1A SECCION 1

SERVICIO DE ASSOCIATED PRESS. Esta queda autorizado para usar nuestro servicio y noticias de información.

HILO DIRECTO CON NUEVA YORK

DIARIO DE LA MARINA

El DIARIO DE LA MARINA es el periódico más antiguo de Cuba. Fué fundado en el año mil ochocientos treinta y dos.

SERVICIOS ESPECIALES DE ESPAÑA

1A SECCION 1

AÑO CIENTO UNO.—NUMERO 282 ACOGIDO A LA FRANQUICIA POSTAL HABANA, MIERCOLES, 22 DE NOVIEMBRE DE 1933.—SANTAS CECILIA Y MAXIMINA. BUEN TIEMPO, SUBIENDO LAS TEMPERATURAS PRECIO: CINCO CENTAVOS

HEMEROTECA MUNICIPAL MADRID

DON JUAN PRIM

(Por ANTONIO ESCOBAR)

Hace poco hablé aquí del general Prim y de su cruel conducta con los cubanos como Gobernador de Puerto Rico.

Pero suerte para este hombre de mérito y de valor hay en su historia otras páginas que lo ponen á gran altura; es una su conducta como general en la guerra de Marruecos de 1860; es otra su acción política para expulsar á los Borbones del trono y hacer una monarquía democrática.

Aunque no era un oficial de corte, tampoco era uno de cuchara. Había estudiado mucho desde muy niño, unas veces porque había sido desterrado por el gobierno, otras por su voluntad, había visto la guerra y tomado apuntes, en varias naciones europeas; y cuando después de su misión en México, volvió á España, pasando por los Estados Unidos, estudió su contienda civil entre el Norte y el Sur.

No tenía una cultura meramente militar, sino general, revelada en los discursos políticos, algunos de los cuales he oído en las Constituyentes del año 69, cuando él era Presidente del Consejo de Ministros y luego Regente del Reino.

Sus discursos solían ser breves, críticos y claros. El acento no era, con mucho, tan catalán como pretendían los periódicos oposicionistas, los cuales inventaron que decía «libertat»; gran mentira: decía «libertad», que es lo escrito y lo correcto, mientras que millones de los que hablamos castellanos pronunciamos «libertá».

Decía cosas efectistas; como esta que fué muy aplaudida por los consecuentes ministeriales y recibida con carcajadas por los oposicionistas:

—Cuando yo le digo a la Condesa que, para defender la patria y la libertad yo soy de la raza de los Germanes, «la Condesa triembla».

Esta condesa era su esposa, una mexicana de la familia Agüero, buena e inteligente, que dió la mayor parte de su fortuna para la revolución de Septiembre.

Si Don Juan, como le llamaban sus correligionarios, los progresistas, tiene en su vida la fea página de Puerto Rico, tiene también las dos heroicas de México y de Cuba. A la República Mexicana lo envió el Gobierno de O-Donnell como jefe de un pequeño ejército para coadyugar con otro francés y con la cooperación de Inglaterra, á cobrarle unas deudas al gobierno mexicano; pero en el fondo de esta empresa había otra secreta: la de una guerra para derrocar el régimen republicano, de acuerdo con Francia y poner en su lugar una monarquía europea.

Cuando Prim se enteró de este propósito, se apresuró á tomar con su pequeño ejército el camino de la Habana, donde las dejó y de allí fué a los Estados Unidos. Cuando esto se supo en Madrid y en París, disgustó en alto grado a los gobiernos español y francés, pero conquistó a Prim la gratitud y el afecto que perduran, del pueblo mexicano.

Y cuando fracasó la expedición francesa para ayudar al Archiduque austríaco Maximiliano á ser Emperador de México, se reconoció en todas partes la sabiduría política de Prim.

Este pensaba que «en América las insurrecciones vencen siempre» y por eso así intentó poner término á la de Cuba, comezada el año 68, por medio de un arreglo, que en España no aprobaban ni los Ministros, compañeros de Prim.

Se negoció con los Estados Unidos que serían los intermediarios del arreglo. Habría en Cuba un plebiscito y si la mayoría votase por la independencia, España la concedería y recibiría indemnización por las propiedades que poseía en la isla, donde se aboliría la esclavitud de los negros.

Las negociaciones, muy interesantes, pero que no caben en este espacio, duraron bastante y se resolvieron en un desacuerdo. Si hubiera tenido éxito, la guerra de Cuba, que duró ocho años más, habría terminado en 1870 para bien de España y de Cuba.

Este episodio pone á Prim, cuanto liberalismo y política colonial muy por encima de todos los gobernantes de la Madre Patria, incluyendo a los republicanos, que gobernaron el año 73 y lo único importante de justicia y de liberalismo que hicieron en ultramar fué abolir la esclavitud en Puerto Rico y aumentar algunas facultades de la Diputación Provincial.

Y, para terminar, una salida le oí Prim en el Senado cuando era Narváez Jefe del gobierno. Dijo éste un día que su partido, el moderado, estaba en mayoría en el país.

Y Prim le disparó esto:

—Encierre Su Señoría las tropas en los cuarteles y veremos quiénes se llevan el gato al agua.

EL ALCALDE DE LA HABANA HA PROHIBIDO QUE SE COLOQUEN PASQUINES EN LOS EDIFICIOS

Todo el que infrinja dicha disposición, será castigado. Con ese motivo, el ingeniero Febles celebró una extensa entrevista con el Secretario del Centro de la Propiedad

En el día de ayer celebraron una entrevista el ingeniero Manuel Febles, Jefe del Departamento de Fomento en el Ayuntamiento habanero, y el Sr. Francisco Andreu, Secretario del Centro de la Propiedad Urbana de esta capital, tratándose en ella sobre el estado en que se encuentran los distintos edificios, paredes, y demás lugares públicos y la gran cantidad de pasquines y letreros que han sido colocados en estos últimos meses.

Por dicho Jefe del Departamento de Fomento se ha dispuesto la redacción de un decreto prohibiendo terminantemente la colocación de más pasquines y letreros en cualquier parte de la ciudad, ya que los mismos afean el ornato público, y perjudican las distintas propiedades, castigándose severamente al infractor de esa disposición.

SE REFORMAN LAS ORDENANZAS DE CONSTRUCCION

Por el Sr. Manuel Febles, Jefe del Departamento de Fomento, se ha dispuesto que sea inmediatamente reformada las Ordenanzas de Construcción, adaptándolas al progreso que cada día va obteniendo la capital habanera.

COMISION DE URBANISMO

Por Decreto del Dr. Vergara, alcalde del municipio, será creada la Comisión de Urbanismo, la que tendrá a su cargo todas las iniciativas que consideren practicables para el mejoramiento de la propiedad urbana, asesorando en todo lo concerniente en ese sector al ingeniero Jefe del Departameto de Fomento.

EL INGENIERO FLEBLES RECIBIRA PERSONALMENTE

Nos ha manifestado el ingeniero Manuel Febles, Jefe del Departamento de Fomento, que ha comenzado a introducir algunos cambios entre el desenvolvimiento de esa sección, habilitando el propio local de su despacho para atender a los contribuyentes y al público en general, así atenderá a cuantas personas deseen entrevistarse personalmente con el, para resolver los asuntos de su competencia.

SE REUNIRA HOY EL CLAUSTRO DE LA UNIVERSIDAD

Se procederá a elegir al Secretario General del Primer C. Docente

Ayer se reunió el Claustro de la Universidad con el propósito de elegir el Secretario General, sin que se llegara a otro acuerdo que el de volver a reunirse en la tarde de hoy.

Como se sabe, luchan dos candidaturas, la del actual Secretario doctor Barredo Sigler y la del doctor Boza Masvidal.

Este último tiene el apoyo, según se nos dice, de la Facultad de Letras y Ciencias.

Varios catedráticos están gestionando porque se llegue a una elección por unanimidad, en el deseo de que el designado tenga la aprobación de todos, como se hizo al cubrir la vacante de Rector, en la elección del Dr. Presno.

Firmado el decreto sobre exportación del oro nacional

Señala distintas penas al contrabando y otorga premios a su denuncia

Ayer fué firmado por el Presidente, a propuesta del Secretario de Hacienda, el anunciado Decreto, señalando determinadas penalidades a la exportación del oro.

Entre ellas está la incautación de cualquier cantidad de ese metal que intente salir de contrabando del territorio nacional y sea ocupado, reteniendo el cincuenta por ciento del mismo.

Igualmente se concede una gratificación del cinco por ciento **ad valorem** a todo el que haga la denuncia de alguna exportación clandestina de oro, que resulte comprobada con la ocupación.

El viernes día 24 se reunirá la As. N. de Hacendados

El acto se efectuará a las 10 a. m. en la Soc. Cubana de Ingenieros

El próximo viernes, día 24 del corriente, a las diez de la mañana, tendrá lugar en el Salón de Actos de la Sociedad Cubana de Ingenieros, la junta general de Hacendados convocada por el señor J. M. Casanova, Presidente, p. s. r., de la Asociación Nacional de Hacendados de Cuba.

Dada la importancia de los asuntos que en la misma se tratarán, es de esperarse que concurran, o estén representados debidamente en dicho acto, todos los productores interesados en la Industria Azucarera Cubana. Con tal objeto se les ha dirigido por la Directiva de la citada Asociación, con fecha de ayer, una atenta circular, encareciendo su asistencia personal o la designación, por carta o telegrama, de las personas autorizadas para substituírlos.

Se discutirán y resolverán en esta sesión trascendentales mociones presentadas en la Junta anterior, sobre el estado actual de la Industria y la conducta a seguir en el futuro.

VISITO AYER LA CABAÑA EL DR. GRAU S. MARTIN

Iba acompañado del Dr. Guiteras y del Jefe del Ejército, Coronel Batista

Durante las últimas horas de la tarde de ayer fué visitada la fortaleza de la Cabaña por el Dr. Grau San Martín, Presidente Provisional de la República, quien iba acompañado del Dr. Antonio Guiteras, Secretario de Gobernación y Guerra y Marina, así como del Coronel Fulgencio Batista, Jefe del Estado Mayor del Ejército Nacional, quienes permanecieron durante largo rato allí, recorriendo los distintos pabellones de dicha fortaleza, así como observando su magnífica organización militar.

LLEGA A MIAMI F. LAGUARDIA

MIAMI, Fla, Nov. 21. (AP.)—Ha llegado a Miami procedente de La Habana el alcalde de New York, Fiorello Laguardia, negándose a tratar con los periodistas locales de cuestiones políticas.

Ha sido obsequiado con una hermosa nuez de coco en la que aparece él mismo retorciéndole el rabo al clásigo tigre de Tammany Hall.

El alcalde Laguardia seguirá mañana viaje hacia New York.

UN grupo de damas, vinculadas por la sangre o por los merecimientos a los oficiales prisioneros en el Hotel Nacional, visitó nuestra Redacción en la tarde de ayer demandando nuestro concurso para lograr de los hombres que gobiernan, que en un acto de elevada comprensión de sus funciones históricas, aprovechen el aniversario del 27 de noviembre para firmar el indulto de esos oficiales cuyo verdadero pecado no podemos discernir los hombres que con ellos hemos vivido envueltos en un fárrago de terribles conmociones morales, y cuya sanción no puede impartir más que la Historia.

A tan noble demanda, reforzada por el sentimiento público através de todas sus instituciones, no podemos responder más que con una entusiasta adhesión que vibra en nuestro espíritu como un impulso constructivo, en medio del atropellamiento demoledor de estos momentos; nosotros también pedimos ese indulto, como pedimos una amnistía más amplia que lleve a los corazones adoloridos de las madres y las esposas cubanas un raudal de Paz y de serenidad, y a la mente de todos el sosiego necesario para el trabajo reconstructivo que a todos nos interesa llevar a término.

Indulto, amnistía, perdón, olvido, en vez de odio, rencor, resentimiento y negra honrilla; esa es la fórmula de cordialidad mínima; y para llegar a ella tienen que dar el primer paso los que tienen en sus manos la fuerza y el poder. De ellos demandamos con estas nobles mujeres que nos visitan esa medida de gracia, que será también una prueba de profunda comprensión de los íntimos anhelos nacionales.

LOS PASEANTES DE WARM SPRINGS

Mr. Franklin D. Roosevelt con el señor Embajador, paseando por los alrededores de la «Casa Blanca Chiquita», yendo Mr. Roosevelt al timón. Después del paseo se efectuó la conferencia que resultó en la orden de regreso a la Habana, donde el Embajador Welles continuará desarrollando sus esfuerzos para estabilizar a Cuba.

El Presidente de la República ha repetido hasta la saciedad que la Federación Médica terminó con la constitución del Colegio; asimismo advirtió a la Comisión de las Sociedades Españolas que hubo de visitarlo, que el problema del mutualismo, planteado por la Federación, quedaba terminado también con el Colegio, y que, en su hora, las Cámaras se encargarían de legislar acerca de la materia, ya que es el Estado quien puede hacerlo y no los profesionales, como se pretende. El mismo día 18 del mes de octubre, fecha en que vencía el plazo para la colegiación de los médicos no federados, a las tres de la mañana insistió el doctor Grau San Martín en estas manifestaciones y, bajo la garantía de la palabra del Presidente de la República, los médicos se colegiaron, con la aquiescencia de los directores de los Centros Regionales, que así quisieron dar al Presidente una muestra de acatamiento a las leyes cubanas.

Pese a estas manifestaciones, a las cuarenta y ocho horas de colegiados los médicos de las Quintas, el Colegio se erige en heredero de la Federación y da orden a los médicos de abandonar las casas de salud, o sea, de dejar sin los auxilios de la ciencia a los enfermos.

El Colegio Médico no tiene conflicto alguno con las Quintas de Salud, ni son sus funciones crearlos con nadie: la profesión del médico es libre y nada ni nadie puede ponerle más trabas que las de la Ley. Y por no haber acuerdo del Colegio Médico que tengan los profesionales obligación de cumplir, se negaron a abandonar a sus enfermos los que prestan sus servicios en las clínicas de los Centros Regionales, y por tal desobediencia se les imponen 50 días de suspensión, para cuya penalidad el Consejo o Dirección del Colegio, que se rige por los Estatutos de la Federación, es omnímodo.

El DIARIO DE LA MARINA ha manifestado en todos los tonos su opinión. Los médicos (no todos, ni la mayoría: los que gobernaban la Federación y siguen gobernando el Colegio) nos creen sus enemigos por el hecho de censurar la insistencia con que persiguen el quebranto y ruina de esa grandiosa obra de la Colonia Española, en la que los españoles, y Cuba también, cifran uno de sus orgullos más legítimos. Y si tener la visión del desastre, que alcanzaría a los que tan sañuda y pertinazmente persiguen ese fin, es animadversión, debemos aceptar que se nos tenga por enemigos, aún seguros como estamos de que no hay mejor amigo de los médicos que este periódico.

La nueva intemperancia contra los médicos y las Quintas en tan graves instantes, es triste que se haya producido, y sólo nos resta ahora que la autoridad del Presidente de la República—acorde con los principios fundamentales del Derecho, con los imperativos de la Justicia y con las demandas del pueblo cubano (que en la manifestación más grandiosa que se ha visto en la Habana expresó bien claramente su voluntad)—impida que siga tomando vuelo, ya que son las Cámaras, que el pueblo en su día elegirá, las que han de trazar el camino forzoso a seguir en esta complicada y enojosa cuestión.

ESTADO DEL TIEMPO

CASA BLANCA, noviembre 21. —(12 m.)—Las altas presiones, con buen tiempo, se extienden desde la mitad oriental del Golfo de México y Cuba sobre el Atlántico y extremo Este de los Estados Unidos. Desde Texas hacia el norte existen bajas presiones.

Pronóstico para el miércoles: Buen tiempo, subiendo las temperaturas. Vientos flojos a frescos del N. E. al E. S. —**Observatorio Nacional.**

MUCHOS DE LOS DETENIDOS EN LA RENDICION DE ATARES, HAN INGRESADO EN EL PRINCIPE

Para evitar el hacinamiento fueron trasladados a esta prisión. Varios comunistas, procedentes de Matanazs, recluídos también. Acusado de «machadista» un Alcalde

Por disposición del Estado Mayor del Ejército han sido trasladados al Castillo del Príncipe cincuenta detenidos que se encontraban en Columbia, y que pertenecen a los rebeldes del Castillo de Atarés.

El motivo del traslado ha sido el evitar el hacinamiento de presos, ya que de la cárcel actual de la Habana han sido libertados muchos de los que ingresaron desde el primer día de la rendición de Atarés.

TAMBIEN INGRESAN COMUNISTAS

Conducidos por fuerzas del Ejército Nacional han sido traídos desde Matanzas 16 hombres, acusados de comunistas, y que fueron detenidos allí por miembros de las fuerzas armadas el pasado domingo día 19, en la barriada de Pueblo Nuevo.

ALCALDE ACUSADO

Por el cabo del Ejército Nacional, Sr. Santiago Bustillo, fueron conducidos ayer hasta la soficinas del Estado Mayor del Ejército varios jóvenes, por encontrarse acusado uno de ellos por otro de los del grupo, quienes fueron presentados al oficial de guardia. Manifestó el acusador, nombrado Máximo Pérez López, que acusaba de machadista y enemigo del actual gobierno al Sr. Ramón Hernández Mena, que está actuando como Alcalde del Término de San Nicolás de Güines, y que por tal motivo lo había hecho conducir hasta aquel lugar. El acusado pudo demostrar todo lo contrario de lo que decía su acusador, confirmando su lealtad al actual gobierno con tres jóvenes que le acompañaban, todos estudiantes, por lo que el oficial de guardia los dejó en libertad a todos, no sin antes formarse fuerte altercado entre acusado, acusador y defensores.

EL REVOLVER DE «PEPE CANO»

Con motivo de las detenciones realizadas por la Policía Especial de Gobernación en Prado No. 20, y la ocupación de un revólver en dicha casa, el Jefe de esos Detectives dispuso la libertad de los detenidos, y la devolución del revólver allí encontrado, ya que han podido investigar que pertenecía al Sr. Pepe Cano, asesinado hace años en esta capital, y que conservan como recuerdo del desaparecido político, y que era el arma que llevaba encima cuando fué muerto, y que actualmente lo tienen familiares suyos que residen en la casa registrada.

TRES PETARDOS ANOCHE EN CAMAGUEY

El Ejército patrulla las calles

CAMAGUEY, Nov. 21 (Por telégrafo).—Durante la mañana volvieron a circular rumores de que el Alcalde Municipal había renunciado, y es lo curioso que mientras dicha autoridad asegura que la Secretaría de Gobernación lo ha rectificado en su cargo, el Sr. Pedro García Agrenot afirmo que él ha sido nombrado para sustituírlo.

—A eso de las ocho de la noche hicieron explosión tres petardos en distintos lugares de la ciudad, provocando inmensa alarma. Parejas de soldados patrullan las calles.

CORRESPONSAL.

SALVEMOS AL NIÑO PARA HACER HOMBRES BUENOS

Por E. Fernández-Arrondo, de nuestra Redacción

A DIARIO, en horas próximas a las de las comidas, vese recorrer, de puerta en puerta, los barrios de la ciudad, a niños y niñas, harapientos y descalzos, que, llevando en las manos escuálidas recipientes de hoja de lata, van impetrando se les arroje en ellos los sobrantes que de la mesa han sido llevados a la cocina en fuentes y platos.

El espectáculo es de una tragicidad triste y repugnante al propio tiempo. En el recipiente, vacío o mediado ya por la horrible limosna de la puerta anterior, caen, confundidos, sopas, carnes, legumbres, pedazos de pan, dulces y cremas, formando una bazofia de cubil o de chiquero. Más tarde, esos niños, acudiendo rápidamente a algún portal solitario, toman asiento en el suelo, en el rincón donde menos puedan ser obstáculo al viandante, y devoran, llevándolo a la boca con las manos mugrientas, el contenido de sus latas.

¡Ah!... Del dolor humano, el que más hiere nuestra sensibilidad, el que más punza nuestro espíritu llenándolo de congoja, es el que sufre un niño. El hambre, la enfermedad, el abandono que padece quien no tenía armas para vencerlos, es la forma más cruel de la injusticia terrena. ¿Qué error, qué crimen moral o físico, qué culpa imperdonable expían estos pobres seres?

—Pero si no sufren; mírelos usted cómo juegan, cómo ríen felices mientras aguardan las sobras, con qué deliciosa inconsciencia saborean su miseria, cómo se burlan de su tragedia!—argüirá irónico quien por sentir demasiado en lo hondo ese dolor, lo convierte en sonrisa de humorismo.

Sin embargo, la diaria incursión con la mano extendida por casas y calles, hará que el niño, a fuerza de extenderla en súplica y de bajarla exhausta, la levante un día, en cólera, sobre el mundo, sobre todos, como si su dolor, acumulado uno y otro año en su corazón virgen, estallara de súbito en una rebeldía sin límites, en una aspiración reivindicativa tan inconsciente como lo fuera aquel devanar de días en que vestido de harapos, descalzo y mugriento, iba de puerta en puerta por los barrios de la ciudad impetrando, risueño y feliz, el revuelto salcocho.

El dolor que se sufre cuando niño, traza una elíptica en la cual para siempre quedará aprisionado el hombre. Y no siempre, como predicara el santo de Asís, para que dé rosas de bondad, de comprensión y de tolerancia, sino para convertirlo en sentimiento de ciega venganza, para endurecer el corazón, para odiar, acaso sin saber y sin quererlo, a los que instintivamente estima sus victimarios, a los que cree que le hicieron recorrer el negro via-crucis de la injusticia.

Si el niño tiene derechos en una sociedad civilizada—¡y cómo no ha de tenerlos!—el primero, el esencial derecho es el de que lo salven, no del hambre ni del abandono en que puedan vivir, sino de que sean mañana, cuando hombres, duros, secos, crueles, resentidos.

Scheller apuntó que el resentimiento era en muchas ocasiones el motor invisible de una acción delictuosa. Salvemos, pues, al niño, para hacer hombres buenos y el hombre bueno es ciudadano ejemplar.

LAS CLASES VIVAS DEL PAIS DEBEN ACTUAR RAPIDAMENTE Y DEFENDER SUS INTERESES

Sin intervenir directamente en la política, pueden y deben procurar su mejoramiento. Dice el Presidente de Honor de la Cámara de Comercio de Santiago de Cuba

El señor Angel Garri, Presidente de honor de la Cámara de Comercio de Santiago de Cuba, nos remite para su publicación, el siguiente escrito dirigido por él «a los comerciantes, industriales y agricultores de Cuba», que contiene una excitación a actuar rápidamente en pro de su mejoramiento y la defensa de sus intereses.

Complacemos, gustosos, a nuestro ilustrado comunicante.

«Creo estar en lo cierto al asegurar que desde el año 1930 todos los que aquí laboran dentro de las actividades compendiadas en el encabezamiento de este escrito, salvo contadísimas excepciones, han visto mermados sus capitales, debido casi exclusivamente a la influencia que sobre los negocios en general ha tenido la situación política de la República.

No he de mencionar los males que durante la dictadura del general Machado agobiaron a todos los que aquí trabajan y producen, pues son de sobra conocidos; pero sí he de hacer hincapié en el hecho de que poco o nada hicieron las clases mercantiles en defensa de sus intereses, lo que se debió, no sólo a la falta de previsión, sino también en la mayoría de los casos, a falta de civismo para «darle el pecho» a la situación y evitar que se nos atropellara de la manera inicua que se hacía.

Y en los actuales momentos da pena ver que mientras todo el mundo se une para obtener el mejoramiento de su clase y de sus intereses, las llamadas «fuerzas vivas», que, por su experiencia y naturaleza, debían de ser las más interesadas en agruparse para su defensa, no han podido hacerlo.

Estamos confrontando actualmente problemas de tal naturaleza, que si no logran ser resueltos urgente y satisfactoriamente, han de significar la ruina para todos; y sin embargo, se continúa en la inacción, y se ve con una indiferencia suicida la marcha de los acontecimientos, sin que se ponga un grano de arena al objeto de evitar que su desarrollo nos arruine.

¿Qué se ha hecho para lograr que se disminuyan las pesadas cargas que en forma de impuestos onerosos pesan sobre todo el país? Que yo sepa, absolutamente nada. El Gobierno, de su propia voluntad, promulgó una amnistía fiscal, a la cual creo que muy pocos se han acogido, pero no se ha remediado el mal en su origen y esto constituye una necesidad imperiosa para el mejoramiento de las clases económicas.

¿Cuál será el porvenir que nos espera si no se hace la próxima zafra? La bancarrota general.

¿Qué medidas se están tomando para tratar de evitar que tal cosa suceda? Ninguna.

Entiendo que las fuerzas vivas están en el deber de contribuir con sus esfuerzos a lograr, cuanto antes, el restablecimiento de la normalidad económica, pero ello no se obtendrá si cada cual continúa sentado en su casa, esperando ver pasar por la puerta el cadáver del vecino, pues de fuera vendrá quien verá luego pasar los cadáveres de aquellos que pretendieron sobrevivir con la malsana intención de aprovecharse de la desgracia de los demás.

Quizás se me alegue que nada se hace, porque nada podrá remediarse dada la situación política que actualmente confronta la República. Nunca he podido estar conforme con esa teoría. «Nothing like to try»,—dice el refrán inglés. «Niño que no llora no mama»,—dice el viejo adagio español, y ya sabemos que nada hay tan verdadero como los refranes.

Las clases económicas no pueden ni deben intervenir directamente en la política del país, pero sí pueden y deben de hacer siempre y cualquiera que sea la situación política imperante, las gestiones que se estimen pertinentes para lograr el mejoramiento de sus intereses; y el no hacerlo, significa una claudicación bochornosa de sus derechos y lo que es peor, aún, trae como consecuencia lógica y natural el desmembramiento de sus componentes al no sentirse debidamente protegidos.

Es necesario «actuar» y «actuar» muy rápidamente, para evitar que por imprevisión o falta de civismo, la miseria y la desolación acabe de enseñorearse en los hogares cubanos ya de por sí muy maltrechos.

De no hacerlo, seremos tan responsables, como el que más de los hechos que puedan ocurrir y cuya transcendencia no es posible predecir.

Angel GARI,
Presidente de Honor de la Cámara de Comercio de Santiago de Cuba».

Una noche de calma

Las primeras horas de la noche estaban cargadas de pavor. El rumor, hecho aviso de alarma, corrió ráudo de casa en casa, a través de los hilos telefónicos y puso en suspenso los ánimos de todas las familias. Anunciábase que ocurrirían hechos espeluznantes; y ante el anuncio, y para confirmarlo, notáronse aprestos bélicos en diferentes lugares de la ciudad; reflectores potentes perforaron la obscuridad de la noche; las fuerzas armadas ocuparon sus cuarteles en actitud vigilante. Una inmensa calma, un absoluto silencio, se hizo en la Ciudad; y sin Ley Marcial ni particular excitación ni medida extraordinaria, las calles permanecieron desiertas, y la Ciudad por primera vez en muchos días disfrutó una noche verdaderamente tranquila, sin bombas ni tiros, ni escándalos.

Noches así nos hacen falta muchas; pero en las que no haya nada de eso ni tampoco temor de que ocurra.

EXIJA el SUPLEMENTO en ROTOGRABADO con esta edición

QUINCE OBREROS LIBERTADOS EN MATANZAS AYER

La ciudad tomada por las fuerzas del Ejército. El regreso de Mr. S. Welles

En la mañana de ayer visitó el Estado Mayor del Ejército el Dr. Antonio Guiteras, Secretario de Gobernación y Guerra y Marina, con el fin de disponer la libertad de quince obreros que se encontraban detenidos en el castillo «San Severino» de Matanzas, los cuales eran acusados de perturbadores entre los empleados y obreros del Central «Cuba» ubicado en Pedro Betancourt.

Según nos manifestó el propio Secretario del interior, esos obreros se habían declarado en huelga en dicha finca azucarera, la cual había terminado satisfactoriamente, y comprobándose que esos detenidos no se encontraban alterando el orden.

Deben ser juzgados rápidamente todos los "Machadistas"

Los revolucionarios lo reclaman así del Poder Ejecutivo de la Nación

La justicia rápida que la revolución «auténtica» exigió al Gobierno de Carlos Manuel de Céspedes no se ha logrado, y de ahí que ciertos elementos impacientes pidan que el gobierno actúe con rapidez y resuelva los procesos de todos los individuos acusados por asesinatos o complicación en los mismos.

A ese efecto recaban del Ejecutivo nacional que dicte una resolución, ajena por completo al Tribunal de Sanciones, en vista del tiempo que demora yara resolver esos problemas, y que dictamine sobre esos graves hechos, nombrando tribunales con atribuciones sumarísimas, que terminen sus labores en veinticuatro horas, con apelación al Supremo, y que éste está obligado a fallar, en ese mismo tiempo de veinticuatro horas.

Los que así reclaman la mencionada resolución de los poderes públicos y para justificar que en su ánimo no existe sistemática persecución, prescinden de aquellos que por simpatizar, adular u obtener una botella—pero que no intervinieron o provocaron un asesinato o una muerte, directa o indirectamente, hayan sido machadistas.

Lo que se desea, nos expresó un revolucionario, es que se cumpla el programa de la revolución, que tantas vidas costó, contra los asesinos, para que después estén autorizados todos los sectores de la vida ciudadana a exigir la estabilidad, el derecho y la unión de todos los cubanos.

DECLARACIONES DEL NUEVO ALCALDE DE GUINES.

Güines, noviembre 21 (Suárez, corresponsal, por telégrafo). —Acaba de tomar posesión de la Alcaldía Municipal de este Término el Teniente del Ejército Nacional señor Juan Echemendía que venía ejerciendo las funciones de Supervisor de Policía.

Al tomar posesión del cargo dijo que cumplía órdenes superiores y que procuraría laborar por los intereses de la administración procomunal en cuanto estuviera a su alcance, esperando contar con el apoyo del vecindario para el éxito de su gestión.

Corresponsal.

VEASE la LISTA OFICIAL de la LOTERIA NACIONAL en la PAGINA TRECE.

M.E.C.D. 2016

DIARIO DE LA MARINA

Editado por la Compañía DIARIO DE LA MARINA (C. A.) cuyo programa consiste: «en la defensa de los intereses generales y permanentes de la Nación cubana, de los especiales de la Colonia española establecida en la misma y de la unión y armonía entre los diversos elementos que conviven en el país.—Artículo 1o. de los Estatutos.

TELEFONOS

Dirección: M-3577.—Jefe de Redacción: A-3205.—Clasificados A-3333.—Agencia de Marianao: FO-7380.—Administrador, Contador, Anuncios, Suscripciones, Quejas, Talleres, y Correo: M-7911, M-7912, M-7913

Precios de suscripción al DIARIO DE LA MARINA

Habana y Provincias:

Mes: $1.20. Trimestre: $3.25. Semestre $6.25. Año: $12.00

Extranjero:

Trimestre: $4.25. Semestre $8.00. Año: $15.00.

Edición Dominical (Para el extranjero solamente)

Semestre: $3.00. Año: $5.00.

Fundado en 1832. Dirigido hasta 1919 por don Nicolás Rivero y Muñiz Oficinas: Habana, Prado 103. Representante en los Estados Unidos y Europa: New York, Londres, París, Berlín: Joshua B. Powers Inc

EVITARAN LOS ESTADOS UNIDOS EXPEDICIONES BELICAS PARA CUBA

ARMONIAS

(Por GUSTAVO E. URRUTIA)

EN la junta celebrada por el Consejo Directivo de la Unión Panamericana el primero del corriente, el Exmo. Señor Cordell Hull, Secretario de Estado de los Estados Unidos, fué reelecto Presidente del Consejo y el Exmo. Señor Dr. Pedro Manuel Arcaya, Ministro de Venezuela fué electo Vicepresidente, para suceder al Exmo. Señor Dr. Adrián Recinos, Ministro de Guatemala». Así reza una comunicación que tengo a la vista.

El Secretario Hull, en su discurso de aceptación, tuvo a bien poner algunos granitos de hielo en el cotel de recomendaciones optimistas preparado en pro de la Conferencia de Montevideo por el Comité de Política Latinoamricana. El DIARIO comentó esas recomendaciones en dos editoriales recientes.

Según ese discurso, el Canciller de Washington no aspira como el Comité a que la Conferencia se salve, aunque sólo sea en apariencias, gracias a la aprobación de un programa mínimo de abstracciones meramente aptas para mantener esperanzas en la cooperación internacional pacífica. Ante la agencia más efectiva del panamericanismo ha expuesto con franqueza yanqui su aspiración a que la Conferencia de Montevideo llegue a la consecución de hechos prácticos; que «no se limite a meras palabras».

¿De qué manera lograrlo, dadas las aprensiones anti-imperialistas y las disensiones latinoamericanas?

Por la mutua comprensión y el conocimiento íntimo de nuestros pueblos, de sus ideas y de sus problemas. «Si pudiéramos dar como primer paso primordial el cambiar mutuamente informes y puntos de vista **con absoluta libertad** y franqueza, habríamos realizado entonces el 75 por ciento, o más, de la labor común para resolver nuestros problemas».

«Recuerdo —añadió el Hon. Cordell Hull— que al reunirse la Conferencia de Londres, muchos de los delegados sabían muy poco acerca de las condiciones de los países vecinos. Este conocimiento es singularmente necesario para nosotros»... «Si me he permitido hacer hincapié en este asunto es porque dentro de mi experiencia limitada en conferencias internacionales, he venido a palpar la naturaleza absolutamente indispensable de este primer paso».

Y esto lo dijo treinta días antes de la apertura de la VII Conferencia, lo cual me induce a creer que el gobierno de Washington espera que en ella sólo acuerde emprender ese estudio conjunto como base para una VIII Conferencia Panamericana. No estaría mal, desde el punto de vista norteamericano, esta suerte de suspensión eufémica de la séptima reunión, tan adversamente condicionada.

Claro que en este resonante discurso, dejó Mr. Hull expresamente ratificada la política del buen vecino, e implícitamente confirmado el propósito de practicarla en Cuba «cuando las circunstancias lo permitan».

¿Han resuelto los Estados Unidos propiciar ahora esas circunstancias? Podría suponerse que sí, puesto que para mantener su actitud anterior a la tragedia de Atarés no parece indicada la salida de Mr. Welles en aeroplano, y con billete de ida y vuelta.

Acaso en estos momentos críticos se estará discutiendo en Washington la alternativa de alguna forma de intervención o el reconocimiento del gobierno de Grau San Martín.

No es probable, sin embargo, que los miramientos a la VII Conferencia influyan en la decisión, porque a estas alturas del almanaque y con el Secretario Hull en camino de Montevideo, ya debe de estar en cartera alguna fórmula compatible con la susceptibilidad latinoamericana. Que por algo las conferencias internacionales no suelen ser sino la culminación ostensible de muy largas y laboriosas negociaciones de cancillería.

LAS RELACIONES ENTRE EL SOVIET Y EL BRASIL

RIO JANEIRO, Brasil, Nov. 21 — AP—.El Ministro de Hacienda, Osvaldo Aranha , ha hecho unas declaraciones sosteniendo que los Estados Unidos del Brasil y la Unión Soviética de Rusia debieran restablecer sus relaciones diplomáticas y comerciales.

ALMANAQUE AMERICANO

NOVIEMBRE 22 1824

Se proclama la Centroamérica Constitución de

La Asamblea Constituyente—el **Congreso de la Patria Grande** — proclamó y juró el 22 de noviembre de 1824 la Constitución de la República de Centro América, integrada por las **cinco provincias unidas:** Costa Rica, Nicaragua, Honduras, el Salvador y Guatemala.

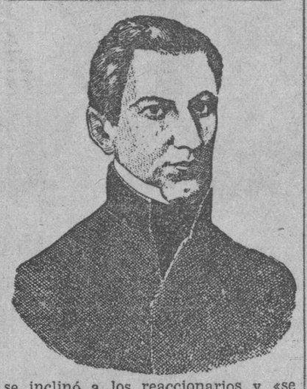

En 1821, al separarse de España Centro América, o sea, la antigua capitanía general de Guatemala, siguió gobernada por el brigadier Gainza, que así fué el último gobernante español y el primero independiente.

Tras un período tumultuoso, la opinión se dividió en **mexicanistas,** pretendían la unión al imperio mexicano de Iturbide; e independientes, anciosos de la completa libertad, pues era triste dejar de ser súbditos de una vieja monarquía para serlo de un improvisado imperio.

México envió al general Filísola, a quien no le resultó tan fácil imponer su autoridad, pues tuvo que emplear la fuerza de sus armas, sobre todo con los heróicos y patriotas salvadoreños, «leaders» de la campaña nacional.

Caído el imperio por el pronunciamiento en México del general Santa Ana, Filísola se mostró razonable y dejó que el pueblo, en las urnas, expresase su deseo; y la voluntad centro americana se inclinó francamente a la independencia absoluta.

Ejercieron entonces el poder provisionalmente tres connotados patriotas: don Manuel José Arce, don Pedro Molina y don Felipe Villacorta.

Se convocó la Asamblea. Se redactó la constitución. Se estableció un gobierno popular, representativo y federal. El mandato presidencial sería de cuatro años. Cada una de las cinco provincias, ya convertidas en estados, era libre en su administración interior, con ejecutivo propio y poder legislativo particular.

Otra ley famosa de la Asamblea fué la de abolición de la esclavitud. Se declararon libres los esclavos que había en Centro América, y se decretó que cualquier siervo, por el mero hecho de pisar el territorio centro americano, quedaba sin más requisito convertido en hombre libre.

Se efectuaron las elecciones presidenciales, luchando el **sabio Valle** por los conservadores y el prócer Manuel José Arce por los liberales. Triunfó éste «aunque de ilegal manera»; y, según Maximino Soto Hall, «aquí comienza la triste y sombría época» del ilustre hombre que tanto laboró por la independencia y que tan bizarramente se batiera contra los soldados imperialistas de Filísola.

Arce, ya en el poder, mostrándose «inconsecuente con su partido» se inclinó a los reaccionarios y «se convirtió en maniquí de la nobleza, que le mandaba y dirigía en todo».

Vino la revolución del grandioso general Morazán, «figura que toca en la leyenda» y que luchó cuanto pudo por unir a Centro América y que acabó ofrendándole su preciosa vida al bello ideal, muriendo fusilado por sus mismos compatriotas centro americanos.

Morazán, **«la primera espada»** y Valle, **«la primera pluma»,** se disputaron la segunda elección presidencial. Triunfó el sabio, y el noble guerrero aceptó con beneplácito la derrota. Pero el destino dispuso otra cosa: Valle murió repentinamente antes de ascender al alto puesto.

Siendo la situación grave, por contínuos conflictos interiores, hubo que confiar el poder a Morazán, que gobernó durante dos periodos, con firmeza pero con patriotismo y desinterés y desarrollando un amplio programa de verdadero espíritu progresista y liberal.

Hasta que bajó de las montañas arrollándolo todo el indio Rafael Carrera, que se sostuvo en el poder veinticinco años, llegando a ser nombrado presidente de Guatemala por toda su vida. De Carrera ha dicho Rubén Darío —y nos sonrojamos al repetirlo— que «no sabía leer ni escribir».

Volvamos al tema del día. La constitución se respetó durante dieciseis años, luego comenzó a deshacerse la federación, y, al fin, unos cuantos años más tarde, se formaron las cinco repúblicas actuales.

Recordemos, para terminar con fe y esperanza, las frases de Rafael Arévalo Martínez, en el acto de colocar hace tres años, en nombre de la Sociedad de Geografía e Historia de Guatemala, una lápida conmemorativa en la casa donde se reunió la Asamblea Constituyente de Centro América y cuyo edificio está ahora destinado a Biblioteca Nacional:

«Aquí acabó de cristalizar un largo anhelo de liberación; aquí dió uno de sus primeros vagidos al aire de la libertad, la Patria Grande, que si hoy fragmentada, volverá, sin duda, a unirse en el futuro, y que está llamada a altísimos destinos».

M. R. Maribona Viña.

COMO OPINABA UN ILUSTRE REPRESENTATIVO SOBRE LA LEY DE PROPORCIONALIDAD

El autor de la Ley del Cierre, era contrario a toda legislación opuesta al derecho de gentes. Las ideas de Arteaga y la Ley del 50 por ciento de «naturales»

En cierta ocasión, hace algunos años, hablando con Arteaga, inolvidable representante camagüeyano—autor de la Ley del Cierre a las seis y de la que prohibía el uso de vales o fichas en los ingenios— y uno de los pocos verdaderos legisladores que hemos tenido en la República, nos daba su ilustrada opinión sobre el problema de «la proporcionalidad de cubanos», que ya comenzaba a agitarse, con estas o parecidas palabras:

«Soy adverso, en principio, a toda legislación opuesta al «derecho de gentes», que coloque frente a la Ley, aparte de la razón, el interés de los que han de cumplirla».

«Si reconocemos que es preciso hacer algo para aumentar la proporción de cubanos (él no hablaba, naturalmente, de «nativos»; era demasiado culto para eso) o disminuir la de extranjeros, empleados actualmente en las distintas formas del trabajo en Cuba, jamás lo obtendríamos por el medio directo y expedito de impedir a cada cual «mandar en su casa y en su negocio».

«Por el contrario, admitiendo de plano ese derecho elemental, podríamos, tal vez, en este caso concreto, extenderlo al Estado, en cuanto a la regulación de sus tributos e impuestos y nada se opondría, entonces, a que lo utilizara concediendo determinadas rebajas, condonaciones o exenciones, proporcionales al número de cubanos que el contribuyente utilice en la explotación de su industria».

«Tal procedimiento, manejado con tacto y discreción, produciría, seguramente, estos dos resultados inmediatos: que los patronos, por su libre y espontánea voluntad, al impulso de la competencia, emplearían el mayor número posible de cubanos y que todo extranjero, con derecho a ello, adquiriría, ipso facto, la ciudadanía cubana, por su propio interés personal, y con ambas cosas saldríamos ganando evidentemente.

«No faltarían, desde luego, quienes quisieran «permitirse el lujo» de seguir utilizando extranjeros, exclusivamente o en su mayor parte, pero a la postre resultarían pagando indirectamente a la comunidad el perjuicio que esto pudiera representarle».

«Claro es que el sistema tendría que ser complementado o completado con una buena Ley de Inmigración, pero esto es ya un asunto de otra índole».

Compárense estas ideas, profundas y sagaces, del ilustre representativo camagüeyano, con la que inspira la flamante Ley (o Decreto-Ley) del cincuenta por ciento obligatorio de «nativos» y convengamos en que «el estudio y la meditación» no se avienen, positivamente, con los modernos y auténticos procedimientos revolucionarios.

EXAMENES DE ENFERMERAS EN EL «CALIXTO GARCIA»

Hoy a las nueve de la mañana tendrán lugar en el Hospital Calixto García los examenes de grado de Enfermeras. Habrá dos tribunales: el primero compuesto por los doctores Cordova, Taboada y Chediak; y el segundo por Domingo Ramos Centurión y Cronizo.

El próximo martes se reunirá el claustro para tratar los asuntos relativos a la Depuración del Profesorado.

CRONICA CIVIL

(por U. E. GOMEZ CADIZ)

La Mujer Casada Puede Disponer Libremente de sus Bienes Pudiendo Obligarse en la Forma y Manera que Tenga por Conveniente

Con la Ponencia del Dr. Domingo S. Tamargo, Magistrado del Tribunal Supremo, recientemente nombrado Secretario de Justicia, ha dictado dicho Tribunal sentencia, que aclara la situación de la mujer casada cuando contrata con sus bienes propios, no teniendo el marido como extraño al mismo, interés, ni consiguientemente derecho para impugnar los actos contractuales realizados por la mujer, hasta tanto no se pretendiese hacer efectivas las obligaciones contraídas, sobre los bienes de la Sociedad de gananciales.

La sentencia en cuestión se funda en los siguientes:

CONSIDERANDO:—que la Ley de 18 de Julio de 1917, tuvo por objeto modificar la situación legal de la mujer casada, terminando con la injusticia de la desigualdad jurídica que sufría, subordinada a la autoridad del marido, entre otros por los artículos 62 y 63 del Código Civil que el recurrente invoca y la reforma legislativa de esa ley se inspiró en el concepto de la igualdad civil de la mujer y el hombre, siendo necesario para apreciar el primer concepto del motivo que es objeto del recurso tener en cuenta esos elementos históricos y de interés social que han concurrido a la formación de la ley, para que esa interpretación armonice con su objeto y con las necesidades sociales del momento en que la misma se aplica.

CONSIDERANDO:—que ésto sentado, no debe dársele a la Ley referida, que tuvo por objeto la liberación civil de la mujer casada, atendiendo a un criterio reconocido permanente de justicia, una interpretación que aclare esa igualdad jurídica, limitándole el ejercicio de su capacidad, para obligarse en la forma genérica que determina el artículo 1911 del Código Civil, cuando en la referida ley no existe un precepto expreso que establezca la limitación, sino, que por el contrario del texto del artículo II de la expresada ley en relación con el artículo IX que faculta a la mujer casada mayor de edad, para poder realizar libremente todos los actos de dominio respecto a sus bienes, se deduce que dentro de esa facultad está invívita la de disponer libremente de los mismos, obligándolos en la forma genérica establecida en el artículo 911 del Código Civil, contrayendo las obligaciones personales que tenga por conveniente los cuales tienen todo su valor jurídico mientras se circunscriban para hacerse efectiva a sus bienes propios, naturaleza de obligaciones, además, que en ocasiones, le será indispensable contraer para el libre desenvolvimiento económico que le otorga el artículo IV de la referida Ley.

CONSIDERANDO:—que las formalidades estatuídas por el artículo V de la mencionada Ley no tienen aplicación en los casos en que se contrata sobre determinados bienes de la mujer; aparte de que aún cuando existieran en las formalidades del contrato infracciones legales, no tendría el marido, como extraño al mismo, interés ni consiguientemente derecho para impugnarlo, interín no se pretendiese hacer efectivas las obligaciones contraídas sobre bienes de la sociedad de gananciales, por no caber admitir infracción alguna a ese respecto».

JUZGADO DE MARIANAO

Se encuentra pendiente de resolución por el Juzgado de Primera Instancia de Marianao, un interesante debate en materia de Moratoria Hipotecaria planteado por el Dr. Manuel Francisco de Cinca, a nombre de un conocido comerciante, en el juicio sumario seguido por el Sr. Francisco de la Sierra.

El procedimiento fué establecido estando el deudor al corriente en el pago de los intereses y el ejecutado solicita la nulidad de lo actuado. Estaremos al tanto de la resolución que se dicte para informar a nuestros lectores pués promete ser de extraordinario interés, dada la reconocida competencia del Juez que desempeña el Juzgado, Dr. Zaldívar y Cordero.

AUDIENCIA DE LA HABANA

Para el día 22 de los corrientes se encuentra señalada en la Sala de lo Civil de esta Audiencia la vista del recurso de apelación establecido por el Sr. Darder contra la sentencia dictada por el Juzgado de Primera Instancia del Norte de esta Capital, que declaró sin lugar la demanda de menor cuantía establecida en cobro de sueldos por dicho apelante, contra la Compañía Azucarera «Central Australia».

TRIBUNAL SUPREMO

Procuradores que tienen notificación URGENTE en la Secretaría de lo Civil

Juan R. Medina; Roberto Masses; Bernabé Vega; Pedro Orlando Gil Lobato; Mandatario Celestino Veiga; Ambrosio L. Pereira; Evelio Jiménez Cabrera; Francisco Suao Cedeño; José Toribio Bravo; Francisco Villaverde; Adolfo Torreira; M. F. de los Ríos; Pascual Ferrer; Gustavo Manito; José Sánchez Villalba; Rodolfo Puzo; Miguel Angel Ramírez; Enrique C. Varona; Alfredo Pastor; Ricardo Pascual Pacheco; Antonio Caula; Juan M. Rodríguez Torralba; Fernando Udaeta; José N. Pérez y Valdés Brito; José J. Dennes; Ramón Illas; Aurelio B. Miranda; Carlos Marcos; Segundo Ceballos; Arturo Miró; Eugenio Caragol.

AUDIENCIA DE LA HABANA

Personas que tienen notificación en la Secretaría de lo Civil:

Letrados: Ramiro F. Moris; Alberto Delgado; Carlos Luis Elcid; Guillermo Puente; Rafael Calzadilla; José A. Muñoz; José Alvarez Vega; Mario Recio; Paulino Alvarez; Alfredo G. Menocal; Mario López Blanco; Samuel Giberga.

Procuradores: Manuel J. Lefrán y Ayala; Miguel Angel Ramírez y Rodríguez; Aurelio B. Miranda; Francisco Zabarte; Luis E. Vilaboy; Martín Leal; Ismael Pérez Mtínz.; Agustín Castellanos; César Rouco; José P. Dennes; Pedro J. Oliva; Carlos Domínguez; Isidro Daumy; Enrique Varona; Raimundo B. Ferrer.

Partes: José Ruiz Teizel; Francisco Cabrera; Antonio Mazorra; René Gorcia de la Vega; Emmy Molnar; Nieves Ayuso; Andrés García Gutiérrez; Juan González Quintana; Patricio de Cárdenas; Simón Rivero.

105/33.— Contencioso. —Hospital San Lázaro contra Secretaría Hacienda.— Ponente: Zaldívar.— Letrado: Muñoz.— Procurador: Torreira.— Fiscal.

1013/33.—Divorcio.— Almendares. —Andrés Paredes contra Antonia Fernández.— Ponente: Zaldívar.—Estrados.— Fiscal.

1009/33.—Abintestato.— Norte.— Esteban Fernández.— Ponente: Castellanos.— Letrado: Maestri.— Fiscal.

669/33.—Hipotecario.— Sur. —Ernesto Sarrá contra Luis Vidaña.—Ponente: Castellanos.— Letrado: Sabí.— Procurador: Pinto.

1235/32.—Tercería.— Este.— Francisco Díaz contra Saturnino Gómez. —Ponente: Castellanos.— Letrado: Benuez-Ruiz.— Estrados.

1392/32.—Ejecutivo.— Centro. — Dolores Castaño contra Cía. Bahía Honda.— Ponente: Castellanos. — Letrado: F. Criado-Palacio.— Procurador: Berreal-Villave.

735/32.—Incidente.— Norte.— Romualdo Santos contra Rosalía Sánchez.— Ponente: Castellanos.— Letrado: Castellanos-G. Ruiz.— Procurador: Recio-Bravo.

805/33.—Menor.— Norte.— Emilio Parder contra Central Australia. —Ponente: Castellanos.— Procurador: M. Serpa-Gómez Cádiz.

475/33.—Menor.— Sur.— University contra Magdalena Ramón.— Ponente: Castellanos.— Letrado: Tamargo-Plazaola.— Procurador: Bueno-Vega.

459/33.—Mayor.— Este.— Ernesto Sarrá contra Francisco Touza.—Ponente: Castellanos.— Letrado: García-Mendieta.— Procurador: Aquino.

SALA DE LO CRIMINAL

Juicios orales señalados para hoy.

Sala Primera:

1.—Matilde Ramírez.— Estafa.— Defensor: Dr. Alfonso.

2.—José Campos.— Robo.— Defensor: Dr. Estafani.

3.—Celestino Iglesias.— Falsedad. —Defensor: Dr. López Chediak.

4.—Carlos Blanco.— Lesiones.— Defensor: Dr. G. López.

Sala Segunda:

1.—José A. Pérez.— Robo.— Defensor: Dr. Casado.

2.—Rafael Bercourt.— Usurpación de Título.— Defensor: Dr. Busto.

3.—Aurelio Fernández.— Estafa. Defensor: Dr. Ross.

4.—Armando Duvillengo.— Estafa.— Defensor: Dr. Alvarez.

5.—Pedro P. Rabell.— Estafa.— Defensor: Dr. Rabell.

6.—Eduardo González.— Imprudencia.— Defensor: Dr. Benítez.

7.—Tomás Figueras.— Robo.—Defensor: Dr. Núñez.

8.—Joaquín Lespona y otro.—Estafa.— Defensor: Dr. Chaple.

9.—Joaquín Lespona.— Estafa.— Defensor: Dr. Feria.

Sala Tercera:

1.—Santiago Suárez.— Estafa.— Defensor: Dr. Padrol.

2.—José Alonso.— Robo.—Defensor: Dr. Arango.

3.—Esteban Castu.— Hurto.— Defensor: Dr. Chaple.

4.—Luis Suárez.— Falsedad.—Defensor: Dr. Peña.

5.—Gabriel Alfaro.— Defensor: Dr. Mencio.

FUE DESIGNADA LA COMISION ELECTORAL DEL C. CASTELLANO

La integran socios de alto prestigio que formarán el gobierno del gran Centro

Anoche, en los amplio ssalones del Centro Castellano, se celebró la gran Asamblea de Asociados, convocada reglamentariamente con objeto de nombrar la Comisión Oficial que habrá de encargarse de conformar la Candidatura Unica para las elecciones que deberán celebrarse el domingo, día diez del próximo mes de Diciembre. Est oes, elegir un Presidente, un Primer Vicepresidente, un Segundo Vicepresidente y cuarenta y dos Vocales electivos y diez suplentes.

Presidió el acto el señor Elías Rada, con los de la Junta de Gobierno provisional del Centro, señores Indalecio Cimadevilla, José Llamas, Julio Gutiérrez, Florentino Serrano, Francisco Canseco y Nicolás Martín Merino. Concurrían también numerosos asociados.

El señor Elías Rada justifica lo reglamentario de la Asamblea, manifestando que como se acercaba el período electoral para elegir la futura Junt ade Gobierno, era necesario que los socios, todos los socios, que concurran a la Asamblea, designaran la Comisión que había de encargarse de conformar la Candidatura, procurando que los socios que integraran esa Candidatura fuesen socios de probado patriotismo en su amor al Centro, ya que habrán de confrontar problemas agudos, salvando al Centro para el futuro en bien de los socios y para honor y prestigio de todos los castellanos.

El señor Indalecio Cimadevilla, Presidente de la Sección de Sanidad, abundando en las ideas del señor Rada, expone que hay que llevar al Centro a la legalidad de un gobierno reglamentario, pues los que venían oficiando de dirigentes lo hacían con carácter provisional, como solución a una situación grave pasada y cumpliendo el acuerdo de los asociados mismos. Considera necesario que nadie debe de echarse hacia atrás y que todos deben propugnar la presentación de una candidatura capaz de levantar la apatía de muchos asociados, pues que el Centro aún tiene elementos sobrados para continuar su alta misión de altruísmo y de cooperación de todos los castellanos.

Y por último se designa la Comisión redactor ade la Candidatura, resultando integrada por los asociados señores Secundino Diez, Luis Fernández, Garcilaso Rey, José Cabo, Indalecio Cimadevilla y Francisco Ruíz. Estos señores podrán pedir ayuda a los asociados que crean conveniente para que en la Candidatura figuren en la futura Junta de Gobierno.

VIGILAN ESTRECHAMENTE LAS COSTAS SUR DE DICHA NACION

El Alcalde de New York, nuevamente en la Habana. Se están cancelando las excursiones de turistas hacia Cuba. Otras empresas parece que piensa tomar idénticas resoluciones

VARIAS NOTICIAS DEL PUERTO HABANERO

El capitán Mr. Phelan, del ferry «Joseph R. Parrott», nos dijo ayer a su llegada al puerto, que el Gobierno de los Estados Unidos había tomado las medidas necesarias para impedir que salieran de las costas americanas expediciones marítimas o aéreas rumbo a Cuba, y, como medio de vigilar la Costa Sur de los EE. U.., había aumentado el número de cañoneros y aviones.

Cualquier expedición —nos dijo el capitán Phelan— que saliera de los Estados Unidos para Cuba podría hacer pensar a los mal intencionados que los americanos la habían consentido, y además, los intereses de éstos se perjudicarían en caso de cualquier atentado bélico.

El notable laringólogo, doctor Enrique Fernández Soto, llegado ayer de los estados Unidos, en el turbo-eléctrico «Morro Castle», de la Ward Line, y que fué recibido por un grupo de médicos, familiares y amigos, los que se encuentran acompañándolo en la presente foto.

EL ALCALDE DE NUEVA YORK

En el avión N.C.80-V, que condujo hasta Panamá a la Delegación Cubana a Montevideo el pasado domingo, pasó por la Habana rumbo a Miami, permaneciendo quince minutos e nel Arsenal, el Alcalde electo de la ciudad de New York, Hon. Florello La Guardia, y su esposa, así como el Director de la Revista «Outlook», Mr. Frank Ticjenon y señora, y seis periodistas americanos de New York, que venían acompañándolo cuando se dirigió a Panamá a bordo del «Pensylvania». En este avión también llegó el Jefe de la División de Tráfico del Caribe, Mr. H. C. Dobbs Jr.

EL «CUBA»

Anoche llegó de Key West y Tampa el vapor americano «Cuba» que trajo carga general y 45 pasajeros entre ellos los señores Dr. John Martín y familia; Julio Molina, Mario Pedroso, la señora María L. de Tipper e hijos, esposa del Contador del National City Bank, que acudió al muelle a recibirlos; Alberto Uribe, Dr. Horacio Córdova, Ernesto L. Roberbnes, José P. Acosta, Robert Bernard, Antonio Núñez, Abraham González, Eulogio Cabrera, exportador de tabaco, Guillermo Pérez y otros.

EL CADAVER DE J. CHARDIET

En este buque llegó el cadáver del joven estudiante Juan Chardiet, que cursando sus estudios en la Escuela de Rothesay, en St. John, falleció a consecuencia de las graves lesiones recibidas al caerle encima un arbol. Su cadáver fué embalsamo y su padre el señor Juan Chardiet, rico terrateniente de Güines, al enterarse de la noticia, fué en su busca en unión de su hermano el Dr. Armando Chardiet, ex-congresista.

El viaje lo realizaron en avión y fué muy accidentado. Salieron de aquí para New York, y desde allí hasta Bangor, donde tomaron otro avión descubierto y a pesar de llevar abrigos forrados de pieles no les bastaron para sentir tan intenso frío que cuando llegaron a St. John, Terranova, iban helados hasta la médula de los h uesos.

El regreso lo llevaron a cabo por ferrocarril del Canadá a los Estados Unidos, sin dificultad alguna.

A recibir el cadáver al muelle del Arsenal acudió gran número de familiares de los dolientes, así como amistades, entre las que se destacaban personalidades conocidas en la profesión y la p olítica y otros elementos sociales, así como distinguidos vecinos de Güines, dnde reside el padre del desaparecido.

Del muelle del Arsenal, partió el carro fúnebre, hacia Güines, formando parte del cortejo una gran cantidad de automóviles. El sepelio será esta tarde.

Fueron enviadas al muelle del Arsenal una corona de su primo Armandito, un cojín de la señora Mariana, madre política del señor Armando Chardiet, y otra corona de Trino Alejo y familia.

OTROS VIAJEROS AEREOS

También llegaron en avión de Miami los señores Justo Carrillo, a quien se le atribuyó un rozamiento con el Embajador de los EE UU en Cuba, Mr. Sumner Welles, y que ayer a su llegada lo desmintió.

VIAJEROS HACIA MIAMI

Salieron también para Miami, el doctor Julio Batista, Olga Begnes e hijos; Dr. John T. Danaher y señora, Agente General en la Habana de la «Dollar S. Line», que fué despedido por los empleados de la Compañía.

CERRADO EL CABARET FLOTANTE

El capitán de la Policía del Puerto ordenó ayer que el cabaret flotante «Guanabacoa», suspendiera sus funciones a las doce de la noche, de acuerdo con el Decreto de la Ley Marcial.

Los empresarios de dicho cabaret, alegaron que ellos pagaban al Municipio el derecho de espectáculo y que no comprendían la orden de dejar de funcionar a la citada hora.

VISITA EL PRESIDENTE LA CABAÑA

Ayer tarde con motivo de la visita del señor Presidente de la República a la Fortaleza de la Cabaña, se tomaron en la explanada de la Capitanía y en los alrededores del nuevo malecón y Avenida del Puerto, las medidas pertinentes por fuerzas del Ejército y la Marina.

DETENIDOS AL LLEGAR EN AEROPLANO DOS CONTRABANDISTAS DE DROGAS HEROICAS

Al llegar por la vía aérea de Miami el súbdito americano Oscar Smith, fué detenido en el muelle del Arsenal por los vigilantes de la Policía del Puerto Cubota y Hernández, de servicio especial en ese cuerpo policíaco, por orden del Cónsul de los Estados Unidos en la Habana.

También fué detenido otro americano nombrado Jack Leduc, que acudió al muelle a recibir al primero.

Estos dos individuos están acusados por las autoridades americanas de la Florida, de dedicarse al tráfico de drogas heroicas y bebidas alcohólicas.

Presentado ante el Comisionado de Inmigración, Dr. José María Bolaños, éste los envió al Campamento de Tiscornia, a disposición del Consulado americano, para ser reembarcados a la mayor brevedad para su país, y presentarlos ante las autoridades que lo reclaman por un gran número de delitos comprendidos en los contrabandos.

SOBRE LAS CENIZAS HUMEANTES DEL PASADO, DEBEMOS LEVANTAR LA REPUBLICA DEL PORVENIR

Un himno a la Concordia, cantó el Director del Instituto de Matanzas

Ya nuestro corresponsal en Matanzas, nos informó por telégrafo la apertura del curso en el Instituto Provincial de Matanzas, efectuada el domingo, en fiesta académica que tuvo extraordinario lucimiento.

Completando esa información, nos envía el discurso pronunciado en ese acto por el Director del Instituto, señor Mario González Darna, que tuvo párrafos muy felices.

Después de referirse a su designación para ese cargo y de prometer que seguirá cumpliendo con sus deberes como profesor y ciudadano, se ufanó de que ahora se respire un ambiente de libertad y franca comprensión, señalando entre los aciertos del Gobierno que preside el doctor Grau San Martín, la autonomía universitaria, la rebaja de las matrículas y la exención del pago de ellas a los estudiantes pobres, confiando en que la segunda enseñanza será canalizada por nuevos derroteros.

Recordó que el Instituto de Matanzas había contribuído cuanto le fué posible al renacimiento que experimenta la nación.

Nos cabe el honor—agregó—tras largos años de doloroso calvario, de ser los primeros en todo el territorio nacional, que abramos los brazos a la enseñanza y demos oficialmente por inaugurado el nuevo año académico.

Ya ha sonado la hora de construir. Sobre las cenizas humeantes del pasado, hay que echar los cimientos de la República del porvenir. Y nuestro sentido de la responsabilidad nos indica que sólo se puede construir en un ambiente de paz y de amor. ¡Paz y Amor! Benditos dones que tanto necesita la patria cubana. ¡Quiera el Destino que, a semejanza de la histórica Roma de los patricios y plebeyos, pueda pronto Cuba levantar un monumento imperecedero a la diosa Concordia!

CUESTIONES SOCIOLOGICAS

TRABAJO DE PERFECCION

(Por F. J. ALMODOVAR))

Decíamos ayer que al trabajo mecánico en todas sus formas o matices graduales se unía el trabajo de protección o auxilio que aquel reclama como indispensable para su misma existencia real; y si ahora penetramos hasta la entraña de estas dos modalidades complementarias del trabajo, veremos bien a las claras la falta de una nueva fase o grado de trabajo que junto con los dos anteriores completa el conjunto del trabajo integral. Porque al lado del trabajo de protección no puede faltar el de **perfección,** sin el cual la persona humana y la colectiva se estacionaban en su misma cuna.

Las sociedades humanas son cuerpos con biología natural que, de no aniquilarse por circunstancias anormales de su naturaleza o del medio, tienden necesariamente a la perfección en todos y cada uno de los aspectos en que ésta se puede hacer notar como atributo social. De esta verdad por nadie discutida se desprende que la perfección es una condicionalidad de la vida de todos los seres, que la disfrutan y el hombre y la comunidad de hombres, lo son y están por ende sujetos a esa condición de acuerdo a su íntima y peculiar naturaleza. Lo cual quiere decir que los grupos humanos, y el hombre que los forma como elemento primario, tienen aspectos de perfección que les son exclusivos o característicos, ya que cuenta con facultades y notas psicológicas distintas a todos los demás seres y todas las demás asociaciones o agrupaciones de seres.

Aunque sutilizando la materia a estudiar, se podría llegar a muy prolijas clasificaciones, para condensar en una que las abarque a todas las posibles, vamos a señalar solamente un trabajo de **perfección científico-literaria,** otro de **perfección artística** y otro de **perfección moral.**

Para la mayoría iletrada, para los que sólo atienden a la superficie de las cosas, el alcance de la lectura de las obras que solemos catalogar como teológicas, sociales, filosóficas y literarias, tiene un círculo eminentemente recreativo, no pasa de la esfera empírica, sin darse cuenta que el estadista, el gobernante, el director, jefe o presidente de los complejos mundos sociales humanos nada harán en consonancia con esas agrupaciones si no han penetrado en su alma colectiva, si no ahondaron en el espíritu que moldea su carácter, si no estudiaron el corazón de los dirigidos. Y la historia de los pueblos vibra en la lira de sus poetas, en las páginas de sus cantores, en la reflexiones de sus profundos pensadores que inclinan su cabeza, vigilia tras vigilia, buscando la ansiada solución de de las graves cuestiones que esconde la ciencia en su seno impenetrable.

Ese es el trabajo del teólogo, elevando su inteligencia a las regiones de la eternidad; del sociólogo que investiga, relaciona y plantea la solución de los pueblos en sus mutuas influencias; del artista modelador de la realidad en el lienzo, en el barro o en el pentágrama, ofreciendo a las sombras y las luces, a los relieves y perpectivas, a la combinación de los sonidos, girones del ambiente, pedazos de realidad participante, como trofeos de vida; del historiador que une con trabajoso esfuerzo la continuación de los hechos para que en ellos nos miremos como en un espejo.

Han escrito hombres que pasan por sesudos, que todas estas manifestaciones acaso constituyan en el concierto de la vida, un factor de lujo, y por tanto innecesario. Pero un mundo que no exteriorizara la belleza y los sentimientos, sería cualquier cosa menos una sociedad humana, como veremos mañana.

UN CONCIERTO DE EINSTEIN

NUEVA YORK, Nov. 21. (AP)— El quince del próximo diciembre dará un concierto en el Waldorf Astoria el famoso científico aleman Einstein.

La Prensa anuncia que Einstein ejecutará un concierto de Bach.

La entrada a la velada musical costará veinticinco dólares.

Los ingresos que produzca esta función se destinan a los judíos alemanes exilados.

PRO MATRICULA GRATIS

De la Asociación de Estudiantes de Derecho nos comunica que el Comité Pro Matrícula Gratis tuvo una entrevista con el señor Presidente de la República, obteniendo de este la promesa de que se votaría por decreto un crédito a fin de poder concederla gratuita el presente curso. Nuevamente se entrevistará este comité con el señor Presidente.

M.E.C.D. 2016

UN DIA EN NUEVA YORK

(Por Walter R. DOUGLASS)

La lista de muertes en la maternidad es alta en los Estados Unidos. Después de los cuarenta no hay esperanza. El Plan de Mr. Swope es audaz.

Desde que yo llegué a los Estados Unidos en 1919 he venido comparando el porcentaje de muertes en casos de maternidad con los de aquellos países europeos y sur americanos donde he vivido y me había parecido que la mortandad aquí era excesiva. Siempre creí que el sistema de hospitalización y de precauciones excesivas y de intervención quirúrgica era fatal. Algunas veces he hablado sobre este punto, pero nunca he unido cifras a la mano para hacer una comparación inteligente.

Hoy ha llegado a mis manos un ejemplar de un informe sobre maternidad publicado por la Sociedad de Naciones en Ginebra y observo en él que los Estados Unidos resulta la nación grande con el promedio más alto en casos fatales en maternidad. Chile encabeza la lista y Grecia es la segunda. Estados Unidos vienen en tercer termino.

El tipo más bajo en mortandad existe en Austria. El porcentaje en Austria es de 2.1 por ciento. En Francia es de 2.3 por ciento. De las naciones sur americanas Uruguay tiene el promedio más bajo 3.3 por ciento. España tiene 3.7 y Estados Unidos, 5.6. Chile sigue con 7.1 y Grecia con 9 por ciento.

AL FIN DE LA JORNADA

Henry Ford, era pobre a los cuarenta años de edad, su fortuna fué hecha después de esa edad. En el comercio, en la industria, en la política y en la iglesia generalmente no se alcanza el pináculo hasta después de los cuarenta. Sin embargo, tanto los industriales, los comerciantes y los otros que emplean obreros en los Estados Unidos hoy se niegan a extender al hombre que ha pasada ya esa edad madura, una mano de apoyo. Es casi inútil el tratar de conseguir trabajo en este país cuando se es mayor de cuarenta. Lo sé por experiencia. Y ahora el gobierno acaba de sellar la suerte del hombre o de la mujer que ha pasado esa edad. La Comisión del Servicio Civil en su última lista indica la edad de cuarenta como el límite para aceptar eligibles a los puestos del servicio civil.

MR. SWOPE TIENE UN PLAN

En estos días de planes, de teorias y de experimentos destinado —tal vez— a sacarnos del Pantano de la Depresión, leemos con interés que Mr. Gerard Swope, Presidente de la General Electric Company, tiene también un proyecto mediante el cual cree Mr. Swope que es posible restaurar la prosperidad. Este Mr. Swope —dicho sea de paso— es el caballero que con anterioridad a la depresión decidió recortar los sueldos a sus 200.000 empleados para aumentar los dividendos de sus muchas compañías. Con la depresión la rebaja de sueldos fué escandalosa.

En su plan Mr. Swope propone que para curar al país del mal del desempleo debe permitirse a la industria organizarse en la forma que se le antoje a los grandes industriales, pagar los sueldos que ellos quieran y que el gobierno los deje en libertad completa para absosber la competencia, establecer monopolios absolutos, crear trusts pulpescos y obtener un poderío tal que haga al industrial supremo sobre la vida y hacienda del resto. No explica su plan en esas palabras Mr. Swope, pero en esencia eso es lo que significa.

Por eso creemos que Mr. Swope se refiere al «desempleo» de la multitud de Vice-Presidentes, directores y gerentes de las infinitas tetrarquías afiliadas a su poderosa empresa. Mr. Swope permitiría uniones de obreros, pero bajo la dirección de los grandes industriales; permitiría a los obreros trabajar, siempre que pudieran resistir el látigo industrial y la industria continuaria sirviendo como medio de explotación del hombre por el hambre en lugar de dar servicio público.

Quisieron matar a R. Wakatsuki

TOKIO, Japón, Nov. 21. (AP). — Abriéndose paso a codazos por entre la multitud aglomerada frente a la estación ferroviaria de Ueno, en el distrito norte de Tokío, dos individuos armados de largos cuchillos pretendieron asesinar al ex-Presidente del Consejo Wakatsuki.

Se acercaban ya al estadista cuando se avalanzó sobre ellos la policía logrando detener a uno, en tanto que el otro se dió a la fuga.

El detenido dijo llamarse Susumu Noguchi, célebre boxeador peso welter japonés.

Los agresores son dos jóvenes «patriotas».

Paladín máximo del Tratado Naval de Londres, Wakatsuki regresaba de una gira de propaganda en cuyo transcurso fué rudamente combatido por los reaccionarios navalistas.

INSCRIPCIONES MURALES HABANERAS

LA HABANA ES LA CIUDAD MAS PINTARRAJEADA DEL ORBE.—CARTELES E INSCRIPCIONES MURALES A GRANEL.—EL HOMBRE ES UN SER QUE TIENE NECESIDAD IMPRESCINDIBLE DE ESCRIBIR AUNQUE SEA EN LA PARED DEL VECINO.—BUEN CONCEPTO DE LA PROPIEDAD PRIVADA.—OCHENTA POR CIENTO DE CUBANOS.—CAMPAÑAS CONTRAPRODUCENTES.

Por JOSE IGNACIO SOLIS

Cuando pasen los años—si no llueve mucho—nuestros nietos se van a quedar confundidos ante la presencia de tantos y tan variados letreros, insertados, a fuerza de tinta y presión, en las paredes de los edificios de la urbe. Fué la época—dirán los historiadores del futuro—en que unos cuantos habitantes desocupados de la Habana, expresaban su pensamiento sobre los muros de las casas, aunque éstas no fueran las suyas, con detrimento, naturalmente, de los dueños de las fincas; cosa esta que también dará a pensar a los historiadores venideros del concepto peregrino que nosotros teníamos de la propiedad privada.

Todo hombre lleva dentro de si en potencia un escritor. La necesidad de escribir es una condición tan esencialmente humana, como la de comer o beber. Se tiene sed lo mismo que se tiene gana de escribir; y así vemos con que fruición se pintan las paredes, se hacen frases sobre los muros, se miden versos en la puerta ajena y se llena de mala literatura aún aquellos lugares menos a propósito para llenar esta faena intelectual.

El hombre se ve impelido a escribir de todas maneras. Escribe a la familia o a la novia y tiene que decir lo que siente a todo trance, como si se tratara de un imperativo psicomental. Y es por eso que cuando no tiene papel, escribe en cualquier lado y en cualquier forma. Si no tiene novia, amigos ni familia, le basta ser poseedor de un lápiz, de una pared más o menos impoluta, un poco de voluntad y mucho de mala educación para llevar a efecto su empeño; porque un hombre dueño de un lápiz es una cosa muy seria y a veces peligrosa.

La Habana está llena de carteles y de mamarrochos impresos, colocados sin arte ni concierto, como si el que escribiera o hiciera huyendo, convencido de su ridícula acción. Una mala acción, sin duda, porque entre los muchos carteles que emborronan las paredes de las casas hay algunos en los que se ha insertado toda la hiel depositada en el poso de la mala intención, movida por la envidia, que es la más amarga y dolorosa de todas las pasiones humanas.

PASEO DOMINGUERO

El periodista ha estado caminando toda la mañana por las calles de la ciudad, se ha codeado con el pueblo dominguero que se emperifolla y acicala; que va a misa y descansa; que habla de política en las esquinas, duerme la siesta y juega al tute arrastrado.

Caminando, caminando, bien colocadas sobre su nariz las gafas de la crítica sana, se ha ido internando por las ruas traviesas de la urbe que tenían ayer olor a tela limpia y a puestos de fritadas.

En una esquina vemos un cartel que dice: «Afiliese al Partido Aprista».

Bien, ¿pero dónde y por qué se debe uno afiliar? ¿Qué es el aprismo? ¿Puede ser aplicada esa teoria social en Cuba? ¿Y si no queremos pertenecer a ninguna facción, por qué se nos invita a hacerlo con detrimento de las paredes de las casas?

Otro cartel reza así: «A. B. C., es la esperanza de Cuba».

Nos hace pensar esta alocución, pero dudamos. ¡La esperanza de Cuba! Buena esperanza tiene en frente de sí esta isla que parece esjuventud, fácil y tá purgando todos los pecados de su ardorosa, como niña mimada que fué de la suerte y la fortuna.

«Todos con la O.C.R.R.» Es otro de los llamamientos. Pero la O. C. R. R. tiene un defecto básico: la longitud de su nombre porque hay que ver que si nos diera por repetir todo lo que significan esas cuatro letras separadas por puntos, tendríamos que tomar aliento varias veces.

Otra inscripción :«80 por ciento cubanos. Es la solución».

—Que te crees tú eso. Que dijo el chusco madrileño. ¿Acaso pueden quedar desconocidos los derechos de los extranjeros; el mismo derecho de gentes; los tratados y prácticas internacionales y tantos y tantos problemas que sería prolijo enumerar ahora? ¿Es ésta la solución? Parece que en la actualidad cualquier ocurrencia, por peregrina que esta sea, se le llama solución y pasa...

Una nueva inscripción: «No pague luz, gas, teléfonos».

Es decir, no contribuya usted de ninguna manera, no pague a nadie nada: fórmula adecuada de los tiempos, fácil manera de afrontar sin gasto alguno las necesidades perentorias de la vida.

Y por último, un rótulo, en forma de epitafio, enlutado, en el que se pide (y no sabemos a quien se hace la solicitud) que no compren el DIARIO DE LA MARINA.

Este anuncio formidable, este reclamo estruendoso a un periódico, el más prestigioso de Cuba, lo recibió con evidente desgano una sociedad cansada de los problemas societarios de toda laya, consiguiendo con ello los que pedian el boicot al DIARIO que éste se venda ahora tanto como en la buena época de los millones, y que sus lectores se hayan multiplicado por arte de magia.

Con tantos letreros, inscripciones y adefesios la Habana se deslustra. La fineza de muchos de sus habitantes se ha embotado con el mal gusto del ambiente desconcertante. Por la calle traviesa, con olor a telas limpias y a puestos de fritadas, el periodista va entretenido contando uno a uno los carteles, y hace un comentario: ¡Qué mal gusto! Y lo que es aun peor: ¡Qué manera más lamentable de perder el tiempo!....

NO PERMITIRA EL CORONEL BATISTA, COACCIONES DE PARTE DE LOS SINDICADOS

Exceptuando a los presos, que procedentes de Isla de Pinos, han ingresado en la Cabaña, en esa fortaleza, existen mil un prisioneros.

El coronel Batista, ha dado órdenes, para que el ejército no permita que se coaccione a los obreros que deseen trabajar, aunque respeta el derecho que pacíficamente le asiste a todos los gremios para declarse en huelga.

ABOGADOS

Muchos abogados se presentaron, en el Castillo de la Fuerza, solicitando la autorización, correspondiente, para visitar a sus defendidos, que se encuentran en fortalezas militares sin lograrla.

PRECAUCIONES

El capitán Mozorra, jefe del Quinto Distrito militar, cambió impresiones con el jefe de dirección del ejército, tratando sobre las medidas tomadas para evitar cualquier alteración del orden.

El aeroplano que anteanoche voló por la ciudad y que tantos comentarios populares ha motivado se debió al servicio de vigilancia.

ASOCIACION DE AYUDANTES GRADUADOS

La Asociación de Ayudantes Graduados, entidad secreta en tiempos del machadato, se ha transformado en pública. Esta sociedad anuncia, que editará una revista de carácter científico-cultural. Será Director-administrador el Dr. Luis Howell Rivero.

SIGNOS DE LOS TIEMPOS

—¿Por qué estás tan preocupado?
—¡Figúrate! Ahora que ya yo me había hecho socialista para estar con las izquierdas, ganan en España las derechas. Con esto, y con la ley del 50% en Cuba, dime si la cosa es para reírse.

A Través de la Vida

Por Héctor de Saavedra

IDIOSINCRASIA

He dicho que no es cosa de preocuparse por el 50 ni el 80 ni el ciento por ciento, y he mal empleado mi consejo porque nadie lo había tomado en serio. Aquellas personas que no nos quieren bien aprovecharon la ocasión para poner de relieve nuestra pobre mentalidad y la falta del sentido de humanidad y de justicia que hay en todo espíritu. Los periodistas han hecho artículos oportunos, críticos, satíricos y burlones. Ha sido un tema para la literatura pedestre. Pero, en general, la cosa no tiene importancia.

¿Y saben ustedes por que? Porque aquí todo el mundo hace lo que le da la gana sin atenerse a prohibiciones, bandos y ordenanzas.

A cada momento leo grandes letreros que en las guaguas la Honorable Secretaría de Sanidad ordena que no se escupa en el piso, que no se mune y que no se transporten burujones. El pasajero que va en el interior, apretado a veces como una sardina en cuñete, escupe a sus piés. En cuanto al borujo o atado que lleva ¿cómo quiere que lo transporte la distinguida sección de Higiene Pública? La guagua es un vehículo para el pobre y no hay derecho a acorralar al necesitado. En cuanto a lo de fumar —que no es una necesidad— sí doy la razón al Departamento, pero ello de nada le sirve porque el primero que fuma es el chauffeur y un señor policía, alegre y simpático, penetró en el omnibus portando un gran tabaco y muy criollamente me dijo: —¿Tiene Ud. un fósforo?

¡Ah! Es en las guaguas donde se aprende el sentido de gobierno. Es una escuela que desdeñan hasta los que se titulan socialistas, comunistas, demócratas, etc... Como puedan le dan la preferencia al automóvil de plaza o particular... del Estado.

Pues en la guagua hay letreros que dicen: **De orden Superior se se prohibe hablar con el chauffeur.** Otros, menos rudos, rezan así: **No hable con el chauffeur y evitará accidentes.** Ahora bien, el primero que sostiene la plática es el propio mecánico que abandona a veces el volante o dirección para accionar con los brazos según es costumbre general en el país. Regularmente la tertulia la mantienen los otros compañeros de trabajo que van o vienen de sus paraderos. Edificante. ¿No es verdad? Pues ¿cómo quiere nadie que se obedezcan leyes onerosas cuando ni a las suaves para el bien público se les hace caso?

No deja sin embargo de ser chistoso ese espíritu de legislación que dicta leyes y disposiciones que nadie lee ni atiende. Ahí está la muy digna asociación del «Bando de Piedad»,—de la que soy miembro pagano,—publicando su periódico, dando lecciones de moral y mostrando las mejores intenciones al lado de la trasgresión constante de la Orden Militar 217 de 1900 que señala y pena los delitos de crueldad cometidos por particulares contra los animales y la participación que alcanza a los agentes de la autoridad que no los persiguen o que los consienten. Un día —era cerca del mercado Unico y sucio— me dirigí a un policía llamándole la atención hacia un triste manojo de aves, gallinas y guanajos, que pendientes de las patas arrastraba un individuo, sin cuidarse de que los pobres animales se estaban ahogando. —¡Qué quiere Vd. que haga —me respondió el vigilante— si lo llevo a la Estación me lo toman a mal y al día siguiente el Juez Correccional lo absuelve y me maltrata por haber hecho una tontería.

¡Ah! sí. El mal viene «de arriba». !Pobre Mrs. Ryder! Que bien hizo en morirse...

En este país, que es el mío y tengo derecho para hablar de él como me dé la gana, el talento está, como dice mi amigo Catalá, en buscarle el concordante.

En fin, que no termino sin referir lo que oí en una conversación entre dos individuos. Decía uno:

—Hay que andar con cuidado. Muchos de esos comerciantes son hijos del país que tienen influencia y relaciones como cubanos...

—¡Qué clase de cubanos! —interrumpió despreciativamente el interlocutor— ¡hijos de españoles!

Hojeando la colección del DIARIO DE LA MARINA

DEL LEJANO AYER

Por R. A. Catalá

Episodios, anécdotas, tradiciones y leyendas de la Historia de Cuba

El cubano Cagigal en la Gobernación de Cuba.—El Ministro de Indias, José de Gálvez, inicia la libertad de comercio.—Un gobernador filántropo.—Reconquista de la Floirda.—Propósito de España y Francia de desalojar a Inglaterra de las Indias.—Proyecto de reconquista a Jamaica.—Grandes preparativos en la Habana.—$3.000,000.—Conquista de Nassau.—Cagigal victorioso

Muy importantes y trascendentales sucesos de la historia de Cuba, en el último tercio del siglo XVIII, están relacionados con la actuación del tercero de los Cagigal que figuró en la gobernación de la isla. Se llamaba Juan Manuel Cagigal y Monserrate y había nacido en Santiago de Cuba en la época en que su padre Francisco Antonio desempeñaba la gobernación de aquella provincia, antes de ser destinado a la Capitanía General de la isla que ocupó durante trece años, como dijimos anteriormente.

Hondo regocijo había causado en Cuba, en el remoto año de 1778, la previsión del eminente ministro de Indias José de Gálvez, al abrir la mano en materia tan importante como el tráfico comercial hasta autorizarlo entre todos los puertos habilitados de la Península y los de las colonias de Indias. Había hecho algo más aquel benemérito ministro de Carlos III. Autorizó la entrada de artículos extranjeros siempre que vinieran bajo la bandera española y los de primera necesidad bajo cualquier bandera; iniciando así la libertad de comercio con que se venía soñando y que logró arrancar a la obstinación española, en 1817, el ilustre cubano Arango y Parreño.

Pero toda la alegría que produjo ese hecho insólito se trocó en grave preocupación al pregonarse en la Habana, el 22 de julio le 1779, la guerra que por segunda vez declaraba a Inglaterra, el inquieto Carlos III. Gobernaba la isla, unida para el mando a la Luisiana, el anciano y caballeroso teniente general Diego Navarro y García de Valladares, el mirlo blanco de la filantropía, que repartió entre las familias de pobreza vergonzante los ochenta mil pesos que entre sueldos y derechos y honorarios judiciales cobró durante los cuatro años de su mando y al ser sistituído su insolvencia era tal, que tuvo el intendente Urriza que pagarle el viaje de regreso a España.

En la Louisiana estaba de teniente gobernador el intrépido Bernardo de Gálvez, sobrino del ministro de Indias, brigadier de infantería, quien tan pronto se enteró del rompimiento de hostilidades con los ingleses, invadió el territorio vecino de la Florida y con los primeros refuerzos que le envió Navarro desde la Habana tomó la plaza de Mobila. Allí dejó una fuerte guarnición y se embarcó para Cuba a convencer a Navarro de que era la oportunidad de quitar a los ingleses todo lo que poseían al sur de Norteamérica. Así lo comprendió la Primera Autoridad de Cuba, que había pedido refuerzos a la Corona para hacer frente a las eventualidades de la lucha que se iniciaba con la poderosa Gran Bretaña. No tardaron en llegar las fuerzas que se esperaban y al mando de una de las brigadas de ese contingente militar figuraba el mariscal de campo Juan Manuel Cagigal, el valeroso cubano que después de muy señalados servicios en el ejército, ponía de nuevo los pies en el terruño en que había visto la luz primera.

El cubano, muy entusiasta por las acciones de guerra, pidió ser de los primeros en marchar con Gaivez a atacar a los ingleses. Así lo hizo. Y después de una rápida y heroica campaña se apoderaron de Panzacola y luego de toda la Florida, aquel territorio que se había dado a Inglaterra, en 1763, en canje de la Habana. Cagigal estuvo a la altura de Galvez en aquella violenta campaña y volvieron para Cuba victoriosos con más de mil quinientos prisioneros.

Hubo banquetes, bailes y recepciones en honor de los triunfadores. El regocijo popular se desbordó, dándose cuenta le que se iniciaba una campaña de represalias contra los ingleses. El propósito de la Corte era desalojar a Inglaterra de las tierras de Indias, aprovechando el desaliento del espíritu británico ante la pujanza de las Trece Colonias del Norte que en 1777 habían proclamado su independencia. Carlos III reclamó la alianza de Francia para en atrevido empeño y puestas de acuerdo las dos Potencias se lanzaran a la aventura. España, además del dominio en los mares de Indias, quería rescatar la isla Menorca, en las Baleares y el famoso Peñón de Gibraltar, en la Península, en donde ondeaba el pabellón británico. Francia soñaba con restablecer su poderío en Canadá y que volviera a ondear la bandera bicolor en las antillas menores, que Inglaterra le había arrebatado.

La conquista de la Florida había silo preludio afortunado de la gigantesca empresa. Ascendidos a tenientes generales Cagigal y Galvez, al cubano se le nombró Capitán General de la isla en sustitución del achacoso Navarro y a Gálvez —a quien habían hecho Conde, además — se le designó para el alto mando de todas las fuerzas que habían de actuar. en el mar de las Antillas, en combinación con la escuadra francesa, particularmente en la reconquista de Jamaica. Al padre de Gálvez, que ocupaba la capitanía general de Guatemala, se le dieron instrucciones para que desalojara las madrigueras inglesas que existían en las costas de la América Central; y por su parte los franceses despacharon de su estación Naval de Brest una poderosa escuadra de veintitrés navíos de línea con un convoy de más de ocho mil hombres de desembarco al mando del almirante conde de Grasse y ya en junio de 1781 actuaban triunfantes en el mar de las Antillas.

En la Habana, Cagigal después de haber tomado posesión del gobierno a fines de mayo de 1871, se dedicó a ayudar a Gálvez en los preparativos de su viaje al Guarico con la escuadra del almirante Solano, en donde esperarían a los marinos franceses y proceder a las operaciones proyectadas para todas las fuerzas concentradas.

No era empresa fácil ni rápida preparar el contingente naval y las tropas de desembarco que debían acompañar a Gálvez. Eran doce navíos de guerra con seis buques menores auxiliares y sesenta y seis transportes para la tropa y tanto el trabajo del arsenal para recorrer los buques como el de colocar a bordo el parque, el vestuario y los víveres, necesitaba mucho más tiempo que el que la impaciencia de Gálvez permitía, por lo que ese general anticipó su viaje partiendo para el Guarico con su familia, su Estado Mayor y dos navíos, antes de que el contingente estuviera listo.

La animación de la Habana era extraordinaria. Más de seis mil soldados y marinos recorrían la ciudad día y noche, improvisándose parrandas, bailes y comilonas. Cagigal tuvo que dictar un Bando castigando la embriaguez con penas severas y también intervino con los comerciantes y muy particularmente con las casas de huéspedes para evitar los abusos que traía el raudal de oro que circulaba en la ciudad durante aquellos días. Se calculó que en el año 1781 a 82 corrieron unos tres millones de pesos, procedentes de México, para tener al día en sus pagos a las fuerzas de mar y tierra y los bastimentos indispensables. Mucha parte de ese dinero se quedó en la Habana.

Dispuesto lo necesario, la escuadra de Solano partió de la Habana el 6 de marzo de 1782 para el Guarico, convoyando los transportes con las tropas de desembarco. Hubo que hacer una leva entre los vagos o desocupados para completar el personal auxiliar de los buques, porque el vómito había hecho muchos estragos aquel año.

A poco de haber salido ese contingente de la Habana llegaron noticias favorables de Guatemala. En efecto, los ingleses habían sido arrojados de aquellas costas. La posesión que tenían en Mosquitos, el castillo que habían levantado en San Juan de Nicaragua y la isla de Roabán, pasaron fácilmente a poder de España; todo lo que alentó a Cagigal, libre ya de preocupaciones, para emprender la conquista de las Bahamas, que entraba en el programa de las operacione sacordadas para que el pabellón británico dejara de ondear en tierra de Indias. En cuarenta y ocho transportes despachó el 22 de abril de aquel año rumbo a la isla Providencia a cerca de tres mil soldados convoyados por dos navíos de guerra, en uno de los cuales se embarcó el propio Cagigal. El comodoro norteamericano Guillón ofreció expontáneamente su concurso para esa empresa bélica y con la fragata «Carolina», que estaba anclada en la rada habanera, se unió a las fuerzas españolas que salieron rumbo al Norte a la audaz aventura referida. El teniente rey Juan Daubán, asumió el mando de la isla, no sin recelos, porque virtualmente la Habana quedaba desamparada militarmente, en aquellos momentos críticos en que a derechas se ignoraba lo que tramaban los ingleses en represalia de las repetidas derrotas de que eran víctimas.

Cagigal pudo agregar un nuevo ruidoso triunfo a los que venían obteniendo los españoles contra los ingleses. En menos de dos meses, después de operaciones combinadas, obligó a rendirse a la guarnición de Nassau, residencia del gobernador de aquellas islas el vice-almirante Maxwell, quien se entregó a discreción Con aquella guarnición prisionera volvió Cagigal a la Habana, aunque un temporal lo hizo arribar a Matanzas, desde donde a remo casi, —porque al mal tiempo había seguido una gran calma,— vino para la capital. Aquí fué ruidosamente ovacionado.

LOS HUESPEDES DEL CASTILLO DEL PRINCIPE

Por LESBIA SORAVILLA

En el Castillo del Príncipe hay alrededor de dos mil setecientos presos contando con los encarcelados por delitos comunes. Un laberinto aquí que no podríamos aprendernos en mucho tiempo. Largas escaleras de piedra, pasadizos complicados, garitas como antenas vigilantes a un S. O. S. conminador. Y figuras de gentes que cruzan de un lado a otro con su libertad de vivir chocando continuamente contra los altos muros del Castillo.

CONFUSIONES DEGARRADORAS

Hay infinitos casos de personas que aun guardan prisión injustamente, ya que fueron arrestadas en la confusión del momento cuando se dirigían a su quehaceres, curioseaban o como en el patético caso del Sr. Virgilio González Herrera transitaba por las calles en el cumplimiento de un deber ineludible. El caso de González es terrible: Su hija estaba enferma y fué a comprarle una medicina. Le pusieron preso. Y su hijita murió. El Teniente Soler, humanísimo y noble corazón, le prometió salir unas horas para asistir al entierro de su pequeña... ¡Luego ha vuelto a la cárcel!

APRETUJADOS COMO SARDINAS...

Existen infinidad de casos análogos que deben investigarse a toda prisa. Hay muchos menores, muchos ancianos, mucha gente pacífica encerrados. De Columbia han traído para el Príncipe cincuenta prisioneros y los han confinado en la galera doce. La galera doce es la peor del presidio. Hasta los bravos soldados de la Cruz Roja temen acercarse allí. Pero me interesé por visitarlos a pesar de que el reglamento interior de este penal es más estricto que el de los otros anteriormente visitados. Me complacieron. Y allí tuve el enorme disgusto de ver muchachos como Fabal, Mario Cruañas, etc., apretujados como sardinas... Mi llegada fué recibida con demostraciones de alegría y entonces el estudiante Francisco Díaz Meléndez —también de los últimos trasladados de Columbia— me hizo la historia de sus tribulaciones. Esto muchachos fueron llevados de Herodes a Pilatos y de Pilatos a Herodes que en este caso se nombra la Cabaña y el Príncipe sin hallar dónde acomodarlos hasta que al fin los sumergieron en aquel sitio. El muchacho es cívico y además peligrosamente franco. Dice cosas aferrado a los barrotes que aunque no quiera una oir, las oye. Habla de sus derechos de ciudadano. Y le escucho hasta el final, entre los gritos airados de la gente que le anima a seguir. Amenaza convertirse aquello en un pintoresco motín. Suenan vivas y aplausos que por un memonto quiebran nuestra ecuanimidad... Y nos marchamos para no perder la cabeza. ¡Comprendemos ahora la sugestión que tiene un buen agitador de multitudes...!

EL SEMI-HOTEL DE LOS OFICIALES

Visitamos los oficiales del Hotel Nacional. Esto aquí es mejor. Parece un sanatorio o un gimnasio. Martull, toma un baño de sol en una azoteai; González del Real, Hernández y el Dr. Alonso Thomas charlan en los corredores... Hay algunos, como el Teniente Otero, de Atarés, que se repone de una herida en la frente... Aquí como están en lo más alto, muy cerca del cielo y mirando al mar, mantienen el ánimo más sosegado...

FOTOGRAFIAS, NO...

No queremos marcharnos sin dar un vistazo a algunos miembros del régimen de Machado que se encuentran a bastante distancia de los otros presos. Nos presentan al capitán Hidalgo. Pero no quiere retratarse. Yo pienso que este hombre viejo, de quien se dicen tantas cosas, como se dicen de todos los de entoces con más o menos razón, debe sentirse muy solo entre las gentes que le rodean.

UNA SUGESTION IMPARCIAL

Dondequiera que vamos, los prisioneros elogian a la Cruz Roja cubana. Y a los Jefes de las prisiones. Que aquí es el amable y caballeroso capitán Sr. Aquilino Guerra... En honor a la verdad, como ya se ha dicho, por muchos esfuerzos que realicen estos militares para alojar cómodamente a los prisioneros es del todo punto imposible. Sugerimos, pues, a nuestros sabios confeccionadores de leyes justas que tomen en cuenta este «crescendo» bélico. Y para que no haya protestas por el trato ofrecido a los alzados de cualquier tendencia, fabríquense a tiempo lugares «ad hoc» para descontentos... ¡Es una saludable norma para futuros imprecisos...!

Fotos: en nuestro Suplemento Gráfico de Rotograbado.

FILOSOFIAS BARATAS

Caminar, caminar... ¿para llegar a dónde?

(Por HILARION CABRISAS)

Los periódicos norteamericanos ofrecen últimamente sendas informaciones en las que no hay parquedad de elogios para un señor denominado Dan O-Leary porque este individuo, durante diez años de su vida, dedicados a caminar incesantemente, ha cubierto nada menos que 350,000 millas, cuya equivalencia es igual que haberle dado 11 vueltas al mundo.

Veo en los periódicos la vera efigie del héroe de las caminatas O-Leary es alto, delgado, al parecer —y debe serlo con seguridad— musculoso. Este milagroso del Sport conserva en su rostro, a lo menos cuando se retrata, un gesto casi agresivo que presumo se derive de su afán de devorar largas cintas asfaltadas de carreteras o de pistas en su hambre de llegar a la meta marcada. Si se quiere también puede añadirse que este Judío Errante del Sport lleva diez años automovilizando sus largas piernas y esto ya en sí es una cosa muy seria.

Ahora bien: A lo que no se refieren las informaciones sobre O-Leary es a la cantidad que le ha reportado caminar tanto y tan continuamente por este mundo. Diez años caminando bien merecen un descanso una serenidad frente al llar, humeante y bien servida la mesa, ¿Lo tendrá O-Leary a su vejez, cuando arterioescleróticas las piernas, apenas si pueda salir en los días de sol a tomar un poco de oxígeno y a expander su vista nostálgica por las largas cintas de las carreteras que le fueron familiares en sus andanzas?

Tal vez. El pueblo norteamericano tiene siempre un buen pago para todos aquellos que se destacan en algún esfuerzo, bien mental, bien físico. En cambio, aquí tenemos al andarín Carvajal. Carvajal está ya viejo, sinó inútil, al menos las piernas no le acompañan para librar justas de esta índole. Noctambulea por las rúas citadinas y recala a la madrugada en los cafés nocturnos, se acerca a alguna mesa donde el alcohol pone entusiasmos ficticios en los que la rodean y pide su modesto café con leche y añora los días en que con un pito en la boca corría las calles en espectacular exhibición de anuncio soportando las cuchufletas y las majaderías de los que, bajo un sol aplastante lo veían correr hacia no se sabe qué destino.

Pobre Carvajal y acaso también pobre O-Leary ¡Correr! Correr corremos todos detrás de un ideal que no llega nunca o que cuando llega ya nos encuentra con las piernas débiles, anquilosadas o con la mente ioñosa y enmohecida. Correr todos corremos también en pos de un amor, de un ideal, de algo que es la meta de nuestra vida y cuando llegamos nos decimos, tristes y decepcionados: —Y para esto he corrido tanto!.... ¡No valía la pena!

¿Y el triunfo? ¿Y la Gloria? ¿Y la inmortalidad?.... Bah! Bagatelas que nos obseden y nos mortifican y que al final, como a O-Leary o a Carvajal en sus carreras de años no nos sirven para nada.... como no sea para hacer el ridículo....

OBRAS DE BACHEO EN LA VIBORA Y EL VEDADO

Por resolución del Secretario de Obras Públicas se ha acordado ampliar por el mismo término de treinta días hábiles que se contarán desde el día 7 del actual en que fué publicado en la Gaceta Oficial el Decreto número 2569, el plazo para el pago voluntario sin recargo de las cuotas por servicios de agua y metros contadores correspondientes al Tercer Trimestre de 1933.

SE SIGUEN CON GRAN ACTIVIDAD LAS OBRAS DE BACHEO

Por el Negociado de Calles y Parques, se están llevando a cabo obras de Reconstrucción y bacheo en la barriada del Vedado; en las calles 17 entre H e I; entre 25 y 29; Línea entre 6 y 8; y en la calle 9 de Línea a Calzada, esta última en toda su extensión, por tratarse de una calle que por su situación topográfica, es la continuación de la calle de Línea, y ser mayor su tránsito.

REPARACION DE LA ENTRADA AL HOSPITAL DE LAS ANIMAS

Para facilitar la entrada de vehículos, al Hospital de las Animas, se están realizando las obras de reparación de las calles que dan acceso al mismo.

SOLO 5.500 JUDIOS SERAN ADMITIDOS EN PALESTINA

JERUSALEM, Noviembre.—De las 25.000 peticiones de judíos que desean inmigrar a Palestina, únicamente 5.500 fueron resueltas favorablemente por el Alto Comisionado Británico de Palestina.

Como han fracasado las negociaciones entre la Agencia Israelita» y el Alto Comisionado en lo referente a la política británica para con los judíos, ha surgido aquí una situación muy crítica.

El Alto Comisionado ha anunciado que tomará medidas severas contra cualquier inmigración ilegal de judíos a Palestina.

LA POLICIA ALEMANA HA CONFISCADO EL LIBRO DEL PROFESOR HANSE

BERLIN, noviembre.—Los anuncias publicados en la prensa extranjera con el propósito de poner en duda las disposiciones pacíficas de la Nueva Alemania por medio de reproducciones aisladas de sentencias y párrafos del libro del profesor Hansa «La Ciencia de la Defensa», han sido declarados oficialmente no como autorizados por el gobierno, sino que expresan únicamente las opiniones personales del profesor y además dicho libro ha sido confiscado por la policía.

RECLAMA SUS HABERES UNA NUTRIDA COMISION DE OBREROS DE LIMPIEZA DE CALLES

Una comisión de obreros de Limpieza de Calles, visitó al Pagador y Colector Central, para protestar de que no se les abonaran su haberes. apesar de que ellos, fueron los que en momentos difíciles para el Estado, se prestaron a servirlo cuando el problema de la huelga.

PROYECTO PARA OBRAS DE REPARACION Y BACHEO EN LAS CALLES DE LA VIBORA

Se están llevando a cabo con gran actividad, las obras de Reparación y bacheo en el circuito formado por las calles de Juan Delgado, Avenida de Acosta y Salvador, de Palatino a Puente de Hierro.

M.E.C.D. 2016

Porque es Necesario Pagar en la Asociación Dependientes

Lo demuestra en una palpitación muy dolorosa lo ocurrido en Buenos Aires a un socio de una gran mutualidad, quien fué sorprendido por la muerte cuando abandonó el Estatuto

En el boletín que edita en Buenos Aires la entidad mutualista denominada «Centro Unión Corredores del Comercio», leemos la lamentación de la nombrada entidad, inserta en nota necrológica, por no haberle sido posible a su Directiva amparar a un miembro de la corporación en la circunstancia desgraciada de su muerte. Y el motivo que la propia entidad expone en sus líneas de despedida al socio muerto y que justifica el que no le pudiese atender en la hora de la muerte, no es otro que la circunstancia de encontrarse el extinto «fuera de los Estatutos», o sea sin derecho reglamentario alguno. «Se nos hace más dolorosa—dice el articulista—su desaparición (el extinto se nombraba Ciro de Pascale) porque después de tanta lucha, tantos sacrificios y sinsabores recibidos, siempre por defender la causa mutual, en la que llevaba 25 años, le sorprende la muerte fuera del Estatuto (Art. 32) sin que nada pueda hacerse para remediar esta situación, etc. etc.» Agregando a continuación: «No nos explicamos que hombres conocedores del Estatuto y que han llegado a ocupar, como Pascale, el cargo más alto que existe en la Institución, el de presidente, puedan ser sorprendidos por cualquier infortunio fuera de lo justo y legal.»

La moraleja es obvia. Aquí, como en Buenos Aires, como en todas partes, se cuecen las mismas habas del abandono y de la dejadez. Y llega un momento definitivo, y aquel que pudiendo pagar puntualmente la cuota no la pagó se ve en definitiva con perjuicio mayor—en este caso afectando a los familiares—ya que por no tener derecho no es posible recabar de la sociedad los deberes a que ésta hubiera sido llamada si el derecho asistente del socio estuviese en pie, porque el mismo pagara a tiempo y puntualmente.

Recomendamos a los asociados de la Asociación de Dependientes del Comercio la lectura de lo que antecede, por constituir un antecedente muy de tenerse en cuenta. Los que puedan pagar—y pueden todos con diligencia y buena voluntad—deben hacerlo; que el abandono trae como secuela estos desagradables hechos que apunta la Unión de Corredores de Buenos Aires.

GRAN FESTIVAL BAILABLE EN TODA «LA TROPICAL»

Se celebrará el domingo, día veintiocho del mes actual en todos los jardines de la famosa Tropical. Además de amenizarlo brillantes orquestas nacionales, concurrirán muchas damitas luciendo sus pijamas y se hará una elegante película del carácter general de la gran fiesta.

Se derrocharán todos los atractivos propios de estos admirables festivales, porque el producto de todo esto será dedicado a beneficio de las lindas empleadas del Ten-Cents, que como saben nuestros amables lectores y simpáticas lectoras sufren las tristezas de encontrarse en huelga.

FUERTE ENGORDA
OXOIDE
1 copa de 100 c.c. = ½ lb. CARNE FRESCA
Alimenta sin cansar su ESTOMAGO
Sabroso - Aromático
EXIJA LEGITIMO OXOIDE
Varias veces al día
Jugo carne de 97% Extracto concentrado al 25%
PREPARADO POR: DROGUERIA "SARRÁ"
LA MAYOR

FARMACIA
DROGUERIA DE "JOHNSON"
DE TURNO LOS LUNES
Obispo 30 TELEFONO-A-2129.

LA MAYOR
35 EDIFICIOS
700 EMPLEADOS
SARRA
DROGUERIA
ABIERTA TODOS LOS DIAS
TODA LA NOCHE LOS MARTES
A-8120 A-3641

Farmacias de Turno

MIERCOLES

HABANA

Tenerife y Carmen . .	M-5121
Jovellar entre M y N . U-6655	U-2220
Estrada Palma y Tejadera	M-5052
Ave Simón Bolívar número 107	M-4122
Villegas No. 43 . . .	M-4039
General Silverio S. Figueras 33 M-5190	A-7819
Bartolomé Masó número 48.	U-6813
Ave de la Independencia y Ave Menocal .	U-6808
San Ignacio 53, esq. a Luz	M-6677
Zenea y Oquendo . .	U-6924
Zenea No 91.	M-4160
San José y Gervasio U-6969	U-3030
Ave de la República y Gral. Aranguren .	M-4468
Habana 187.	M-4604
Gral. Carrillo No 172	U-7077
Rafael María de Labra No. 51 . . .	M-3993
Ignacio Agramonte número 36½	M-4598
República del Brasil y Mercaderes	A-6413
Máximo Gómez No. 246	M-5086
Castillo y Sta. Rosa .	M-4655
Amistad y San José .	A-6663
Benjumeda 7 . . .	U-6958

VEDADO

Calle 12 entre 13 y 15 .	F-3339
Calzada No. 84 entre A y B	F-6271
Calle 23 y G. . . .	F-6119
Calle 9 esq a I. . . .	F-6161

VIBORA

10 de Octubre No 695 I-7678	I-7559
San Francisco y Buenaventura I-7207 .	I-7518
Milagros y Felipe Poey	

JESUS DEL MONTE Y SANTOS SUAREZ

Rodríguez y Dolores .	I-7613
Santos Suárez No. 10 .	I-7332
Juan Delgado y Lacret.	I-7756

LUYANO

J. Alonso e Infanzón .	X-2371

CERRO

Sarabia y Borrero . .	A-3579
Palatino y Atocha .	I-7719
Vista Hermosa 14 esquina a la Rosa . .	I-2323
Calzada del Cerro número 859	I-7486

NOTA. Este grupo deberá prestar el servicio público todo el día y la noche de los Domingos y Fiesta y Duelo Nacional siguientes: Febrero 5; Marzo 19, Abril 30; Junio 11; Julio 23; Septiembre 3; Octubre 15; Noviembre 26

¿Totalmente Agotada?

Tome Compuesto Vegetal de Lydia E. Pinkham

Vaivén incesante, pasos y más pasos: los quehaceres del hogar cansan a la mujer hasta el punto que se siente con ganas de recostarse, pero sin tiempo para ello. Hasta que se siente totalmente agotada.

El Compuesto Vegetal de Lydia E. Pinkham sirve de alivio en estos casos. Su acción tonificadora renueva las fuerzas y facilita el trabajo cotidiano.

El 98% de las mujeres que nos escriben nos dicen que esta medicina les proporciona alivio. Cómprese una botella y se verán los resultados.

Otra Carta del Sr. Barón

Hace días publicamos una carta del señor Barón, Encargado de Negocios de la Embajada de Cuba en Washington, en la que se defendía de los cargos que le hiciera el doctor Portell Vilá sobre machadismo contumaz y agresivo; insertamos dos días después una aclaración del doctor Portell Vilá; y hoy insertamos, finalmente, una nueva carta del señor Barón y nos complacemos en esperar que sea la última de esta polémica.

Señor Herminio Portell Vilá,
Habana.

Muy señor mío:

He leído en el DIARIO DE LA MARINA, del día 12 del corriente, la carta que usted me dirige, de fecha 5 del propio mes, en la que expresa usted que cuando me visitó, en Enero de 1932, me pidió solamente que hiciera constar en el Departamento de Estado de este país su condición de cubano.

Aparte de que la nacionalidad se acredita en el extranjero con una carta de ciudadanía o un pasaporte, debidamente visados, y si usted no tenía el último podía haberlo obtenido fácilmente aquí, como prueba de la certeza de la afirmación contenida en mi carta al señor Director del DIARIO DE LA MARINA, de 9 del actual, relativa a un artículo de usted publicado en Bohemia, de que usted hubo de pedirme en la aludida visita que solicitara del Departamento de Estado que se le permitiera tomar datos en los archivos correspondientes, para poder realizar un trabajo sobre proyectos de anexión de Cuba a los Estados Unidos en el siglo XIX, en relación con una beca de la Fundación Guggenheim que disfrutaba, le acompaño copia fotostática de la nota expresiva de lo que usted deseaba que yo solicitara del Departamento, la cual escribió usted, de su puño y letra, en mi propio escritorio, y que me dejó usted, el primer día que me visitó, a fin de que me sirviera para razonar mi escrito al Departamento de Estado. Esa nota suya, como usted verá, dice así: «Los papeles que quiero son los papeles de los cónsules norteamericanos en Cuba y Ministros en Madrid, así como documentos relacionados con Cuba y las posibilidades de su anexión desde 1823 a 1860, especialmente de la misión Miralla ante el Presidente Monroe y las expediciones de Narciso López». A continuación, como también verá usted, puso su dirección y su nombre y apellidos.

Manifiesta usted en su carta que estuvo esperando a que se ausentara de Washington el Dr. Ferrara para venir a presentarme su solicitud, pues sabía que Ferrara se negaría a complacerlo. Creo que, como el famoso hidalgo manchego, estuvo usted viendo ruedas de molinos, pues el Dr. Ferrara, que regresó unos días antes de enviar el Departamento de Estado su contestación favorable, cuando ésta vino y llegó a sus manos, lejos de manifestar inconformidad con lo actuado por mí a favor de usted, escribió al margen de la nota del Departamento, de su puño y letra, y con sus iniciales al pié y su rúbrica, la siguiente providencia: «Agradézcase y comuníquese al interesado. O. F.» Le acompaño copia fotostática de la hoja en que aparece esa providencia. Por lo que resulta que el interesado, o sea usted, estuvo bajo la protección de la Embajada durante el año y pico que pasó usted aquí tomando datos en el Departamento de Estado de los archivos de 1823 a 1860, y a pesar de la conferencia que dice usted haber dado en George Washington University.

De todo ello se deduce que habiendo venido usted a esta capital retribuído por la beca que por dos años le otorgó la Fundación Guggenheim, desea usted ahora pasar por mártir y tomar a toda costa a la Embajada por su verdugo. Pero, para su infortunio, vino usted a un lugar que no le era propicio. Ni aún los que por largo tiempo y de una manera enérgica y efectiva combatieron en esta ciudad al anterior régimen, como el doctor Fernando Ortiz y los señores Octavio Seiglie y Rafael Cabrera, o los que actuaron con igual empeño aunque por menos tiempo, como el doctor Cosme de la Torriente, los señores Eduardo Chibás, Mack Cancio y otros, pueden decir que fueran jamás molestados en ningún sentido por la Embajada, habiendo mantenido algunos excelentes relaciones personales con miembros de la misma.

Soy de usted atentamente,

José BARON

GRAN BAILE BENEFICO DEL «VALLE DE LEMOS»

Trabaja la comisión organizadora del gran baile benéfico que la Sociedad el Valle de Lemos, celebrará en el Salón Tropical el día 10 de Diciembre próximo a beneficio del distinguido asociado Sr. José Ramón López.

El programa será muy atractivo, más que atractivo, extraordinario, ya que, amenizará el acto el famoso «Septeto Invasora Habanera» y la reputado orquesta de los «Hnos. Palau».

Promete ser un día de verdadero interés para todos los Lemoses y sus simpatizadores, por tratarse de un beneficio a un distinguido asociado, que en una hora fatal, vió esparcir por el espacio, sus intereses como el humo.

La sección de Propaganda, conjunta con la comisión organizadora, trabaja activamente para que el referido festival, resulte un verdadero éxito.

VARIOS ACUERDOS DE LOS HIJOS DE PADRON

En su local social, Avenida de Bélgica 125, celebraron los de esta sociedad, su junta Directiva, presidiendo el Sr. José Raris Bello, y actuando de secretario el Sr. Ramón Pérez.

Después de aprobar el acta anterior, el Sr. Tesorero, dió cuenta del balance correspondiente al acual mes.

El secretario dió cuenta de los socorros concedidos por la Junta de Beneficencia, los que fueron sancionados por la Directiva, también informó de los asociados enfermos, entre los que se encuentran las distinguidas asociadas Sra. Peregrina Rodríguez, y Sta. Clara Alvarez, acordando de que la comisión de la sección de Beneficencia, las visite en nombre de esta junta de Gobierno.

SUSCRIBASE Y ANUNCIESE EN EL «DIARIO DE LA MARINA»

"LA MUTUALIDAD VIDRIAL"

Asociación de Seguros Mutuos contra Rotura de Vidrios

Manzana de Gómez 315.
HABANA

De orden del Sr. Presidente social y por acuerdo del Consejo de Dirección se cita por este medio a todos los señores asociados de esta colectividad para la Junta General extraordinaria que tendrá efecto en el Departamento 315 de la Manzana de Gómez el jueves día 23 del corriente mes de noviembre a las tres de la tarde con la siguiente Orden del Día: Lectura del Acta de la sesión anterior. Renuncia en pleno del Consejo. Elección de una comisión que asuma la representación social.

Enrique RODRIGUEZ.
Secretario.

'Caja de Ahorros y Banco Gallego, S.A.'

AVISO IMPORTANTE

A LOS QUE ERAN DEPOSITANTES PARA INVERTIR, CUATRO POR CIENTO ANUAL, SUSCRIPTORES Y ANTIGUOS ACCIONISTAS

De orden del Sr. Director, cito a los expresado Señores, para que se sirvan concurrir a la mayor brevedad posible, a la Oficina Social de 9 a 12 de la mañana, en días hábiles a fin de entregar mediante el correspondiente resguardo, sus respectivas libretas y certificados de acciones, para que le sean canjeados por las acciones y certificados que les corresponda percibir de esta Sociedad, conforme al Convenio Judicial, aprobado en firme y a tenor de lo que preceptúa el artículo 5 del Reglamento actual de la Institución.

Al propio tiempo se les advierte que habiendo de estar formado el primero de Enero próximo, el Registro de Accionistas, en el que se ha de expresar el número de votos que a cada uno corresponda, y cuyo Registro ha de ser la base para determinar las condiciones de elector y elegible en las elecciones para cubrir los cargos que corresponda del Consejo, que habrán de celebrarse el año próximo, no deben demorar la presentación de los aludidos certificados y libretas para evitar con ello, que por no hacerlo con la antelación debida dejen de figurar en dicho Registro.

El Secretario
Ldo. JOSE LOPEZ PEREZ

Habana, 17 de Noviembre de 1933.

HABANERAS

LA MODA ACTUAL

ELEGANTE TRAJE DE NOCHE

Una de las últimas creaciones de la moda parisiense ha sido este modelo de noche en **crepé romain** color ciruela con las bandas forradas de organdí rosa y que obtuvo un gran éxito en la colección de **Patou.**

Este célebre modisto conoce bien cuál ha de ser la línea favorable a la mujer y sin salirse de los nuevos estilos, forma sus creaciones siempre dentro del mejor gusto. Nunca hace modelos muy exagerados porque sabe que eso pasa pronto.

En su última exposición demostraba lo bien que le va a los trajes de calle o **sport** de lana, los adornos de piqué y organdí. El escote del modelo alto por delante, cayendo en línea recta hasta la cintura por la espalda, en forma de corazón.

La falda de este modelo del grabado es lisa completamente, con unos pliegues detrás que caen con gracia hasta el borde del suelo.

DETALLES DE BELLEZA

Para que una cara femenina luzca perfecta, por muy bella que sea, debe estar bien pintada.

El maquillaje, al hacerse, debe ser cuidadoso y con los mejores productos, para que no sean dañinos. Lo primero que se necesita es una crema limpiadora para el cutis, otra como base para los polvos, un buen colorete así como el crayón de labios y sobre todo, la sombra de los ojos.

Yo recomiendo la afamada grasa **Greta** como la mejor para sombrear los ojos a la vez que fortalece las pestañas, volviéndolas largas y sedosas.

Esta grasa se vende en las principales tiendas elegantes o por medio de su distribuidor, por el teléfono X-3209.

NOTAS DE PARIS

Los modelos más destacados en las últimas exposiciones eran los trajes de noche con los escotes altos que encierran el cuerpo en un **sheath**, sin una línea para quebrantar la perfección de la silueta, desde los hombros hasta los tobillos, presentados por **Schiaparelli.**

Los hombros los hace ahora casi normales, con excepción de los de sus abrigos para de día que tienen los hombros cuadrados y enguatados. En sus mejores modelos las mangas también se han modificado bastante.

Maggy Rouff las prefiere de un largo de tres cuartos, algo abierta por abajo. Bruyére nos sugiere algo que parece la manga de una kimona japonesa, montándolas sobre unos puños muy apretados y empleando también el tipo campesino, aunque algo moderado.

Prevalece la línea normal de la cintura, notándose una tendencia hacia las faldas algo más cortas como se ve en los modelos de **Lyoléne** y **Rouff.** Los trajes de más vestir, para de tarde están a diez pulgadas del suelo.

Para todas las horas del día se nota la línea alta y drapeada del escote. **Schiaparelli** introduce una bufanda de chenille tejida y otras más cortas de telas de rayas de vivos colores, así como pecheritos y chalecos de lo mismo para usar con los trajes sin cuello y que ofrecen una variación aceptable para los días menos fríos.

Para de noche lo que más se ve es el escote en forma de corazón, formando pico por detrás, resultando muy notable la línea estilo **bateau.**

DESIERTO

Lumen lumen me llega cuando nacen
luces de sombras revelación Viva
Ese camino esa ilusión es neta
Presión que sueña que la muerte miente
Muerte oh vida te adoro por espanto
porque existes en forma de culata
Donde no se respira El frío sueña
con estampido-eternidad La vida
es un instante
justo para decir María Silencio
una blancura un rojo que no nace
ese roce de besos bajo el agua
Una orilla impasible donde rompen
cuerpos u ondas, mares o la frente.

Vicente ALEIXANDRE.

MENU DEL DIA

ALMUERZO

Clorer Club. Cocktail.
Tortilla de espárragos.
Bocas de cangrejos empanadas.
Tamal en cazuela con pollo.
Ensalada de tomates.
Coquinole con panetela.

Comida

Cautaloup.
Crema de quimbombó.
Vol-au-vent de marisco.
Pollo en Cocotte.
Ensalada de lechugas.
Coco quemado con huevos.

RECETAS DE COCINA

Vol au vent de mariscos

Se hace una pasta con una libra de harina, tres cuartos de manteca, una onza de sal fina, un cuarto de libra de mantequilla y dos huevos. Se trabaja vuelta y vuelta y se dobla dejándola reposar tapada durante quince minutos. Se vuelve a amasar y se deja otros quince minutos reposar nuevamente. Se extiende una capa bien fina con el rodillo, formando seis capas, una encima de otra. Aparte se hace una salsa bechamel, ostiones y camarones salcochados y champignons todo mezclado y bien sazonado con pimienta y sal y se coloca en el centro del pastel donde se abrirá un hoyo con la cuchilla, tapándolo luego con una bolit de pasta y se pone al norno cocinándose a fuego vivo.

También se hacen con menudo de ave, o con salchichas y con jamón y pavo en forma de pasta.

M. R. de FONTANILLS

SOCIEDADES ESPAÑOLAS

La "Renovación" en la Asociación de los Viajantes

Preparándose para la lucha electoral que se apróxima celebraron animada asamblea

Los simpatizadores de la candidatura Llobera-Llata-Picallo se reunieron en los amplios salones del Hotel «Gran América» y tomaron importantes acuerdos sobre la campaña electoral de la Asociación de Viajantes. La concurrencia era en extremo numerosa. Allí vimos en franca camaradería a conocidos viajantes de toda la República, dispuestos a luchar honrosamente en pro de la candidatura «Renovación».

Anotamos, tomados casi de memoria, algunos nombres de los asistentes a la Asamblea: señores Gerardo Llata, César Fernández, Salvador García, Gustavo Bertot, Narciso Currás, Manuel Fernández López, Francisco Mesa, Antonio López, Benito García, Felipe Salas, Juan Baduell, Vicente Alvariño, Victorina García, Guillermo Buchein, Higinio González, Roberto Rodríguez, Manuel Rodríguez, Manuel Miguez, Manuel García, Mateo Ruiz, Antonio Tenreiro, Jesús Pernas, José M. Rivas, Francisco González, José Cabranes, Mariano Pendas, Manuel Vidal, Federico Marinas, Alejandro de la Campa, Isidoro Fernández, Manuel Alonso, Francisco López, Juan A. Picallo, Antonio Tato, Melchor Ruiz, Angel Arenal, Antonio Suárez, Pedro Fernández, A. L. Sánchez Santos, Alfonso García, Leonardo Menéndez, José Huerta Gutiérrez, José Martínez, Celso García, Leopoldo Incera, Rafael Oriol, Manuel González, Teodoro Sánchez, Manuel Magan, José García Díaz, y muchos más cuya mención haría interminable esta lista.

Entre otros oradores, hicieron uso de la palabra, con observaciones muy atinadas, los señores Magan, Picallo, Teodo Sánchez, Hevia, José Cabranes y Baduell, concretando particulares sobre el programa a desarrollar y alrededor de la campaña en todo momento caballerosa que este grupo de viajantes se propone llevar a cabo, eliminando por completo cualquier recurso que no se ajustea los sanos principios de compañerismo, con respecto a los asociados que defiendan otras candidaturas.

Merece plácemes este acuerdo del grupo «Renovación, pues tiende a disolver toda campaña difamadora que en el calor de la lucha política pudiera iniciarse, siempre en perjuicio de compañeros dignos y respetables. Alto ejemplo de corrección quiere dar a todos este grupo de viajantes, y por ello debemos destacar con verdadero gusto el hecho, tan plausible como poco frecuente.

El acto terminó dentro de la mayor animación, y con vítores y aplausos a la candidatura Llobera-Llata-Picallo.

JUNTAS DIRECTIVAS

UNION CARAVIENSE: celebrará Junta Directiva el día 22 del actual, a las ocho y media de la noche, en el Centro Asturiano.

UNION DE BELMONTE Y SOMIEDO: celebrará Junta Directiva el día 23 del actual, a las 8 y media de la noche, en el Centro Asturiano.

FERROL Y SU COMARCA: Celebrará Junta Directiva el día 23 del actual a las ocho y media de la noche, en el Centro Gallego.

UNION ORENSANA: celebrará Junta Directiva el día 22 a las ocho y media de la noche, en el Centro Gallego.

LABORES DE PROPAGANDA DEL CENTRO CASTELLANO

El pasado sábado, una comisión integrada por los señores Florentino Serrano Martín, Presidente de la Sección de Propaganda, José Cabo Pérez y Claudio Luelmo, con el cobrador de la zona señor Miguel Sendín, se trasladaron al pueblo de El Cano a visitar al entusiasta y bien querido castellano don Jesús Gordón Flores, párroco de la localidad que goza de las mayores simpatías y aprecio.

Don Jesús Gordón, buen castellano, jamás ha desertado de las filas del Centro Castellano y siempre ha sabido cuidar con esmero de los prestigios y valores sociales, poniendo a disposición de la Sociedad todo su entusiasmo y cooperación para el engrandecimiento de la misma. Contando con meritísimo elemento, la Sección de Propaganda ha recurrido a él para solicitar su colaboración en la constitución de la nueva Delegación que ha de ser fomentada en aquella zona y que promete grandes provechos y beneficios.

Los señores comisionados, fueron atendidos cumplidamente por don Jesús, que haciendo derroche de su gentileza e hidalguía castellanas, hizo objeto de sus mejores aprecios a la representación del CENTRO CASTELLANO, reiterándoles sus mejores deseos y buenos propósitos esperanzados siempre en el triunfo del ideal de todos, que indiscutiblemente constituye el progreso del Centro CASTELLANO.

Al regreso, los señores comisionados fueron acompañados por don Jesús, despidiéndose finalmente como buenos castellanos con el fraternal abrazo y la forma de ritual «hasta luego».

LOS DEL «REDENCION» EN EL M. I. CENTRO GALLEGO

Presentados ya al Gobierno Provincial los Estatutos por los cuales se ha de regir esta Sociedad, que ha de laborar por implantar en el Centro Gallego las Asambleas de asociados como soberanas en la legislación y gobierno de los asuntos del Centro Gallego.

No es una sociedad política, es una agrupación de asociados que ansía implantar en el Centro Gallego el sistema democrático de asambleas de asociados y luchar hasta conseguir que los apoderados resignen sus mandatos en los verdaderos dueños del Centro Gallego que son los asociados.

La cuota que se ha señalado es bien pequeña, diez centavos y veinte de ingreso para que todos los gallegos puedan inscribirse en sus filas a fin de obtener las ansiadas juntas generales que desde hace más de 20 años vienen gobernando una clase determinada de asociados.

Tan pronto el señor gobernador haya aprobado los Estatutos se constituirá legalmente la Asociación comenzando inmediatamente una activa campaña a fin de obtener lo que ansían los socios todos del Centro Gallego.

Una visita del Presidente del Ctro. Castellano

En ella floreció de nuevo la armonía y el entusiasmo fraterno entre castellanos

Fuimos, graciosamente invitados, con el amable Presidente del Centro Castellano, señor Elías Rada, en su máquina, a la visita que hubo de efectuar a la importante Delegación que el mismo Centro tiene establecida en Aguacate. También nos acompañaba el señor Alejo Mejido, diligente Secretario de la Sección de Propaganda; visita que tenía por objeto resolver algunas diferencias con respecto a la cuestión médica en dicha delegación.

Y fuimos atentamente recibidos por el señor José Morcelle, Delegado del Centro Castellano, señor José González, Presidente de la Delegación, Sres. Aurelio y Eduardo Morcelle, miembros de la Directiva de la misma, acompañándoles hasta la puerta de la Colonia Española, legendario y hospitalario baluarte de la Sociedad de Aguacate, que en todo momento ha sabido deparar al Centro Castellano las más exquisitas cortesías y las más elevadas consideraciones. Allí esperaron a los visitantes los señores don Mateo López, diligente y entusiasta Presidente de la Colonia Española; don Tomás G. Tuya, incansable y activísimo Presidente de la Sección de Recreo y Adorno de la Colonia Española, así como un grupo de miembros de su Junta Directiva, haciendo objeto de todas sus deferencias a la representación del Centro Castellano.

Seguidamente se acercaron los comisionados al Dr. José Ramírez, a quien se dedicó la visita especial del Sr. Presidente, y después de los saludos ceritual y haber sido obsequiados con esplendidez y largueza, procedióse a la celebración de la anunciada conferencia en la Secretaría de la Colonia Española, teniendo la satisfacción de poder informar que tanto el Dr. Ramírez como las otras personas que intervinieron en los debates pusieron de su parte todo cuanto estuvo, a su alcance para conseguir lo que finalmente se obtuvo o sea la armonía, cordialidad y solución de aquellas pequeñas dificultades que por algunos días parecieron perturbar la tranquilidad de aquella Delegación. El Sr. don Elías Rada Cires, Presidente del Centro Castellano, felicitó cordialmente al Dr. Ramírez, dedicándole frases de elogio y de especial afecto, destinando también a todos los demás sus manifestaciones de afecto y simpatía.

Terminada la hora cordial, volvimos a la Habana.

Una gran idea es Siempre un gran Triunfo en el Centro Astur

Lo demuestra el hecho de que la campaña de inscripciones ya ascienden a quinientos trece los nuevos socios del Centro, Trescientos veintiseis son hombres y 134 las damas socias

Toda gran idea que florece en las iniciativas del Centro Asturiano, se transforma en triunfo seguro, gracias al ímpetu entusiasta y soberano de su actual Sección de Propaganda. Pues así ha podido lograrse que la Sociedad a pesar de la aguda crisis que afecta al país al igual que al universo todo, pueda seguir desenvolviéndose con estricta normalidad, cumpliendo todos sus compromisos, abordando los múltiples problemas que a diario se presentan a las organizaciones que extienden su radio de acción a los más apartados pueblos de la República.

Y resulta halagüeño declarar que los socios todos, conscientes de las enormes responsabilidades de la Sociedad, compenetrados con sus organismos, han respondido de manera que sólo en la práctica y viendo los datos es posible creer. Mas el Centro Asturiano se ha caracterizado siempre por la sinceridad en el propósito y la claridad más meridiana en su organización administrativa ha vivido y vive, aun a pesar de lo malo de los tiempos, la vida reservada a las entidades previsoras de lo porvenir.

De lo que resulta que su cumplimiento, la seriedad que pone en sus actos y el desenvolvimiento de la misma, le han hecho merecedor de un crédito limitado en el concierto social y la obtención a diario de un mayores contingentes de individuos de ambos sexos, que se alistan en sus filas para prevenirse de las posibles contingencias de las enfermedades y tener para el tratamiento de las mismas una clínica de primer orden, dotada de cuanto la ciencia necesita para la curación de sus enfermos y con un personal idóneo en relación con la organización de su Casa de Salud.

Así ha llegado a obtenerse en esta maravillosa pugna de las inscripciones y la campaña adicional de tres asociados por uno, la cifra de «Quinientos trece socios» en los días que van del presente mes de Noviembre.

Cifra que se descompone de aquesta forma: Trescientos veintiséis socios; ciento treinta y cuatro socias y cincuenta y tres bajas levantadas.

Por eso, es de esperarse y más que tal asegurarse que el día 31 de Diciembre, a la hora de yantar, allí junto a la brisa de las palmeras, oyendo el susurrar de los pájaros y la sinfonía armoniosa de la corriente de las aguas junto al salón Cerveza Tropical en la rosaleda que posee la cervecería Tropical para recreo y solaz de sus favorecedores, se sentarán más de un mil comensales, que serán la cifra de tres mil y pico de nuevos socios obtenidos en el último esfuerzo del año, en la última puja hermosa del treinta y tres, como homenaje a los miembros de la Junta de Gobierno de la Sociedad, aguerridos y bravos marinos en las borrascas del encrespado mar social, y como homenaje también, sencillo pero lleno de fe en los destinos del futuro social, a los hombres que un día olvidando credos políticos y religiosos constituyeron la formidable obra del Centro Asturiano, orgullo del país en que se asienta y asombro de los extraños que a su paso lo contemplan.

Terminadas con Exito Admirable las Sesiones en el Centro Gallego

Conocido de todos los asuntos sometidos a su resolución y los resuelve con gran acierto, laborando con todo interés y de un modo positivo, sobre todo en cuanto a la economía

Tedminadas las sesiones que la Comisión Ejecutiva del Centro Gallego vino celebrando, para conocer de los numerosos asuntos sometidos a su resolución, ya por los distintos organismos y dependencias que forman el engranaje de la máquina social, o bien aquellos que le son enviados directamente. Entre estos últimos, hay uno de interés vital que en estos momentos difíciles necesita toda la atención de las personas que por la responsabilidad de sus cargos están obligados a defenderla, aun a trueque de lastimar pequeños intereses particulares

Nos referimos al arriendo del teatro Nacional al señor Heliodoro García, empresario de los cines Fausto y Neptuno, cuya pericia en este género de espectáculos es de todos bien conocida, la cual demostrará una vez más transformando el máximo coliseo en un lugar **fashionable** y elegante e introduciendo novedades relacionadas con el séptimo arte hasta ahora desconocidas en la Habana. Desde el 15 de Diciembre próximo entrará el teatro en reformas para comenzar la temporada el primero de Enero.

Las ventajas de todo orden que para el Centro Gallego se derivan de dicho arriendo, están perfectamente garantizadas por un bien madurado contrato, en cuya revisión empleó la Comisión Ejecutiva una sesión entera, hasta llegar a su aprobación con el voto unánime de todos los concurrentes, plenamente convencidos de que quedaban a salvo los intereses que les están encomendados.

Como el año pasado estuvo también arrendado el Teatro con un contrato leonino para el Centro que le ocasionó funestas consecuencias, las cuales no previeron o no quisieron prever los que lo habían otorgado, el Interventor de la Sociedad señor Francisco Naya, hace saber por nuestro conducto a los socios que dicho documento está en todo tiempo a disposición de los que deseen enterarse de las cláusulas que contiene, para lo cual no tiene más que solicitarlo en el departamento de Intervención, donde les será inmediatamente facilitado.

DOS BELLAS FIESTAS EN RAFAEL MARIA DE LABRA

Esta sociedad celebrará su acostumbrada reunión bailable, mañana día 22, para socios y simpatizadores, la cual será amenizada por el jazz band y dará comienzo a las nueve de la noche.

Celebrará su función benéfica en el cine «Cuba», el próximo jueves día 23, en la que se harán valiosos regalos a los concurrentes costando la entrada la cantidad de diez centavos la luneta y 20 centavos la preferencia.

MOVIMIENTO SOCIAL DE «HIJAS DE GALICIA»

Ingresaron: Benita Lamas Quintas, Cándida Alvarez María González, Aurora Rubio, Teresa Rodríguez, y el niño Francisco Esteban García.

Salieron dadas de alta: María González, Remedios Vázquez y Socorro Gallego.

M.E.C.D. 2016

Matanceras

UNA BODA HOY

En plena mañana.

Cuando vean la luz estas líneas habrá ya unido el Sacerdote, con los indisolubles lazos del matrimonio, a la parejita, que goza en la sociedad matanCera de tan grandes simpatías como sinceros afectos.

Una soberana la novia.

Una belleza que proclamó en aquel inolvidable Certamen el DIARIO DE LA MARINA como la más esplendente beldad de la Provincia matanCera.

¿Su nombre?

Lo evocaron todos: María Teresa Sierra Arias, que une sus destinos a los del caballeroso, apuesto e inteligente joven doctor Lorenzo Negret. En la actualidad Juez de Primera Instancia de Victoria de las Tunas. El afortunado galán, desde allí llegará ayer para la ceremonia que a las seis de la mañana de hoy vinculó a su vida y a su porvenir a la lindísima María Teresa.

Con exclusión de invitaciones, dado el luto que guarda la familia de la fiancée por el reciente fallecimiento de su señor padre, al acto especial sólo fuimos invitados los más íntimos y los más allegados familiares de Lorenzo y la señorita Sierra.

Salen hoy mismo esos novios rumbo a Victoria de las Tunas, donde les espera un coqueto nido de amores, adornado con gusto, con elegancia, aunque con extrema sencillez.

En las «Matanceras» de mañana ofreceré una reseña de este matrimonio, que si tiene simpatías muy muchas en la sociedad yumurina, las tiene tantas también en esta vieja población, que proclamó a la ya hoy Sra. de Negret, en inolvidable y brillantísima justa, la Soberana de la Belleza de esta Provincia.

SALUDOS Y FELICITACIONES

Para las Cecilias.

Será el primer nombre que trace la pluma, entre las damas que hoy están de fiesta el de Cecilia Sánchez de García, la joven, interesante y bella esposa del Administrador del National City Bank, en la vecina ciudad cardenense.

Blasón de nuestros salones la señora Sánchez, florece hoy en la Perla del Norte en la gentry de aquella Cárdenas tan ligada a mis afectos y mis cariños.

Cecilia Cuningham, señorita muy bonita, muy graciosa, muy inteligente y culta, que es hermana de la popularísima Amparo.

Cecilia Daubar a la que deseo todo género de venturas.

Y Cecilio Caneda, perteneciente a la judicatura.

Tengan todos un día feliz.

EN LA CATEDRAL

Honras Fúnebres.

Tendrán efecto el día veinticinco del corriente, en sufragio del alma de aquella noble dama que se llamó Sarah Cardoso de Fernández, fallecida en plena juventud y cuando en torno a ella todo sonreía y todo era grato en la existencia.

Su viudo y hermanas invitan a sus amistades para el acto piadoso que se celebrará el viernes a las siete y media de la mañana en nuestro primer templo: el de San Carlos Borromeo.

EL DR. HAZA

Un nuevo nombramiento.

Ha sido designado Director del Hospital de Homicultura, el Dr. Lorenzo Haza, joven médico que ejerce su profesión en esta ciudad.

Sustituye allí al Dr. Miguel Beato, que desde la fundación del Hospital venía desempeñando la Dirección.

El Dr. Haza, que tomó posesión del puesto se propone seguir las huellas de su antecesor, que a tan gran altura supo elevar ese Hospital de Maternidad, que honra a la República entre los de su género.

LA FAMILIA SOLOMON

Anticipé la nueva.

Cuando dí cuenta del nombramiento de Magistrado de la Audiencia de Matanzas, daba en el último párrafo de aquella nota una incógnita que prometía muy pronto despejar y que ya mis confréres de «El Republicano» y «El Imparcial» han dado a esta sociedad con el agrado más grande. Vuelven a Matanzas los Solomón y vuelven para instalarse en la casa de su propiedad en la calle de Tello Lamar y Blanchet, donde también residirán las hijas del Dr. Trelles. Josefina, Carolina y Ricardito.

Con los esposos Solomón-Brevet tendrá de nuevo en su seno esta sociedad a Rosa y a Clara a las que tanto se las quiere aquí y de tantas simpatías gozan.

EN EL DEPORTIVO

Un baile el Sábado.

Anunciado está para el próximo día veinte y seis una gran fiesta en la progresista sociedad que preside el Dr. Carlos Valdés Cartaya, que en tan corto tiempo ha sabido elevar los destinos de ese Club, al rango importantísimo en que hoy se desenvuelve.

Las muchachas más distinguidas de nuestra sociedad concurren a las fiestas del Deportivo y los dos bailes ofrecidos en la nueva casa de la calle de Independencia se han contado como dos rotundos éxitos.

Será el tercero el Sábado.

Huelga así decirlo.

UN ON DIT.....

La nota rosa.

La que tiene como las flores el perfume de la primavera, y la fragancia de esa gloriosa estancia del año, en que el amor embriaga y subyuga.

Dícese, y con visos de la mayor seriedad llega hasta el Cronista, que será pedida muy pronto la mano de una lindísima señorita de esta sociedad, por un joven apuesto, simpático y estudioso que no ha mucho llegó del extranjero.

Hijo él de un alto funcionario.

Y de apellido ilustre en las letras y de alta prosapia en el índice revolucionario de nuestra guerra de Independencia.

La gentil parejita a la que se ve en fiestas y diversiones siempre tejiendo el dulce idilio de que aquí doy cuenta, bien pronto verán sancionadas sus relaciones oficialmente.

LA SRA. DE TRELLES

Mejorada.

La dolencia que desde hace más de mes y medio la retenía en el lecho sufriendo horriblemente los terribles achaques de la vesícula biliar, va haciendo crisis muy favorable, desde que se hizo cargo de su asistencia el afamado doctor Madariaga, una especialidad cuya fama es hoy en la Habana bien conocida.

Una eminencia que surje, por que la juventud del Dr. Madariaga, es tanta, como su talento, su inteligencia y su pericia.

Hacemos votos, los más fervientes, por que bajo el plan feliz que a la señora Mercy Plazaola de Trelles, ha puesto el doctor Madariaga, recobre cuanto antes la salud.

«CHEZ» SOLES

Primer escrutinio.

Con la asistencia de numerosas candidatas tuvo efecto el domingo el primer conteo de votos de ese Certamen que organizado por el periódico «El Republicano», va a elegir a la señorita que en las próximas Navidades, será coronada como reina de nuestras simpatías.

Con esplendidez y derroche obsequiaron Elsa Ulmo y Ramón Soles, a cuantos honraron su morada, ofreciéndoles un lunch exquisito.

En la próxima correspondencia daré el resultado de ese esrcutinio, por que no podría hacerlo hoy con la escrupulosidad que deseo.

LA ULTIMA NOTA

Para dar cuenta de los nombramientos de los señores Quintana y Rodríguez Estiddo, respectivamente para Administrador de la Aduana de Matanzas y Contador de la Zona Fiscal.

Sustituyen esos caballeros a los señores Octavio Cruz González y Juan Luis Solaun y Grice, en los respectivos cargos.

Manolo JARQUIN

NOTICIAS PARA LA PRENSA

Noviembre 21 dwe 1933.

La Agencia de información TRENS, de Ciudad México informa a la Oficina Nacional de Prensa lo siguiente:

«En solo 20 días Comisión Nacional Agraria ha repartido 54.000 hectáreas tierra entre 4.200 agricultores beneficiándose más de 200,000 personas Gobierno República haciéndose eco necesidades campesinos carecen tierras propias las dió y tendrán ssu propias actividades pero haciéndolo bajo normas legales con fines resolver mayor brevedad problema agrario».

«El Presidente de la República llegó a ciudad de Oaxaca para inaugurar Congreso Historia después asistir recepción y regresará a Tehuacan donde tomará avión para trasladarse Mérida visita cumpliendo invitación.»

NOTAS DE LA ASAMBLEA DE PANADEROS

Los panaderos que no trabajan en virtud del cierre de las panaderías, decretado por los dueños, celebraron una Asamblea a las siete de la noche de ayer, donde se discutió, ampliamente, el problema del cierre, y se avordó mantenerse en la misma actitud y, únicamente, regresar al trabajo con loc compañeros repartidores de pan, previa la aceptación de las tarifas por los dueños.

También, se consideró la necesidad de traer pan para la Habana, fabricándolo en el interior, si los dueños de panaderías se mantienen en su actitud actual. A este fin se movilizarían panaderos y repartidores para trabajar en las panaderías del campo, y traer ese pan a la Capital. Igualmente, se trató sobre el control que tienen algunos dueños de panaderías, sobre algunos hornos que, por esa razón, no funcionan.

Y, finalmente, se analizó el plan de algunos patronos que pretenden crear un Sindicato de Nativos con el fin de perturbar la actual organización del Sindicato de panaderos y repartidores de pan.

Almorranas
SI otros remedios han fallado pruebe en seguida el eficaz Ungüento Pazo que ha sanado a millones. Insista en el legítimo
E. W. Grove
Ungüento Pazo

CRONICA CATOLICA

ACTOS CATOLICOS PARA HOY MIERCOLES

EN LA CATEDRAL

El Jubileo Circular en la Catedral.

La Misa del Sacramento a las 8 a. m.

La reserva a las 5 p. m.

Se avisa a los cofrades del Santísimo de la Catedral, que las honras fúnebres por los cofrades difuntos son el próximo viernes a las 8 1|2 de la mañana y no a las 9 debido a la Semana del Circular.

EN LA IGLESIA DEL CRISTO

Los solemnes miércoles de Santa Rita de Casia en preparación a la Natividad del Señor.

A las 8 a. m. Misa rezada, ejercicio de la novena y veneración de su reliquia. A las 9, Misa cantada, ejercicio de la novena y veneración de su reliquia. A las 5 y media de la tarde, Rosario, lectura de gracias y favores, sermón, ejercicios de la novena de Santa Rita y del mes de San Nicolás de Tolentino en sufragio de las benditas almas del Purgatorio, bendición con el Santísimo Sacramento, Himno a Santa Rita y veneración de su reliquia. A las 8 y media de la noche, iguales cultos que a las 5 y media de la tarde.

EN LA IGLESIA DE LA MERCED

En la Iglesia de la Merced, se vienen celebrando las grandes fiestas anuales a la Virgen Milagrosa con arreglo al siguiente programa:

Todos los días de la Novena, a las 9 de la mañana, habrá Misa cantada, Sermón y ejercicio de la Novena.

Día 26.—A las 8, Misa de Comunión del Centro de la Visita domiciliaria del Colegio de San Francisco de Sales.

A las 9, Misa cantada con Sermón.

Día 27.—Festividad de la Aparición de la Virgen Milagrosa. Mañana, a las 8, Misa de Comunión que celebrará el R. P. López, Visitador de los Padres Paúles, y Director de la Asociación.

A las 9, Misa cantada en la que predicará el P. Chaurrondo.

Tarde.—A las cinco, Rosario, solemne Salve, Procesión y consagración a la Virgen Milagrosa.

Día 28.—A las 8, Misa cantada en sufragio de los socios difuntos.

NOTA

Se impondrá la Medalla Milagrosa a cuantas personas lo soliciten.

Se ruega una limosna para estos cultos.

EN SAN FRANCISCO

Misa cantada a Santa Rita de Casia.

EN LA IGLESIA DEL CARMEN

Retiro Espiritual para los Terciarios Carmelitas.

A las 5 y media de la tarde solemne novenario a San Juan de la Cruz.

EN LA PARROQUIA DE GUANAJAY

A las 8 de la noche Rosario y el ejercicio del mes de los difuntos.

SECCION ADORADORA NOCTURNA DE LA HABANA

Vigilias de sufragio

«El Consejo Directivo de la «Sección» acordó se celebraran Vigilias de sufragio por el hermano Antonio J. Ferret y de la que fué queridísima madre de nuestro compañero Blanco, señora Juanita Doval, entusiasta y fervoroso adoradora.

Frescas aun sus últimas palabras de recomendación, son para nosotros un mandato: «trabajad, trabajad por la Adoración; y tú, Gabriel, jamás la abandones.

¡Adoradores! ¿Queréis amor más grande por nuestra obra que ese que gime y llora en el dintel de la muerte, suspirando por que se perpetue la Adoración Nocturna al Ssmo. Sacramento?

¿Queréis discurso más elocuente y hondo que esas cuatro palabras de recomendación? Estas palabras parecen parodiar a Jesús cuando recomendaba a Juan que jamás abandonara a su santa Madre.

A estas vigilias de sufragio pueden asistir Adoradores de otros turnos, pues el reglamento así lo autoriza y nosotros encarecemos de todos los adoradores la asistencia a tan piadosos actos»». «De la revista «Nuestra Hojita». Organo oficial de la Adoración Nocturna.

Nota del Cronista.—Las palabras citadas fueron pronunciadas por nuestra amadísima madre pocos días antes de entregar su espíritu al Creador, estando presente el Vicepresidente de la Sección Hermano Jesús Lanza y el que esta Crónica redacta al cual causaron hondísima impresión.

VIBORENAS

EL HOMENAJE A «CHACHO»

En el teatro Moderno.

Como nos hemos complecido en consignar con anterioridad, ya está fijada la nueva fecha para la celebración de tan merecido acto, que tendrá efecto en nuestro máximo coliseo. Será el próximo jueves 14 de diciembre, en horas de la noche.

El programa es excelente, tomando parte artistas de positivo valor, como Josefina Alvarez, Ana María Relaño, Margot Alvariño, Francisco Naya, que serán acompañados por los maestros Santos Menéndez y José Antonio Quintana.

La Orquesta de Cámara de la Escuela Municipal de Música, integrada por veinticuatro profesores, tomará parte también, estrenando el vibrante himno estudiantil revolucionario, con asistencia de sus autores y ejecutado bajo la dirección del maestro Santos Carbó, difíciles selecciones musicales, que serán muy del agrado de la concurrencia.

El ilustre catedrático de Literatura del Instituto de la Habana, doctor Juan J. Remos, hará, con su acostumbrada elocuencia, el panegírico de Hidalgo, dando a conocer su vida y labor.

Las localidades continúan a la venta, en el local del Comité Pro Homenaje al Estudiante Hidalgo, donde pueden ser adquiridas al ínfimo precio de 20 centavos.

Ya lo saben, pues, nuestros estimados lectores, la nueva fecha ha sido señalada. El jueves 14 de diciembre no debe faltar al teatro Moderno ninguna persona de sentimientos caritativos y nobles.

OBITUARIO

¡Cuán sensible la nueva!

Ha dejado de existir la bondadosa y estimadísima señora Inés Gómez de Bravo, católica distinguida, esposa inolvidable del respetado caballero Francisco Bravo.

La extinta disfrutaba de una muy alta estimación en el seno de nuestra sociedad, por sus virtudes y por sus excepcionales prendas personales, constituyendo su sepelio una muy sentida manifestación de duelo, al que concurrió una selecta representación de nuestro gran mundo y personalidades destacadas de la Iglesia.

Con estas líneas enviamos nuestro pésame más sentido a su viudo, el hacendado don Francisco Bravo, y un poco de resignación al inmenso dolor que experimenta por la pérdida de ser tan querido.

ANIVERSARIO DE BODAS

En la fecha de ayer.

Cumpliéronse en ese día dos años que contrajeron matrimonio dos jóvenes y estimados esposos, la bella y elegante dama Emilia Robledo Rodríguez y el estimado caballero Severino González Martínez.

A las muchas congratulaciones que recibieron por el fausto motivo, unimos la nuestra muy sincera y efusiva, con votos por que la felicidad y la dicha sean sus inseparables compañeras.

OMISIONES

Día tras día.

Ayer lamentábamos una sensible omisión al dejar de felicitar en su oportunidad a una gentil jeunne femme, hoy, felicitamos, por otro lapsus sensible a la encantadora demoiselle Isabel Bustillo, que el domingo celebró su fiesta onomástica.

La señorita Bustillo recibió, en su día, las cálidas demostraciones de afecto y simpatías por parte de sus innumerables amistades, entre ellas las del cronista, que ahora con sumo placer consigna.

LA SEÑORA DE RODRIGUEZ

Dolores Conejo.

Hállase completamente restablecida de la molesta dolencia que le aquejó por espacio de unos días tan distinguida dama, tante cheri de la bella señorita América Rodríguez.

Con íntima satisfacción damos a conocer la gratísima nueva, enviándole nuestros parabienes.

DEL CLUB IMPERIAL

Se aproxima la fecha.

Para la celebración de la grandiosa matinee bailable, que a beneficio de los fondos sociales del simpático club, tendrá efecto el próximo domingo, día 26, en los regios y elegantes salones del Centro Castellano, comenzando a la una de la tarde, para terminar a las siete de la noche.

Esta fiesta es la que debió haber celebrado dicho Club el domingo anterior y que fué suspendida debido a los recientes sucesos, por lo que las entradas expedidas para entonces tendrán validez para el domingo próximo.

El programa bailable estará a cargo de la renombrada Orquesta de Belisario López y el celebrado Septeto Sonora Matancera, que harán las delicias de los admiradores de Terpsícore.

Tanto las invitaciones como los tickets de entrada pueden ser solicitados por el teléfono A-4040, o en la Secretaría del Centro Castellano.

A juzgar por la extraordinaria animación que reina entre nuestra juventud bailadora, este baile culminará en un franco éxito, que pondrá de manifiesto, una vez más, la competencia del estimado amigo Manuel Piedra Bueno, Presidente de la Sección de Fiestas, en la organización de éstas.

TEATRO MODELO

En nuestro quartier.

De grandioso puede conceptuarse el programa confeccionado para cubrir las dos funciones de hoy en tan simpático teatro, siempre favorecido por nuestra gentry.

Se exhiben «Entre noche y día», excelente producción hablada en español, por Elena D-Algy, y la soberbia film, que interpretan magistralmente Claudette Colbert y Ben Lyon, que lleva por título «A la sombra de los muelles», el cartón «El debut de Mickey» y revista de asuntos internacionales.

El miércoles comienzan en este teatro las funciones a gusto del espectador, exhibiéndose la película que obtenga mayoría de votos.

Para sábado y domingo «El Aguila y el Halcón», con Frederick March, Gary Grant y Carole Lombard.

Están de plácemes los asiduos al Modelo.

René R. OJEA.

ACTIVIDADES ESTUDIANTILES

EL DIRECTORIO DE ALUMNOS EXAMINADOS SE DIRIGE A SUS COMPAÑEROS

El Directorio de Alumnos Examinados, nos pide advirtamos a todos los alumnos que hayan sido examinados, de que se abstengan de participar en los cursillos tanto oficiales como particulares, de acuerdo con la huelga decretada en la ultima Asamblea, ya que, según el Directorio, esos estudios serán invalidados al derogarse el decreto de anulación.

LOS ALUMNOS DEL ULTIMO AÑO DE DERECHO

Los Delegados de los alumnos del último año de Derecho, cita a todos sus compañeros a la reunión que se celebrará hoy, miércoles 22, a las 3 de la tarde, en la Universidad, para tratar de asuntos académicos.

DEFENSA ESTUDIANTIL NORMALISTA

El Directorio de la Defensa Estudiantil Normalista o sea de los alumnos examinados de las Escuelas Normales, se dirige en manifiesto a sus compañeros, cuya copia se nos envía, en él pide que permanezcan unidos en la pretensión que sostienen. En dicho documento dan cuenta de una entrevista por dicho organismo celebrada con el exsecretario de Instruccióón Pública y Bellas Artes Dr. Latatú.

Asímismo reiteran sus puntos que son: derogación de los decretos anulando los títulos y exámenes verificados desde 1930 a 1933; implantación de cursillos de tres a cuatro meses para los que se examinaron durante ese tiempo; que los estudiantes examinados durante ese período sigan el curso normal de doce meses, al final de los cuales examinados y no examinados se verán equiparados. Y que los estudiantes graduados de 1930 a 1933 y que en 1930 estaban en el cuarto año observen un receso de tres meses para hacer valer los derechos adquiridos por sus títulos, considerándose el receso a partir de la fecha, para no adquirir ventajas sobre los que no se examinaron.

Entiende el Directorio que el caso de ellos es de extricta justicia.

REGRESARAN LOS MEXICANOS EXPATRIADOS

MEXICO, noviembre 21. (Agencia Trens).— Sábese que más de seis mil mexicanos expatriados, que residen en Los Angeles su comarca se preparan a regresar a la tierra natal, animados por la oferta del Secretario de Agricultura de proporcionarles trabajo.

Crónica Habanera

EL ULTIMO COMPROMISO

Una de las jóvenes más bellas y distinguidas de nuestra sociedad, la gentilísima señorita Silvia Menocal, ha contraído compromiso amoroso con el joven Vice-Cónsul de España, don Juan de Adriaensens y del Vidal.

Noticia que será grata a la sociedad habanera, donde la señorita Menocal, hija del conocido cirujano Rafael Menocal y de su esposa Nena Valdés Fauli, se ha destacado siempre, desde su aparición en los salones, por su atractiva simpatía. El señor Adriaensens, distinguido miembro de la carrera consular, que lleva algún tiempo entre nosotros, se ha hecho acreedor a la más alta estimación de todos.

Sabemos que la boda se celebrará en breve. Quien sabe la primera del año nuevo.

SANTOS DE HOY

SANTA CECILIA

En esta fecha están de días un grupo de damas de nuestra sociedad, a quienes enviamos nuestro saludo.

En primer término la señora Nena Gamba esposa del conocido caballero Guillermo de Zaldo Jr.

La joven y bella dama, que goza de tantas simpatías en el seno de la sociedad habanera, recibirá cálidas demostraciones de afecto.

Célida del Monte de del Monte, dama muy distinguida.

Cecilia Ajuria viuda de Guzmán.

Cecilia Salazar de Castellanos, Cecilia Tauler de Beola, Cecilia Castellanos de Vargas, Chichita González Nagera de Moreno.

Cecilia Palacín de Zayas.

Cecilia Arango viuda de Quintana, quien nos encarga hacer saber a sus amistades no recibirá.

Cecilia Marcer de los Reyes, Cecilia Arenal de Hernández Mesa, Cecilia Portela de Tomé, Cecilia Du-Bouchet de Aguirre.

Cecilia Guzmán de Guzmán,

Celia García de Granda, María Cecilia Poujaud de Dubois, Cecilia M. de Acosta, Cecilia Masriera de González.

Cecilia Zayas de García.

Celia Reyes de Martínez, distinguida profesora de piano.

Mademoiselle Cecile Tapie, conocida modista.

Además entre las señoritas: Cecile Portuondo, encantadora jovencita.

María Cecilia Folchs, Cecilia Fernández, Cecilia García Celia Mora, y Cecile Arozarena.

También está de días una respetable y estimada dama; Cecilia Martínez viuda de Acosta, madre queridísima de nuestro buen amigo el doctor Cecilio Acosta, que igualmente celebra hoy su onomástico. Reciban ambos nuestro saludo afectuoso.

DE REGRESO

En el vapor Cuba, que entró ayer tarde en nuestro puerto, regresaron de Miami, donde habían disfrutado una magnífica temporada, las distinguidas damas Hortensia Arroyo de Castellanos y Natalia Arroyo de Castellanos y la simpática jovencita Elena Castellanos, hija de esta última.

Sean bienvenidas.

LYCEUM

Un magnífico acto, de gran interés para los amantes del arte pictórico, tendrá lugar hoy en los salones del Lyceum, la culta sociedad femenina de la calzada del Vedado.

Nos referimos a la apertura de la Exposición Gattorno, señalada para las cinco y media de la tarde.

El notable pintor, tan copocido de nuestro público por su arte magnífico, presentará cinco óleos y dieciocho dibujos, cuyos nombres damos a conocer.

OLEOS.

1.—Mujer sentada. 2.—Retrato de la señora Marta de Julvecourt. 3.—Bumby Hermingway. 4.—Mi madre. 5.—Naturaleza muerta.

DIBUJOS:

6.—Mujer y plátanos. 7.—Negrito. 8.—Durmiente. 9.—Guajiro. 10—Guajira. 11.—Lavandera. 12.—Mujer que se baña. 13.—Espalda. 14.—Estrellita. 15.—María. 16.—Busto. 17.—Retrato de hombre. 18.—Ropa tendida. 19.—Danza. 20.— De vuelta del pueblo. 21.—Bebedor. 22.—El Camarada. 23.—Má Llella.

NUEVO COMPROMISO

Ha quedado formalizado, el domingo último, un simpático compromiso amoroso.

Se trata de la bella y encantadora señorita Gisela de Torre, perteneciente a una distinguida familia habanera, que ha sido pedida en matrimonio para el joven doctor Antonio María Campos y de Cárdenas, Juez Municipal del Mariel.

Dicha petición fué hecha por la madre del novio, la respetable señora Eladia de Cárdenas viuda de Campos a la señora Isabel Gonzalez viuda de la Torre, madre de la novia.

Enviamos nuestra felicitación a los jóvenes prometidos.

JUANITO CHARDIET

Ayer, por la ruta de la Florida, llegaron a la Habana los restos del estudiante cubano Juan Chardiet y Aguiar, hijo del conocido terrateniente de Güines, señor Juan Chardiet y sobrino del prestigioso médico, doctor Armando Chardiet.

Un trágico accidente, sufrido en St. John, Canadá, donde cursaba sus estudios, tronchó la vida del joven Chardiet, en la temprana edad de diecisiete años.

A los muelles del Arsenal acudió un grupo numeroso de deudos y amigos que testimoniaron a los dolientes su sincera condolencia en tan tristes momentos.

Esta tarde, a las cuatro, recibirá sepultura el cadáver del infortunado estudiante en el Cementerio de Güines, donde la familia Chardiet es una de las más distinguidas.

Con estas líneas enviamos a todos los familiares nuestro sentido pésame.

(Continúa en la pág. SIETE)

COMPRO ORO
NEPTUNO 18
"LA FORTUNA" Telf. A-8269
BILLETES CON REGALOS

Anúnciese en el DIARIO DE LA MARINA

EDITOR & PUBLISHER
The Oldest Publishers and Advertisers Journal in America 1884 1933

La más antigua revista de América para editores y anunciadores

Ha salido todos los Sábados desde 1884

"La revista que habla al pueblo; la que habla a los 130.000.000 de norteamericanos" dice de ella R. J. Cromie, editor del Vancouver Sun (B.C.)

Cada semana un estudio cuidadoso y analítico de las inclinaciones y tendencias del periodismo y el anuncio norteamericano.

El Anuario Internacional para 1934—de cerca de 200 páginas—que se publicará en enero próximo como parte integral del servicio de EDITOR & PUBLISHER, dará a conocer la circulación, tarifas, personal directivo, servicios, representantes de anuncios y editoriales de más de 2,000 diarios de los Estados Unidos y el Canadá. Asimismo, la circulación, tarifas y personal directivo de los más prominentes diarios del mundo. Tendrá secciones especiales para Francia, Gran Bretaña y Alemania.

Precio de suscripción por correo, pago adelantado:
$5.00 por un año.

EDITOR & PUBLISHER
JAMES WRIGHT BROWN, EDITOR.
Suite 1700 Times Building, 42d Street and Broadway
NEW YORK CITY

London (England) Headquarters: 154-156 Cheapside, E. C. 2 Allan Delafons, Manager.
París (France) „ 76 Rue des Petits-Champs, Sydney R. Clarke, Manager.

Guanabacoa al Día

Santa Cecilia

En la festividad del día de hoy celebran su onomástico, por lo que, les enviamos nuestro saludo, con los votos que formulamos por sus venturas personales, las distinguidas señoritas: Cecilia V. Kint y «Nenita» García Iglesias, gentilísima hermana de nuestro estimado compañero y amigo «Rafaelito» García Iglesia, y la linda niña Cecilia Reyes y Castro, hija de los esposos Rafael Reyes y Virginia Castro.

Muchas felicidades para todas.

Restablecido

Ya ha retornado a esta localidad, completamente restablecido de la operación quirúrgica a que fué sometido, en días pasados, en la casa de salud «La Covadonga», del Centro Asturiano, el apreciado señor José Pandal, comerciante establecido en esta villa.

Mucho nos place consignar esta noticia.

En La Milagrosa

La asociación religiosa «Hijas de María» ofrecerá solemnes cultos en la elegante capilla del acreditado colegio «La Milagrosa», dirigido por las Hijas de la Caridad, en honor de la Santísima Virgen Milagrosa.

Para dichos actos católicos ha sido confeccionado el programa siguiente: que comenzará a interpretarse mañana jueves:

Los días 23, 24 y 25 a las ocho de la mañana, se celebrará misa y a continuación ejercicios del triduo a la Virgen Milagrosa.

Sábado veinticinco, a las cinco y media de la tarde habrá rezo del rosario y salve cantada, terminándose con la bendición del Santísimo Sacramento.

Domingo veintiséis a las siete y treinta de la mañana se ofrecerá misa de comunión general, a la que asistirán a comulgar todas las asociadas; a las nueve de la misma, se celebrará misa solemne de ministros, estando el sermón a cargo del Rdo. P. Juan Puig, elocuente orador sagrado y mentor ilustre de las Escuelas Pías de esta villa; a las 3de la tarde imposición de medallas a las nuevas asociadas por el Rdo. P. Modesto Galofré, Director de la Asociación «Hijas de María».

Martes veintiocho, a las ocho de la mañana se rezará una misa y responso en sufragio de las almas de las asociadas difuntas.

La parte musical del programa estará a cargo del celebrado coro de Hijas de María, que dejará oir las más bellas partituras de su repertorio.

Concurridísimos se verán dichos cultos.

Matinee bailable el domingo

Hemos sido atentamente invitados para la gran matinee bailable que, a beneficio de sus fondos sociales, celebrará el «Club Imperial» el próximo domingo, día veintiséis, a la una de la tarde, en los amplios salones del Centro Castellano; fiesta que debió efectuarse en los jardines de La Tropical, el domingo próximo pasado y que hubo que transferirla por los tristes acontecimientos bélicos desarrollados últimamente.

El Sr. Piedra Bueno, Presidente de la Sección de Fiestas de dicha Institución social, desea hacer saber a los tenedores de entradas, que ellas tienen validez en la festividad del domingo.

Agradecemos la atención tenida para con nosotros, anhelando ruidoso éxito a la matinee bailable indicada.

Teatro Carral

Para esta noche nos anuncian las carteleras del teatro «Carral», una magnífica función cinematográfica.

Se estrenará la bellísima cinta Fox titulada: «Justa Retribución», interpretada por las estrellas del celuloide George O-Brien y Neill O-Day.

Proyección de la interesante joya «Eran Trece», hablada en español y en la que mucho se lucen los artistas Raul Roulien, J. Torena y B. de Castejon, y una revista.

Mañana jueves, día de moda, valioso estreno: «De mujer a mujer».

Triunfo de «La Prensa»

Debido a la extraordinaria buena acogida que el nuevo decenario «La Prensa» ha obtenido del público guanabacoense, sus animosos y entusiastas jóvenes dirigentes: Romualdo Crusco, Virgilio Echaniz y Rafael García, determinaron publicar una edición extraordinaria, que vió la luz pública en la tarde de ayer, siendo recibida con beneplácito por sus múltiples lectores.

Felicitamos calurosamente a los estimados compañeros de «La Prensa», por tan señalado triunfo periodístico, deseándoles de todo corazón, que continúen conquistando tan bellos lauros.

Cumpleaños

En el día de hoy cumple cinco años de edad el gracioso e inteligente niño Raul Laborde y Acevedo, hijo del estimado matrimonio Raul Laborde y Eglantina Acevedo.

Con tan fausto motivo, en la residencia de dichos esposos, se llevará a cabo una amena fiesta infantil, en la que no faltará la tradicional y atrayente piñata.

Raul recibirá muchos obsequios y felicitaciones.

El cronista le desea largos años colmados de dichas y felicidades.

Oscar de la Cruz Muñoz.

MAGNESIA SARRÁ
Sabrosa-Espumante-Anti-Acida
Inmediatamente alivia
Jaquecas. Mareos. Acedías
ASEGURE UN DIA FELIZ
Tome las mañanas como un cucharada
DROGUERIA SARRÁ
LA MAYOR

M.E.C.D. 2016

TEATROS Y CINEMAS

LENORE ULRIC CON LA RKO

En breve se podrá apreciar nuevamente en la pantalla sonora, la vibrante voz de Lenore Ulric, orquesta que fué la favorita del recordado dramaturgo David Belasco y cuyos servicios acaba de contratar la RKO-RADIO para que aparezca en varias de sus futuras producciones cinemáticas.

Al terminar Miss Ulric la temporada de «Her Man on Wax» obra que interpreta actualmente en las tablas neoyorkinas, saldrá para Hollywood en donde ya hace la RKO-RADIO los preparativos necesarios para encomendarle papeles que se ajusten a la fascinante personalidad y altos méritos de tan connotada artista.

No es ésta la primera vez que Lenore Ulric pisa los estudios cinematográficos, pues ha interpretado varias cintas con muchísimo éxito.

«LECHO DE ROSAS», UN ESTRENO MARAVILLOSO

Constance Bennett, la sublime creadora de los roles sentimentales que llegan al alma del espectador aureolados por el dolor más humano que se ha llevado a la pantalla, nos ofrece una vez más en «Lecho de Rosas» (Bed of Roses) regia producción R.K.O.-Radio, un nuevo motivo de profundo deleite espiritual. Para que el encanto sea mayor, comparten el triunfo de esta brillante interpretación, Joel Mc Crea y John Halliday.

«Lecho de Rosas» es uno de los romances más tiernos, confiados al preclaro talento y a la exquisita sensibilidad de Constance Bennett. En el argumento, pleno de bellezas musicales, surge la trama sentimental y dolorosa en la que flota un alma infortunada de mujer que todo lo sacrifica en aras de un amor tanto más ambicionado, cuanto más imposible.

«Lecho de Rosas» (Bed of Roses) será estrenada en el teatro «Fausto» desde el jueves 23 al domingo 26 de Noviembre.

GLORIA STUART Y LOS BAÑOS DE SOL

Gloria Stuart, la estrella de la Universal que todos conocemos y que pronto tendremos oportunidad de admirar una vez más en la película «El Hombre Invisible», toma baños de sol cada vez que tiene tiempo para ello; alguna vez son dos al día... Por eso vive tan encantada en el ardiente clima de California....

MONTGOMERY EN «OVERLAND BUS»

El simpático actor Robert Montgomery cuya actuación en «Demonios del Mar» ha sido tan elogiada, ya tiene una nueva película en perspectiva.

La Metro-Goldwyn-Mayer le ha asignado el role estelar en la cinta que titula «Overland Bus» (llamada antes Omnibus Transcontinental). Casi toda la acción de esta película, que pronto comenzará a filmarse, sucede en un omnibus que hace el recorrido de Los Angeles a New York.

NOTAS

TEATRO ALHAMBRA

Gran impaciencia hay para que llegue el viernes 24, fecha escogida para el estreno de «La Intervención Cubana» Apropósito de gran actuadad de los fecundos autores Villoch Rodríguez y Anckermann. En esta obra se lucirá otra vez el escenógrafo Antony, así como el maestro de bailes Macareno.

El correaje de los Oficiales que toman parte en esta obra, son de la casa Félix Vélis.

El programa para hoy es el siguiente:

Primera tanda: «A Quitarse la Careta»; Segunda tanda: «Los Leandros»; Tercera tanda: «El Gran Vivo».

ENCANTO: «REUNION EN VIENA»

Presentación elegantísima, lujoso vestuario y completa distinción es lo que se ve en la magnífica producción Metro «Reunión en Viena», que interpretan espléndidamente los conocidos artistas John Barrymore, Diana Wynyard, May Robson, Una Merkel y Frank Morgan.

Toda mujer que guarde en su alma un recuerdo de las horas alegres de su juventud, verá con deleite este melodrama titulado «Reunión en Viena» en que Diana Wynyard siente revivir en su ser aquel ensueño de su primer amor.

«Reunión en Viena» se exhibirá hasta el próximo Domingo y en la semana entrante, la producción más lujosa que se ha presentado en la época actual. «Las Vacaciones del Rey» con el eminente actor George Arliss, Patricia Ellis y Dick Powell. Suntuosos palacios que rivalizan con los más renombrados, magnífico vestuario y estupenda presentación majestuosa se ven en esta gran película Warner que es un nuevo éxito de George Arliss, uno de los más grandes actores de la cinematografía.

Para muy pronto «La Doctora» con Kay Francis y Lile Talbot.

FAUSTO: HOY, «SUERTE DE MARINO», SALLY EILERS

Está demostrado. El público desea alegría, alborozo; todo lo que borre de su imaginación las amarguras de la hora presente. Por eso, el estreno ayer de la bellísima comedia «Suerte de Marino», filmada por la azpireta Sally Eilers y por el travieso James Dunn, ha sido un éxito extraordinario.

«Suerte de Marino» (Sailor's Luck) se exhibe hoy por última vez, en todos los turnos, desde las 3.30. Y como es una interesantísima y fina comedia, con mucha travesura en las escenas y mucho lujo en los originales modelos de Paris que viste la protagonista, se explica la predilección del público femenino por verla. Además de Sally Eilers y James Dunn, filman la película Victor Jory, Sammy Cohen y Frank Moran. Luneta hasta las cinco, 30 centavos.

Constante Bennett, estrella de «Lecho de Rosas».

Mañana, un regio estreno. «Lecho de Rosas» (Bed of Roses) drama intenso y conmovedor, interpretado por la maravillosa actriz, Constance Bennett, con Joel Mc Crea y John Halliday.

«Lecho de Rosas», es un tierno y triste romance en el que la divina Constance Bennett pone a contribución su exquisito temperamento artístico y esa sutil y apasionada manera de «sentir» el personaje que interpreta hasta darle color de realidad a la ficción y llevar la ternura al alma del espectador.

Para el martes 28, definitivamente, estreno de «Cabalgata», la película del siglo. Calificada por la crítica, como la mejor película filmada en nueve años. Un drama de la vida, al través de tres generaciones. Tejida e nun lienzo inmenso que cubre los más destacados acontecimientos del nuevo Siglo.

CAMPOAMOR: «LA CARNE TENTADORA»

Se repite hoy en todos los turnos, la interesante producción «La Carne Tentadora», con un reparto de estrellas, integrado por Conrad Nagel, Doris Kenyon, Mona Maris, Juliette Compton, Mae Bush y John Hallyday. «La Carne Tentadora» ha sido producida por Sam Bischoff.

Mañana a las 9, función especial de la VARIEDAD donde toman parte María Cervantes, Carmita Ortiz, Hilda Salazar, Teresita España, Margot Alvariño, Mercedes Menéndez, María Ruiz, Claudina de Flores, Mimi Colina, Gaspar Betancourt, el trovador Guyun, Rafael Prada, Julio Richard, Rafael Betancourt y muchos más, acompañados por la orquesta Hermanos Le-Batard. Para esta gran función regirán los precios de costumbre, a base de 50 centavos la luneta y 15 la tertulia.

Para el viernes se anuncia el estreno de «El Fin del Mundo», producción espectacularísima, dirigida por Abel Gance, el más famoso de los directores franceses y quien realiza en esta producción que se exhibió durante ocho meses seguidos en uno de los mejores teatros de Paris, verdadera cinematografía vanguardista. «El Fin del Mundo» interesará a grandes y chicos, mujeres y hombres.

La semana próxima «La Noche del Terror», una producción muy interesante.

NACIONAL: REVISTAS ULTRAMODERNISTAS

Para hoy anuncian los carteles del Nacional dos grandes funciones. En primera tanda sube a escena la historieta cómica letra de J. Aristigueta, música del maestro Carretero «El Ojo Indiscreto» y en segunda tanda la farsa matrimonial. música del maestro Luna «El Apuro de Pura». El viernes 24, beneficio del primer actor Guillermo Amodeo con «Los Faroles» y el estreno de la revista letra y música del maestro Carretero «El Harem de Zumitra». El sábado 25 gran tanda elegante a las 5 de la tarde. Los precios para esta temporada del Nacional son popularísimos a 30 centavos la luneta.

EL VIERNES, 24: «LA HIJA DEL SOL»

Para el viernes 24 está anunciado el estreno de la rapsodia cubana en dos actos, divididos en 9 cuadros y dos mutaciones, en verso y prosa, libro original de Agustín Rodríguez y José Sánchez Arcilla con música del maestro Gonzalo Roig, titulada «La Hija del Sol».

Estreno de doce decoraciones de Nono V. Noriega. Nuevas evoluciones montadas por Julio Richard.

Vestuario confeccionado por Armando Finzi. Atrezzo de José Rivera.

La orquesta y coros han sido aumentados.

La función será corrida y empezará a las 9 en punto, costando la luneta 50 centavos. Butaca 30 y Tertulia 15.

Esta noche a las 8 y 45 «Eran Tres Hombres Malos» de Pepín Rodríguez y Rodrigo Prats.

A las 10 y 30 «El Valor del Miedo». Los precios para esta noche son a base de 30 centavos la luneta, Butaca 20 y Tertulia 10.

Anúnciese en el DIARIO DE LA MARINA

RADIO Y ELECTRICIDAD

Trasmisiones para Hoy

C M W
La Voz de las Antillas.
590 Kilociclos

11.30 a. m.—Programa Vermouth.
12.00 a. m.—Música variada.
2.00 p. m.—La comedia en un acto «Su Esposo», de Bernard Shaw adaptada especialmente. Canciones recitaciones y charlas.
4.00 p. m.—Orquesta de Raimundo Pía
5.00 p. m.—El Dúo Carmelina y Arturo.
6.00 p. m.—Receso.
8.00 p. m.—La Comedia de los Hnos Quintero titulada «Visita de prueba», por el cuadro que dirige Enriqueta Sierra. Programa musical por la soprano Graciela Santos. Charla de Jorge Mañach.
9.00 p. m.—Programas selectos.
10.00 p. m.—Programa cubano-español.
11.00 p. m.—Termina.

C M C
840 Kilociclos.

6.45.—Poesías, canciones y comedias.
8.00 p. m.—CADENA NACIONAL. Trío Melódico Cubano.
1.—Tema Ignacio Agramonte.
2.—Murió el amor, Pachencho, bolero, la audición.
3.—Morita, bolero, Banderas.
4.—Sitiera, bolero.
5.—Te envío una rosa, bolero, Cainet.
6.—Juan de Díos, danzón, Pachencho y Gracia.
7.—El guajirito, pregón-son, Pachencho, la audición.
8.—Brisas de San Juan, danzón. V. Mata, 1a. audición.
8.30 p. m.—Orquesta «Ignacio Cervantes» con la sop. María del Carmen Ruiz.
1.—Fils du Mandarin, Obertura, César Cui, la audición.
2.—El Clarín, canción de azucena, G. Roig, sop. María del C. Ruiz y orquesta.
3.—Mercedes, vals español. E. Miró.
4.—El Cabo Primero, romanza española, Caballero, sop. María del C. Ruiz con la orquesta.
5.—Trineos rusos, Divertimiento, O. Fetraz.
9.00 p. m.—Hora oficial, (Observatorio Nacional).
9.01 p. m.—Trío Melódico Cubano, Pachencho Director.
9.30 p. m.—Orquesta «Ignacio Cervantes», dirigida por el Maestro Gonzalo Roig con la sop. María del C. Ruiz.
1.—La bella Galathea, Obertura, F. Suppé.
2.—Bella Gitana, canción, C. Delfín, Sop. María del C. Ruiz con la orquesta.
3.— a) Recuerdos del Cairo, Suite oriental.
b) Escena del templo de la danza.
c) Charmeuse de sepents, José Armándola.
4.—Romeo y Julieta, vals de concierto, Ch. Gounod, sop. María del C. Ruiz con la orquesta.
5.—Danza árabe, J. Armándola.
10.00 p. m.—Bailables septeto «Sinsonte de Oro».
11.00 p. m.—Buenas noches.

C M C Y
1320 Kilociclos

9.00 p. m.—Confesión Conyugal», Comedia en un acto original de A. Conan Doyle.

C M C W
965 Kilociclos.

8.00 p. m.—Canciones.
9.00 p. m.—Música selecta.
10.00 p. m.—Música bailable.
11.00 p. m.—Buenas noches.

C M X
890 Kilociclos.

12.00 m.—Música variable.
De 1 a 2 p. m.—Roberto Abreus, Ventura Bueno y Nicolás Fresfuet.
De 8 a 9 p. m.—Orf. Marcelino González.
De 9 a 10 p. m.—Comedia, en tres actos, «Taramago», de Jorge y José de las Cuevas, por el cuadro que dirigen Artecona y Bejar.

C M B S
780 Kilociclos.

10.00 p. m.—Música y Canciones.
10.00 p. m.— Programa de música variada.
12.00 m.—Receso.

C M C F
890 Kilociclos.

6.00 p. m.—Programa a cargo de la Orquesta de Armando Valdespí.

C M B G
1060 Kilociclos.

10.00 a. m.—Música clásica (T.E.)
11.00 a. m.—Tangos. (T.E.)
12.00 m.—Receso.
6.00 p. m.—Orquesta Ismael Díaz.
7.00 p. m.—Música variada. (E.T.)
9.00 p. m.—Cuarteto Palmera.
10.00 p. m.—Sexteto, «Jóvenes del Cayo».
11.00 p. m.—Buenas noches.

C M B Z
1010 Kilociclos.

11.30 a. m.—Sexteto «Arca Triunfal».
12.30.—Música de Película.
1.30 p. m.—Receso.
7.00 p. m.—Concierto desde el Estudio.
8.00 p. m.—Programa « R C A Victor», (T.E.)
9.00 p. m.—Música variada. (E. T.)
10.00 p. m.—Buenas noches.

A as 8 p.m. C M W
HORA MULTIPLE

Comedia: «VISITA DE PRUEBA», entremés de los Quintero. Canciones por GRACIELLA SANTOS. Y la oferta de 35 Aguinaldos, con tres espléndidas cenas para Nochebuena.

GACETILLAS

NEPTUNO: «HUMANIDAD»

En la matinée de «Neptuno» a las 3, y a las 5 y 45 p.m. «Humanidad», notable producción de la Fox por Alexander Kirkland; además de un Noticiario Metro, y un cartón; a las 2 y a las 4 y 30: «El Diablo y la Mujer», por Ben Lyon y JoanBennet: toda la matinée 20 centavos.

Por la noche, a las 8 y 30: «El Diablo y la Mujer» y a las 9 y 45: «Humanidad», Noticiario y Cartón: 20 cts. toda la función.

Viernes: «El Crimen del Siglo».

Sábado: «Hacia las Alturas». El día 28: «De Mujer a Mujer». El día 2: «La Viuda Romántica». El día 4: «El Retorno de la Extranjera».

RIALTO: «EL DEMOLEDOR»

No podía seleccionarse un programa mejor que el que presentamos hoy; dos producciones de gran argumento e interpretación. Columbia presenta al gran actor Jack Holt en «El Demoledor», y Fox Film a Spencer Tracy en «Chicas Bien», lujosa producción de fino y sentimental argumento. Además una «Alfombra Mágica», y un Cartón.

Precios: 10 cts. damas y niños hasta las 8 y 30 y 20 mayores después.

Mañana: «A la Luz de la Luna» y «Las Damas deben Amar». Viernes: «Carita de Cielo» (Baby Face) de Bárbara Stanwick. Domingo: «La Mujer Siempre Paga», «Carita de Cielo» y «Ladrón de Honras».

Pronto: «Demonios del Mar», de Robert Montgomery.

TRIANON: «HACIA LAS ALTURAS»

En la tanda de las 4: la comedia «Una Noche de Alarma», George Arliss en la bella cinta «El Obrero». Katherine Hepburn en la gran obra Radio, titulada «Hacia las Alturas».

A las 8.30: «El Obrero», preciosa cinta. En la de 9.45: «Hacia las Alturas», sensacional.

Mañana: «Torero a la fuerza», por Eddie Cantor, y «A la sombra de los muelles», por Claudette Colbert.

«Demonios del Mar», la valiosa producción Metro, se estrenará el viernes y sábado próximos. Madge Evans y Robert Montgomery son los principales protagonistas de «Demonios del Mar».

Par el domingo se anuncia :La Viuda Romántica», por Catalina Bárcena, hablada en español.

REGINA: «EL DEMOLEDOR»

Dos bellas películas componen el programa de hoy en «Regina». Se trata de la regia producción Columbia titulada «El Demoledor», por el gran actor dramático Jack Holt, y la otra es «Chicas Bien», por Spencer Tracy, presentada por la casa Fox. Además se exhibe una «Alfombra Mágica», de viajes por el mundo y un cartón.

Precios: 10 centavos luneta hasta las 8 y media y 20 los mayores después.

Mañana: «A la luz de la Luna», y «Las Damas deben Amar». Viernes: «Carita de Cielo» (Baby Face). Domingo: «La Mujer siempre Paga», «Carita de Cielo» y «Ladrón de Honras». Pronto: «Demonios del Mar».

MODERNO: «AZOTES DE LA HUMANIDAD»

Este teatro ofrece hoy en los turnos de tarde y noche, dos funciones para HOMBRES SOLOS, se pondrá la científica cinta «Azotes de la Humanidad» y «Atrapándolos como pueden»; luneta 15 centavos. Mañana «Los Crímenes del Museo». Luneta 10 cts. Viernes, función dedicada a las damas, vean programas. Sábado: «Carita de Cielo».

INGLATERRA: «EL SECRETO DE LA ALCOBA AZUL»

Precios para hoy en función corrida de 1 y 30 a 6 y de 6 a 11 y 30: 10 cts. A TODAS HORAS.

Colosal programa con la comedia «Su Alteza la Princesa», el Cartón «Timo Oriental» y las superproducciones «El Secreto de la alcoba azul» regia producción de gran espectáculo, por Paul Lukas y Gloria Stuart; y «Una Cita con la Muerte», por Lila Lee y Robert Armstrong.

A las 5 p.m.: «El Secreto de la alcoba azul» y «Una Cita con la Muerte». Por la noche el mismo programa de la matinée.

Mañana: «El As Negro o Mañana a las 7», por Vivianne Osborne. Viernes: «El Demoledor», por Jack Holt y Genevieve Tobin.

OLIMPIC: «EL OBRERO»

Para hoy se anuncian dos interesantes películas en «Olimpic», el espectáculo dotado del incomparable equipo sonoro «Philisonor». Función de 5.15 y 9.30 con divertida Comedia y Revista. Soberbia super joya de argumento muy valioso y de actualidad «El Obrero», de Bette Davis y George Arliss. A las 8.30 suntuosa producción «Una Mujer de Mundo», por Kay Francis y George Brent. Mañana: «Palacio Flotante» y «Madame Butterfly». Viernes: «El Secreto de la alcoba azul», y «Miedo de hablar». Sábado: «Hacia las alturas» y Fiel a una mujer».

FLORENCIA: «AZOTES DE LA HUMANIDAD»

Esta función es exclusivamente para mujeres, prohibiéndose la entrada a los hombres, ya que será exhibida la científica, interesante e instructiva producción, de grandes enseñanzas «Azotes de la Humanidad» tomada en las mejores clínicas alemanas. También se exhibe la regia film de argumento muy interesante «La Dama del Club Nocturno» de A. Menjou. Luneta 15 cts. Las funciones darán comienzo a las 2, tanda de las 5 y noche a las 8.30.

Para mañana se anuncia la suntuosa cinta «Silbando en la oscuridad». Para el domingo se está preparando un monumental programa con grandes producciones.

VERDUN: «EL PRECIO DE LA INOCENCIA»

Enorme ha sido el éxito obtenido ayer por la estupenda producción por Jean Parker y Willard Mack titulada «El Precio de la Inocencia», por lo que vuelve hoy a la pantalla de Verdún, con la también preciosa cinta por Evelyn Knapp y James Murray «La Dama del Avión». Además se exhibirán comedias, cartones, etc. Matinée de 2.30 a 6.30 de la tarde. noche a las 8.15 en punto.

Precio: 10 centavos todos en Matinée y noche. Mañana: «A la luz de la Luna», por Leo Carrillo y Mary Bryan. «El Secreto de la alcoba azul», Paul Lukas y Gloria Stuart.

WILSON: «EL SECRETO DE LA ALCOBA AZUL»

Precios para hoy en función corrida de 1.30 a 6 y de 6 a 11.30 p.m. 10 cts. A TODAS HORAS.

Magistral programa, comenzando con la magnífica comedia «Viruelas Locas», el Cartón «Huevos Fritos con Jamón» y las superproducciones «El Secreto de la alcoba azul», joya emocionante y sensacional, por Paul Lukas y Gloria Suart; y «Un Beso Ante el Espejo», atracción suprema. por Nancy Carroll y Frank Morgan.

A las 6 p.m.: «El Secreto de la alcoba azul» y «Un Beso Ante el Espejo». Por la noche, el mismo programa de la matinée.

Jueves: «El Demoledor», por Jack Holt y Genevieve Tobin.

ACTUALIDADES: «LOCURAS 1933»

Hoy se presentará el gran espectáculo «Locuras 1933», con el lindísimo Show «La llegada del Empresario», en el que actúan con tanto éxito Salazar Ramírez, popular cantante de radio; Federico Landeiro, chistosísimo «gallego» y parodista; Dinorah, el alma de la canción argentina; The Two Sister, lindas bailarinas; Rafael Izquierdo, tenor procedente de Centro y Sir América; Gloria González, ágil bailarina acrobática, y el conjunto de Vice Tiples

De 3 a 6 y 8 a 11 se exhibirán las regias producciones «Amarga Victoria», por Lionel Barrymore, y «Poco amor no es amor», por Ann Harding, además una comedia y un cartón. Regirán los precios de Luneta, 10 centavos y Tertulia 5.

El viernes 24, cambio completo de programa con el debut de Fernando Mendoza, el «gallego» ídolo de todos los públicos; Ricardo Ferrera, el inspirado cantor de los puntos cubanos y la pareja de bailes internacionales Nena-Navarro.

MEXICO DISTRIBUYE MILES DE TERRENO ENTRE AGRICULTORES

CIUDAD DE MEXICO, Noviembre 21. (Agencia Trens).—En sólo veinte días la Comisión Nacional Agraria de México ha repartido 54.000 hectáreas de terreno entre 4.200 agricultores, beneficiándose conesa medida doscientas mil familias.

El Gobierno, atento a las necesidades de los campesinos que carecen detierras propias, resuelve este problema en normas legales, tratando de hacerle frente a la mayor brevedad posible el problema agrario de México.

NOMBRAMIENTOS Y CESANTIAS EN HACIENDA

Ha sido nombrado Administrador Delegado de la Aduana de Santiago de Cuba, el señor José Catasús Moya, en sustitución de Francisco Lorié, declarado cesante.

Jorge Diego Delgado, Vista de la Aduana de La Habana, por renuncia de Bartolomé Ducasse.

Carlos Laffite, Inspector de la Aduana de Santiago de Cuba, por cesantía de José Cárdenas Armenteros.

Jerónimo Hernández Avilés, Administrador del Distrito Fiscal de Rodas, en vacante por renuncia de Armando Domínguez.

Eduardo de la Maza Echeverría Administrador del Distrito Fiscal de Consolación del Sur, en vacante por cesantía de Raimundo López.

Manuel Cámara, Administrador del Distrito Fiscal de Pedro Betancourt, en vacante por renuncia de Gustavo García Díaz.

Antolín del Collado, Jefe de Negociado en la Sección de Impuesto del Empréstito.

MAL DE ORINA

Ardor y dificultad al hacer aguas, levantarse de noche, asientos, quemazón, acidez, arenillas, dolor de cintura, hinchazones, ojos recrecidos, cansancio, piel amarilla, nerviosidad, indican que sus riñones están delicados. Remedie el mal a tiempo con el inofensivo, desinflamante y diurético vegetal

Anticalculina EBREY

Nueva energía, apacible sueño, rapido alivio, serán su recompensa. Un frasco de Anticalculina Ebrey (en boticas) pondrá fin a sus sufrimientos prontamente. GRATIS: El Libro del Horóscopo, solicitándolo a Ebrey Laboratories, 251 Pearl St., N. York.

CARTELERA

ACTUALIDADES.—Locuras 1933.
NEPTUNO.—«Humanidad». «El Diablo y la mujer».
RIALTO.—«El Demoledor». «Chicas Bien».
TRIANON.—«Hacia las Alturas».—«El Obrero».
REGINA.—«El Demoledor». «Chicas Bien».
MODERNO.—«Azotes de la Humanidad». «Atrapándolos como pueden».
INGLATERRA.—«El Secreto de la Alcoba Azul». «Una cita con la Muerte».
OLIMPIC.—«El Obrero». «Una Mujer de Mundo».
FLORENCIA.—«Azotes de la Humanidad». «La Dama del Club Nocturno».
VERDUN.—«El Precio de la Inocencia». «La Dama del Avión».
WILSON.—«El Secreto de la Alcoba Azul». «Un Beso ante el Espejo».
CUBA.—«La Consentida». «A Toda Máquina».
MODELO.—«Entre noche y día». «A la sombra de los muelles» y «El debut de Mickey».

«LA HORTICULTURA EN LA ESCUELA TECNICA DE MUJERES»

La doctora Escalona, directora de la Escuela Técnica de Mujeres de Rancho Boyeros, en entrevista que tuvo con el señor subsecretario de Agricultura, ingeniero Mario Plasencia, hubo de recabar del mismo la cooperación del Departamento con objeto de poder organizar debidamente la enseñanza de la Horticultura en la Institución que dirige.

Es propósito firme de ella dar a Cuba un grupo de horticultoras con profundos conocimientos prácticos-teóricos de la materia, así es como intensa afirmación económica de la importancia comercial y doméstica de dicha rama. La doctora Escalona es una enamorada de la Agricultura en general, teniendo predilección particular por la Horticultura, no concibiendo cómo un estudio de tanto interés no se ha generalizado en nuestro país.

El ingeniero Plasencia le prometió toda la cooperación necesaria por parte de la Secretaría, comisionando al señor Fernando Agete, Ingeniero Agrónomo especialista de esta rama en el Departamento, para que colabore en la organización de tan provechosa enseñanza.

Las alumnas del plantel de referencia cultivarán las hortalizas para consumo del mismo, así como para los trabajos industriales de conservas.

De este modo sabrán cómo obtienen los diferentes productos y su transformación, conociendo el alcance económico de tal dedicación.

LAMENTABLE INCIDENTE CON EL JEFE DE LA POLICIA

El «Comité Universitario 27 de Noviembre de 1933», protesta enérgicamente de la actitud asumida por el Jefe de Policía Nacional, en la mañana del día de ayer, con una representación de este Comité que trató de verlo para un asunto oficial relacionado con la peregrinación que se celebrará el próximo día 27, a la cual se dirigió con frases vejaminosas.

Comité Universitario 27 de Noviembre de 1933.

Por la Facultad de Derecho: **Pedro Saavedra Alemán, Lorenzo Rodríguez Fuentes, René Villarnovo, Manuel Menéndez Massana**. Por la Facultad de Letras y Ciencias: **Jacinto Torras, Angel Colina, Eduardo Cañas, Juan Suárez Servia**. Por la Escuela de Medicina: **Luis Torra Cabarrocas, Juan Febles Secretarl, José M. Revilla, Mario Machado Espinosa**. Por Cirugía Dental: **Ernesto Méndez Armas, Marcelino Weiss, Carlos Criner, Isidro González**. Por la Escuela Superior de Comercio: **Alberto Alfonso, Mario Muxó, Luis Estébanes, Sergio Luis**. Por la Escuela de Veterinaria: **Luis García Robín, Antonio Garzón, L. Palomares, Raúl Oms Narbona**.

22 de Noviembre de 1933.

Se cita por este medio a los alumnos de Segundo Año de Cirugía Dental, para hoy, miércoles, día 22, a las tres de la tarde, en la Escuela de Medicina, para la elección de Delegados.

Se cita por este medio a todos los alumnos pertenecientes al Primer Año de Cirugía Dental para la reunión importante que se efectuará hoy miércoles, día 22, a las 8 de la noche, en la Escuela de Medicina.

CRUCIGRAMAS

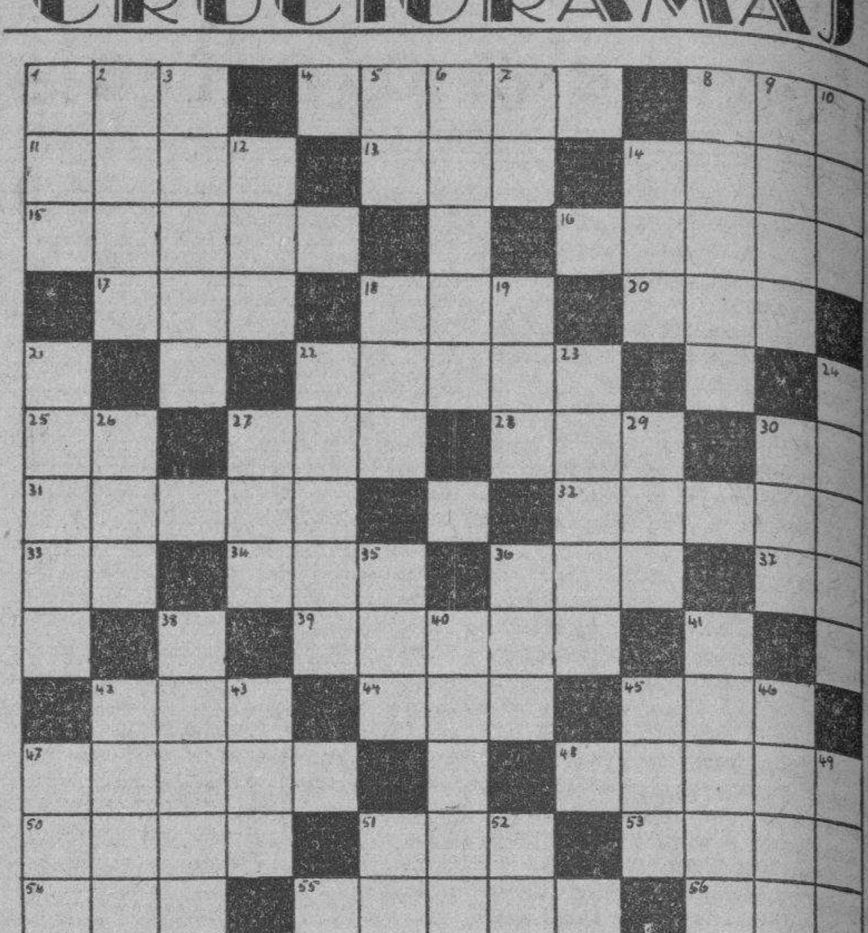

HORIZONTALES

1. Río costanero del Mediterráneo
4. Insecto diptero.
8. Porción atada de mieses.
11. Aguardiente que hacen los turcos.
13. Punto cardinal.
14. Que no tiene compañía.
15. Hilo de la caña de pescar.
16. Evitar una cosa.
17. Preposición.
18. Igualdad de Nivel.
20. Ganado vacuno.
22. Nativo de Finlandia.
25. Artículo.
27. Río de Francia.
28. Madera resinosa que sirve para alumbrar.
30. Dos.
31. Tabla de tortura en China.
32 Instrumento musical.
33. Verbo.
34. Nombre femenino.
36. Seis, ing.
37. Conjunción disyuntiva. ing.
39. Amplia, holgada.
42. Religiosa.
44. Cólera.
45. Nombre de actriz de cinel.
47. Parte saliente del rostro.
48. Bonito, hermoso.
50. Se pone fea.
51. Letra del alfabeto griego.
53. Río de Alemania.
54. Reptil ofidio.
55 Ciudad de Francia.
56. Medida de longitud.

VERTICALES

1. Yunque de platero.
2. Del verbo ser.
3. Hueso del brazo.
5. Pronombre.
6. Parte central de Africa.
7. Costa Rica.
8. Lugar donde viven muchas personas.
9. Parte del ave.
10. Emperador de Rusia.
12. Príncipe persa.
14. Tratamiento.
18. Río de Europa que nace en los Alpes.
19. Hijo de Adán.
21. Fuerte, vigoroso.
22. Dada a crédito.
23. Nombre científico de la jibia.
24. Golfo estrecho de Noruega.
26. Hogar.
27. Oficial del ejército turco.
29. Antigua caiptal de la Provenza
30. Esposa de Atamante, rey de Tebas.
36. Tratamiento que se dá al rey de Persia.
35. Ave trepadora de Méjico.
38. Península en el mar Amarillo que está unida a China.
40. Carbonato de cal, terrosa.
41. Páramo arenoso.
42. Griega célebre por sus poesías líricas y su vida galante.
43. Parte del río donde alcanza la marea.
45. Pronombre.
46. Paraiso.
47. Río de Baviera.
49. Reza.
51. Pronombre personal.
52. Diptongo.

SOLUCION AL CRUCIGRAMA DE AYER

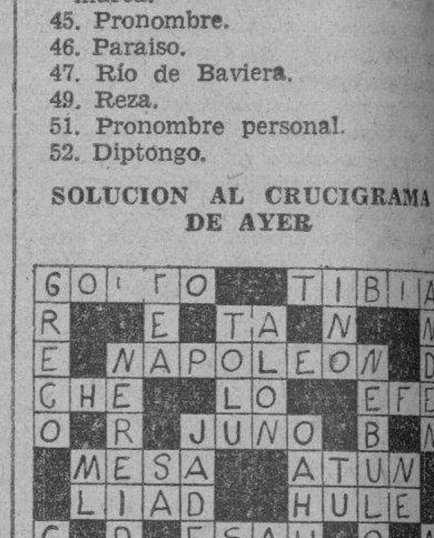

MUSICA Y MUSICOS

ANTON BRUCKNER Y EL MONASTERIO DE SAN FLORIAN

Pocos conocen por estas latitudes el nombre de Antón Bruckner y mucho menos su música.

El interés en este compositor vienés y en su música, aumenta cada día y buena prueba de ello es el hecho de que ya existe una «Sociedad Bruckner» en América.

Tal vez la música de Bruckner no sea del agrado general y sin embargo su biografía, que está estrechamente ligada a la historia de Austria, interese a la mayoría.

Los que visitan—seres afortunados—el antiguo monasterio de San Florián, cerca de Viena, dícese que experimentan una honda sensación artística.

Antón Bruckner nació en 1824 en Ansfelden, un villorrio cerca de Linz, capital del Austria Alta. Este territorio se extiende desde la frontera de Bohemia hasta el centro del Salzkammergut y por el oeste hasta las puertas de Salzburgo. Durante ciertos períodos de la historia ese territorio estuvo habitado por los celtas y después, al ser conquistada por los romanos, que lo administraron, se le fortificó hasta el río Danubio. Los nombres de ciertas aldeas recuerdan su origen romano y muchos de sus habitantes no pueden negar su descendencia, tan es así que el mismo Bruckner, aldeano de nacimiento, tenía el perfil de emperador romano.

La juventud de Bruckner pasó en medio de grandes trabajos. Como maestro de escuela de la aldea, era su obligación oficiar como organista en la iglesia los domingos y tocar para que bailasen en el mesón. La paga que recibía era en extremo exigua. Su condición financiera mejoró notablemente cuando se le nombró profesor de San Florián donde ocupó asímismo el cargo de organista en el célebre monasterio. De ahí pasó a Linz, bajo la protección del obispo. Más tarde se le nombró para ocupar una cátedra en el Conservatorio de Viena.

Siempre que tenía oportunidad Bruckner volvía a San Florián, que era como su hogar y donde encontraba reposo en medio de su atmósfera religiosa. Murió en Viena en 1896 y siguiendo su deseo, fué enterrado en San Florián en una cripta debajo del órgano en que él solía tocar con frecuencia.

Los que han visitado a San Florián dicen que sus claustros y su iglesia son una verdadera maravilla de arte barroco austriaco. El estilo es similar al de otros edificios del mismo carácter citándose como ejemplo al de Melk en el Danubio, así como el célebre Klosterneuburg, en la cercana vecindad de Viena. Muchas de estas venerables estructuras están fuera del alcance de los turistas. Eso pasa también con San Florián aunque a este monasterio puede llegarse con facilidad, vía Linz, que está como a una hora, usando el tranvía eléctrico. La pespectiva del monasterio de San Florián es mucho más antigua, contando más de 1.000 años de existencia.

Para legar a la tumba de Bruckner hay que atravesar ciertos pasajes sobresalientes por su arquitectura gótica. En la cripta hay montones de esqueletos llevados del viejo cementerio de la aldea.

Como edificio, el exterior del monasterio es algo de una esplendidez asombrosa. En el interior hay una inmensa sala toda de mármol, donde se celebran grandes festivales y ceremonias religiosas. Oportunidad para estas ceremonias y celebraciones no han escaseado durante siglos, por ser San Florián lugar selecto para las visitas de los príncipes y notables de todas las naciones y muy particularmente para los miembros de la Casa Imperial austriaca.

El decorado y muebles de las distintas habitaciones dedicadas a las personas de la realeza, despiertan aún en la actualidad, la más profunda admiración. Entre esas habitaciones tan regiamente amuebladas contrasta, por su sencillez, la que usaba siempre el compositor Bruckner cuando era huésped de San Florián. Esta habitación se ha conservado tal como la tenía Bruckner; en ella pueden verse su piano, muchas fotografías y cuadros, bocetos y recuerdos de sus funerales.

Otra de las maravillas de San Florián es su espléndida galería de cuadros famosos, obras maestras de célebres pintores de aquella era histórica en Austria.

Como todos los viejos monasterios, el de San Florián cuenta con una biblioteca en la que figuran millares de volúmenes y manuscritos de valor incalculable. La iglesia es del mismo estilo de arquitectura barroca.

Cuando se reconstruyó el órgano que Bruckner siempre tocaba, dicha reconstrucción fué posible hacerla por la generosidad de los habitantes de la Austria Alta que se siente orgullosa de la parte tan importante que San Florián ha jugado en la vida de Bruckner. Todos los domingos al mediodía, el joven organista de Linz, Ludwig Daxsperger, ofrece allí un recital.

Cuando esto sucede, se lamenta que Bruckner no compusiera para dicho instrumento, tanto más, siendo él tan excelente organista, un verdadero «virtuoso» del órgano.

En sus turnées Bruckner llegó solamente hasta Francia. Los que hayan tenido oportunidad de escuchar sus sinfonías tal vez, in mente, hayan creído oír las sonoridades magníficas del órgano. Para Bruckner la orquesta era un órgano inmenso. Y las voces del órgano de San Florián penetran la cripta donde yacen sus restos...

Raro es el día que San Florián no recibe numerosos visitantes de lejanas tierras. A menudo llegan pensando que sólo realizan una peregrinación a la tumba de un gran músico y se sorprenden cuando sus ojos se regalan ante la magnificencia de la obra arquitectónica que se levanta ante ellos y se emocionan al conocer la importancia histórica de un lugar que ha sido famoso durante siglos.

Al doctor Paul Stephan, corresponsal de Musical America en Viena, debemos estos interesantes notas sobre el histórico San Florián y aquel gran músico que se llamó Antón Bruckner.

N. B.

M.E.C.D. 2016

Información de Regla

Por resolución de nuestra Alcaldía Municipal, ha quedado abierto el plazo para la renovación de los carnets vencidos, que posean los ciudadanos extranjeros.

En la propia resolución, dictada recientemente, se dispone asimismo que todo extranjero que acuda a efectuar la renovación de su carnet, tendrá necesariamente que exhibir el vencido acompañando al mismo tiempo un giro postal por la cantidad de un peso cuarenta y cinco centavos y dos fotografías.

Las horas fijadas para llenar los mencionados trámites, serán las comprendidas entre las 8 a. m. y las 12 m., todos los días laborables.

Sépanlo así las personas interesadas.

En nuestras notas de antier, vaticinábamos que a pesar de la grave acusación que le fuera formulada por Ana Tur, sería puesto en libertad el joven Armando Rodríguez, de Presneda 2, cuya detención había sembrado la consternación en el modesto y honrado hogar de una apreciable familia residente aquí. A primera hora de la mañana del propio día, en que apareciera insertada nuestra información sobre el delicado asunto, el señor Juez de Instrucción dispuso la libertad del joven Rodríguez, estimando no probados en manera alguna los graves cargos formulados contra el mismo, y teniendo en cuenta, al propio tiempo, la serie de pruebas y antecedentes que con respecto a la persona acusadora obran en poder de distintas autoridades.

Recientemente, han tenido efecto dentro del mayor orden y entusiasmo, las elecciones convocadas por los señores propietarios de los Omnibus Aliados de la empresa «Regla-Habana», ruta 6, con el fin de proceder a la designación del personal que regirá durante un año los destinos de la mencionada colectividad, habiéndose obtenido el resultado siguiente: Delegado Administrador, el joven José de la Riva, hombre activo, amable y caballeroso, que disfruta de grandes simpatías entre el personal de la empresa; Presidente, Ignacio Avila; Despedidores, Carlos Marín y Ramón Avila, ambos jóvenes, entusiastas y laboriosos en sumo grado, y numeradores Francisco Leiva, Francisco López, Venancio Puente y Manuel Diez, todos los cuales han tomado posesión de sus cargos y vienen actuando con notorio acierto y dentro del mayor beneplácito del personal de la empresa y del público en general. Sea para todos estos excelentes muchachos, nuestra más expresiva y cordial enhorabuena y los mejores deseos en pro de su éxito en los nuevos cargos para los cuales tan merecidamente han sido designados por sus compañeros.

En las primeras horas de la mañana de ayer, fué descubierto un robo en la conocida casa «La Panera», establecida en la calle Martí número 9, de este pueblo.

El dueño del establecimiento, señor Mariano Pérez Alvarez, manifestó a la policía que al llegar al mismo, como a las seis de la mañana, pudo notar que había sido violentada una puerta chica enclavada en otra mayor, de hierro, de la cual habían hecho saltar el pestillo al parecer con un hierro, pudiendo apreciar posteriormente la falta, entre otras cosas, de numerosos productos Palmolive, cuyo valor aprecia en diez pesos, tres gruesas de fósforos con un valor aproximado de diez pesos y tres latas de aceite, valoradas en trece pesos.

El denunciante no sospecha de persona alguna y en cuanto a sus dependientes, los garantiza como personas de honradez intachable que disfrutan de toda su confianza. La policía practica activas gestiones a fin de conocer al autor o autores de este hecho.

Hoy, miércoles 22, tendrá lugar en el moderno teatro «Céspedes», la esperada exhibición de la regia cinta «La sombra de Pancho Villa», interpretada por Miguel Contreras Torres. Mañana, jueves, «El rey de los gitanos», con José Mojica, y el viernes 24, otro gran estreno de Constance Bennet, «Entre sedas y armiño».

En el centro de socorro de Regla, fueron asistidos ayer José Luis Sánchez Freyre, vecino de Millar 32, de lesiones menos graves que se ocasionó al tirarse de una escalera en ocasión de estar trabajando en la panadería «La Caoba», y el menor Orlando G. Sotolongo, de Martí 183, que sufrió lesiones al caerse en la esquina de 27 de Noviembre y Playa, junto al circo de caballitos allí establecido.

Mariano Pérez Alvarez, comerciante, dueño del acreditado establecimiento «La Panera», de Martí 9, denunció ante el oficial de guardia en la policía de Regla, que en la tarde de ayer fué al garage de «La Reglana» con objeto de extraer del mismo una mula dorada y un carro de repartir pan, ambos de su propiedad, encontrándose con que los mismos habían sido sustraídos, habiendo logrado averiguar que el autor del hecho se nombra José Moya Villar, que fué hasta hace poco su empleado, y que es conocido por «Bigote», el cual tenía una llave del garage referido que parece hubo de utilizar para cometer el hecho denunciado.

Como testigo de estos hechos, cita el denunciante al señor Crisanto Ruiz Gómez, comerciante de esta plaza y vecino de Martí 104.

Rogamos a los señores lectores en general y particularmente a los estimados suscriptores del DIARIO, que estén interesados en la inserción de notas sociales, tengan la bondad de enviar las mismas a nuestra compañera señora Esther Valdés, Agramonte 19, casi esquina a C. García, que les prestará cumplida atención.

DIARIO DE LA MARINA, es actualmente el único de los periódicos diarios que brinda al lector de Regla una información general, diaria, de todo cuanto acontece en la localidad, publicando todos los casos de policía, movimiento social y asuntos de interés público, todo lo cual se realiza para corresponder al creciente favor que se viene dispensando a la publicación. claramente patentizado por el notorio aumento de circulación observado en estos días.

C. RODRIGUEZ,
Corresponsal.

Empresa Naviera de Cuba

Apartado No. 2490. Dirección Telegráfica: EMPRENAVE

Claves en uso: A. B. C., 4a. y 5a.

Edición Western Unión Walkims and Apedix

SAN PEDRO No. 6.—HABANA

TELEFONOS: A-6236. Pasajes y Fletes: A-5315. Información general: A-4730 Departamento de Tráfico: A-3963. Almacén.

A-5634: Segundo Espigón de Paula: M-2680: Tercer Espigón de Paula.

NOTA.—Las escalas de Port Au-Prince, Aux-Cayes (Haití), San Pedro de Macoris R. D. Aguadilla Mayaguez y Ponce P. R. Kingston, (Jamaica), son eventuales, esto es, se harán cuando el pasaje o la carga lo amerite.

VAPORES EN SERVICIO: Cuba, Baracoa, Cienfuegos, Eusebio Coterillo, Gibara, Guantánamo, Habana, Joaquín Godoy. Julián Alonso, La Fe, Las Villas, Manzanillo Rápido, Santiago de Cuba y Camagüey.

PUERTOS DE ESCALA: COSTA NORTE. — Puerto Tarafa Nuevitas, Manatí, (Victoria de las Tunas), Puerto Padre, (Chaparra) Gibara, (Holguín), (Velasco Bocas), Vita, Banes Nipe, Mayarí, Antilla Preston, Sagua de Tánamo (Cayo Mambí), Baracoa, Guantánamo, (Boquerón y El Deseo) y Santiago de Cuba.

COSTA SUR.—Cienfuegos, Casilda, Tunas de Zaza, Santa Cruz del Sur, Manopla, Guayabal, Manzanillo, Campechuela, Media Luna, Niquero, Ensenada de Mora y Santiago de Cuba.

COSTA NORTE de VUELTA ABAJO.—Bahía Honda, Río Blancos, Puerto Esperanza, Santa Lucía, (Minas de Matahambre). Río del Medio, Dimas, Arroyo de Mantua y La Fe.

REPUBLICA DE HAITI.—Port-Au-Prince, Aux Cayes.

REPUBLICA DOMINICANA.—Santo Domingo, San Pedro de Macoris y Puerto Plata.

PUERTO RICO.—SAN Juan, Aguadilla, Mayagüez y Ponce.

JAMAICA.—Kingston.

Compañía Trasatlántica Española

Servicio de Vapores Correos.

Próximas salida:

PARA CANARIAS:

Vapor correo "Manuel Arnus" Dic 9

Para NEW YORK, VIGO, CORUÑA, GIJON, SANTANDER Y BILBAO:
Vapor "Habana", Dic. . 16
" "C. Colón, Ene. . 15

PARA VERACRUZ (MEXICO) 48 HORAS DE VIAJE:
Vapor "Habana", Dic. . . 9
" "C. Colón", Dic. . 8

Para NEW YORK, CADIZ Y BARCELONA:
Vapor "Magallanes", Dic. 23 Vapor "C. Colón", Ene. 15

Para GUATEMALA, COSTA RICA, PANAMA, COLOMBIA, CURAZAO, VENEZUELA Y LAS PALMAS (CANARIAS):
Vapor "Manuel Arnus", Dic. 9

GARCIA & DIAZ, LTDA.

Agentes Generales

Habana.

Palacio de la Lonja. Telfs.: M-6911 y M-6912

JUZGADOS DE INSTRUCCION

LA ORDEN DEL DIA

PEREGRINACION DIARIA

El repórter no desmaya, a diario en cumplimiento de sus deberes visita invariablemente las casas de los Juzgados, deseoso de buscar las noticias que en estos centros de investigación se producen.

Hoy, por fortuna, hay para todos los gustos, algunos muy pintorescos aunque vulgares. Veamos como los trasladamos al lector en la forma menos rutinaria, destacando el que lo merezca y hasta ampliando aquel que por su naturaleza exija mayor número de palabras.

UN RUEGO VEHEMENTE

El Juzgado de la Cuarta conoció ayer un caso que a simple vista no tiene importancia por su vulgaridad; pero que si se ahonda un poco se ve detrás de ese ruego angustioso que hace una madre, toda la tragedia de dos vidas casi pulverizadas por el vicio.

Leonor Alvareda Ferra, nació en Gibara, cuenta en la actualidad 45 años y reside en Enrique Villuendas 156 en unión de su hijo Luis Grafton Alvareda, también de Gibara y de 29 años de edad.

La infortunada viuda acudió al Juzgado a solicitar se proceda por quien corresponda para que su hijo, cuya juventud va agotándose al conjuro de las drogas heroicas que usa, lo internen en algún lugar donde logren arrancarle esa inclinación, que ella misma ante la desesperación de su hijo a veces fomentaba inyectándole paraacalmar su organismo anhelante de la droga.

Una mano maestra, con tiempo y sosiego podría pintar el cuadro de esta desventurada madre que por su propia debilidad permitió que el hijo de sus entrañas fuese descendiendo hasta el precipicio que conducen esas lecturas provocativas e incitantes y que solo resisten los temperamentos fuertes y enemigos de sensaciones contrarias a toda moral cristiana.

Este es, lector, el caso sentimental del día, la nota al parecer de menor importancia pero que debe servir de ejemplo a madres e hijos; para evitar llegue el momento en que la realidad les obligue a dar paso tan doloroso como el que relatamos.

EL ASUNTO J. M. CASTILLO

En la tarde de ayer fué elevada la causa 1110 que investigaba el Juez Dr. Perroto Herrero, por la cual resulta procesado, Rogelio Cabrera y García, expedicionario valeroso de Gibara y quien, en cumplimiento de sus deberes, trató de sorprender la «tirada» de la bolita en Jesús del Monte 14, el 29 de Septiembre del actual año, por cuyo motivo hirió de gravedad al conocido revolucionario también, José M. Castillo.

Cabrera García está gozando de libertad mediante la fianza de $5.000 que le fué asignada para ello.

ASALTADA EN LA CALLE

Amparo Martínez, de Nueva Paz, de 42 años, vecina de Martí 5, Reparto Santa Amalia, denunció que al transitar por la calle de Fomento, próxima a la Calzada de Concha y con el propósito de ir a la plaza del Mercado a comprar algo para su manutención, se le presentaron cuatro individuos blancos que, descendiendo de una máquina le exigieron les entregase cuanto llevaba.

La pobre mujer dió cuanto tenía: ¡32 centavos!, dejándola sin un kilo ni para regresar a su domicilio.

LESIONADO POR IMPRUDENCIA

Juan del Corral Miramon, de Versalles 21, en Guanabacoa, estuvo expuesto a perder un pié por su empeño de utilizar un camión como medio de transporte.

Así lo declara la persona que aparecía responsable del accidente que es Valentín Alvarez García, chauffeur del camión 54941, de 39 años de edad, el que al transitar ayer por la Calzada de Concha y Luyanó para venir hacia la capital el niño Corral le solicitó lo trajera en la parte posterior.

Se opuso Alvarez, pero el muchacho en su empeño, trató de subirse al camión con tan mala fortuna que fué alcanzado por el mismo el instante en que daba un corte rápido.

En el propio vehículo fué trasladado a la casa de Socorros de Luyanó para ser atendido por los facultativos.

Ante el Juez de Guardia de la Quinta declaró el Vigilante 1766 Saturio Herrera en el sentido de que él había presenciado el caso y asegura que el menor ha sido el verdadero culpable del accidente.

UN TIRO EN LA NOCHE

El Juzgado de la Primera está investigando un caso que se encuentra medio envuelto en el misterio, por más que testigos y la protagonista afirman que está más claro que el día de ayer.

El caso es el siguiente:

Encontrándose Leocadio Galves Reyes encargado de la casa de San Ignacio 24, en la azotea, sintió un disparo y en unión del alistado del Ejército Cornelio Bohada Cabarca, bajó hacia la habitación 22 donde reside María Josefa Herrera y O'Reilly la que presentaba una herida en la rodilla derecha.

Preguntó a la contusa y ésta le dijo que ese tiro se lo había dado su examante Ambrosio Aceituno del Pino de 43 años y vecino de la misma casa.

Arrestado el autor significa que eso del tiro es un cuento y que él es inocente de la agresión, por cierto que el arma homicida no ha sido encontrada.

Blanca Rosa Betancourt vecina de la habitación 13 oyó el disparo pero nada vió ni nada sabe.

OTRO ASALTO Y SUMAN....

José Jorge Parad, de Palestina, de 40 años de edad y vecino de Gloria 82 denunció ante el Juez de la Tercera que al transitar ayer por San Nicolás y Barbet, llevando varios bultos conteniendo telas para la venta varios individuos de la raza de color se le abalanzaron y él para eludir el secuestro de la mercancía lo tiró en una carnicería, mas los ladrones lo sustrajeron dejándolo perjudicado en varios pesos.

AUTO QUE SE CORRE

El Dr. José Arias Avellán, de 35 años, vecino de Lagunas 60, dice que ayer al dejar su auto de motor No 3053721 y de marca Ford de cuatro pasajeros en la Avenida de la República frente al 231, pues tenía que visitar a un enfermo en dicha casa, al regresar de su visita, se encontró que la máquina había desaparecido.

LE ROBARON SIN SENTIRLO

Germán Alvarez Alonso, de 41 años y vecino de 23 y J, Vedado, dice que al levantarse ayer notó que las ventanas de su domicilio estaban violentadas y que notó la falta de una copa de plata y otros objetos que aprecia en 20 pesos.

LESIONADO UN OBRERO

Domingo Marques de 24 años, vecino de Lugareño y Ave. Cacahuel, se lesionó ayer la mano derecha al estar arreglando una troqueladora.

Por su estado se dispuso el ingreso en el Hospital Freyre de Andrade.

Crónica Habanera

(Viene de la Pagina Cinco)

EN SUS DIAS

En la festividad de Santa Cecilia, patrona de la música, está de dias una señorita de gran distinción y belleza: Cecilia Boada. Le deseamos muchas felicidades.

EN LOS QUINCE

Cumple hoy la feliz edad de los quince, la gentil señorita Esperanza Calderón, a quien deseamos muchas felicidades.

Con tal motivo se verá muy congratulada.

SENSIBLE FALLECIMIENTO

En esta capital, rodeada del cariño de sus familiares, ha dejado de existir la desventurada señorita María Teresa Milán, que baja a la tumba a la edad en que la vida comenzaba a sonreirle.

Triste acto resultó el sepelio, verificado en la mañana de ayer, con un acompañamiento numeroso.

A sus inconsolables padres, el señor Joaquín Milán y su esposa Florinda Pérez, hacemos llegar nuestro pésame muy sentido por tan irreparable pérdida.

MARTHA ANDREWS

Ha sido fijada para el día 10 de diciembre, a las tres de la tarde, el recital de danzas que ofrecerá en el Auditorium, la señorita Martha Andrews, cuyas excepcionales cualidades artísticas han sido tan alabadas por la crítica habanera en sus anteriores presentaciones.

Martha Andrews se presentará en seis números que han de llamar la atención por su novedad. Entre ellos se destaca la danza religiosa-salvaje «Tabú», creación de tres jóvenes representantes del talento de la mujer cubana: Margarita Lecuona, Martha Andrews y Margarita Bertheau; la primera autora de la música; la segunda creadora de la danza y la tercera ejecutora de los diseños del traje que usará la bailarina.

Para esta interesante fiesta de arte han sido señalados los precios de las localidades a base de 50 centavos la luneta y primer balcón.

PRO ARTE MUSICAL

Ayer por la tarde se presentó, sobre las tablas del Auditorium, el prodigioso violinista Ruggiero Ricci, quien a los once años de edad ha logrado interesar a la crítica del mundo entero con su talento musical y magnífica técnica.

Los asistentes, miembros de la sociedad Pro Arte Musical, que ha traído a nuestra ciudad al niño violinista, le tributaron una calurosa ovación, en cada número del escogido programa que ejecutó, acompañado al piano por el maestro Sanford Schlussel.

El próximo viernes, a las cinco y media de la tarde, volverá a presentarse ante los socios de Pro Arte Ruggiero Ricci.

Entre la concurrencia de ayer se encontraban las siguientes damas:

Entre las señoras:

Señora de Erythropel, esposa del Ministro de Alemania.

Madame Carteron, esposa del Ministro de Francia.

Carlota Ponce Viuda de Zaldo, Lolita Rivero de Fernández Boada, María H. Viuda de Gallardo.

Estela Broch de Torriente.

Dulce María Blanco de Cárdenas.

Henriette Le Mat de Labarrere.

Susana de la Rionda de Montegú, Otilia Falcón de Aurioles, Laura Rayneri de Alonso, Encarnación Cruz viuda de Díaz.

Celia Comas de Hidalgo Gato.

Pepa Echarte de Franca.

Elisa Poll viuda de Hernando, María Luisa Yero de Metger, Octavia Blanco viuda de Laurrieta, Margarita Sanz de Figueredo; Mercedes C. viuda de Mederos, Carmen Cabello de Olivares, Bebita Correa de Reboredo.

Margot de Cárdenas de Montes.

Evangelina Figueredo de Cubas.

Rosa Hernando de Gastón, María Hernando de Gastón, Estela Díaz Cruz, Hortensia G. de Oyarzun, Carmela Samper de Prats.

María Teresa Valdés Pagés de Albertini.

Natalia Aróstegui de Suárez.

Amelia Castro de Martínez, Marcela C. de Barnet, Carmelina Cañedo de Fortún, Rosa Castro de Zaldo, Jeannette Z. de Pessant, Carmen M. de Martínez, María Jones de Castro, Alicia G. de Sánchez. Margot G. de Pessant, Carmen Docio de Jiménez, Isabel Ribot viuda de Oña.

Emma Sabourin de Quílez.

Chiquitica González Chávez de Montoro.

Evá Lujardo de Pagés, María Elena Ordóñez de Gómez, Elena Gómez de Miranda, Ofelia Le Monier de Alonso.

María Chaumont de García Vélez.

Yiyina de Cárdenas de Romney.

Rebeca Mañas, Bebita Díaz Brigman de Rivero. María Antonia Dumas de Varela Zequeira, Dolores Lage viuda de Vidal, Matilde Iglesias de Casanova, María Montiel de Martínez, Serafina de Cárdenas de Antiga.

María Francisca de la Sierra de Baró.

María Antón de Rojas.

Estela Zalba de Blanco, Silvia Gross de Pavón, Graziella Pérez Ricart de O-Farrill, Blanca Rosa de la Torre de Rosales.

Teresa Spencer de García Longoria.

Carmelina Laurrieta de Fondon.

Olimpia Goizueta de Pons, Clara Romero de Nicola, Julia Fernández de Campa, Antonia Martín de Taquechel.

Mireille García de Franca, Carmelina Tarafa de Montalvo, Blanche Z. de Baralt, Nenita Abril de Baró.

Señoritas:

María Antonia Morales, Conchita Giberga, Amalia y Hortensia Lavedán, Bebe y Mercy Gastón, Josefina Arellano.

Corita Sánchez Agramonte.

María Antonia Alvarez.

Agueda Demestre, Marta Montes, Leopoldina de la Campa, Ofelia Valverde, Conchita Gallardo, Graziella Rodríguez Santos.

Alelí Morales.

Adelita y Josefina Dardet.

Celia y Gloria Rodríguez Franca.

Consuelo Barceló, Lourdes López, Saavedra, Caridad Peláez, Rebeca Silva, Josefina Lombardo, Aurora Cadenas, Lidia Ledo, Emmita Arocha.

María Antonia y Carmita de Cárdenas.

Gloria y Carmita Ortiz.

Teresa Pujals, Ada Alday, Julia de los Reyes, Olga e Ida Larrazábal.

Ondina López Oliveros, Sara Galofre, Teresa González, Minin Abello.

Elena González Labarga.

Teresa De Beche.

Frances y Anna Craig Sutton, Gloria Menacho, Gilda Gross, Carmen Cuni, Cuca y Graziella Carrillo, Marta y Neneita Manrara.

Carola Panerai.

Inés Maceo Centurión.

Hortensia Zubizarreta, Josefina Bonet, Caridad Rosales, Amalia Perkins, Rosa Pelleya, Carmen Troncoso, Graziella Primelles.

Mercedes Onetti.

Violeta Basterrechea.

Lucrecia de Haro, Julia Morales Zaldo, María Luisa Peón, Margarita Dumas, María León, Margot Flores, Carmita y María Pérez.

Josefina Florit.

Lilita Montero.

Ana Gloria Tamargo, María Antonia Rivas, Daysi Loza, Mignor Morán Germaine Durruthy, Olalla Cossío, Judith de Verna.

Elena y Marina Gómez.

Lourdes Cabalero.

Mercedes Muñiz, María Cecilia Fernández Pérez, Margot, Panchita y Mary Fraga, Alma Luque, Lola del Peso.

Amadita, Generosa y Josefina Núñez Calvo.

Amparo, Angélica y Lucía Sánchez Oyarzun.

Carmita y Marina Cibrián.

Marta Andrews.

María Luisa Ortiz, Graziella de Blanck, Lydia Esteban, Mimí Ardavín, Lucila Morales, María Luisa Cossío.

VIAJEROS DISTINGUIDOS

El doctor Enrique Fernández Soto, eminente laringólogo y su distinguida esposa Eva Adán, han llegado en el día de ayer a nuestra capital.

Regresan del extranjero donde ha visitado, el conocido médico, numerosas clínicas relacionadas con su especialidad.

Al muelle acudieron a recibirlos gran número de amigos y compañeros.

EDEL FARRES

Convocatoria a los Alumnos del Instituto para comienzo de curso

Alumnos de Primer Año asignados al Aula 5 que se presentarán a Clase el día 23 a las 7½ A. M.

Rodríguez, Marian; Romero González, Odilia; Rosell Menéndez, Beatriz; Sánchez Cabrera, Leticia; Salas Borcell, Josefina; Bacallao Pérez, Ana; Portilla Escudero, Luisa N.; Hernández, Ofelia; Gómez Mena, Margarita; Prats Riera, Aurora; Lebattard Alvarez, Gloria; Medina Pastrana, Celfa; Champenois López, Elisa; Márquez Vizcay, Aida; Márquez Vizcay, Olga; Márquez Vizcay, Viola; Isaball Calvo, Victoria; Quintero Isaguirre, Amalia; Romero, Graciella; Rodríguez Isasi, Raquel; Martí del Castillo, José A.; Escobedo Gómez, Mario; Rivera Valdés, Pedro; Rodríguez Hernández, Faustino; Rodríguez Calderón, Salvador; Rodríguez Ecay, Elio; Rodríguez Alvarez, Aníbal; Suárez Jiménez, Oscar; Santos García, Constantino; Suárez Moré, Félix; Sotolongo Pino, Ramón; Castellano Brú, Ramón; Castro, José R.; Aguilar Odiozola, Enrique; Morales Ramos, Raúl; Ponsdomenech Quiñones, Elm; Caballero García, Julio; Lamas, García, Domingo; Edreida Pérez, Nicolás; Portela Alonso, Gilberto; Hernández, Miguel; Cuesta Muguruza José J.; Arus Gálvez, Leopoldo; López Domínguez, Horacio; Miliano Salinas, Ernesto; Lauderman Ortiz, Oscar M.; Raices Vidal, Manuel; Rodríguez Portela, Gustavo; Pérez García, Pedro; Peñalvar García, Enrique.

Alumnos de Primer Año asignados al Aula 4 que deberán presentarse el día 23 a las 7½ A. M.

Remos Carballal, Mercedes; Marrus Alonso, Amalia; Martínez de Castro, Evelia; López González, Sara; Portuondo de Castro, Margarita; Portuondo de Castro, Rita María; Quiñones Peñalver, Eloísa; Ruano Roses, Aida; Delgado Sánchez, Adelaida; Peraza Trías, Yolanda; Prieto Méndez, María T.; Ruiz Trelles, Rita; Telles Ballorat, Rosa; Vidal Adsuar, Olga; Villa García, María José; Varea Rico, Josefina; Veres Carereiro, Elena; Hernández León, Olga; Matas Graupera, María; Rupia del Castillo, Gladys; Pellón Montalvo, Olga; Giral Casieles, Ricardo; Fernández Méndez, Gustavo; Fernández Brito, José Joaquín; Fernández Sarmientos, Carlos; Iber Euilior, Antonio; Rodríguez Fernández, César; Pérez Menéndez, Fernando; Zayas Padrón, Carlos; Pérez Cobos, Armando; Vega Fernández, Francisco; Pita Labañeta, Orlando; Rodríguez, René Francisco; Rodríguez Radillo, Luciano; Paneque Iber, Hugo, Zamora Andreu, Juan; Weis Díaz de Villega, Armando; Miquel Zayas, Rafael; Martínez de Castro, Raimundo; Pizarro R. de Arellano, Orlando; Vidal Aparicio, Gabriel; Rodríguez Gualing, Roberto; Brollas García, Celso; Granados Navarro, Ramón; Martínez Fernández, Rafael; Pérez Rodríguez, Edelberto; Pedroso Izquierdo, Rigoberto; Puble González, Domingo; Reverder Alvarez, Rafael; Carrera Machado, Gastón.

Alumnos de primer año asignados al auto 1 que deberán presentarse a clase el día 23 a las 7.30 a. m.

Labrit Sanlar, Julia; López Paniagua, Josefina; Ledo Cerro, Berta; Bulcay Faife, María Antonia; García Alvarez, Nieves Cira; Goicoechea Quirós, María; Montalvo Comellas, Amparo; Morales Milanés, Delia; González Regalado, Bilma; González García, Caridad; García Caso, Olivia; Espigal, Olga; Kouri Barreto, Josefina; Fernández Fernández, Alicia; Noriega Ruiz, Ester; Olivera Rodríguez, Corina; Funtanellas Castellanos, Gloria; Flores Ruiz, María; Dobal Rojo, Guillermina; Pérez de Morales, Delfina; Calleja Santaballa, Gustavo; Carrasco Barrios, René; Cores Piñeiro, Manuel; Canalle Iglesias, Orlando; Carrasco Staar, Lázaro; Cardoso Ramos, Carlos; Caballero Cruz, Francisco; Echemendía Pedroso, Roberto; Ledesma Guzmán, Rómulo; López Figarola, Pedro; Ibáñez Farrés, José A.; López Fernández, Orlando; Lastra Delgado, Antonio; Lamelas Mario, Abelardo; Lamadrid Simeón, Domingo; Lanigan Núñez, Gustavo; Llano Ardalla, Jorge; Morales Gómez, Manuel, Moreno López, Gustavo; Gil Tejeiro, Angel; González Verdeja, José; Fuente, José Antonio; Herrera Couto, Silvio; Herrera F. Alfaro, Guillermo; Morales Montálvez, Rafael; Menéndez Fernández, Rolando; Marcicano Alvarez, José; Matas Graupera, Rafael; Mata Lledias, Luis de la; Aguado Morejón, José R.

Alumnos de primer año asignados al aula número 3, que deberán presentarse a clase el día 23 a las siete y media a. m.

Albuerne Cárcel, Esperanza; Hevia Lima, Matilde; Aguilar Moreno, Celia; Estébanez Gutiérrez, Concepción; Hernández Quintana, Odilia; Soris Campo, Francisca; Soldevilla González, Ofelia; Pérez Perlasia, Hilda; Torres de la Vega, María D.; Martínez Puyol, Lila; Lozano Balledor, Celestina; López de la Peña, Ana; Tobia González, Manuela; Martínez Giménez, Delia; García Tudoria, Estrella; Bouza González, María; Nadal Solares, Teresa; Blanco Alvarez, Francisco; Carton Mateo, Ana Rosa; Hevia Pla, Silvia; Méndez Insua, Juan; Moreno del Castillo, Luis; Martínez Acosta, José M.; Mencía Bravo, Pedro; Meadlly Destemlles, Jaime; Molina González, Eduardo; García Alvarez, Braulio; García Menocal, Ignacio; Guevara Hernández, Roberto; González Medina. Orestes; García Castro, Ramón; Fraga Manuel, Angel; Fernández del Real, Gaspar; Freyre Ronquillo, Mario; Fernández Dhontau, Angel; Fleita Fleitas, Pedro Pablo; Elías Geara, Teófilo; Estrada Rabel, Silvio; Elouza Prendes, Francisco; González Longoria, Germán; Nogales Vallejo, Evaldo; Fernández Fernández, Diego; Fernández Capdevilla, José M.; Nogueira Rivera, Gerardo; Obregón Gómez, Carlos; Delgado Mier, Guillermo; Gisher Lorenzo, Otto; Fernández García, Aurelio; Otero López, Manuel; Osuna Méndez, Guillermo.

Alumnos de primer año asignados al aula 2 que deberán presentarse a clase el día 23 a las 7 1|2 a. m.

Busquet Merodio, Adoración; González Arias, Hilda; Castro Casanovas, Gildarga; Alonso Zamora, Hilda; Amoy Olga, M; Darna Valdés, Inés María; Corvos, Evangelina; Alvarez Marqueti, María A; Baluja Blanco, Lucila; Carranza, María A; Castro Domenech, Liliana; Lezama, Lima; Loredo Justiman, Gloria; Lamelas Blanco, Blanca M; Hart Villar, Carmen; Catasús Pasos, Felipe; Cárdenas Pina, Rafael; Castellanos Serra, Alfredo J; Cárdenas Morales, Armando; Ugarte Masó Oscar; Alvarez Gómez, Octavio B; Alvarez Barrenechea, Ramón; Alvarez Barrenechea, Rogelio; Alsina Espina, José J; Antiga Loredo, Raúl; Acosta Rubén, Darío; Alsina Espina, Guillermo; Alvarez Valdés, Antonio; Agüero, Armando; Barquín López, Ramón M; Artigas Troya, Alberto; Arce García, Pedro; Avello Basseur, Oscar; Allende Montalván, Guillerdmo; Bacallao Pérez, Luis A; Suárez Candela, Rafael; Ortega, Humberto; Molina Olosaga, Mauricio; Castellanos Gómez, César A; Solano Cordero, Oscar; Alonso Rojas, Adolfo J; Barrios Rodríguez, Ernesto; López Villa, Ricardo; Crespo Oliva, Orestes; Armando de la Torre, Arturo; Kohen, Enrique J; Villares Riva, Gualter M; Prado Sardiña Carlos; Ramón Valdés, Goenaga; Carrazana, Humberto; Valdés Goenaga, Ismael.

Alumnos de primer año asignados al aula 5 que se presentarán a clase el día 23 a las 7 y media a. m.

Rodríguez. Mariana; Romero González, Odilia; Rosell Menéndez; Beatriz; Sánchez Cabrera, Leticia; Salas Porcell, Josefina; Bacallao Pérez, Ana; Portilla Escudero, Luisa N; Hernández, Ofelia; Gómez Mena, Margarita; Prats Riera Aurora; Lebattard Alvarez, Gloria; Medina Pastrana, Celfa; Champenois López, Elisa; Márquez Vizcay, Olga; Márquez Vizcay, Viola; Isaball Calvo, Victoria; Quintero Izaguirre, Amalia; Romero, Graciella; Rodríguez Isasi, Raquel; Martí del Castillo, José A; Escobedo Gómez, Mario; Rivera Valdés, Pedro; Rodríguez Hernández, Faustino; Rodríguez Calderón, Salvador; Rodríguez Ecay, Elio; Rodríguez Alvarez, Aníbal; Suárez Jiménez, Oscar; Santos García, Constantino; Suárez Moré, Félix; Sotolongo Pino, Ramón; Castellano Brú, Ramón; Castro, José R; Aguilar Odiozola, Enrique; Morales Ramos, Raúl; Ponsdomenech Quiñones, Elmo; Caballero García Julio; Lamas García, Domingo; Edreida Pérez, Nicolás; Portela Alonso, Gilberto; Hernández, Miguel; Cuesta Muguruza, José J; Aruz Gálvez, Leopoldo; López Dominguez, Horacio; Milián Salinas, Ernesto; Lauderman Ortiz, Oscar M; Raices Vidal, Manuel; Rodríguez Portela, Gustavo; Pérez García, Pedro; Peñalver García, Enrique.

Alumnos de Primer Año, asignados al Aula 4, que deberán presentarse el día 23, a las 7 y media a. m.

Remos Carballal, Mercedes; Marrus Alonso, Amalia; Martínez de Castro Evelia; López González, Sara Portuondo de Castro, Margarita; Portuondo de Castro, Rita María; Quiñones Peñalver, Eloísa; Ruano Roses Aída; Delgado Sánchez, Adelaida; Peraza Trías, Yolanda; Prieto Méndez, María T.; Ruiz Trelles, Rita; Telles Ballorat, Rosa; Vidal Adsuar, Olga; Villa García, María José; Varela Rico, Josefina; Veres Carreiro, Elena; Hernández León, Olga; Matas Graupera, María; Rupia del Castillo, Gladys; Pellón Montalvo, Olga; Giral Casielles, Ricardo; Fernández Méndez, Gustavo; Fernández Brito, José Joaquín; Fernández Sarmientos, Carlos; Ibor Eguilior, Antonio; Rodríguez Fernández, César; Pérez Menéndez, Fernando; Zayas Padrón, Carlos; Pérez Cobos, Armando; Vega Fernández, Francisco; Pita Labañeta, Orlando; Rodríguez René, Francisco; Rodríguez Radillo, Luciano; Paneque Ibor, Hugo; Zamora Andreu, Juan; Weis Díaz de Villegas, Armando; Miguel Zayas, Rafael; Martínez de Castro, Raimundo; Pizarro R. de Arellano, Orlando; Vidal Aparicio, Gabriel; Rodríguez Gualing, Roberto; Brellas García, Celso; Granados Navarro, Ramón; Martínez Fernández, Rafael; Pérez Rodríguez, Edelberto; Pedroso Izquierdo, Rigoberto; Puble González, Domingo; Reverder Alvarez, Rafael; Carrera Machado, Gastón.

Alumnos de Primer Año, asignados al Aula 3, que deberán presentarse a clase el día 23, a las 7 y media a. m.

Albuerne Garcel, Esperanza; Hevia Lima, Matilde; Aguilar Moreno, Celia; Estébanez Gutiérrez, Concepción; Hernández Quintana, Odilia; Soris Campo, Francisca; Soldevilla González, Ofelia; Pérez Perlasia, Hilda; Torres de la Vega, María D.; Martínez Puyol, Lila; Lozano Balledor, Celestina; López de la Peña, Ana; Tobia González, Manuela; Martínez Giménez, Delia; García Tudoria, Estrella; Bouza González, María; Nadal Solares, Teresa; Blanco Alvarez, Francisco; Cartón Mateo, Ana Rosa; Hevia Pla, Silvia; Méndez Insúa, Juan; Moreno del Castillo, Luis; Martínez Acosta, José M; Meadlly Destemlles, Jaime; Molina González, Eduardo; García Alvarez, Braulio; García Menocal, Ignacio; Guevara Hernández, Roberto; González Medina, Orestes; García Castro, Ramón; Fraga, Manuel Angel; Fernández del Real, Gaspar; Freyre Ronquillo, Mario; Fernández Donthan, Angel; Fleitas Fleitas. Pedro Pablo; Elías Geara, Teófilo; Estrada Rabel, Silvio; Elouza Prendes, Francisco; González Longoria, Germán; Nogales Vallejo, Evaldo; Fernández Fernández, Diego; Fernández Capdevilla, José M.; Nogueira Ribera, Gerardo; Obregón Gómez, Carlos; Delgado Mier, Guillermo; Gisher Lorenzo, Ottò; Fernández García, Aurelio; Otero López, Manuel; Osuna Méndez, Guillermo.

Alumnos de 1er. Año asignados al Aula 1 que deberán presentarse a clase el día 23, a la 1.30 A. M.

Labrit Sanlar Julia; López Paniagua Josefina; Ledo Cerro Berta; Bulcay Faife María Antonia; García Alren Nieves Cira; Goicoschea Quirós María; Montalvo Comellas Amparo; Morales Milanés Delia; González Regalado Bilma; González García Caridad; García Caso Olivia; Espigul Olga; Kouri Barreto Josefina; Fernández Fernández Alicia; Noriega Ruiz Ester; Olivera Rodríguez Corina; Funtanellas Castellanos Gloria; Flores Ruiz María; Dobal Rojo Guillermina; Pérez de Morales Delfina; Calleja Santaballa Gustavo; Carrasco Barrios René; Cores Piñeiro Manuel; Canalle Iglesia Orlando; Carrasco Stuar Lázaro; Cardoso Ramos Carlos; Caballero Cruz Francisco; Echemendía Pedroso Roberto, Ledesma Guzmán Rómulo; López Figarola Pedro; Ibáñez Farrés Jose A.; López Fernández Orlando; Lastra Delgado Antonio; Lamelas Mario Abelardo; Lamadrid Simeón Domingo; Lanigán Núñez Gustavo; Llano Ardalla Jorge; Morales Gomez Manuel; Moreno López Gustavo; Gil Teijeiro Anglé González Verdeja José; Fuentes José Antonio; Herrera Couto Silvio; Herrera F. Alfaro Guillermo; Morales Montalves Rafael; Menéndez Fernández Rolando; Marcicano Alvarez José; Matas Graupera Rafael; Mata Lledias Luis de la; Aguado Morejón José R.;

CLASES NOCTURNAS

Alumnos de 2do. Año, asignados al Aula 6a. que deberán presentarse a clase el día 24 a las 7 P. M.

Herrera Morales Julio; Friedman Emilio; Iñíguez Caballos José; López Valiño Vicente; Mestre Martín Octavio; Sáinz Santana Alberta A.; Vélez García Guillermo; Portela Rojas Fernando; Pérez Antonio Sergio; Wu-Chin Wa Abraham; Rodríguez Pedro José; Rodríguez López José M.; Pernett García Silvio; Castilla Ferry Cardenio; Esnaola María Josefa; Bargueiras Cabodevila José; Argudín y y Argudín Margarita; Otero de la Fé Manuel; Valdés González Rodolfo; García José Alejandro; Alvaro Berrestre Francisco;.

Clase Nocturnas 4 Año completo: Aula 8 8 a las 7 P. M. Nov 24

Mesas Miguel Ricardo; Ponce Mendizábal Roberto; Rayneri Pariá Julio; Navarro y Sánchez Bretón Francisco; Fuentes Alfonso Germán L.; Medina Díaz Argel; Periut Echemendía Antonio; Pérez Daplo Bennard; Reyes Gavilán Lastres Agustin; Monserrat Bartolomé; Albesú Pérez Sabino; Delgado Brusela Miguel; Coranade Mateo Joaquín; González Martín Diego; Salón Rodríguez Genaro; Trial Rodós Andrés; Cecilia Pérez Angel; Borroto Bergolla Wlifredo; Fernández Ferrer Joaquín; Gutiérrez Macun Sirio; Carmona Romero Ramón; León Lemus René.

DISCUTIRA LA CAMARA DE INGLATERRA ACERCA DE LA COMPETENCIA JAPONESA

LONDRES, noviembre 21. (AP).—Mañana vuelve a reunirse la Cámara de los Comunes, esperándose que será sometido a debate el «Peligro amarillo», como algunos periódicos británicos llaman a la competencia que ejercen en los mercados mundiales los tejidos japoneses, contra similares artículos de procedencia inglesa.

Los extremistas conservadores que acaudilla Winston Churchill se proponen plantear también la cuestión de la Reforma India a principios de semana, frustrando así el plan gubernamental de aplazar lo más posible tales debates.

¡No Importa, Ya Tengo MENTHOLATUM!

Es lo primero que piensan miles de personas cuando se cortan, golpean o queman. La experiencia les ha enseñado que MENTHOLATUM es inapreciable para aliviar el dolor, desinfectar y cicatrizar la herida. MENTHOLATUM debe tenerse en todos los hogares, talleres, garages, escuelas y dondequiera que puedan ocurrir accidentes, pues no tiene rival para cortadas, quemaduras, contusiones, rasguños, machacones etc. El legítimo nunca se vende a granel. Siempre en sus tres cómodos envases, tarros, latas y tubos.

I.E.C.D. 2016

SUPERFICIALMENTE...

Por FELIPE RIVERO

Protestó enérgicamente el DIARIO DE LA MARINA en su editorial de ayer, sobre la posible promulgación de un Decreto por el cual ha de exigirse a los extranjeros, que no sean obreros y empleados, el pago de la cantidad de diez pesos por el carnet de identificación, que implantó el Gobierno de Machado en sus postrimerías.

Si no fuera porque en ese editorial está admirablemente analizado y combatido tan malhadado proyecto, nosotros también abundaríamos en el ataque, con nue tra modesta opinión, de manera amplia. Pero habiéndosele escapado al distinguido compañero que redacta esa columna editorial un detalle, nosotros queremos hacerlo resaltar, para que se vea hasta dónde llega la ligereza de algunos señores, que presumiendo de justicieros, llegan, en su afán de querer hacer inovaciones, a causar significado perjuicios a una clase, que como la española, merece por diversos motivos un poco más de consideración cuando se trata, como en este caso, de aplicarles leyes gravosas.

Nos referimos al hecho que significa la distinción que se ha de hace en ese Decreto, entre extranjeros obreros y empleados y aquellos que no lo sean. Es decir, que uno de estos últimos por el sólo hecho de tener un cuchitril en donde malamente se gane el pan de los suyos, se verá obligado al pago de la nueva gabela, de carácter francamente machadista. Esto significaría un abuso incalificable, pues bien es sabido el estado de penuria en que se encuentran todos los comerciantes, ya sean españoles, polacos, chinos, cubanos, etc. quienes a duras penas han podido salir en estos últimos tiempos, del profundo «imbroglio» en que se encuentran metidos por mor de estas y otras revoluciones, que los tienen revolucionados hasta el punto de haber perdido la razón y lo poco que les quedaba en la bolsa, después de largos años de dura faena.

Lo que ha de traer todo esto, ya lo sabemos. La inmigración que ahora, por motivos de nuestra actual precaria situación azucarera, ha disminuido en proporción alarmante para aquello que redunda en el mejoramiento étnico nacional, ha de verse con mayor motivo, en un futuro quizá no lejano, absolutamente anulada.

Y decimos esto, porque no hay que olvidar que bajo la ola de la inmigración se han sepultado en algunos países americanos los restos del pasado vicioso que recordaba la esclavitud y el coloniaje, para mostrar sólo a los ojos del visitante la organización y los adelantos propios de los pueblos normales. La Argentina, del funesto Rosas, quedó para siempre borrada por esos torrentes de sangre nueva y animada de espíritu creador que afluía sin cesar a las tierras vírgenes de aquela república.

Por tanto nos permitimos aconsejar a los actuales gobernantes cubanos que lleven a cabo la obra nueva y honrosa de realizar la justicia, de realizar la democracia, de realizar la revolución en nuestras leyes, pero teniendo muy en cuenta en la realización de tan hermosos fines no lastimar hondamente los intereses de los que no siendo nativos, se encuentran sin embargo, ideológica y sanguíneamente identificados con la obra de redención y sanamente patriótica que pretenden llevar a cabo, con estas o parecidas leyes.

ITALIA CIERRA SUS PUERTAS AL TRIGO DE FUERA

La prohibición será total desde ahora, según anunció el 1er. Ministro Mussolini

ROMA, Italia, noviembre 21. AP. Proclamando el triunfo del fascio en la batalla librada desde hace años para poner la producción nacional italiana a tono con las necesidades del país, el dictador Benito Mussolini manifiesta que la prohibición paulatina impuesta a la importación de trigo es ahora absoluta y radical sin que se note la menor escasez de ese cereal.

Dirigiendo la palabra a la Comisión Nacional Permanente Triguera, Mussolini dijo que el Gobierno fascista está decidido no sólo a mantener el porcentaje de trigo actualmente utilizado en la elaboración de pan y otros artículos alimenticios, sino también a aumentarlo.

Hasta hace poco se permitía a los molinos harineros emplear pequeña cantidad de trigo importado, en una proporción muy poco variable, para mezclarla con la molienda del grano italiano, pero aun esa concesión ha quedado totalmente abolida, moliéndose trigo italiano exclusivamente.

NO ES COSA NUESTRA

Hemos recibido varias cartas, entre ellas una suscrita por un hermano del señor Agustín Pichardo Mola, protestando de que a este se le señale en las informaciones periodísticas como autor de la muerte de Armando André y asegurando que es completamente inocente de tal delito.

Como única contestación, queremos aclarar como ya lo hemos hecho en otras ocasiones que nuestra información sobre es easunto se basó en las investigaciones oficiales del Tribunal de Sanciones, designado al efecto y nada agregamos, por nuestra cuenta, sobre la situación de los que resultan acusados como presuntos culpables.

NOTICIAS DEL MUNICIPIO

En las distintas oficinas recaudadoras del Municipio habanero han obtenido ayer los siguientes ingresos: Por el ejercicio corriente, 3.592 pesos 39 cetnavos; por resultas, 277 pesos 46 centavos; por Consejo Provincial, 550 pesos 37 centavos y por cuotas, 274 pesos 68 centavos.

NUEVO JEFE DE BOMBEROS

En la tarde de ayer fué decretada la cesantía del señor Leopoldo Díaz de Villegas como Jefe de Bomberos, habiendo nombrado en su lugar el señor Angel L. Girat y Casielles.

TRABAJA ACTIVAMENTE EL DR. VERGARA

Hasta avanzada hora de la tarde permaneció en su despacho el nuevo alcalde, doctor Vergara, resolviendo multitud de asuntos que se encontraban pendientes.

Cuando se retiraba le abordamos y nos dijo que iba a almorzar y dentro de una hora regresaría a su despacho para seguir atendiendo los asuntos más urgentes.

VIDA OFICIAL DE PALACIO

—Semana de grandes soluciones o de grandes acontecimientos.
—Tratan de convencer a Menocal.
—Mesa redonda presidida por el Ministro del Uruguay.
—¿Se llegará a una inteligencia antes del regreso de Welles?
—Un cuadro y lo que le costó a su autor.
—Bonos machadistas.
—Niega el joven Carrillo que injuriara a Welles.
—En Miami lo detuvieron bajo la acusación de que intentaba asesinar al Embajador.

Puede presumirse que esta semana será de grandes soluciones o grandes acontecimientos. Las actividades para lograr un acercamiento entre los distintos sectores que combatieron al machadato se han intensificado con reuniones en diferentes lugares integradas por sus dirigentes. Sobre sus resultados se guarda absoluta reserva a fin de no entorpecer las negociaciones. No se puede ocultar que los momentos que se atraviesan en la República son difíciles y que debe hacerse todo lo humanamente posible por evitar que la Patria sufra perjuicios irreparables por la pugna entre los que debieran estar unidos en el propósito de servirla y salvarla. Se hace necesario allanar las dificultades y vencer los obstáculos que puedan dar al traste con las gestiones iniciadas.

Casi todos los sectores de la oposición se encuentran en buena disposición para llegar a un acercamiento, salvo uno de ellos. Se trata de los menocalistas, cuyo jefe ha expresado que el problema cubano no es político, sino militar. Este criterio del General Menocal pudiera suavizarse, después de exponerle los motivos imperiosos que demandan un inmediato acercamiento entre los cubanos, que actuaron de acuerdo para combatir a Machado.

Se ha utilizado el cable para sostener conversaciones entre Menocal y otro oposicionista de relieve que intervino en las gestiones mediatorias eficazmente.

MESA REDONDA OTRA VEZ

Se trata de la formación de otra mesa redonda, pero no presidida por Welles, sino por el Ministro del Uruguay, señor Fernández Medina.

En esta labor de acercamiento han trabajado intensamente el referido diplomático y el joven estudiante Segundo Curtis.

En las manos de los mediadores y dirigentes se encuentra la suerte de Cuba, según expresara uno de ellos, que añadía: «Nuestra responsabilidad es muy grande, y además sería un honor tener nuestro problema solucionado cuando Mr Welles regrese a Cuba. Ese sería el exponente más alto de nuestra capacidad y nuestro patriotismo».

UN CUADRO HISTORICO

Ayer fué trasladado al Palacio Presidencial, desde la redacción de «Alma Mater» donde estuvo expuesto varios días, un cuadro que representa los últimos momentos de los Estudiantes del 71. A su autor, el señor Manuel Mesa, que lo llevaba, lo acompañaba el líder estudiantil Segundo Curtiss.

Nos sorprendemos cuando Mesa nos dice que tuvo que secuestrar su propio cuadro y entonces nos explica los motivos: «Cuando terminé el cuadro llegó a oídos de Machado que se trataba de los últimos momentos de los estudiantes fusilados el año 71, y que los estudiantes actuales lo habían visto y trataban de exhibirlo en una manifestación. Llegó a suponerse que las cabezas de algunos de los fusilados iban a ser sustituidas en el cuadro de los líders estudiantiles Mella y Trejo e inmediatamente se dieron órdenes de localizar el cuadro y «arrestarlo». Enterado yo de esa disposición, lo escondí y a los pocos días embarqué hacia Panamá, donde permanecí dos años, hasta el derrocamiento de Machado.

Esta obra le costó a su autor, el artista Manuel Mesa, la Cátedra que desempeñaba en la Escuela Industrial y la peregrinación que con su lienzo tuvo que hacer a tierras extranjeras.

El quiere donar el cuadro a la Universidad, donde quedará antes de que él emprenda viaje a México a continuar su labor artística.

COSPIRACION DESCUBIERTA

Según las noticias que han llegado a Palacio, por personas que se precian de bien enteradas, aseguran que el Secretario de Gobernación y los cuerpos policíacos tienen los hilos de una vasta conspiración contra el actual Gobierno, a cuyo efecto se han estado reuniendo frecuentemente ex representantes liberales y populares del derrocado gobierno de Machado.

En Palacio, los funcionarios que hemos interrogado no saben nada oficialmente y se tiene entendido allí que el Gobierno está en condiciones de sofocar cualquier intento de esa índole.

LO QUE DICE CARRILLO

El joven Justo Carrillo que estuvo detenido en Miami visitó al Presidente Grau para informarle acerca de su pretendido incidente con el Embajador americano.

A los periodistas dijo el señor Carrillo:

En «la nave aérea en que viajábamos el Embajador Welles y yo, y además quince pasajeros, se me dedicó el tercer apartamento, teniendo el Embajador el primero, es decir que había entre ambos cierta distancia que impedía hasta que lo viera. Es completamente falsa la noticia de que lo hubiera insultado, porque no hablé con Welles y agrega firmemente: «Juro por mi honor que no le dirigí la palabra ni la mirada al Embajador Welles cuando realizamos el viaje a Miami, y pongo por testigos a las 15 personas que iban de pasajeros».

«Cuando llegué a Miami, desembarcaron todos los pasajeros y se me interrogó por mi nombre y al decirlo, se me detuvo conduciéndome a presencia de las autoridades policiacas dejándome arrestado. Por gestiones de distintos amigos se obtuvo que mediante una fianza se me permitiera permanecer en un Hotel hasta tanto se aclarara mi verdadera situación.

Hasta el siguiente día de mi detención, cuando se me autorizó permanecer en el Hotel, yo no sabía cual era el motivo de mi detención, y en esta ocasión se me informó que estaba preso bajo acusación de tratar de asesinar al Embajador.

LA FEDERACION OBRERA ENVIO SU PROTESTA AL SINDICATO DE TORCEDORES

La Mesa Ejecutiva de la Federación Obrera de la Habana, nos ruega la inserción de las siguientes líneas:

«La Federación Obrera de la Habana, eleva ante el pueblo trabajador de Cuba su protesta más enérgica por los actos que consumaron el día de ayer las fuerzas armadas del Gobierno, destruyendo, rompiendo el mobiliario y documentación de los talleres de imprenta del Sindicato General de Torcedores, y materiales de los mismos. La Federación Obrera de la Habana, condena la perpetración impune de esas acciones de violencia que atentan a los fundamentos de la democracia y del derecho. Los Sindicatos Revolucionarios de la Federación Obrera de la Habana están prestos a desarrollar en común con el proletariado de Cuba, una acción solidaria contra esos ataques.»—La Mesa Ejecutiva.

UNA ACLARACION

El joven Carlos Echeverría nos ha visitado para hacer constar que su hermano fué herido mortalmente el 8 del presente mes al estar examinando un revólver su amigo Vicente Llópiz, y que por consiguiente su muerte no se debió en nada a estar comprometido en los últimos acontecimientos bélicos.

Queda aclarada la información que resultó equivocada y complacido el joven Echeverría.

HA DISUELTO CAROL EL PARLAMENTO DE RUMANIA CONVOCANDO A ELECCIONES

BUCAREST, Rumania noviembre 21 (AP).—Por decreto del Rey Carol ha sido disuelto el Parlamento rumano, convocándose a nuevas elecciones que tendrán lugar el 20 del próximo mes de diciembre para la Cámara de Diputados y dos días después para el Senado.

SUSCRIBASE Y ANUNCIESE EN EL «DIARIO DE LA MARINA»

CONDENADO EL NOBLE AGRESOR DE R. STEIDIE

Cumplirá tres meses de cárcel por atentado al caudillo del «Heimwehr»

VIENA, Austria, noviembre 21. AP.—El joven de 20 años Werber von Alvenslebe, vástago de una aristocrática familia prusiana, ha sido condenado a tres meses de cárcel, por el frustrado asesinato de Richard Steidle, caudillo tirolés del Heimwehr.

El día 11 de junio, Steindle fué agredido por von Alvenslebe, quien le infirió una herida en el antebrazo.

El linaje de los Alvenslebe es anterior al de los Hohenzollern, datando del siglo XII.

En 1930 y 1931 Alvenslebe estuvo en la Argentina estudiando la industria ganadera de aquel país y residió más tarde en las cercanías de Munich.

INFOMACION TELEGRAFICA

Del interior de la Isla

ROBO DE PRENDAS Y DINERO.

Cárdenas, Nov. 21.— (Por telégrafo).—En las primeras horas de la noche se cometió un robo en la casa sita en Princesa treinta y cinco, Este, residencia del señor José López González. Los ladrones aprovecharon la ausencia de la familia para penetrar y llevarse numerosas prendas y la cantidad de doscientos treinta y cinco pesas en distintas monedas. Las autoridades se encuentran practicando las investigaciones correspondientes. —Corresponsal.

HERIDO GRAVE AL EXPLOTAR UN PETARDO

CAMAGUEY, Noviembre 21. (Por telégrafo)—Al explotar un petardo en su domicilio, sito en San Esteban 31, en esta ciudad, resultó herido gravísimamente el señor Manuel Pelaer Rojas. El herido ha sido recluido enel Hospital y se teme que muera de un momento a otro. Las autoridades han detenido a un hermano de la víctima el cual afirma desconocer los hechos. Sobre las siete y media han hecho explosión en la ciudad otros dos petardos.—Corresponsal.

MOVIMIENTO EN LA JEFATURA

LA COMISION REORGANIZADORA

Anoche continuó su labor la Comisión reorganizadora del nuevo Cuerpo de la Policía Nacional, con el fin de revisar nuevamente los expedientes de los Sargentos y Vigilantes de Primera, que serán declarados cesantes, pues según se asegura, resultó un poco festinado lo hecho en la reunión anterior y en la cual se declararon terminados los servicios de los miembros del Cuerpo, que han sido y continuarán en el futuro siendo elementos muy valiosos apara el mejor desenvolvimiento de este organismo encargado de velar por que el orden y la moral no sea nunca alterado.

CESANTIAS DECRETADAS

Hasta el día de ayer han sido decretadas y sancionadas las de 8 Capitanes, 26 Tenientes, 15 Sargentos y 28 Vigilantes de Primera.

OFICIALES QUE PRESTAN SERVICIOS EN LAS ESTACIONES DE POLICIA

De las visitas que hizo el repórter a las Estaciones de Policía, en las últimas horas de la tarde de ayer, pudo comprobar que el cuadro de oficiales de las mismas, es como sigue:

PRIMERA ESTACION: Capitán Juan Arias; Tenientes, Pío Peña, Rogelio Cruz, José Santos y M. Guarch.

SEGUNDA ESTACION: Teniente Carlos Rodda.

TERCERA ESTACION: Tenientes Alfredo Forcade (al mando), Juan de Dios Pérez y Arturo García Nieto.

CUARTA ESTACION: Capitán, Angel Lombana; Tenientes, José Hernández, Domingo García, Ramón Becerra y Rafael Menéndez.

QUINTA ESTACION: Capitán, M. Hernández; Tenientes, Vicente López y Francisco García Casanova.

SEXTA ESTACION: Capitán, Enrique Ibarzábal; Tenientes, Manuel Lamas, Matías Robledo y Miguel Ruiz.

SEPTIMA ESTACION: Capitán Alberto Pérez; Tenientes, Eliseo Figueroa, José Leal y Agustín López.

OCTAVA ESTACION: Capitán, Víctor Delgado; Tenientes, Miguel Cuevas, Eduardo Pardillo y José M. Caballero.

NOVENA ESTACION: Capitán Antonio Borges; Tenientes, P. Mudarra, Braulio Suero Díaz, Antonio Duarte y Pedro Vega.

DECIMA ESTACION: Capitán, G Ara Alonso; Tenientes, M. Romero Padilla, Ramón Santana y Fernando Sierra.

UNDECIMA ESTACION: Capitán, A. Hernández Soler; Tenientes, Alfredo Mendiola, Manuel del Pozo y Ramón Jiménez.

DUODECIMA ESTACION: Capitán, R. Hidalgo; Tenientes, G. Sánchez, Ignacio Herrera y Miguel A. Rodríguez.

DECIMA TERCERA ESTACION: Capitán, Rogelio González; Tenientes, Crescencio Triana, Jesús Lorenzo y Oscar Quirós.

DECIMA CUARTA, (Luyanó): Capitán, José M. Corvo; Tenientes, Emilio Suvil, Pedro Barrios y Francisco Mesa.

DECIMA QUINTA, (A. Naranjo): Capitán, Antonio Brito.

DECIMA SEXTA, (Calvario): Capitán, Heriberto González.

DECIMA SEPTIMA, (Casa Blanca): Capitán, Luis Campiña.

SECCION DE ESPECIALES: Teniente Salvador Díaz Versón.

SECCION DE TRANSITO: Capitán, Antonio Delgado; Tenientes, Manuel Fernández, Pedro Machado y Abelardo Azcuy.

EL VIGILANTE FIALLO

Haciendo justicia ha sido ratificado en su cargo de Jefe de Correspondencia, el Vigilante 141, Domingo Fiallo.

Esta disposición ha sido vista con gusto, por todos los que le conocen.

HOY
GRAN VENTA de Retazos y Cortes de Vestidos.
De las telas nuevas de invierno.
PRECIO DE REGALO
La Casa Grande

Hoy nos toca a nosotros:

SWEATERS!

Franceses, españoles y americanos.

Finos... elegantes, prácticos y económicos.

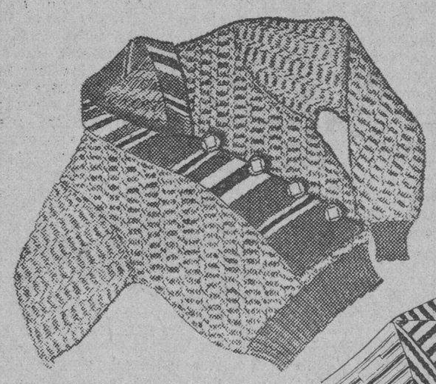

Precioso sweater matizado con botones de metal. Para niñas de 6 a 10 años.
$2.00

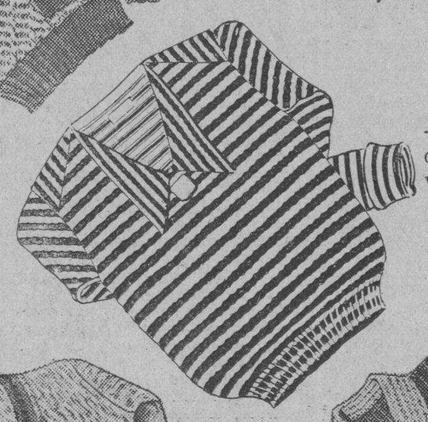

—de lana, estilo de sport para jovencitas.
$3.50

Sweater matizado para muchachos de 10 a 16 años. Varios colores.
$1.50

Este es de color entero con detalles contrastantes de otro tono. Para niños de 2 a 6 años
$1.00

La Casa Grande

Las telas de "El Encanto" representan las evoluciones más brillantes de la moda.

"La moda —ha definido un crítico— es una idea en evolución".
El arte de los grandes creadores y fabricantes va plasmando en telas las evoluciones más brillantes de esa idea.
Y "El Encanto"—una casa de modas—selecciona lo mejor que el arte va plasmando en telas y lo presenta en Cuba bajo el signo de uno proverbial economía
He aquí algunas de las últimas novedades recibidas:

Fantasías de color entero.

CREPE CRASH, una seda de gran novedad, en los nuevos colores de Patou.

FAYA MARROCAIN, una seda para gran vestir, en los colores favoritos: carmelita, prusia, verde y gris plata.

PIQUÉ CORDUROY, tela flexible, de caida suave, de gran lucimiento, para trajes de día y abrigos ligeros.

FAYA METAL,—hilo de oro—muy indicada esta temporada para blusas; en verde, prusia y carmelita.

VELO TRIPLE, con cordón de terciopelo: una tela de alta novedad empleada por Patou en varios modelos de noche; en azul, rojo, rosa, verde y beige.

LANAS.

Entre las novedades de lanas recibidas predominan los estilos a base de cordón y de dibujos especiales en tricot en colores enteros y jaspeados, empleados indistintamente para vestidos, ensembles y abrigos.

"ANGORA" es también una lana de gran boga; es un tejido especial, de superficie afelpada, para climas cálidos como el nuestro. Hemos recibido muchos estilos en los colores nuevos.

"LANA ESCOCESA", un material extraordinariamente elegante, muy indicado para vestidos y combinaciones.

"PIELD DE POULE" (pata de gallina) una novedad sensacional, a cuadritos muy sugestivos, para vestidos y chaquetas combinando con lanas del mismo color entero.

TERCIOPELO.

El terciopelo goza este invierno de extraordinario favor en los círculos elegantes. Se emplea preferentemente el terciopelo chiffón de seda, muy suave, en los estilos lisos o de cordón paysan. Nuestra colección comprende las mejores calidades en todos los estilos nuevos.

LOS COLORES.

Prevalecen con fuerza el carmelita, los verdes, y la gama que va desde el vino hasta el "mora salvaje"; el gris plata gana terreno y se aceptan mucho los tonos azules.

PLANTA BAJA.

El Encanto

Telf. A-7221

M.E.C.D. 2016

9A SECCION

TELEFONOS:
Dirección A-4151
Jefe de Redacción. A-3205
Sección de Sports . M-7911

DIARIO DE LA MARINA

TELEFONOS:
Quejas M-7911
A. Clasificados . . A-3333
Agencia Marianao FO-7380

C A SECCION

AÑO CI — ACOGIDO A LA FRANQUICIA POSTAL. — HABANA, MIERCOLES, 22 DE NOVIEMBRE DE 1933 — EL PERIODICO MAS ANTIGUO DE CUBA — PAGINA NUEVE

HEMEROTECA MUNICIPAL MADRID

LA ACTUALIDAD

DESPUES DE LAS ELECCIONES

(Por LEON ICHASO)

La victoria de las derechas españolas en las eleciones parlamentarias es todavía más abrumadora que lo que se esperaba. El mismo Gil Robles, jefe de los derechistas coaligados o confederados, que preveía el triunfo, quedó asombrado de su magnitud. Han vencido hasta en distritos que como el de Badajoz, el de Madrid y el de Granada eran los más vigorosos baluartes de los socialistas. Tan grande ha sido el desastre electoral de éstos y de las izquierdas republicanas, que el Gobierno rehusa dar los resultados totales de los escrutinios e invoca a todos los partidos aliados a él a fin de que juntamente con los socialistas formen una coalición para las elecciones parciales que se han de celebrar a principios del próximo Diciemore. Los radicales de Lerroux buscando la unión con los secuaces de Largo Caballero y de Indalecio Prieto! ¡Tan pura ha sido la derrota! Hasta los partidarios de Don Alejandro que según cálculos y conjeturas iban a ir en primera fila, han quedado postergados a las derechas.

Ante golpe tan terrible no cabe aguzar el ingenio para inculpar de él al voto femenino, a la desunión de los grupos izquierdistas, o a las maquinaciones de las derechas. Sería necio negar la poderosa contribución de la mujer en la victoria derechista. ¿Pero acaso ella no forma parte importantísima en la voluntad española, base esencial del sufragio? ¿No lo han reconocido así los que ateniéndose a las tendencias sociales y democráticas modernas,la han igualado civil y políticamente al hombre y le han otorgado el voto en la Constitución? ¿No se ha considerado esta concesión de los estatutos fundamentales de España como una de las conquistas más avanzadas y más transcendentales de la revolución republicana?

En cuanto a la disgregación de las fuerzas republicanas izquierdistas, aun cuando fuese cierto que hubiera influído en su derrota ¿quiénes tienen la culpa de que los desaciertos, las codicias y el espíritu dominador y monopolizador de los socialistas y el afán de Azaña en mantenerse a toda costa en el Poder, rompiesen la coalición republicano-socialista, introdujeran el cisma en el partido radical socialista y desbaratasen otros grupos de la izquierda? Pero el hecho cierto y positivo es que esta dispersión de los bandos izquierdistas republicanos tuvo una muy escasa influencia en su derrota, puesto que a las últimas elecciones municipales—las de los «burgos podridos»—y a las del «Tribunal de Garantía— fueron unidos y sin embargo salieron aplastantemente derrotados.

Respecto a las maquinaciones de las derechas, ni los socialistas ni nosotros sabemos dónde están. Todos han reconocido con absoluta unanimidad que estas eleciones han sido de las más puras, las más honradas y las más espontáneas que se han celebrado en España. Es este un honor señalado que nadie puede regatear al Gobierno presidido por el republicano radical señor Martínez Barrios. Los únicos que han vociferado, que han amenazado y que han intentado ejercer coacción en ellas, han sido los socialistas y los comunistas.

Ninguna agresión, ninguna violencia ha partido de las derechas. ¿Cuáles son entonces sus maquinaciones? ¡Como no sean las de realizar en el mitin, en el radio y en la prensa una propaganda electoral asombrosamente intensa, dinámica e incansable! ¡Como no sean las de repeler denodadamente y en legítima defensa las violentas acometidas y los iracundos desmanes de los socialistas!

Lo único que a éstos y a las izquierdas republicanas les queda que hacer tras su terrible derrota, es reconocer que el pueblo español no los quiere; que desea una república ordenada, moral y materialmente apacible; una república auténtica y realmente democrática y libre, pero sin demagogias perturbadoras; una república sin exclusivismos ni monopolios de clases sociales y sin sectarismos intransigentes y fanáticos: una república ajustada a los supremos principios y creencias que han caracterizado, han nutrido y han engrandecido en la historia al pueblo español. Quiere éste, en resúmen una República suya, sin vistas a Amsterdam ni a Moscou.

Esa es la lección que los marxistas y las izquierdas republicanas españolas han de sacar, si quieren ser prudentes y avisados, de su derrota electoral.

Un error en el conteo de votos, dió a Julián Besteiro como electo

EL LIDER DE LOS SOCIALISTAS NO RESULTO ELEGIDO

MADRID, Nov. 21. (AP).—Hay dos acontecimientos importantes que complican enormemente la ya embrollada situación política actual en España, dando lugar a toda clase de conjeturas

De ellos, el más trascendental son las declaraciones hechas por el Presidente del Consejo Martínez Barrios tras del consejo extraordinario de ayer, diciendo que el Gobierno había decidido no intervenir en las elecciones y por lo tanto los partidos republicanos que lo apoyan no irían a la coalición con los socialistas en las elecciones parciales del día 3 de diciembre como había hecho saber anterioridad.

En el consejo extraordinario de anoche, el Gobierno decidió mantener una actitud de estricta neutralidad respecto a las reelecciones. Otro de dichos acontecimientos es el error que se sufrió en la tabulación de los votos obtenidos en esta capital por el candidato socialista Julián Besteiro, a quien se atribuyeron 1,500 votos de más. Por esta razón, Besteiro no ha logrado obtener el 40 por ciento necesario.

Inmediatamente después de las declaraciones de Martínez Barrios fué convocado el comité ejecutivo de la Unión General de Trabajadores para tomar acuerdos acerca de la huelga general revolucionaria.

FUE ELEGIDO EL CONDE DE GUADALHORCE

La Unión de las derechas envía al Conde un cariñoso mensaje anunciándoselo

ZARAGOZA, noviembre 21. (AP).—Con motivo del triunfo del Conde de Guadalhorce, ex ministro de Fomento que tanto impulso dió a las obras públicas en España durante la Dictadura del general Primo de Rivera, la Unión de las Derechas de Zaragoza ha enviado al Conde, que actualmente se encuentra en Buenos Aires, el siguiente mensaje cablegráfico:

«La Derecha zaragozana le comunica el gran triunfo de su candidatura, que quedó en primer lugar. Al mismo tiempo hace llegar hasta usted la expresión del profundo agradecimiento de la tierra aragonesa por su fecunda e inteligente gestión a su favor. Viva España».

Firman el mensaje por las Derechas de Zaragoza los señores Ulivarri y Bas.

LAS ELECCIONES EN ZARAGOZA

ZARAGOZA, noviembre 21. (AP.)—Los últimos datos acerca de las elecciones en la capital y la provincia, son los siguientes:

Por la mayoría derechista el Conde de Guadalhorce por 28.490 votos; Santiago Guallar, por 27.717 y Ramón Serrano, por 27.019.

Por la minoría, Basilio Paraíso, radical republicano, por 15.161 votos.

En la provincia la mayoría correspondió a los derechistas Martín Sierra Pomares, por 41.212 votos; Mateo Azpeitia, por 42.091; Jesús Comín, por 40.296; Mariano Lahoz, por 41.196 y Javier Ramírez, por 40.837.

Aseguraron la minoría los republicanos radicales Mariano Gaspar, por 17.331 votos; Ernesto Kontes, por 17.780.

Créese que la provincia tendrá que celebrar nuevas elecciones.

COALICION DE LAS IZQUIERDAS PARA EVITAR REACCION

MADRID, noviembre 21. (SE).—«El Liberal» recomienda que se forme una coalición de Republicanos y Socialistas como único modo de contrarrestar la avalancha reaccionaria de las derechas triunfantes.

Por su parte «El Socialista» dice que los socialistas aparentemente han ganado sesenta asientos en las últimas elecciones y probablemente podrán conquistar algunos más.

Para «La República», los comicios han servido seguramente para reforzar la República.

«El Sol» declara en un editorial que la política de los socialistas ha tenido la virtud de empujar al país y a la opinión pública hacia la derecha.

Finalmente «El Debate» predice que a consecuencia de las elecciones ha de formarse un gobierno centralizador con elementos antimarxistas.

NO SE EFECTUARA LA COALICION REPUBLICANO SOCIALISTA QUE ANUNCIO EL JEFE DEL GOBIERNO

Se opone el Partido Radical Republicano y la idea no ha sido muy bien recibida en los centros de los socialistas, que tan combatidos fueron por Lerroux

MADRID, Nov. 21. (AP.).—Los resultados correspondientes a treinta provincias españolas dan por seguro que en ellas fueron elegidos 119 diputados derechistas, 33 socialistas, 65 radicales republicanos, 11 conservadores, 4 azañistas, 2 radicales socialistas, un independiente y un comunista.

Como se puede ver, los derechistas han obtenido en esas treinta provincias mayor número de diputados que los restantes partidos juntos.

Las últimas noticias sobre los resultados de los comicios del domingo informan que hasta ahora ha sido elegida solamente una mujer, la señora María Martínez Sierra, esposa del escritor español don Gregorio Martínez Sierra, que ha obtenido un acta por Asturias.
un acta por Asturias.

A pesar de que los comunistas sólo han logrado sacar triunfante un candidato, el señor Escribano, que ha sido elegido por Málaga, han obtenido en la votación del domingo, cerca de siete veces los votos que alcanzaron e nlas primeras elecciones.

Hasta el momento se cree que por lo menos se repetirán las elecciones en veinte provincias el 3 de diciembre

Parece seguro que el gobierno de coalición republicano-socialista, que anunció el actual jefe del Gobierno, señor Martínez Barrios, no llegará a cristalizar, debido a dificultades insuperables que han surgido en estos días, principalmente la oposición del partido radical republicano a ese plan.

También se dice que entre los socialistas no ha sido acogida con simpatía la idea de una coalición con los radicales republicanos y en los centros bien informados se afirma que semejante alianza jamás se llevará a cabo.

El ministro de la Gobernación, señor Rico Avello, anunció esta noche que los siguientes candidatos tienen asegurado hasta ahora el 40 por ciento de los votos necesarios para ser elegidos:

Derechistas: Lorenzo Gallardo, Jiménez, Canga Argüelles, Casinelle, por Almería; Dávila, Velayos, Pérez Arroyo y Represa, por Avila; Hermida, Sánchez, Manuel Jiménez, por Badajoz; March, Bartolomé Fons Pedro Matute, Luis Zatorteza y Tomás Salert, por Baleares; Martínez de Velasco, Alonso Armillo, de la Cuesta, Aurelio Gómez, Estebancz, por Burgos; Fernández Aguirre, Vega, Silva, por Cáceres; Carranza, Palomino, Martínez Pinillas, García Atance, Pemán, Primo de Rivera, Muñoz Manso y Moreno, por Cádiz; Mateo, Montes, Ruiz Valdepeñas y Maroto, por Ciudad Real.

LERROUX SE OPONE

MADRID, Nov. 21 (AP).—Nos hemos enterado en centros que por lo regular suelen estar bien informados que la razón por la cual el Gobierno ha cambiado de manera de pensar acerca de la coalición republicano-socialista consiste en la negativa de don Alejandro Lerroux a unirse a éstos, a quienes ha combatido duramente durante los cincuenta años de su carrera política.

Sin la cooperación de Lerroux, la proyectada coalición sería imposible y, por tanto, el Gobierno ha decidido volver a su política de manos libres, lo que le ha de permitir observar una actitud imparcial durante las elecciones que tendrán que repetirse en algunas provincias.

Distintos desórdenes se han registrado en España alrededor de la medianoche de hoy.

Tres desconocidos penetraron en el Centro de las Derechas de la Coruña y atacaron con cuchillo a uno de los empleados del Círculo, quien hizo fuego de revólver contra sus agresores, matando a uno e hiriendo gravemente a otro.

Los socialistas y derechistas chocaron en Palma de Mallorca interviniendo la Guardia Civil que separó a los contendientes.

En Villablino, provincia de León, hubo varios heridos a causa de un tiroteo entre los marxistas y antimarxistas.

NINGUNA FABRICA DE TABACOS RESULTA BOYCOTEADA POR LA FEDERACION OBRERA DE BAHIA

El Secretario de la Unión de Dependientes y Tarjadores del Puerto, nos escribe aclarando cierta información que se ha publicado en un colega de la tarde. Lo que dice

El Secretario de la «Unión de Tarjadores del Puerto», señor Alfredo Padrón, nos remite las siguientes líneas aclaratorias a una información:

«En el periódico «Información» correspondiente al día 20 del actual, en su primera plana, se dice algo en relación al boycot contra algunas fábricas de tabacos, y la actitud observada por los obreros de bahía.

Es de todo punto necesario, dar a conocer a la opinión pública cómo viene actuando en este asunto la Federación de Bahía.

Hace varios años que la mayoría de las colectividades obreras de bahía no forma parte de dicha Federación por causas que no son del caso enumerar. El hecho cierto es que en la actualidad sólo integran el Comité Central de la Federación Obrera de Bahía dos organizaciones, el Sindicato de Viveristas y el Sindicato de Metalúrgicos de Casa Blanca. Los demás gremios obreros de este puerto que en la actualidad existen son los siguientes: Sindicato de Estibadores, Sindicato de Braceros, Sindicato de Chalaneros, Unión de Dependientes y Tarjadores, Gremio de Carpinteros de Ribera, Gremio de Calafates y Sindicato de Motoristas Navales.

¿Cómo es posible, pues, que sólo dos gremios que integran la Federación Obrera de Bahía, decreten los boycots? Lo lógico sería que cuando cualquier entidad obrera solicitara el apoyo o el concurso de los obreros del puerto se dirigiera por escrito a cada una de las directivas de los distintos gremios de bahía y estas directivas, reunidas en sesión conjunta, estudiaran detenidamente las razones y conveniencias de prestar el concurso que se pide, y de acuerdo con estas necesidades, trazar la línea de conducta que se debe seguir.

Desgraciadamente tal cosa no se hace. Unos cuantos individuos erigidos por sí mismos en «leaders» máximos de sus compañeros, sin consultar ni aun a sus propias Directivas, decretan los «boycots», arrastrando a estos movimientos al resto de los trabajadores, que ignoran por completo la verdad de lo que existe en el fondo de todos estos problemas.

Esta manera de proceder resulta absurda y falta de sentido común (que es el menos común de los sentidos).

No es así como deben actuar estos mal llamados dirigentes. Ellos, que enfáticamente hablan de las «masas», no cuentan con el sentir general de sus compañeros para asuntos de tan vital importancia, y por proceder así, varias veces han dado al traste con sus organizaciones, y cuando estas desaparecen se ausentan del trabajo, dejando a esas masas abandonadas a su suerte.

Yo no discuto, si el boycot está o no justificado, pero sí hago constar lo informal del procedimiento, y la forma de actuar de estos eternos destructores de colectividades obreras.

Una Federación que no existe, no puede actuar invocando una representación que no tiene ni ostenta.

Toda esta es la verdad de lo que viene ocurriendo con los boycots impuestos a los obreros de bahía.

ALFREDO PADRON,
Secretario de la Unión de Tarjadores del Puerto.

QUINCE HERIDOS EN UN TIROTEO AYER EN MADRID

Los sindicalistas y los comunistas atacaron a los elementos socialistas

MADRID, Nov. 21 (AP).—Por lo menos quince personas resultaron heridas hoy en un tiroteo que se registró frente a la Casa del Pueblo, donde se encuentran instaladas las oficinas del partido socialista. Entre los heridos se halla un sobrino del jefe de los republicanos radicales, señor Alejandro Lerroux, llamado Francisco Ropero Lerroux.

Seis guardias de asalto que acudieron a restablecer el orden recibieron heridas que fueron calificadas de leves, mientras los socialistas tuvieron dos heridos graves.

Los comunistas y sindicalistas llevaron a cabo un ataque al Centro Obrero, por causa del cual se registró el tiroteo.

FALLECIO EN MELILLA EL GENERAL GARCIA BOLOIX

MELILLA, Africa Española, Nov. 21.—(AP). Ha fallecido en esta ciudad el general Leopoldo García Boloix, jefe del distrito militar a los 54 años de edad.

Según los médicos que le atendieron, la muerte de García Boloix se debió a un enfriamiento.

GIL ROBLES NO QUIERE FORMAR UN MINISTERIO

Declara que dará todas las facilidades para que formen Gobierno los republicanos

MADRID, noviembre 21. (AP.) —El jefe del partido Acción Popular, que al propio tiempo precide la Federación de las derechas, señor Gil Robles, ha hecho declaraciones esta noche a los periodistas, a quienes manifestó que todavía no le ha llegado la hora de gobernar, pero que procurará contribuír por todos los medios a pacificar los espíritus, espetando las leyes, acatando la República y dando, dentro de ella, las mayores facilidades posibles para que se gobierne.

Agregó Gil Robles que el Partido Popular acepta la reforma agraria y la separación de la Iglesia y el Estado, pero que es contrario a toda clase de persecuciones.

El diputado electo Royo Villanova, por los agrarios, declaró que no existe peligro alguno para la República, añadiendo que antes de que se abran las Cortes, las derechas elegidas se dividirán en tres grupos, que son: los agrarios, que apoyarán la República; los de Acción Popular y finalmente los grupos de renovación española y los tradicionalistas que no son republicanos.

CONTRAERA MATRIMONIO EL AVIADOR REIN LORING CON LA HIJA DE UN MEDICO

PAMPLONA, noviembre 21. (AP.) —El piloto aviador Rein Loring, que hizo el célebre raid a las islas Filipinas, contraerá en breve matrimonio con la señorita Mercedes Arriza, hija del doctor Juan Ariza.

Dan la noticia los padres de la futura desposada.

COMENTARIOS DE LERROUX SOBRE LAS ELECCIONES

MADRID, noviembre 21. SE. Don Alejandro Lerroux ha comentado el éxito obtenido por las derechas en las elecciones de diputados, diciendo que ello es resultado directo del voto femenino y de la desorganización económica engendrada por el régimen que presidiera Azaña.

El resultado de los comicios—dijo el lider republicano—muestra claramente que han de tener orientación antirrevolucionaria en las futuras Cortes.

HASTA LA NOCHE DE AYER LAS DERECHAS TENIAN ASEGURADAS EN ESPAÑA, 162 DIPUTACIONES

Las autoridades han ordenado que se redoble la vigilancia en el penal del Dueso, en Santander, donde está cumpliendo condena el General Sanjurjo

MADRID, Nov. 21 (AP).—La última nota dada esta noche por el ministerio de la Gobernaicón sobre el resultado de las elecciones generales del domingo, informa que los derechistas tienen asegurada ya la elección de 162 diputados, diez de los cuales son nacionalistas vascos.

VIGILANCIA EN EL DUESO

SANTANDER, Nov. 21 (AP).—Se ha redoblado la vigilancia en el Penal del Dueso por orden de las autoridades que temen alguna complicación.

Tanto la guardia exterior, como la interior del penal, se ha reforzado.

En este penal se encuentra cumpliendo condena de cadena perpetua por el delito de rebelión contra la República, el general Sanjurjo que, según los despachos que se recibieron ayer en Madrid, procedentes de Melilla, había sido elegido diputado en aquella ciudad africana.

DOSCIENTAS BOMBAS

SANTANDER, Nov. 21 (AP).—En los registros practicados por la policía con motivo de las amenazas de los elementos extremistas, quienes han anunciado que están dispuestos a alterar el orden en el caso de que triunfen las derechas, se ha encontrado por los agentes en una de las casas registradas 200 bombas.

NO SABE SI SE REPETIRA LA ELECCION

MADRID, Nov. 21 (AP). — El ministro de la Gobernación, señor Rico Avello, manifestó hoy a los representantes de la prensa que el Gobierno ignora si será necesario repetir la elección el 3 de Diciembre en esta capital.

Agregó que esta noche dará a conocer datos electorales referentes a la mitad del Congreso.

CUPO DE SOLDADOS PARA 1934

MADRID, Novñ 21 (AP).—El ministerio de la Guerra ha publicado una disposición en la Gaceta Oficial fijando el cupo de soldados para el próximo año de 1934 en 145.000 hombres.

Comentando el Cable

Por ARTURO VAN CANEGHEM

Una gran disputa acaba de estallar entre los jefes nazis y no tiene por origen a la Bella Elena, sino a una simple cinta del film que había de glorificar a Horst Wessel, héroe y mártir. Todos los Alemanes, desde hace algunos meses, conocen a ese oscuro estudiante que sucumbió en una batalla en plena calle, después de haberle dado al nacional-socialismo su himno, el **Horst Wessel Lied.** La música es muy buena, pero desgraciadamente no es de él; pues según parece es una vieja melodía popular bávara.

Como las películas nacionales están de moda allende Germania, una compañía cinematográfica tuvo la idea de llevar a la pantalla la historia de aquel joven. Todo el mundo creía que el ministro de Propaganda le prestaría su apoyo, y la cinta fué anunciada con gran reclamo. Antes de darla al público, se la presentó a los diplomáticos y a la prensa, que la acogieron con agrado.

El día fijado para el estreno, se supo que el Gobierno hacía objeciones, luego que había prohibido la exhibición de la película de Horst Wessel, la que, a su ver, no mostraba a su héroe bajo un aspecto bastante noble y era indigna del movimiento nacional-socialista a quien se pensaba glorificar. Y enseguida un artículo del **Wolkische Beobachter** amplió los argumentos del ministro de la Propaganda.

Pero parece que todo eso no eran más que pretextos. En realidad, de lo que se trataba era de jugarle una mala partida al patrocinador del film, M. Haufstangel, un jovial bávaro, hijo de una americana, compositor, pianista, y cantante, que estuvo antes al servicio de la prensa de Hitler antes que el Führer escalase el poder. Y aunque no ocupa ninguna posición oficial, sin embargo ha seguido siendo familiar de Hitler, con quien almuerza diariamente. A lo que parece, el magno jefe se contrarió mucho con la decisión de su terrible colaborador, pero no se ha atrevido a contradecirle.

La que fué Mrs. Asquith no tiene gana ninguna de morirse. Cuando este acontecimiento se produzca, es de presumir que muchas gentes lanzarán un suspiro de satisfacción. Lady Oxford tiene demasiado talento—muy mordaz por cierto— para no poseer múltiples enemigos. Tiene el aspecto de una avispa y su aguijón deja una picada que no se olvida fácilmente. Su parcialidad cándida no perdona más que a ella misma y a sus amigos, y no es sin un estremecimiento, sin un temblor, que cierto personaje político abrió su último libro de Memorias titulado: **Otros recuerdos.** Tan dispuesta siempre a descubrir en los demás el defecto capital y a arañarlo con una uña aguda, lady Oxford no admite en el hombre notable que fué su marido, ni insuficiencia ni debilidad. El sustituirlo como primer ministro en 1916 fué según ella una verdadera traición.

Se supone como son fustigados y zurrados los que cometieron aquella villanía, para Llody Georges desprecio; para Bonar Law desdén. De lord Curzon, «mucha superficie, dice, y ningún fondo». Sobre Winston Churchill «que pierde su tiempo en la política, que su falta de convicción le impedirá siempre ser un jefe o un discípulo».

Lord Balfour halla indulgencia en la terrible «Margot». Pero de los diez primeros ministros a quienes conoció nunca observó en ninguno de ellos «la menor señal de una emoción desinteresada».

Con todo lo que antecede, no es nada extraño que el perfil caballar de Margot, sus trajes chillones sobre una espalda descarnada, provoquen consternación en una tertulia cualquiera, cuado se advierte la presencia de ese verdugo del talento.

Sobre la política internacional italiana se leen comentarios muy interesantes, sobre todo al tratar de la actitud de Italia frente al problema tan debatido del desarme universal.

En los corrillos del palacio Chigi, lo mismo que en los centros políticos y hasta en la opinión pública, se tiene—según leo— la impresión muy clara de que el doble gesto del Reich ha creado un callejón del que no se ve por el momento de qué manera se va a salir. Aunque conservando la mayor sangre fría y una calma perfecta, las esferas dirigentes observan una absoluta reserva y no parecen querer salirse de ella.

El esfuerzo generosos sostenido y ejercido últimamente en Ginebra por los representantes del gobierno fascista para hacer posible la entente sobre la cuestión del desarme, no ha sido reconocido por Alemania y no es posible que ésta pueda esperar ahora un nuevo gesto de Roma, pues más bien se inclinen en ésta a esperar que el Reich manifieste de manera tangible su voluntad de colaboración. En resúmen, que la actitud tranquila y firme de Roma parece corresponder singularmente con la línea de conducta adoptada por París y Londres, y no es de dudar que el tono firme, aunque moderado, empleado por Deladier en sus últimas declaraciones, haya contribuido en gran parte a formar la atmósfera actual italiana.

La Tribuna, de Belgrado,—según leo en un cable,—publica un artículo sobre la entente balcánica en el cual dice que hay que proceder a la preparación de las mentalidades y de la atmósfera con vistas a una reconciliación de los pueblos balcánicos. Estos deben darse cuenta de sus intereses comunes y ello con toda sinceridad. De lo contrario, no se podrá proceder ni a una colaboración ni a una unión. La obra de la entente balcánica exige una metalidad nueva y apóstoles que tengan manos puras. Sería de desear que el encuentro de los reyes Alejandro y Boris despertase a las ciencias dormidas y fuese el inicio de una nueva era y de una nueva reconstrucción de los Balkanes.

Tales son los deseos expresados por el diario belgradés y que honradamente comparto, a pesar de que vivo a tan larga distancia de aquellos hermosos países bañados en casi toda su extensión por las azules aguas del majestuoso Danubio, tan armoniosamente cantado por Strauss en su vals inmortal.

EL RESULTADO DE LOS COMICIOS CATALANES

BARCELONA, noviembre 21. SE. Todavía no hay nota oficial de los escrutinios en Cataluña, pero extraoficialmente se dice que la izquierda catalana ha sacado triunfantes 17 candidatos, los regionalistas 25, el Partido de Acción Republicana 1, los tradicionalistas 2, la Unión socialista catalana 4, los federales 3, y los republicanos independientes de la izquierda 2.

CABLEGRAMAS POR CORREO

DE LA CECA A LA MECA

Por C. CABAL.

Diablo, con D. Fernando de los Ríos, qué manera de moverse...!

Primero un mitin, en seguida otro, otro a continuación, otro después...

Primero va Granada, luego a Málaga, en seguida a Madrid, luego a Toledo...

Es que ni el Judío Errante...

Ah...!

No, pues lo que es el discurso que pronunció en Madrid este domingo —no fué el domingo, fué el viernes, pero el martes y el viernes no se cuentan,— estuvo bien, la verdad, porqué no se ha de decir...?

Sobre todo el final, que chocó mucho.

Está bien.

Así...! Ah, de la proa...!

El diario de la República —y hemos citado a... Luz... para que conste,— le atribuye la frase de esta modo:

Es lo mismo.

En estos tiempos de revolución, lo mismo da un Hazaza que un Ahzaña, y lo mismo un Ha...! que un Ah...!

Tanto monta Isabel como Fernando...

UNA OBERVACION ATENTA

—«Ah, de la proa...!»

—Está bien... Una nave el partido socialista, un mar alborotado la nación, y una gran cantidad de tiburones, abriendo ansiosamente los enchutes...

Grave riesgo, quien lo duda...!

Es muy probable que haya zapatazos. Zapatazos marinos, claro está, pero al cabo, zapatazos...

Y he aquí que D. Fernando, el capitán, da el grito avisador desde la torre:

—Ah de la proa...!

Pero a mí me parece, —con franqueza,— caso de haber zapatazos, que donde los darán será en la popa.

CON LAS VELAS DESPLEGADAS

De todos modos, allá va la nave...! No fué acaso Luis de Tapia, el gran revolucionario, quien la pintó una vez gráficamente en unos versos famosos:

—Allá va la nave.

Quién sabe do va...?

Yo no sé si fué Luis o fué Espronceda, pero la confusión se justifica, porque son contemporáneos.

De todos modos, allá va la nave...!

Va airosa, y grácil, y firme. Va con muchos millones de pesetas. Va con todas las velas desplegadas...

Mirándola de la costa, se ven velas y más velas, y más velas aún, y más aún...

Lo que no lleva son trabajadores, y ellos lo explican así:

—Nosotros, y es natural, no hemos tomado vela en ese entierro...!

COMBATEN CONTRA LA NACIONALIZACION LOS BANCOS EN ALEMANIA

BERLIN, Alemania, Nov. 21 (AP). Se ha celebrado una reunión de técnicos financieros para tratar de la nacionalización de los bancos alemanes. Hjalmar Schacht, que presidió el acto, manifestó a la salida que los representantes de las grandes casas de banca insistían en mantener íntegra su libertad de iniciativa, en tanto que otros eran partidarios de algún sistema de control estatal.

En la próxima reunión los técnicos estudiarán el alcance que se debe dar a la intervención del estado en las operaciones bancarias.

EL BRASIL HA REGLAMENTADO, A BASE DE MONOPOLIO DE SU BANCO, TODAS LAS OPERACIONES DE CAMBIO

RIO JANEIRO, Noviembre.—El gobierno de Brasil ha modificado la reglamentación de las operaciones de cambio, cuyo centro deberá ser reconocido como monopolio del Banco del Brasil. El decreto de Vargas condena los abusos en las operaciones que ha dado por resultado un contrabando de las operaciones de cambio y declara que el gobierno considera que, si no se evita este contrabando, los negocios que se desarrollan honradamente serán la víctima, pues tienen que cubrir fracturas de exportación en términos desventajosos. El decreto no prohibe las operaciones de cambio entre individiduos del Brasil y del extranjero; pero obliga a registrar todas las transacciones en el departamento de fiscalización del Banco, so pena de una cuota que represente dos veces el valor que represente la operación.

ESTOMAGO, HIGADO, VESICULA
ULCERA GASTRICA — COLITIS
Jamás existió remedio tan eficaz como "BISMAGEN" contra enfermedades del
Ensaye con un frasco del moderno patente en polvo "Bismágen" y
BENDECIRA LA HORA EN QUE DECIDIÓ TOMARLO!

M.E.C.D. 2016

LA UNIVERSIDAD ORGANIZA COMPETENCIAS INTER-FACULTADES

GRAN PROGRAMA DE LUCHAS PARA EL 3 DE DBRE. A BENEFICIO DE LAS EMPLEADAS DEL T. CENTS

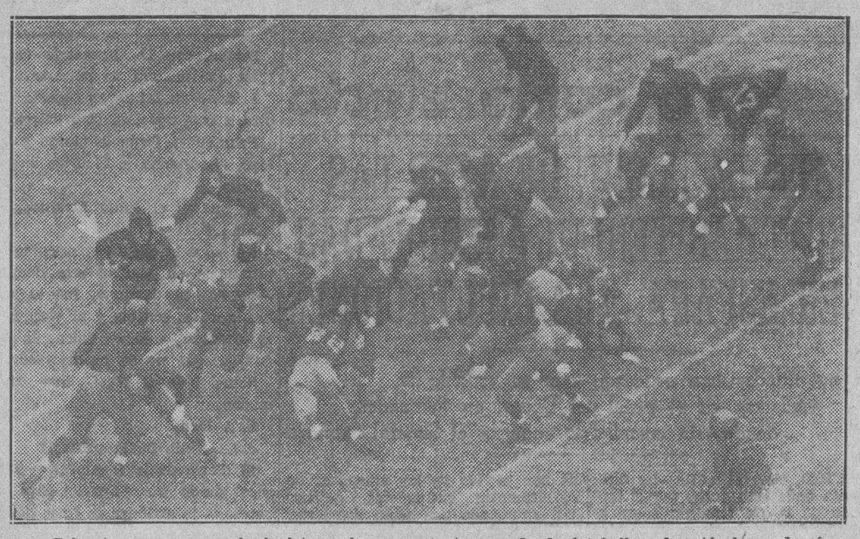

Princeton permanece aún invicto en la presen te temporada de fot ball, y derrotó el pasado sábado al Navy, en el encuentro celebrado en Prin ceton. En esta fotografía vemos a Clark, back del Navy, en el extremo izquierdo con la bola, colo cándose por medio de la línea del Princeton para lograr un down. Pese a esto, Princeton logró la victoria 13 a 0. Esta es su séptima victoria en lo que va de temporada.

Se estudia por los promotores de "Arena Cristal" la confección de programa de boxeo para el Sábado

Aunque la enfermedad de Criso ha rebasado, estimamos no se hallará todavía en condiciones de pelear tan pronto. Coego o Kid Calixto con probabilidades de integrar el cartel

(Por M. VIADA)

Ante la imposibilidad de poder ofrecer el sábado pasado un programa que pudiera sustituir dignamente el match anunciado entre los magníficos peleadores Baby de la Paz y Criso Pérez, así como los otros encuentros preliminares que indudablemente componían una fiesta de puños muy difícil de superar, los señores Parga y del Pino, con muy buen juicio, determinaron cancelarlo, sino definitivamente, por lo menos esperar el restablecimiento físico del boxer Criso Pérez, posponiendo ese encuentro. Con tan plausible motivo estos señores encargados de organizar las peleas de boxeo del gran Stadium «Arena Cristal» se encuentran pesando los valores del ring que actualmente poseemos para ver si se le encuentra un contrario de calibre a la «Maravilla Oriental» que pueda sustituir al pimentoso Criso Pérez, y entonces, cuando el ahijado de Manolo Fernández se haya repuesto de su dolencia, enfrentarlo con el triunfador de este match.

Como fácilmente se podrá calcular, Criso Pérez ha tenido varios días de molesto retraso en su habitual vida del ring, y aunque afortunadamente este estado anormal en su persona ha pasado, han de transcurrir otros más para que recupere su admirable forma que lo conceptúa como uno de los mejores light weights cubanos.

Entre los boxers de más condiciones y mejor record que se barajan como posibles sustitutos de Criso, que habrán de llenar el vacío ocasionado por su ausencia, Kid Calixto, Coego y otros de destacada ejecutoria en los rings se efectuará la selección, con el único fin de brindar al público que favorece con su presencia las funciones de la Arena Cristal un programa que reuna todos los requisitos para considerarlo como atrayente y espectacular.

En cuanto a los preliminares hay casi la seguridad de que serán los mismos boxeadores, que se anunció anteriormente los que han de participar en este otro programa que se viene estudiando, para lo cual han proseguido su training encontrándose listos en cualquier momento para probar sus facultades y forma actual.

Los muchachos del Nebraska se defendieron como buenos en el encuentro efectuado contra las Panteras de Pitt. El terreno hubo que ganarlo pulgada a pulgada, y por ambas partes se luchó hasta el agotamiento. En el último quarter del juego, Pittsburgh logró un touch-down que eliminó a los de Nebraska de la lista de los invictos. En la fotografía vemos a Izzy Weinstock, abajo, precisamente antes que O-Brien, número 24, tackle del Nebraska, lo hiciese perder tres yardas, al tacklearlo.

LUCHA HOY IMPELLITIERRE CONTRA LOUGHRAN EN BRONX COLISEUM A QUINCE ROUNDS

El manager del joven peso se muestra esperanzado en el resultado del match, y hace planes para el futuro ya que Dempsey le ha ofrecido un encuentro con M. Baer

NUEVA YORK, Nov. 21 (AP). Ray Impellitiere, un gigante de 260 libras que ha celebrado sólo once bouts en cinco años, se enfrentará con el peso completo más inteligente del presente cuando se vea con Tommy Loughran mañana miércoles en el ring del Bronx Coliseum.

Impellitiere, jamás se ha enfrentado con un hombre del calibre de Loughran, sin embargo, esto no quiere decir que irá desamparado al bout, listo para ser víctima del sagaz estilo del veterano de Filadelfia. Por algunos días Ray ha hecho training con Joe Sekyra, y si alguien puede poner en práctica una perfecta imitación del estilo de Loughran es precisamente Sekyra.

Hace poco menos de dos años Loughran y Sekyra se enfrentaron en el Queensboro Stadium, y fué opinión de todos los comentaristas que Joe alcanzó la decisión, puesto que superó a Loughran en el infighting y marcó muchos puntos con su uppercut de derecha. Loughran, sin embargo, se llevó la decisión.

Por rara coincidencia, en uno de los preliminares del programa que comprendió a Loughran-Sekyra, estaba incluído el joven heavy weight que mañana se enfrenta con el orgullo de Filadelfia en el Coliseum. Y según los libros de records, Impellitiere se apuntó una brillantísima victoria, noqueando a su rival, Frank Savada, de New Jersey, en el segundo round.

El joven aspirante a la corona mundial, que es una reproducción exacta de Primo Carnera, ha estado practicando para el match de mañana, desde hace una semana en el Pioneer Gymnasium y parece listo para la pelea ante los ojos de los peritos en la materia. Su manager Jimmie Bronson, que tiene fe ciega en su rápido ascenso, ha dicho hoy:

«Ray luce admirablemente en su entrenamiento con Sekyra, que es, probablemente, el peso completo más rápido que existe en el ring. No creo que Loughran pueda vencerle, a pesar de su zorra inteligencia. El punch de Impellitiere dará temprana cuenta de él».

Bronson enseñó después un telegrama de Jack Dempsey, donde el famoso Jack le ofrece un bout con Max Baer, en San Francisco, para el día 22 de Febrero, si consigue derrotar mañana a Loughran.

PITTSBURGH, noviembre 21.—Los representantes germanos en los juegos olímpicos no han sido desautorizados por Berlín como atletas judíos cuya participación en los mismos será considerada más tarde.

NUEVA YORK, noviembre 21. AP.—En vista de que no se podrá seguir sosteniendo el costo de sus gastos, el atleta argentino Zabala, ha declarado que tan pronto termine dos compromisos que tiene contraídos, retornará a Buenos Aires. Uno será la carrera de cinco millas el día 26, y la otra de nueve millas, el día 30, bajo los auspicios de la Sociedad Atlética del 16o. Regimiento, en Berwick.

NECESITAN LOS "PIRATAS" UN CATCHER QUE AYUDE A GRACE EN ESTE IMPORTANTE PUESTO

Piensan los directores del Pittsburgh en reforzarse con los servicios de Al López

Pittsburgh, Pa., Nov. 21 (AP). Los Piratas de Pittsburgh han estado buscando afanosamente en estos últimos tiempos por todo el circuito de la Liga Nacional, un catcher de puntería q. pueda ayudar a E. Grace, pero todos lo sesfuerzos realizados hasta ahora han resultado estériles. El procedimiento del draft ha dado a los Bucs al joven Art Veltman, que según algunos, es tan bueno como Grace, pero muchos temen que el muchacho no sea realmente la maravilla que todos proclaman.

Grace es el que mejor lleva a los pitchers en la Liga, y les batea duramente a los pitchers derechos, pero al igual que algunos otros players del Pittsburgh suele verse anulado cuando tiene necesidad de conectarles a zurdos.

George Gibson, dándose exacta cuenta de la situación, y considerando que Earl no puede resistir toda la campaña de baseball, está haciendo gestiones para conseguir los servicios de Alfonso López, de los Dodgers de Brooklyn, pero parece difícil que los hombres de Flatbush se desprendan de Al, que es lo mejor que ha tenido Brooklyn desde la retirada de Hank Deberry. Por otra parte, los otros clubs de la Liga no parecen muy interesados en hacer negociaciones con los Piratas.

Los Phillies están satisfechos con Jimmy Wilson, a quien esperan hacer manager del team dentro de poco; Terry no cambia a Mancuso por todo el oro del mundo; los Cardenales están reconstruyendo su staff alrededor de Virgil Davis, a quien acaban de conseguir de los Phils y los Reds de Cincinnati no quieren desprenderse de Ernest Lombardi.

Si los Bucs pudiesen conseguir a Al Spohrer, de los Braves, todas las dificultades estarían arregladas, pero Bill Mc Kechnnie cree que Al ha de serle tan necesario como Shanty Hogan y no lo cambia y por su parte, los Cubs confían en que el veterano Gabby Hartnett tendrá un brillantísimo come back en 1934.

En Pittsburgh se esperan nuevas actividades de Gibson en estos días y todos los periódicos locales afirman que el club recibirá los servicios de un buen receptor antes de que comience la campaña.

EL ALTO MANDO DEL CHIGAGÓ CONFIA EN PODER REFORZARLO

Esperan que en la sesión de diciembre su team sea ya por completo debidamente redondeado

CHICAGO, Ill., noviembre 21 (A. P.)—Dispuestos a fortalecerse grandemente en el mitin de magnates que tendrá lugar el próximo mes de diciembre en la cudad de Chicago, los Cubs vienen haciendo interesantes cálculos en estos días, creyéndose por todos los peritos de la ciudad que el club conseguirá los hombres que necesita para rivalizar con los Piratas de Pittsbrugh, ahora que los Bucs, ayudados por la renovación de la ley azul, se disponen a brindar importantes doble headers los domingos.

John Q. Seys, vicepresidente del club, que encauza conjuntamente con el manager Charley Grimm los intereses de la novena, se están encargando de la contrata de los jugadores y se cree que han de presentar un buen núcleo cuando el equipo abandone la ciudad el primero de marzo en dirección al campo de entrenamiento.

Tanto Grimm como Seys siguen negando que el club haya adquirido ya los servicios del afamado Chuck Klein, pero un periódico local lo «ha comprado ya tantas veces», que cuando la noticia resulte cierta no será, realmente, una noticia.

La opinión general asegura que los Cubs presentarán muchas caras nuevas en 1934, siendo «vox populi» que el outfield será enteramente distinto al que representó este año al conjunto en la campaña de la Liga Nacional. El nombre de los que quedarán y de los que serán agregados no se ha dicho aún, pero Chuck Klein parece bastante incluído en todas las conversaciones.

EL CLUB DE AJEDREZ «CAPABLANCA» INAUGURADO EN SANTA CLARA

Elige Junta Directiva. Un torneo de importancia desusada en aquella ciudad

La inauguración del Club de Ajedrez «José Raúl Capablanca», ha sido una nota importante en la vida social de la capital villareña.

Cuenta la nueva entidad más de ciento setenta socios y surge pletórica de vida.

En el acto de constitución de la sociedad hicieron uso de la palabra los señores doctor Severo García Pérez y Alberto Entralgo.

Fué elegida la siguiente Directiva:

Presidente: Sr. Tomás Solveira.
Vicepresidentes: Dr. S. García Pérez y Conrado Trujillo.
Secretario Alberto Entralgo: Vices: Arturo Valdés y Julián Enrique Gómez:
Vocales: Dres Ramón Herrera, Manuel Rico; Ramón Berenguer y Agustín Gómez Lubian; señores Rubén Díaz, Félix González Denis.

Muy en breve se celebrará un torneo al que espera han de inscribirse más de cuarenta jugadores, lo que garantiza una justa ajedrecística como nunca se ha visto otra en esta ciudad y probablemente en ninguna de las ciudades del interior de la isla.

El domingo 19 se cerró la lista de inscripción.

Hállase el Club confortablemente instalado en la calle de Gloria número 2, y sus salones se ven visitados a diario por numerosos aficionados, dando los más adelantadas lecciones a los principiantes.

SEGUIRA SIENDO DE LOS YANKEES "BABE" RUTH SEGUN DECLARO

Según manifestó también no aceptó ninguna oferta para jugar de las que recibió

NUEVA YORK, noviembre 21. AP.—Babe Ruth, de vuelta en la ciudad, después de una excursión de 15.000 millas que se extendió hasta las islas Hawaii, ha anunciado hoy su propósito de permanecer en New York, durante todo el invierno para esperar aquí la fecha de partida hacia el campo de entrenamiento de la Florida.

El famoso outfielder de los New York Yankees, jugará un poco de golf «si la temperatura sube un poco» y participará en dos o tres cacerías, no muy lejos de la ciudad.

«Estoy muy cansado de viajes»—dijo el Bambino hoy en su casa, en compañía de su esposa y de su hija Dorothy. Cuando se viaja por un promedio de 247 millas al día, durante un mes, cualquiera se aburre de viajar».

Ruth dijo después que en su deseo de retornar a New York había rechazado ofertas ventajosas para visitar Europa, Japón y México. Actualmente no tiene plan fijo sobre su futuro en el baseball, pero cree que permanecerá con los Yankees.

LOS JUEGOS DE BASKET BALL DEL FERROVIARIO SE CELEBRARAN ESTA NOCHE

Habiendo terminado la suspensión motivada por el duelo del gran filósofo cubano Varona, vuelven a reanudarse tan interesantes justas

Volverán esta noche a reanudarse las actividades basket bolísticas en el floor de los Pulgarcitos.

Los juegos que han venido anunciándose y que por los motivos apuntados hubo la imprescindible necesidad de suspender ocuparán nuevamente la actualidad en la misma forma antes dispuesta.

Se iniciará la contienda con el choque del Víbora Social contra el Columbus Yacht Club, que dada la rivalidad existente entre estos dos fives promete ser de los que dejan recuerdos.

El encuentro estelar o séase el último estará a cargo de los poderosos Pulgarcitos que solo tienen un juego perdido a manos del Atlético de Guanabacoa y quienes muy molesto por esa única derrota que aparece en su record han prometido a su coach Azcárate que volverán locos a los del Deportivo Cuzcó que se presentarán en el floor para ser sus fáciles víctimas.

Los muchachos que integrán el quinteto del Cuzcó tienen pensado una cosa muy diferente de su encuentro de hoy con la gente del Ferroviario, no creen en cuentos y van a la lucha deseosos de demostrar que han progresado mucho en su juego, que dedicarán al guarding toda su atención, y que no consideran a ese león tan fiero como lo pintan.

Está tomando cuerpo la idea lanzada de celebrar un Campeonato de categoría junior en el floor del propio Ferroviario habiéndose robustecido hasta tal punto que la convocatoria para el mismo será inmediatamente comunicada a los Clubs que deseen enviar su representación, esperando de la totalidad de las Sociedades que se dedican a este deporte le sea impartida su aprobación inscribiendo sus equipos, sabido es que la mayoría de estos clubs están en pleno período de entrenamiento y casi todos se encuentran listos para competir.

MATINEE DE GUANTES EL DOMINGO EN ARENA CRISTAL

—Nuevo sistema que se implantará con la ayuda del respetable.
—Dará comienzo a las 4 de la tarde con un atrayente programa.

Deseando los matchmakers de «Arena Cristal» poder brindar la presentación de un programa diurno que llene las aspiraciones de los aficionados a las fiestas boxísticas, teniendo en cuenta el presente estado tormentoso de cosas en que la seguridad del ciudadano sufre a cada rato alteraciones que produce una natural timidez en la asistencia a los espectáculos nocturnos, se ha acordado inaugurar una serie de encuentros del ring a esa hora del día en beneficio del público que podrá con comodidad trasladarse de un lugar a otro de la Ciudad sin la constante preocupación del tranvía o del reloj que con sus manecillas amenazantes le van anunciando el corto tiempo que le queda al fanático para llegar a su hogar.

A tal efecto se ha confeccionado un cartel a base de dos estrellas profesionales del ring como Young Bilongo y Angel Alfaro.

El semi final estará a cargo de Humberto Kid Espinosita y Angelito Pérez Noda el destacado fly weight que con tanto esmero entrena el popular Angel Díaz, todo el mundo recordará como peleó ultimamente Espinosita, pero tendrá en el ahijado de Eduardo María Valdés un fuerte opositor.

Reaparece también el conocido junior light weight Rubén Martí que ha estado sometido a un rudo entrenamiento por el Ingeniero Valdés y se verá de frente al guinero Wilfredo Sotolongo.

El resto del programa estará integrado por Miguel Pérez, Eberto Menéndez, Lino Vidal y Young Maceo que sabrán demostrar que lo mismo pelean por la tarde que por la noche.

CLUB DEPORTIVO CENTRO GALLEGO

Secretaría

De orden del Sr. Presidente cito a todos los asociados de este Club para que concurran a la Junta General extraordinaria que tendrá lugar el próximo martes día 28 del corriente en el local social a las ocho y media P. M.

NOTA: De no haber quorum suficiente para celebrar la Junta en primera convocatoria se hará un receso de media hora constituyéndose la misma en segunda convocatoria.

ORDEN DEL DIA

Nombramiento de la Comisión Electoral.

J. M. Martínez Cresno.
Secretario.

DERROTAN EN BASE BALL LOS DE MADRUGA A LOS VISITANTES DE GUINES

El pasado domingo 19 se llevó a efecto el segundo desafío entre las novenas «Yone» de Güines y el team local «Trinidad y Hno.», que resultó un verdadero juego del que debemos estar orgullosos por el buen papel hecho por nuestros muchachos, en el que se distinguieron todos y del que resultó lo siguiente:

Martell, Jr.

	V	C	H	E	O	A
A. Marrero, lf.	4	0	0	0	1	1
A. Hernández, ss.	4	0	1	1	2	4
Q. Borroto, rf.	1	0	0	0	1	0
J. Romero, cg.	4	0	0	0	3	0
R. Michelena, 1b.	3	0	1	0	6	3
Y. Montes, c.	4	0	0	1	4	1
F. Illas, 3b.	4	0	2	0	1	0
A. Reyes, 2b.	4	0	0	1	2	4
J. Suárez, p.	3	1	2	0	4	1
R. Acuña, rf.	2	0	0	0	0	0
Totales:	33	1	6	3	24	13

TRINIDAD Y HNO. (Madruga)

	V	C	H	E	O	A
F. Illaramendi, lf.	4	1	1	0	1	0
R. Dávila, 2b.	4	0	1	0	2	2
D. Llerena, rf.	2	0	1	0	0	0
A. Escobar, 1b.	4	0	1	0	10	0
E. Estévez, c.	4	0	1	0	6	3
R. Vasallo, p.	3	2	0	0	0	2
J. Artiles, cf.	3	0	1	0	1	0
Y. Paineeira, 3b.	2	0	1	2	1	1
A. O-Farrill, ss.	2	0	1	0	2	4
M. Jorrín, cf.	2	0	0	2	4	0
Totales:	30	3	8	2	27	12

Anotación por entradas:

TONE (Güines)

Güines	000	000	010	1
Madruga	110	001	000	3

AVISO A LAS NOVENAS JUVENILES

Próximos a llegar de la vecina ciudad de Santiago de Cuba nos complacemos en avisar a las novenas juveniles de esta capital que la mencionada novena está dispuesta a celebrar juegos contra cualquier Club que posea conjunto de base ball de esta clase.

El señor José A. Cortada activo manager que anuncia la llegada a la Habana de su poderoso team de base ball titulado «Dolores» formada con jugadores del calibre de Electo Hierrezuelo, fenomenal short stop, y Mario Vidal, el soberbio pitcheer que ya una vez se enfrentó contra una Selección Habanera, envía por este medio el avance de reto general a las novenas de esta clase que estén dispuestas a medirse con su equipo, oportunamente se dará a conocer el lugar en que se recibirán las respuestas para la concertación definitiva de esos duelos.

V. Dundee contra Callahan el día ocho en Boston

La pelea será en opción al campeonato y a 15 rounds

BOSTON, noviembre 21. AP.)—Vince Dundee, de Baltimore, defenderá su corona mundial de los pesos medianos frente a Andy Callahan, de Lawrence, en el ring del Boston Garden, el día ocho del próximo mes de diciembre, según se ha anunciado oficialmente hoy.

Ambos pugilistas, considerados por algunos críticos la clase de la división en el presente, pelearán durante 15 rounds, pesando justamente 160 libras.

Dundee ganó la faja derrotando a Lou Brouillard, en el Boston Garden, hace un mes.

LA UNIVERSIDAD HARA SPORTS PARA ENERO DEL PROXIMO AÑO

En una interview al honorable Rector de la Universidad doctor José Antonio Presno lo manifestó de ese modo al repórter, anunciando la constitución de varios equipos

NA noticia de interés para los fanáticos y amantes de los deportes contienen los periódicos de ayer en páginas que precisamente, no son de las que hemos dado en llamar «sección de sport», y quizás por esto haya pasado desapercibido por completo a un gran número de los interesados en los deportes, que en Cuba constituye una verdadera legión.

La noticia a que nos hacemos eco está en una entrevista celebrada ayer por un repórter y el ilustre doctor José A. Presno, gloria de nuestra medicina, catedrático por oposición de nuestra Universidad y a quien sus compañeros de claustro designaron Rector de nuestro máximo centro docente.

En la entrevista efectuada, al inquirir el repórter del nuevo Rector una declaración en relación con los deportes en nuestra Alma Máter, y su reanudación o suspensión, el venerable maestro se muestra optimista en cuanto al futuro deportivo de nuestra Universidad y hace la siguiente afirmación: «Para enero, tendremos ya competencias de football y esgrima». Aunque el repórter no investiga más sobre qué foot ball será el que esté organizado para esa fecha, todo hace suponer que sea el «collegiate» o colegial, como lo designamos en Cuba, ya que éste ha sido hasta ahora el que más atención ha merecido de los deportistas defensores de los colores marrón-blanco; al extremo de haber logrado la declaración oficial de un día de vacación por un triunfo obtenido en este sport.

La noticia de que la Universidad tendrá esgrima dentro de poco tiempo es altamente significativa de que el doctor Presno se dispone a prestar su ayuda a la Comisión Atlética, ya que se atreve a prometer el cultivo de un deporte, que hasta hoy, por sensible desidia o desorganización de los que podían cultivarlo en la Universidad, nunca logró arraigarse en la misma, y sólo se registraron esfuerzos esporádicos por lograr su aclimatación.

La participación de los Caribes en el foot ball no era cosa de poner en duda, ya que como decimos en líneas anteriores, este deporte ha sido siempre uno de los sports favoritos de la masa caribe, y que contó en todas las oportunidades con grandes núcleos de simpatizantes.

Así pues, que todo hace suponer, que el próximo año de 1934 nos volverá a traer a los entusiastas y animosos caribes en las competencias nacionales, y de efectuarse el anuncio hecho por el honorable señor Rector, la temporada de foot ball que estaba en un hilo de no efectuarse por ser tan sólo el Glorioso Anaranjado el equipo que estaba dispuesto a «bajar» a la lucha, toma color y recibe la más vigorosa inyección que se le podía dar a un deporte susceptible de tantas bellezas e interés.

BALOMPEDICO

¿Es V. fanático del balompié?

Pertenece V. a los nuevos entusiastas, o recuerda V. con cariño aquellas gestas gloriosa de Puentes Grandes, La Bien Aparecida o Cuatro Caminos?

Si pertenece V. a estas últimas insinuaciones, no hay duda alguna, que el domingo 26, le veremos llegar hacia el hermoso Campo Armada, allá por el Lucero, a darle prestigio con su presencia, al homenaje sincero y cordial que los hispanófilos con la cooperación de un grupo de amigos rinde en esa fecha y lugar, a unos de los jugadores que por su ejecutoria ejemplar, por su caballerosidad y decencia, hicieron posible que su nombre de combate esté inmortalizado en esas bellas frases todo un poema «los once corazones de Beleño».

El programa es algo magnífico, los jugadores del mañana Hispano y Luna Park, los jugadores del team infantil, la promesa en perspectiva, los veteranos del Hispano y del Fortuna, los que fueron los que escribieron en el libro de la historia balompédica de Cuba, bellas páginas, los hombres que en sus cabezas peinan ya las canas de la vejez y que abandonan su retiro para cooperar a esta fiesta, los jugadores de la época romántica, los que siendo socios no pedían nada al club, al contrario daban el cuerpo y el alma, y para final de fiesta, la realidad del momento, el team invicto del Hispano y las aguerridas huestes del Betis, sociedad modelo de corrección y entusiasmo.

En este último partido se juega la Copa Carlos Alonso, donada por el más joven de los Presidentes del Hispano y por consecuencia uno de los más entusiastas.

-: TENNIS :-

UN TEAM FRANCES REALIZARA PROXIMAMENTE UNA TOURNEE POR LOS ESTADOS UNIDOS

(Por Mariano AMIGO)

El gran Tildem ha conseguido de Cochet que un team francés realice un torneo por los Estados Unidos, en febrero del próóximo año. Se jugarían partidos en pistas cubiertas en New York, donde se verificaría la revancha Francia-América del Norte, y luego continuaría la tournee por Filadelfia, Chicago, Boston, San Francisco, Wáshington etc.

Cochet parece ser que ha aceptado en un principio, y no sería difícil que los dos ases volvieran a encontrarse en febrero del año entrante en un court neoyorquino.

Toda la afición americana pide a gritos la mencionada tournee del equipo francés de tennis, pues se sabe de antemano sería un verdadero éxito, tanto económico como deportivo.

Como es natural ante el gran juego desarrollado uor el profesional americano Big Bill Tilden, todos los periódicos de la capital de Francia, elogiaron sin límites, el juego magnífico, asombroso, más en forma de Tilden frente a Cochet en su último encuentro.

Se dice que lo que desconcertó a Cochet, fué la gran bolea fantástica de Big Bill Tilden que empleó siempre con gran éxito frente a su oponente. Quizás también Cochet se encontró sorprendido por encontrarse en el campo profesional, estando abrumado de preocupaciones que debiliten su sistema nervioso.

Estamos convencidos por lo tanto, que si llega a realizarse efectivamente la tournee del equipo francés por los Estados Unidos, la cosa puede de variar algo, porque Cochet irá preparado de muy diferente forma, a la anterior.

LA PANAMA PACIFIC LINE RETA PARA EL PROXIMO DOMINGO, A TODOS LOS CLUBS DE LA CAPITAL Y DEL INTERIOR

El pasado Domingo día 19 se celebró un encuentro entre las novenas «Panama Pacific» y el «Colegio Villar» saliendo victoriosos fácilmente los leones de la «Panama Pacific» con la anotación de 23 carreras por 2 sus contrarios.

En este encuentro se estrenaron sus trajes los muchachos del «Colegio Villar» y se notó en el terreno un player con un traje del «Indianapolis» que por el momento hizo pensar al team de la «Panama» que estaban jugando contra un team Americano, pero a última hora se vio que era todo lo contrario, pues parece ser que Olivares, el famoso SS le regaló dicho traje a Abril el catcher del «Villar» para que lo luciera en el terreno.

Se distinguieron por la «Panama Pacific»: Mármol que pitcheo colosalmente al extremo de permitir solamente 3 incogibles, Izquierdo la 3b. que bateó de 4-3, Lázaro que bateó de 5-3, Castillo que bateó de 5-2 y fildeó maravillosamente, Cintas que bateó de 3-3, Congo de 3-2, Martínez de 5-2 y Cejas de 4-2.

Por el «Colegio Villar»: Abril que catcheó muy bien, y Roberto el Ct. que fué muy aplaudido en su fildeo y además bateó un hit.

Reto: la «Panama Pacific», no teniendo juego concertado para el próximo domingo, reta por este medio a todas las novenas de la Capital y del Interior (pero que sean fuertes). Diríjanse a Pedro Cagigas. Tamarindo 91.

Scores:

«PANAMA PACIFIC LINE»

	V	C	H	O	A	E
Izquierdo 3b.	4	2	3	0	3	0
Castillo SS.	5	2	2	4	4	0
Cintas LF.	3	3	2	0	0	1
Congo RF.	3	3	2	1	1	1
Martínez CF.	5	3	2	2	0	1
Lázaro C.	5	3	3	5	0	1
Ríos 2b.	4	3	1	1	1	0
Cejas 1B.	4	2	2	6	0	0
Mármol P.	4	1	1	0	0	0
Echevarría	0	1	0	0	0	0
	37	23	18	13	9	3

«COLEGIO VILLAR»

	V	C	H	O	A	E
Fraga LF.	2	0	0	1	0	0
Abril C.	2	0	0	3	0	0
Roberto CF.	3	1	1	5	1	0
Jesús 3B.	3	1	0	1	1	0
Reyes 1B.	3	0	1	8	1	0
Carmona 2B.	3	0	0	0	0	0
Rafael P.	2	0	0	0	2	0
Raul SS.	2	0	1	1	0	2
Eduardo RF.	2	0	0	0	0	0
	22	2	3	19	3	2

Anotación por entradas:

«Colegio Villar	1	1	0	0	0	0	0	0	2
«Pan. Pac Line»	0	0	0	7	8	8	x		23

INGRESO EN EL BROOKLYN EL PITCHER ART HERRING

La noticia dada a la publicidad por el secretario Quinn del club

NUEVA YORK, Novñ 21 (AP).—Robert Quinn, secretario general de los Dodgers de Brooklyn, acaba de anunciar hoy la contrata del pitcher derecho Art Herring, del club Beaumont, de la Western League por una cantidad en efectivo que se cree no pasará de $10.000.

Herring, que estuvo el año pasado con los Tigres de Detroit, registró una impresionante temporada con el Beaumont este año, terminando la season con 19 victorias y 10 derrotas.

Anúnciese en el DIARIO DE LA MARINA

M.E.C.D. 2016

HOY EN LAWN TENNIS LA COPA CARLIN SANCHEZ

EL PROXIMO DOMINGO 26 DARA COMIENZO EL CAMPEONATO DE SQUASH

Narciso Picazo, notable lanzador del Teléfonos.

PICAZO ES POR SU EJECUTORIA EL CANDIDATO MAS FUERTE COMO PLAYER MAS UTIL A SU NOVENA

—No debe pasar desapercibida su labor.
—Es incuestionablemente una estrella del diamante.

De todos los aspirantes a recibir el alto honor de ser considerado como player más valioso y útil a su Club, es el modesto Narciso Picazo, el pitcher del Teléfonos, el que a nuestro juicio reune no solamente méritos bastantes para considerarlo el mejor, sino su eficacia, seguridad y dominio que tiene en la de por si difícil labor de lanzar bolas al home.

A la hora de medir y aquilatar la labor rendida por cada uno de los players que se consideran o son recomendados como máximos merecedores de tan distinguida consideración, no debe olvidarse que Narciso Picazo, el pequeño gigante del Teléfonos tiene una virtud más sobre los demás pitchers del Campeonato, consistente, en saber sortear los juegos comprometidos, creciéndose a una altura inmensa en momentos que hasta sus propios compañeros de team lo han considerado todo perdido, y él, con su actitud magnífica de todo un consagrado ha resuelto la situación sacando del sótano juegos prácticamente perdidos, y esta una de las causas por que tanto se le quiere y estima, por eso es que su sola presencia en un terreno de base ball es lo suficinte para que se espere un desafío brillante, siendo este uno de los más poderosos motivos para que el Club Teléfonos sea temido y considerado como un factor de triunfo positivamente. Dese luego Picazo no necesita ni de una presentación, ni de una recomendación, sencillamente porque no le hace falta, solo queremos que no prevalezca ni la amistad ni el partidarismo, que la elección recaiga en el que meritoriamente se haga acreedor de recibirla.

Célebrase hoy por la tarde el Campeonato femenino por la Copa "Carlín Sanchez"

«LAWN TENNIS CLUB» Y «FERROVIARIO» UNICOS CONTENDIENTES

El trofeo «Carlín Sánchez» será por fin discutido en la tarde de hoy por los equipos femeninos del Lawn Tennis y Ferroviario en los courts de la primera.

Cupo a esta justa la misma suerte de los demás espectáculos deportivos por la sentida desaparición del ilustre cubano que en vida se llamara Enrique José Varona, pero como todo pasa en la vida, vuelve hoy a rendírsele culto al músculo, con la celebración de un torneo por todos conceptos interesante.

Como quiera que sólo son dos equipos los contendientes, la serie tendrá necesariamente que ser corta, pero existe el aliciente de que a continuación de este torneo será discutida la copa «Sport Girl» y que serán estas dos mismas sociedades las encargadas de decidir su posesión, de modo que los admiradores de la mujer cubana en sus luchas del court y la raqueta, podrán prolongar sus días felices con la celebración de esta otra nueva contienda, esperándose que las otras sociedades que también practican el internacional deporte, se decidan de una vez a participar en las mismas, quizás no sea tan tarde para que la animación cunda entre tanta tennista linda y diestra, aportando a esos torneos femeinos, toda su gracia y su arte.

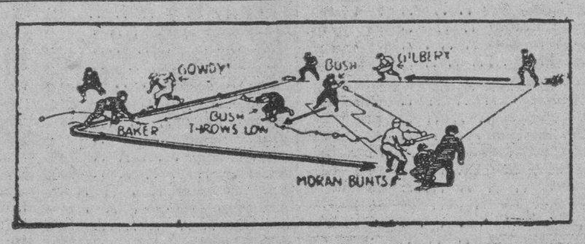

HENRI COCHET PIENSA INVADIR LAS AMERICAS

PARIS, noviembre 21.—Henri Cochet que se tornó profesional del tennis, a partir de la última competencia de la Copa Davis, ha embarcado con deseos de competir en países de la América, se propone visitar la Argentina, Chile y por último invadir los Estados Unidos de Norte América en cuyo lugar piensa medirse con los ases americanos Tilden, Vines y otros, por los matches franco americanos.

DE PRESENTARSE EN GRAN FORMA ANDESO, CASANOVAS Y AGUILERA, DEBEN GANAR SUS ENCUENTROS

GRAN EXPECTACION POR EL COMBATE DE JOE WINER

Ayer tuvimos la oportunidad de presenciar una de las sesiones de entrenamiento de los luchadores que practican diariamente en el ring de Miramar Garden pudiendo apreciar el excelente trabajo realizado por Manuel Pardo, Aguilera, Casanova y el californiano Anders que se medirá en el star bout del programa con Joe Becerra.

Joe Winer, el Bisonte Polaco, practicó cerca de media hora con Anders, pero no logró aplicarle una sola llave en toda la tarde. Winer se halla muy lento y es necesario que amplie más su trabajo de carretera para que no le fallen las piernas. Joe Becerra lució mucho en su estilo de tackie volador y aunque algo fuera de distancia esperamos que logrará corregir este pequeño defecto.

Aguilera, el sensacional novato, estuvo muy efectivo en una serie de cadenas y doble llave de piernas que aplicó a Gerald Iron, q. no pudo hacer nada debido a q. aún le molesta la lesión sufrida en días anteriores; los luchadores nos encargan q. invitemos a los fanáticos a presenciar el entrenamiento que será gratis.

Roberto Pau y Abraham Warda hacen training en el Centro de Dependientes bajo la dirección de Benjamín González, y José Pico y Sastre en el Club de Comunicaciones.

Hablando con Joe Becerra sobre su próximo combate, nos manifestó que era muy difícil vencer a Anders debido a su potencia y velocidad dentro del colchón, pero que estaba seguro de que en esta ocasión el tackle era el ataque más efectivo, puesto que una vez que el americano le eche la mano encima con un candado o agarre similar, será muy difícil quitárselo de arriba. Por su parte Anders manifestó que se alegraba tener que volver a luchar con Joe, al que consideraba un caballero del ring, y un fenomenal atleta.

Ramón Casanova de la U. S. Rubber tendrá que luchar mucho si es que piensa derrotar a Pardo por caída, ya que según pudimos apreciar éste se está preparando en un estilo que encaja perfectamente en el ataque de Ramón.

Los precios para esta función, que como saben los fanáticos es a beneficio del Comité de auxilios de las Empleadas del Ten - Cents, actualmente en huelga, están al alcance de todos los bolsillos: 20 centavos ring y 10 centavos grada.

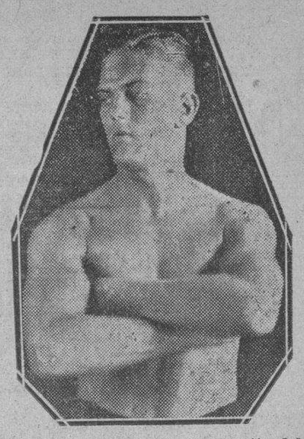

Harold H. Anders, el americanito del Dependientes.

Pincho Gutiérrez permanecerá en la esquina de Kid Chocolate

El manager de Freddie Miller presencia el training del Kid en Orangeburg. Eguileor y Johnston se comunican

NUEVA YORK, Nov. 21. — Debe existir algún disgusto entre el boxeador Kid Chocolate y su manager Pincho Gutiérrez, dada la venta del contrato del Kid hecha por Gutiérrez al señor Fernando Eguileor también de Cuba, por $25.000 después de celebrada su pelea con Tony Canzoneri. A pesar de haberse firmado el nuevo trato por el Kid, Eguileor ha comunicado a Jimmy Johnston, promotor, sus deseos de que Luis Gutiérrez permanezca a su lado en el ring el día de su encuentro con Canzoneri. Johnston tiene el propósito de enfrentar al ganador de esta pelea con el boxeador europeo Lelo Locatelli, del peso light y el que resulte vencedor matchearlo con Barney Ross. Mr. Peterilly, Manager de Fráddie Miller ha estado presenciando los trabajos de entrenamiento del Kid cubano en Orangeburg. Noticias que llegan de New York demuestran un ambiente propicio para la celebración del encuentro Chocolate Miller por el título mundial.

El «Evening Sun» en sus crónicas de boxeo estima que lo asegurado en cuanto a la venta del contrato de Chocolate por su manager Luis Gutiérrez es pura historia, pero se ha podido comprobar que Gutiérrez ha visitado la Comisión de Boxeo participando a la misma haber traspasado su contrato del Kid al Sr. Fernando Eguileor, conocido promotor de la Habana, habiéndole hecho un anticipo de 5.000 pesos en efectivo como principio de pago quedando en liquidar el resto al terminar el bout con Canzoneri. Gutiérrez ha hecho manifestaciones de retirarse de los asuntos del boxeo aunque está dispuesto a servir de second al Kid en esa pelea.

Joe Vila, el célebre crítico de boxeo del «Sun» será el encargado de reportar junto al ring el célebre match Chocolate - Canzoneri, esperándose que tan importante encuentro mantendrá expectante a numerosos fanáticos del boxeo.

Gilberto Castillo, boxer cubano que obtuvo resonante triunfo en Miami al derrotar al filipino Russ González en un fiero match a diez rounds.

MIAMI, noviembre 21. (AP.)—Gilberto Castillo, boxer cubano de 125 libras, derrotó por puntos a Russ González, filipino, de 124 libras, en un combate a diez rounds.

LO ESENCIAL PARA EL ALUMBRADO DE AUTOMOVILES

Un buen alumbrado es lo más importante para la seguridad del conductor de un automóvil y para los ocupantes del coche. Este alumbrado, que debe satisfacer las autorizadas exigencias del automovilista en cuanto a calidad, seguridad y economía, puede obtenerse únicamente por medio de lámparas incandescentes eléctricas.

Pero existen diferencias de calidad entre las lámparas eléctricas lanzadas al mercado en la actualidad, y todo automovilista comprenderá que debe equipar su coche únicamente con el mejor alumbrado que existe. La energía eléctrica para el alumbrado del automóvil es relativamente pequeña, de modo que las luces deben ofrecer un aprovechamiento de la luz, esto es, un consumo mínimo de energía eléctrica, y producir el mayor efecto luminoso posible. Al mismo tiempo, la lámpara debe ser de duración suficiente y muy resistente contra sobretensiones accidentales, esfuerzos mecánicos, trepidaciones, golpes, etc.

De lo dicho se desprende con toda claridad, que las lámparas incandescentes eléctricas para automóviles deben, por una parte, bajo condiciones de servicio mucho más difíciles que las empleadas para el alumbrado normal, y, por otra deben alumbrar con mucha mayor intensidad. Por eso, estas lámparas pueden fabricarse únicamente por empresas de mucha experiencia en este dominio especial y que puedan garantizar una uniformidad completa de sus productos. Sólo así se obtienen resultados prácticos excelentes. Las lámparas incandescentes eléctricas Osram para automóviles gozan de fama mundial, se fabrican por un procedimiento perfeccionado, en estos últimos tiempos, hasta en sus menores detalles y se caracterizan por todas las propiedades imprescindibles enumeradas en las líneas anteriores. El número de tipos fabricado es muy grande y variado. Para cada modelo de coche que ruede por el mundo y para cada parte de la instalación del alumbrado existe la lámpara Osram más apropiada. Justamente este estudio de las exigencias prácticas de cada automóvil y su realización en cuanto al alumbrado exterior e interior del coche es imprescindible a la fabricación de una buena lámpara eléctrica para automóviles. El manual «Alumbrado con lámparas Osram», detalla exactamente todos los tipos de lámparas de la sociedad mencionada, indica su aplicación especial más ventajosa y reúne todas las explicaciones técnicas correspondientes a la ejecución y el tratamiento de las instalaciones de alumbrado de coches automóviles y camiones. Quien siga bien estas instrucciones está bien aconsejado y compra siempre las lámparas Osram más apropiadas a su coche.

Señores
Anunciantes

El éxito del anuncio no depende solamente de la circulación.

Es preciso que a la vez que sea muy leído el periódico, tenga el debido rendimiento su anuncio por llegar a manos de un público con favorable ambiente para el consumo de su artículo por su situación económica.

El DIARIO DE LA MARINA

cubre una cantidad máxima de suscriptores, cuya posición económica permite la adquisición del producto anunciado.

EL EXITO DEL ANUNCIANTE ES NUESTRA GARANTIA

SPORTS — DIARIO DE LA MARINA — SPORTS

AÑO CI — HABANA, MIERCOLES, 22 DE NOVIEMBRE DE 1933 — PAGINA ONCE

No seguirá en el Club Toronto Danny Howley actuando de Manager

Pese a los rumores que lo raban interesado en el negocio Dan dió la sorpresa padre renunciando

TORONTO, Ont., noviembre 20. (AP)—Dan Howley no será el manager del club Toronto en 1934. Después de celebrar hoy una nueva y larga conferencia con George Oakley, propietario del Club, Dan anunció oficialmente su retirada.

La decisión ha sido recibida con verdadera sorpresa, ya que era opinión de todo el mundo que Howley continuara en el equipo, reconstruyéndolo y colocándole nuevamente en la primera división, tarea ésta que Howley se impuso en la pasada primavera. Se había anticipado, además, que Howley iba a comprar parte de los intereses del club, asumiendo la vice-presidencia, pero Dan ha rehusado emprender tan hermoso proyecto, afirmando que metiéndose en el asunto tenía necesidad de invertir cierta cantidad de dinero que no sería fácil de recuperar.

El presidente Oakley hizo una buena proposición a Howley a fin de q. continuase como manager del club, pero Dan la rechazó también después de considerarla ligeramente.

«No existe ningún rozamiento entre Howley y nosotros»— ha dicho Oakley. «Creo que él siente mucho dejarnos, como nosotros lo sentimos también. Dan luchó lealmente para levantar la novena y creo que es uno de los más convencidos de que Toronto es una gran ciudad para el base ball, así como que el año entrante ha de depararnos grandes cosas».

Howley, por su parte, ha afirmado que aún no ha determinado lo que ha de hacer en el futuro, no teniendo nada de particular que vuelva a un club de las mayores.

Pronto saldrá en dirección a West Palm Beach, su retiro invernal y allí planeará definitivamente su futuro.

Tampoco se sabe aún quién será su sustituto en el Toronto, aunque se presume que sea un manager-jugador. Hasta ahora se han mencionado los nombres de Johnny Heving, ex-catcher de los Atléticos de Filadelfia; Ike Boone, famoso outfielder que nunca pudo ser regular en las Mayores, y Lu Blue, considerado una vez el mejor fildeador de las primeras bases del Big Show.

JAI ALAI

Todos los partidos fueron ganados por los blancos. Gran labor de Pascau y Escarza. Millán y Salazar dejaron en 18 tantos a los azules, Echevarría y Hugues

Ayer, martes, se pelotearon en el Frontón de Concordia y de Lucena, los partidos y quinielas anunciados en el correspondiente programa, ante el entusiasta concurso de gran número de fanáticos.

Contendieron en el primer partido, de veinte tantos, los blancos, Pascau y Escarza, contra los azules, Juanito y Aguiar. Lo ganaron los blancos. Los azules quedaron en el tanto 15. No hubo apuestas mutuas.

Primera quiniela sencilla: de Iturrino, que pagó con $ 4.03.

Combinada de Iturrino y de Aguiar, que pagaron con $5.66.

Segundo partido de treinta tantos. Contendieron los blancos, Ochoa y Vallejo y los azules, Ferrer y Paco. Lo ganaron los dos blancos. Los dos azules quedaron en el tanto veinticinco. No hubo apuestas mutuas.

Segunda quiniela: Paco, que pagó con $ 9.91.

Combinada de Paco y Salazar, que pagaron con $28.05.

Tercer partido, de treinta tantos; contendieron los blancos, Millán y Salazar contra los azules, Echeverría y Hugues. Lo ganaron los blancos. Los azules quedaron en 18. No hubo apuestas. Hoy, la función de moda.

PROGRAMA

Para la función, que se celebrará hoy, miércoles, a las ocho y media de la noche:

PRIMER PARTIDO A 20 TANTOS: Juanito y Escarza, blancos contra Creus y Sola, azules.
A sacar los primeros del cuadro 9½ y los segundos del 10 con ocho pelotas finas.

PRIMERA QUINIELA A 6 TANTOS: Salazar, Ochoa, Vallejo, Creus, Ugalde y Paco.

SEGUNDO PARTIDO A 30 TANTOS: Ugalde y Salazar, blancos contra Ochoa y Vallejo, azules.
A sacar los primeros del cuadro 10 y los segundos del mismo con ocho pelotas finas.

SEGUNDA QUINIELA A 6 TANTOS: Goyo, Morales, Iturrino, Lasa, Aguiar y Echeverría.

TERCER PARTIDO A 30 TANTOS: Morales y Goyo, blancos contra Iturrino y Lasa, azules.
A sacar ambos del cuadro 10 con ocho pelotas finas.

TRATARA VENZKE DE MEJORAR EL RECORD

En las carreras auspiciadas por el «Millrose Athletic Club»

NEW YORK, Noviembre 21. (AP). La competencia de la milla por la copa—anamaker, que envolverá probablemente a Gene Venzke y Glenn Cunningham, famosos atletas internacionales, constituirá la máxima atracción de las justas atléticas del Millrose Athletic Club que se efectuarán en el Madison Square Garden comenzando el día tres de Febrero. Otro evento de gran importancia ha sido agregado también al unirse al programa una magnífica carrera de 600.

Las distancias métricas, adaptadas el año pasado, después de haber sido aprobadas por la Unión Atlética de Amateurs, han sido abandonadas nuevamente para este año, prefiriéndose las medidas inglesas.

Venzke y Conningham tienen cada uno una pata en el trofeo Wanamaker, faltándoles sólo dos más para conquistarlo definitivamente. Venzke, ganó hace dos años con tiempo de 4 minutos, 11 1-5 segundos, y Cunninghag ganó el año pasado con tiempo de 4:12.

Un nuevo trofeo, donado por John G. Anderson será discutido en los juegos entre los contendientes de las distancias cortas.

Coego, el fuerte pegaduor light que en estos momentos se escoge como posible sustituto de Criso en las peleas del sábado en A. Cristal.

CAMPEONATO DE SQUASH

El domingo 26 a las nueve de la mañana, en la hermosa Cancha «Juan Vázquez» que poseen los hispanófilos en su Stadium del Campo Armada, se verificará el acto de inaugurar el Campeonato Inter-Socios de Squash de 1933, para lo cual existe un enorme entusiasmo ya que ha habido habilidad por parte de la Comisión de Squash en la selección de las parejas, que hará que el torneo sea reñido y el entusiasmo nunca se pierda.

Para la inauguración, se ha organizado un desayuno en el que intervienen Estanislao Ramonde y el Dr. Prol.

Todo el que desee inscribirse para el mismo, debe de entrevistarse con el Sr Juan Vázquez organizador del mismo.

Por Cable

NUEVA YORK, noviembre 21. AP. —Midget Wolgast, generalmente reconocido como el campeón mundial del peso fly, ha retornado de Europa, dando una explicación de su tournee, afirmando que no podrá seguir haciendo el peso de las 112 libras, por lo que se verá precisado a invadir los pesos bantam y feather, para sus futuros encuentros. Derrotó al campeón europeo de Inglaterra Jackie Brown, que había hecho unas tablas con el francés Valentine Angelman. Proyecta un encuentro con el mexicano Young Casanova para el próximo mes de enero.

N. GELATS y Cía.

Habana. BANQUEROS Aguiar 106-108

Vendemos cheques de Viajeros
Pagaderos en todas partes del mundo
y Cartas de Crédito Circulares
en las mejores condiciones.

"SECCION DE CAJA DE AHORROS"

Recibimos Depósitos en esta Sección Pagando el 2½ por 100 Anual. Todas estas operaciones pueden efectuarse también por Correo.

Su anuncio clasificado en el Diario de la Marina, llega a las 7 de la mañana a donde a Ud. le interesa.

Llegue Ud. donde le conviene, no espere que vayan a buscarle, puede ser tarde.

Anúnciese en los Clasificados del

DIARIO DE LA MARINA

M.E.C.D. 2016

"NO HA HABIDO HASTA AHORA VERDADERA INFLACION" - DICE MR. BARUCH

Y ADVIERTE LA AMENAZA DE LA AGITACION INFLACIONISTA IMPERANTE EN TODOS LOS E. U.

Aunque la cotización oficial del oro volvió a subir ayer, debilitándose nuevamente el dólar, el mercado de valores, guíase menos por estos hechos, que por los ya favorables

CARTA SOBRE VALORES
Por Thomson and McKinnon.

NEW YORK, Nov. 21.—LUIS MENDOZA Y CIA.— Sea cual fuere la interpertación que el mundo financiero dé al artículo en que Baruch se opone a la inflación resulta al menos grato que haya alguien de suficiente cordura y claridad de visión para advertir valientemente al país la amenaza de la agitación inflacionista imperante. Es análogamente consolador advertir en las declaraciones de Mr. Baruch q., a su juicio, «no ha habido hasta ahora verdadera inflación», refiriéndose, desde luego, a la moneda

Aunque la cotización oficial del oro volvió a subir ayer y el dólar se debilitó nuevamente en el mercado de cambios internacionales, el mercado de valores, al reanudar el avance, parece guiarse menos por estos acontecimientos que por los ya más favorables de índole comercial. La decisión de la directiva de DuPont de declarar un dividendo extraordinario mayor de lo que generalmente se esperaba atestigua la esperanza de que habrá pronto una reavivación general en los negcios. El creciente número de empresas que no sólo han reanudado sino aumentado también sus desembolsos a accionistas es prueba de confianza y contribuye a acrecentar el poder adquisitivo de los así beneficiados. Es de esperar que el mercado haya llegado a un estado mental que le permita prestar mayor consideración a nuestros acontecimientos y perspectivas comerciales y menos a las fluctuaciones del dólar en los desequilibrados mercados de cambios internacionales. El mercado ha demostrado de manera impresionante su firmeza técnica llevando el promedio general de las acciones a un nivel superior a cien. Justo es suponer que el avance ha de extenderse antes de que sea necesaria ninguna corrección técnica importante.

CARTA SOBRE VALORES
(Por Waldo Young, en «Investment News».)

NEW YORK, Nov. 21.— LUIS MENDOZA Y CIA.— Al cabo de un día de fuerza como el de ayer siempre se tropieza con la liquidación de utilidades, pero el cálculo de probabilidades parece ser propicio para que el mercado reciba mejor apoyo que el del viernes pasado. Hay que contar siempre con los retrocesos técnicos por la liquidación de utilidades en acciones adquiridas con fines especulativos, pero esta clase de ventas es muy distinta a la oferta de acciones en masa a niveles como los máximos del 9 de octubre. El promedio de las industriales rebasó a . . el máximo correspondiente del 9 de octubre, lo cual significa que el mercado «ha perforado el techo que le oponía resistencia».

De ocurrir una reacción general después de la apertura de hoy, —y conste que si el mercado abre más bajo será señal de reacción-- las áreas de apoyo deberán hallarse técnicamente a los niveles que siguen, aunque en lo que a nosotros atañe no deberemos considerarlos como niveles de compras.

ACD 139 141, CAN 93 94, AR 45 46, T 118 119, ANC 15 15½, AFI 31 31½, CASE 72 73, CLZ 44 44½, CBP 38-38½, CBN 60 61, CV 32 32½, CH 70-71, DER 32 33, FT 46 46½, CL 20-20½, CM 32 32½. COR 38 39 39 ILR 75 76, HR 42 43, JMP 55 56, KN 22 23, MSX 36 37, S 42½ 43½, SB 24 24½, UN 46½ 47½, UAF 33 34, X 43 44 y WX 39 40.

He aquí algunas emisiones que pudieran tropezar con dificultades no muy lejos de los precios actuales: ANC 17 18, BEX 16 17½, ABY 27-28, DGL 28½ 30, K 50 52, CN 37½-38½, X 46 47, WU 58 60.

Mercado Local de Cambios

Habana, Noviembre 21, 1933

PLAZA	APERTURA	Más Alto	Más Bajo	Cierre
LONDRES	5.36	5.43	5.34½	5.43
PARIS	6.45	6.49	6.41	6.49
MILANO	8.70	8.75	8.64	8.75
MADRID	13.40	13.45	13.34	13.45
ZURICH	31.46	32.15	31.80	32.15
ANSTERDAN	22.95	23.20	22.80	23.20
PRAGA	4.92	4.99	4.89	4.99
BERLIN	39.40	40.00	39.10	40.00
ESTOCOLMO	27.65	28.75	27.50	28.00
BUENOS AIRES	42.25	42.50	42.10	42.50
CANADA	3⅛P.	3¾P	3⅞P	3¾P
HONG KONG	38.45	38.75	38.25	38.75
KOBE	31.50	31.80	31.40	31.80

..Los cambios extranjeros abrieron todos a niveles más altos que a los que habían cerrado el sábado, manteniéndose más o menos a esos niveles hasta el cierre hasta el cierre de New York.

Poco antes del cierre de este mercado, se inició un brusco y firme avance en todos ellos, cerrando el mercado con tono muy firme, lo cual hace predecir que durante el día de mañana las divisas extranjeras han de seguir ganando terreno, y, por tanto, el Dollar ha de continuar depreciándose.

Los futuros de la Libra Esterlina se cotizaron en Londres con Prima de dos a tres centavos por mes en contratos hasta 90 días.

El oro recuperó parte del terreno que había perdido en días pasados, octizándose en Londres a 127 chelines, equivalente de $34.03 por onza Consecuentemente en nuestro mercado se reflejó tal avance operándose fuertemente, pagando los compradores 48% prima, no habiendo a última hora vendedores a menos de por ciento Prima.

La Plata Nacional, ligeramente más floja, vendedores a 1⅜ descuento; compradores a 1⅝ Descuento.

MERCADO DE GRANOS

CARTA DE GRANOS
(Por el Hilo Directo de Fenner, Beane & Co.)

La liquidación de Diciembre continúa de manera ordenada. No obstante, su peso, combinado con las ventas locales de primera hora, motivaron la baja. Los que carecían de granos se cubrieron algo más tarde, afirmándose el mercado. En vista del muy moderado volúmen de las operaciones, consideramos que el mercado está actuando extremadamente bien. Se vendió demasiado trigo en las bajas. Creemos que el mercado habrá de subir aunque por el momento necesita mayor volúmen de compras para avanzar.

MAIZ. El más estuvo relativamente firme hasta tarde en el día. Las compras fueron menores en volúmen debido a que los campesinos retienen sus granos para aprovecharse del empréstito del Gobierno de 45 cts. por bushel. Sugerimos se compre en las bajas.

AVENA. Débil durante la mayor parte del día, por liquidaciones de Diciembre. La mayor parte de las operaciones fueron de cambios. Creemos que la avena es buena compra y creemos que en las bajas está pasando a manos más fueres.

CENTENO. Hubo momento en que se registraron ventas de centeno de Mayo para obtener utilidades. En los puntos fáciles apoyamos se compre centeno. Provisiones: Los tenedores de manteca de Diciembre vendieron nuevamente y el mercado bajó por estas ofertas.ñ

GRANOS
Cierre

Trigo de Chicago	
Diciembre	89
Mayo	92½
Julio	91⅝
Maíz	
Diciembre	47⅛
Mayo	54⅛
Julio	56
Avena	
Diciembre	35
Mayo	36¾
Trigo Winnepeg	
Julio	64¼
Diciembre	68½
Mayo	69¾
Centeno	
Mayo	69

COLEGIO DE CORREDORES NOTARIOS COMERCIALES DE LA HABANA

Cotización oficial del día 21 de noviembre de 1933.

Cambios	Tipos.
S|E Unidos cable	1|10Pr
» Unidos vista	1|10Pr
Londres cable	5.37
Londres vista	5.36½
Londres d-v	——
París cable	6.46
París vista	6.45
Bruselas vista	22.98
España cable	13.35
España vista	13.34
Italia vista	8.72
Zurich vista	32.11
Hong Kong vista	38.25
Amsterdam vista	66.49
Berlín vista	39.90

NOTARIOS DE TURNO:

Para cambios: José Eugenio Moré. Para intervenir en la cotización oficial de la Bolsa de la Habana: Pedro A. Molino, Oscar Fernández.

Vto. Bno. Joaquín G. Gumá, Síndico Presidente, Eug. E. Caragol. Secretario Contador.

DINERO

El dinero se cotizó ayer en New York, al cierre, a:

3/4

BANCOS

City Bank	21	a	22
Chase Bank	19	a	20
Guaranty	223	a	227
Bankers	—		—
Irving	—		—
First Nat.	—		—
Royal Bank	135	a	145

METALES

Cobre	8¼
Nickel	35
Plata	43⅝
Plomo	4.15
Zinc	4.87

PLATA (SILVER)
Cierre

Diciembre	44.57
Marzo	45.40
Mayo	45.93
Enero	—

IMPRESIONES DE LA BOLSA LOCAL

Inactivo pero sostenido sigue el mercado local de valores, notándose fuertes demandas por los Bonos de la Hav. Elect. que cerraron de 29 1|2 a 33.

Fuera de la pizarra se operó en Obras Públicas 1945 a 32.1|8

Algo irregular ha estado el oro calculándose entre 46% y 47% de prima.

Mercado Azucarero

Noviembre 21 de 1933
(Por el Hilo Directo de Lamborn, Hutchings and Company)

AZUCARES CRUDOS

A la apertura del mercado de crudos, hoy se anunció durante el transcurso de la semana pasada que la refinería Imperial, de Galveston, había comprado 4,150 toneladas de azúcares de zafra nueva de Puerto Rico para embarque en Enero, a la base de 3.15.

Hoy abrió el mercado de crudos quieto. Los crudos de Filipinas, para embarque en noviembre, diciembre y diciembre y enero, ofrecidos a la base de 3.15, con probabilidades de poderse obtener azúcares de igual procedencia y segundas manos, para llegar en Diciembre, a la misma base. Los compradores retraídos.

Al mediodía reportóse el viernes último la refinería Pennsilvania había comprado 1,000 toneladas de las Filipinas, para embarque en Diciembre, Enero y la Revere igual cantidad de azúcar y de igual procedencia, para embarque en enero y febrero, ambas ventas a la base de 3.16. Reportóse ayer también un refinador «outport» había comprado 2,000 toneladas de azúcares de esta procedencia, para embarque en enero, a la base de 3.15.

Existencias de azúcares crudos en almacenes afianzados Nueva York:
Ayer: 636,810 sacos.
Hoy: 636,810 sacos.
Cotización «sport» de Willett and Gray el día 20: 3.18.

AZUCARES REFINADOS

Sin cambio. El volumen de las extracciones buenos e igualmente los nuevos pedidos.

MERCADO DE LONDRES

Nuestro cable de apertura anunciaba el mercado de la Terminal sostenido, después de una apertura débil. Los crudos sin cambio.

COTIZACIONES DE LA TERMINAL DE LONDRES
(Cierre de hoy)

Noviembre: 4|2.
Diciembre: 4|4.
Enero: 4|5.
Marzo: 4|8.1|4.
Mayo: 4|11.1|4.
Agosto: 5|2.1|4.
Diciembre: 5|4.3|4.

COTIZACIONES DE LA BOLSA DE AZUCARES CRUDOS, FUTUROS DE NEW YORK
(Cierre de hoy)

Diciembre: 1.11|12.
Enero: 1.15|16.
Marzo: 1.21|22.
Mayo: 1.28|29.
Julio: 1.34.
Septiembre: 1.39|40.
Toneladas vendidas:
Diciembre: 17,100.
Enero: 6,700.
Marzo: 7,100.
Mayo: 4,600.
Julio: 15,500.
Septiembre: 4,200.

CONSUMO AZUCARERO

NEW YORK, Nov. 21. — LUIS MENDOZA Y CIA.—El consumo azucarero de los 12 principales países europeos en el primer mes del año azucareo de 1933-34 acusa un aumento de un 9.5 por ciento en comparación con el análogo período del año anterior, en tanto que la producción sufrió una merma de 14.5 por ciento.—Dow Jones

EDICTO

Yo, doctor Emeterio S. Santovenia y Echalde, Abogado y Notario de esta capital, con fija residencia en la misma, en la Ave. Simón Bolívar 63, por el presente edicto hago saber que, a requerimiento de los señores don Emilio, doña Leonor, doña María de las Mercedes, doña María de los Angeles y doña María de la Gloria de las Traviesas y Miguel, según actas de 7, 18 y 21 de los corrientes, ante mí, se ponen en pública subasta extrajudicial los bienes dados en prenda a dichos señores por el señor José de la Torre y Alonso, según escritura de 10 de septiembre de 1932, bajo el número 403, ante mí: Títulos de acciones beneficiarias de la «Nueva Fábrica de Hielo, S. A.», todos de fecha 10 de junio de 1928, siendo cada una de las acciones que esos títulos representan de cien pesos valor nominal: Título 404, por 10 acciones; título 405, por 10 acciones; título 5131, por 1 acción; título 5132, por 1 acción; título 5130, por 1 acción; título 4885, por 1 acción; y título 4886, por 1 acción. La subasta se celebrará en mi estudio el día cuatro del entrante mes de diciembre, a las diez de la mañana. Los bienes se hallan tasados en setecientos cincuenta pesos moneda oficial, y esta subasta, que es segunda, se hace con la rebaja del veinticinco por ciento de la tasación. Para tomar parte en la subasta deberán los licitadores consignar en mi poder una cantidad igual a diez por ciento de la tasación, a los efectos legales. No se admitirán posturas que no cubran las dos terceras partes de la tasación, con la expuesta rebaja. Este edicto sirve también para citar en forma legal al deudor y dueño de la prenda José de la Torre y Alonso, o sus herederos, sucesores o causahabientes o a la señora María Olimpia Rivas y Pujol, en el caso de continuar en el cargo de administradora judicial del abintestato de dicho deudor.

Y para su publicación en un periódico diario de esta capital, expido el presente en La Habana a 21 de noviembre de 1933.

Emeterio S. SANTOVENIA

BOLSA DE NEW YORK

COTIZACION DEL CIERRE DEL DIA 21 DE NOVIEMBRE
(Recibidas por el hilo directo de Fenner, Beane & Co.)

	Cierre Ant.	Cierre.
ACERO.		
Am Rolling M.	18¾	17⅞
Beth Stell	33¾	33⅛
Byers (A M) Co	26⅝	25½
Mc Kees Tin Pl	88¾	88¾
Nat Steel	41½	40⅝
Repub Steel	14¾	14⅛
Vanadium	21½	21⅛
ALIMENTOS		
Am Beet Sug	11	11
Am Sugar	58	57½
Armour Ill A.	3¾	3⅜
Armour Ill Pr	53¾	43¾
Borden Co	22¼	22
Canada Dry	97¾	98½
Coca Cola	97¾	98½
Corn Pro Ref	72	72
Cuban Am Sug	4¼	4¼
Gen Foods	35⅞	35¾
Gold Dus	20⅛	20
Grt West Sug	39¼	33¼
Nat Biscuit	48¼	47½
Nat Dairy Pro	15¼	15
Stand Brands	25	23⅞
So Porto Rico	38¾	38½
Unit Fruit	65⅛	65¼
F. CRARILES y EQUIPOS		
Atchison	48½	48¼
Balt Pacific	12⅝	12¾
Ches & Ohio	40½	40⅜
Del And Hudson	53⅞	55½
Del Lack and W.	24¾	25¼
Erie	16	16¼
Grt Nor Ry W	19¼	19¼
Illinois Cent-l.	27½	28½
Mo Kan Tex	8⅝	8⅜
Nor Pacific	20¾	21⅛
Ny Central	37⅛	37⅛
Penn Rr W	27⅞	28
So Pacific	20¼	20¼
So Railway	23¼	24
Unión Pacific	112	110¾
Amn Car and Fdy	25¼	24⅛
Amn Locomotive	29	29
Baldwin Loco	12¾	12⅛
Gen Ry Signal	33⅝	33
Lima Locomotive	27½	—
Pullman In. W	48	46½
PETROLEOS		
Amerada Corp	46¾	46½
Atl Refning	32¼	31¾
Consol Oil	12⅝	12¼
Cont Oil	19¼	18⅞
Ohio Oil	16½	15⅞
Houston Oil	26½	25¾
Philips Pete	18	17
Pure Oil	15⅛	13
Seab Oil Del	38	37
Texas Corp	27⅜	27
Tide Water Oil	10¾	10¼
Stand Oil Cal	44¼	43½
MOTORES y ACCESORIOS		
Auburn Aauto Car	46¾	45
Aviation Corp	8⅛	8
Bendix Avia-n	15½	15
Bohn Aluminun	48¾	47¾
Borg Warner	17	16½
Briggs Mfg	9⅞	9½
Curtis Avia	3	2⅞
Douglas Airc	14⅜	14¼
El Aauto Lite	17½	17
Gen Motors	33⅜	33
Goodrich	15½	14¾
Goodyear	40	38½
Mack Truck	31½	31
Murray Corp	6	6
Nash Motor	21⅜	21⅛
Parckard Motor	4	4
Sperry Corp	5¾	5⅝
Studebaker	5	4⅞
Timken Roller	30	30⅝
United Air & Tans	35⅛	34
TABACOS		
Am Sumatra	14⅞	14⅜
Am Tobaco B	77⅜	76½
Consol Cigar	8⅞	8⅞
Gen Cigar	—	29½
Ligg & Myer B	88¾	87¾
Reynolds Tob B.	47½	47
QUIMICOS		
Air Reduction	108	106
Allied Chem	143¾	142½
Am. Com. Alc	51⅞	49½
Col Carbon	62⅞	61½
Com Solvents	33¼	32
du Pont de N.	89⅝	88
Freep-t Texas	47⅞	48⅜
Nat Dist Prod New	29⅝	27
Texas Gulf	45¼	44⅛
Unión Carbide	49½	47¾
US Ind. Alcoh	67½	66½
METALES.		
Alaska Juneau	23¾	22¼
Am Metal	22	21¼
Am Smelting	48	45½
Anaconda	16¾	16
Cerro de Pasco	39¼	37¾
Dome Mines	35¼	34¼
Int Nickel I-d	22¾	22¼
Kennecott	23⅝	23
U S. Smelting and Rf	101¼	96½
TIENDAS		
Domin Stores	23¾	23¼
Firs atN Stor	56¾	56½
Kresge SS	13½	13½
Kroger Gr and Bk	22⅝	23½
Montg Ward	24⅛	23¼
Penney J. C.	51¼	53
Safeway Store	45½	43½
Sears Roeb-k	41⅜	40¾
Woolworth	41⅜	40¾
SERVICIOS PUBLICOS		
Am and For Pow	10⅝	10⅜
Am Pw & Lt	6⅞	6⅞
Amer Tel and Tel	121⅞	120
Am Water W	17	17¼
Bklyn Manh	30⅛	30
Col Gas & Elec	10½	10½
Com & South	38¼	37⅝
Elec Pwr & L	9¾	10½
Interboro R. T.	14¾	14⅝
Int Tel & Tel	9½	9¼
Nat Pow & Lt	14½	14⅝
Nor American	17⅛	16⅞
Pac Gas & Elec	33¾	32⅝
Pub Serv N. J	7½	7¾
Stand Gas & El	5	5⅛
Unit Corpn	15½	15
Unit Gas & Imp	58⅜	57
West-rn Union	58⅜	57
MISCELANEAS		
Adams Expr	8¾	8½
Allis Chalmers	20⅛	19½
Am Bank N.	13½	13⅛
Am Can	98⅛	99½
Am Internat	8⅞	8¾
Am Mch & Fdy	14¼	13⅞
Am Rad	11½	12
Am Woolen	16¼	16⅛
Burroughs Add	75⅞	74⅛
Case J. I.	24⅝	24¼
Caterpillar T. C.	47	45¼
Celanese Corp	32¾	34
Com. Inv. Trust	25¼	25
Congol Nair	73½	73
Cont Can	34	33¼
Deere & Co	76	77
Eastman Kod	17⅜	16⅛
Foster Wheel	17¼	17
Gen Asphalt	22	21½
Gen. Electric	11⅜	10⅜
Gillete	78	782|4
Indust Rayon	63	62
Ingersol Rand	146	146¾
Int Bussiness	31	31½
Int Cement	44	43
Int. Harvester	46	45
Internat Shoe	57⅞	57
Johns Manvl	11	12
Kelvinator	68	70
Lehman Corp	31⅞	31⅝
Libby Owen	26½	25¾
Liquid Carb	31⅝	30⅝
Loew's Inc	16	16
Nat Cash Reg	15¼	14⅜
Otis Elevator	83	83¼
Phil & R. Can L.	42⅛	42
Procter & Gam	7¼	7¼
Owen Ill Glas	4¾	3¼
Radio Corp	7½	7⅝
Rem. Rand	18¾	18
Simmons Co	42	42¼
Unión Bag Pap	8½	8
U. S. Realty Im	6¾	6⅝
Warner Br. Pic-t	9¼	8¾
Warren Bros	41¼	40¼
Westingh Elec	24¾	25⅝
Worth Pum	24¾	25⅝
BANCOS		
Chem	27¾|29	27½|28¾
Nat City	29⅞|22⅛	20⅝|21⅞
Chase Nat	17⅞|20⅛	15⅝|19⅞
B. Trust	44½|45½	44¾|46
Irv	15|15	13¾|14¾
Gty	223|228	220|226

SE ORGANIZAN LOS MAESTROS DE CULTIVO DE LA HABANA

Quedó organizado en el término Municipal de la Habana el Sindicato Municipal de Maestros en Cultivos constituyendo la Directiva del mismo los señores: César Selema, Secretario General; Angel Musulí, Secretario de Correspondencia; Luis Valdés, Secretario de Cultura y Propaganda; Ismael Reyes, Secretario de Finanzas y Sergio Durruty, Secretario de Actas.

BUFETE DE
JOSE I. RIVERO
Notario: FELIPE RIVERO
Chacón No. 25 Habana. Tlfs.: M 1472. A-8142

MOVIMIENTO DE VAPORES

LLEGARON HOY

Barco	Línea	Procedencia	Muelle	Hora
Morro Castle	Ward	New York	Ward	7.00 a. m.
Cuba	P & O.	Tampa	Arsenal	6.20 p. m.
Clipper	P. A. A.	Miami	Arsenal	10.15 a. m.
LLEGARAN MAÑANA				
Commodore	P. A. A.	Miami	Arsenal	10.15 a. m.

SALIERON HOY

Barco	Línea	Destino	Muelle	Hora
Clipper	P. A. A.	Miami	Arsenal	3.00 p. m.
SALEN MAÑANA				
Morro Castle	Ward	New York	Ward	6.00 p. m.
Cuba	P & O.	Tampa	Arsenal	9.45 a. m.
Clipper	P. A. A.	Miami	Arsenal	3.00 p. m.

ALGODON
Cierre

Enero	10.15
Marzo	10.33
Mayo	10.46
Julio	10.60
Octubre	10.76
Diciembre	10.07

CAFE
Cierre

Marzo	6.20
Mayo	6.32
Julio	6.40
Septiembre	6.43
Diciembre	6.00

DOW JONES AVERAGES
Fenner, Beane & Co.

Cierre. — Ferrocarriles, 39.98453; servicios públicos, 23.40-22; industriales, 100.29-99.

MANTECA
Cierre

Diciembre	4.65
Enero	5.60
Mayo	6.00
Julio	—

A granel: 5.25.

PROMEDIO OFICIAL DEL AZUCAR

Precio promedio oficial en almacén, alcanzado por la libra de azúcar, de acuerdo con lo dispuesto en el Reglamento puesto en vigor por el decreto presidencial número 963 de julio 17 de 1930.

Promedios de la primera quincena.
Noviembre de 1933

	Centavos libra
Habana	0.950518
Matanzas	0.932056
Cárdenas	0.941287
Sagua	0.941287
Manzanillo	0.968979
Cienfuegos	0.956671

SUSCRIBASE Y ANUNCIESE EN EL «DIARIO DE LA MARINA»

Cotizaciones

NEW YORK, Noviembre 21, (AP.)—(Por nuestro hilo directo). La Redacción del DIARIO DE LA MARINA en New York, toma, trasmitiéndolos a la Habana, a las 12:30 a. m., los siguientes totales de las operaciones realizadas por la Bolsa de New York en su sesión de 21 de Noviembre.

COTIZACION DE LA PESETA.

La peseta española se cotizó al cierre del mercado a razón de 7.43.4 por dólar.

ACCIONES
1.801.400

BONOS
$12.715.100

COTIZACION DE LOS FRANCOS

El franco francés se cotizó ayer al cierre del mercado a razón de 15.40 por dólar.

COTIZACION DE LA LIBRA ESTERLINA

La libra esterlina se cotizó ayer en el mercado local a razón de 5.43

HABANA CLEARING HOUSE

Las compensaciones de checks entre los Bancos asociados al Habana Clearing House ascendieron en la liquidación de ayer a la suma total de $1.034.540.90

MERCADO GANADERO

Las precios en pie

Precios pagados por compradores:

El vacuno

De 1.60 a 1.85, entregado en la estación de Luyanó.

De cerda

De 4.60 a 6.00 entregado en Luyanó.

El lanar

De 2.00 a 2.50 entregado en la estación de Luyanó.

Matadero de Luyanó

En el Matadero de Luyanó se sacrificaron las siguientes reses:

De vacuno	51
De cerda	20
De lanar	11

Los precios que rigieron en el Matadero de Luyanó furon:
Vacuno, d 7 a 8 centavos kilo.
Lanar, de 15 a 20 centavos kilo.
Cerda, de 20 a 25 centavos kilo.

Matadero Industrial

En el Matadero Industrial se sacrificaron las siguientes reses:

De vacuno	115
De cerda	61
De lanar	31

Rigieron los siguientes precios en el Matadero Industrial:
Vacuno, de 8 a 10 centavos kilo.
Cerda, de 20 a 25 centavos kilo.
Lanar, de 15 a 17 centavos kilo.

MARCAS DE GANADO

Por el Negociado de Marcas de Ganado se han despachado los títulos de marcas solicitadas por los señores: José Torres Toledo, R. J. Martínez, Manuel José Mendigutia y Madrigal. También se han concedido los registros de las marcas para señalar ganado solicitados por los señores López y Cabezas y María de la Concepción Iznaga y García.

Bonos de Cuba

Noviembre 21.

En New York cerraron os Bonos de Cuba a los tipos que se consignan a continuación, cuyos precios se entienden más los intereses devengados hasta la fecha:

	Comp.	Vend
Speyer, 5 por 100 1904	71	78
Speyer, 4½ x 100	62	65
Morgan, 5 x 100	60½	90½
Morgan, 5½ x 100, 1953	67½	68½
O. P., 1945	29	29¾
H. Electric, 5 x 100.	27⅜	29
Id. id., 5½ x 100	7½	12⅜

MERCADO DE BONOS
(Por el Hilo Directo de Fenner, Beane & Co.)

El mercado cerró irregular. El rasgo saliente del mercado de hoy fué lo sostenido de los cambios extranjeros con su consecuente flojedad en los blocks de oro, los del Gobierno y los de alt adenominación. Los cambios de precios en estos grupos fuero ligeros. Los especulativos tuvieron mejor demanda, cerrando en los mejores niveles con ganancias a un punto entre los favoritos.

FITCH, EN SU REPORTE DIARIO SOBRE EL MERCADO, DICE HOY
(Por el Hilo Directo de Fenner, Beane & Ungerleider).

Por lo que parece, el mercado subirá a la larga. Pero siempre que el mercado penetra niveles de resistencia bien definidos, ocurre una baja de varios puntos. Nosotros preferiríamos esperar que se acentúen algo más las compras. La Burroughs Adding Machine ha reportado mejoría en sus negocios este año y probablemente aumente sus ventas. Consolidated Oil, por su gran capacidad para refinar y sus facilidades extensas para colocar sus productos en el mercado, tiene, en sus acciones comunes, buenas posibilidades especulativas. Para especular a largo plazo, Foster Wheeler, comunes, son atractivas.

ANUNCIOS CLASIFICADOS DE ULTIMA HORA

VENTAS

6 AUTOMOVILES Y ACCESORIOS

AUTOMOVIL CHRYSLER 62, propio Alquiler, muy económico. Precio 110 pesos, Garage «Doval», Trocadero número 24. M-6111. Habana.
V-6 27812 21 Nov. 27

SE VENDE UN FORD del año 29, en la Calle 13 número 73, entre 8 y 10. Vedado.
V-6 27764 21 Nov. 25

9 MUEBLES Y PRENDAS

FAMILIA, VENDE LUJOSO juego cuarto, último modelo, tres cuerpos. Costó 300 pesos, en 80 pesos; comedor regio, Renacimiento, tallado, cuero repujado; recibidor fino, 25 pesos, lámpara, Concordia 127, entre Belascoaín y Gervasio.
V-9 27831 21 Nov. 25

VENTAS

INSTRUMENTO DE MUSICA

SE LIQUIDAN LOS PIANOS alemanes, completamente nuevos y al precio que ofrezcan. (Ganga). Monte 18, Casa de Música, entre Aguila y Angeles.
V-11 27826 21 Nov. 23

DINERO-HIPOTECAS

d2 SE OFRECE

DISPONGO DE 2,000 a 2,500 pesos para invertirlos en casa pequeña o finquita. También los daría en hipoteca, si se trata de una garantía sólida. Trato directo. No corredores. Detalles: R. C. P., Apartado 1773, Habana.
D-2 27809 21 Nov. 23

BOLSA DE LA HABANA

COTIZACION OFICIAL A LAS 2.30 P. M.

Bonos y Obgnes.	Comp.	Vend.
Rep. de Cuba 1904 Speyer	71½	80
Rep. Cuba 1905. (Deuda Int	42	52
Rep. Cuba 1904 cuatro y media por ciento	62	—
Rep. Cuba 1914. (Morgan	70	100
Rep. Cuba 1923 (51|2) Morgan	66	—
Rep. Cuba 1945. 5.1|2		
Rep. Cuba 5.1|2 1935 Obras Públicas	31½	32½
Obligaciones Oro	30	40
Recibo de Dep. de Obligaciones oro	16	30
Rep. Cuba 5.1|2 -1940 (Azúcar)	66	80
Ayuntamiento Habana primera hipoteca	—	—
Ayuntamiento Habana segunda hipoteca	—	—
Centro Asturiano	—	--
Cervecera	20	30
Cervecera (obligs no hipotecada	7½	—
Gas	80	100
Havana Electric (Consolidados)	28½	32
H. Electric. Debentures (Oblig no hip.)	7½	10
Nueva F. Hielo	70	—
Papelera, Serie A	70	—
Papelera Serie B.	50	—
Teléfono	50	—
Unidos	7	—
Acciones		
F. C. Consolidados de Cuba P.	2¾	3¾
Cuba. R. R	4	—
Fibras y Jarcia	10	—
H. Elec. Utilities C. seis por ciento	16⅛	18½
H. Elec. Utilities Co cinco por ciento	7	—
H. E. Railway Co Preferidas	3½	6
H. El Railway Co, Co	⅞	1½
Jarcia P	16	—
Jarcia P. Ex.Div en acciones	15½	—
Jarcia C	3	6
Licorera de Cuba	3	6
Metropolitan Auto	93	—
Naviera P.	6	—
Naviera C.	1	—
Nueva Fáb Hielo	50	—
Nueva Fábrica de Hielo Beneficiadas	10	20
Perfuria.. P.	6	—
Perfumería C.	1	—
Pesca, P.	20	—
Pesca, C.	4	—
Teléfono P	21	30
Teléfono C	6	—
Unidos	3	4
Unión Oil	1	6

COTIZACION A TERMINO
Lotes de $1.000 Valor Nominal
Entregas: Los días 15 y último de mes
HORA 3½p. m.

Bonos y Oblg.	Comp.	Vends.
República de Cuba Speyer 5 por ciento	73	80
Depública de Cuba, Deuda Interior	40	50
República de Cuba, Speyer 4.1|2 por 100	64	75
Rep de Cuba Morgan 5 por ciento	70	100
Rep. de Cuba, Morgán 5.1|2 por ciento	66	74
Rep. de Cuba O. P 1945	31¾	32½
Rep. de Cuba. Obligaciones oro	30	40
Recibos de Depósitos de Obligaciones oro	15	35
Rep. de Cuba (Azúcar)	70	76
Rep. de Cuba Julio 1934 G. Morgan	66	78
Rep. de Cuba. Julio 1935 H. Morgan	60	76
Rep. de Cuba, julio 1936 I Morgan	56	72
Rep de Cuba, julio 1937 J. Morgan	55	70
Ayuntamiento prmera	99	108
Ayuntamiento, Segunda	93	103
Centro Asturiano	22	40
Cervecera Int	22	40
Cervecera Int. (Oblgs no hipotecada	7½	15
Gas y Electricidad	84	100
H. E. Railway Co	29⅛	33
H. E. Ry Co (Obgs no hipotec.	7⅝	10
Jarcia de Matanzas	75	100
Nueva Fáb Hielo	80	100
Papelera Serie A	91	103
Papelera, Serie B.	50	—
Cuban Telephone Co	50	—
Unidos	7	—
Acciones		
Cervecera	14	—
F. C. Consolidados Prts	3	3¼
Cuba Railroad, Prfd	4	10
H. E. Utilities Prts	16¼	19
H. E. Utilities, Pretes	7½	16
Hav. Elec. Ry Co. Prefs	3½	3½
Jarcia, Preferidas	16	40
Jrcia. Ex. Divdo en acciones	15½	29½
Jarcia, Comunes	4	7
Licorera de Cuba	3½	8
Naviera preferidas	7	18
Naviera, Comunes	1	4
Nueva Fáb Hieloo	65	—
Nueva Fáb Hielo benef	10	20
Teléfonos Prfes	22	28
Ferrocarriles Unidos	3	4
Unión Oil Co	2	6

RESUMEN DE NOTICIAS por Dow Jones

NEW YORK, Nov. 21. — LUIS MENDOZA Y CIA.—Humble Oil declaró su dividendo trimestral. El Secretario Ickes hace saber que la producción media diaria de petrólco crudo necesaria par atender al consumo de Diciembre se ha fijado en 2,210.000 barriles, contra 2.338,000 barriles bajo el plan del 28 de Septiembre.

—American and Foreign Power y subsidiarias en el año finalizado el 30 de Junio, obtuvo una utilidad de $5,586,000 contra $11,246,000.

—Los cargamentos ferroviarios de Chicago and Northwest en la semana finalizada el 18 de Noviembre sumaron 22,430 vagones contra 21,683.

—American Hawaii S. S. obtuvo en Octubre una utilidad de $148,000 contra $99,000.

—Han sido adquiridas por cuenta continental a una prima de 5 1|2 peniques 540,000 libras de oro en barras que había disponibles en el mercado libre de Londres.

—El 1 de Diciembre han sido solicitados por medio del Instituto Americano de Hierros y Aceros, con Everett, Mass. como base, anticipos de $1 por tonelada de hierro bruto.

—City Stores y subsidiarias obtuvieron en el trimestre finalizado el 31 de Octubre una utilidad de 96,000 contra pérdida de $271.000 en el año anterior.

—El dolar abrió a 5.33 1|2 por libra esterlina contra 5.32 al cierre de de ayer, cotizándose más tarde a 5.36 1|2.

—El oro en barras está en Londres a 127 chelines.

—El mercado de acciones de Londres estuvo abandonado e irregular.

—Tulsa. La producción media diaria de petróleo crudo de los Estados Unidos en la semana finalizada el 18 de Noviembre fué de 2.328.000 barriles: aumento de 11,000 sobre la semana anterior.

—Convertido en dolars a 5.36 1|2 por libra esterlina, el precio del oro en Londres equivale a $34.07 por onza fina, contra $33.78 ayer. Con arreglo a esta base. el valor-oro del dolar-papel es teóricamente .6067 contra .6119 el lunes.

—El índice de Moody es 128.4 contra 127.8. El índice de productos de Dow Jones es 50.52: alza de .72

PROMEDIO DE DOW JONES:
30 industriales, 101.83oqaqoo
30 industriales, 101.83, 98.52, 101.28, alza 2.61
20 ferroviarias 39.70, 38.22, 39.45, alza 1.16.
20 s. públicos. 23.82. 22.87. 23.62, alza 59.
40 bonos, 79.03, baja .01.

—Brooklyn Manhattan obtuvo en Octubre un ingreso neto de $634,000 contra $67,000.—Dow Jones.

MERCADO DE TABACO

En el mercado tabacalero se ha notado cierto movimiento sobre las clases bajas de Remedios, lo que nos hace pensar que hay varias firmas interesadas en ellas.

Nuestro corresponsal en Ovas nos ha comunicado que la Ruppin Havana Tobacco Compny, de esta capital, envió su comprador por aquellos lugares, para efectuar importantes compras, y sabemos que esta firma examinó las cosechas de las vegas «El Francés», de Juan Rodríguez; «La Mariposa», de Pedro Cabrera, de Río Feo; «La Campana», de la viuda de Erbiti, en Ajiconal; «El Cabo», de José M. Concepción, en Pilotos; «Dube», de Benito Pérez, en Río Hondo; «La Colorada», de Aquiles Rogés, en San Mateu y otras más, ascendiendo las compras efectuadas a mil trescientos tercios. Además, la Ruppin acaba de registrar en la Habana las terceras de la afamada vega de Manuel Junco, de cuya escogida que hizo en Manicaragua obtuvieron 114 tercios.

Los hermanos Raimundo y Cándido Méndez, están al terminar sus labores de siembra en su renombrada vega. Así también la vega «Las Guásimas» y otras que mencionaremos oportunaménte.

LAS ENTRADAS DEL LUNES Y MARTES POR FERROCARRIL

El lunes, día 20 y ayer, 21, entraron por ferrocarril en la Habana, los siguientes tercios:

De Placetas, para J. Cortés y Hermano, 469 tercios de tabaco.

De Placetas para I. Kaffenburg e Hijo, 871 tercios.

De Placetas, para Hijos de Diego Montero, 473 tercios.

De Placetas, para M. G. Pulido, 71 tercios.

De Placetas, para General Cigars, 1565 tercios.

De San Juan, para la Cuban Tobacco, 307 tercios.

De Cienfuegos, para José López, 2 tercios.

De Florencia, para J. Salcedo, 20 tercios.

M.E.C.D. 2016

EL GATO NEGRO
Cacheiro y Hermano

EL GATO NEGRO LABORA POR LA CORDIALIDAD DE LA FAMILIA CUBANA

En cada sorteo EL GATO NEGRO demuestra que es invencible en sus aciertos

Admite sus esfuerzos a jugar billetes de EL GATO NEGRO. Un gato encerrado de EL GATO NEGRO, le asegura el premio que usted busca. Ya tenemos a la venta los billetes para el gran sorteo extraordinario de Navidad: Premio Mayor: $100,000. Precio del entero $15.00 y 30 cts. la fracción. Sorteo ordinario: $5.00 el entero.

COMPRAMOS ORO cubano y americano, pagando el mejor tipo. Cambio de monedas en todas cantides. Oiga nuestra cotización.

CASA CENTRAL: Obispo 65. Telfs. A-0000 y A-7780. SUCURSALES: Obispo y Aguiar. Telfs. M-4017. Galiano y Zanja. Telf. A-9298

SECRETARIA DE HACIENDA

DIRECCION GENERAL DE LA LOTERIA NACIONAL

LISTA de los números premiados en el Sorteo No. 892, ordinario, celebrado en la Habana el 21 de Noviembre de 1933

NUMEROS	PESOS
UNIDAD	
9.	25
DECENA	
42.	25
87.	25
CENTENA	
100.	250
109.	25
122.	25
124.	25
160.	25
181.	25
186.	25
214.	25
218.	25
228.	25
238.	25
281.	25
289.	25
300.	25
302.	25
311.	25
338.	25
366.	25
376.	25
401.	25
405.	25
406.	50
411.	25
421.	25
422.	25
438.	25
531.	25
533.	25
536.	25
539.	25
541.	25
558.	25
564.	25
584.	25
595.	25
599.	25
617.	25
628.	25
642.	25
666.	25
696.	25
712.	25
736.	25
797.	25
805.	25
810.	25
812.	25
822.	25
823.	25
829.	25
858.	25
863.	25
875.	25
879.	25
883.	50
907.	50
908.	25
933.	25
937.	25
938.	25
946.	25
953.	25
962.	25
972.	25
993.	25
MIL	
1001. c.	25
1002. c.	25
1003. c.	25
1004. c.	25
1005. c.	25
1006. c.	25
1007. c.	25
1008. c.	25
1009. c.	25
1010. c.	25
1011. c.	25
1012. c.	25
1013. c.	25
1014. c.	25
1015. c.	25
1016. c.	25
1017. c.	25
1018. c.	25
1019. c.	25
1020. c.	25
1021. c.	25
1022. c.	25
1023. c.	25
1024. c.	25
1025. c.	25
1026. c.	25
1027. c.	25
1028. c.	25
1029.	25
1029. c.	25
1030. c.	25
1031. c.	25
1032. c.	25
1033. c.	25
1034. c.	25
1035. c.	25
1036. c.	25
1037. c.	25
1038. c.	25
1039. c.	25
1040. c.	25
1041. c.	25
1042. c.	25
1043. c.	25
1044. c.	25
1045.	25
1045. c.	25
1046. c.	25
1047. c.	25
1048.	25
1048. c.	25
1049. c.	25
1050. c.	25
1051. c.	25
1052. c.	25
1053. c.	25
1054. c.	25
1055. c.	25
1056. c.	25
1057. c.	25
1058. c.	25
1059. c.	25
1060. c.	25
1061. c.	25
1062. c.	25
1063. c.	25
1064. c.	25
1065. c.	25
1066. c.	25
1067. c.	25
1068. c.	25
1069. c.	25
1070. c.	25
1071. c.	25
1072. c.	25
1073. c.	25
1074. c.	25
1075. c.	25
1076. c.	25
1077.	25
1077. c.	25
1078. c.	25
1079. c.	25
1080.	25
1080. c.	25
1081. c.	25
1082. c.	25
1083. c.	25
1084. c.	25
1085. c.	25
1086.	25
1086. c.	25
1087. c.	25
1088. c.	25
1089. c.	25
1090. c.	25
1091. c.	25
1092. c.	25
1093. c.	25
1094. c.	25
1095. c.	25
1096. c.	25
1097. c.	25
1098. c.	25
1099. c.	25
1099. a.	50
1100.	5,000
1101. p.	50
1111.	25
1121.	25
1147.	25
1158.	25
1159.	25
1163.	25
1166.	25
1175.	25
1186.	25
1206.	25
1211.	50
1221.	25
1235.	25
1261.	25
1267.	25
1312.	25
1328.	25
1331.	25
1356.	25
1371.	25
1441.	25
1442.	25
1464.	25
1476.	25
1495.	25
1511.	25
1553.	25
1569.	25
1575.	25
1579.	25
1599.	25
1616.	25
1620.	25
1623.	25
1644.	25
1658.	25
1662.	25
1679.	25
1692.	25
1695.	25
1696.	25
1708.	25
1712.	25
1716.	25
1718.	25
1744.	25
1753.	25
1781.	25
1810.	25
1823.	25
1828.	25
1832.	25
1858.	25
1861.	25
1887.	25
1930.	25
1931.	25
1936.	25
1938.	25
1947.	25
1976.	25
1978.	25
DOS MIL	
2009.	25
2037.	25
2045.	25
2063.	25
2086.	25
2101.	25
2127.	25
2141.	25
2153.	25
2165.	25
2193.	25
2194.	25
2198.	25
2213.	25
2262.	25
2277.	25
2305.	25
2313.	25
2315.	25
2334.	25
2340.	25
2353.	25
2359.	25
2364.	25
2365.	25
2402.	25
2403.	25
2488.	25
2490.	25
2507.	25
2518.	25
2521.	25
2527.	25
2529.	25
2565.	25
2583.	25
2595.	25
2598.	25
2604.	25
2612.	25
2618.	25
2621.	25
2624.	25
2635.	25
2645.	25
2653.	25
2650.	25
2674.	25
2684.	25
2706.	25
2735.	25
2752.	25
2758.	25
2770.	25
2791.	25
2810.	25
2815.	25
2823.	25
2838.	25
2841.	25
2844.	25
2857.	25
2862.	25
2877.	25
2882.	25
2885.	25
2888.	25
2913.	25
2918.	25
2928.	25
2939.	25
2976.	25
2988.	25
2992.	25
2998.	25
TRES MIL	
3030.	25
3034.	25
3039.	25
3054.	25
3069.	25
3083.	25
3104.	25
3108.	25
3119.	25
3120.	25
3129.	25
3142.	25
3143.	25
3157.	25
3168.	25
3170.	25
3179.	25
3181.	25
3190.	25
3225.	25
3230.	25
3235.	25
3264.	25
3280.	25
3293.	25
3301.	25
3309.	25
3316.	25
3319.	25
3344.	25
3368.	25
3382.	25
3385.	25
3386.	25
3414.	25
3436.	25
3443.	25
3452.	25
3473.	25
3517.	50
3525.	25
3528.	25
3537.	25
3544.	25
3550.	25
3589.	25
3601.	25
3607.	25
3609.	25
3612.	25
3613.	25
3623.	25
3625.	25
3632.	25
3637.	25
3653.	25
3685.	25
3686.	25
3696.	25
3712.	25
3722.	25
3735.	25
3739.	25
3743.	25
3764.	25
3765.	25
3766.	25
3768.	25
3783.	25
3784.	25
3823.	25
3857.	25
3904.	25
3916.	25
3919.	25
3938.	25
3943.	25
3995.	25
CUATRO MIL	
4004.	25
4016.	25
4019.	25
4068.	25
4071.	25
4074.	25
4078.	25
4087.	25
4089.	25
4096.	25
4118.	25
4123.	25
4126.	25
4130.	25
4138.	25
4144.	25
4157.	25
4162.	25
4173.	25
4218.	25
4224.	25
4252.	25
4266.	25
4270.	25
4314.	25
4337.	25
4349.	25
4351.	25
4368.	25
4390.	25
4403.	25
4450.	25
4452.	50
4486.	25
4500.	25
4508.	25
4518.	25
4524.	25
4541.	25
4542.	25
4547.	25
4555.	25
4570.	25
4580.	25
4595.	50
4596.	50
4598.	25
4625.	25
4631.	25
4634.	50
4670.	25
4710.	50
4721.	25
4736.	25
4744.	25
4775.	25
4792.	25
4805.	25
4825.	25
4830.	25
4867.	25
4871.	25
4891.	25
4894.	25
4911.	25
4915.	25
4950.	50
4951.	25
4960.	25
CINCO MIL	
5033.	50
5085.	25
5095.	25
5111.	25
5143.	25
5172.	25
5196.	25
5205.	25
5210.	25
5238.	25
5243.	25
5259.	25
5265.	25
5272.	25
5277.	25
5325.	25
5333.	25
5334.	25
5339.	25
5348.	25
5352.	25
5361.	25
5365.	25
5393.	25
5439.	25
5459.	2,500
5471.	25
5508.	25
5509.	25
5519.	50
5546.	25
5555.	25
5557.	25
5561.	25
5578.	25
5618.	25
5624.	25
5628.	25
5652.	25
5654.	25
5665.	25
5673.	25
5687.	25
5740.	25
5743.	25
5756.	25
5757.	25
5765.	25
5771.	25
5810.	25
5832.	25
5851.	25
5860.	25
5864.	25
5873.	25
5907.	25
5947.	25
5949.	25
5951.	25
5958.	25
5977.	25
5987.	25
5991.	25
5996.	25
5999.	25
SEIS MIL	
6005.	25
6020.	25
6030.	25
6066.	25
6090.	25
6099.	25
6122.	25
6128.	25
6140.	25
6147.	25
6148.	25
6170.	25
6194.	25
6203.	25
6204.	25
6208.	25
6211.	25
6216.	25
6221.	25
6233.	25
6255.	25
6259.	25
6269.	25
6277.	25
6287.	25
6306.	25
6320.	25
6324.	25
6349.	25
6364.	25
6384.	25
6386.	25
6409.	25
6428.	25
6450.	25
6454.	25
6457.	25
6477.	25
6498.	25
6499.	25
6507.	25
6516.	50
6518.	25
6545.	25
6548.	50
6549.	50
6559.	25
6565.	25
6568.	25
6574.	25
6605.	25
6608.	25
6615.	25
6639.	25
6656.	25
6663.	25
6668.	25
6669.	25
6684.	25
6719.	25
6720.	25
6747.	25
6793.	25
6797.	25
6809.	25
6815.	25
6846.	25
6854.	25
6879.	25
6904.	25
6919.	25
6960.	25
6966.	25
6978.	25
SIETE MIL	
7021.	25
7036.	25
7042.	25
7045.	25
7063.	25
7079.	25
7101. c.	25
7102. c.	25
7103. c.	25
7104. c.	25
7105. c.	25
7106.	25
7106. c.	25
7107. c.	25
7108. c.	25
7109. c.	25
7110. c.	25
7111. c.	25
7112. c.	25
7113. c.	25
7114. c.	25
7115. c.	25
7116. c.	25
7117. c.	25
7118. c.	25
7119. c.	25
7120. c.	25
7121. c.	25
7122. c.	25
7123.	25
7123. c.	25
7124. c.	25
7125. c.	25
7126. c.	25
7127. c.	25
7128. c.	25
7129. c.	25
7130. c.	25
7131. c.	25
7132. c.	25
7133. c.	25
7134. c.	25
7135. c.	25
7136. c.	25
7137. c.	25
7138. c.	25
7139. c.	25
7140. c.	25
7141. c.	25
7142. c.	25
7143. c.	25
7144. c.	25
7145. c.	25
7146. c.	25
7147.	25
7147. c.	25
7148. c.	25
7149. c.	25
7150. c.	25
7151. c.	25
7152.	25
7152. c.	25
7153. c.	25
7154. c.	25
7155. c.	25
7156. c.	25
7157.	25
7157. c.	25
7158. c.	25
7159. c.	25
7160. c.	25
7161.	25
7161. c.	25
7162. c.	25
7163. c.	25
7164. c.	25
7165.	25
7165. c.	25
7166. c.	25
7167. c.	25
7168.	25
7168. c.	25
7169. c.	25
7170. c.	25
7171. c.	25
7172. c.	25
7173. c.	25
7174. c.	25
7175. c.	25
7176. c.	25
7177. c.	25
7178. c.	25
7179. c.	25
7180. c.	25
7181. c.	25
7182. c.	25
7183. c.	25
7184. c.	25
7185. c.	25
7186. c.	25
7187. c.	25
7188. c.	25
7189. c.	25
7190. c.	25
7191. c.	25
7192. c.	25
7193. c.	25
7194. c.	25
7195. c.	25
7196. c.	25
7197. c.	25
7197. a.	100
7198.	25,000
7199. p.	100
7199. c.	25
7200. c.	25
7210.	25
7222.	25
7237.	25
7254.	25
7262.	25
7268.	25
7277.	25
7278.	25
7302.	25
7317.	25
7340.	25
7346.	25
7349.	25
7366.	25
7369.	25
7370.	25
7403.	25
7408.	25
7433.	25
7436.	25
7439.	25
7442.	25
7446.	25
7455.	25
7491.	25
7507.	25
7510.	25
7552.	25
7564.	25
7565.	25
7606.	25
7614.	25
7630.	50
7631.	25
7712.	25
7714.	25
7718.	25
7721.	25
7753.	25
7756.	25
7780.	25
7815.	25
7856.	25
7861.	25
7870.	25
7872.	25
7875.	25
7877.	25
7881.	25
7888.	25
7890.	25
7891.	25
7898.	25
7902.	25
7907.	25
7916.	25
7925.	25
7926.	25
7928.	25
7945.	25
7958.	25
7962.	25
7966.	25
7996.	25
OCHO MIL	
8009.	25
8019.	25
8024.	25
8037.	25
8038.	25
8049.	25
8054.	25
8056.	25
8060.	25
8066.	25
8076.	25
8085.	25
8093.	25
8098.	50
8101.	25
8107.	25
8149.	25
8177.	25
8223.	25
8239.	25
8246.	25
8255.	25
8262.	25
8265.	25
8273.	25
8277.	25
8282.	25
8296.	25
8336.	25
8341.	25
8347.	25
8359.	25
8368.	25
8396.	25
8409.	25
8434.	25
8442.	25
8444.	25
8445.	25
8468.	25
8469.	25
8477.	25
8489.	25
8494.	25
8520.	25
8525.	25
8543.	25
8575.	250
8592.	50
8599.	25
8613.	25
8620.	25
8630.	25
8636.	25
8657.	25
8672.	25
8684.	25
8687.	25
8703.	25
8704.	25
8712.	25
8716.	25
8720.	25
8731.	25
8732.	25
8773.	25
8775.	25
8826.	25
8830.	25
8844.	25
8858.	25
8863.	25
8864.	25
8877.	25
8878.	25
8918.	25
8961.	25
8984.	25
8993.	25
8994.	25
NUEVE MIL	
9004.	25
9039.	25
9051.	25
9075.	25
9078.	25
9085.	25
9104.	25
9114.	50
9121.	25
9129.	25
9139.	25
9163.	25
9175.	25
9204.	25
9210.	25
9216.	25
9219.	25
9224.	25
9226.	25
9240.	25
9247.	25
9281.	25
9294.	25
9326.	25
9330.	25
9337.	25
9384.	25
9440.	25
9441.	25
9467.	25
9469.	25
9500.	25
9513.	25
9515.	25
9533.	25
9546.	25
9568.	25
9599.	25
9603.	25
9611.	25
9627.	25
9632.	25
9633.	25
9637.	25
9653.	25
9697.	25
9712.	25
9721.	25
9742.	25
9759.	25
9760.	25
9784.	25
9822.	25
9823.	25
9857.	25
9860.	25
9886.	25
9907.	25
9919.	25
9948.	50
DIEZ MIL	
10037.	25
10047.	25
10063.	25
10069.	25
10071.	25
10106.	25
10118.	25
10127.	25
10129.	25
10134.	25
10144.	25
10173.	25
10177.	25
10181.	25
10219.	25
10225.	25
10234.	25
10248.	25
10259.	25
10269.	25
10275.	25
10285.	25
10299.	25
10348.	25
10358.	25
10391.	25
10405.	25
10407.	25
10424.	25
10472.	25
10479.	25
10481.	25
10508.	25
10517.	25
10541.	25
10560.	25
10568.	25
10652.	25
10654.	25
10686.	25
10690.	50
10710.	25
10721.	25
10729.	25
10732.	25
10755.	25
10787.	25
10791.	25
10798.	25
10803.	25
10808.	25
10812.	25
10840.	25
10849.	25
10853.	25
10879.	25
10935.	25
10958.	25
10973.	25
10977.	25
ONCE MIL	
11004.	25
11032.	25
11037.	25
11076.	25
11108.	25
11140.	25
11146.	25
11147.	25
11177.	25
11249.	25
11257.	25
11266.	25
11275.	25
11281.	25
11289.	25
11305.	25
11308.	25
11347.	25
11369.	25
11371.	25
11403.	25
11447.	25
11453.	25
11468.	25
11473.	25
11491.	25
11494.	25
11509.	25
11522.	25
11528.	25
11530.	50
11547.	25
11560.	25
11627.	25
11639.	25
11655.	25
11662.	25
11665.	25
11671.	25
11711.	25
11748.	25
11758.	25
11766.	25
11771.	25
11772.	25
11774.	25
11782.	25
11801.	25
11805.	25
11825.	25
11833.	25
11883.	25
11918.	25
11922.	25
11928.	25
11932.	25
11933.	25
11965.	25
11973.	25
11976.	25
11993.	25
DOCE MIL	
12005.	25
12055.	25
12061.	25
12065.	25
12089.	25
12090.	25
12101.	25
12108.	25
12119.	25
12120.	25
12128.	25
12154.	25
12156.	25
12160.	25
12173.	50
12184.	25
12223.	25
12246.	25
12250.	25
12253.	25
12284.	25
12298.	25
12303.	25
12352.	25
12354.	25
12373.	25
12388.	25
12393.	25
12397.	25
12435.	25
12466.	25
12469.	25
12482.	25
12500.	25
12502.	25
12504.	25
12525.	25
12544.	25
12553.	25
12593.	25
12597.	25
12601.	25
12619.	25
12672.	25
12678.	25
12681.	25
12688.	25
12700.	25
12701.	25
12705.	25
12727.	25
12774.	25
12779.	25
12791.	25
12802.	25
12805.	25
12814.	25
12820.	25
12864.	25
12884.	25
12885.	25
12891.	25
12894.	25
12899.	25
12913.	50
12920.	25
12942.	25
12953.	25
12960.	25
12962.	25
12964.	25
12980.	25
TRECE MIL	
13000.	25
13029.	25
13035.	25
13036.	25
13060.	50
13087.	25
13097.	25
13138.	25
13159.	25
13165.	25
13166.	25
13170.	25
13174.	25
13181.	25
13185.	50
13215.	25
13250.	25
13254.	25
13259.	25
13275.	25
13309.	25
13316.	25
13353.	25
13367.	25
13377.	25
13441.	25
13446.	25
13504.	25
13554.	25
13574.	25
13590.	25
13618.	25
13633.	25
13637.	25
13644.	25
13648.	25
13653.	25
13683.	25
13740.	25
13757.	25
13777.	25
13781.	25
13789.	25
13799.	25
13803.	25
13811.	25
13825.	25
13838.	25
13890.	25
13891.	25
13896.	25
13898.	25
13900.	25
13910.	25
13932.	25
13942.	25
13956.	25
13966.	25
13972.	25
13979.	50
CATORCE MIL	
14009.	25
14014.	25
14024.	25
14032.	25
14070.	25
14079.	25
14086.	25
14108.	25
14111.	25
14113.	25
14150.	25
14172.	25
14182.	25
14195.	25
14210.	25
14211.	25
14245.	25
14256.	25
14279.	25
14285.	25
14298.	25
14330.	25
14351.	25
14357.	25
14377.	25
14397.	25
14404.	25
14407.	25
14429.	25
14456.	25
14501.	250
14505.	25
14522.	25
14551.	25
14567.	25
14576.	25
14582.	25
14589.	25
14593.	50
14599.	25
14613.	25
14641.	25
14643.	25
14652.	25
14662.	25
14672.	25
14675.	25
14702.	25
14708.	25
14741.	25
14759.	25
14764.	25
14771.	25
14799.	25
14807.	25
14864.	25
14902.	25
14909.	25
14916.	25
14917.	25
14927.	25
14960.	25
14966.	25
14976.	25
14993.	25
QUINCE MIL	
15006.	25
15030.	25
15044.	25
15060.	25
15064.	25
15069.	25
15078.	25
15110.	25
15181.	25
15194.	25
15216.	25
15217.	25
15235.	25
15237.	25
15246.	25
15252.	250
15261.	25
15278.	25
15290.	25
15301.	25
15304.	25
15315.	25
15330.	25
15350.	25
15375.	25
15386.	25
15403.	25
15405.	25
15451.	25
15455.	25
15457.	25
15465.	25
15504.	25
15549.	25
15558.	25
15563.	25
15566.	25
15588.	25
15605.	25
15647.	25
15652.	25
15657.	25
15666.	25
15692.	25
15699.	50
15702.	25
15714.	25
15722.	25
15741.	25
15749.	25
15753.	25
15756.	25
15805.	25
15825.	25
15826.	25
15835.	25
15853.	25
15862.	25
15868.	25
15878.	25
15891.	25
15893.	50
15909.	25
15919.	25
15947.	25
15954.	25
15962.	25
15983.	25
15984.	25
DIECISEIS MIL	
16006.	25
16035.	25
16045.	25
16050.	25
16084.	25
16108.	25
16112.	25
16121.	25
16132.	25
16143.	25
16193.	50
16216.	25
16222.	25
16238.	25
16241.	25
16255.	25
16256.	25
16281.	25
16299.	25
16318.	25
16332.	25
16336.	25
16373.	25
16390.	25
16392.	25
16406.	25
16429.	25
16438.	25
16469.	25
16477.	25
16491.	25
16495.	25
16535.	25
16537.	25
16544.	25
16552.	25
16576.	25
16582.	25
16606.	25
16615.	25
16633.	25
16641.	25
16659.	25
16670.	25
16674.	25
16679.	25
16683.	25
16684.	25
16705.	25
16713.	25
16727.	25
16777.	25
16799.	25
16806.	25
16824.	25
16831.	25
16838.	25
16868.	25
16877.	25
16909.	25
16910.	25
16911.	25
16945.	25
16978.	25
DIESICIETE MIL	
17023.	25
17029.	25
17043.	25
17048.	25
17053.	25
17064.	25
17073.	25
17100.	25
17101.	25
17111.	25
17120.	25
17128.	25
17130.	25
17135.	25
17153.	25
17197.	25
17223.	25
17234.	25
17261.	25
17282.	25
17291.	25
17305.	25
17310.	25
17313.	25
17329.	25
17337.	25
17382.	25
17450.	25
17470.	25
17476.	25
17488.	25
17498.	25
17504.	25
17512.	25
17519.	25
17549.	25
17552.	25
17555.	25
17562.	25
17580.	25
17611.	25
17620.	25
17631.	25
17632.	25
17644.	25
17647.	25
17682.	50
17686.	25
17696.	25
17698.	25
17704.	25
17715.	25
17729.	25
17749.	25
17755.	25
17757.	25
17762.	25
17765.	25
17773.	25
17786.	25
17799.	25
17833.	25
17836.	25
17869.	25
17890.	25
17893.	25
17898.	25
17933.	25
17954.	25
17956.	25
17967.	25
17984.	25
17990.	25
DIECIOCHO MIL	
18029.	25
18039.	25
18060.	25
18082.	25
18094.	25
18118.	25
18156.	25
18181.	25
18191.	25
18235.	25
18261.	25
18322.	25
18327.	25
18329.	25
18339.	25
18346.	25
18354.	50
18399.	25
18486.	25
18491.	25
18495.	25
18513.	25
18536.	25
18564.	25
18590.	25
18618.	25
18627.	25
18635.	25
18678.	25
18713.	25
18766.	25
18772.	25
18787.	25
18795.	25
18806.	25
18848.	25
18859.	25
18862.	25
18863.	25
18865.	25
18868.	25
18881.	25
18900.	25
18909.	25
18918.	25
18931.	25
18934.	25
18961.	50
18974.	25
DIECINUEVE MIL	
19002.	25
19033.	25
19041.	25
19052.	25
19059.	25
19075.	25
19076.	25
19098.	25
19115.	25
19143.	25
19145.	25
19173.	25
19177.	25
19182.	25
19213.	25
19235.	25
19243.	25
19260.	50
19268.	25
19298.	25
19307.	25
19317.	25
19323.	25
19338.	25
19362.	25
19363.	25
19374.	25
19383.	25
19390.	50
19393.	25
19398.	25
19424.	25
19437.	25
19449.	25
19459.	25
19493.	25
19508.	25
19542.	25
19582.	25
19632.	25
19675.	50
19723.	25
19739.	25
19771.	25
19802.	25
19808.	25
19829.	25
19881.	25
19891.	25
19901.	25
19919.	25
19921.	25
19935.	25
19952.	25
19980.	25
19995.	25
19998.	25
VEINTE MIL	
20021.	25
20030.	25
20040.	25
20082.	25
20099.	25
20103.	25
20172.	25
20186.	25
20194.	25
20215.	25
20230.	25
20234.	25
20265.	25
20266.	25
20270.	25
20288.	25
20302.	25
20406.	25
20417.	25
20435.	25
20436.	25
20446.	25
20458.	25
20482.	25
20497.	25
20529.	25
20537.	25
20551.	25
20558.	25
20582.	25
20586.	25
20616.	25
20619.	25
20641.	25
20655.	25
20665.	25
20693.	25
20696.	25
20722.	25
20724.	25
20728.	25
20731.	25
20740.	25
20748.	25
20750.	25
20773.	25
20775.	25
20785.	25
20804.	25
20810.	25
20818.	25
20824.	25
20825.	25
20836.	25
20841.	25
20844.	25
20848.	25
20856.	25
20871.	25
20909.	25
20928.	25
20930.	25
20933.	25
20935.	25
20936.	25
20943.	25
20974.	25
VEINTIUN MIL	
21004.	25
21016.	25
21021.	25
21038.	25
21045.	25
21058.	25
21086.	25
21093.	25
21101.	25
21102.	25
21110.	25
21111.	25
21138.	25
21158.	25
21177.	25
21179.	25
21201.	25
21209.	25
21259.	25
21270.	25
21297.	25
21300.	25
21311.	25
21320.	25
21328.	25
21341.	25
21347.	25
21348.	25
21360.	25
21361.	25
21366.	25
21384.	25
21397.	25
21400.	25
21427.	25
21443.	25
21461.	25
21474.	25
21492.	250
21493.	25
21500.	25
21557.	25
21561.	25
21565.	25
21570.	25
21611.	25
21643.	25
21658.	25
21667.	50
21675.	25
21680.	25
21681.	25
21697.	25
21762.	50
21783.	25
21786.	25
21800.	25
21804.	25
21806.	25
21822.	25
21844.	25
21852.	25
21899.	25
21900.	25
21928.	25
21929.	25
21935.	25
21983.	25
21988.	25
21992.	25
21994.	25
21995.	25
VEINTIDOS MIL	
22000.	25

El premio de $25,000 ha correspondido al número 7198.

Las 2 aproximaciones anterior y posterior al Primer premio han correspondido a los números 7197 y 7199.

Las 99 aproximaciones a la centena del Primer premio han correspondido a los números del 7101 al 7197 y del 7199 al 7200.

El premio de $5,000 ha correspondido al número 1100.

Las 2 aproximaciones anterior y posterior al Segundo premio han correspondido a los números 1099 y 1101.

Las 99 aproximaciones a la centena del Segundo premio han correspondido a los números del 1001 al 1099.

El premio de $2,500 ha correspondido al número 5459.

El siguiente Sorteo Nº 893, ordinario, se celebrará el 30 de Noviembre de 1933 y constará de 22,000 billetes a $5 el entero, dividido en quincuagésimos a 10 centavos cada fracción.

Lo que se publica para general conocimiento.--Habana 21 de Noviembre de 1933.

DETENIDOS EL PRESUNTO AUTOR Y EL COMPLICE DE UN HURTO COMETIDO EL 20 DEL ACTUAL

Fueron presentados ante el Juez de Instrucción de la Cuarta Sección

Según todos los indicios, parece que ha sido descubierto el autor y el cómplice de un hurto verificado en la madrugada del día 20 del actual. Ayer el Juzgado de la Cuarta ha tenido una intensa labor al tomar declaraciones y practicar determinadas diligencias encaminadas al esclarecimiento del hecho.

Tanto el doctor Saladrigas como el Secretario Canalejos y el oficial del citado Juzgado, se han visto precisados a impartir extraordinaria actividad a sus labores para que se despejen ciertas nebulosas que oscurecen la actuación.

COMO OCURRIO EL HECHO

Allá por la Ermita de los Catalanes, Mario Cabrera García, que es vecino de San Mariano 24, tiene un lugar propicio para la cría de varias clases de animales y entre ellos el de una magnífica vaca en la que tenía cifrada su esperanza, ya que dentro de poco podría obtener una buena cantidad de leche.

En la madrugada del 20, parece que alguien logró sustraerla, y mantenerla oculta; pero, más tarde, para evitar toda posibilidad de que las investigaciones descubrieran el delito, decidió darle muerte.

El dueño del animal no descansó un minuto y valiéndose de sus mañas logró hacer detener a un individuo de la raza negra llamado Marcelino Portuondo y Portuondo, natural de Santiago de Cuba, zapatero de profesión y vecino de la calle 4 en el Vedado, a quien en el momento de ser detenido por el alistado Fernando Segundo Díaz le fué ocupado un cuero de res que coincide con la desaparecida y otro cuero de carnero. Esta detención fué realizada en la Avenida de Menocal, frente a la calle de Estrella.

EL CUERPO DEL DELITO

Posteriormente, el propio Cabrera descubrió en una zanja que corre por la calle de Zapata, al ternerito que debió haber nacido dentro de poco tiempo, denotando su estado de conservación, que el sacrificio de la vaca no debió datar de muchas horas antes del hallazgo.

El sitio donde apareció esta prueba del delito, coincide con la casa de un carnicero que dice se dedica a la matanza clandestina y cuyo individuo es Joaquín González Fernández, español, de 42 años de edad, que tiene un local para el expendio de carne en el lugar referido.

De igual modo, fué ocupada gran cantidad de carne que el acusador asegura que es de vaca, todo lo cual fué llevado al Juzgado de la Cuarta, en el que se están haciendo las investigaciones pertinentes.

NIEGA LOS CARGOS

González Fernández, niega los cargos y solicita del Juez a un perito en la materia para que dictamine la clase de carne ocupada y en su afán de aclarar el encuentro del ternerito, aseguró que quizás la corriente haya arrastrado hasta ese lugar los restos del animalito que tanto lo comprometen.

Afirma que, casi todos los días, marca en el Martadero una pierna de res, que es la que él, poco más o menos, vende a sus marchantes y para demostrarlo presenta el vale de esa dependencia municipal.

No obstante lo expuesto, el Juez dispuso su detención provisional hasta tanto se aclare la verdadera situación del acusado.

El acusador y dueño del animal hurtado se considera perjudicado en la cantidad de 100 pesos.

—NOTICIAS DE POLICIA—

LESIONADA CASUAL

En el primer Centro de Socorro fué asistida Juana Narváez, de Trinidad, de 32 años y vecina de Amargura número 86, de fractura del cúbito y radio en su tercio inferior derecho, siendo calificado su estado de grave.

Manifestó que transitando por los portales del Teatro Nacional y al tratar de atravesar la calle de San Rafael, tropezó con un automóvil causándose las lesiones que presenta casualmente.

ROBO EN «LA NUEVA ISLA»

El Vigilante 622, J. Rivero, detuvo en Monte y Suárez, a Juan González Ramos, de la Habana, de 25 años y sin domicilio, por acusarlo Felipe Lebredo Hernández, dependiente de la tienda de ropas «La Nueva Isla», sita en Monte número 61, de que momentos antes había sustraído 12 trajes de niños, con sus percheros, los cuales fueron ocupados por el propio guardador del orden. El acusado fué remitido al Vivac a disposición del Juzgado correspondiente.

ENCARGADA VEJADA POR SU INQUILINO

Carmen Chávez García, de Canarias, de 34 años y encargada de la casa sita en Zulueta número 32, denunció que al llamar la atención a un inquilino de dicha casa que ocupa una habitación en la azotea, por unos disparos que oyó en el propio lugar, fué insultada por éste en formas descompuestas.

MENOR IMPRUDENTE

En el segundo Centro de Socorro, fué asistido de distintas lesiones el menor Raúl Fernández y Fresneda, de 9 años y vecino de Espada número 45, las que se causó frente a la Quinta «Los Molinos», al ser empujado por un conductor de un tranvía cayendo al pavimento.

ABANDONADA POR SU ESPOSO

Rogelia Alfonso y Suárez, de Catalina de Güines, de 32 años y vecina de Máximo Gómez 76, en Regla, denunció ayer en la Primera Estación de Policía que desde el día 26 de Marzo del año actual, su legítimo esposo Braulio Martínez Alvarez, de Casigua, de 43 años de edad y que reside en la actualidad en San Ignacio número 25, abandonó el domicilio conyugal dejándola abandonada con tres menores hijos, nombrados Pedro, Braulio y Héctor, y entregándole mensualmente la cantidad de dos pesos cincuenta centavos para la manutención de sus hijos, suma ésta que le es insuficiente. Agregó también Rogelia que por los informes que tiene su esposo percibe tres pesos diarios en la casa que trabaja y ha constituído otro hogar que sostiene en todas sus necesidades y sin embargo tiene a los hijos en la mayor miseria.

SE CAYO MIENTRAS JUGABA

La menor Mirta Martínez Hernández, de 6 años y vecina de 10 de Octubre 253, fué asistida en el Cuarto Centro de Socorro, de herida en la mano derecha, cuya lesión según declaró su mamá se la causó al estar jugando con otras menores y caer al suelo.

LE LLEVARON EL AUTOMOVIL

En la Tercera Estación de Policía denunció Manuel del Carmen Pérez y Pérez, de la Habana, de 26 años, chauffeur y vecino de Factoría 42, que con motivo de tener que hacer una diligencia dejó el automóvil número 21522 estacionado frente al Capitolio y que al ir a buscarlo se encontró con que se lo habían llevado, ignorando quién pueda ser el autor del hurto.

REYERTA ENTRE MENORES

En el Primer Centro de Socorro fué asistido el menor Juan Elepan y Díaz, de 16 años y vecino de San Ignacio 86, de quemaduras graves en el ojo izquierdo, por sustancias cáusticas, que le arrojó otro menor en la plaza de Luz. El agresor es conocido por Rolando o «El Loco», y es vecino del Reparto Las Yaguas, Luyanó.

COACCION

Raquel González González, de la Habana, vecina de Animas 70, bajos, denunció en la Tercera Estación de Policía, que hace alrededor de un año alquiló la casa que reside a Rogelio Domínguez, que ocupa la planta alta, por la suma de 12 pesos mensuales, y con motivo de atrasarse en el pago de la citada cantidad, el propietario le ha cortado la luz, estimándose coaccionada en sus derechos.

ARROLLADO UN MENOR AL ATRAVESAR LA CALLE

El menor Juan Pulido Valdés, de 6 años de edad y vecino de Crespo número 28, fué alcanzado por el auto 30944 que conducía Jesús Guerra Hermida, en Crespo entre Refugio y Colón, cuando trataba de atravesar la calle. Fué asistido en el Primer Centro de Socorro de varias lesiones por ambas rodillas y región glútea, nuslo y pie izquierdo.

PARECE COMPLICARSE MAS EL CONFLICTO TABACALERO

UN RECORRIDO POR LOS CENTROS OBREROS DE LA INDUSTRIA

Se ha intensificado el conflicto tabacalero que desde hace algún tiempo se vislumbraba, al no llegar los obreros de la industria a una franca inteligencia. La Unión Sindical de Torcedores de la Habana y Pinar del Río, no se sumó a la labor desarrollada por el Sindicato de Torcedores de la Habana, al pretender éste establecer el Frente Unico, y las disensiones surgidas fueron complicándose cada día más.

Ante la exigencia del Sindicato de Torcedores, apoyado por el Comité Conjunto de las colectividades obreras, de traer para la Habana los talleres de «Partagás» y «H. Upman», los torcedores de Güines, que elaboran en el taller de Gener «La Belinda» y Punch», de la firma Fernández Palicio y Cía., acordaron declararse en huelga hoy, en apoyo de los torcedores de «Partagás» y «H. Upman», como protesta del boicot declarado en los muelles de la Habana al embarque de los productos de dichas casas.

LOS TABAQUEROS DE ARTEMISA

También se rumoraba que los torcedores de la firma «Romeo y Julieta» de Artemisa, secundarían el movimiento de los de Bejucal y Güines. Otras personas afirmaban que no secundarían la huelga, pues esa casa tiene taller abierto en la Habana, y entre ambos talleres en estos últimos tiempos ha reinado la armonía. Se espera que la situación se diafanice para conocer la actuación así de los obreros como de los propietarios de esos talleres.

EL EJECUTIVO DEL SINDICATO DE TORCEDORES

Anoche se reunió el Ejecutivo del Sindicato de Torcedores, para tratar diversos asuntos. Se dió cuenta de las gestiones hechas en la Secretaría de Gobernación, a cuyo centro habían acudido, para protestar de la quema de la documentación de la imprenta «El Ideal» y del archivo de la Federación Nacional de Torcedores, en los que se encontraba todo el historial de la Sociedad de Torcedores de la Habana desde su fundación, con importante material de la misma, libro-registro de asociados, así en la Habana como en el interior, y valiosos documentos histórico-sociales de la colectividad. También reclamaron la indemnización al obrero César Villar, Secretario General de la Confederación Nacional Obrera de Cuba, que fué detenido con otros obreros el día anterior, en el local de la Federación, donde radica la citada imprenta.

Se dió cuenta de la entrevista celebrada, en la que se les aseguró que serían indemnizados de las pérdidas sufridas; y de haber sido puestos en libertad todos los compañeros detenidos en el edificio de los torcedores.

Después se trató del problema de la huelga, informando los delegados que las colectividades obreras de bahía y la Unión de Obreros del Transde Carga, y otras colectividades están dispuestas a prestarles toda su cooperación al Sindicato de Torcedores. Se tomaron acuerdos sobre la línea de conducta que han de seguir con las sociedades de torcedores del campo que secunden a los obreros de Bejucal, y con los fabricantes que cierren sus talleres, cierre que considerarán como un «lock out», así como a las colectividades obreras de la industria que sin ser compuestas por tabaqueros apoyen a los obreros de Bejucal y fabricantes que cierren sus talleres.

Fueron dadas a conocer numerosas comunicaciones y telegramas recibidas de colectividades obreras de esta capital y del interior, sumándose a la protesta contra la destrucción de los documentos y material de la Federación de Torcedores.

LAS COLECTIVIDADES DE LA ALIANZA TABACALERA

Han celebrado asambleas las sociedades afiliadas a la Alianza Tabacalera integrdas por los escogedores, los rezagadores, dependientes de tabaquerías y fileteadores. Estas colectividades discutieron las distintas fases de este conflicto, entendiendo que es realmente penoso que se susciten luchas entre trabajadores, lamentando el intenso confusionismo en que se debaten éstos, por el cual se suscitan movimientos de huelga que lastiman los intereses de todos.

La Unión de Dependientes de Tabaquerías y la Unión de Rezagadores dieron un voto de confianza a sus dirigentes, para que éstos actúen como juzuen de acuerdo con las circunstancias que se presenten y los intereses sociales. Por su parte, la Sociedad de Escogedores de Tabacos de la Habana, y la Sociedad de Fileteadores, después de amplias discusiones, acordaron no conceder votos de confianza, pues la responsabilidad de la actuación que demanden las circunstancias debe recaer sobre todos los asociados, a cuyo efecto se designó por cada una de estas dos colectividades una comisión para que actúe en el problema cuando llegue el momento oportuno y presente los asuntos a la resolución definitiva de sus respectivas asambleas.

SE PRESIENTE QUE NO HABRA EFECTIVIDAD EN EL «LOCK OUT»

En las oficinas del Sindicato de Torcedores se nos informó de que las fábricas «El Crédito», «Por Larrañaga» «La Corona» y otras fábricas de esta capital no están dispuestas a ir al cierre de sus talleres, ya que se trata de una lucha entre obreros, y no del capital y el trabajo, aunque haya quien pretenda demostrar que son los fabricantes los promotores del conflicto, de acuerdo con algunos dirigentes de colectividades obreras.

La cordura con que se han expresado numerosos obreros de la Alianza Tabacalera demuestra que son las colectividades disciplinadas, amantes de estudiar los problemas y resolverlos en sentido armónico, las que siempre obtuvieron mejores resultados con el estudio y solución de sus problemas, avanzando unas veces, retrocediendo otras, pero sin llegar nunca a las situaciones violentas, en las que se obtienen o triunfos efímeros o derrotas. Habla en ellos la experiencia de la vida societaria, a través de los años, pues las tres colectividades principales, o sean las de escogedores, rezagadores y fileteadores, la que no ha celebrado sus bodas de oro de asociación, se aproxima a las bodas de diamante.

LAS ANILLADORAS

La Asociación de Ainalladoras y Envolvedoras, filial también a la Alianza Tabacalera, no ha celebrado asamblea. Según nos informaron quizá para tratar del problema no la celebre, ya que muchas estiman que su situación dependerá de las normas en que se desarrollen los acontecimientos.

LA UNION DE OBREROS DE LA INDUSTRIA DE CIGARRERIA EN GENERAL

Esta colectividad obrera, que presta su cooperación al Sindicato de Torcedores, decretará la huelga en aquellos talleres de cigarrería que tengan también sección de tabaqueros en huelga.

ASAMBLEA DE JOYEROS Y PLATEROS

En San Nicolás 90, local social del Sindicato de la Aguja, celebrarán hoy una asamblea magna los miembros del Sindicato de Joyeros, Plateros y Similares, a las ocho y media de la noche. En dicha asamblea, después de la aprobación del acta de la asamblea anterior, se procederá al nombramiento de los secretarios del Sindicato y a la discusión de varios asuntos de carácter general.

ORO! VENDIMOS EL GORDO 7.198 $25.000

se paga el mejor precio en "LA ISLA" GALIANO Y SAN RAFAEL

A la venta los billetes de Navidad

Se envían al interior con cheque certificado o giro postal a Cándido Souto incluyendo franqueo

EL EJERCITO DE LA PAZ

CARTON No. 1
PLAN DE DEFENSA DEL TRABAJO

La República de Cuba puede resolver sus problemas económico-sociales mediante la organización equitativa del trabajo.

Se funda el Ejército de la Paz para, entre otros objetivos impedir el desamparo moral y material de todos aquellos que no han podido lograr una manera de valerse por sí mismos o la han perdido y con el fin expreso de combatir la mendicidad en todos sus aspectos, desde la social que busca recomendaciones, influencias, botellas o empleos, hasta la que asalta en la vía pública pidiéndole limosna.

Una plaga de limosneros azota la Isla de un extremo a otro, enfermando de miseria el corazón de un pueblo naturalmente rico.

Y ningún ser humano debe pedir limosna pisando una tierra que todo lo produce en abundancia.

La Secretaría del Trabajo encontrará en esta idea una fórmula cierta para propiciar el regreso de la prosperidad.

El «DIARIO DE LA MARINA» ofrece sus columnas a este proyecto, considerándolo útil, practicable y de trascendencia nacional.

Lea mañana el Cartón No. 2.

Escipion PUJOL

I.E.C.D. 2016

ANUNCIOS CLASIFICADOS DE ULTIMA HORA

ALQUILERES

a1 HABANA

NEPTUNO 106, FRENTE al Cine «Neptuno». Alquilo segundo piso, con 5 habitaciones, sala, comedor, recibidor, baños, cocina. La llave e informes, en los bajos. Ferretería. Llave: A-9480. Alquiler módico.
A-1 27828 21 Nov. 26

MANRIQUE 22, PISO ALTO, moderno, decorado, ventilado, sala, recibidor, 3 habitaciones, baño intercalado, comedor al fondo, cuarto y servicio criados. Véala es ganga. Informan bajos.
A-1 27829 21 Nov. 24

SE ALQUILA UNA ACCESORIA en Aguila, entre Malecón y San Lázaro. Gana 12 pesos. Informan en la Bodega.
A-1 27825 21 Nov. 25

MONTE 377, ALTOS Ferretería. Se alquila una gran casa, propia para casa de huéspedes y comidas; tiene diez cuartos grandes, tres baños y comedor, con capacidad para cincuenta personas. Informan en Monte 377. Telfs. A-7611 y A-7612.
A-1 27823 21 Nov. 24

SE ALQUILA, TENERIFE 69, altos, compuesta de sala, saleta, comedor al fondo, seis habitaciones, cocina gas y servicio completo y gran patio. Informan: Monte 170. Telf. A-2066.
A-1 27712 21 Dic. 1

CONCORDIA 148, ALTOS, entre Marqués González y Oquendo, sala, comedor, tres cuartos, baño completo intercalado. Llaves: Lechería esquina. Informan: F-5400.
A-1 27802 21 Nov. 24

ALQUILO BAJOS, Animas número 44 entre Amistad y Aguila, acabados de pintar, con servicio sanitario. Llave e informes en los altos de la misma
A-1 27820 21 Nov. 24

a2 VEDADO

CALZADA DEL VEDADO, entre 16 y 18, lindos altos, terraza frente al mar, acabados de pintar, cuatro habitaciones, dos de criados, dos garages. F-5267.
A-2 27758 21 Nov. 24

VEDADO: A. NUMERO 155, entre 15 y 17. Alquilo casa, jardín, portal, sala, comedor, hall, cuatro cuartos, el de criados en la azotea y demás comodidades.
A-2 27830 21 Nov. 26

21 ENTRE F Y G
Casa nueva, decorada, baños espléndidos, muy fresca, con y sin garage. Precio muy módico. Informes: Bodega esquina. Telf. A-1051.
A-2 27818 21 Dic. 1

ONCE ENTRE 20 Y 22
Chalet nuevo, a una cuadra de los tranvías de Línea, baño completo, agua caliente. Muy barato. Informes, en el número 103. Telf. A-1051.
A-2 27819 21 Dic. 1

a4 MARIANAO Y SUS REPARTOS

CZDA. COLUMBIA Y AVE. 12
ALTURAS DE ALMENDARES
Precioso chalet, Estilo Español, exterior e interiormente, con frente a tres calles, rodeado de jardín, sala, hall, comedor, pantry, cocina, cuarto y baño de criados, en la planta baja; seis cuartos y dos baños; en los altos, dos baños, en los altos, dos garages. Llaves enfrente, «Villa Azul».
INFORMES: M-9100.
A-4 27249 14 Nov. 23

a5 J. DEL MONTE Y LA VIBORA

EN LO MAS ALTO DE LA LOMA DEL MAZO
Calle Carmen esquina a Luz Caballero. Se alquila el hermoso chalet de dos plantas, jardines y garage, sala, hall y seis grandes habitaciones en la planta principal; comedor, cocina, pantry, cuartos y baño de criados. La llave al lado.
Precio muy rebajado.
INFORMAN: M-9100.
A-5 27250 14 Nov. 23

ALQUILO, CERCA COLEGIO «Estrella», Morell 97, Loma Chaple, garage, jardín, portal, sala, 3 habitaciones, baño, comedor, pantry, cocina, cuartos y servicios criados. Llave: Morell 6, (enfrente). Baratísima. Telf. FO-2449 y F-5389.
A-5 27737 21 Nov. 25

b1 NAVES Y LOCALES

LOCAL PARA UNA GRAN Industria, se alquila en el Cerro, calle asfaltada a dos cuadras de la calzada. Tiene instalada caldera de vapor de 60 H. P. transformadores eléctricos para 100 H. P. dentro del local, instalaciones eléctricas para motores, tuberías forradas para vapor, agua abundante, entrada por 3 calles. Techos todos de azotea y pisos de cemento. Superficie: 3.000 metros cuadrados. En los altos hermosa residencia para numerosa familia, y cómodas y amplias oficinas. Informes de 8 a 12 a. m. Teléfono A-5433.
VH B-1 27248 16 Nov. 24

b4 HABITACIONES

SE ALQUILAN dos habitaciones, juntas o separadas, a personas de moralidad. Entrada independiente, Bernaza 48, tercer piso.
B-4 27816 21 Nov. 25

VEDADO: 17 NUMERO 421, bajos, entre 4 y 6. Alquila familia honorable, habitación toda asistencia, con o sin muebles. Hay teléfono.
B-4 27508-09 21 Nov. 23

GRAN CASA HUESPEDES, mejor punto y vista de la Habana. Departamentos y habitaciones amplias, balcón la calle, baños calientes, casa moralidad. Prado 102, altos, esquina Virtudes.
B15 27714 20 Nov. 22

Más ANUNCIOS CLASIFICADOS de ULTIMA HORA en la PAGINA DOCE

SOLICITUDES

DESEO ESTABLECER una pequeña oficina y necesito local pequeño, que sea barato e independiente. Aceptaría así mismo parte de una Oficina, pagando módico alquiler. Detalles: C. P. R., Apartado 1773, Habana.
S-A. 27810 21 Nov. 23

CASA AMUEBLADA: Se necesita, para Legación, mínimo 3 salas, 4 dormitorios, garage, confort moderno. Dirigir carta: F. Ortega, Subirana 14, bajos.
S-A. 27805 21 Nov. 25

s1 CRIADAS CRIADOS.

SE SOLICITA PARA los quehaceres de una casa, jovencita blanca, que duerma en el acomodo, Concordia 64-B., altos, (derecha).
S-1 27798 21 Nov. 23

SOLICITO MUCHACHA blanca, para poco trabajo, que sepa coser, que pueda contestar teléfono; tiene que dormir en la colocación. Sueldo, 8 pesos. Informan: F-3006.
S-1 27796 21 Nov. 23

SE SOLICITA UNA CRIADA de color, que sepa coser, lavar y planchar, con buenas referencias; puede dormir en su casa. Sueldo, 12 pesos. Para tratar, de 3 a 4. Telf. F-2669.
S-1 27827 21 Nov. 23

SE OFRECEN

s1 CRIADAS Y CRIADOS

DESEA COLOCARSE joven española; tiene informes de donde trabajó. Telf. F-6064.
O-1 27807 21 Nov. 24

JOVEN ESPAÑOLA desea colocarse de criada de cuartos o de comedor, es práctica en el servicio y sabe coser, bordar, lavar y planchar ropa fina; tiene buenas recomendaciones. Telf. I-3783.
O-1 27725 21 Nov. 24

MUCHACHA ESPAÑOLA desea colocarse, para cuartos y coser o manejadora; tiene buenas referencias. Telf. F-5536.
O-1 27767 21 Nov. 23

ESPAÑOLA DESEA colocarse de criada de cuartos o comedor; sabe servir bien la mesa y tiene buenas referencias. F-1374.
O-1 27803 21 Nov. 23

RELIABLE ENGLISH speaking girl, with wide experience in taking care of children wishes position as Nurse, Maid or general. Good references. Call: Juanita. FO-2813.
O-1 27797 21 Nov. 24

SE DESEA COLOCAR una joven española, para criada de mano o manejadora; entiende un poco de cocina y tiene referencias. Telf. M-4130.
O-1 27821 21 Nov. 23

DESEA COLOCARSE una muchacha española, de criada de mano o manejadora y un joven, también español, de criado de mano; saben bien su obligación y tienen buenas referencias. Informan en Santa Clara 16.
O-1 27814 21 Nov. 24

CRIADO DE comedor, buenas referencias de las mejores casas de la Habana y tiene buena presencia. Informan Telf. U-3830.
O-1 27715 20 Nov. 23

o2 COCINERAS Y COCINEROS

SE OFRECE UNA MUCHACHA española, para cocinar y limpiar; tiene buenas referencias. Informan: Telf. M-5322.
O-2 27782 21 Nov. 23

DESEA COLOCARSE una española, sabe cocinar y limpiar; duerme en la colocación y tiene referencias. Telf. X-1640.
O-2 27776 21 Nov. 23

SE DESEA COLOCAR una muchacha española, para cocinar y limpiar o criada de mano; tiene referencias Telf. M-4035.
O-2 27815 21 Nov. 23

o3 MANEJADORAS

SEÑORA ESPAÑOLA, habla inglés, desea colocarse para cuidar niños, limpieza o Clínica. Telf. U-4213.
O-3 27730 21 Nov. 24

8o CHOFERES

DESEA COLOCARSE chofer español, tiene 20 años de servicio, ha trabajado siempre particular; tiene referencias de las dos casas que trabajó, es mecánico y electricista. Informan: Telf. X-3569.
O-8 27724 21 Nov. 24

o10 OFICINISTAS

TAQUIGRAFA-MECANOGRAFA: Conocimientos contabilidad, práctica en todo trabajo oficina, solicita empleo en casa comercio seria, para todo o medio día. Escribir: Srta. C. F. Merced 78, altos.
O-10 27732 21 Nov. 23

COMPRAS

1 CASAS

SE COMPRA una casa en los alrededores de Carlos III e Infanta o en el Ensanche de la Habana, sobre tres mil pesos. Notaría Gelabert. Empedrado 46. C-1 27770 21 Nov. 25

6 AUTOMOVILES Y ACCESORIOS

SE COMPRA
Un camión con gomas de aire, que se encuentre en perfectas condiciones, de cinco toneladas y precio de situación. Avisen: Telfs. A-5391 y FO-7109.
C-6 27794 21 Nov. 24

PROFESIONALES

p1 DRES. EN MEDICINA

DR. FRANCISCO J. DE VELASCO
Corazón, Pulmones, Estómago. Intestinos.

DR. RUBEN DE VELASCO
Corazón, Pulmones, Enfermedades de los niños. Consultas de 12 a 2 y de 2 a 4, días laborables. Horas especiales. previo aviso. Salud 34. Telf. A-5418.

DR. F. L. VELEZ
ENFERMEDADES DE LOS PULMONES. Consultas los martes, jueves y sábados de 3 a 5 p. m. Santos Suárez núm. 2. Teléfono I-3882.

DR. A. VENERO
Vías Urinarias, Impotencia. Sífilis. Curación rápida. Cuota semanal. Diatermia, Oznoterapia, etc., etc. Consultas de 10 a 12 a. m. y de 4 a 7 p. m. San Miguel 55 esquina a San Nicolás Telf A-9380.

DR. OCTAVIO RIVERO
TUBERCULOSIS, ENFERMEDADES PULMONARES, ASMA
Ex-Asistente del «servicio» del Profesor Sayé. (Barcelona); ex-Jefe del «servicio» de tuberculosis del Centro Gallego. Jefe Clínico del Dispensario Anti-Tuberculoso Municipal. Consultas diarias. Campanario 48 de 5 a 25116 Nov. 24

Dr. F. García Cañizares
Graduado de las Universidades de la Habana y Madrid.
Medicina General, Piel, Venereo y Sífilis.
San Nicolás 8, Teléfono M-9467.
24858 Nov. 17

POLICLINICA INTERNACIONAL
Director: David Cabarrocas, San Miguel 130, entre Lealtad y Escobar U-2737. Cuando vaya al Hospital Casa de Socorro o Sociedades, fíjese en la Policlínica Internacional. Da gratis: Consultas, Reconocimientos, Rayos X., Rayos Ultravioletas, Luz Alpina, Medicinas, Inyecciones Intravenosas, Análisis, Curas, etc. Consultas de 9 a 4.

DR. MANUEL BETANCOURT
Vías Urinarias-Venereo
ASISTENTE 4 años de los Profesores Marion y Heitz-Boyer de París. Consultas, de 3 a 5. Tlfns. M-6347, FO-3248. San Lázaro 173, esquina a Perseverancia.

p2 OCULISTAS

DR. HORACIO FERRER OCULISTA
Consultas por turnos. de 2 a 6 de la tarde. Consultas a horas fijas, previamente concedidas de 8 de la mañana en adelante. Avenida de Wilson y L. Vedado. Telf. F-4831.
Nov. 17

p3 DENTISTAS.

DR. JOSE MARIA GATELL
CIRUJANO DENTISTA
Trasladó su Gabinete Dental a Campanario 73, entre Neptuno y Concordia, donde seguirá cobrando los mismos precios económicos. Extracciones. $1.00. Dentaduras completas $10.00 consultas de 8 a 8

p4 COMADRONAS

MARIA S. MOLINA, Comadrona «La Purísima» y particular, últimos procedimientos. Hago asistencias. Precios módicos. Consultas gratis, diarias, U-4090, Neptuno 206-B. entre Marqués González y Oquendo.
P-4 21322 16 Dic. 1

CONSUELO RUDA
Comadrona Hijas de Galicia y Centro Asturiano, ex-Interna de la Sala de Partos Balear. Consultas gratis en general, a todas horas, Belascoaín 74 altos Joyería, esquina a J. Peregrino. U-5824.
P-4 22872 23 N 27

p7 ABOGADOS Y NOTARIOS

MATRIMONIOS NOTARIALES, eclesiásticos y ante los Juzgados, de nativos y extranjeros. Se promueve su tramitación y celebración rápidas por abogado especializado. Honorarios módicos. Bufete: Prado 19, altos.
P-6 27128 15 Nov. 22

DR. PEDRO PABLO LLAGUNO
Abogado y Notario. Administración de Bienes. Dinero en Hipotecas. Adelantamos los gastos en procedimientos hipotecarios. Declaración de herederos. MATRIMONIOS NOTARIALES, DIVORCIOS, con facilidades de pago. Toda clase de asuntos civiles, SAN NICOLAS 144, ESQ. A REINA. A-7893.
B-7 24365 27 N 26

ALQUILERES

a1 HABANA

JOVELLAR 8, ENTRE Aramburu y Hospital, casas modernas, altos y bajos, sala, saleta, 3 habitaciones grandes, comedor, baño lujoso, cuarto y servicio criados. Alquiler módico. Informan, la misma. F-5487.
A-1 27784 21 Dic. 1

JESUS PEREGRINO 57
Bajos, entre Oquendo y Soledad, modernos y ventilados, sala, saleta, tres cuartos y baño intercalado, comedor y cocina. Precio 16 pesos. Informan: Telf. A-1051.
A-1 27806 21 Nov. 24

ALQUILO AMPLIOS y modernos altos, Animas 113, sala, saleta, terraza, comedor, cinco cuartos, dos baños intercalados, cuarto y servicio de criados. Informan: A-9302.
A-1 27813 21 Nov. 23

SE ALQUILA 1er. piso moderno Angeles 137—2do. idem Neptuno 29. Informa Ruisánchez, Telf. A-2024.
A-1 27674 20 Nov. 23

SE ALQUILAN los altos Escobar 155, Sala, comedor, un cuarto, baño, etc., dieciseis pesos. Informan: Tejadillo 36 bajos. Tel. A-3341.
A-1 27777 21 Nov. 27

SE ALQUILA, obrapía 63. Hermoso apartamento con sala, comedor, 5 dormitorios, baño al centro y cocina. Precio muy económico. Teléfono A-3314. A-1 27743 21 Dic 1.

ALQUILERES

a1 HABANA

FINLAY 85 (ALTOS), antes Zanja, a una cuadra de Belascoaín: Alquilo barata casa acabada de pintar, compuesta de sala y saleta espléndidas, cuatro grandes cuartos, comedor corrido al fondo, amplia cocina y espacioso baño completo. Servicios de criados. Llave e informes, en los bajos. Teléfono: U-1773.
A-1 27728 21 Nov. 27

SAN JOSE No. 98
Se alquila esta gran casa en 30 pesos, compuesta de sala, saleta, 4 habitaciones amplias, baño intercalado, comedor, cuarto, baño de criados y cocina. Más informes: Telf. A-4376.
A-1 27801 21 Dic. 1

CASITAS EN $14.00
San José número 124-K., Accesorias A. y B., por Marqués González, compuestas de un espacoloso apartamento, cocina y servicios sanitarios. Acabadas de pintar. Llaves en la Bodega de la esquina. Informes: Francisco Torres, Edificio «Bacardí», Apartamento 401. De 10 a 12 a. m. y de 3 a 5 p. m. Telf. A-7830.
A-1 27789 21 Nov. 27

LEA, QUE LE INTERESA: EN $15.00, POR SU PRECIO NADA MEJOR
Se alquila en 15 pesos, la cómoda y ventilada casa baja, Calle Agustín Alvarez número 23, entre Marqués González y Oquendo, a dos cuadras de Belascoaín y una del Nuevo Frontón. Acabada de pintar, compuesta de sala, saleta corrida, tres habitaciones, cocina, patio y demás servicios, con abundante agua, calle pavimentada y alumbrado toda la noche. Vecindario de moralidad. Las llaves en el número 10. Informes: Edificio «Bacardí», Apartamento 401, Francisco Torres. De 10 a 12 a. m. y de 3 a 5 p. m. Telf. A-7830.
A-1 27790 21 Nov. 27

SAN LAZARO 122 entre Aguila y Crespo, bajos, sala, saleta, comedor al fondo, cuatro cuartos modernos, dos patios, precio módico, informes en la misma. Telf. M-4150.
A-1 27718 20 Nov. 23

PRINCIPE 19, segundo piso, esquina a Hospital, sala, recibidor, tres habitaciones, baño intercalado, comedor, cocina y servicio criados. Pintada en colores lo más moderna. Véala, lo más lindo de la Habana. Informan U-1360.
A-1 27719 20 Nov. 23

A PRECIO de situación. Alquilo Basarrate núm. 12, a 2 cuadras de la Universidad, modernos y ventilados altos, sala, saleta, 8 habitaciones, comedor al fondo, 2 baños intercalados y servicios criados. Teléfono F-5574.
A-1 27060 15 Nov. 25

SE ALQUILA en Neptuno 333, altos, esquina a Basarrate, amplia casa completamente decorada. Tiene sala, recibidor, cuatro cuartos más uno alto, comedor y baño regio. Informan: A-6698.
A-1 27699 20 Nov. 22

SAN MIGUEL 254 (E), altos, entre Hospital y Espada, sala, comedor, cinco cuartos, baño y servicio criado. Informan: F-2635.
A-1 27327 17 Nov. 25

CHACON 4 ALTOS
Entre Cuba y Aguiar, hermosa casa con sala, saleta, 5 cuartos, baño, comedor, cuarto y servicio criados. Precio muy módico. Informan: Teléfono A-1051.
A-1 27676 20 Nov. 23

ALQUILO, FAMILIAS de gusto. — Punto ideal, San Miguel 308 esquina Mazón, primer piso, moderno, sala, comedor, cuatro habitaciines, baño intercalado, servicio criados. Teléfono: M-4536. A1 27771 21 Nov. 25

SE ALQUILAN ALTOS, Trocadero 73, sala grande, 6 habitaciones, cuarto baño, cocina y patio. Precio mínimo 30 pesos. Informan: Telf. A-5540.
A-1 27643 20 Nov. 25

MONTORO 24, entre Bruzón y Lugareño, Ensanche de La Habana, frente Quinta Molinos, portal, sala, recibidor, escritorio, siete habitaciones, 2 baños, comedor, pantry, cocina, 2 cuartos criados, servicios alquiler 40 pesos. M-3193.
A-1 27651 20 Nov. 27

CASAS MODERNAS, bien situadas, Habana y Luyanó, sala, recibidor, 2, 3 y 4 habitaciones, comedor, baño, cocina y patio. Desde $10 en adelante. Ferretería, Belascoaín esquina a San Rafael. U-5215.
A-1 27681 20 Nov. 30

SE ALQUILAN los modernos pisos de las casas Cienfuegos 46, bajos, 44 primer piso y 44 A, bajos, entre Gloria y Apodaca. Las llaves en la bodega y los altos del Callejón de Espada número 6 entre Chacón y Cuarteles, la llave en los bajos, informes F-2078.
A-1 27618 20 Nov. 28

ALQUILO CAMPANARIO entre Malecón y San Lázaro, sala, comedor, dos cuartos, patio, tres ventanas frente, baño completo, $22. De 10 a 3 informan M-1681. Los altos por San Lázaro.
A-1 27688 20 Nov. 23

MARINA NRO. 44, BAJOS
ALQUILO estos espléndidos bajos compuestos de sala, comedor, 3 habitaciones, baño intercalado, baño y servicio de criado. Informan: Velascoaín 44. Ferretería «Capitolio».
A-1 27682 20 Nov. 30

ALQUILAMOS
Sol número 21 y 23 ,altos; Oquendo 40, altos y bajos; Carlos III números 201 y 203, altos; Oquendo número 29, bajos; Flores número 28, altos y bajos; San Rafael y Basarrate, altos y bajos; San Lázaro 325, bajos; y 327 altos y bajos, Rodríguez número 17, altos; Ensenada número 6 y Obrapía número 5, altos. Precios reducidos. Informan: A-1752, Obrapía número 7.
A-1 27679 20 Dic. 5

GLORIA 8, CASI ESQUINA Cienfuegos. Alquilo segundo piso, con sala, saleta corrida, tres cuartos, baño, patio, traspatio. Moderna. Ultimo precio 18 pesos. Dueño: M-4301.
A-1 27608 19 Nov. 24

ALQUILO CASA, no más de 25 pesos, a la mitad gastos otro matrimonio; tengo hija 6 años. Informes: «Fina», Marqués González y San Rafael, Venta gasolina (próxima este lugar).
S-A. 27616 19 Nov. 22

ALQUILERES

a1 HABANA

SE ALQUILAN los bajos de Nueva del Pilar 7 con sala, saleta, 5 cuartos, baño intercalado y demás servicios. Informa, Campanario 1.
A-1 27694 20 Nov. 26

SE ALQUILA
$18.00. SAN RAFAEL 152, ENTRE Oquendo y Soledad, altos y bajos, sala, comedor, 3 cuartos, baño y cocina.

$25.00. SAN LAZARO 307, entre Espada y Hospital, altos, sala, comedor, baño, cocina y cuarto de criado.

$20.00. SAN INDALECIO 48, esquina a Santa Irene, Jesús del Monte, local propio para bodega o establecimiento, con servicio y un cuarto en la azotea con servicio y ducha.

$23.00. AVENIDA 9 esquina a calle 7, Reparto Buena Vista, Marianao, portal, sala, comedor, 4 habitaciones, baño, pantry, cuarto y servicio criado, garage para un máquin.

$28.00 AVENIDA 9 entre las calles 6 y 7, Reparto Buena Vista, Marianao, portal, sala, comedor, 4 habitaciones, 2 baños, 4 closets, cuarto y servicio criado y garage para una máquina.

$28.00. CALLE B. números 5 y 6, entre Avenida del Miramar Yacht Club y calle A. Marianao. Compuesta cada una portal, sala, comedor, 3 cuartos, baño, cocina, cuartos y servicio criado, garage para una máquina.

$55.00. CALLE 1, número 133, entre 15 y 17, Vedado, compuesta jardín, portal, sala, comedor, cuarto y servicio criado, hall, cocina, pantry, garage para una máquina, cuarto chauffeur, planta baja 5 cuartos, baño y terraza planta alta.
INFORMES BUFETE ARELLANO
Teléfonos: M-3060 y M-3936.
A-1 27474 18 Nov. 25

SE ALQUILAN los espléndidos altos de Zulueta 36-D, frente a La Cruz Roja. Informan: Prado 111. Teléfono: A-1544.
A-1 27513 18 Nov. 22

SAN LAZARO 98, altos modernos, sala, comedor, tres cuartos, baño intercalado, hall. Informes Teléfonos: M-2863. F-6635. Llave en el primer piso.
A-1 27480 18 Nov. 25

SE ALQUILA, BARCELONA número 18, altos, sala, comedor, cuatro cuartos y demás servicios. Llave, de 9 a 12 y de 2 a 5. Informan: G. número 222, esquina a 23, Vedado. Telf. F-5766.
A-1 27584 19 Nov. 22

EDIFICIO MENENDEZ, Virtudes 119 B., esquina a Escobar. Alquilo primero y tercero, baratísimos, sala, comedor, gabinete, 3 rabitaciones, doble servicio, cuarto criados. Llaves, Gervasio y Virtudes, Bodega.
A-1 27591 19 Nov. 23

PICOTA NUMERO 55, casi esquina a Paula, Amplísima casa, compuesta de sala, comedor, 3 grandes habitaciones, baño, cocina. Terminada de arreglar y totalmente pintada. Precio 14 pesos. Informes: Goizueta. F-3937.
A-1 27547 18 Nov. 24

SAN LAZARO 98, bajos y altos, interiores, independientes, sala, dos cuartos, servicios, etc. Informes, Teléfonos: M-2863 y F-6635. Llaves en los altos.
A-1 27479 18 Nov. 25

TENEMOS 150 CASAS, con muebles y 300 sin ellos. Antes de mudarse, consúltenos. Tenemos lo que usted busca. Huni. M-7404, Habana 84, Parque San Juan de Dios.
A-1 27527 18 Nov. 22

SE ALQUILAN las casas Castillo número 13, Concordia núm. 138 y 144, informes en Virtudes núm. 120.
A-1 27481 18 Nov. 22

PRADO 22, ALTOS. Se alquilan modernos y ventiladísimos, sala, comedor, cinco dormitorios, baño intercalado, cuartos y baño criados. Véalos después de las tres. F-1283 y A-2378.
A-1 27430 17 Nov. 25

ALQUILO MODERNOS altos, terraza, sala, recibidor, tres habitaciones, baño intercalado, comedor al fondo, cuarto y servicio criados, Pozos Dulces 12 esquina Bruzón ,dos cuadras Carlos III, Ensanche Habana. Llaves e informes, la misma, 22 pesos.
A-1 27432 17 Nov. 22

INFANTA NRO. 43 B, bajos o altos, se alquilan con sala, comedor, tres habitaciones, gabinete, baño intercalado y cocina, acera de la brisa. Baratas. Informes: Ramón G. Fernández. U-1157.
A-1 27364 17 Nov. 23

ESTRELLA NRO. 233, altos o bajos, se alquilan con sala, comedor, tres habitaciones, baño y cocina. Casas modernas y baratas. Informes: Ramón G. Fernández.
A-1 27365 17 Nov. 23

ALQUILO TERCERO y primero modernos, de esquina, cuatro espléndidas habitaciones, baño intercalado, Virtudes y Gervasio. Informan, Bodega.
A-1 27357 17 Nov. 22

ALQUILO MODERNOS altos en Infanta 105. Sala, saleta, comedor, 3 habitaciones y baño intercalado completo. $20.00. Informan A-3061.
A-1 27335 17 Nov. 22

MONTE 92 ALTOS
ENTRE ANTON RECIO y San Nicolás, compuestos de sala, recibidor, comedor, y cinco habitaciones, agua abundante, la llave en los bajos, precio $25.
A-1 27404 17 Nov. 25

MONTE 35 ALTOS
ENTRE SOMERUELO y Cienfuegos, compuesto de sala, comedor y 4 habitaciones, agua abundante, precio muy módico, informan en los bajos.
A-1 27405 17 Nov. 25

ALQUILO MODERNO y bonito primer piso, Amistad 110, esquina a Barcelona, vista a la calle todas las habitaciones, muy próxima al Capitolio, y a todos los paseos, teatros y tiendas. Informes: Neptuno 113. Teléfono M-1774.
A-1 27346 17 Nov. 27

ESCOBAR 8, altos, 18 pesos, sala, tres cuartos. Llave en los bajos. Informan, F-2313.
A-1 27463 15 Nov. 23

ALQUILERES

a1 HABANA

LEALTAD 42, bajos, 35 pesos. Sala, comedor, saleta, 4 habitaciones, baño completo. La llave en la misma informan F-2313.
A-1 27389 17 Nov. 22

COMPOSTELA 104, Segundo piso, se alquila en $20.00. Sala, recibidor, 3 cuartos, baño, comedor, cocina, servicio de criados, acabada de pintar. Informan, Banco Asturiano. Tel. A-7674.
A-1 27025 13 Nov. 28

REBAJADISIMOS, a 23, 20, 18 y 15 pesos, Figuras número 37, entre Monte y Tenerife, pisos modernos, frescos, sala, cuatro, tres y dos habitaciones, baño lujoso completo, intercalado, calentador, cocina y servicio criados. Agua abundante Llaves en la misma. Informan: Telfs. A-1320 y F-5163.
A-1 27217 15 Nov. 30

a2 VEDADO

ALQUILO: ESPLENDIDA casa, 27 y D, altos, Vedado. «Villa Esperanza» sala, comedor y tres cuartos. Llaves en los bajos. Informes M-3198.
A-2 27762 21 Nov. 29

BARATISIMOS ALTOS, EN EL VEDADO: $20.00
Se alquilan los modernos y frescos altos, Calle Diez número 197, entre 19 y 21, compuestos de sala, saleta corrida, tres habitaciones, baño completo intercalado, calentador, cocina y servicio de criados. Abundante agua. Llaves en la misma. Informes: Edificio «Bacardí, Apartamento 401, Francisco Torres. De 10 a 12 m. y de 3 a 5 p. m. Telf. A-7830.
A-2 27787 21 Nov. 27

ALQUILO CASA a la brisa, portal, sala, tres cuartos, baño intercalado; comedor, hall, cocina, garage. E 248 entre 25 y 27.
A-2 27741 21 Nov. 24

VEDADO: ALQUILO 10 entre 17 y 19, número 160 cómoda casa, a la brisa. Informan en la misma, de 8 a. m. a 6 p. m.
A-2 27793 21 Nov. 30

LINEA NRO. 77 (A), entre Dos y Cuatro. Portal, sala, recibidor, cuatro habitaciones, dos baños, patio, traspatio, comedor, Pantry, Cocina, dos cuartos criados, garage dos máquinas, M-3193.
A-2 27523 18 Nov. 25

CALLE DOS ENTRE 21 y 23. Alquilo espléndido chalet, dos plantas, muy fresco. Planta baja: portal, recibidor, living-room, sala, comedor, pantry, cocina, despensa, 3 cuartos grandes, servicio de criados, garage para 3 máquinas. Planta alta: 6 hermosos cuartos, 2 baños lujo, hall y terraza. Informes: Cuba 81, altos. Telf. A-4005.
A-2 27685 18 Nov. 22

ALQUILO CASA 25 entre 4 y 6, sala, recibidor, hall cinco habitaciones, dos baños ,comedor, cocina gas y carbón, garage, lavadero, servicio, habitaciones sirvientes. Teléfono: F-4878.
A-2 27703 20 Nov. 24

EN $32 CALLE 4 NRO. 245, bajos, entre 25 y 27. Informes: F-2188.
A-2 27680 20 Nov. 30

VEDADO: Calle 4 núm. 226 entre 23 y 25, casa moderna, jardín, portal, sala, comedor, cuatro habitaciones, baño, cocina, cuarto y servicio criados. Informan en la misma de 12 a 5.
A-2 27620 20 Nov. 25

SE ALQUILA, moderna casa B número 7. Entre 5 y 7, 3 cuartos, baño intercalado, cuartos y servicio de criado, sala y comedor. La llave en la tienda. Vedado. Telf. F-5432.
A-2 27619 20 Nov. 23

CALLE 27 NUMERO 328 ,entre A. y B., Vedado. Se alquilan modernos bajos, con 4 habitaciones y los altos, con 5 y demás comodidades.
A-2 27615 19 Nov. 22

CALLE 25 NUMERO 369, entre Paseo y Dos, Vedado. Se alquilan modernos bajos, con 4 habitaciones y demás comodidades y los altos con 6.
A-2 27614 19 Nov. 22

17 ENTRE 10 Y 12, 482 PESOS, fresquísimos bajos, con jardín, portal, sala, 2 recibidores, 3 amplias habitaciones, baño intercalado completo, comedor al fondo, pantry y traspatio, cuarto y servicio servidumbre. Todo completamente independiente. Con o sin garage. Precio rebajadísimo. Informes: Goizueta. F-3939.
A-2 27550 18 Nov. 24

21 ENTRE C. Y D., precioso departamento en nuestro Edificio «Tavel», compuesto de sala amplia y habitación, pantry, baño completo y cocina, servicio de criados y empleados, día y noche. Luz eléctrica, agua fría y caliente. En un palabra: todas las comodidades apetecibles. Precio 14 pesos. Informes: Goizueta. F-3937.
A-2 27551 18 Nov. 24

CALZADA ENTRE H. e I. Bellísima residencia, propia para numerosa y distinguida familia, compuesta de amplia escalera, vestíbulo, recibidor, sala, 8 hermosísimas habitaciones de 5 x 5, 2 baños completos, comedor bellísimo, lavandería, 3 habitaciones servidumbre, garage para 2 máquinas, etc. Precio inigualable. Informes: Goizueta: F-3937.
A-2 27549 18 Nov. 24

CALLE DOS ENTRE 21 y 23. Alquilo espléndido chalet, dos plantas, muy fresco. Planta baja: portal, recibidor, living-room, sala, comedor, pantry, cocina, despensa, 3 cuartos grandes, servicio de criados, garage para 3 máquinas. Planta alta: 6 hermosos cuartos, 2 baños lujo, hall y terraza. Informes: Cuba 81, altos. Telf. A-4005.
A-2 18 Nov. 24

CALLE I. NUMERO 204, entre 21 y 23. Alquilo unos altos, acabados de pintar, sala, comedor, tres habitaciones, baño intercalado, cocina. Precio situación. Informan en la misma.
A-2 27544 18 Nov. 23

POR $30.00. ALQUILO 5a. y F. número 32, Vedado, primer piso moderno, 5 cuartos, cuarto criados, gabinete, sala, saleta, comedor, cocina, baño intercalado, servicio criado, agua caliente. U-6738.
A-2 27491 18 Nov. 23

ALQUILERES

a2 VEDADO

SE ALQUILA la hermosa casa Avenida de Willson (Línea) núm. 97 entre 8 y 10. La llave e informes en el núm. 99, teléfono, F-2078.
A-2 27617 20 Nov. 28

VEDADO. Alquilo casa 11 entre 14 y 16. Informan: Teléfono, F. O. 7074.
A-2 27495 18 Nov. 23

C. NUMERO 207, entre 21 y 23. Amplios altos, situación inmejorable, fabricación antigua, con terraza, sala, hall, 4 amplias habitaciones, comedor, baño completo, servicios, etc. Precio muy rebajado, 20 pesos. Informes: Goizueta: F-3937.
A-2 27548 18 Nov. 24

23 ESQUINA A A., preciosísima residencia, lujosa, hermosa y confortable en el mejor lugar del Vedado, propia para distinguida familia, rodeada de jardines con sus fuentes, portal, sala, recibidor cerrado de vidrieras, gran hall, 6 amplias habitaciones, 2 baños con todos los últimos aparatos, comedor con zócalos de caoba, pantry, 3 habitaciones y servicio de servidumbre, garage, etc. Precio rebajadísimo. Informes: Goizueta. F-3937.
A-2 27435 17 Nov. 23

CALLE 28, ENTRE 25 Y 27
ALQUILO ALTOS, sala, 5 habitaciones, comedor, baño moderno, y servicios criados, $20.00. Bajos, sala, comedor, 2 habitaciones, baño moderno, y cocina, $15.00, sin rebaja. Llaves al fondo. Informan: Teléfono A-1827. 2 1|2 a 6 p. m.
A-2 27329 17 Nov. 27

VEDADO
SE ALQUILA ESPACIOSOS altos, Calle B, núm. 186, entre 19 y 21, compuestos de terraza, sala, comedor, 4 cuartos, baño intercalado, cocina, cuarto criados y servicio. Informan, Bodega.
A-2 27391 17 Dic. 5

VEDADO ALQUILO altos modernos, sala, comedor 4 cuartos, cuarto y servicio criados, calle C y 29, Vedado.
A-2 27377 17 Nov. 22

VEDADO: B. NUMERO 2, entre Tercera y Quinta. Alquilo espaciosos bajos, acabados de pintar, jardín, portal, sala, saleta, 7 cuartos, comedor al fondo. Otros igual por Tercera. Baratísimos. Informes, allí.
A-2 27309 16 Nov. 22

BONITOS ALTOS modernos, Vedado, para corta familia, precio módico. Las llaves F y 5a. Telf. F. O. 2137.
A-2 27281 16 Nov. 23

D. 285, ENTRE 27 y 29, Chalet decorado, dos plantas, sala, despacho, comedor, corredores, cuatro habitaciones, baño intercalado, cocina, cuarts criados, garage doble, lavadero, terrazas. $45. Inforuan D-281.
A-2 27137 15 Nov. 22

ALQUILO planta baja, calle 15 entre L y M, núm. 11. Sala, saleta, cinco habitaciones, comedor, cocina, garage, cuarto chofer. Llave en «Familia Cubana»». Informa F-1649.
A-2 27147 15 Nov. 25

21 NUMERO 37, ALTOS, entre J y K. Se alquila. Terraza, sala, recibidor, baño completo intercalado, 4 cuartos, comedor cocina y servicio de criados. $45. Informan F-3627.
A-2 27127 15 Nov. 22

SE ALQUILAN los altos y bajos, independientes, de la casa 19, número 245, en el Vedado; la llave e informes en el Edificio «Arcos», al lado pregunten conserje.
A-2 26999 13 Nov. 23

PRECIOSOS ALTOS Y BAJOS, independientes, calle C. número 182, para familias cortas, garage, jardín, terraza, doble servicio, buen baño, calentador, tres cuartos, otro criados. Recién decorados
A-2 26940 13 Nov. 23

ALQUILO bajos modernos 23 núm. 415, sala, 5 cuartos, closets, dos baños intercalados, comedor, pantry, despensa, cocina, terraza y amplio patio. Garage. Informan en la misma, altos.
A-2 27239 16 Nov. 25

SE ALQUILA, casa 5a. 44 1|2 entre D y E a la brisa el bajo con 5 habitaciones y tres el alto, tienen sala, comedor y todo el servicio completo. Precio reducido. Informan: Calzada 169 entre J e I.
A-2 27273 16 Nov. 24

ESPLENDIDO ALTO, Calzada 169 entre J e I, terraza, sala, recibidor, hall, comedor, dos baños, magnífica cocina y servicio completo. $45.00. Informan en los bajos.
A-2 27272 16 Nov. 24

VILLA «COQUETA», CALLE 23, entre B. y C., sala, saleta, comedor, cocina, baño, pantry, seis habitaciones, dos más para criados, garage para dosmáquinas. Precio reducido. Telfs. F-5037 y A-2980.
A-2 27216 15 Nov. 25

VEDADO. Se alquila muy barato el piso alto de la casa11 núm. 103 esquina a Calzada con 5 habitaciones. La llave en los bajos. Informa: Mario Recio. Empedrado 16. Teléfono M-3936.
A-2 27028 14 Nov. 24

a3 CERRO

ESQUINA TEJAS, Cerro 523, bajos inmensos, cuatro familias, establecimiento, talleres. Muchas comodidades, gran Sanatorio. Hable dueño I-5281. Véale. Antes $200.00, arora solo $60.
A-3 27640 20 Nov. 30

a4 MARIANAO Y SUS REPARTOS

ALQUILO ALTOS, escalera mármol, sala, comedor, dos cuartos, baño intercalado completo, calentador, terraza, balcón; 16 y 3a. Precio diez pesos, buen fiador.
A-4 27742 21 Nov. 24.

ALQUILO en La Sierra, espléndido chalet alto y bajo, garage, jardín, abierto de 1 a 5. Precio $40.00. Teléfono M-4712.
A-4 21 Nov| 29

RESIDENCIA, AVENIDA Central 52, casi esquina Victoria, Reparto Korly. Alquilo sala, saleta, hall, comedor, cuatro dormitorios, garage, departamento criados, etc. Informan: núm. 54. Dueño: M-4301.
A-4 27610 19 Nov. 24

ALQUILERESS

a4 MARIANAO Y SUS REPARTOS

ALMENDARES. Alquilo casa portal, sala, dos habitaciones, baño intercalado, comedor, cocina, patio, calle veinte entre 13 y 15, próxima a las guaguas y tranvías. Precio $15.00, llave al lado.
A-4 27670 20 Nov. 26

a5 J. DEL MONTE Y LA VIBORA

ALQUILO: Av. Acosta y Primera, Altos, casa ventilada, Sala, comedor y tres cuartos, baño completo, Llaves 10 de Octubre 632. Bodega. Informes M-3198.
A-5 27761 21 Nov. 23

SE ALQUILAN: Ave. 10 de Octubre 283, altos, dos espléndidos departamentos, sala, saleta y tres cuartos. Llaves la encargada. Informes Tel. M-3198. A-5 27760 21 Nov. 23

$10.00 VIBORA, casas independientes, portal ,sala, comedor, 2 cuartos, baño completo. Otra $8 portal sala, cuarto, patio. Luis Estévez y Concejal Veiga lado bodega Tel. I-4447.
A-5 27756 21 Nov. 27

ALQUILO PRIMER piso San Benigno y Zapote frente al parque, tiene sala, saleta, comedor, tres cuartos y servicio criados. La llave en los altos. Informan. Telf. M-4280.
A-5 27722 20 Dic. 5

SAN FRANCISCO 187 entre 8a. y 9a en 20 pesos. Portal, sala, saleta, 4 cuartos intercalados, comedor, hall, gran cocina y sótano, traspatio. Dueño de 3 a 5 en la misma.
A-5 27663 20 Nov. 24

SE ALQUILAN los altos y bajos de la casa Juan Bruno Zayas 19 entre Carmen y Vista Alegre. Cada planta se compone de sala, comedor, cocina, tres cuartos con baño intercalado, cuarto de criado y servicio. Los altos con terraza y los bajos con garage y servicio. Informan O-Reilly 11 o teléfono F-3280.
A-5 27645 20 Nov. 25

VIBORA: REPARTO Mendoza, Goicuría entre Milagros y Libertad. Alquilo casita dos habitaciones, sala y comedor, baño con bañadera y lavabo y cocina. Informan en el 86. Precio 10 pesos.
A-5 27572 19 Nov. 24

LOMA DEL MAZO
Alquilo, Vista Alegre 70, entre Bruno Zayas y Caballero, cerquita Colegio Maristas, jardín, portal, sala, cuatro habitaciones, baño intercalado, comedor, cocina, patio, lavadero, cuarto y servicio criados. Moderna, brisa, 18 pesos. Abierta, 2 a 5. Cuevas. M-9896.
A-5 27607 19 Nov. 21

ALQUILO CASA moderna, portal, sala recibidor 3|4, baño intercalado, cocina y patio. Libertad 4 entre Felipe Poey y Príncipe Asturias, Víbora. Informan: Ferretería «La Vasconia».
A-5 27559 19 Nov. 24

SE ALQUILA, Estrada Palma 77, altos esquina Concejal Veiga. Sala, comedor, 3 cuartos, baño, cocina, servicios criados, $18.00. Informan, Patrocinio 22. Teléfono I-1377.
A-5 27475 18 Nov. 23

$14.00. CASA CON 3 habitaciones, jardín, portal, sala, comedor, cocina, baño, lavadero y patio. Villa María Vicenta, Alcalde O»Farrill entre Chaple y Luis Estévez.
A-5 27483 18 Nov. 23

SE ALQUILA EN VIBORA, casa moderna, calle San Francisco 378, entre 10 y 11, portal, sala, saleta, tres habitaciones, baño intercalado, comedor al fondo, patio, traspatio y servicio para criados. Alquiler 15 pesos. Llave Bodega. Informan: Cárdenas 62, altos. Telf. A-3269.
A-5 27321 16 Nov. 22

SE ALQUILA LINDA Casa San Lázaro núm. 10 entre San Francisco y Milagros, Víbora, sin estrenar, lujosa decoración y baño completo moderno intercalado, sala, saleta 3|4, sala, comedor, cocinas de gas y carbón, despensa, cuarto y servicio de criados. En $25.00, es un regalo. Dueño Oficios número 16. Teléfono A- 6567, la llave en el núm. 12.
A-5 27288 16 Nov. 24

ALTOS MODERNOS, Diez de Octubre 332 a una cuadra de la Iglesia. Portal, sala, recibidor, 3 cuartos, cocina, comedor, servicio intercalado, cuarto y servicio de criados patio y traspatio, Sr. Balado, FO-7594.
A-5 26679 7 Nov. 22

ALQUILO EN LA VIBORA, casa moderna, una cuadra de la Calzada, calle Pocito 9-A., portal, sala, saleta, tres habitaciones, baño intercalado, comedor al fondo, patio, traspatio, habitación y servicio para criados. Precio 20 pesos. La llave al lado. Informan: Cárdenas 62, altos. Telf. A-3269.
A-5 27322 16 Nov. 22

a6 SANTOS SUAREZ Y MENDOZA

SE ALQUILA casa amplia, ganaba $55.00 hoy $15.00 Carmen y Goicuría, Reparto Mendoza, Víbora, es moderna. Agua abundante. Teléfonos I-1718 I-7225. A-6 27769 21 Nov. 25

ALQUILO ALTOS tres cuartos, sala, comedor, familia corta, una cuadra guaguas, tranvías, Goicuría 24 esquina Luis Estevez.
A-6 27733 21 Nov. 25

AVENIDA SERRANO núm. 85, casa grande, baratísima para familia de gusto, cuatro cuartos. Llame A-3480.
A-6 27695 20 Nov. 25

ALQUILO CASA alta esquina, comedor, sala, tres cuartos, servicios completos, otra brisa, sala, comedor, dos ruartos, Lacret 509. La llave en la Bodega.
A-6 27464 18 Nov. 25

SE ALQUILA una casa Vista Alegre entre Juan Delgado y Goicuría, media cuadra de los ómnibus, dos cuadras de los tranvías, portal, sala, 4 cuartos, baño, cocina, comedor al fondo y patio grande, informes en la misma. Ampliación de Santos Suárez.
A-6 26847 18 Nov. 22

a7 LUYANO

SE ALQUILAó los altos de Reforma y Herrera compuestos de sala, comedor, 3 cuartos y demás servicios. Informes: A-3303.
A-7 27341 17 Nov. 22

CONCHA Y VELAZQUEZ, altos o bajos, se alquilan con sala comedor, cuatro y tres habitaciones, baño y cocina frescas y baratas. Informes: Ramón G. Fernández. U-1157.
A-7 27367 17 Nov. 23

FOLLETIN 2

CONCORDIA MERREL

SALLY ENTRE las ESTRELLAS

Versión española de
ESTEBAN MACRAGH

EDITORIAL JUVENTUD
Provenza, 101 y 103
BARCELONA

(De venta en «La Moderna Poesía», Obispo 135, Telf. A-1171 y en «Cervantes», Galiano 62, Tel. A-4958)

y los campos verdes, con las montañas del país de Gales a un día de paseo; y que plantaba patatas y calabazas y que sus guisantes habían ganado un premio en la exposición agrícola local; y que sus mirasoles llegaron a crecer tanto una vez que eran mucho más altos que ella, a lo cual el joven, mirándola con aire solemne había dicho:

—Debían ser gigantes.

Pero ahora la relación de Sally tomaba un giro triste al contar cómo había venido a Londres a hacer su fortuna y cómo no la había hecho que estaba sola en el mundo y que madame la había echado de su casa por robar y que no sabía qué hacer para mantener al lobo alejado de su puerta.

A todo lo cual prestó él la mayor atención y cuando acabó dijo:

—Ya sabía yo que no me equivocaba en lo de las margaritas y las amapolas. Algún día iremos a obligar a madame a que se coma sus palabras.

—¿Así no cree usted que yo robase?—preguntó.

—¿Con esos ojos? No diga usted tonterías—fué su réplica.

Sally volvió la cabeza, porque estaba más próxima a las lágrimas de lo que quisiera. Aquel modo ligero de disolver en el aire las acusaciones de madame era muy consolador.

—Yo tampoco tengo familia particular —decía él— pero le llevo alguna ventaja, porque tengo una tía. No suena a mucho, pero mi tía Maribelle es una excepción entre todas las tías.

—¿Vive usted con ella? —preguntó Sally, interesada en cualquier pariente, aunque no fuera más que una tía. Al fin y al cabo, podía haber alguina tía cariñosa y siempre era mejor que nada.

—Vivo y no vivo —econtestó él.— Yo tengo casa en la ciudad y ella conserva mi casa solariega en Sussex, cuidando de que me siembren y caven las tieras o las aren, a lo que sea l o que deba hacerse en las tierras, en la época oportuna, visita a los colonos y hace de señora de la casa.

—¡Qué encanto devida! — Suspiró Sally llena de envidia.

—Para los que gusten de ella — convino él.

—¿Tiene caballos y gallinas y vacas...?

—Oh, sí, muchos.

—¿Y ovejas y corderitos?

—De todo.

—¡Corderos! — suspiró Sally extática.

Estaba tan emocionada que se olvidó, completamente, de la fantástica situación en que se encontraba. Sólo sabía que allí había alguien que la había dejado hablar de su padre, su hogar, sus guisantes y sus mirasoles sin reirse de ella. Todo el aspecto de aquel extraño joven parecía haber cambiado durante los últimos dos minutos.

Por la ventanilla vió que volvían otra vez a la Avenida de Shaftesbury.

—¿Qué? Ya volvemos .— empezó.

—Siento no poder complacerla llevándomela a algún obscuro y húmedo calabozo perdido en la húmeda y obscura selva. No hacemos más que describir circulos mientras usted se decide a cambiar de opinión con respecto a mí —dijo Bellamy.

Sally se enderó en su asiento; el corazón latiéndole con violencia. ¡Entonces no la raptaba! Por lo menos no la raptaba si ella no quería. ¿Qué pretendería? Y ¿por qué haría todo aquello? Volvió la cara hacia él:

—¿Es usted.. es usted bueno?— Imtploró.

—¡No! —contestó él con horror sincero.

¡Una respuesta, al parecer, muy poco tranquilizadora! Ella miró al joven, con mucha gravedad, a la cara, y sus afables ojos azules se fijaron en los de ella con alegres guiños. Era una cara feliz, tranquila, quizás un poco desenfadada, pero no mala. Los labios era indudable que con más frecuencia sonreían que proponían profundas filosofías, pero eran limpios y honrados.

Su examen se prolongó tanto que él se echó a reir y se quitó el sombrero diciendo:

—Mire usted bien la frente, señorita. A la derecha, encima del ojo, tenemos la señal de la esplendidez; a la izquierda....

Sally le interrumpió:

—No le he creído cuanto ha dicho usted. ¡No!— dijo con aire de quien hace una tremenda declaración.

—Gracias— dijo él poniéndose el sombrero, —entonces yo no la detesto tanto como antes, todo lo cual aclara la atmósfera considerablemente —sonrió.— Ahora volvamos a nuestro negocio. ¿Usted habrá visto ya esto, desde luego?

Sacó del bolsillo parte de un periódico ilustrado y lo desdobló, presentando un anuncio a doble plana.

Sally miró y leyó:

LAS TRES GRACIAS

Esto en tipos grandes y ocupando toda la primera línea de las dos páginas. En caracteres un poco más pequeños seguía esto:

¡¡¡GRAN CONCURSO!!!
¡Encanto!
Se cierra mañana.

«¡Encanto! Esa cualidad asombrosa que puede levantar imperios, hacer que los reyes doblen las soberbia rodilla, agitar los continentes.»

—¿Ha observado usted— interrumpió Bellamy— que los reyes nunca tienen más que una soberbia rodilla? ¿Será esto cosa del impresor o una particularidad fisiológica? — La miraba con ojos graves y ella le devolvió su mirada moviendo la cabeza.

—No he pensado nunca en ello— contestó.

—Procuraré ver a algún rey para enterarme. Ahora siga leyendo.

Sally volvió a mirar el papel y leyó: «En busca de la muchacha inglesa que posea esta sutil cualidad, las celebradas Estrellas Cinematográficas, conocidas por el público por

LAS TRES GRACIAS

(Esto otra vez en caracteres grandes y ocupando toda una línea).

«...han examinado muchos miles de fotografías. Toman su responsabilidad en este asunto con toda seriedad y cada entrada es examinada personalmente por ellas. Cuando hayan encontrado a la muchacha ideal ellas mismas la educarán y protegerán para que pueda dedicarse al arte cinematográfico...»

Sally levantó la cabeza e hizo una señal de asentimiento.

—Claro que ya lo había visto, pues hace varias semanas que aparece, pero no creía que acabase tan pronto.

—Por eso precisamente es por lo que yo tengo tanta prisa. Las tres Gracias tiene el presentimiento de que la típica muchacha inglesa; la verdadera y tímida violeta de veintidós quilates, debe ser demasiado modesta para pensar en mandar su fotografía y me han pedido ..

—¡Qué! ¿Usted las conoce? ¿Conoce usted a las Tres Gracias? — interrumpió Sally con asombro. —Yo las he visto en «Corazones Ardientes» yme han parecido tres maravillas.

—Sí, yo las conozco; forma parte de su compañía. La verdad es que una buena porción del producto de mis tierras de Sussex está invertida en su próxima producción. Pues me han pedido que busque las violetas que son demasiado tímidas para enviar sus fotografías. Usted, por ejemplo, no habrá pensado en mandar una fotografía, ¿verdad?

—¡Ni soñarlo!

—Ya lo sabía yo. Cuando la he visto en aquella esquina me he dicho: Ahí está. Ni lo sueña siquiera. La mayor parte de las muchachas, a juzgar por los montonoes de retratos que hemos recibido, no sueñan otra cosa.

M.E.C.D. 2016

ALQUILERES

LUYANO

a17 ALQUILO DOS pisos altos, independientes, modernos, Rosa Enríquez 15, Luyanó. Sala, gabinete, 4 habitaciones, servicio intercalado y cocina. Precio: $10.00. Informan: Telf. A-5540.
A-7 27642 20 Nov. 25

a12 GUANABACOA Y COJIMAR

SE ALQUILA gran quinta Las Figuras, Máximo Gómez 62, Guanabacoa, infórmase, llave calle Goicuría 24 esquina Luis Estevez, altos. Santos Suárez.
A-12 27731 21 Dic. 1

a1 NAVES Y LOCALES

PARA CONSULTORIO, comisionista u oficina particular, se alquila en San Lázaro casi esq. a Aguila un amplio local con uno o dos departamentos, Inf. M-9465.
B-1 27772 21 Nov. 24.

Oficinas y Almacenes

Con elevador eléctrico de pasajeros y carga.

OFICIOS No. 40

Se alquila este edificio de construcción moderna.

Se compone de cuatro pisos, cada piso con 700 metros, aproximadamente. Fabricación sólida de concreto.

Se recomienda para grandes Compañías, que puede alquilarlo todo o por pisos. Se hacen las modificaciones y adaptaciones necesarias para el lujo que se desee.

Informes:
Machín & Wall Company
Ricla No. 8.
B-1 C. 14 Nov. 30

SE ALQUILA, Espada 9, esquina propia para establecimiento. Informan; Telf. A-5540. Precio: 20 pesos.
B-1 27641 20 Nov. 25

ESTABLECIMIENTOS. GALIANO y Trocadero, local para Bar o establecimiento con vidrieras, mostrador y armatostes, bien acondicionado, se alquila barato. Informes: Ramón G. Fernández. U-1157.
B-1 27366 17 Nov. 23

LOCAL PARA ESTABLECIMIENTO, Bernaza 37, próximo a Ferrocarriles, Muelles, etc. Puede verse de 8 a 11 y de 2 a 6. La llave en la imprenta. Informan, Teléfono M-9093.
B-1 27412 17 Dic. 2

BRUZON Y POZOS DULCES, se alquila en $30 una gran nave propia para Industria o Comercio. Llave, Bodega Bruzón y Pozos Dulces. Informan, Banco Asturiano. Telf. A-7674.
B-1 72024 13 Nov. 28

SE ALQUILAN esquina Clavel y Pajarito, media cuadra antes del crucero de Infanta por la línea a Marianao, para cualquier establecimiento o depósito con vivienda para familia, más dos Naves a continuación por Clavel libres de columnas, todo muy barato, las llaves en la bodega de enfrente, su dueño. Oficios núm. 16. Telf. A. 6567.
B-1 27287 16 Nov. 24

b2 APARTAMENTOS

APARTAMENTOS independientes, Paula número 12, sala, comedor, dos habitaciones, baño de lujo, cocina y todo confort. Informes: Telf. A-9140.
B-2 27692 20 Nov. 25

I ESQUINA 21. VEDADO. Apartamentos nuevos, lujosos, cómodos, preciosa vista, fresquísimos, rápidas comunicaciones. Uno o dos dormitorios y demás comodidades. Véalos hoy. Informa Avelino.
B-2 27376 17 Nov. 27

EDIFICIO MONTES, Línea 60 esquina a D. un apartamento económico, 2 habitaciones calle, terraza, baño privado, elevador, teléfono, tranquilidad, cerca a todas partes. Viva aquí sin preocupaciones.
B-2 27466 18 Nov. 22

GALIANO Y SAN RAFAEL, altos del Café «La Isla». Alquilo Apartamento de dos habitaciones y baño, vista a la calle. En la misma, habitaciones con lavabo y comida exquisita. Trato esmerado. Estricta moralidad.
B-2 27542 18 Dic. 3

CONSULADO 45, hermosas casas, primer piso y segundo piso, cinco habitaciones, sala, saleta, servicio criados, etc. Llave e informes, Consulado 41, Teléfono A-5361.
B-2 27456 18 Nov. 28

LENS COURT, 6 esquina 11, Vedado, F-6141. Apartamentos con y sin muebles. Cocina arrendada a experto Maitred Hotel a precio económico. Sazón exquisita.
B-2 11 Nov. 26.

Edf. P. Morales S. Cruz

SAN LAZARO y N.

OCHO PISOS

Se alquilan modernos y ventilados apartamentos desde 18.00 a $55.00, con una a cuatro habitaciones y su respectiva sala, comedor, hall, baño, cocina y cuarto con servicio de criado. Tienen vista al mar y la ciudad.

ELEVADOR DIA Y NOCHE

INFORMES DE 9 a 12 EN EL MISMO EDIFICIO

B-1 27397 17 Nov. 25

b4 HABITACIONES

REINA NUMERO 2. Segundo piso derecha. Esquina Parque de la Fraternidad, casa familia honorable, a caballeros o matrimonios sin hijos. Dos habitaciones amplias y ventiladas. Mutuas referencias. Teléfono M-6159.
B-4 27727 21 Nov. 26

BARATAS, HERMOSAS Y FRESCAS HABITACIONES POR LO QUE OFREZCAN

Y un apartamento con dos habitaciones, en Maloja número 1, esquina a Monte y Aguila, con vista a la calle, en $6.00, $9.00 y $14.00. Llave en la misma. Informes: Edificio «Bacardí», Apartamento 401. Telf. A-7830. Francisco Torres. De 10 a 12 m. y de 2 a 5 p. m.
B-4 27788 21 Nov. 27

VEDADO: LINEA 91, esquina 6. Alquilo hermosísima habitación, 2 balcones calle, lavabo corriente, propia 3 personas; otra con baño, propia matrimonio, casa honorable. Precio reducidísimo. Magnífica comida. F-5632.
B-4 27817 21 Nov. 29

FAMILIA RESPETABLE alquila dos buenas habitaciones con baño anexo a matrimonio solo con buenas referencias. Tejadillo 11 B primer piso izquierda.
B-4 27704

ALQUILERES

b4 HABITACIONES

SE ALQUILA una habitación en casa particular a persona seria que desee vivir en familia con toda asistencia. M-6454.
B-4 27653 20 Nov. 24

PRADO, 13, altos, esquina Genios, rabitaciones grandes, ventiladas, balcón, baño caliente, buen y abundante desayuno, almuerzo y comida, teléfono, desde 15, 18 y 20 pesos mensuales.
B-4 27545 18

GALIANO NRO. 103. Habitaciones espléndidas, desde $23 para uno; dos $35, con excelente comida, lavabos, agua caliente abundante. Hermosa terraza. Solo moral absoluta. M-7380.

EN CASA FAMILIA alquila una habitación a hombres solos con buena comida, esmerada limpieza, casa de moralidad y muy barato, Obispo 100, entre Bernaza y Villegas.
B-4 27673 20 Nov. 30

HABITACIONES EN AZOTEA, con muebles, comida y desayuno persona $18, dos, $30. Balcón $35. Agua caliente. Obispo 82 por Villegas. Teléfono M-8046.
B-4 27085 20 Nov. 29

ALQUILO FRESCA, clara sala para oficina o consultorio médico. Perseverancia 3, altos, informan, precio módico.
B-4 27437 18 Nov. 22

MONTE 5, ANTES Hotel «La Purísima». Viva con comodidades. Vistal hace fe. Habitaciones de 4, 5, 7 y 8 pesos, balcón, lavabo. Agua caliente. Mucha limpieza. Con o sin comida. A-5173.
B-4 27431 17 Nov. 25

HABITACIONES BAÑO privado, alquílanse toda asistencia. Buena comida, comodidad, economía. Tranvías, ómnibus pasan frente casa. Línea número 28, casi esquina J. Telf. F-6328.
B-4 27378 17 Nov. 22

ACCESORIA PARA soltero, Morales Letra C, se alquila bien acondicionada, hermoso baño. Informes: Ramón G. Fernández. U-1157.
B-4 27368 17 Nov. 23

UNICO HUESPED en casa de familia honorable, caballero solo o matrimonio sin hijos. Habitación alegre y ventilada. Se exigen referencias. Aguiar 39—2o.
B-4 27173 15 Nov. 23

EDIFICIO "Cuba", seis pisos. Empedrado 42. Se alquilan habitaciones baratas. Alquiler rebajado este mes. Elevador, luz, lavabo. Local en la planta baja. Telfs. M-5113 y M.-2515.
B-1 23827 27 N 27

b5 CASAS DE HUESPEDES

RESIDENCIA PARTICULAR, lugar céntrico, habitaciones modernas, ventiladas, comida, desayuno y almuerzo, uno, desde 15 pesos; matrimonio, 30 pesos mensuales. Referencias requeridas. Amistad número 54, cerca de Neptuno.
B-5 27717 20 Nov. 22

b6 HOTELES

HOTEL «VANDERVILT»

Habitaciones esquina, baño privado, propias para matrimonio, muy frescas, cerca Universidad y Hospitales Calixto García y Mercedes. Lo más alto, saludable y económico. Neptuno 309, esquina Mazón.
B-6 27116 14 Dic. 14

THE SAVOY

F. Y 15, VEDADO

TELF. F-6616

Situado en un lugar alto del Vedado. Con fácil y frecuente comunicación con la Ciudad y Repartos. Rodeado de jardines. Con 600 metros de hermosos portales. Las habitaciones tienen ventilación directa, closet y baño particular, con agua fría y caliente. Precios moderados, incluyendo tres excelentes comidas al servicio de mesas separadas para cada familia.
B-6 26572 6 6 Dbre.

b8 CASAS DE COMIDAS

SIRVO COMIDAS a domicilio, puntualidad, limpieza y variación constante. Comida criolla y española. Telf. A-2451.
B-7 27543 18 Nov. 26

CASA DE COMIDAS, Monte 5. El nuevo dueño ofrece comidas a domicilio, buena y abundante. Aceite y productos de primera calidad. Admite abonados al comedor. Precios rebajados. A-5173.
PH-2 26990 13 Nov. 22

b10 PERDIDAS

CON $25 será gratificada la persona que entregue en la clínica del Vedado calle 21 entre P y G, un Maletín negro, conteniendo instrumentos de Cirujía de Garganta Nariz y Oidos que fué perdido en el día de ayer.
B-10 27575 19 Nov. 22

SE SOLICITAN

SE DESEA saber el paradero del señor Aurelio Pérez y Rodríguez, natural de España, Provincia de Orense, pueblo Tribes—Barrios, tiene 36 años y últimamente estaba en Nuevitas, interesa saberlo a José Méndez, Agramonte núm. 119, Regla.
S-P 27672 20 Nov. 30

SE DESEA CONOCER la dirección en esta ciudad de la Sra. Macedonia, de nacionalidad española, o de su hija Estrella. Dirigirse a Rafael Rosa, Inquisidor 4.
S-P 27478 18 Nov. 22

sa SOLICITUDES DE ALQUILERES

MATRIMONIO SIN hijos desea habitación amueblada barata en casa de familia. Diríjase por escrito dando precio a Sr. Martínez, Departamento Anuncios Clasificados, DIARIO DE LA MARINA.
S-A 27709 20 Nov. 22

b9 AGENCIAS DE COLOCACIONES

CUALQUIER CLASE de empleado que necesite, de Oficina o para su casa particular, llame a la CUBAN AMERICAN EMPLOYMENT. Tenemos execelentes criadas españolas y cubanas, con muy buenas referencias. Telf. A-3343.
B-9 27598 19 Nov. 23

NOSOTROS OFRECEMOS las mejores criadas y toda clase de personal, con garantías y referencias, del país, y extranjeros, AGENCIA BEERS, desde 1906. A-3070.
B-9 27469 18 Nov. 25

s1 CRIADAS Y CRIADOS

SE NECESITAN UNA CRIADA para las habitaciones, que sepa algo coser, sueldo 20 pesos; y un criado de mano con referencias. Informan: Compostela 58, bajos.
S-1 27780 21 Nov. 23

o8 CHOFERES

SOLICITO UN chauffeur español, joven, con buenas referencias, que coma y duerma en la colocación. Sueldo $25.00, uniforme y ropa limpia. Calle N. esq. a 25, Vedado.
S-8 27754 21 Nov. 23

SOLICITUDES

o10 OFICINISTAS

TENEDORES DE LIBROS

De La Habana y Provincias. Les interesa extraordinariamente remitir sus generales completas, para comunicarnos con ellos, a U. G. E. C., Manzana de Gómez 470.
S-10 27609 19 Nov. 24

o13 SOCIOS

SE SOLICITA UN socio con capital de 2,000 pesos para una Fábrica de Confituras y Bombones en marcha de buen porvenir siendo administrado por el interesado, escriba al DIARIO DE LA MARINA iniciales R. D. N.
S-13 27693 20 Nov. 25

s14 SOLICITUDES VARIAS

ASMA

Probar para creer. Por violento que sea un ataque de asma, desaparece en veinte minutos con la primera dosis del nuevo producto **LACTUSAN**. No contiene narcóticos calmantes, ioduros, ni ninguna otra droga alterante. Recorte este anuncio, y pase a recoger **una muestra gratis**. Debe venir el paciente personalmente. Infanta 59, entre Carlos III y Estrella, Habana. Telf. U-4000, Farmacia. También la enviaremos por Correo al recibo de diez (10) centavos en sellos.
S-14 27541 18 Dic. 18

SE OFRECEN

o1 CRIADAS Y CRIADOS

SE OFRECE una señora española para corta familia o matrimonio solo. Es señora muy seria y desea familia buena. Entiende de cocina. Pregunte al tel. I-7459. Bodega.
O-1 27759 21 Nov. 23

SE DESEA colocar una joven española, para criada de manos o cuartos. Tiene referencias, informes Tel. M-5097.
O-1 27753 2 Nov. 26

DESEAN COLOCARSE criada de mano española, manejadora o cuartos, sabe coser; y un buen criado de mano, sin pretensiones; Tienen referencias de buenas casas. Telf. A-4792. Tintorería.
O-1 27752 21 Nov. 23

M-6577 SE DESEA colocar una joven española, para criada de manos ó manejadora, sabe servir a la rusa, va fuera de La Habana y tiene referencias. M-6577.
O-1 27736 21 Nov. 24

SE DESEA colocar una joven para criada de mano o manejadora, tiene referencias. F- 6231.
O-1 27729 21 Nov. 23

DESEA COLOCARSE una joven de color, fina, para criada de cuartos o manejadora; entiende un poco de costura o cualquier otro trabajo análogo y tiene quien la garantice. Telf. F-6169.
O-1 27785 21 Nov. 23

DESEA COLOCARSE una joven española, fina, para criada de cuartos, comedor o manejadora; tiene quien la garantice. Telf. F-1849.
O-1 27786 21 Nov. 23

DESEA COLOCARSE una muchacha española, de criada de mano, sabe algo de cocina. Tiene referencias. Informes en Animas 51. Telf. A-6930.

DESEA COLOCARSE una sirvienta española, tiene referencias. Teléfono A-6313.
O-1 27687 20 Nov. 22

SE DESEA colocar una muchacha española de mediana edad para cuartos o para comedor, sabe lavar y planchar ropa fina de señora o para limpiar, por horas, no tiene inconveniente salir al campo. Informan U-6713.
O-1 27696 20 Nov. 23

UNA ESPAÑOLA de mediana edad se ofrece para todo servicio de corta familia, es cumplidora y de buen carácter, tiene referencias, informan: F-5778.
O-1 27669 20 Nov. 23

SE OFRECE joven española para criada de cuartos o manejadora, sabe coser. Telf. A-3481 en el mismo una señora para criada de cuartos o cocinera para corta familia.
O-1 27665 20 Nov. 23

UN JOVEN español, formal y con toda clase de referencias, desea colocarse de criado de mano o camarero, está perfectamente acostumbrado al servicio. F-6248.
O-1 27657 20 Nov. 22

DESEA COLOCARSE una muchacha española de criada de manos o cuartos siendo un matrimonio solo no le importa hacerlo todo, sabe cumplir con su obligación, desea casa de moralidad no le importa ir a los repartos, tiene referencias, M- 3490.
O-1 27716 20 Nov. 22

SE DESEA COLOCAR una española prefiere cuartos, sabe coser y tiene referencias, teléfono F-1987.
O-1 27701 20 Nov. 22

SE DESEA colocar una joven española para criada de manos, tiene buenas referencias. F. O. 2650.
O-1 27705 20 Nov. 22

UN JAPONES desea colocarse casa particular para criado de maos o jardinero, tiene buena referencia. Informa, Ogata, Telf. A-9814.
O-1 27631 20 Nov. 23

UN JAPONES, DESEA colocarse en casa particular, para criado de mano; tiene recomendaciones y también entiende jardín. Telf. A-9814. Llame: Alfredo.
O-1 27658 20 No!v. 23

DESEA COLOCARSE una muchacha española, para cuartos o comedor; sabe coser y tiene referencias. Telf. F-6188.
O-1 27593 19 Nov. 22

CRIADO ESPAÑOL desea colocarse en casa particular, sirve a la Rusa, lo mismo me coloco para Consultorio médico, limpiar Oficinas o cosa análoga. Referencias de cuatro años misma familia. Telf. A-1077.
O-1 27556 19 Nov. 22

MUCHACHA ESPAÑOLA, fina, desea colocarse en una casa seria, para cuartos y coser; tiene referencias de buenas casas. Telf. M-7789.
O-1 27238 19 Nov. 22

o2 COCINERAS Y COCINEROS

SE DESEA COLOCAR una española de mediana edad, para cocinar sólo; cocina criolla y española y tiene buenas referencias. Informan: F-6735.
O-2 27783 21 Nov. 24

DESEA COLOCARSE una joven española, experta cocinera y buena criada de mano, para una casa sola o para todo, a corta familia; tiene buenas referencias. Telf. A-4792.
O-2 27789 21 Nov. 23

ENGLISH WOMAN to wash and cook. Tel. FO-6188
O-2 27734 21 Nov. 24

SE DESEA colocar una buena cocinera de color, cocina, hace limpieza, tiene buenas referencias. Informan Escobar 71. Tel. U-6896.
O-2 27795 21 Nov. 23

SE DESEA colocar una española de mediana edad cocinera repostera, es muy limpia y tiene buenas referencias. Tel. F-4443.
O-2 27775 21 Nov. 23

SE OFRECE buena cocinera española ayuda la limpieza o lavar a corta familia, otra joven para limpiar o manejar. Ambas con referencias. M-7122.
O-2 27691 20 Nov. 22

SE OFRECE española para cocinar, cocina criolla, francesa, y americana, sabe repostería, hace plaza. Y otra de criada de manos, cuartos, o manejadora. Tienen referencias. Informan: Telf. F-4757.
O-2 27689 20 Nov. 22

SE OFRECEN

o2 COCINERAS Y COCINEROS

DESEA COLOCARSE una española para cocinar y limpiar o cocinar solo, entiende de repostería, tiene referencias, teléfono U-4742.
O-2 27710 20 Nov. 22

SE DESEA colocar una señora española, joven, para cocinar y limpiar o para cocinar solo, sabe de repostería y tiene referencias. Telf. F-6077.
O-2 27675 20 Nov. 23

SE OFRECE un cocinero joven blanco con muy buenas recomendaciones, hace dulces y o tiene pretensiones, es solo, duerme en la casa, si es corta la familia hace todo el servicio. Teléfono I-3597, Dolores 10 entre Santos Suárez y Enamorados a todas horas.
O-2 27640 20 Nov. 24

SE OFRECE UNA SRA. de mediana edad para cocinar y limpiar, o para manejadora, sabe coser, buenas referencias. Teléfono M-2645. Habitación 31.
O-2 27646 20 Nov. 23

SE COLOCA una española de mediana edad, entiende bien de cocina, ayuda a los quehaceres y no le importa ir al campo y en la misma una criada buena de mediana edad, o cuarto no le importa ir a los repartos, tienen referencias. M-4345.
O-2 27700 20 Nov. 22

SE DESEA COLOCAR una joven de color, para cocinar y limpiar. Informan; A-5555.
O-2 27611 19 Nov. 22

DESEA COLOCARSE española mediana edad, cocinera, cocina española y criolla, sabe repostería, se hace cargo de todo el trabajo de matrimonio, teléfono F-1683.
O-2 27659 20 Nov. 23

COCINERA ESPAÑOLA. Se ofrece para cocina y limpieza, en corta familia o para criada de manos, señora formal, sin pretensiones. Telf. F. O. 1129, en la misma un chofer.
O-2 27662 20 Nov. 23

ESPAÑOLA desea colocarse en casa de moralidad. Lo mismo cocina y limpia que sea para comedor y cuartos. Sabe cumplir con su deber. Para más informes Telf. A-4785. Maloja No. 13.
O-2 27574 19 Nov. 2

PARA COCINAR Y LIMPIAR, se ofrece española, mediana edad, para matrimonio solo o corta familia, sabe sus obligaciones, 24 años en el país, es sola. Va a la Víbora, sale al campo y extranjero, tiene referencias y sin pretensiones. Telf. F-6231.
O-2 27557 19 Nov. 22

SE DESEA COLOCAR una muchacha española, sabe cocinar y entiende decostura, sabe servir a la ruza y para todos los que haceres de una casa, siendo de corta familia.—Tlf. F-6209
O-2 27555 19 Nov. 22

DESEA COLOCARSE cocinera, repostera en general, española, mediana edad, con referencias de donde trabajó; sabe hacer clara y no duerme en la colocación. Telf. FO-2618.
O-2 27583 19 Nov. 22

SE OFRECE un cocinero mestizo del país para hoteles, fonda, casa particular o campo, tiene quien lo recomiende y lleva 22 años en el giro. José Campo, Jesús María 132.
O-2 27497 18 Nov. 22

UN EXPERTO cocinero asiático, repostero, se desea colocar en casa particular o comercio. Informes llame al Telf. M-3925.
O-2 27554 19 Nov. 22

UN JOVEN ASIATICO, cocinero y repostero, desea colocarse en casa particular, sabe cocinar a la criolla, española y francesa; sabe cumplir con su obligación y tiene referencias. Informan: Telf. M-4389.
O-2 27579 19 Nov. 22

o3 MANEJADORAS

DESEA COLOCARSE de manejadora una española, práctica y cariñosa con los niños; también se coloca para criada de cuartos y tiene referencias. F-4348.
O-3 27580 19 Nov. 22

o6 COSTURERAS Y MODISTAS

SE OFRECE una muchacha fina de cuartos y costura, sabe el servicio fino. Tiene buenas referencias. Tel. M-1793.
O-6 27778 21 Nov. 24

DESEA COLOCARSE costurera, corta y cose por figurín no le importa ayudar a la limpieza o servir a la mesa; tiene buenas referencias de donde ha trabajado. Informes: Telf. F-2680.
O-6 27603 19 Nov. 22

o8 CHOFERES

JOVEN CHAUFFEUR mecánico, español, desea casa particular o comercio. Buenas referencias de casas conocidas. Tel.- F-4714.
O-8 27765 21 Nov. 24

JOSE LOZANO, graduado de la Escuela Nacional de Autos Motores, Los Angeles, California. Solicita trabajo de chauffeur en casa particular o comercio. Sin pretensiones. Hará las reparaciones necesarias mecánicas ó eléctricas. Para informes llamen al Tel. X-3437 ó escriban a Gertrudis 6, Víbora.
O-6 27763 21 Nov. 24

SE DESEA COLOCAR chauffeur joven español, soltero. Informan: Teléfono: F-2008.
O-8 27660 20 Nov. 23

o9 JARDINEROS

MATRIMONIO JAPONES desea colocarse, él jardinero, agricultor y ella criada y lavandera y sabe coser ropa fina. Informes al teléfono F. O. 9387.
O-9 27671 20 Nov. 23

COMPRAS

4 ESTABLECIMIENTOS

Quiere Ud. Comprar Hotel

Tengo en venta el mejor y más acreditado en La Habana. No pierda tiempo. Aprovéchelo. Informes: Mr. M. Perkins, Aguacate 54.
C-6 27401 21 Nov. 25

6 AUTOMOVILES Y ACCESORIOS

NECESITO COMPRAR camión Ford Chasis largo. Tiene que ser precio de ocasión. Pago al contado. Sr. Carvajal. F. O. 9240.
AGENCIA FORD DE MARIANAO
C-10

SE DESEA COMPRAR un Ford cerrado o abierto, que esté en buenas condiciones, a precio de situación. Para más detalles llamar al Telf. I-5116.
C-6 27573 19 Nov. 22

Compro Automóviles Usados

En buen estado para la reventa, o propios para desarmar.

ACCESORIOS Y REPUESTOS NUEVOS DE IMPORTACION Y TAMBIEN DE USO. TODOS A PRECIOS BARATISIMOS.

J. S. García, Galiano 45, entre Virtudes y Concordia, M-2676. Habana.
C-9 27540 18 Dic. 18

7 MAQUINARIAS

GANGA

Compresor, Bomba, Tanque, etc., para gasolina, Gil. M-1812.
C-7 27738 21 Nov. 23

9 MUEBLES Y PRENDAS

COMPRO ORO en monedas pagando el mejor tipo contra billetes americanos. No venda sin verme, de 9 á 5 Triana y Rodríguez Tel. M-4569.
C-9 27757 21 Nov. 24

COMPRAS

9 MUEBLES Y PRENDAS

COMPRO VENDO muebles Oficinas, archivos, cajas seguridad, burós, máquinas de escribir, sumar, calcular, mimeógrafos, Kardex, tarjeteros, satélites, libreros, giratorias, ventiladores, pupitres. Progreso 3 entre Aguacate y Villegas, M-8638.
C-10 L 20 Nov. 24

U-4027: COMPRO MUEBLES, todas clases, máquinas coser, escribir, burós, archivos, libreros, radios, oro, plata, ropa, zapatos, baúles, maletas, neveras, lunas sueltas, Loza, Pago bien. U-4027.
C-9 27592 19 Nov. 22

ORO, PLATA, PLATINO, compramos joyas, monedas, inclusive rotas, pagando precios máximos. Bureau de Pignoraciones, facilitando dinero a interés reducido. Establecidos desde 1893. Obrapía 105.
27468 18 Nov. 25

RASTRO «EL TIO». Compra y venta de muebles, pago más que nadie y vendo más barato, se liquidan casas completa, para comprobarlo háganos una visita al «Tío». teléfono A-3168. Angeles y Monte.
C-9 27267 16 Nov. 24

A-9540 Compro Muebles

Vendemos juegos cuartos y comedor, a 20 pesos.

COMPRO MAQUINAS

Coser ovillo, escribir, todas marcas. Juegos cuartos, comedor, sala, radios y otros objetos. El Modelo, Monte 402, casi esquina Tejas. A-9540.
C-9 24981 15 Dic. 5

COMPRAMOS JOYAS VIEJAS

De oro, platino, plata o enchapadas sanas o rotas, monedas de oro y plata. Fabricamos joyas y componemos relojes.

CARBALLAL HERMANOS

San Rafael 132, entre Belascoaín y Gervasio. U-5744. Pagamos más que nadie.

10 UTILES DE OFICINAS.

ARCHIVO COMPRO

Vendo burós, máquinas escribir, sumar, calcular, mimeógrafo, adresófago, equipo de oficina en general. No reparo precio. Llame y vea: Villegas 6, Losada. A-8054.
C-10 27519 18 Nov. 25

PUPITRES COMPRO, vendo burós. Libreros, máquinas de Escribir, sumar, calcular, mimeógrafos, muebles oficina en general. Llame. Véalos. Villegas. 6. Teléfono A-8054.
C-10 27517 18 Nov. 25

15 OBJETOS VARIOS

SE COMPRAN hasta dos mil cajas de botellas de 8 onzas para gaseosa. José Martínez, Oficios 16. Teléfono A 6567.
C-15 27766 21 Nov. 26

VENDO Y COMPRO bideles, bañaderas, lavabos, inodoros, puertas madera y hierro, mamparas, divisiones, maderas, planchas, zinc, fibro, cemento y enseres de establecimiento. Línea 166 entre 20 y 22. Vedado. F- 6764.
C-15 27736 21 Dic. 6

SE COMPRA Bicicleta de niño en buenas condiciones y precio de situación. Informe en Prado 97, vidriera.
C-15 27661 20 Nov. 22

U-2530 COMPRO objetos de adornos, porcelanas, marfiles, pianos, baules, maletas, liquido casas completas, negocio rápido, pago más que nadie U-2530.
C-15 27706 20 Nov. 25

COMPRO oro, plata y platino. Monedas extranjeras. Pago bien. Villegas núm. 93. Teléfono A-9915.
C-15 25248 19 O 31

TUBERIA, COMPRO LOTE de tubería en buen estado, de 1 y media y dos pugadas, A. Martínez, Aguiar 116. M-5931.
C-15 27118 14 Nov. 17

ARRENDAMIENTOS

3 FINCAS RUSTICAS

ALQUILO CASA de campo estilo inglés portal, sala, comedor, tres cuartos, cocina, baño garage, jardines. A 10 kilómetros del Capitolio. Campo Alegre Finca Mora Chica Informes Cuba 78, Capitán Miranda de 10 a 12 m. precio $20 mensuales.
AA-3 27749 21 Nov. 24

ARRIENDO FINCA, 1 caballería, buena casa, servicio completo, luz, buena tierra, pozos, palmar. Informan, Finca «Asiento del Aguacate», Calvario.
AA-3 27622 20 Nov. 23

ARRIENDO HERMOSA FINCA «Los Angeles», 3 y cuarto caballerías, terrenos de siembra fértiles, en Carretera de Vento, Kilómetro 4, con casa mampostería, cuatro madera, establos, departamento trasiego, pozos. Informan: FO-1058, Habana 70.
AA-3 27538 Nov. 23

VENTAS

1 CASAS

OPORTUNIDAD: Vendo casa buena, mampostería, bien fabricada, mucho terreno, dos cuartos, baño intercalado, 1,000 pesos, mitad contado. Véala, Sr. Sáenz. A-7710.
V-1 27723 21 Nov. 25

VENDO $1,500 moderna casa decorada, portal, sala, 2 habitaciones, baño intercalado, corredor, cocina, patio, Mendoza 4 frente a Santos Suárez, está vacía, véala, Alberto Cuervo, Obispo 59, M- 1537.
V-1 27654 20 Nov. 25

VENDO $1,500 moderna casa portal, sala, recibidor, 2 habitaciones, baño, cocina, patio, azotea, cuarto criado, B. Zayas, Víbora, Alberto Cuervo, servicios, lavadero, Libertad 74 y Juan B. Zayas, Víbora, Alberto Cuervo, Obispo 59, M-1537.
V-1 27655 20 Nov. 25

PRECIOSA CASA vendo en $1,000, sala, 2 cuartos grandes, comedor, baño completo, techos monolíticos. Fácil comunicación con guaguas, tranvías. Informan: Fábrica 57, bajos, Luyanó.
V-1 27667 20 Nov. 22

SE VENDE explendida Residencia, Baños 192, Vedado, dos plantas solar completo, garage con altos. Informan Pelf. A-9670.
V-1 27558 19 Nov. 25

GANGA. VENDO casa de mampostería con techos monolíticos, 6 metros de frente por 18 de fondo, compuesta de portal, sala, comedor, dos cuartos, baño intercalado, patio y cerca toda de mampostería. Pasaje D entre Segunda y Tercera, Reparto Buena Vista, Paradero Ravel. Informes: Frank Fernández, General Electric, Edificio La Metropolitana.
V-1 27380 17 Nov. 23

3 FINCAS RUSTICAS

SE VENDE HERMOSA finca a veinte kilómetros de La Habana, una y media caballerías, dedicada actualmente a cultivo, en la Carretera Central. No corredores. Informes: M. García, Monte núm. 306

4 ESTABLECIMIENTOS

ESTACION DE SERVICIO. Se vende en el mejor punto de la Habana. Informan en Rastro 26 primer piso entre Gloria y Vives.
V-4 27637 20 Nov. 23

VENTAS

4 ESTABLECIMIENTOS

SE VENDE FARMACIA antigua y acreditada, muy surtida y con buena venta. Sin deudas de ninguna clase. Se vende barata. Informan: Idustria 41, bajos.
V-4 27642 20 Nov. 23

PUESTO DDE FRUTAS vende 12 pesos diarios que se pueden duplicar fácilmente. Se vende en muy poci dinero, barrio inmejorable. Informan: Aguiar 103 entre Muralla y Sol.
V-4 27255 16 Nov. 23

6 AUTOMOVILES Y ACCESORIOS

VENDO DOS Oakland, uno del 28 otro del 29, están como nuevos, se dan a primera oferta y con facilidades de pago, Zulueta 22, Bar.
V-6 27713 20 Nov. 24

SE VEÓDE UN FORD cerrado en buenas condiciones con 5 gomas nuevas, garage Gloria Vives núuero 135.
V-6 27638 20 Nov. 23

VENDO UN CAMION, Chevrolet del 30. Un buick abierto del 30. Varios arados y fumigadores de papas, piezas de repuesto de Lincold, una báscula de ruedas, una bomba Gould motor de diez caballos, cinco pulgadas agua para regadío. Informes: Morrell, siete Loma Chaple, Víbora.
V-6 27634 20 Nov. 23

VENDO CHEVROLET 1a. clase, casi nuevo, cerrado, cuatro puertas. Muy poco uso, gomas nuevas repuesto. Luis Estévez 1 entre Calzada y Párraga de 8 a 9 y de 12 a 2.
V-6 27652 20 Nov. 25

VENDEMOS CON FACILIDADES: Omnibus «Chevrolet» 1932 Pullman, Cuña Chevrolet del 1928, Camión Hudson propio para mudadas, gomas nuevas. Autos Latour S. A. Zanja y Lucena.
V-6 27708 20 Nov. 28

LIQUIDAMOS A LA PRIMER OFERTA RAZONABLE

7 Carros abiertos y 8 cerrados de 5 y 7 pasajeros de distintas marcas, en buenas condiciones, con y sin chapa.—Infanta 78 entre estrella y Maloja.
V-6 27566 19 Nov. 22

DODGE 30 CERRADO, ruedas laterales flamantes. Ford 30 cerrado 2 puertas, otro 29 abierto, Dodge Victoria abierto, Chevrolets abiertos y cerrados. Villegas y Teniente Rey. Vitrina Café Alfredo.
V-6 27569 19 Nov. 2

$69, CHEVROLET dos puertas 27, Welisnay 4 puertas del 29, $135, Coche seis cilindros, abierto, $95. Chevrolet cuña 29, $140 Esquina cerrado $250. Empedrado núm. 1, M-4002. Brañas.
V-6 27425 18 Nov. 21

Vendo automóviles o camiones de todas clases, más baratos que nadie. Si usted es comprador, vea nuestros carros. Compare nuestros precios. Agencia Ford de Marianao. FO-9240.
V-6 6

CUÑA CERRADA FORD, inmejorables condiciones, con chapa de este año. Se vende barata. Agencia Ford de Marianao. FO-9240.
V-6 8

CHRYSLER 40 ,TIPO SPORT, abierto, carrocería especial Le Baron, noventa caballos. Unico modelo en Cuba, cinco pasajeros. Precio situación. Véase: O-Reilly 49. M-3193.
V-6 27421 17 Nov. 24

GRAHAM PAIGE

CERRADO, 5 pasajeros a toda prueba, 6 ruedas y gomas, informan, Lucena 8 1|2, garage.
V-6 27308 17 Nov. 22

VENDO CAMION BROCKWAY 1 1|2 tonelada en $300.00. Está en perfecto estado de funcionamiento. Informan A-3061, Universidad núm. 15.
V-6 27336 17 Nov. 22

CAMIONCITO DE REPARTO Chevrolet, del 27, funcionando bien. Se vende muy barato. Sr. Félix. Telf. FO-9240.
V-6 1

CAMION FORD de 1 y media tonelada, para Reparto de leche, magníficas condiciones de mecánica y carrocería. Vendemos barato y con facilidades. Agencia Ford, Marianao. Telf. FO-9240.
V-6 3

SEDANES FORD de dos y cuatro puertas, 1931, como nuevos, muy baratos y con facilidades de pago. No compre sin verlos. Agencia Ford de Marianao. FO-9240.
V-6 4

MOTOCICLETAS

COMPRO DE CUALQUIER marca y estado, pase por casa de Presas o llame al teléfono A-7769, Amargura, Nro. 51.
C-6 25646 30 Nbre. 30

MOTOCICLETAS

PARA UNA MOTOCICLETA cualquier reparación o pieza para la misma la casa Presas ofrece la mayor garantía. Amargura núm. 51. Telf. A-7769.
C-6 25647 30 Nbre. 30

7 MAQUINARIAS

SE VENDE un troquel, una máquina de doblar y máquina de remachar. Concepción de la Valla y Campanario.
V-7 27755 21 Nov. 25

SE VENDE UNA BOMBA de gasolina, 2 rejas de arcordeón propia para Cine ,todo regalado. Inforla en Galiano 121 entre Zanja y Barcelona.
V-7 t27639 20 Nov. 23

SE VENDE un motor Stower de cuatro caballos, de gasolina una bomba de doble acción, dos pulgadas, un taladro, un torno. Finca Noguer kilómetro 11, Calzada de Guanabacoa a Minas.
V-7 27666 20 Nov. 23

MAQUINARIAS PARA fabricar calzado, pan, dulce, helados, mantequillas, jabón, estampación, refrigeración molinería, aparatos científicos. Hotel de Ventas, de Eduardo Bohías. Diez de Octubre 96, Habana. Compra y venta de maquinaria.

VENDO LA SIGUIENTE maquinaria de carpintería. Una garlopa, un sinfín, una licadora y una piedra de afilar. Todo en $135. Pila 18, garage.
V-7 27278 16 Nov. 22

8 DE ANIMALES.

SE VENDEN 2 pavos reales a $1.75 cada uno. Jóvenes de lo mejor. Solicite por Miguel Alum. Finca «Diezmero», kilómetro 11. Carretera de Güines.
V-8 27384 17 Nov. 24

SE VENDEN 3 VACAS JERSEY, recién paridas, San José entre San Jacinto y Medrano, Marianao.
V-8 27236 16 Nov. 24

VENDEMOS TRES terneros y un torete Holstein, hijos de nuestro toro «Mambí», Campeón de Cuba. Finca del Dr. O-Farrill, kilómetro 21, carretera Habana-Güines. Oficinas: Infanta 55, altos «Las Flores».
V-8 27262 16 Nov. 26

9 MUEBLES Y PRENDAS

BARATISIMO, vendo regio juego sala dorado lámina tapices gobelinos lujosísimo, vitrina adornos bronce, urge venta y lo doy a primera oferta razonable, 27 núm. 429 entre 6 y 8, Vedado.
V-9 27683 20 Nov. 23

MUEBLES EN GANGA

Juegos de cuarto, Arte Moderno, 4 pesos mensuales; comedor, caoba, último estilo, 3 pesos mensuales;; sala o recibidor, modernísimos, 3 pesos mensuales; juego cuarto, tres cuerpos, caoba, últimas creaciones, 5 pesos mensuales. Precios muy bajos.
GRANDES FACILIDADES. U-5427

"LA EMINENCIA", NEPTUNO 188
V-9 27493 18 Dic. 18

VENTAS

9 MUEBLES Y PRENDAS

¡EL RAS!

Compra, venta muebles, objetos arte y antigüedades. Zanja 52, esquina Lealtad. U-4800. Vendo a precios nunca igualados, juegos sala, cuarto, comedor, lámparas, butacones todos estilos, paravanes, madera tallada y bordados chinos, muñecos marfil. Objetos valiosísimos; mármol, bronce y porcelana primorosas. Radios, Diccionarios, estantes sanitarios de cocina e infinidad de muebles al alcance de todos. Cuadros de los mejores pintores locales y extranjeros.
V-9 27799 21 Nov. 24

MUEBLES de lujo y modestos muy baratos, al contado y a plazos. Especialidad en Salas, Comedores y Cuartos enchapados, de Arte Nuevo y fabricación rápida a gusto del cliente. Tenemos comprador para sus muebles en cambio por los nuestros, y alquilamos los que necesite con opción a comprarlos. Vea nuestros Radios «Philco» que son los mejores, lujosos y baratos. La casa Ruisánchez. Angeles 13 esquina Estrella Teléfono A-2024.
V-9 27500 18 Dic. 18

VENDO NEVERA PARA CANTINA vitrolitre, mesas, sillas modernas, molino Hovart, tablones, también vidrieras de todos tamaños modernas, aproveche oportunidad. Informes, Estrella 109 por Campanario.
V-9 27684 20 Nov. 23

MUEBLES EN GANGA

Juegos de cuartos 25 pesos; sala, 15 pesos; comedor, 25 pesos; escaparates, 6 pesos; con luna, 12 pesos; camas, 4 pesos; 6 sillas y 2 sillones, 9 pesos; neveras, 6 pesos; aparador, 5 pesos; cómodas, 5 pesos e infinidad de objetos que no se detallan, todos a precios de gangas, San Rafael 107. U-7926.

"LA PRINCESA"
V-9 27515 18 Dic. 3

VENDO TODOS LOS MUEBLES, lujoso juego cuarto moderno; otro más modesto, comedor, sala, magnífico piano Girard, alfombra. Urge venta, San Miguel número 97, (bajos) entre Lealtad y Campanario.
V-9 27434 17 Nov. 23

LIQUIDACION

PERMANENTES DE MUEBLES

A verdaderos precios de ganga. Liquidamos nuestras existencias de muebles, juegos de cuarto, comedor, sala, recibidor, lámparas e infinidad de objetos.

NO LO DEJE PARA MAÑANA

FACILIDADES DE PAGO LE TOMAMOS SUS MUEBLES A CAMBIO

Visítenos. Ahorrará dinero.

LA CASA LOPEZ

Belascoaín núm. 76, entre Jesús Peregrino y Pocito. Telf. U-4541.
V-9 27281 16 Dic. 1

CASA ARECHAGA, «A los Novios». Antes de comprar sus muebles visite mis talleres donde encontrará por poco dinero preciosidades en juegos de cuarto, comedor, sala, etc. Manrique 189, Ebanistería.
V-9 27180 15 Nov. 23

10 UTILES DE OFICINAS

BUROS, MAQUINAS

De Oficina, escribir, sumar, calcular, coser, mimeógrafos, adresógrafos, multígrafos, archivos, cajas caudales, libreros, mesas y equipos Oficinas en general. No reparo precio. Véalos, Villegas 6. Telf. A-8054. Losada.
V-10 27518 18 Nov. 25

v11 INSTRUMENTOS DE MUSICA

VENDO FLAMANTE piano se dá casi regalado, un jarrón porcelana sevres muy antiguo y varios objetos más. La Predilecta, San Rafael 14 entre Oquendo y Soledad.
V-11 27707 20 Nov. 25

VENDO PIANO para familia de gusto de la incomparable marca Giralt completamente nuevo, costó $835.00, se da casi regalado. Véalo, Rayo 85 bajos, entre Indio y San Nicolás.
V-11 27460 18 Nov. 22

REGIO PIANO de la más alta calidad, mueble de originalidad finísimo, lo más moderno, está nuevo. Color nogal, tono orquesta, precio insignificante. Dragones frente Teatro Martí.
V-11 27510 18 Nov. 26

12 RADIOS.

SE VENDE un radio en magnífico estado de funcionamiento. Precio 20 pesos, San Miguel 129, altos, entre Escobar y Gervasio.
V-12 27720 20 Nov. 22

14 CAJAS REGISTRADORAS

CONTADORAS NATIONAL, liquido un lote de varios modelos niquelados y en caoba. Escoja la suya viniendo con dinero y comprará gangas. Aprovéchense señores comerciantes. San Rafael 51.
V-14 27125 15 Nov. 25

15 OBJETOS VARIOS

VENDO VIDRIERAS modernas todos tamaños, molino café Hobart, mesas Vitrolite, pesas, mármoles, contadoras, sillones limpia botas. Billar. Viuda completo. Habana 116 ½ entre Teniente Rey y Amargura.
V-15 27773 21 Nov. 24

SE VENDE en $50.00 un ejemplar de la Constitución de 1901 firmado autógrafo por los constituyentes. En $100.00 colección revista Social. Llame al F-3940 antes de las 9 o escriba a Editorial habanera, Calzada 30. Vedado.
V-13 27745 21 Nov. 24

REPARACIONES

MUEBLES Y PRENDAS

J. DANZO, (de la Casa Mimbre). Reparación de muebles de mimbre. Esmaltes, barnices, dorados (al seco) pátina, decoración, tapicería, Campanario 118. Telf. M-3254.
R-9 27526 18 Nov. 22

REPARACIONES DE muebles. Casa Pardo, U-5761. Por poco dinero, barnizamos a muñeca, esmaltamos (Duco), pintamos mimbres a vapor. Tapicería general, los reformamos dejándolos modernos, azogamos espejos. Trabajos garantizados. San Rafael 130.
R-9 25665 30 Nbre. 30

ARREGLAMOS MUEBLES. Esmaltamos, barnices y tapicería en general. Pintamos mimbre eléctricamente. Absoluta garantía en nuestros trabajos, Pedro García Espinosa. Teléfono U-4424. Hospital 20, entre Neptuno y San Miguel.
B-9 26159 2 Dbre. 2

DINERO-HIPOTECAS

d1 SE TOMA

TOMO $1,600.00 en primera hipoteca sobre moderno chalet de mampostería que costó $9.000.00 hace cuatro años. Pago interés $15.00 mensuales. Informes Sr. Raúl M-1394, F. O. 1231.
D-1 27690 20 Nov. 23

d2 SE OFRECE

DOY DINERO en hipotecas cualquier cantidad al 7 por ciento operación en 24 horas, Alberto Cuervo, Obispo 59, M-1537.
D-2 27656 20 Nov. 25

DINERO

No pierda tiempo. Cuando necesite tomar dinero en hipoteca o pagarés, vea a Fernández Alvarez, San Ignacio número 50, Telf. A-4432, de 2 a 5. Operaciones rápidas y absoluta reserva.
D-2 2644 20 Nov. 30

OFICINA DE MIGUEL F. MARQUEZ

31 años de dedicación a la inversión y administración de bienes. Dinero en hipoteca al tipo más bajo de plaza. Bufete Anexo: Lazo-Ramos y Márquez. Asuntos Civiles exclusivamente. EMPEDRADO 16, altos.
D-2 26373 4 Nov. 30

d3 BONOS Y ACCIONES

VALORES: COMPRO Acciones Compañía Cubana de Electricidad. Cmopro y vendo Bonos y Acciones de todas las Compañías cotizables y no cotizables en Bolsa, Manuel Piñol, Obrapía 17.
D-3 26334 4 Nov. 24

d4 GIROS Y LETRAS

N. GELATS Y COMPAÑIA

Las tenemos en nuestras bóvedas, construídas con todos los adelantos modernos y las alquilamos para guardar valores de los interesados. En esta oficina daremos todos los detalles que se deseen.

CAJAS RESERVADAS

106 Aguiar 108, esq. a Amargura.
27739 21 Nov. 21

PARA EL HOGAR

ph2 INTERES PARA EL HOGAR

CARBON FUERTE de las lomas de Mariel. Un peso el saco grande. Pídalo directamente al Depósito. Tel. M-6412. Servicio rápido por camión.
PH-2 27811 21 Nov. 27.

CABALLEROS: ARREGLO sus trajes viejos y los de sus hijos. Quedan modernos. Hago al mismo precio de hechos. Mis trabajos son garantizados. Casa Juan, Barcelona y Amistad.
PH-2 27539 18 Nov. 22

CARBON FUERTE de las Lomas de Artemisa. Un PESO veinte centavos saco grande. Pídalo directamente al Depósito. Telf. M-6412. Servicio rápido por camión.
P-H-2 27563 19 Nov. 22

JUAN MOLINA FERNANDEZ: Ofrece sus servicios de Peluquero a domicilio, con especialidad en el corte de cabellero a señoras, caballeros y niños. Un servicio, 30 centavos; cuatro, $1.00. Telf. A-4478.
PH-2 27594 19 Nov. 29

PARA LAS DAMAS

pd3 INTERES PARA LAS DAMAS

MADAME KUZMA: ex-modelista de las principales casas de París y Viena, creadora de sombreros finos, transforma toda clase de sombreros, modeländolos en su cabeza desde $1. Trayendo cascos nuevos también cobra por trabajo $1. San Rafael 35 altos.
PD-3 27800 21 Dic. 6

POR $1 SE HACE el vestido que quiera, por $0.50, corta, entalla, confecciones finas. Se dan clases corte costura sistema Martí. Manrique 28.
P-D-3 27422 18 Nov. 25

SISTEMA CORTE ALEMANY

Compruébelo con 3 clases gratis. Encontrará facilísimo, rápido y perfecto invento nuevo, precioso, garantizo en 2 meses. Aprenderá con título. Clases día y noche y domicilio. Inventora: Matilde Alemany, Aguila 121, altos, entre San Rafael y San José.
PD-3 25391 22 Nov. 30

ENSENANZAS

e1 PROFESORAS Y PROFESORES

PROFESORA A DOMICILIO, Primera y Segunda Enseñanza. En mi casa Taquigrafía e Inglés. Años de práctica. Doy referencias. F-2635, de 12 a 2.
E-1 27779 21 Nov. 26

INGLES TAQUIGRAFIA, (INGLESA y española), Teneduría, Cálculos Mercantiles, Aritmética, Algebra, Caligrafía, Mecanografía y Ortografía, Clases a domicilio, por el profesor F. Heitzman, Monte 103, altos. Teléfono M-9247.
E-1 276t49 20 Dic. 5

INGLES PROFESOR americano con títulos de dos universidades. Método práctico, rápido, moderno Duncan Jhomas. Oquendo 23, altos, entre San Miguel y San Rafael.
E-1 27472 18 Nov. 25

INGLES

Enseñado por profesora americana. Sorprendentes resultados, en pocas semanas. El discípulo leerá, escribirá y hablará el inglés en breve tiempo. Lecciones a domicilio también. Miss Kapan, Hotel «Royal Palm», A-7277.
E-1 27516 18 Dic. 17

ACADEMIA ««ADAMS'»

1.00 CADA ASIGNATURA
CLASES INDIVIDUALES

Inglés, Francés, Alemán, Taquigrafía «Pitman» y «Gregg». Mecanografía, Ortografía, Teneduría de Libros, Correspondencia, Aritmética. CLASES POR CORRESPONDENCIA. Asignaturas del Bachillerato. Curso Procurador. Pida Prospectos. **Neptuno 78 y 80, altos, esquina Manrique M-7849.**
E-1 27514 18 Nov. 28

LA NUEVA ORTOPEDIA

Piernas y brazos artificiales. Ultima fabricación del mundo, sin molestia. Lo más cómodo que se conoce. Braguero a la medida, de todas clases, examinada la hernia por el ortopédico para saber qué clase de aparato necesita su hernia, 12 años experiencia y práctica en el giro.

M. LOPEZ Y CIA.
Obispo 56. M-9705, Habana.
IG-. 27419 17 Dic. 2

INTERES GENERAL

POR GRATITUD y para bien de los enfermos del Estómago, Hígado, Vesícula biliar, Colitis, Ulcera, Intestinos, etc., enviaré nombre y detalles del notable patente moderno que gracias a Dios me libró en poco tiempo de antiguos y dolorosos sufrimientos. Mande las señas a Joyería Marzo, Galiano 88, Habana.
I-G. 27791 21 Nov. 30

A particulares y a Revendedores:
COMPRO

ORO

(Casquillos de dientes, prendas viejas y toda clase de objetos de oro). Pago el más alto precio, Medina, Aguila 72, frente a «La Casa de las Medias».
I-G. 27792 21 Nov. 30

SUSCRIBASE Y ANUNCIESE EN EL «DIARIO DE LA MARINA»

M.E.C.D. 2016

Es inminente el fracaso de la Conferencia del Desarme

AL MARGEN

Tarifas, agricultura y nacionalismo económico

(Por Raúl MAESTRI)

Washington, noviembre 16, 1933.- El Secretario de Agricultura, señor Wallace, está sosteniendo una campaña personal en los Estados agrícolas a favor de la política del gobierno cuya influencia depasa con mucho lo que de ella esperaba la mayoría del país y aún en los círculos oficiales. El Secretario Wallace —como por el cable recordará el lector— emprendió esta gira oratoria en momentos que parecieron particularmente comprometidos para el prestigio y la eficacia de la presente Administración. Varios Estados acaban de decretar un embargo sobre las exportaciones de trigo y leche: poderosas organizaciones agrícolas del Centro y del Oeste pedían, en un tono de urgencia casi intimidatorio, la inflación monetaria como remedio para sus males; la huelga agrícola que predica ese elocuente demagogo que es el Sr. Miló Reno ganaba adeptos y amenazaba en convertirse en movimiento de gran envergadura económica y nacional; por último, entre los sectores y fuerzas que respaldan la política agraria del gobierno parecía cundir el esceptisismo y la indiferencia.

Todo esto sucedía a pesar de los grandes sacrificios que la Administración impone al Estado en beneficio de la agricultura. Por una parte, compensación en dinero a las restricciones que en sus siembras esté dispuesto a llevar a cabo cada agricultor; por otra, grandes facilidades de crédito para solventar sus deudas y atender al costo fijo de los negocios. Además, la expectación verosímil de un alza en el nivel de los precios agrícolas, expectación que, en gran parte, es ya una indiscutible realidad.

Se señalaban, sin embargo, como justificaciones, o mejor excusa, de la revuelta agrícola un hecho y una tendencia: el primero, la desproporción creciente, en una fase de la coyuntura, entre los precios agrícolas y los industriales; la segunda, la capacidad de los precios industriales, y en general del costo promedio de la vida, de subir tanto como los precios agrícolas, con lo cual —en realidad de verdad— estos últimos no sacarían provecho alguno del movimiento. El hecho y la tendencia, por supuesto, no se producían independientes uno de la otra, sino —muy por el contrario— estrechamente relacionados entre sí. Ahora bien: los economistas, oficiales y privados, no vieron en todo ésto sorpresa alguna y, a estas horas, existe ya la correspondiente explicación con la terapeutica correspondiente.

No es de esto, precisamente, de lo que queremos ahora informar, señalando como se podría y hasta donde se debería forzar el alza de los precios agrícolas más allá de los industriales. Queremos sí exponer, y brevemente glosar, un argumento aducido en uno de sus más recientes discursos por el señor Wallace y cuya beligerancia en la atmósfera de la opinión pública americana no merece sino albricias.

Wallace, sucintamente, planteó a sus oyentes la siguiente cuestión: si Estados Unidos, país acreedor, quiere conservar el volumen total y potencial de su producción agrícola, tiene que revisar radicalmente su política arancelaria; si no se dispone a lo último, tiene que limitar su producción agrícola, ya que en tal caso se contaría exclusivamente con la demanda limitada del mercado nacional; si se prefiere un criterio ecléctico entre uno y otro extremo, la solución a que se llegue, para que responda verdaderamente a los hechos de la realidad, tiene que contar con estos dos hitos y balancearlos recíprocamente con un superlativo cuidado

Hay quienes se ciegan por las conclusiones estadísticas conforme a las cuales Estados Unidos, como ningún otro país del mundo, podría despreciar el intercambio económico entre las naciones sin afectar por ello la base misma de su estabilidad. Un enjuiciamiento discriminado de las experiencias de los últimos años conduce a resultados muy diferentes. Si bien en abstracto la conclusión estadística a que aludimos está dogmaticamente construída, de hecho una serie de importantes renglones en la vida económica de este país requiere, para persistir en las actuales proporciones, un intercambio extranjero liberal. Piensese en el algodon, en el tabaco, en las frutas, en el trigo, etc.

Hay quienes creen poder demostrar que la crisis en la agricultura americana —crisis que, fundamentalmente, no data de ayer— arranca del predominio en los destinos y en la política de la Unión alcanzado por el Norte industrial en la gran Guerra Civil. La industria americana de entonces, industria jóven y por lo tanto cara, necesitaba los andadores de un arancel proteccionista, conforme a la predilecta afirmación de Federico List. Pero, como en tantos otros casos, en torno al alto arancel se han venido creando una serie de intereses que, mas tarde, resulta punto menos que imposible suprimir (y agréguese, en el caso de este país, el alto costo de producción). Por otra parte, la tierra fértil y sin fronteras, las facilidades financieras, la pugnacidad de una gran civilización técnica, y no menos la industrialización de Europa imponía, equilibrando los factores negativos, una gigantesca expansión de la agricultura americana. En la actualidad, este equilibrio se ha roto, al no corresponder la segunda serie de concausas a la primera apuntada —al márgen, como es sabido, de circunstancias críticas de otra índole.

Dado el sesgo que viene tomando la economía mundial y la actitud con la cual la presente Administracción enfoca ese hecho y reacciona frente a él, cabe imaginar como alternativa probable de las anunciadas por Wallace la de la reducción o limitación de la capacidad productora de la agricultura americana. Y es solamente desde este punto de vista que se explica, y hasta justifica, la política de la presente administración, a base de reducciones de áreas en cultivo y subvenciones a los cultivadores, que desde un punto de vista mundial es chocante y hasta absurda. La demanda agrícola mundial es infinita y, en la actualidad, dista con mucho de estar satisfecha; por lo tanto, limitaciones de la producción en una gran zona aparecen como un crimen cometido en el altar de las utilidades empresarias. Lo es, sin duda, desde un punto de vista filosófico; pero económicamente, dada la autarquía en boga, parece ser una necesidad una triste necesidad.

LOS DELEGADOS DEL DESARME NO SE PONEN DE ACUERDO SOBRE LA CONTINUACION DE LA CONFERENCIA

Italia se muestra inconforme con que siga laborando la Conferencia del Desarme durante el receso, pero Francia insiste en que no se paralicen los trabajos

GINEBRA, noviembre 21. (AP).—Después que los italianos recomendaron la completa cesación de las actividades de las subcomisiones durante el receso de la Conferencia del Desarme y que los franceses insistieron en que las subcomisiones persistieran en laborar en pro de fórmulas para el logro de la paz, los Delegados de las cuatro potencias suspendieron su discusión acordando de no tratar del procedimiento.

Los Delegados volverán a reunirse mañana, a las cinco de la tarde

NO HAY REORGANIZACION

ROMA, noviembre 21. (AP).—El Delegado de Italia en la Conferencia del Desarme de Ginebra, Signer Avenel, después de asistir a los funerales del ex ministro de Estado Vittorio Scialoja, realizados esta tarde, fué entrevistado por el corresponsal de la Associated Press, a quien dijo:

«Las noticias que se han publicado relativas a que la Liga de las Naciones será reorganizada, son una pura invención».

TERMINO LA REUNION SIN ACUERDO

GINEBRA, noviembre 21. (AP).—La Comisión de gobierno de la Conferencia del Desarme se reunirá mañana y se predice que tratará acerca de si suspende todos los trabajos relacionados con el desarme durante el tiempo que dure el receso.

Las cuatro principales potencias llegaron al acuerdo de autorizar a Mr. Henderson para que convoque a las subcomisiones si lo considera necesario durante el receso y que al propio tiempo continúen las conversaciones con el fin de lograr el retorno de Alemania a la Conferencia.

CONVERSACIONES POLITICAS

GINEBRA, Suiza, noviembre 21 (AP).—En el empeño de demostrar la viabilidad del plan, los diplomáticos recordaron que el inglés Ramsay MacDonald preguntó en 1932 al entonces Secretario de Estado norteamericano Stimson, hallándose éste en Suiza, si los Estados Unidos tomarían parte en una asamblea internacional de carácter ampliamente político.

El Delegado francés M. Paul Boncourt manifestó que la Conferencia del Desarme aprovechará el próximo período de vacaciones para celebrar «conversaciones» políticas intereuropeas.

Por su parte, la Delegación francesa ha dado un anota a The Associated Press, diciendo que Francia está dispuesta a tratar con Alemania de cualquier asunto, incluso de la cuestión del Sar, en el terreno extraoficial, pero si se consuma la proyectada Conferencia se ceñirá estrictamente al programa de la misma, que deberá ser muy limitado.

EMBAJADOR DEL SOVIET EN LOS ESTADOS UNIDOS

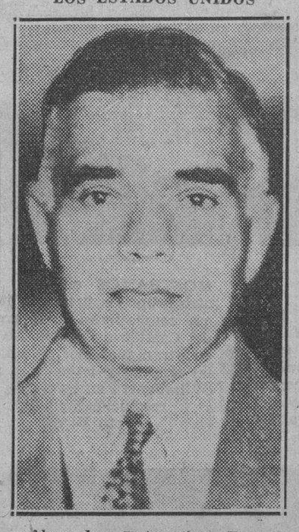

Alexander Entonovich Troyanowsky, quien durante cinco años desempeñó el cargo de Enviado ruso en el Japón, cuyo nombramiento para el puesto de Embajador soviético en los Estados Unidos ha sido aprobado por el departamento de Estado de E. U.

INCREPA DURAMENTE AL REY JORGE V, EN EL PARLAMENTO BRITANICO, UN LABORISTA

«¡Sois un atajo de parásitos, vagos y holgazanes!», tronó el exaltado legislador para asombro de todos los allí reunidos, sin que nadie osara contenerlo

LONDRES, noviembre 21. (AP.)—Ante el asombro de lores y comunes constituídos en solemne asamblea, el legislador laborista J. McGovern prorrumpió en insultos contra la realeza, no bien terminó el Rey Jorge V de leer el mensaje de la Corona, dando por inaugurada la nueva etapa deliberativa del Parlamento Inglés.

«¡Sois un atajo de parásitos, vagos y holgazanes que vivís de la riqueza creada por los demás!», vociferó Mc Govern, al ver que el Soberano daba por concluído su mensaje, haciendo caso omiso de las frecuentes interpelaciones del laborista, acerca de la rebaja del subsidio a los sin trabajo y se disponía a abandonar el hemiciclo con la Reina del brazo.

«¡Debiérais estar avergonzados! ¡Es una ignominia que se haga esto, mientras el pueblo se muere de hambre!», exclamó el legislador al perderse de vista los monarcas.

En presencia de los príncipes, diplomáticos y otros hombres ilustres que llenaban las tribunas, el Rey Jorge V prometió que el Gobierno seguirá cooperando con los de las demás potencias y perseverará en el empeño de dar satisfactoria solución a los complicados problemas del desarme, a fin de llegar a una fórmula aceptable para todos y obtener fructíferos resultados de las dilatadas labores de la Conferencia del Desarme.

«El Gobierno—prosiguió el Monarca—sigue decidido a mantener la obra de cooperación internacional, mediante la acción colectiva de la Sociedad de Naciones y por cuantos procedimientos se encaminen a fomentar la cordialidad de relaciones entre los estados y pueblos de la tierra».

Más tarde, el Presidente del Consejo de Ministros, Ramsay MacDonald, declaró que a su regreso de Ginebra Sir John Simon, le había dado cuenta del vivo espíritu de conciliación allí imperante, y por lo tanto no está dispuesto a dejar que las negociaciones del desarme terminen en el fracaso.

Respecto a la cuestión económica, el Rey Jorge V dijo:

«El pasado año se ha caracterizado por el aumento constante de la confianza en el porvenir de la industria y el comercio. Es de importancia primordial que esta confianza se mantenga e incremente», añadiendo: «Los ministros de la Corona persisten en el empeño de crear las condiciones más propicias posibles para el comercio de exportación, en especial mediante la concertación de tratados comerciales».

El exabrupto de McGovern produjo pasajera sensación en el brillante auditorio, integrado en su mayoría por miembros de la realeza, altos diplomáticos, pares del Reino y damas cubiertas de joyas, así como no pocos personajes ataviados con severa levita, pero nadie cometió la indiscreción de agravar el incidente interrumpiendo al exaltado laborista ni haciendo comentarios audibles.

Próximo ya a terminarse el solemne acto e idos ya los reyes, Mc Govern murmuraba con voz ronca, contemplando toda aquella magnificencia: «De ningún modo me arrepiento de lo que hice. Fué tal mi indignación al ver este colosal alarde de riquezas, que no pude contenerme y tuve que exteriorizar mis pensamientos».

LONDRES, Noviembre 21. (SE)—El Rey Jorge abrió el Parlamento leyendo el discurso de la Corona, en el cual se hacen tres promesas solemnes: la primera, que Inglaterra proseguirá incansablemente sus esfuerzos, en pro del Desarme por intermediación de la Liga de las Naciones. La segunda: realizar considerables economías en los gastos gubernamentales y tercera: concertar tratados de comercio para fomentar la exportación de productos como el algodón, el carbón y otros de importancia vital para la economía británica.

Cuando el rey hubo terminado su lectura, el diputado laborista Mc. Govern, que se ha señalado en más de una ocasión por sus violentas salidas, que le han valido ser suspendido en sus funciones como corrección disciplinaria, gritó: ¿Y qué se va a hacer con la abolición de los medios de prueba y para disminuir el número de los sin trabajo? Terminando con esta vigorosa frase: «Es una verguenza que el pueblo esté pereciendo de hambre».

LA COOPERACION INTERNACIONAL

LONDRES, noviembre 21. (AP.)—El jefe del Gobierno, Mr. Ramsay MacDonald, dijo hoy en la Cámara de los Comunes que el Gobierno está dispuesto a no ahorrar esfuerzos con el fin de mantener la cooperación internacional.

Agregó el primer ministro que se continuarán las gestiones encaminadas a lograr que Alemaia vuelva al seno de la conferencia del desarme.

«Creo que la adhesión de Alemania a la paz mundial es una de las mayores ambiciones que todos los gobiernos del mundo deben abrigar».

MACHADO NO HA RENUNCIADO A VOLVER A CUBA

Por conducto de su secretario informó a la Prensa que no tiene ambiciones políticas

POUGHKEEPSIE, Nov. 21. (AP). El expresidente Gerardo Machado de Cuba hizo hoy algunas declaraciones a la prensa por medio de su secretario, quien recibió a los reporters, haciéndoles entrega de unas cuartillas redactadas por el expresidente exilado en las cuales contestaba a las preguntas que le habían sido hechas por los periodistas

«No tengo ya ambiciones políticas» dijo el general Machado en su nota a la prensa.

Por su parte, el secretario del expresidente, en una charla con los repórters les dijo:

«El general espera regresar a Cuba donde se mantendrá alejado de la política, haciendo la vida de un ciudadano particular».

No sabe el genaral Machado cuándo podrá volver a su país natal, pero no ha abandonado la esperanza de retornar a su patria.

Agregó el señor Fernández, secretario de Machado, que Rafael Sánchez Aballí y el doctor Baldomero Grau, hijos políticos del expresidente, vinieron a esta ciudad para hacerle una visita.

Machado dió un largo paseo por la ciudad esta mañana mientras tanto los repórters estuvieron haciendo investigaciones con el fin de averiguar el hotel en que se había alojado.

Manifestó también Fernández que el expresidente recibirá a los periodistas cuando llegue a Nueva York.

«¿Cuándo irá a Nueva York el expresidente?» preguntó óun repórter?

«Pronto; acaso dentro de dos días», contestó.

ESTA ENFERMO MACHADO

POUGHKEESPSIE, New York, Nov. 21. (AP).—Recluído en sus habitaciones particulares de un hotel de esta localidad presa de fuerte resfriado, el ex-presidente de Cuba, Gerardo Machado, se ve en la imposibilidad de seguir viaje en automóvil hacia Albany a donde le lleva el propósito expreso de «visitar a un amigo personal»

Fernández, el secretario de Machado, espera que este mejore con suficiente rapidez para ir el miércoles a ver a ese amigo, cuya identidad se ignora.

Machado proyecta ir también en automóvil de Albany a New York, para reunirse con su esposa e hijas.

El lunes pasado, el caído dictador se entrevistó en esta localidad con dos cubanos: Angel Mestre y Campa y su hermano Juan Antonio, primos de Paco y Javier Mestre que viven en esta localidad.

AUGURASE PARA DENTRO DE UNA SEMANA LA CAIDA DEL MINISTERIO DE M. SARRAUT

Afirma en la Cámara el diputado socialista Frossard, que el reajuste presupuestal francés habrá costado, el jueves, la vida a cinco Gabinetes consecutivos

PARIS, noviembre 21.—Predícese para el breve plazo de una semana, la caída del Gabinete francés presidido por Sarraut, quien trata por todos los medios de recuperar su cada vez más menguada mayoría en el Parlamento.

La crisis ministerial entró de lleno en el plazo de las grandes probabilidades al entablarse en la Cámara, con el concurso de quince oradores de todos los partidos, un acalorado debate de tres días de duración encaminado a salvar a Francia mediante la equilibración del presupuesto.

Advirtiendo que el déficit presupuestal pudiera poner en peligro incluso la seguridad de la República, el diputado Garney hizo un exhorto al patriotismo de sus colegas recabando la colaboración desinteresada de todos.

El diputado socialista Frossard le contestó diciendo que «el reajuste financiero habrá costado la vida el jueves próximo a cuatro ministerios.»

Tras de oír acres censuras para Sarraut y su actuación política, la Cámara suspendió la sesión hasta el jueves, emprendiendo acto seguido los líders de la oposición una serie de hábiles maniobras políticas llamadas a someter a difícil prueba la estabilidad del presente Gabinete.

SARRAUT RECIBIO A HERRIOT

PARIS, noviembre 21. (AP.)—El primer ministro Sarraut recibió hoy al ex primer ministro Herriot en la Cámara, felicitándolo.

La muestra de cordialidad por parte de Sarraut se efectuó en los momentos en que había comenzado un debate que, según todas las probabilidades, provocará la caída del gabinete.

Los observadores políticos convienen que en el caso de que Sarraut se vea obligado a dimitir, el Presidente de la República encargará la formación de gobierno a M. Herriot.

EMBAJADOR AMERICANO EN RUSIA

William C. Bullit, auxiliar especial del Secretario Hull, quien ha sido designado por el Presidente Roosevelt para el cargo de Embajador de los Estados Unidos en la Rusia Soviética.

POLITICA REALISTA

(Por Gastón MORA)

Razón sobrada tenía el gran Talleyrand cuando dijo, «que en política todo sucede». Viene a nuestra memoria esa histórica frase proferida por el insigne hombre de estado francés con motivo del reconocimiento de la Rusia soviética, comunista o cuasi comunista, por el gobierno capitalista de Washington. De la Revolución rusa de 1917, engendradora de la Rusia actual, ha dicho Murray-Butler — el eminente Rector o Presidente de la Universidad de Columbia— que al lado de ella, comparada con ella, fué un «juego de niños» la francesa de 1789, que culminó, como se sabe en el **Reinado del Terror.** Espantosa fué esa Revolución, y, sin embargo, para el ilustre Profesor precitado, se la puede considerar un «juego de niños» al lado de la rusa de 1917, de la que ha construído la Rusia soviética, exterminadora de casi toda la familia imperial de los Romanoff, en la que había mujeres y niños; exterminadora de toda la aristocracia; perseguidora del sacerdocio, y **atea** hasta el punto de consentir que se gravase la siguiente leyenda en el frontispicio de algunas iglesias: «la Religión es el **opio del pueblo**». Esa Revolución soviética ha suprimido la propiedad privada, el capital, la riqueza particular. **Ha colectivizado** la tierra, declarándola dominio nacional. **Ha «Comunizado»** las empresas. Ha disuelto la familia, la cual, de facto, **no existe** en ese país. Ha autorizado **el aborto voluntario**. Un poco más, ha escrito un periódico, y «el régimen del «matriarcado» se establecerá, en el que todo lo es la madre, que siempre es cierta, y nada el padre, a quien se puede ignorar»

Esto en el orden económico y civil. En el político se ha implantado, por la Rusia soviética, la «dictadura del proletariado». Arruinada la clase alta o antigua aristocracia por la confiscación de sus bienes territoriales; proletarizada la clase media, ya no hay en la Rusia soviética más que un gigantesco proletariado mecánico e intelectual, «que vive de salarios que, dice otro periódico, no se distribuyen según las capacidades y las obras, sino según las necesidades de cada camarada». En la Rusia soviética no hay Parlamentos. No hay partidos políticos. No hay libertades públicas. No hay ninguna vida pública. Es un taller colosal compuesto de trabajadores sometidos a una disciplina cuartelaria. Lo que se llama «ciudadanía» no existe en ese enorme conglomerado humano.

x x x

Pues esa Rusia soviética, en la que no existe ninguna de las instituciones políticas, económicas y sociales de los países de civilización occidental; esa Rusia soviética donde las normas del Derecho se han sustituído por las ordenanzas imperativas de la Fuerza, ha sido reconocida por el gobierno capitalista, individualista, liberal, democrático de Washington. La Rusia soviética se ha impuesto. Tratan de justificar el reconocimiento con razones económicas y políticas. Conviene al Gobierno de Washington una inteligencia política y económica con Rusia. Perfectamente. Un **pragmatismo** económico y político sirve de criterio en este asunto. El gobierno de la Casa Blanca hace, prácticas, política **empírica**, política utilitaria. Actúa, en cada momento, según las circunstancias del momentos. No son, no, los principios los elementos inspiradores y directores de la política sino las conveniencias, los intereses. Un buen consumidor y un buen amigo político puede ser la Rusia soviética. Esto basta. ¡Qué importa el sovietismo si Rusia compra! ¡Qué importa el sovietismo si Rusia, aunque no sea más quie por su volúmen, puede ser una ayuda moral y hasta, quizás, material para la política americana allá en el Extremo Oriente, allá, en los mares asiáticos. La política y los intereses económicos se sobreponen a toda otra consideración. A un gobierno lo que le conviene es fortalecerse política y económicamente. Ahora bien; si el gobierno americano ha entendido que lo fortalecería el reconocimiento de la Rusia soviética, ha procedido juiciosamente reconociéndola. Después de todo, esa mismo han hecho otras grandes naciones, como Inglaterra, Francia, Italia, Alemania, España, el Japón. Es un hecho consumado la Rusia soviética. Subsiste desde el año de 1917. Puede ignorarse un «hecho consumado» cuando **no** afecta en nada, cuando no perjudica en nada a otros países. En otro caso, es forzoso, por lo menos es útil, aceptarlo y procurar sacar de ese hecho consumado las mayores ventajas posibles.

SE HA DESBORDADO EL RIO CHAMALCON INUNDANDO UNA POBLACION GUATEMALTECA

TEGUCIGALPA, Honduras, noviembre 21. (AP.)—Infórmase oficialmente que el río Chamalcón, al desbordarse, ha inundado la población de La Lima, donde tienen sus oficinas centrales la United Fruit Company y empresas filiales.

Por el mismo conducto se sabe que el río Cangrejal lleva una crecida enorme y amenaza con sus aguas a la importante urbe marítima de La Ceiba, centro de operaciones de la Standard Fruit Company de Nueva Orleans.

Los reclusos de Filadelfia incendian la penitenciaría

FILADELFIA, noviembre 21. (AP.)—Setenta y cinco reclusos de la penitenciaría de este Estado, se amotinaron hoy y destruyeron todos los talleres del penal e incendiaron la cocina, la capilla y las galeras.

Las autoridades enviaron fuerzas miitares y de policía para restablecer el orden.

LA SITUACION EN LOS ESTADOS UNIDOS NO ES PROPIA AL PLAN ROOSEVELT SOBRE CURRENCY

En una carta que ha dirigido al Presidente uno de los asesores financieros afirma que la política de depreciación no servirá para elevar los precios

WASHINGTON, noviembre 21. AP. «No existe ningún otro camino para impedir la inflación ilimitada, que atender a los consejos de la opinión pública», dice Mr. Sprague en una carta dirigida al Presidente Roosevelt, precentándole la renuncia del cargo que ostenta en la administración americana.

«Con tal propósito—agrega—interrumpo con profundo sentimiento mis relaciones con la administración».

Dice en la carta Mr. Sprague que tiene que hacer objeciones al hecho de que no se le haya dado la oportunidad de discutir algunas cuestiones fundamentales con el Presidente, porque cree que de haber ocurrido así hubiera sido relativamente fácil reconciliar las diferencias de opinión que existen sobre el asunto.

«Me opongo a la presente política consistente en depreciar el oro mediante compras en los mercados extranjeros. Son dos las razones que me mueven a creer que tal política no se logrará el propósito de asegurar una rápida alza de los precios.

«Cuando un gobierno anuncia su determinación de depreciar su propia divisa puede estar seguro de que lo consigue y sin necesidad de adquirir ninguna cantidad considerable de oro en otro país, puesto que ninguna persona sensible deseará adquirir más currency en tales circunstancias».

La carta sigue diciendo: «La mera depreciación del currency en relación con las divisas de los demás países» no producirá un alza general de los precios en un momento, como el actual, en que la nación tiene exceso de producción industrial y millones de obreros sin trabajo.

Aseguramos que la actual política está llamada a acabar con el crédito del Gobierno, indica que el hecho de que la administración se ha de ver obligada a realizar grandes empréstitos en un futuro próximo para financiar la campaña de rehabilitación y que la inversión de capitales en bonos no es satisfactoria en estos momentos, opina que en el Gobierno se halla ante la alternativa de abandonar su actual política» o hacer frente a los gastos de la administración con emisiones nuevas de papel moneda, lo que producirá una gran desconfianza en el currency.

Se tiene entendido que el Presidente Roosevelt ha aceptado la renuncia de M. Sprague.

ENMIENDA RATIFICADA

NUEVA DELHI, India Inglesa, noviembre 21. AP. La Asamblea Legislativa india ha ratificado la enmienda introducida por el delegado norteamericano Pittman, en el programa de la Conferencia Económica Mundial referente a la plata, que comprende la restauración de la «fineza» fija, la acuñación de metal blanco y la reglamentación de las ventas del mismo.

OTRO GOLPE AL DEPARTAMENTO DEL TESORO

WASHINGTON, noviembre 21. AP La oposición que encuentra la política monetaria del gobierno ha conmovido por segunda vez al departamento del Tesoro dentro del corto espacio de una semana.

Débese este segundo sacudimiento a la resolución de M. Sprague, asesor especial del Tesoro, de dimitir el cargo, manifestando en su carta-renuncia que es contrario a la política de Roosevelt de depreciar el dolar mediante la compra de oro en el extranjero.

Recientemente el Secretario de Hacienda, Mr. Woodin, aceptó la renuncia de M. Acheson, que tampoco estaba de acuerdo con el plan monetario de Roosevelt.

NO ALTERARAN LOS PLANES

WASHINGTON, noviembre 21. A. P.—La dimisión del experto del departamento del Tesoro, señor Sorague, no alterará en lo más mínimo los planes monetarios del Presidente Roosevelt.

El Presidente ha pedido a la nación que «dé las gracias al Altísimo para que la saque de estos días oscuros» en la proclama que ha dictado hoy con motivo del Thanksgiving-Day.

DETENIDO EN MEXICO EL ACTOR CINEMATOGRAFICO LEE TRACY POR INMORAL

CIUDAD MEXICO, noviembre 21. (AP.)—La policía ha ordenado que el cineasta norteamericano Lee Tracy no abandone el territorio nacional hasta tanto se haya completado la investigación que se está practicando acerca de una denuncia en la que se le acusa de haber ofendido a la moral pública, dando voces durante un desfile militar de los cadetes desde su balcón, en el cual apareció casi desnudo.

6,000 PERSONAS SIN HOGAR Y FALTAS DE RECURSOS SUFREN PENALIDADES EN COLOMBIA

La estación invernal es rigurosa este año y los ríos se han desbordado, causando enormes daños en los campos, donde las pérdidas son muy importantes

BOGOTA, Colombia, noviembre 21. (AP.)—La estación invernal, rigurosa como nunca este año en estas tierras, sigue causando daños tremendos en el país entero. La aldea de Sátiva del Norte ha quedado completamente destruída a causa de un desprendimiento de tierras seguido del desbordamiento de dos ríos comarcanos, cuyas aguas arrastraron consigo las ruinas convirtiendo toda aquella región en un lago de cuatro kilómetros de extensión.

Seis mil vecinos sin hogar ni recursos y presas de terror pánico se alojan en las alquerías de otras regiones adyacentes.

Las pérdidas materiales se evalúan en un millón de pesos. El tránsito vial y ferroviario está paralizado. Témese que todas las vías de comunicación de la devastada zona queden inutilizadas si continúan las lluvias torrenciales.

Ha habido que suspender los trabajos de extracción en varias minas carboneras, cuyas galerías y pozos han sido invadidos por las aguas, suependiéndose el suministro de combustible a los ferrocarriles y fábricas de energía eléctrica, que por esta razón se hallan inactivas.

OFICINAS FERROVIARIAS DESTRUIDAS

TEGUCIGALPA, Honduras, noviembre 21. (AP.)—Un despacho oficial da cuenta de haber quedado destruídas por un terrible incendio las oficinas de la Tela Railroad Company en la población de Progreso.

El siniestro ocurrió el lunes, a las tres de la tarde.

La rápida y eficaz actuación de las autoridades impidió que el fuego se propagara a otros edificios adyacentes.

No ha habido que lamentar desgracias personales.

PARA SUICIDARSE, ACUDE UNA DAMA DE LA FLORIDA A NOVEL PROCEDIMIENTO

JACKSONVILLE, Fla, Nov. 21.—AP—Desesperada ante la pérdida de su esposo al que adoraba, la señora Louise Staaton, dama de la mejor sociedad de Jacksonville, pidió prestado un aeroplano y proveyéndose deliberadamente de insuficiente cantidad de gasolina emprendió vuelo rumbo al mar con el evidente propósito de suicidarse.

SETTLE HIZO RICO ACOPIO DE DATOS CIENTIFICOS EN ASCENSION EN AEROSTATO

Washington, D. C. Nov. 21.—AP—. El ya famoso aeronauta teniente de navío Settle ha llegado en aeroplano procedente de la marina del estado de New Jersey donde descendió anoche en el globo que, con el comandante Fordney, lo remontó a la estratosfera.

Manifiesta Settle que durante el ascenso han hecho acopio de muchos datos científicos de importancia que serán dados más adelante a la publicidad.

PIDEN LOS ALEMANES A MUELLER QUE SE REUNA EL SINODO NACIONAL

HAMBURGO, Nov, 21. (AP) —Los jefes de los cristianos alemanes que simpatizan con el primer ministro Hitler, se han dirigido al Obispo Mueller pidiéndole que convoque al Sinodo Nacional.

Esto se interpreta en el sentido de que existe una fuerte reacción contra Mueller.

DORIS DUKE HA HEREDADO DIEZ MILLONES DE PESOS Y RECIBIRA VEINTE MAS

NUEVA YORK, Nov. 21. (AP).—Doris Duke se ha convertido en la muchacha más rica del mundo a los veintiún años de edad.

En la media noche del martes al miércoles, Doris Duke tomó posesión de un legado de $10.000.000 que le dejó su padre, el difunto John Buchanan, magnate de la industria del tabaco.

Cuando cumpla 25 años de edad Miss Duke heredará otros diez millones de pesos más y finalmente recibirá diez millones a los treinta años.

LOS REBELDES CHINOS SE HAN APODERADO DE VARIOS BANCOS EN FUCHAO Y AMOY

SHANGHAI, noviembre 21. (AP.)—Acaudillados por el ex ministro de Comunicaciones del Gobierno Nacional de Nankin, general Chen Mingshu, los rebeldes chinos se han apoderado de los bancos centrales de Fuchao y Amoy, incautándose de las recaudaciones provinciales respectivas.

PIDEN SUFRAGIO LAS FEMINISTAS MEXICANAS

MEXICO, nov. 21. (Agencia Trens).—Ante la Cámara de Representantes han acudido diversas agrupaciones feministas, insistiendo en que sin más demora se conceda el voto a las mujeres, haciéndolas electoras y elegibles, de acuerdo con el programa del Partido Feminista Revolucionario, que forma parte como agrupación filial, del Partido Nacional Revolucionario.

DETENIDOS EN RIGA, OCHO LEGISLADORES ACRATAS

RIGA, Estonia, noviembre 21. AP. Tras de suspender el Parlamento de Estonia por 57 votos contra 23 la inmunidad que les amparaba, han sido detenidos por la policía siete legisladores comunistas, a los que se acusa de jercer propaganda subversiva.

NO HARAN PROPAGANDA EN LOS ESTADOS UNIDOS LOS FUNCIONARIOS DE RUSIA

MOSCU, Unión de las Repúblicas Soviéticas, noviembre 21. (AP).—El nuevo Embajador de Rusia en los Estados Unidos M. Troyanovsky manifestó hoy que los funcionarios de la Embajada soviética en Washington en manera alguna prestarán su apoyo a ningún plan para propagar el ocmunismo en los Estados Unidos.

«El comunismo no es una cosa importante al extranjero, sino un problema interior de Rusia».

Se mostró el diplomático muy satisfecho del reconocimiento del Soviet por parte de los Estados Unidos, entendiendo que servirá para solucionar los problemas del Lejano Oriente.

GORE PIDE VIVIENDAS PARA LOS OBREROS DE LA COSTA BORINQUEÑA

WASHINGTON, D.C., Nov. 21 (AP). El Gobernador de Puerto Rico, Gore, ha presentado a las autoridades federales un proyecto cuya ejecución costará diez millones de dolares en el que figura la construcción de 20.000 viviendas para obreros en las poblaciones costeras de la isla, mediante la ayuda financiera del Gobierno norteamericano.

M.E.C.D. 2016

SUPLEMENTO DIARIO EN ROTOGRABADO; DE ACTUALIDAD MUNDIAL

DIARIO DE LA MARINA

LA HABANA, MIERCOLES, 22 DE NOVIEMBRE DE 1933

PARA ASUNTOS RELACIONADOS CON EL DEPARTAMENTO GRAFICO llamar al Teléfono M-3775

HEMEROTECA MUNICIPAL MADRID

EL PUEBLO de la Habana se levantó ayer de la cama pidiendo pan para el desayuno con el objeto de completar su clásico "sube y baja", pero el pueblo de la Habana se encontró con que se habían declarado en huelga los panaderos. Sin embargo, ha habido no pocos puestos de expendio de pan, que, clandestinamente, sirvieron el básico producto a los que no pueden comer sin él
(Foto Bravo-Patiño)

MOSTRAMOS en esta foto otro grupo de presos políticos que combatieron en la acción del Castillo de Atarés. Se encuentran recluídos en una de las amplias galeras de la cárcel habanera en espera de una resolución judicial
(Foto Vigos)

EL DR. EUSEBIO Hernández, médico ilustre y patriota esclarecido, fundador auténtico de nuestra nacionalidad, que combatió con las armas de la inteligencia y de la acción en los campos de la lucha emancipadora. El Dr. Hernández se encuentra muy grave. Su estado se califica de desesperado y tememos el fatal desenlace como algo verdaderamente doloroso para la patria, tan necesitada en estos momentos de la ayuda de hombres de la envergadura del ilustre galeno
(Foto D. M.)

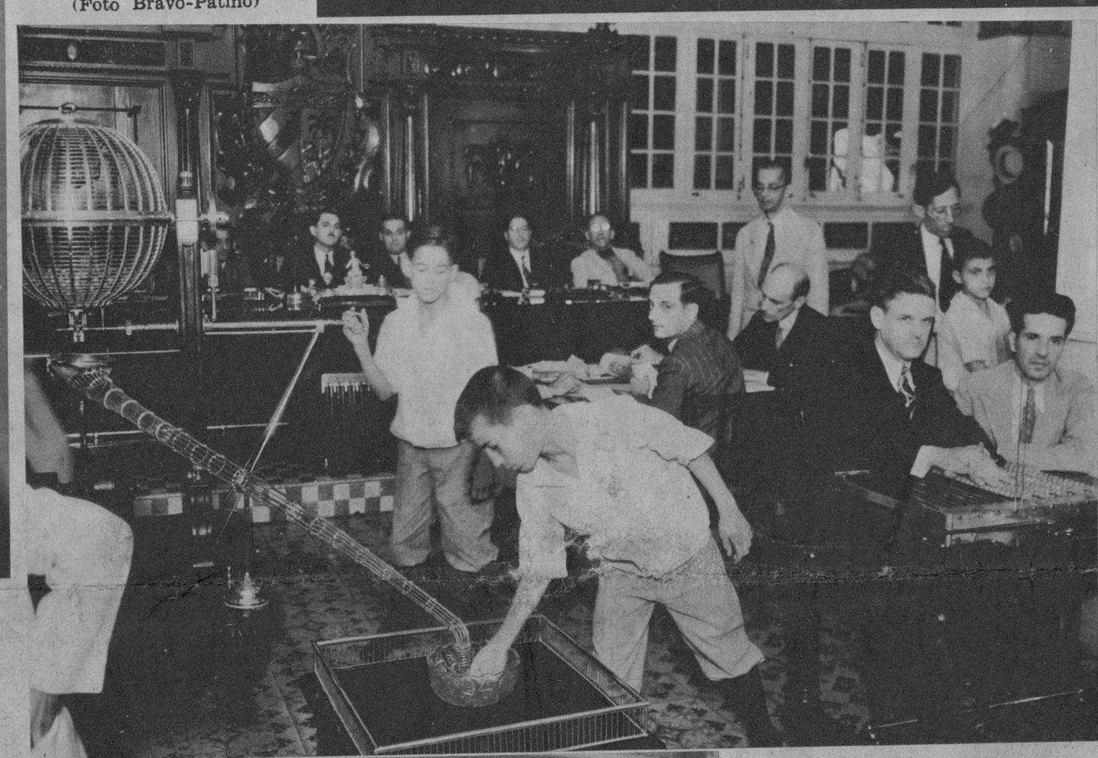

AYER por la tarde se jugó el sorteo de la Lotería Nacional. El acto se llevó a efecto en el lugar de costumbre. Los niños de la Beneficencia en los momentos que sacaban uno de los premios grandes
(Foto Bravo-Patiño)

RECIENTEMENTE contrajeron nupcias la señorita Elena de Cárdenas y Morales y el señor José Manuel Coroalles y Morales. La ceremonia tuvo efecto en la Iglesia de los Padres Dominicos, en el Vedado, y resultó un acontecimiento social
(Foto Bravo-Patiño)

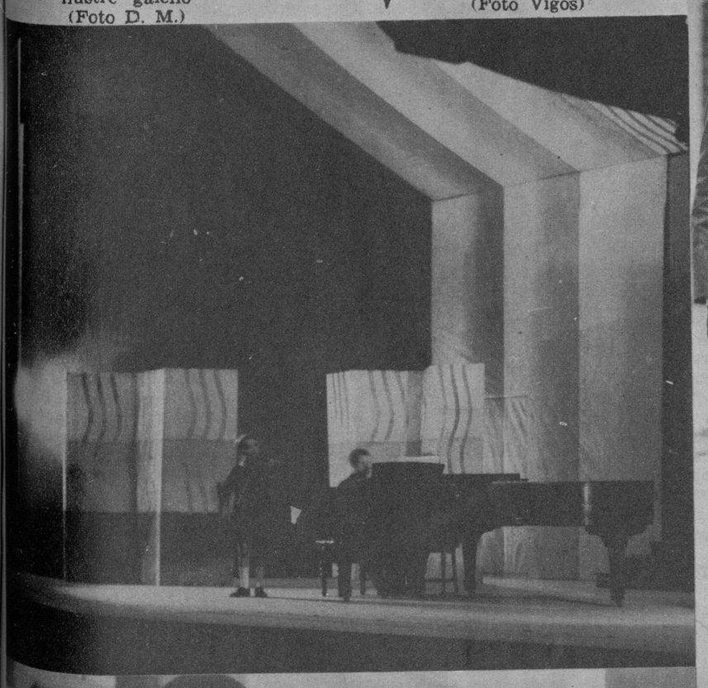

DELEITO a los socios de Pro Arte Musical el arco maravilloso del artista italiano Rugerio Ricci, que es además un niño. La sociedad de la Habana aplaudió delirantemente la audición que el joven artista ofreció para la prestigiosa sociedad musical
(Foto Vigos)

LOS NUEVOS uniformes de la Policía se muestran aquí y lo usan el capitán Alvaro Moreno, Jefe de Materiales, y los vigilantes Heliodoro Acosta y Angel Orta, que posaron especialmente para nuestro repórter en la Jefatua de la Policía
(Foto Bravo-Patiño)

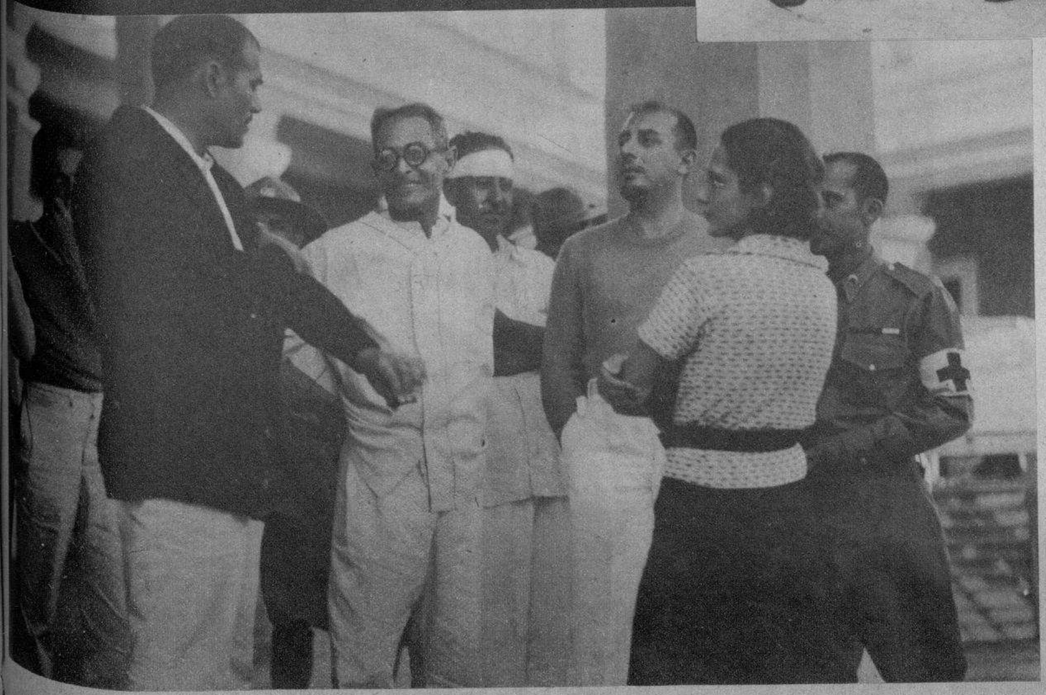

VEMOS en esta foto al coronel González del Real, al coronel Hernández, al doctor Alonso Thomas y al capitán Otero, oficiales presos que tuvieron que rendirse en el Hotel Nacional y que se encuentran recluídos en el Príncipe
(Foto Vigos)

EL JOVEN Barrido Sigler, que mañana será designado Secretario General de la Universidad de la Habana en las elecciones que se llevarán a efecto en el recinto del Alma Máter. El señor Sigler será el único candidato que figure en la boleta, por haberse retirado de la lid su contrario en aspiración
(Foto Vigos)

EL CAPITAN Mario Labourdette, recientemente nombrado Jefe de la Policía Nacional usando el nuevo uniforme que el Cuerpo ha escogido para uso diario
(Foto Bravo-Patiño)

M.E.C.D. 2016

DE IZQUIERDA a derecha, Herbert Hyde, fiscal del Estado de Oklahoma, y Gus Jones, alto funcionario del Departamento de Justicia de Washington e investigador en el Estado de Texas. Hyde toma en sus manos la cadena con la que fué aprisionado Urshell a su cama mientras los secuestradores cometían sus fechorías en la Villa de Paradise, Estado de Texas
(Foto Wide World)

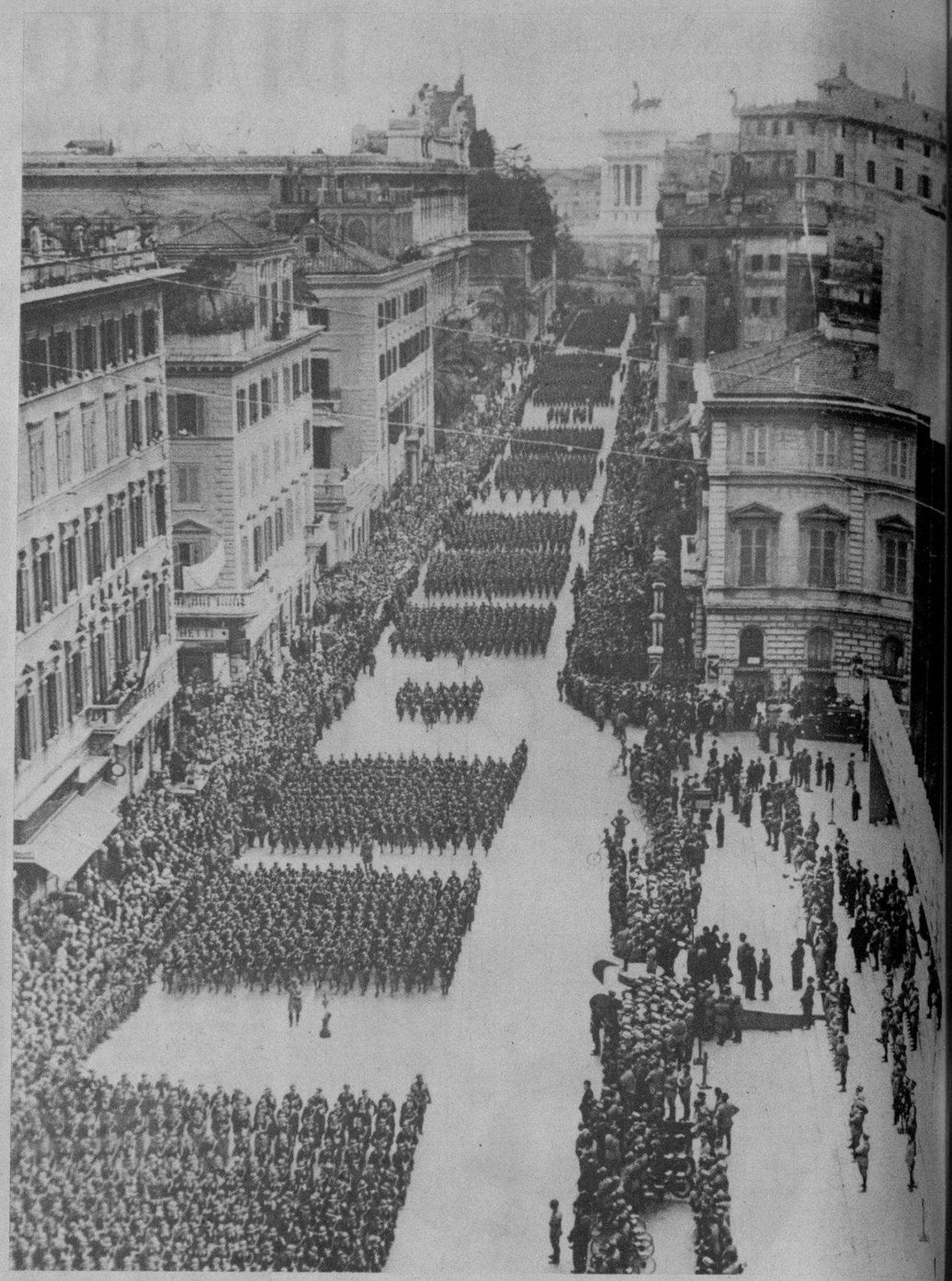

EN LA FOTO puede ver el lector algunos de los 50.000 jóvenes fascistas que tomaron parte en la parada que en honor del Premier Mussolini se llevó a efecto en la Ciudad Eterna. Esta parada se lleva a cabo todos los años en Roma desde que advino al poder el político y estadista más activo del orbe
(Foto Wide World)

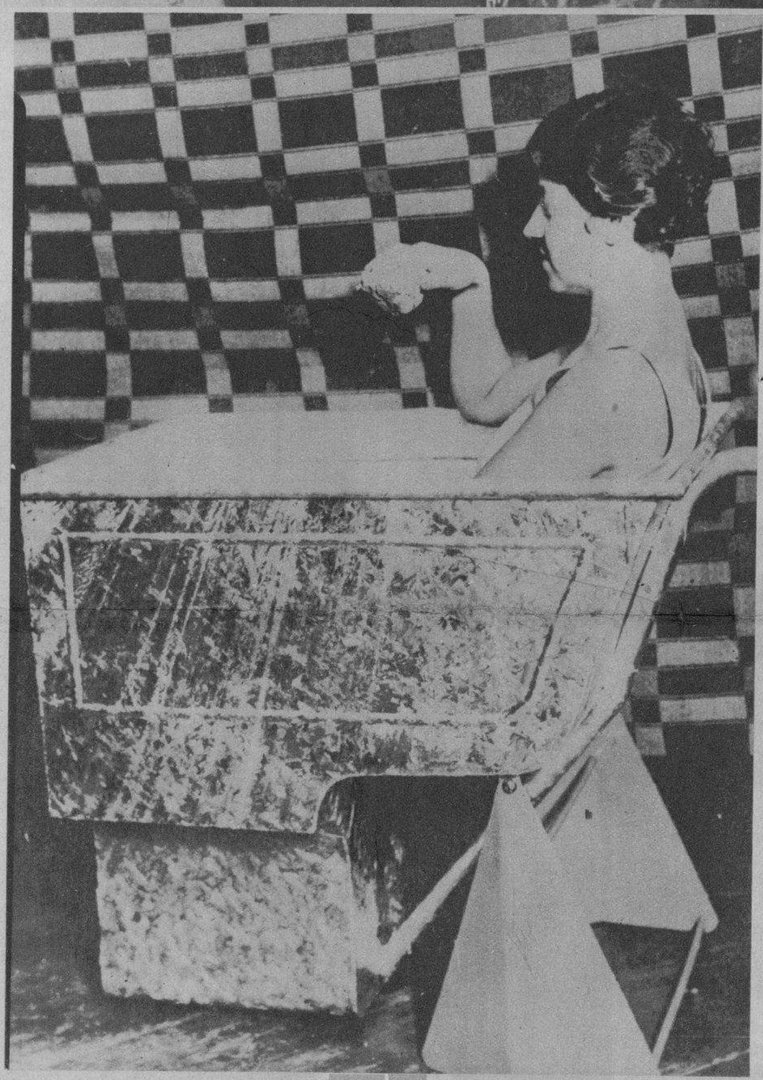

ESTE NUEVO tipo de bañadera que fué ideado por los ingenieros sanitarios alemanes para ser introducidos en los pequeños apartamentos de pocas habitaciones, permite a quien lo utiliza darse un baño con todo el confort imaginable. El baño, naturalmente, se tiene que dar sentado en la bañadera que posee sitio cómodo para la colocación de los pies. Esta clase de bañadera se está utilizando mucho en Alemania
(Foto Wide World)

NICK LUTZE, a la izquierda, está privado de conocimiento en la lona después de haber recibido un takle volador de su contrincante, Sammy Stein, que está a la derecha, también al borde del K. O. por el efecto de golpe que él mismo le propinó con la cabeza a Lutze. Este match de lucha libre fué suspendido por hallarse ambos contrincantes fuera de combate
(Foto Wide World)

ESTE ES UN momento de gran interés en un juego de foot ball llevado a cabo en el Stadium de Berkeley, Estado de California, entre los equipos de Santa Clara Bronco y los Osos Dorados. Un jugador del primer team citado tomó la pelota a 20 yardas del goal, y con una admirable corrida anotó un tanto, que fué el de la victoria. Los Broncos ganaron con un score apretado de siete por cero
(Foto Wide World)

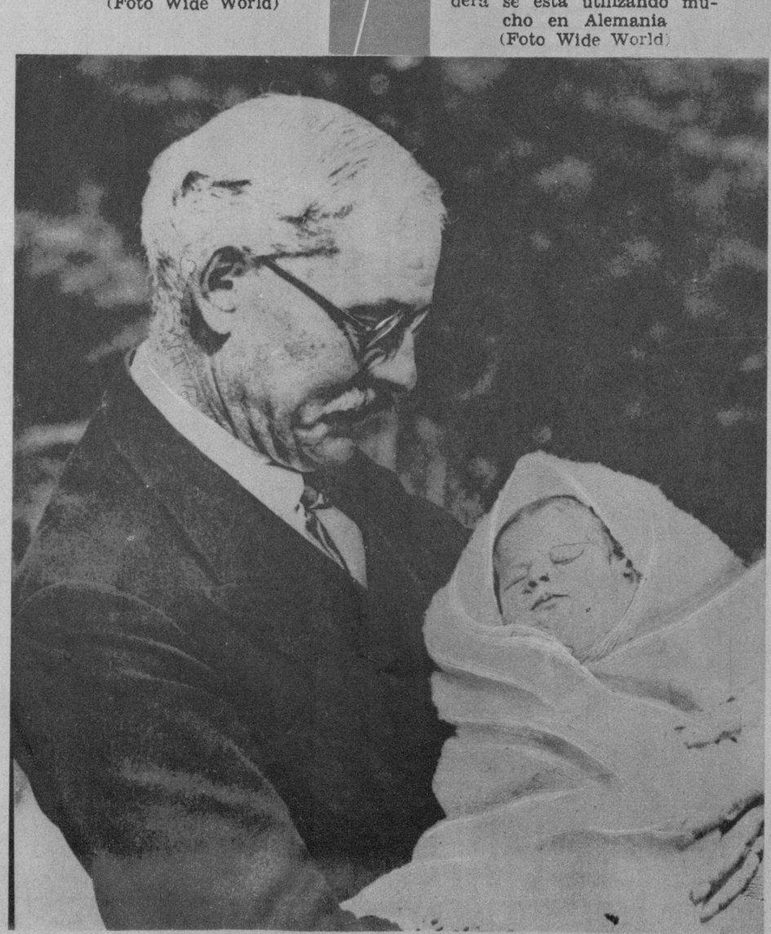

RAMSAY Mac Donald, el célebre y talentoso político británico se muestra aquí, como cualquier tierno abuelo, con su nieto en los brazos. Este chiquitín es hijo del Dr. Hackinnon, yerno del parlamentarista inglés. El señor Mac Donald tan pronto como supo el nacimiento de su nieto acudió a la villa de Leed, donde se hallaban sus hijos, para conocer el nuevo vástago
(Foto Wide World)

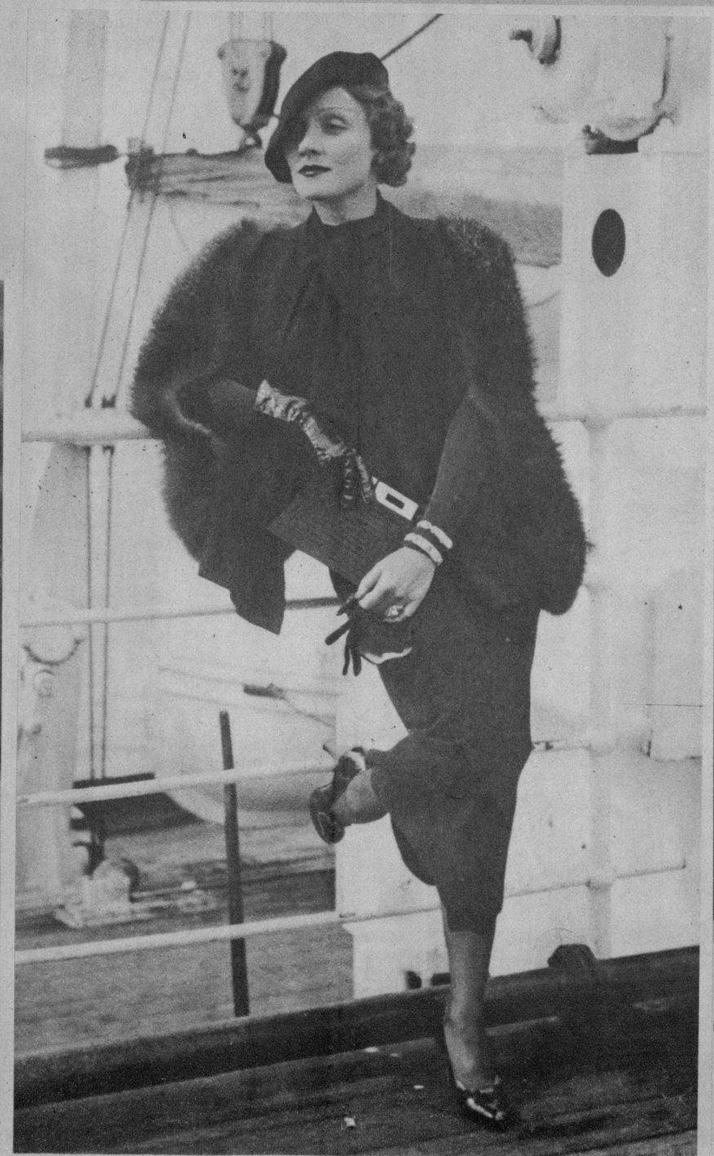

MARLENE Dietrich, una de las más populares estrellas de la pantalla, que ha implantado los pantalones en el indumento femenino, ha vuelto de Europa en un barco de una compañía francesa. La Dietrich, más encantadora que nunca, se propone realizar varias películas en Hollywood. Es indudable que si la actriz alemana luce bien en su atavío masculino, posee mayores encantos con su elegantísimo traje que muestra en esta foto, en pose especial, a su llegada a la ciudad de los rascacielos
(Foto Wide World)

M.E.C.D. 2016

ACTUALIDAD ESPAÑOLA

UNA GRAN personalidad, belleza, arte y gracia son los dones que adornan a Hilda Moreno, artista cubana que ha podido triunfar en los Estados Unidos en el difícil arte del celuloide. Nos comunicó el cable recientemente que la señorita Moreno se encuentra en España, contratada por una gran compañía de películas con el objeto de que filme el rc'e principal en una obra que se prepara. Aquí mostramos a la gentilísima artista cubana en una pose interesante (Foto D. M.)

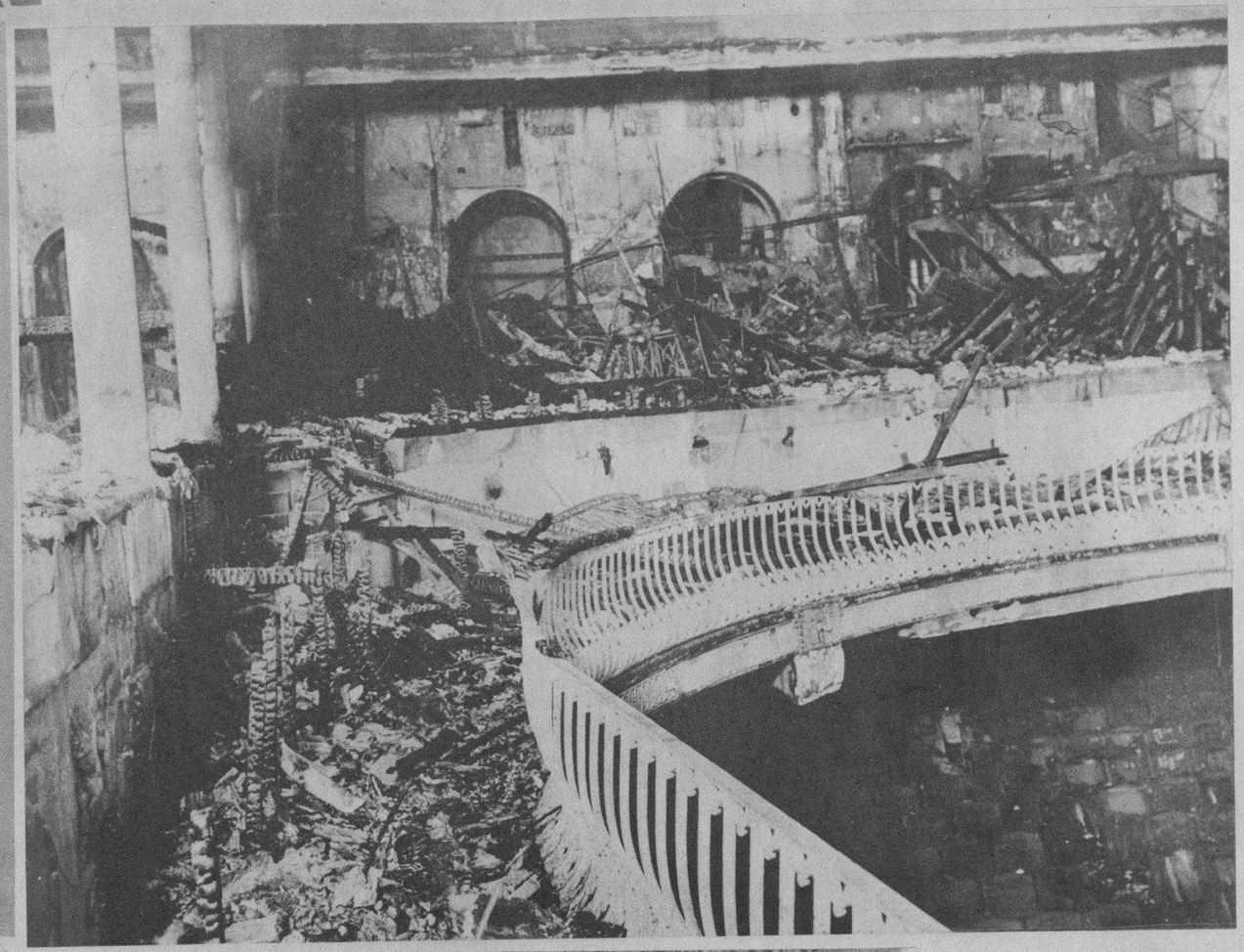

UN FORMIDABLE incendio destruyó el Principal Palace de Barcelona. Una vista de la sala del Principal Palace después del incendio que por cuarta vez ha destruído el viejo teatro de las Ramblas barcelonesas. Se puede decir que este teatro de la Ciudad Condan tiene el record mundial de incendios consecutivos
Foto Agencia Gráfica. Madrid

EL CONGRESO Republicano Radical Socialista. He aquí un aspecto del local donde se celebró, ocupado totalmente por los Delegados que asisten al mismo de todas las provincias de España, durante el curso del cual se han promovido grandes escándalos, determinando la excisión de muchos de sus afiliados
Foto Agencia Gráfica. Madrid

SANTIAGO de Compostela en fiestas. La foto muestra la típica calle de Franco que conduce a la Catedral, evocadora de grandes recuerdos
Foto Agencia Gráfica. Madrid

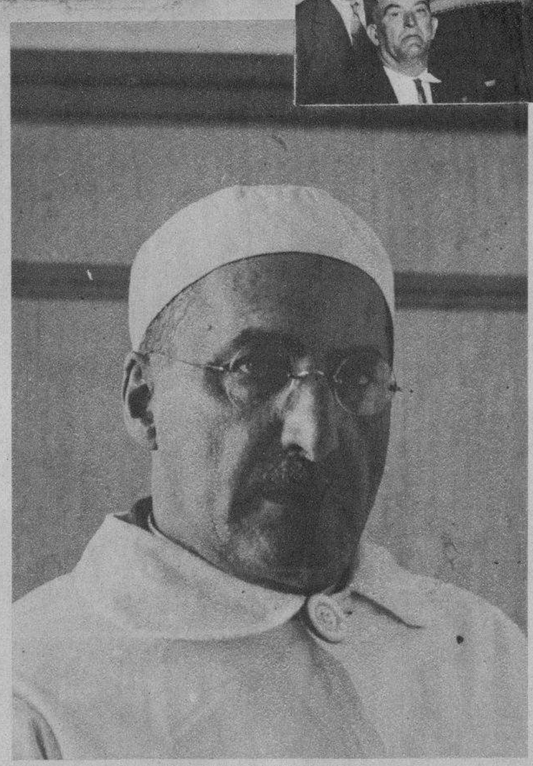

EL DR. VERDES Montenegro, que ha sido nombrado Director General de Sanidad. El Dr. Montenegro es uno de los más apreciados médicos de la capital de España
Foto Agencia Gráfica. Madrid

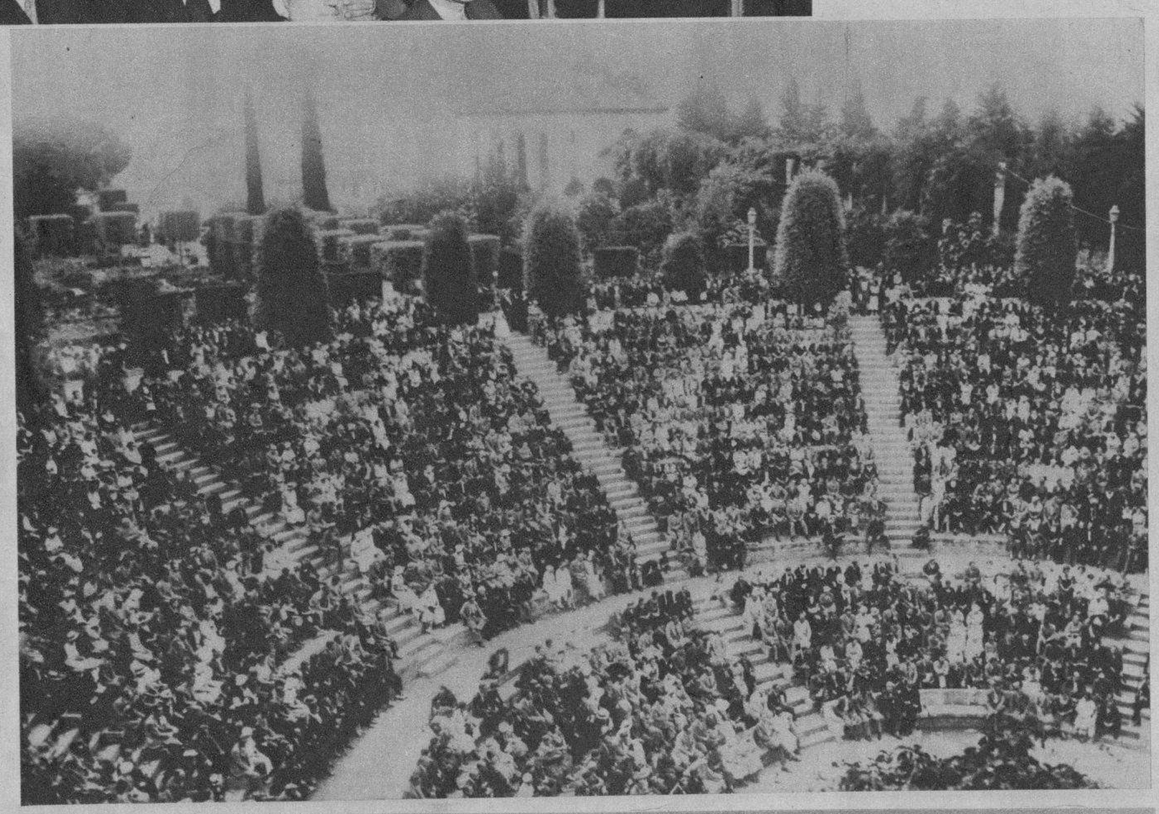

ASPECTO que ofrecía el teatro griego de Montjuich (Barcelona), durante la representación de la tragedia "Medea" por la compañía Xirgu-Borrás. Los críticos de teatro de España consideran que el espectáculo resultó de una grandiosidad nunca vista
Foto Agencia Gráfica. Madrid

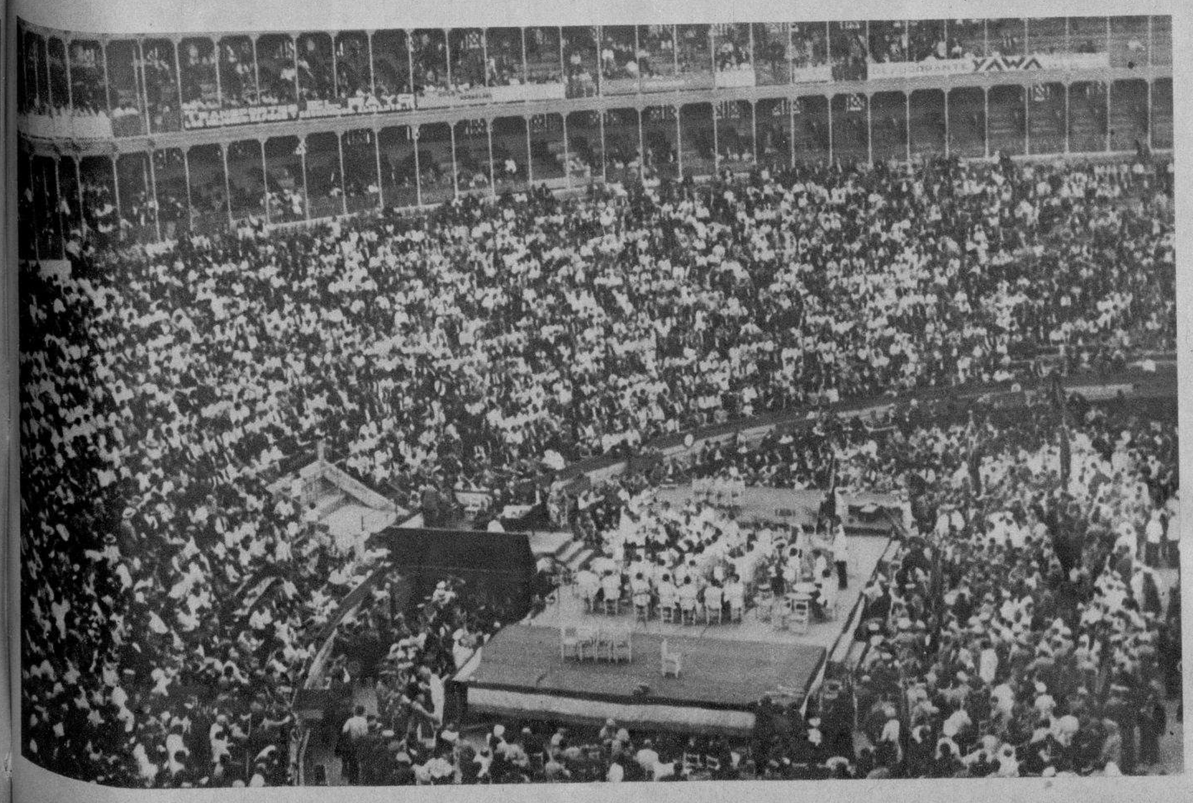

VALENCIA. Un aspecto de la Plaza de Toros durante el Certamen Musical que se celebró en esa región con motivo de las recientes ferias que tanto éxito han tenido este año
Foto Agencia Gráfica. Madrid

EL ALCALDE de Madrid, D. Pedro Rico, pronunciando un discurso en el acto de la inauguración de la nueva Colonia de Casas Baratas hasta las cuales llega la línea del tranvía que ha sido inaugurada al mismo tiempo. Esta colonia se denomina Usera
Foto Agencia Gráfica. Madrid

M.E.C.D. 2016

LA JEFATURA de la Policía Nacional se encuentra actualmente custodiado por fuerzas del Ejército Nacional. Frente a la fachada fué tomada esta foto donde se ven a los soldados que custodian el edificio (Foto Vigos)

OTRO DE LOS triunfadores en las elecciones españolas celebradas el pasado domingo fué el señor José Martínez de Velazco, perteneciente a las derechas, leader del Partido Agrario y diputado por Burgos. Las elecciones se llevaron a cabo con bastante tranquilidad y en ellas la tendencia derechista venció al Gobierno (Foto D. M.)

FRENTE a la lente de nuesto fotógrafo se muestran en grupo nutrido los presos políticos que cayeron en la acción de Atarés y que se encuentran guardando prisión en el Castillo del Príncipe, cárcel de la Habana (Foto Vigos)

DON JOSE M. Gil Robles es uno de los leaders políticos más jóvenes y prometedores de España. Pertenece al Partido de Acción Popular, habiendo triunfado en toda la línea en las elecciones recientes celebradas en España. Gil Robles es diputado católico-agrario por Salamanca (Foto D. M.)

EL DR. JOSE Albiñana Sanz, el discutido político, es el jefe del nuevo Partido Nacionalista Español, conocido también con el nombre de los "Legionarios Españoles". El Dr. Albiñana triunfó con facilidad en las elecciones celebradas en España el domingo pasado (Foto D. M.)

AYER nuestra redactora la señora Lesbia Soravilla visitó en misión informativa el Castillo del Príncipe, Cárcel de la Habana, donde se encuentran recluídos los presos políticos que cayeron en la acción de Atarés. La información de nuestra compañera aparece en la edición corriente del DIARIO. En esta foto vemos, en la entrada del Príncipe, al capitán Aquilino Guerra, a su secretario, al teniente Fernández Alonso Puig, al suboficial Quintana de la Cruz Roja y a otros (Foto Bravo-Patiño)

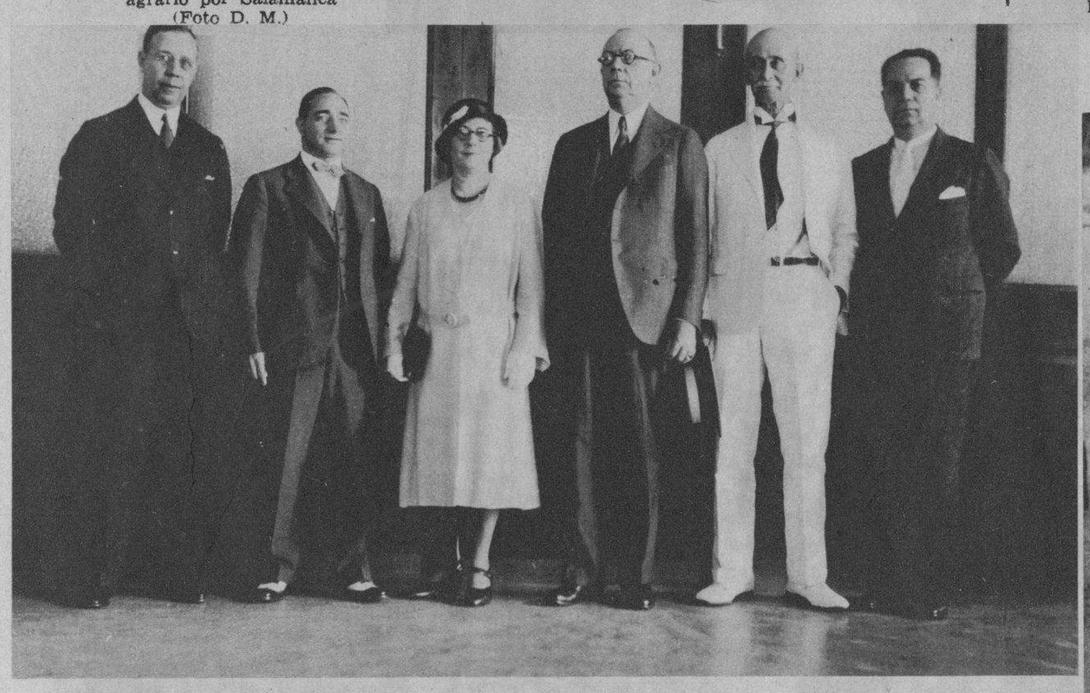

MR. DUDLEY Thomas, Agente General en la Habana de la Ward Line, llegó ayer a esta ciudad a bordo del turbo eléctrico "Morro Catle". También llegó en este barco la señora de Fano, que aparece en esta foto. De izquierda a derecha José M. Causse, señor Fano, señora Fano, Mr. Thomas, el comodoro Jones y el señor Raul Deetjes (Foto Pardo)

SE ESTAN haciendo grandes reformas en la Universidad de la Habana, con el objeto de dejar a ese centro docente en estado de servir con eficiencia a todo el estudiantado de Cuba que se apresta para concurrir a las clases el próximo mes de enero. Para dar mayor facilidad de tránsito a los estudiantes, se está abriendo una calle que, pasando por el fondo de la Universidad, al lado del Stadium, llegará hasta el Hospital Calixto García, donde se encuentran los estudiantes internos de la Escuela de Medicina (Foto Bravo-Patiño)

AQUI MOSTRAMOS a un grupo de presos que se encuentran en el Castillo del Príncipe. Son los oficiales que combatieron al Gobierno en la pasada acción del Hotel Nacional (Foto Bravo-Patiño)

EL DR. GRAU San Martín, Presidente de la República, recientemente visitó el crucero "Cuba". El Dr. Grau San Martín en los momentos en que examina una ametralladora antiaérea del citado barco de nuestra marina de guerra (Foto Bravo-Patiño)

Por fin averiguó como embellecerse con Naturalidad

Demasiada "pintura"— criticaban los hombres. Y al notarlo, ella ensayó Tangee. Aviva el color de los labios, pero no les da aspecto de "pintados". Tangee, al aplicarse, cambia al tono más en armonía con su rostro. Por eso los labios se ven tan naturales, y lozanos encantadores.

Tangee es permanente. Suaviza y protege.

Ensaye el Coloreto Tangee

Cambia en las mejillas como el Lápiz Tangee en los labios. Realza su belleza, conservando su aspecto natural.

S-6

TANGEE
"EL LAPIZ DE MAS FAMA"

Impreso en los talleres del DIARIO DE LA MARINA.—Habana Cuba.

M.E.C.D. 2016