1 A SECCION 1

SERVICIO DE THE ASSOCIATED PRESS
Esta queda autorizada para usar nuestro servicio y noticias de información.
HILO DIRECTO CON NUEVA YORK

DIARIO DE LA MARINA

El DIARIO DE LA MARINA es el periódico más antiguo de Cuba. Fué fundado en el año mil ochocientos treinta y dos.
SERVICIOS ESPECIALES DE ESPAÑA

1 A SECCION 1

AÑO CIENTO UNO.—NUMERO 257. ACOGIDO A LA FRANQUICIA POSTAL HABANA, SABADO, 23 DE SEPTIEMBRE DE 1933.—SANTOS LINO Y TECLA. TIEMPO PARA HOY: VARIABLE PRECIO: CINCO CENTAVOS

HEMEROTECA MUNICIPAL MADRID

Rechaza el Directorio Estudiantil Universitario las proposiciones del memorándum de los sectores

Columna SIETE

FALTARAN ARTICULOS DE PRIMERA NECESIDAD A CAUSA DE LA HUELGA DE LOS DEPENDIENTES

Los emisarios de Blas Hernández regresaron solos a su campamento

No llegaron a ningún acuerdo con el Gobierno, y temían que algún espía pudiera seguirlos

Roberto G. Mendoza y P. Hernández declaran que tienen plena confianza en los que conferenciaron con ellos, a los que le ofrecen su campamento para cualquier entrevista que deseen

Los señores Roberto G. Mendoza y Pablo Hernández, que forman parte de las tropas del jefe rebelde coronel Juan Blás Hernández, nos remiten, para su publicacion, las siguientes declaraciones sobre la actitud por ellos adoptada al no continuar sus gestiones con el Gobierno.

Dicen así, textualmente:

«Los firmantes, Roberto G. Mendoza, Capitán Ayudante del Coronel Juan Blás Hernández, Primer Jefe Revolucionario y el Capitán Pablo Hernández, hijo de este último, deseamos que el pueblo conozca, para evitar malas interpretaciones, los hechos que los han obligado a romper las negociaciones que en nombre del Coronel Juan Blás Hernández y con plenos poderes de éste, habían entablado con el gobierno del doctor Grau San Martin

A las 4 p. m. del miércoles 20 llegó a nuestro campamento en calidad de emisarios una comisión integrada por miembros del Directorio Estudiantil y de Pro-Ley y Justicia con la comisión de obtener el consentimiento del Coronel Juan Blás Hernández para venir a la Habana a conferenciar con el señor Presidente de la República. El Coronel Hernández rehusó por no tener confianza en las garantías que se le ofrecían después del ataque a su campamento de paz en la madrugada del 19. A instancias de la Comisión, y para evitar derramamiento de sangre hermana, pues considera que el crítico momento histórico por el cual atraviesa el país requiere transigencia y razonamientos y no caos revolucionarios, accedió a enviar a los firmantes con plenos poderes para celebrar la conferencia, con la condición de que cesaran las hostilidades hasta que los firmantes fueran devueltos al campamento por la Comisión.

Celebrada la conferencia en la tarde del jueves 21, el señor Presidente de la República rehusó aceptar las condiciones que le propusimos para que el coronel Hernández depusiera las armas que le obligó a tomar la persecución incomprensible de las fuerzas; y nosotros no pudimos aceptar las condiciones ofrecidas por el señor Presidente.

Durante la conferencia, un miembro de la Comisión le preguntó al señor Presidente si había cesado la persecución, a lo cual le respondió el señor Presidente que lo ignoraba, pues no había hablado con el Coronel Batista sobre este asunto.

El señor Aurelio Alvarez se ofreció para acompañarnos con la Comisión a entrevistarse con el Coronel Hernández, quedando citados para hoy a las 5 a. m., aunque manifestamos que considerabamos inútil la gestión, pues el Coronel Hernández no aceptaría las condiciones propuestas por el Gobierno.

A las 7 a. m., hora en que partimos solos para reunirnos con el Coronel Blás Hernández, el señor Aurelio Alvarez y la Comisión de Estudiantes no han concurrido a la cita; pero sí hemos tenido una confidencia de que personas extrañas a todos los concurrentes a la conferencia se proponen, enterados del proyectado viaje, organizar una comisión de espionaje que localice el campamento actual del Coronel Hernández, por lo cual nos vemos obligados a partir inmediatamente para reunirnos con nuestro jefe; evitando por todos los medios posibles dejar una pista a las personas que tan poco caballeroso plan han trazado.

Deseamos hacer constar nuestra absoluta confianza en todas las personas que intervinieron en la conferencia y manifestarles que tendremos mucho gusto de proporcionar a cualquiera de ellos una entrevista con el Coronel Hernández en nuestro campamento en cuanto manifiesten tal deseo.

(Fdo.) Roberto G. Mendoza, P. Hernández».

IMPRESIONES

Machado lo decía: —"Detrás de mí el caos".

El caos! Lo que quería, precisamente, evitar el Mediador. Porque el Mediador sabe Historia. Y la Historia enseña que a los desórdenes y a la anarquía sucede, por modo fatal, la Dictadura.

La Dictadura cuando adviene como consecuencia del libertinaje se llama Napoleón o Mussolini o Hitler.

Tras el empacho de libertad, el propio pueblo ansiará el reposo en el orden, cualquiera que éste sea.

Porque el libertinaje, tonto aventamiento de las energías ciudadanas, es tan odioso como la Dictadura sin razón. El libertinaje es la tiranía diversificada y dispersa.

Y desgraciado el país que se acuna el arpón de una dictadura que luego en el ortigal de los mil sinsabores y punzadas.

A dondequiera que volvamos la cara nos encontraremos con una reivindicación.

Reivindicar, dice el diccionario, es recuperar uno lo que le pertenece.

Pero aquí se entiende al revés: es pedir uno lo que no le pertenece para que no sea posible recuperar nada.

Santo y seña de Moscú. Fórmula, naturalmente, para la exportación. Porque allí el que osa pedir algo no vuelve a necesitar nada nunca más en la vida.

Existe un amor entrañable a Cuba por parte de todos los cubanos.

Pero todavía no sabemos de uno solo que haya decidido transferir sus reivindicaciones personales, o de clase, para mejor ocasión.

En el río revuelto de estos días parecen todos se arrojan de cabeza en busca de ganancias ilusorias.

No se concede a la República un respiro, y las campanas que tocan a rebato dijérase que están doblando también por sus funerales.

Mr. Welles debe de estar viendo visiones.

El franqueó las puertas de bronce del inexpugnable castillo machadista por donde penetró el caballo de la Mediación, que ocultaba en el vientre, como el de Troya, a los mortales enemigos del machadato.

Y ahora no sólo no se le dan las gracias, sino que, si fuese posible, se le daría el pasaporte.

De donde resulta que al Generalísimo Mr. Sumner Welles, que ganó la batalla decisiva, también le han dado su cuartelazo.

La atmósfera está cargada. Sí, señor, cargada de disparates.

Quien se quiera convencer, que se ponga al radio.

Cuando las lenguas se cansen, comenzarán las dentaduras a clamar por sus reivindicaciones.

Que se sintetizan en una: masticar.

Y eso sí que es difícil. Tan difícil como fácil es el morder. Y apenas se hace otra cosa desde hace tres años.

Registrada la casa del hijo de J. Sanguily

Miembros del Directorio trataron de evitar el registro pero ya lo había hecho el Ala Izquierda

Miembros del Ala Izquierda Estudiantil acompañados de varios soldados se personaron esta madrugada en la Casa Calzada y Baños, residencia del Dr. Julio Sanguily, hijo del coronel Sanguily, que actualmente, llevando a efecto un minucioso registro, sin que diera resultado alguno, pues según la confidencia obtenida se guardaba en la casa gran cantidad de armas.

Al tenerse conocimiento en la Novena Estación de Policía de la presencia de dichos elementos en a residencia del Dr. Sanguily, fuerzas del Ejército, acompañados de miembros del Directorio Estudiantil, se dirigieron con urgencia a dicho lugar a fin de impedir el registro, debido a la avanzada hora de la madrugada, pero cuando llegaron allí el registro se había efectuado

Quienes efectuaron el registro estaban debidamente autorizados, según manifestaron, por un Teniente del Ejército.

Rebeldes de Calimete, Amarillas y Colón se reunieron en Manguito

Se llevaron todas las armas de la estación de policía y se dirigieron al campo, en correcta formación. Blas Hernández y su gente están en una finca de Camagüey, bien protegidos

MATANZAS, septiembre 24. DIARIO, Habana.—(Lovio, por teléfono de larga distancia.)—Acabo de entrevistarme con el gobernador de la provincia, doctor Agustín Acosta, quien en estos momentos daba fin a una conferencia telefónica con Manguito. Se le comunicó desde esta localidad que hubo una concentración de grupos procedentes de Colón, Amarillas y Calimete, apoderándose de las armas pertenecientes al Cuerpo de Policía, abandonando seguidamente el pueblo en correcta formación.

Han salido en su persecución, por tren y en camiones, el Escuadrón 26, de Colón y fuerzas del Tercio Táctico.

Al frente de los alzados se encuentran Lucilo Rodríguez Duarte, que fué candidato a la Alcaldía de Manguito por el Partido Conservador; Enrique Ramírez, Enrique Barreto y Martín del Junco, ex Jefe de Policía de Matanzas.

También le fué informado al doctor Acosta que elementos influyentes con los sediciosos, laboran porque éstos vuelvan a la normalidad.

El alcalde de Colón, por su parte, ha informado que un grupo de alzados ha regresado al terreno de la cordialidad y que el resto de los sublevados, unos cien, se encuentran dispersos, esperándose que esta noche quede pacificada la zona.

Han salido de esta ciudad los escuadrones 1 y 2 del Tercio Táctico, esperándose lleguen dos escuadrones más que han sido solicitados para el refuerzo.

REGISTRO EN LA RESIDENCIA DEL DOCTOR SMITH

Esta noche fué registrada la residencia del juez correccional doctor Maximiliano Smith, de la Célula Directriz del ABC. Hubo gran alarma, con tal motivo, en la Playa de Bellamar—donde está situada dicha residencia—, al llegar dos camiones del Ejército, siendo emplazadas dos ametralladoras. Antes, el juez Smith se había negado al registro de su domicilio, significando que habría que pasar sobre su cadáver.

Sólo dos escopetas de caza fueron halladas en la casa en cuestión.

JUAN BLAS HERNANDEZ SE MANTIENE FIRME

CAMAGUEY, septiembre 23. DIARIO, Habana. (Por radio.)—Juan Blas Hernández se encuentra, en unión de su gente, en una finca situada al lado de la de José Miguel Gómez, entre Santa Teresa y Cristales, barrio Marroquí.

La gente que rodea la finca citada no ha podido comunicarse con él. Juan Blas se mantiene firme en su decisión de no pactar con el Gobierno. Hoy no sostuvo fuego con las fuerzas de la Rural. Se ha hecho imposible localizarlo, por encontrarse monte adentro. Se dice que está rodeado y que se espera que de un momento a otro depondrá las armas.—Corresponsal Especial.

ROBERTO GONZALEZ DE MENDOZA, JEFE DE ESTADO MAYOR DE JUAN BLAS

CAMAGUEY, septiembre 24. DIARIO, Habana. (Radio urgente.)—Según las últimas noticias, he podido averiguar que Roberto González de Mendoza figura como Jefe de Estado Mayor de las tropas que comanda Juan Blas Hernández.—C. Especial.

Una importante circular del fiscal del Tribunal Supremo a las Audiencias

El doctor Roque Garrigó, Fiscal del Tribunal Supremo dirigió ayer a sus compañeros de las Audiencias de la República la siguiente «Circular», telegráficamente:

—«Ruégole circule, con toda urgencia, este despacho para que los señores Fiscales de su jurisdicción informen, por esta vía, sobre los particulares siguientes: Si se producen en su distrito conflictos de carácter proletario. Si, con motivo de ellos, se realizan ataques a la propiedad o despojos de análoga naturaleza. Si se tomaron medidas y por qué Autoridad, para impedirlos. Si se han incoado procedimientos».

DETENIDO EL CAPITAN CASTAÑER CON SU HIJO

Por disposición del doctor Suárez, Presidente de la Comisión Depuradora del Cuerpo de la Policía Nacional, esta madrugada fueron detenidos el capitán Carlos Castañer y su hijo, de su mismo nombre y apellido, siendo enviados al Castillo del Príncipe.

Obedeció tal disposición el aparecer graves cargos en el expediente de depuración que se instruye contra ambos.

Fracasaron nuevamente ayer las gestiones en el conflicto de dependientes de almacenes

Los almacenistas importadores de víveres continúan con sus proposiciones iniciales de dar a sus empleados sueldo mínimo de $65 mensuales, insistiendo aquéllos en el de $75

Ayer por la mañana y por la tarde celebraron junta los almacenistas de víveres asociados a la Lonja del Comercio de la Habana. En ambos actos estuvieron presentes los representantes de los gremios de dependientes de almacenes, pues se trató de resolver el grave conflicto que permanece sin solución entre ambos intereses con motivo de las peticiones de los dependientes.

Ya hemos informado repetidas veces que los almacenistas aceptaron las bases propuestas, menos la que se refiere al sueldo mensual mínimo, pues los dependientes insistían e insisten en el sueldo de 75 pesos mensuales, mientras que los almacenistas insisten en el sueldo propuesto por ellos, de 65 pesos mensuales.

En ninguna de las dos reuniones se llegó a un acuerdo.

Varios almacenistas entrevistados por nosotros nos explicaron que su actitud no podía calificarse de intransigente, pues mientras antes se pagaban sueldos mensuales cuyo promedio no alcanzaba los 50 pesos, ahora, precisamente en una época de depresión económica y de reducidísimo poder adquisitivo y de limitadas y casi nulas facilidades de crédito para la importación de víveres, se disponían y siguen dispuestos a seguir pagando sueldos mínimos de 65 pesos mensuales, con natural y evidente perjuicio para sus intereses.

Nuestros entrevistados nos explicaron que reconocen como perfectamente legítimas las aspiraciones de los dependientes al mejoramiento de sus condiciones de vida, pero que entienden que lo que ellos pretenden, establecimientos.

Conocedor el reportaje de que los familiares del detenido realizaban activas gestiones cerca de la Legación de Inglaterra en Cuba, por ser súbdito británico el doctor Stable, se acercó al Comandante del Ejército Libertador señor Nicolás Pérez Stable, padre de aquél, quien nos dijo:

—Efectivamente: mi hijo nació en Londres, a la sazón en que yo cubría un puesto en la carrera diplomática de nuestro país. En unión del desaparecido doctor Montoro, llevé la primera bandera cubana a aquella capital. Allí, como le decía, nació mi hijo quien a su mayoría de edad, optó por la ciudadanía inglesa. Primeramente, hizo sus estudios en Halifax. En la Universidad de la Habana fué donde se graduó de abogado, en el año 1930. Poco después se disponía a ejercer su carrera en Halifax, donde le habían ofrecido un puesto. Más tarde, con los pasaportes ya en el bolsillo, desistió. En todo tiempo, mi hijo se ha abstenido de hacer política. La noche de su detención—miércoles—pasando en su automóvil por la casa de la señora Fina Montalvo de Gastón, sita en la Quinta Avenida—familia con la que sostenemos amistad—, vió grupos de militares y civiles. Se detuvo a inquirir lo sucedido, y fué arrestado en unión de otras personas. El no portaba arma alguna, y es ajeno, como ya le indicaba, a todo movimiento político.

—Comencé a hacer gestiones para obtener su libertad, lo que no me ha sido posible. Entonces dimos cuenta de lo sucedido a la Legación inglesa, que ya está actuando en el asunto. Por cierto que el redactor-corresponsal de la «International News» en Cuba, Mr. Hutchinson, enterado del error en que se incurría, realizó, por su parte, varias gestiones, cablegrafiando, incluso, a Londres, por lo cual deba manifestarle mi gratitud.

—La noche del miércoles, como es sabido, hubo cierta agitación en la capital. Por ello, el error fué fácil, pero espero que se aclare pronto la situación de mi hijo, el doctor Stable. La Legación de Inglaterra, según mis noticias, actúa cerca del Gobierno, y las gestiones que se realizan culminarán en un resultado favorable en breve. La acusación que sobre él pesa, es sólo por sospechas, y estas quedarán desvanecidas...

Seguidamente, nos despedimos del comandante Stable. Y nos encaminamos a la Redacción.

Hacen gestiones por la libertad del Dr. P. Stable

Es súbdito británico.—Fué detenido por error en la noche del miércoles día 20

Nicolás P. Stable

Cesantes todos los empleados del Capitolio

El Secretario de Justicia, doctor Ríos Balmaseda, llevará esta tarde a la firma del Presidente de la República, doctor Grau San Martín, un Decreto por el que se dispone la cesantía de casi todos los empleados, ujieres, porta-pliegos y policías de las oficinas del Congreso y que el edificio quede bajo la custodia de la Secretaría de Justicia, según informamos en días pasados.

En el mismo decreto se nombran las personas que han de quedar cuidando de aquellas oficinas. Es un grupo seleccionado de entre unos cuantos de los antiguos empleados y otros nombrados de nuevo de origen revolucionario.

Las costas de Mérida, azotadas por el ciclón

Un ahogado en Cozumel, donde produjo daños

Destruídos los muelles. Témese por la suerte de los veleros que se hallaban en alta mar

MERIDA, sep. 22. AP. El ciclón comenzó a soplar fuertemente sobre esta ciudad en horas de la madrugada, acompañado de intensa lluvia, que derribó numerosos árboles.

Puerto Progreso ha quedado cerrado al tráfico, a causa del temporal, aplazándose la salida de los vapores.

Informan de Cozumel que el ciclón arrancó los muelles arrastrándolos a una distancia de cien metros, tierra adentro y deterioró muchas casas, pero sólo hubo un ahogado.

No ha llegado el avión de la Habana, y se teme por la suerte de los barcos de vela que navegan en el mar, continúa aumentando la fuerza del viento.

CIUDAD MEXICO, sep. 22. AP.—En toda la península de Yucatán se han sentido hoy vientos de regular fuerza, según los informes de la Compañía Mexicana de Aviación, pero hasta esta noche el viento no ha causado daños ni tiene suficiente fuerza para que indique que la perturbación tropical que existe cerca de estas costas alcanzara a Mérida. El Observatorio Nacional espera informes más detallados esta noche.

En Carmen, Campeche, el viento adquirió un máximo de 20 millas por hora. Ha caído una fuerte lluvia en el Estado de Tabasco, pero el servicio comercial de aviones funciona normalmente.

Los Ferrocarriles Nacionales anuncian el desbordamiento de varios ríos en Veracruz por efecto de las lluvias torrenciales que caen desde anoche, lo que ha obligado a suspender el tráfico entre Veracruz y Alvarado.

ULTIMA HORA

La contestación al memorándum de los sectores

A las 2.30 de la madrugada de hoy, nos entregaron en Palacio la siguiente respuesta al memorandum entregado al doctor Grau, por los miembros del Club Rotario y que contenía las soluciones propuestas por los sectores contrarios al presente estado de cosas.

«El Directorio Estudiantil Universitario, correspondiendo a la elevada gestión del Club Rotario de la Habana, no puso inconveniente en discutir con los distintos sectores que hoy están colocados en frente del Gobierno Provisional Revolucionario una fórmula capaz de aunar los diversos criterios en un solo criterio de armonía y de cooperación.

Ante el memorandum hecho llegar a nosotros por intervención del Club Rotario, el Directorio considera oportuno exponer a dichos sectores las razones y motivos por los cuales no puede aceptar las proposiciones que, según el parecer de ellos, bastan para solucionar los problemas que en este momento confrontan la República.

Entienden dichos sectores —y nosotros compartimos en este caso su opinión— que la consolidación definitiva de la Revolución ha de lograrse mediante el restablecimiento de la paz interior y el reconocimiento del nuevo régimen por todas las naciones civilizadas.

Para restablecer la paz moral entre todos los cubanos es indispensable antes que nada la cooperación de los propios cubanos; y esta cooperación, para ser positivamente eficaz, ha de prestarse de la manera y en la forma que más convenga a los reales intereses de la Revolución, nunca de modo que solo atienda a satisfacer los intereses partidaristas de cada una de las facciones políticas en pugna.

Es lo cierto que los distintos sectores que hoy combaten al Gobierno Revolucionario han negado su apoyo porque consideran que la única manera posible de cooperación es la de sustituir a unos hombres por otros, sin que en ningún caso justifiquen la sustitución que proponen, ya que no oponen reparos a los individuos que hoy tienen en sus manos los destinos de la Nación, y cuya honorabilidad reconocida no intentan ni siquiera discutir.

¿Por que, si el primer paso para la consolidación lo constituye la paz interior, no propician esa paz respandando al Gobierno Revolucionario, cuya contextura apolítica supone la más grande garantía de imparcialidad en los próximos comicios?

No vemos la legitimidad de las imputaciones que se hacen a la estructura y al origen del Gobierno Provisional, puesto que la estructura es la que corresponde al sistema presidencial recomendado por los sectores disidentes de nosotros, expresamente convocados y atentamente oídos, en prueba de la absoluta transigencia que en cuestiones que no afecten esencialmente a los principios revolucionarios inspira la política del Directorio. En cuanto al origen, sabemos que nunca gobierno alguno en treinta años de vida republicana pudo ostentar un nacimiento más puro, porque en el no jugaron ningún papel las tradicionales influencias de la política norteamericana.

El origen de este Gobierno Provisional es el mayor timbre de orgullo de los sectores que lo constituyeron, porque fué íntegramente cubano y fué llevado a cabo por las genuinas masas populares, representadas por las clases y alistados en las fuerzas armadas de la Nación.

Los sectores que combaten al Gobierno Provisional entienden que no pueden aceptar fórmula alguna que suponga solidarización con el mismo porque no están conformes con un Gobierno que, según dicen, apunta tendencias anarco-sindicalistas, como si pudiera suponer sindicalismo y anarquía el reconocer al trabajador el derecho que tiene a organizarse para defender sus intereses de clase, otorgándole las garantías naturales que le fueron negadas por los gobiernos anteriores, especialmente por el de Machado, y que, según parece, le niegan también los que en este momento se oponen a sus legítimas reivindicaciones.

El plan que se propone como solución a los problemas del presente Gobierno es inaceptable en su petición fundamental de que se organice un nuevo Poder Ejecutivo Provisional integrado por personas que no hayan tomado parte activa en la política cubana, ni figuren efectiva ni prominentemente en la dirección de ningún sector revolucionario, pues tal solución supondría la constitución de un gobierno categóricamente anodino y sin contextura revolucionaria alguna, más incapacitado aún que el anterior para llevar a la práctica los más elementales principios de la Revolución.

El programa mínimo que se propugna, para llevarlo a cabo ese Gobierno elegido por la Junta de Sectores, está incluído en nuestro Programa de Gobierno Provisional, y algunos de sus puntos ya han sido concretamente acometidos por decretos del Presidente de la República.

No podemos, por tanto, aceptar las soluciones que se nos proponen, porque creemos que las tales soluciones no tienen eficacia para resolver los problemas que hoy confronta la Nación. No es una mera sustitución de nombres lo que puede llenar las dificultades que, incubadas en las entrañas de un desgobierno de tres décadas, se plantean, por imperativos sociológicos que no se pueden eludir, en estos precisos instantes en que asume la responsabilidad del Poder un Gobierno netamente revolucionario y en que no pueden salvar su máxima responsabilidad histórica los que, dejándose llevar por intereses partidaristas o por sentimientos de amor propio mal entendido, rechazan toda cooperación que no signifique sustituir unos hombres por otros y contribuyen con su actitud de reserva y de obstrucción a obstaculizar el advenimiento de la paz pública por que claman ellos mismos y a impedir la consolidación definitiva de la Revolución para el bien integral de la República».

Directorio Estudiantil Universitario.

Perjudicaría a Cuba el reconocimiento de Rusia por los E. U. según Fish

«Si el presidente Roosevelt reconoce a la Rusia soviética, nada podrá detener a los comunistas de Cuba en el camino para sovietizar a ese país, que está a nuestras mismas puertas».

NUEVA YORK, septiembre 22. (AP).—El representante Hamilton Fish, jr., decano de los miembros republicanos de la Comisión de Relaciones Exteriores de la Cámara, ha publicado esta noche una declaración oficial en la cual se opone al proyectado reconocimiento oficial del gobierno de la Unión Soviética.

«Si el presidente Roosevelt reconoce a la Rusia Soviética, como indica la prensa diaria—dice Fish—, nada podrá detener a los comunistas de Cuba en el camino para sovietizar a ese país, que está a nuestras mismas puertas.

«El capital europeo y norteamericano fué a Cuba porque tenía la garantía de protección de sus propiedades por la Enmienda Platt. Pero parece que este gobierno considera que la Enmienda Platt, por la cual los Estados Unidos garantizan al pueblo cubano un gobierno adecuado para proteger las vidas, propiedades y libertades individuales, es solamente otro pedazo de papel.

«El carácter de la actual administración de Cuba es similar al gobierno soviético en que fué establecido y se mantiene por la fuerza y la violencia y está controlado por soldados y clases del ejército y estudiantes ultrarradicales, y tiende a elementos revolucionarios y sindicalismo obrero.

«Los ingenios y otras fábricas han sido confiscados por los grupos obreros radicales, y especialmente aquellos de propiedad extranjera. Los administradores han sido designados y se ha tomado posesión de las plantas, como en Rusia. El gobierno del presidente Grau proyecta ahora emitir $50.000.000 en billetes por procedimientos de imprenta, sin nada que los respalde y destruyendo así el valor de todas las propiedades. Tal gobierno no debe ni puede ser reconocido. Ningún norteamericano prestará dinero o embarcará mercancías en tales condiciones caóticas.

«El gobierno de Roosevelt ha estado rehuyendo y evitando su deber y responsabilidad bajo la Enmienda Platt, por temor a que algún elemento radical de este país se oponga a nuestra interferencia en los asuntos de Cuba, a pesar de nuestro compromiso directo de mantener un gobierno estable en Cuba.

«El envío de nuestros buques de guerra a Cuba, infortunadamente acompañado de la declaración de que no desembarcarían fuerzas armadas, ha hecho que no surtan efecto psicológico ni de ninguna otra clase, excepto el de poner en ridículo a los Estados Unidos. Por nuestra actuación pusilánime no solamente hemos perdido el respeto de nuestros amigos de Cuba, sino quizás de todos los países hispanoamericanos.

«¡Qué situación la de haber utilizado nuestra influencia para derrocar a Machado y permitir su sustitución con una dictadura de la izquierda a la que se opone la mayoría del pueblo cubano, tan amante de la libertad!

«En las actuales condiciones caóticas debe darse, para evitar la intervención norteamericana, un breve período para fórmar un gobierno nacional compuesto por representantes de todos los partidos políticos de Cuba que puedan establecer inmediatamente un gobierno que cuente con el respeto y la confianza del pueblo cubano y los países extranjeros, y garantice las vidas, libertades y protección de la propiedad, porque si esto no se hace pronto no puede sobrevenir más que ruina y colapso social, financiero y económico en toda Cuba y la destrucción de la industria azucarera».

Causas de la suciedad que trae el agua

Recibimos ayer la siguiente carta:

Habana, septiembre 22, 1933.

Dr. José I. Rivero, Director del DIARIO DE LA MARINA.—Ciudad.

Mi distinguido amigo: Acabo de leer en el periódico de su digna dirección de fecha de hoy, las quejas que eso importante rotativo recoge de numerosos vecinos de esta capital, referentes a la limpieza del agua de Vento.

Deseo informarle que la causa de que el agua procedente de Vento contuviese limo y algas se debe a que los tanques de Palatino han sido limpiados recientemente, como se hace periódicamente y cuando esto sucede es irremediable que el agua en los primeros días arrastre algunos restos de algas.

Dentro de dos o tres días el agua de Vento volverá a suministrarse tan clara como de costumbre.

Con el ruego de que así lo haga saber a los numerosos lectores del DIARIO DE LA MARINA, aprovecho la oportunidad para reiterarme de usted atento amigo y s. s.,

Gustavo MORENO.

Detenidos el Dr. Iturralde y 30 hombres

Por no poderse comprobar los cargos formulados, han sido puestos en libertad otra vez

El Dr. Rafael Iturralde Zinska, ex Secretario de la Guerra y Marina; el Dr. Marino López Blanco, notario y abogado con unos treinta señores más, de quienes se desconoce sus generales, fueron detenidos anoche, por fuerzas de la Marina de Guerra Nacional, en los instantes en que se encontraban reunidos en la casa Calzada 161, entre 20 y 22, en el Vedado, residencia del Capitán retirado del Ejército, señor Arencibia.

LA DENUNCIA

A pesar de la reserva que se guardaba en los centros oficiales, hemos podido inquirir que en la Jefatura de la Marina de Guerra Nacional se tuvieron confidencias de que numerosos señores se hallaban reunidos en la casa mencionada conspirando contra el Gobierno y como, posiblemente, pudieran hacer resistencia a la fuerza pública cuando fueran sorprendidos, se dispuso que unos treinta marinos, al mando de un sargento, y perfectamente equipados, rodearan, no solamente la casa, sino toda la manzana, como lo llevaron a cabo.

EL ARRESTO

Los marinos penetraron en la residencia del señor Arencibia, al que detuvieron en unión de los ya mencionados, conduciéndolos al Castillo que está situado frente a la Chorrera, donde permanecieron hasta que intervino el Jefe de la Marina Nacional, quien dispuso la inmediata libertad de los detenidos por haberse comprobado no ser cierto que estuvieron conspirando.

Sumario de esta edición

Caricatura de Abela	3
Cables	2-3-10-14
Cables de España	9
Católica (Información general)	7
Cines (Cartel del día)	7
Crucigramas	4
Crónica Habanera (social)	5-7
Cartel del día	7
Defunciones	12
Escenario y Pantalla	7
Farmacias de turno	4
Gacetillas	7
«Habaneras» de M. R. de Fontanills	4
Guanabacoa al día	5
Inventos, innovaciones y curiosidades	4
Mercantil	6
Música y Músicos	7
Puerto	8
Radio y Electricidad	5
Sanidad	2-3-10
Sociedades Españolas	8
Secretaría de Gobernación	5
Sports	11
Telegramas	8
Tribunales	2
Vía aérea	8
Viboreñas	5
LECTURAS:	
«La Actualidad», por Leda Ichaso	9
«Almanaque Americano» por M. R. Maribona Viña	2
«Bromas y Veras», por Joaquín Aristigueta	4
Varias noticias del movimiento obrero	8
Instrucción Pública	9
En contra de la Colegiación de los médicos	5
Nuevo Comité de Auxilio pro Damnificados de Sagua la Grande	5
Un manifiesto del Partido Progresista	10
Justicia Sr. Alcalde	10
Desde España por Eneas	9
Las Opiniones sobre Cuba por Raúl Maestri	14
De nuestra redacción en París	14
La disolución de los Partidos Políticos por Salvador Massip	2

AL SUPREMO EL DR. TAMARGO

El nombramiento del doctor Domingo Tamargo y Bautista, para una plaza de Magistrado de lo Civil en el Tribunal Supremo nos ha producido honda satisfacción. Es un verdadero acierto. Se trata de una persona excelentísima.

Con sobrados méritos revolucionarios, lo cual en sí no sería suficiente para justificar un nombramiento de esta importancia, el doctor Tamargo es además un abogado de talla que ha tenido notables aciertos en su profesión. Es un especialista en el estudio del derecho público.

Reciba nuestro efusivo parabién.

M.E.C.D. 2016

EL CORONEL BATISTA CONSIDERA SIN TRASCENDENCIA LOS ALZAMIENTOS DE MANGUITO Y COLON

Problemas sanitarios: la Tifoidea y Malaria

La disolución de los partidos políticos

(Por Salvador MASSIP)

LA revolución que arrojó del poder a Machado no tuvo como objeto producir un cambio de Gobierno, sino un cambio de régimen. Con Machado cayeron una dictadura y un sistema. De ese sistema formaban parte integrante los partidos políticos: el Liberal, el Conservador y el Popular.

(Habría que discutir, ante todo, si dichos tres partidos eran tales partidos. Por partido político se entiende, en todas partes del mundo, una asociación de ciudadanos que con programa claro y definido aspira a ocupar el poder para dar solución a los grandes problemas nacionales. En Cuba, desgraciadamente, desde el advenimiento de la República, los partidos políticos eran asociaciones que sin programa definido aspiraban a ocupar el poder con un sólo objeto: dominar el Presupuesto y hacer «negocios». Y decimos sin programa definido porque el programa que adoptaba cada partido era una simple formalidad y no una verdadera profesión de fe. La mayor parte de los jefes y de los afiliados lo desconocían. Por lo demás, eran tan semejantes, tan avanzados y prometían tanto, que un ciudadano honrado, ateniéndose exclusivamente al programa habría podido afiliarse a cualquier partido sin el menor escrúpulo de conciencia).

Bien que mal, los tres partidos políticos del antiguo régimen pudieron considerarse como tales partidos hasta 1925; pero desde entonces en adelante, sometidos a la influencia corruptora de Machado, hasta dejaron de ser asociaciones de ciudadanos que aspiraban a ocupar el poder y a dominar el Presupuesto. Fueron, sencillamente, asociaciones que sostenían a Machado en la detentación del poder y en la explotación del Presupuesto.

La edad de oro de los políticos profesionales de Cuba fueron los ocho años del Gobierno de Machado, o sea de 1925 a 1933, y, especialmente, el período comprendido de 1927 a 1931 o sea el del llamado «cooperativismo».

Durante esa edad de oro, los políticos profesionales, que con el auxilio del poder político dominaban las asambleas directoras de los partidos, fueron excluyendo poco a poco del disfrute del presupuesto a los afiliados que no fueran sus parientes o sus amigos incondicionales. Las leyes de no reorganización no fueron en realidad otra cosa que medidas de exclusión, y, si se quiere, hasta de expulsión de afiliados. La conducta de los jefes hizo que la masa de los afiliados les volviera la espalda. De los tres partidos políticos no quedaron más que las asambleas directoras. Fueron Estados Mayores sin soldados.

El abandono de los partidos por la masa de los afiliados no fué motivo de gran preocupación para los jefes. El dominio que tenían de las asambleas y las leyes de no reorganización les permitían prescindir de los afiliados. Con la complicidad de Machado hicieron votar al Congreso las medidas necesarias para impedir la organización de nuevos partidos.

Los hechos nos dicen, escuetamente, que a partir de 1925 en Cuba no hubo partidos políticos. Sólo había asambleas que se arrogaban la representación de supuestas masas de afiliados y que actuaban de acuerdo con los deseos de Machado y de sus secuaces. Desde 1925 en adelante, la masa del pueblo se abstuvo de hacer uso del derecho de sufragio. Pero como la dictadura vivía de ficciones y era necesario aparentar que se votaba, y que se votaba con entusiasmo, en cada elección se vaciaba desvergonzadamente el censo electoral y se hacía concurrir a las urnas el 80 y hasta el 90 por ciento de los electores.

El decreto de disolución de los partidos políticos que acaba de dictar el Presidente Grau San Martín en realidad debió ser un **decreto de disolución de las asambleas de los supuestos partidos políticos**, porque desde el 12 de agosto los tres partidos del antiguo régimen estaban ya de hecho disueltos.

La masa del pueblo ha acogido con aplauso el decreto de disolución porque constituye una medida de saneamiento de nuestra vida pública. Los partidos Liberal, Conservador y Popular, que adolecían todos de los mismos vicios, no podían subsistir en la Nueva República. Habían cumplido ya su misión histórica: la de llevar a Machado al poder por medio del cooperativismo. Caído Machado, estaban de más.

De urgencia las medidas que se dictan

Se nombrarán los médicos que hagan falta para combatir los brotes en toda la República

Un nuevo impulso a la campaña contra el paludismo en la provincia pinareña, que está tomando los mismos caracteres que la epidemia de diciembre próximo pasado, dió ayer el Director de Sanidad, doctor Viamontes, al designar al doctor Aurelio Ituarte, como Comisionado Especial, para que dirija personalmente las medidas a tomar en el pueblo de Mantua donde a diario aumenta el número de atacados de Malaria.

El doctor Ituarte recibió ayer las instrucciones necesarias, entregándosele diez mil cápsulas de quinina para su distribución entre los vecinos.

Hablando con los repórters el doctor Viamontes declaró que hará cuanto esté al alcance de su mano para dominar la epidemia, nombrando al efecto, si es necesario, los médicos que hagan falta y enviar el material suficiente.

Con la designación del doctor Ituarte, son tres ya los Inspectores Especiales que actuarán conjuntamente. El doctor Plazaola se dirige por tierra, distribuyendo quinina en los pueblos afectados, y, el doctor Angel Gregorio y Alayo, por mar, a bordo del cañonero «Pinar del Río», visita otros pueblos con la misma finalidad. Los tres Inspectores se reunirán en los Remates de Guane.

Ayer el Director de Sanidad dirigió una comunicación al Colegio Médico de Guane rogándole preste su cooperación al Departamento, haciendo estudios experimentales con tabletas de Atebrina y Plasmoquina, informándole del resultado.

Por tren se remitieron ayer al doctor Plazaola diez mil cápsulas de quinina y otra cantidad igual al doctor Alayo.

EL PALUDISMO Y LA TIFOIDEA

Las autoridades sanitarias confrontan en estos momentos dos serios problemas. La epidemia de paludismo que se extiende por la provincia de Pinar del Río y gran número de brotes de Fiebre Tifoidea que reportan oficialmente los jefes locales de los términos municipales de toda la República.

Estamos en plena época de lluvias continuas. Gran número de poblaciones villareñas y matanceras fueron seriamente afectadas por el ciclón del 31 de agosto pasado, quedando casi totalmente destruídas, convertidas en un montón de escombros. Así están Cárdenas, Sagua, la Isabela, etc. En la primera—y esto lo publicamos hace días—el Jefe Local pide con urgencia desinfectantes con vista de la pestilencia que hay. En cuanto a la segunda, o sea Sagua la Grande, constantemente recibimos comisiones de personas de solvencia moral, pidiéndonos reclamemos del público su auxilio para los damnificados que viven a la intemperie, careciendo de todo recurso. Anteayer mismo una comisión visitó al Secretario de Sanidad rogándole el envío de cien camas, y, como final de calamidades, los sagüeros piden agua para beber, pues las del acueducto no pueden ingerirla por su mal estado. Esos pueblos están expuestos a una epidemia.

Además, en Cienfuegos, San Juan de los Yeras, Bolondrón, Encrucijada, Camagüey y otros pueblos, existen brotes de fiebre tifoidea.

La Secretaría de Sanidad es un Departamento técnico. En sus manos está la salud pública, suprema Ley. Sus dirigentes de hoy deben de recordarlo en todo momento. La política debe irradiarse de ella, ya que tanto daño le causó durante el pasado régimen.

SERIO PROBLEMA EN MATANZAS

Los obreros de Sanidad de la ciudad de Matanzas han decretado la huelga. La limpieza de sus calles ha quedado en suspenso. El Sindicato de Obreros de dicha Jefatura Local reclama un aumento de jornales a razón de $1.50 diarios.

Así, escuetamente, se recibió la noticia ayer en la Dirección de Sanidad. Inmediatamente el doctor Viamonte se entrevistó con el Secretario del ramo, acordando pedirle una tregua, de un mes, a los obreros, para estudiar el problema y resolverlo, por cuanto sus salarios figuran en los presupuestos generales de la nación y no pueden ser aumentados por la voluntad del Secretario si no por modificación de aquéllos.

Hasta ayer tarde no había recibido respuesta el Director de Sanidad.

28 CASOS DE TIFOIDEA

El Jefe Local de Morón telegrafió ayer a la Superioridad que en el Central Violeta existen 28 atacados de fiebre tifoidea. Los enfermos han sido recluídos en un pabellón del central, cedido por el Administrador de la finca azucarera, quien, además, ha puesto a la disposición de las autoridades los servicios de su médico.

La Dirección de Sanidad ordenó el envío urgente de las dosis de vacuna antitífica necesarias para la inmunización de los vecinos, del Violeta.

VACUNA ANTITIFICA

Por el encargado del material de la Dirección de Sanidad, cumpliendo órdenes superiores, se remitieron 2,160 dosis de vacuna antitífica a Cienfuegos; 500 a San Juan de los Yeras; 240 a Bolondrón y 1,000 a Encrucijada.

Además, a Artemisa, se remitieron 10 ámpulas de suero antitetánico.

ALUMNOS Y MAESTROS DE LA ESCUELA MUNICIPAL DE MUSICA, SON CITADOS

Se cita por este medio a todos los estudiantes de izquierdas y simpatizantes de esta tendencia para la asamblea general y parciales que tendrán efecto el lunes 25 a la 1 p. m. En estas reuniones se elegirán definitivamente los delegados al Comité Ejecutivo de la Sección.

Por el Comité: H. del Portal, G. Fontanellas, H. Calvo, A. Gigos, T. Palacios, G. Fernández, R. Luque, E. Camejo, y G. Fernández Centurión.

Se cita por este medio a los alumnos de la Escuela de Música, principalmente a los de canto, para que concurran a las 2 p. m. al local de la misma, es asunto de interés general.

Al mismo tiempo se cita a todos los maestros, para asuntos que les urge, hasta el día 28. Se ruega la mayor asistencia, perjudicándose si no concurren.

Directorio E. E. M.

Movimiento de empleados de comunicaciones

El secretario Lauzan estimó muy justas las demandas del personal de su Departamento

El Comité Central de Huelga de Comunicaciones presidido por el señor Rafael Lauzán, se entrevistó en la mañana de ayer con el secretario de Comunicaciones, para presentarle las bases que motivaron la última huelga. El doctor Guiteras, secretario de Gobernación, que interinamente se ha hecho cargo de Comunicaciones, después de leer las bases estimó muy justas las aspiraciones de todos los empleados, ya que sabía el exiguo sueldo que éstos venían devengando y que quedarían en su poder para estudiarlas preferentemente.

Asimismo el señor Lauzan recabó cerca del señor secretario el cobro de la antigüedad que últimamente se les concedió y éste informó que habiendo confrontado últimamente el presupuesto de la Secretaría de Gobernación pudo confirmar las sumas fabulosas que empleaba el Gobierno de Machado para gastos ajenos completamente a la Administración y que en vista de ello y de otros muchos conceptos que ahora irían a engrosar el Tesoro, creía poder satisfacer esa petición, debido a la poca cantidad a que asciende la dicha antigüedad.

Por decreto presidencial firmado en la tarde de ayer han sido nombrados en la Secretaría de Comunicaciones, para el cargo de director de Correos, el señor José Domingo Morales, antiguo y muy competente empleado de Correos, que últimamente ocupaba el cargo de jefe del Negociado de Giros Postales; el señor Morales asimismo continuará como subsecretario interino de Comunicaciones.

El señor Pedro Pablo Torres ha sido nombrado jefe del Negociado de Personal, Bienes y Cuentas. El señor Torres fué violentamente despojado de su cargo como jefe del centro telegráfico de esta capital al principio del machadato. Este nombramiento ha sido visto con verdadera satisfacción por todos los empleados, tanto de las ramas telegráficas como postales.

Se han firmado ayer también en Palacio varios decretos, ascendiendo a empleados de Correos y Telégrafos del interior de la República.

Tomó posesión un magistrado del Supremo

La mayor parte de los abogados fiscales han sido confirmados en sus cargos. Abogado de oficio

En el Tribunal Supremo se conoció ayer, por conducto oficial, de la renuncia que de sus designaciones para Magistrados del citado Tribunal han hecho los Dres. Mario E. Montero Beldarrain y José F. Perera Trujillo.

También se conoció de la designación del Dr. Gabriel Pichardo Moya, Abogado en ejercicio, para Magistrado del Supremo, el cual pasará a la Sala de lo Civil y de lo Contencioso-administrativo en vez del Dr. Guillermo Chaple Suárez, quien ha sido destinado a la de lo Criminal; el Dr. Chaple no ha tomado posesión aún.

El Dr. Pichardo prestó juramento y tomó posesión de su cargo ayer ante el Tribunal Pleno del Supremo, siendo ya doce los miembros que actúan en el máximo organismo judicial, faltando solamente cinco para llenar todos los cargos, que son diez y siete.

COMO HA QUEDADO EL CUERPO DEL MINISTERIO FISCAL

En cuanto al Tribunal Supremo, han sido ratificados en sus cargos el Teniente Fiscal Dr. Wenceslao Gálvez y los Abogados Fiscales doctores Alfredo de Castro Bachiller y Alfredo Bernal.

En la Audiencia han sido confirmados los Abogados Fiscales doctores René E. Ferrán Ojea, Enrique Fernández de Velasco y Hernández, Antonio Ruíz de León, Francisco Chacón Carbonell y Gustavo Ramírez Olivella, designándose a los Doctores Armando Barrientos Scheweyer, Manuel Humberto de Cárdenas Gou, que ayer tomaron posesión y Eric Agüero Montoro, que lo hará hoy, en vez de los doctores Fausto Alfonso, José Valiente y Valentín Vital, que han cesado.

También, ayer, tomó posesión el Abogado de Oficio de la Audiencia Dr. Adolfo Núñez de Villavicencio y posiblemente lo haga hoy el también Abogago de Oficio Dr. Jesús Aníbal Valdés Crespo.

Hoy tomará posesión el Dr. Cayetano Socarrás López, Teniente Fiscal de la Audiencia.

LA COMISION DEPURADORA

Ha comenzado a actuar en la Audiencia la Comisión Depuradora que investigará la conducta observada por todos los funcionarios y subalternos en ese Tribunal durante la época machadista. La Comisión está presidida por la Sra. Inés Segura Bustamante, líder estudiantil que sufrió tenaz persecución por sus campañas contra la Dictadura y fué encarcelada en repetidas ocasiones tanto en el Príncipe como en la Cárcel de Mujeres de Guanabacoa y en el Presidio Modelo.

La Comisión estudiará con detenimiento el caso de cada empleado y procederá en justicia lo que estime oportuno pues está animada de los mejores propósitos de no lesionar los intereses de aquellos que se han ceñido, únicamente, al cumplimiento de su deber.

BUSQUE el SUPLEMENTO en en Rotograbado. Contiene la actualidad gráfica mundial.

Almanaque americano

Septiembre 23 1876

Vicente García toma las Tunas

Vicente García, el hombre más discutido de la Guerra Grande, nació en las Tunas, en 1833, perteneciente a una familia rica y estimada de aquella jurisdicción.

Conspiró con Céspedes y Aguilera desde los primeros momentos. Al día siguiente del alzamiento de La Demajagua, se fué a la manigua en su hermosa finca «Hormiguero», al frente de cuatrocientos esforzados mambises.

La noche del 23 de septiembre de 1876 se dispuso a atacar el pueblo de su nacimiento.

En ese ataque usó una estratagema o santo y seña muy original. Para aterrorizar más a los defensores enemigos y para evitar toda confusión a sus soldados en medio de la oscuridad que reinaba, mandó a todos que fueran desnudos de la cintura para arriba: que se quitaran la camisa.

Y así atacaron, unas veces con el peculiar fuego graneado de la revolución y otras a filo de machete, pero siempre entre un ensordecedor griterío.

El curioso ardid dió el apetecido resultado. Y la bandera de la estrella solitaria ondeó victoriosa en las Tunas.

Pero poco después vino el general español Prendergast con numerosas fuerzas y reconquistó el pueblo, tras reñida sangrienta jornada.

Por esa acción, España le concedió a Prendergast el título de marqués de la Victoria de las Tunas. Y desde entonces el pueblo, llamado ya ciudad, se nombró también Victoria de las Tunas.

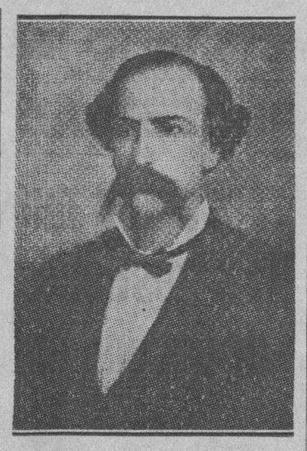

General Vicente García

En la guerra de independencia fué tomada otra vez por los cubanos del mayor general Calixto García.

El general Mario G. Menocal, que planeó y dirigió el ataque, resultó herido en una pierna.

Al quedar fuera de combate Menocal, el mismo Calixto García se encargó directamente del mando.

Esta nueva batalla de las Tunas fué la más importante de las guerras cubanas. Se tomó la población fuerte por fuerte, casa por casa. Se rindió toda la guarnición superviviente, y el botín resultó cuantiosísimo. Los prisioneros fueron tratados con la mayor consideración y puestos en libertad sin condiciones; pero a los guerrilleros españoles nacidos en Cuba los ejecutaron inmediatamente.

Mas volvamos al general Vicente García. A la cabeza de sus tuneros, que organizó muy bien, pero que mantuvo siempre como un cuerpo separado de los demás, se batió bizarramente asombrando a sus propios contrarios.

Muchísimos sus hechos de armas. Entre los más famosos, además del que hoy recordamos, están los de Santa Rita y Punta Gorda y el asalto al castillo de Puerto Padre.

«Vicente García—ha dicho Enrique Collazo—era de elevada estatura, con larga melena, como la usaban nuestros guajiros, de continente reposado, hablaba siempre bajo y lo menos posible; de carácter tenaz, frío y de un valor a toda prueba, inmutable aun en medio de los mayores peligros; se había hecho querer de sus tropas, a quienes había conducido al combate con acierto y fortuna».

Vicente García es responsable ante la historia patria de la célebre insubordinación de las Lagunas de Varona, donde «desconoció el poder civil de la revolución» y trajo como consecuencia la indisciplina, funesta para la causa. Por extraña coincidencia del destino, a él mismo le tocó ocupar interinamente la presidencia de la república en armas, por haber caído prisionero Estrada Palma, cuando el Pacto del Zanjón, que puso término a la contienda.

Murió en 1886, en Venezuela.

Dice Gerardo Castellanos, en sus interesantes libros sobre asuntos históricos cubanos, que su viuda, la señora Brígida Zaldivar, conservaba el archivo la discutido general y que el estudio de los raros documentos que contenía podría explicar la conducta de Vicente García y atenuar quizás el juicio que se ha hecho de él.

La señora Brígida Zaldivar viuda de García, cuidaba el archivo como un tesoro. Lo llevaba consigo, a pesar de su pobreza, a donde quiera que se trasladara o mudara. Y Castellanos agrega: «Cuentan que también custodiaba los huesos de él».

Según el doctor Abdón Trémols los restos del héroe «descansan ya en Cuba libre».

Costosa resultó la indisciplina de Vicente García; pero no es posible olvidar su valor extraordinario, puesto de manifiesto en tantas y tantas ocasiones; ni sus inmensos sacrificios por la Patria.

M. R. Maribona Viña.

Decreto para reorganización de Institutos

Parte dispositiva de esta medida firmada ayer por el secretario, doctor Costales

El Secretario de Instrucción Pública, doctor Costales Latatú, refrendó ayer tarde el decreto que reorganiza a los Institutos Provinciales, que en su parte dispositiva, dice así:

RESUELVO:

PRIMERO: Para todos los efectos académicos y legales, los Institutos de Segunda Enseñanza de la República se clasifican en Institutos de Primera o de Segunda Clase.

El Instituto de Segunda Enseñanza de la Habana es Instituto de Primera Clase.

También serán declarados Institutos de Primera Clase cualquier otro Instituto de la República cuando su matrícula exceda de mil quinientos alumnos de enseñanza oficial. La declaración la hará el Secretario de Instrucción Pública y Bellas Artes a petición del Director del Instituto correspondiente.

Los Institutos de Segunda Enseñanza que no estén comprendidos en los dos párrafos anteriores son Institutos de Segunda Clase.

SEGUNDO: Los Institutos de Primera Clase se regirán por las disposiciones del presente Decreto, completadas en cuanto no se le opongan, por las leyes, decretos y reglamentos actualmente en vigor.

Los Institutos de Segunda Clase has ta su definitiva reorganización continuarán regidos por las disposiciones vigentes, excepto en los casos expresamente señalados en este Decreto.

TERCERO: En los Institutos de Primera Clase habrá una sola clase de Profesores; pero el más antiguo de cada Cátedra se denominará Director de dicha Cátedra y deberá presidir todas las actividades de los Profesores de la misma materia que se relacionen con la unidad y el progreso de la enseñanza.

CUARTO: Los Profesores de Institutos de Primera Clase disfrutarán de los haberes consignados actualmente para Profesores Titulares de Institutos de Segunda Enseñanza de la República, teniendo en cuenta según los casos las respectivas asignaciones correspondientes a Profesores Titulares de dos Cursos y Profesores Titulares de tres Cursos, ambos de Segunda Enseñanza y la de Profesores Titulares del Curso Preparatorio.

Los Profesores de Cátedras que comprenden tres asignaturas o cursos disfrutarán de un haber anual de mil trescientos ochenta pesos.

Todos los Profesores incluídos en los párrafos anteriores disfrutarán de una gratificación por razón de antigüedad enel cargo de cinco por ciento del sueldo inicial por cada cinco años de servicios, sin que en ningún caso pueda exceder del veinte por ciento de dicho sueldo. La consignación de dichas gratificaciones se incluirán en los próximos Presupuestos de la República, y para disfrutar de las mismas se tomará en cuenta la antigüedad en el servicio de cada Profesor, incluyendo la que tengan al publicarse este Decreto.

El Claustro de Profesores del Instituto de la Habana, dentro de los treinta días de la publicación de este Decreto, elevará a la Secretaría de Instrucción Pública y Bellas Artes un informe que contenga las modificaciones presupuestales necesarias al personal administrativo del establecimiento.

QUINTO: En los Institutos de Primera Clase, ningún Profesor podrá explicar menos de diez horas lectivas ni más de quince semanalmente.

SEXTO: En el Instituto de Segunda Enseñanza de la Habana, las plazas de Profesores correspondientes a cada una de las distintas Cátedras serán las siguientes: Cinco plazas de Profesor en cada una de las siguientes Cátedras: «A» Gramática y Literatura Castellana, tres cursos; «B» Inglés, dos cursos; «D» Geografía e Historia Universales, dos cursos; «E» Matemáticas, tres cursos, Cuatro plazas de Profesor en cada una de las siguientes Cátedras: «F» Física y Química, tres cursos; «H» Lógica, Nociones de Psicología y Enseñanza Cívica, dos cursos. Tres plazas de Profesor en la Cátedra «G» Historia Natural, Biología y Cosmología, tres cursos. Tres plazas de Profesor en las Cátedras de Letras del Curso Preparatorio. Tres plazas de Profesor en las Cátedras de Ciencias del Curso Preparatorio. Dos plazas de Profesor de la Cátedra de Inglés del Curso Preparatorio. Una plaza de Profesor de la Cátedra «C», de Segunda Enseñanza de Francés, dos cursos.

Se crea también una plaza de Instructor de Educación Física con el haber anual de novecientos sesenta pesos.

SEPTIMO: Se fija en ochocientos pesos anuales la consignación para gastos de material científico y de oficina en el Instituto de la Habana.

OCTAVO: En los Institutos de Primera Clase, el Director, el Vicedirector y el Secretario del Instituto será un Profesor elegido por el Claustro de Profesores del establecimiento por períodos de dos años. Dichas elecciones deberán realizarse durante la segunda quincena del mes de Septiembre, a partir del próximo año de mil novecientos treinta y cuatro, y los elegidos serán nombrados por el Secretario de Instrucción Pública y Bellas Artes y tomarán posesión de sus respectivos cargos precisamente antes del día primero de Octubre inmediato siguiente:

Las vacantes en los cargos a que se refiere el párrafo anterior que ocurrieren antes del 15 de Septiembre de 1934 se cubrirán en la misma forma hasta dicha fecha.

NOVENO: Todas las plazas creadas por este Decreto se incluirán en los próximos Presupuestos Nacionales.

El Secretario de Instrucción Pública y Bellas Artes procederá a la mayor brevedad a proponer las modificaciones necesarias dentro de los Presupuestos de la República, a fin de que dicha inclusión de gastos de personal y de material, establecidos por este Decreto, se realice inmediatamente en los actuales Presupuestos del año académico de 1933 a 1934.

DECIMO: Los Secretarios de Instrucción Pública y Bellas Artes y de Hacienda quedan encargados del cumplimiento del presente Decreto en lo que a cada uno corresponda.

La solución de los problemas ferroviarios

Texto del decreto que dió fin armónico al conflicto de los Ferrocarriles Consolidados

En nuestra edición de ayer dimos cuenta sucinta de la forma en que el señor Presidente de la República, doctor Grau San Martín, había resuelto el problema planteado por los obreros pertenecientes a la Hermandad Ferroviaria de Cuba, Unión de Empleados de los Ferrocarriles del Norte, Delegación número Dos de Puerto Tarafa y Sección Portuaria de Pastelillo, todos los cuales prestan sus servicios a las empresas que forman los Ferrocarriles Consolidados de Cuba.

Hoy, para más detalles, vamos a transcribir íntegramente la parte resolutiva del decreto a que hemos aludido.

Hela aquí:

«Primero: Que a partir del día 28 de agosto del corriente año, fecha fijada en el acta otorgada en Morón ante el notario doctor Wilfredo Leiseca Sánchez, se abone a los obreros de los Ferrocarriles Consolidados de Cuba los mismos sueldos que venían percibiendo hasta el día treinta de marzo del corriente año.

Segundo: Que sea sustituído, para los obreros de puerto cuyas agrupaciones se relacionan al comienzo de este decreto, el trabajo a destajo por el trabajo a jornal diario, quedando la fijación del jornal diario y conjuntamente el mínimo de trabajo diario a realizar por los obreros a cargo de una comisión de inteligencia, integrada por un representante de los obreros, un representante de la empresa y un delegado del Gobierno, que será árbitro para decidir en el caso de no llegarse a un acuerdo por las partes.

El secretario de Agricultura, Comercio y Trabajo queda encargado de su cumplimiento.»

Sin soldados el palacio de la provincia

Confirmados en sus cargos el Tesorero, el Contador y el ingeniero jefe de la provincia

Una mañana de mucha actividad ha sido la de hoy en el antiguo «Palacio de Balboa», toda vez que, desde hora muy temprana se encontraba invadido de elementos revolucionarios de todos los sectores los pasillos de dicha dependencia, que acudían a felicitar al actual Gobernador, Coronel Celestino Baizán, con motivo de su exaltación a dicho cargo.

El Coronel Baizán, nos rogó a los reporters que hacemos la información en dichas oficinas que diéramos las gracias a cuantas personas han acudido a felicitarle, así como a las que lo han hecho por escrito, haciéndole constar su agradecimiento lamentando no poder hacerlo a todos personalmente, agradecimiento que hace extensivo a la prensa, por las demostraciones de aprecio y simpatía que le han dispensado.

EL CORONEL BAIZAN, MANDA A RETIRAR LA FUERZA QUE CUSTODIABA EL PALACIO DE BALBOA

Una de las primeras disposiciones dictadas por el Coronel Baizán, como hombre de la revolución, fue la de estimar como innecesario el que el edificio que ocupan dichas oficinas, estuviese resguardado por miembros de nuestro ejército nacional, resolviendo en el acto que dicha vigilancia la realizara la Policía Especial de dicho Gobierno, como se venía efectuando anteriormente.

EL DR. JOSE A. CASABUENA, SECRETARIO DE LA ADMON.

Ya después de enconrarse instalado en su despacho, el señor Gobernador, procedió a designar al Dr. José A. Casabuena, Secretario de la Administración Provincial; al Dr. Raúl Baizán y González, Secretario Particular, y al señor Rodolfo Ariet, Jefe de la Policía Especial.

EL TESORERO, EL CONTADOR Y EL INGENIERO JEFE DE LA PROVINCIA HAN SIDO CONFIRRMADOS EN SUS CARGOS

Al terminar de redactar estas cuartillas, nos informan desde el despacho del Coronel Baizán, que los doctores Rafael Trejo, Carlos Diago, y Raúl Martín, este último recientemente nombrado, han sido confirmados en sus cargos respectivos de Contador, Tesorero e Ingeniero Jefe de la Provincia, por el actual Gobernador.

Comité para la huelga contra los monopolios

Informa que la huelga sigue en pie y que no hay ningún pacto con las compañías de servicios

Para conocimiento de todo el pueblo cubano, se informa:

1.—Que este «Comité Central para la Huelga contra los Monopolios», de acuerdo con su Declaración de Principios y Programa, es una organización cívica, esencialmente apolítica. No tiene conexión de ninguna clase con elementos políticos, y sólo propende a la independencia económica de Cuba, luchando por la desaparición de los Monopolios, Trusts, Organizaciones o Tendencias explotadoras.

2.—LA HUELGA DE PAGOS SE MANTIENE EN VIGOR, en toda la República.

3.—NO ES CIERTO que haya ningún acuerdo entre este Comité y la Compañía Cubana de Electricidad y la Cuban Telephone Company, y por lo tanto, los suscriptores y consumidores de ambas compañías deben ABSTENERSE de efectuar pago alguno.

4.—Se reitera el derecho que tienen los suscriptores de la Compañía Cubana de Electricidad y de Teléfonos, de exigir completa identificación a los empleados de dichas Empresas, que pretendan suprimir los servicios. Una vez conocidos dichos nombres, deben ser denunciados en el Comité Central, Delegaciones o Comités Locales, para difundirlos por el radio y la prensa, a fin de que el pueblo conozca quiénes son los que combaten esta cívica protesta.

5.—Este Comité Central, reitera una vez más, que no autoriza solicitudes ni peticiones de ninguna clase, tanto de dinero como efectos o cualquier otra cosa. Quien lo haga, invocando nuestro nombre, debe ser denunciado a las Autoridades y se encarece el inmediato aviso a nuestras Oficinas.

¡GUERRA A LA EXPLOTACION!
¡ABAJO LOS MONOPOLIOS!
COOPERE A LA INDEPENDENCIA ECONOMICA DE CUBA.

Habana, Septiembre 22 de 1933.

Se celebró la manifestación contra la usura

Piden que se modifique nuestra legislación, para evitar los abusos que ocurren a diario

Una manifestación organizada por la Asociación de Defensa contra la Usura desfiló en las primeras horas de la noche de ayer por Prado. Destacada una comisión a nuestra Redacción, nos expuso que dicha Asociación activa sus gestiones cerca del Presidente de la República y del secretario de Justicia para que dispongan las medidas pertinentes para la regularización de la usura.

«La legislación vigente en ese aspecto—nos dijeron—es muy anticuada, resultando que a merced del sistema que desarrollan las casas y bancos de préstamos, muchas veces por la suma de $30 hay que pagar $250, lo cual se evitaría regulando la tasa del interés. También pedimos la supresión de embargos de sueldos a los empleados, lo que no deja de ser inmoral».

«Es necesario—nos dijeron por último—que las esferas oficiales se interesen por este problema que tanto afecta a las clases modestas del país, sumiendo en la miseria a muchos hogares mientras que los usureros se enriquecen fabulosamente».

Integraban la comisión visitante los señores Elzear San Luis, presidente; Andrés Castells, secretario; Luis García, Luis G. Claret y otros, los que patentizaron al DIARIO su agradecimiento por la grata acogida que dispensa a toda causa justa.

Hoy habrá otra reunión pro solución cubana

Visitaron los viveristas al Sr. Presidente

El secretario de O. P. informó que las obras de bacheo y de limpieza han sido reanudadas

Anoche llegó el Presidente a Palacio a la hora acostumbrada, poco después de las 10.30 p. m. Lo aguardaba en su despacho el Coronel Jefe del Estado Mayor, Fulgencio Batista, quien, contestando a preguntas de los repórters, afirmó que los movimientos armados de Manguito y Colón, de los qeu dió noticia la prensa de ayer tarde, no tenían trascendencia alguna, obedecía exclusivamente a problemas locales, fáciles de solucionar.

Dijo también el coronel Batista que las fuerzas que siguen a Blas Hernández, habían detenido a cuatro de la pequeña partida que a estas horas todavía se encuentra junto a él, entre ellos a un cabecilla nombrado el «Mocho».

Así mismo dijo que se tendrían con Blás Hernández las mismas consideraciones que con todos los que en la hora presente eran víctimas de errores de comprensión.

Luego se refirió a los oficiales del Hotel Nacional, de quienes dijo que entre ellos se contaban muchos dignos, y que él estaba muy apesadumbrado porque no se acababa de resolver esta cuestión delicada.

Al llegar el doctor Grau, Batista, que lo esperaba en su despacho, se entrevistó con él largamente.

AVANZA LA CUESTION DE LA SOLUCION NACIONAL

Nuestro repórter en Palacio supo que habían estado reunidos ayer, en unión del doctor Grau San Martín, los representantes de los sectores revolucionarios que apoyan su gobierno acordándose en la misma el texto de la respuesta al memorandum de los otros sectores oposicionistas que en los momentos en que escribimos estas líneas están siendo redactadas para ser entregadas cuanto antes.

El doctor Carlos Coro, profesor universitario que viene actuando con gran empeño en esta solución, nos dijo que hoy por la tarde se reunirían los profesores universitarios para conocer el memorandum de la oposición y contestarlo separadamente. Añadió el doctor Coro que era propósito de todos los sectores contestarlo separadamente.

Añade nuestro informante que la respuesta de los catedráticos llevará una fórmula que se mantiene en extrema reserva y que seguramente satisfará a todos, puesto que contiene los ideales de todo el mundo. Parece que esta fórmula cuenta con el apoyo del claustro. Posiblemente hoy mismo se entregará la respuesta de los profesores al Club Rotario.

LOS VIVERISTAS A PALACIO

El doctor Portocarero y otros elementos de los trabajadores de bahía estuvieron ayer en Palacio para dar cuenta al Presidente de los verdaderos términos del conflicto existente entre viveristas y patronos.

Se retiraron esperanzados de que se preste por el Gobierno la atención que el asunto merece y se resuelva favorablemente.

DETENCION DEL EX-TENIENTE DEL EJERCITO, CADENAS

Se rumoraba anoche en Palacio, sin que pudiera el repórter confirmarlo, que el ex-teniente del Ejército, Felipe Cadenas, había sido detenido y conducido a las prisiones militares de la Cabaña.

EL SECRETARIO DE OBRAS PUBLICAS DESPACHO CON EL DOCTOR GRAU

Poco antes de las tres de la tarde salió de Palacio, después de despachar varios importantes asuntos con el doctor Grau, el Ingeniero Gustavo Moreno, actual Secretario de Obras Públicas e interino de Agricultura, quien dió cuenta al reporter de que el Presidente había firmado varios decretos nombrando a determinadas personas para desempeñar cargos en las dos Secretarías que dirige el Ingeniero Moreno.

Los principales nombramientos fueron el del doctor Fernando Stéfani, para abogado consultor de la Secretaría de Agricultura, el de Ciro Quintana, para delegado del Ejecutivo en la Caja del Retiro Ferroviario y Transviario, el de Justo González del Pozo para Delegado de Inmigración de Europa y América y el del señor Archibald Durland para Jefe de la Sección de Agricultura de dicha Secretaría.

El doctor Moreno informó al reporter que había dispuesto que en los talleres de Obras Públicas no se continuase facilitando gasolina ni reparaciones a ningún automóvil oficial que no sea de ese Departamento y menos a los particulares, aun cuando se hallen al servicio de la revolución. Dijo asímismo que la limpieza del arbolado en parques y repartos, que aun permanece sin terminarse, ha sido emprendida con grandes bríos y que el bacheo de algunas calles y avenidas del Vedado y repartos importantes ha comenzado ya.

SE GESTIONA EL NOMBRAMIENTO DEL DR. ANTIGA PARA LA SECRETARIA DEL TRABAJO

Varios elementos obreros integrantes de un comité que gestiona que sea nombrado el ilustre intelectual doctor Juan Antiga, para la Secretaría recién creada y aun no cubierta, del Trabajo, entregó al reporter en Palacio una razonada exposición que, con fecha 21 del actual, entregaron al doctor Grau San Martín para exponerle los motivos según los cuales debe ser cubierta por un hombre de las condiciones del doctor Antiga.

Solamente la falta de espacio nos impide reproducirla.

LOS OBREROS DEL INTERIOR SE OFRECEN AL GOBIERNO

El telegrafista de Palacio informó al reporter del DIARIO que continuamente se vienen recibiendo en esa oficina multitud de adhesiones del interior de gremios de obreros dispuestos no solo a la tregua solicitada sino a combatir al lado del Gobierno en caso de que sea necesario.

Comité Pro Damnificados de Isabela de Sagua

Hemos recibido una comunicación de Isabela de Sagua participándonos haberse constituído allí un Comité de Defensa Local para socorrer a los damnificados por el último ciclón.

Hace constar el señor Mario Mariscal que nos dirige el escrito una dolorosa noticia: que a pesar de las grandes colectas que se hacen en auxilio de las personas perjudicadas por el meteoro que azotó las costas de Cuba, todavía, a estas horas no ha llegado a la Isabela un solo mendrugo para aliviar la miseria del pueblo.

¿Qué se hacen las flamantes comisiones de auxilios?

¿Por qué no se acercan a Isabela de Sagua?

Riña entre un juez acusado y un periodista

El juez se quejó de que fueran publicadas las conclusiones del Ministerio Fiscal contra él

Un desagradable incidente se suscitó ayer tarde en los pasillos de la Audiencia entre el doctor Aurelio Morales Posada, ex juez municipal de Regla, que ha sido separado de la carrera judicial, y un compañero en la prensa, a quien increpó aquél acusándolo de haber publicado con todos sus detalles las conclusiones del fiscal de la Audiencia en el proceso que se le sigue por malversación, infidelidad y otros delitos durante su actuación en el Juzgado de referencia y, también, de servir los intereses del ex fiscal de la Audiencia doctor Recaredo García.

El periodista se limitó a replicarle, virilmente, que él se había limitado a cumplir con su deber y que lo publicado no sólo en el suyo, sino en todos los periódicos, se había ceñido a la más estricta verdad; esto

SE ANUNCIA QUE PRONTO SE PONDRAN EN VIGOR LAS MEDIDAS INFLACIONARIAS EN LOS E. UNIDOS

Se dictarán medidas en beneficio del alistado

Circular del Cnel. Batista al Ejército

Obtendrá muchas ventajas para los alistados, procediendo con equidad en todos los casos

En las Oficinas del Departamento de Dirección del Estado Mayor del Ejército se nos facilitó anoche copia de la circular dictada por el Coronel Fulgencio Batista sobre las importantes mejoras que estudia en beneficio de los alistados.

Reza así la referida circular:

República de Cuba.
Estado Mayor del Ejército.
Circular Núm. 12.
Habana, Septiembre 22 de 1933.

Atendiendo a los serios problemas económicos que afectan a la familia cubana en general en los momentos actuales en que la economía universal atraviesa por una verdadera crisis y con la clara visión de esos hechos, el Coronel Fulgencio Batista no puede por menos que compenetrarse con el sentir de las familias cubanas, cuyo desenvolvimiento y sostén se afianzan en individuos pertenecientes al Ejército de la República.

Esas circunstancias de la más sana justicia y mejoramientos humanos aconsejan que las disposiciones de carácter económico sean eliminadas de manera absoluta en todo lo referente a la redacción y aplicación en el futuro de la Ley Penal Militar y de la Ley de Procedimiento Militar.

Corespondiendo por otra parte, a las justas aspiraciones de los Alistados del Ejército identificadas con el espíritu que anima la evolución de costumbres y cambios sociales en los tiempos modernos y siendo el sincero deseo del Coronel Fulgencio Batista, Jefe de Estado Mayor del Ejército, y de los Oficiales del mismo satisfacer esas justas y humanas aspiraciones, sin quebrantar con ello en lo más mínimo el orden y disciplina militares se hace saber, para general conocimiento, que se tiene en estudio lo referente a las siguientes medidas:

Suprimir la pena de multa por las infracciones previstas en la Tabla de Penas para las Cortes Sumarias.

Modificar la Tabla de Penas para las Cortes Sumarias en el sentido de conceder mayor discreción al Juez, facultándolo para que pueda absolver a un acusado que no haya tenido intención de cometer la falta.

Modificar el Reglamento General del Ejército haciéndolo igualitario y equitativo sin distinción de graduación.

Modificar igualmente la Ley Penal Militar en cuanto a la severidad de las penas y pérdida de haberes y asignaciones.

Modificar también el Reglamento de Uniformes estableciéndose para el Alistado el mismo uniforme que para el Oficial, con excepción de las insignias de grado y polainas.

Autorizar el uso del pantalón largo a los Alistados cuando estén francos de servicio y al personal de las oficinas cuando concurran a las mismas.

Autorizar el uso de un traje blanco para el verano y de lana para el invierno, para los Alistados de acuerdo con los modelos que se aprueben.

Restablecer la asignación anual por concepto de vestuario al Alistado, reintegrándosele al hacérsele su liquidación final el importe de la ropa que haya dejado de consumir.

Permitir a los Alistados que puedan obtener de los suministros del Ejército al precio de subasta los víveres y efectos que se faciliten a los Oficiales.

Propender al mejoramiento de la manutención y alojamiento de los Alistados.

Esmerar el trato y cuidados a los Alistados que tengan necesidad de recluirse en el Hospital General del Ejército.

Autorizar a los Alistados el uso de revólver en todo tiempo y cuando vistan de uniforme.

Permitir a los Alistados que viajen en Primera Clase en los Ferrocarriles cuando abonen el importe del pasaje.

Gestionar con las Compañías de Ferrocarriles que se restablezca la concesión primitiva a los Alistados del Ejército para viajar gratis en los mismos cuando estén francos de servicio.

Ofrecer mayor consideración y mejor trato a los Alistados por parte de sus Superiores.

Proceder a que el Alistado adquiera un mayor grado de cultura general en academias gratuitas con maestros honorarios.

Conceder a los Alistados mayor derecho al uso de permiso, facilitándosele la manera de obtenerlos con menos dificultad y por más tiempo.

Modificar el Retiro Militar estableciéndose una escala gradual con su máximo y mínimo.

Modificar toda disposición que no se ajuste a las normas de la mayor equidad y justicia.

Conceder amnistía a las penas impuestas por infracciones previstas en la Tabla de Penas para las Cortes Sumarias hasta el cuatro de Septiembre de 1933, y a las que estaban pendientes de ser juzgadas en esa fecha.

Considerar en las reformas que se planean el mejoramiento de las condiciones económicas y morales de los Alistados.

Esta Circular será leída al personal durante tres días y fijada después en los Puestos Militares.

FULGENCIO BATISTA
Jefe de Estado Mayor
JULIO VELASCO, M. M.
Capitán de Estado Mayor.
Jefe del Departamento de Dirección.
COPIA OFICIAL.

Una escena que no debe repetirse

Ayer por la tarde nos visitó una comisión de señoras y señoritas, esposas e hijas de jefes y oficiales del Ejército y la Marina, que por motivos de todos conocidos se hallan en el Hotel Nacional.

Con más amargura que indignación, aunque parecía natural lo contrario, nos expusieron que al acudir momentos antes a los alrededores del mencionado hotel, para tener el consuelo de ver siquiera desde lejos a sus deudos recluídos en aquel lugar, fueron insultadas y amenazadas por un grupo de mujeres que estaban estacionadas en la esquina de las calles de Infanta y 23, a presencia de los soldados que allí mantienen una guardia.

Nuestras visitantes se muestran ofendidas no ya de la afrenta que se les infirió, sin que se les diese ambito, sino del hecho de que mientras al grupo ofensor se le consentía estacionarse en el lugar que más le acomodaba, a ellas no se le permitía hacer lo mismo y, en cambio, se les ponían impedimentos para transitar.

Se nos hace muy duro admitir, como suponen las señoras y señoritas de la comisión, las mujeres de las cuales fueron vejadas constituyen una especie de partida de la «guardia femenina», igual a aquella que actuaba durante la dictadura; no creemos que lo ocurrido es sencillamente inícuo y que no debe, por el prestigio del actual gobierno y de las fuerzas armadas, tolerarse su repetición.

Ante cosas como ésta, hay que preguntar si es que resucitan los procedimientos que hicieron incoercible el odio contra el machadato. Recuérdese que nada indignó tanto, con tan justo motivo, como el atrato infame de que se hizo víctima a las damas que cívicamente detenaban la dictadura.

La casa del Dr. Sánchez Govín fué registrada

No se halló en ella armas ni más personas que la familia del director de la E. Industrial

Cerca de la una de esta madrugada se notó gran despliegue de fuerzas en las cuadras comprendidas del paseo del Prado a Industria, por la calle de San José hasta San Rafael, cerrándolo el cerco de la casa número 2, bajos, entre las de Consulado e Industria.

La casa en cuestión es domicilio del señor Oscar Sánchez Govín, Director de la Escuela Técnica Industrial de Rancho Boyeros, en la que existe una oficina del A B C.

Motivó el despliegue de fuerzas la creencia obtenida de que en la casa había gran cantidad de armas y estaban reunidas numerosas personas conspirando contra el Gobierno. Las fuerzas sitiadoras las componían soldados, vigilantes de la Policía Nacional y del Ejército Caribe, quienes emplazaron una ametralladora frente a la casa y colocaron tropas en lugares convenientes, no permitiéndose el cruce de personas ni vehículos de ninguna clase.

El sitio se prolongó durante una hora, hasta que el señor Sánchez Govín accedió a abrir y a que su domicilio fuera registrado, comprobándose que sólo estaba ocupada por sus familiares, sin que se ocupara arma alguna. Una vez hecho esto, las tropas se retiraron de aquel lugar, sin que el señor S. Govín fuera detenido.

GRADUADOS DE DERECHO DE 1930 TENDRAN UNA REUNION POR LA TARDE

A la una de la tarde de hoy celebrarán una reunión en el bufete del doctor Portuondo, sito en los apartamentos número 744 y 750 del edificio La Metropolitana, los graduados de Derecho del año 1930.

Los Presidentes de los Centros fueron a Palacio

Las Sociedades Españolas trataron con el Jefe del Estado sobre la colegiación

A las doce de la mañana, acompañados del Dr. José Ignacio Rivero que actuó simplemente de introductor, fueron recibidos en Palacio por el Dr. Grau San Martín, los presidentes de Sociedades Españolas, que pidieron a entrevistarse con el Ejecutivo con el propósito de obtener del Presidente la modificación del decreto que dispone la Colegiación de los Médicos en el sentido de que no se suspenda el ejercicio de la profesión a los que no fueran admitidos en los Colegios respectivos, como hasta que esa resolución no sea ratificada por sentencia de la Audiencia.

El Dr. Grau, expuso a los demandantes la imposibilidad de acceder a esta petición porque ello implicaba que ni siquiera a los charlatanes, que se hacen pasar por médicos, sería posible suspenderlos en el ejercicio ilegal de esa carrera, ya que habría que esperar la resolución de los tribunales, medida que siempre implica un plazo más o menos largo, y que lo mismo ocurriría en el caso en que un profesional médico cometiese un delito deshonroso.

La entrevista sostenida entre los Presidentes de Asociaciones españolas y el Dr. Grau San Martín, se desarrolló en un plano cordialísimo, habiendo manifestado uno de los visitantes que no pudieron obtener mejor impresión acerca de los buenos deseos que animan al Ejecutivo para resolver todos los problemas pendientes, al revés de lo que publicara un periódico de la tarde de ayer.

A LOS ALUMNOS DE LA ESCUELA DE COMERCIO

Se ruega por este medio a todos los alumnos de la Escuela de Comercio de la Habana, miembros del Ala Izquierda y simpatizantes de la misma, se sirvan concurrir el próximo sábado, día 23, a las 8 p. m., a la que fué casa de Wifredo Fernández, sita en Reina y Escobar, local del Ala Izquierda Estudiantil.

Buró de Izquierda de la Escuela de Comercio.

RESUELTA LA HUELGA DE «LAMPARAS QUESADA»

Nos place hacer constar públicamente el cese definitivo del estado de huelga que existía en los talleres de la importante industria nacional «Lámparas Quesada», habiéndose llegado a una cordial solución de las diferencias habidas entre obreros y vendedores de la citada industria.

Por la mediación amistosa del Directorio Estudiantil se han zanjado de manera cordial las peticiones hechas a Lámparas Quesada, habiéndose accedido a ellas, y ya han sido reanudados los trabajos en los talleres de la industria de Lámparas Quesada, que es orgullo de Cuba.

LA HORA — por ABELA

—Veo, padrino, que cada cual tiene aquí su reloj.
—Pues, a pesar de eso, hijito, no hay quien sepa la hora que es.

Antes de las elecciones para la Constituyente se harán el Censo de electores y la ley electoral

Habrá un Constituyente por cada 75.000 habitantes. Estarán representadas las minorías. Se contratarán los servicios de una compañía técnica alemana para verificar el censo nacional

Una de las personalidades más interesantes de la actual situación revolucionaria en Cuba es el actual Secretario de Justicia, Joaquín del Río Balmaseda, joven jurista que por su conducta enérgica fué uno de los pocos miembros de la magistratura cubana abierta y continuadamente perseguido por el pasado régimen.

Ocupaba Del Río Balmaseda un cargo de menor importancia en la capital de Oriente cuando toda la provincia estaba aterrorizada por los crímenes que a diario cometía en ella, autorizado por el propio Machado, el comandante Arsenio Ortiz. En medio de aquella situación de terror, el doctor Del Río Balmaseda, sin ningún apoyo entre los favorecidos del Machadato, se enfrentó con el chacal procesándolo por homicidio.

Ha sido ahora, después del 4 de septiembre, que su nombre comenzó a adquirir mayor resonancia como hombre capaz de ocupar un puesto dirigente en un gobierno revolucionario, siendo designado para ocupar la Secretaría de Justicia, departamento donde su corta actuación en completa identificación con el doctor Aurelio Fernández Concheso, que desempeña la subsecretaría y que representa en ese departamento al profesorado universitario revolucionario, ha merecido hasta hoy la aprobación de todos los cubanos de buena voluntad.

El doctor Del Río es el secretario que refrendó los decretos del presidente Grau, crando la Convención Constituyente y la Comisión Jurídica asesora, organismos que realizarán enormes y trascendentales labores en el futuro inmediato.

DIARIO DE LA MARINA se acercó al Secretario de Justicia para conocer los propósitos del Gobierno acerca de la integración futura de ese organismo del que nacerán las nuevas leyes de la República, su actuación, composición, etc. etc.

El doctor Balmaseda se prestó amablemente a nuestro interrogatorio.

—¿C6mo espera el Gobierno iniciar los trabajos para las elecciones de la Asamblea Constituyente?—preguntamos.

—Por Decreto reciente se señala para las elecciones en las cuales se han de elegir miembros para la Convención Constituyente, el día primero de abril de 1934. Previamente es indispensable que se hagan el Censo y la Ley Electoral, que han de regir para esas elecciones. Hasta el momento la idea que tiene el Gobierno es la de llevar a ese Código Electoral, un sistema el más democrático posible de acuerdo con las nuevas normas y corrientes, a fin de que pueda el pueblo manifestarse amplia y libremente en la elección de los individuos que han de ir a la Convención Constituyente. Pero probablemente, con el fin de que dicha Convención, que se ha de componer de una sola Cámara, pueda desenvolverse de una manera expedita, cosa que no podría hacerse si se constituyera con un gran número de personas, se elegirán miembros a la Convención Constituyente a razón de uno por cada 75.000 habitantes, con el propósito de que el número total no exceda de cincuenta o sesenta personas.

—¿Cómo van a estar representadas las minorías?

—Las minorías, desde luego, estarán representadas en esta Convención, porque se establecerá el Régimen de la Representación proporcional, a no ser que en el estudio que se lleve a efecto por la Comisión Jurídica Asesora de la Secretaría de Justicia, se encuentre un medio que garantice todavía más esa representación.

—En cuanto a los trabajos del Censo, ¿qué cosa piensa hacer el Gobierno?

—El Gobierno tiene en estudio una proposición de una Compañía, que es la misma que está haciendo el Censo electoral en Alemania, y de un momento a otro ofrecerá las bases, condiciones y costo de ese Censo, pues es el propósito del Gobierno que sea un verdadero Censo, y si es posible se hará el Censo General, aprovechando esta circunstancia con con la intervención de esa Compañía técnica. Si con el costo del Censo que hiciera el Gobierno, ha de verificarse por la Compañía, puede ser que se escoja esta última, dada su capacidad, ya que para ese servicio cuenta con máquinas, expertos en esa materia, etc. etc. También se estudia la forma de llevar a cabo las elecciones, que es propósito del Gobierno que se efecúen en la forma más escrupulosa posible y, al efecto, se piensa si es posible, utilizar máquinas, a fin de que de la manera más rápida posible pueda conocerse el resultado de las elecciones, cosa que en Cuba hasta este momento nunca ha ocurrido.

La Secretaría de Justicia ha designado una Comisión Asesora que tiene como principal objeto el redactar el anteproyecto que este Gobierno, producto de la revolución, llevará a la Convención Constituyente, como Constitución por la que entiende el gobierno que deba regir en Cuba. Desde luego, la Convención Constituyente, como es absolutamente soberana, si lo estima bien, puede aceptarlo, modificarlo o rechazarlo completamente. Además, esa Comisión Jurídica Asesora tiene a su cargo la redacción de todas las Leyes Orgánicas que el Gobierno también ofrece a la Convención Constituyente para su consideración. Igualmente todas las demás leyes que estime convenientes y necesarias, a fin de que la nueva República empiece con nuevas Leyes.

—¿En esa Asamblea estarán representadas todas las tendencias que existen en Cuba?

—Absolutamente todas.

—¿Los comunistas también?

—Yo entiendo que sí, siempre que, desde luego, se organicen en un Partido dentro de las prescripciones legales.

—¿Y con respecto al Tribunal de Sanciones?

—En la próxima semana se dará ya a conocer la constitución de los Tribunales de Sanciones, el modo de su funcionamiento y las Leyes porque se habrán de regir. Probablemente se constituirá un Tribunal Superior de Sanciones en la Habana, y uno en cada capital de provincia. Conocerán de todos los delitos que se imputan a los funcionarios del Estado, la Provincia y el Municipio, Alcaldes, Mayores, Comisionados y demás funcionarios del Distrito Central que hayan actuado durante el régimen de Machado; teniendo también competencia para conocer de los delitos cometidos por los militares.

—¿El Gobierno se propone ser clemente?

—La clemencia, hasta cierto punto, es perjudicial para la justicia. Esta debe ser serena, pero severa, y en ningún momento débil.

—¿Cómo cree el señor Secretario que ha recibido la opinión pública la reorganización del Poder Judicial que ha venido haciendo hasta ahora?

—Como la reorganización la vengo realizando yo, no puedo realmente dar una opinión exacta con respecto a cómo se ha recibido por la opinión pública; pero, no obstante, por los informes que he recibido de personas que se han acercado a mí, pertenecientes a todos los sectores de la sociedad, abogados, médicos, obreros, estudiantes y pueblo en general, he recibido la impresión de que esos nombramientos se han recibido con satisfacción.

—¿Cómo funcionarán los Tribunales de Sanciones?

—Hasta ahora el Gobierno tiene el propósito de no desligar completamente esos Tribunales del Poder Judicial; pero, desde luego, en cuanto a las pruebas se propone darles facultades para que ellas sean las que estimen convenientes y para apreciarlas libremente. Además, en el incidente de embargo cuando se decreten autos de procedimiento, se podrá abrir una investigación a fin de que se trabe embargo sobre los bienes de las personas acusadas, y además, en los casos en que haya habido trasmisión o se hayan puesto los bienes adquiridos como producto de sus fraudes y latrocinios a nombre de otra persona, pueden ser embargados, anulándose esa trasmisión y encausándose a los que hayan intervenido en las operaciones, como cómplices o coautores de los delitos.

Joaquín del Río Balmaseda

No molerá la próxima zafra el GómezMena

La última huelga, que tuvo caracteres comunistas, es la causa de dicha medida

SAN NICOLAS, septiembre 22.—Ha causado hondo malestar en esta localidad la noticia propalada de que el central «Gómez Mena» no molerá la próxima zafra.

Se asegura que en la tarde de hoy don Alfonso Gómez Mena visitó dicho central, del que es copropietario, dando órdenes de cercar el ingenio y de suprimir el servicio de agua y de alumbrado, que prestó siempre en dicho batey hasta las diez de la noche.

Obedecen estas drásticas medidas a la última huelga, que paralizó las siembras y tuvo caracteres comunistas.

Estas disposiciones resultarán altamente perjudiciales, ya que este es el único central en el término en que continuaban librando su sustento miles de obreros.

NECROLOGIA

DOÑA TOMASA SERRANO

Rendida su naturaleza por irreductible dolencia, a pesar del celo facultativo y abnegada solicitud de los suyos, ayer entregó su alma al Creador, Doña Tomasa Serrano, venerable matrona que deja sumidos en la aflicción a un compañero nuestro, el Sr. Valentín Elices Serrano, hijo amantísimo de la extinta y a su viudo señor Pedro Elices.

El sepelio de la Sra. Serrano de Elices se efectuará esta tarde, a las 4 p. m. partiendo de la casa mortuoria, Bernaza 42, al Cementerio de Colón.

Descanse en paz.

Reorganizado el servicio de cónsules

Julio Gaunaurd nombrado para el cargo de Agregado Comercial en Europa. — Varios ascensos

Por distintos decretos presidenciales, refrendados por el Secretario de Justicia e interino de Estado, doctor Ríos Balmaseda, se ha continuado en el día de ayer la reorganización de nuestra representación diplomática y consular en el extranjero.

Por dichos decretos se declaran terminados los servicios del señor Ramón Vasconcelos, Agregado Comercial de Cuba en Europa, nombrándose en su lugar al señor Julio Gaunaurd.

El doctor Carlos Armenteros Cárdenas, Ministro de Cuba en Suiza, es trasladado para un cargo igual en Alemania.

El señor Guillermo de Blanck Menocal es nombrado Ministro en Suiza.

Se dan por terminados los servicios de los señores Rafael Cerviño Reytor y Conrado Domínguez, Cónsules de Segunda Clase en Key West y Miami.

Se asciende al señor Armando Roa Reyes, Cónsul de Segunda Clase en disponibilidad, a Cónsul de Primera con destino al Consulado de Nueva York.

Son ascendidos también. Luis Duany Griñán, a Cónsul de Segunda Clase el cual ocupaba un Consulado de Tercera y a José Antonio Torralbas y Cruz Prieto, que desempeñaba un Viceconsulado es ascendido a Cónsul de Tercera Clase, aunque a ninguno de estos últimos se le indica el lugar a que serán destinados.

LOS ROBOS Y SAQUEOS EN CASAS PARTICULARES

Laureano Cal, vecino de Manrique número 83, participó a la policía, que encontrándose ausente de su domicilio, se presentaron varios individuos, dos de ellos vistiendo uniformes del Ejército y exponiendo los primeros a su esposa Filomena González, que eran del A. B. C. Radical y que iban a practicar un registro, cosa que efectuaron, marchándose después.

Cuando el declarante llegó a su casa, fué informado por su señora de lo sucedido, por lo que al efectuar una inspección pudo advertir que un buró y dos baúles fueron violentados, faltándole prendas y objetos por valor de 180 pesos.

El azúcar obtendrá un buen precio entonces

Se elevarán los precios al nivel de 1926

La American Sugar Refining recogerá sus bonos. Los bancos son favorables a la medida

New York, Sept. 22.—)Felipe Taboada, especial para el DIARIO DE LA MARINA).—Acerca de la inflación monetaria, los Sres. Kutch and Bernard, miembros de la Bolsa de Azúcar de esta Ciudad, dicen lo que sigue:

««Entre los bien informados funcionarios de la actual Administración existe la creencia de que no puede pasar mucho tiempo más sin que se implanten las medidas de inflación monetaria en los Estados Unidos.

La única dificultad estriba en la forma que se les ha de dar a esas medidas. La teoría de un prominente economista, que presta su concurso al Gobierno, tiende hacia lo que se ha dado en llamar el «commodity dollar», cuyo efecto será el de elevar los precios al nivel del año 1926.

A lo que parece se ha comprometido a esto el régimen del Presidente Roosevelt en su programa de reconstrucción nacional. El plan, que se dice lo acogen favorablemente los Bancos del país, envuelve la devalorización del dólar en un cuarentitrés por ciento. Hasta tanto no surja algo de carácter definido en estas negociaciones, nuestra opinión es que los mercados habrán de declinar más, aunque seguimos confiados en que prevalecerán precios mejores para el azúcar.»

Según el «Standard Facts and Forecast», la American Sugar Refining Company es muy probable que en los primeros meses del próximo año recoja, pagándolos totalmente, los $3.515,000 de bonos que aun quedan en circulación de la emisión que por la suma de treinta millones de pesos hizo dicha Compañía. Ello traerá por consecuencia que no teniendo que pagar los intereses de esos bonos, las acciones de la American Sugar Refining percibirán una entrada de cuatro pesos por año.

Las pérdidas que durante el pasado año fiscal sufrió la referida Compañía en los negocios de sus propiedades en Cuba (que se supone refiérense a los ingenios Cunagua y Jaronú), quedaron eliminadas con motivo de los precios más altos que alcanzó el azúcar crudo producida por los mencionados ingenios, aunque se cree que no es posible que estos comiencen a pagar de nuevo los intereses de los préstamos que la Compañía matriz les hizo.

BARBERIAS Y PELUQUERIAS CERRARAN SUS PUERTAS DE LA 1 A LAS 3 DE LA TARDE

Una nutrida comisión del Sindicato Patronal de Barberos y Peluqueros Profesionales de la Habana, nos visitó anoche para manifestarnos que por acuerdo tomado por dicha institución y el Sindicato de Operarios Barberos, Peluqueros y Manicures de la Habana, habían resuelto, para no crearle problemas a la República, que a partir del día de hoy los establecimientos de su clase abrirán de 9 a.m. a 1 p.m. y de 3 a 7 p.m.

Protestan los E. U. del asalto a la casa de un norteamericano en Cuba

No le dan mucha importancia, pues estiman que si la tuviera, hubieran recibido un informe consular especial. Se desconoce el nombre del ciudadano americano, así como el de los autores

WASHINGTON, Sept. 22. (AP.)—Preocupado todavía por la seguridad de los ciudadanos norteamericanos en Cuba, el Departamento de Estado espera esta noche el resultado de sus protestas a las autoridades cubanas con motivo del saqueo de la residencia de un norteamericano cerca de la Habana.

El secretario Hull ha declarado a los periodistas que el saqueo ocurrió anoche y que el embajador Welles presentó rápidamente la oportuna protesta en la Habana. Agregó que en el suceso no resultó ningún herido.

Falta información sobre el nombre del americano, la ascendencia de las pérdidas y la identidad de los salteadores.

Las autoridades norteamericanas se inclinan a restar importancia al incidente. Afirman que si fuera suficientemente grave ya habría sido trasmitido un informe consular especial.

Basándose en los informes recibidos hasta esta mañana, los jefes del servicio diplomático han descansado algo de la tensión causada anteriormente por las luchas obreras y los actos populares de violencia en el interior de Cuba.

Pero estos mensajes no ofrecen ninguna indicación de que la comparativa tranquilidad del interior se mantenga y consolide.

Dispuestos aun para cualquier eventualidad, el Departamento de Marina retiene sus buques en aguas cubanas constantemente alertas. Soldados de la infantería de marina y del ejército regular siguen movilizados en varios lugares de la costa para usarlos en caso preciso.

Hull dice que los informes consulares recibidos anoche indicaban que la situación en el interior de Cuba era más tranquila que en ningún otro momento de la semana pasada.

Pero describió la situación en la Habana y sus cercanías «como no tan buena». Además del saqueo de la residencia de un norteamericano, indicó que otras personas han recibido amenazas en igual sentido.

El secretario de Estado aclaró que aunque no se ha trasmitido ninguna orden de Washington al embajador Welles para presentar la protesta en micilio fué violado, no hay duda de que el Embajador ha actuado ya en el caso.

Aplazada la manifestación de las sociedades regionales con sanatorio, fijada para mañana

Celebraron ayer asambleas para tratar del problema creado por la colegiación de los médicos

Los presidentes de las sociedades regionales con Sanatorio, reunidos ayer en el salón presidencial del Palacio de Galicia, acordaron aplazar la gran manifestación anunciada y que debía celebrarse mañana domingo, tras las Asambleas en el Centro Gallego, Centro Asturiano, Asociación de Dependientes y de Hijas de Galicia, para tratar, públicamente, del grave problema creado a dichas colectividades por la Colegiación obligatoria de todos los médicos de la República.

Obedece este aplazamiento al deseo de dar tiempo suficiente para reclutar en cada una de ellas el mayor número de asociados.

PETICIONES DEL PADRE DE UNA ALUMNA QUE SE EXAMINO EN EL INSTITUTO

El señor Juan J. Lancara, padre de una alumna examinada en el Instituto de la Habana en las dos últimas convocatorias, nos envía un amplio escrito, lo que nos imposibilita reproducirlo, alegando, en rectificación a lo publicado el día 15 del actual por nuestro compañero doctor Salvador Massip, lo siguiente:

1.—Declara, enfáticamente, que nunca fué machadista ni tuvo relación alguna con el machadato, antes bien fué perseguido y detenido por sus actividades oposicionistas.

2.—Que su hija realizó la preparación de sus exámenes en una Academia netamente revolucionaria implantada por los propios Profesores del Instituto.

3.—Que a dichos Profesores pidió consejo, previamente, siendo criterio de ellos que su hija realizara dicha preparación y acudiera a los exámenes.

4.—Que el tanto por ciento de alumnos examinados es, en el Instituto de la Habana, el setenta y en los del interior el ochenta y siete.

5.—Que legal, y justamente debería estudiarse una fórmula cívica que nivelara en sus reivindicaciones a todos los alumnos, examinados o no.

NOTA DE LA JUVENTUD REVOLUCIONARIA DE CUBA

Anoche estuvo a visitarnos el presidente de la Juventud Revolucionaria de Cuba, manifestándonos que deseaba hacer constar públicamente que ningún miembro de la institución se encontraba autorizado para ir a ningún mitin o manifestación representándola, así como tampoco para utilizar el nombre de la misma en asuntos de carácter particular.

LLEGO UN NUEVO FUNCIONARIO PARA LA EMBAJADA DE LOS E. U.

ES EL SEGUNDO SECRETARIO QUE PERMANECERA ALGUN TIEMPO EN LA HABANA

En las primeras horas de la noche de ayer tomó puerto el vapor «Florida», procedente de Key West.

Trajo a bordo al nuevo segundo secretario de la Embajada de los Estados Unidos en Cuba, Mr. Richard de Lambert, que desde 1929 desempeñaba un importante cargo en el Servicio Exterior del Departamento de Estado de su país.

Funcionarios y empleados de la Embajada acudieron al muelle a recibir al viajero.

Llegaron también entre otras personas Graciela Gaston, Elvira F. de Pardiñas, Consuelo Seigle, Pedro J. Hernández, Miguel Macau, señora de Horter y Elena Arcos e hijo.

A LOS EMPLEADOS DE LAS OFICINAS DE ALMACENES DE VIVERES POR MAYOR

Se ruega a todos los empleados de oficinas de almacenes de víveres al por mayor, y similares, concurran en la tarde de hoy sábado, a las tres de la tarde, al local de la sociedad «Rafael María de Labra», San José esquina a Industria (altos), para ultimar la organización ya comenzada.

Se encarece a todos los que tomaron parte en las dos reuniones celebradas anteriormente su puntual asistencia, así como que inviten a todos los compañeros que no estuvieron en dichas reuniones, por ser de gran interés para todos. No dejen de concurrir hoy sábado a las tres de la tarde, a San José esquina a Industria (altos).

La Comisión.

DESMENTIDA LA NOTICIA DE QUE EN EL «MABAY» EXISTA REGIMEN SOVIET

Los estudiantes José Leyva Gordil y Raúl Ruiz Hernández, miembros del Directorio Estudiantil Universitario que se hallaban en comisión de servicio en la provincia de Oriente, nos visitaron anoche para decir que es incierta la especie propalada de que existe un régimen soviético en el Central Mabay, ya que lo que hay allí es solamente una huelga que está al solucionarse.

Nos manifestaron asimismo que todas las demandas de los obreros han sido concedidas por la empresa propietaria del referido ingenio, existiendo sólo una diferencia en cuanto a la ascendencia del jornal, que los obreros están empeñados en que sea de un peso.

Los obreros de la "Standard Oil" en huelga

Dieron un plazo de 72 horas a la compañía, hasta ayer. Sus bases no han sido aceptadas

REGLA, septiembre 22.—Como informamos oportunamente a los lectores del DIARIO, los obreros de la Standard Oil Company se reunieron hace tres días, formando un sindicato y acordando presentar un pliego de bases a la empresa.

Determinaron, asimismo, dar un plazo de 72 horas, que venció en el día de hoy.

En vista de que la empresa se ha negado a reconocer el sindicato, los trabajadores han ido a la huelga, circulando a todos los compañeros del interior para que los secunden.—**Pérez**, corresponsal.

HA SIDO INSTALADA EN EL «DIARIO DE LA MARINA» UNA ESTACION TELEGRAFICA

En el día de ayer quedó instalada en la Redacción del DIARIO, una Estación telegráfica, con objeto de trasmitirse y recibirse directamente los despachos telegráficos dirigidos a este periódico.

A la gentileza de la Dirección de Telégrafos de la Secretaría de Comunicaciones se debe la instalación de la Oficina Telegráfica antes dicha.

Para desempeñar la misma ha sido designado el señor Estanislao Vega Caballero.

M.E.C.D. 2016

ADMIRABLE PROPAGANDA DEL «VALLE DE LEMUS»

Con una nutrida concurrencia celebró Junta ordinaria esta Sección de Propaganda, bajo la Presidencia del entusiasta señor Salgueiro ,y en la cual se trataron importantes acuerdos relacionados con la propaganda de la Sociedad.

A propuesta del señor Ramón Le[illegible] la Sección de Propaganda aprueba la celebración de un banquete de confraternidad en honor de sus asociados.

El referido banquete se celebrará en el mes de noviembre próximo y tendrá derecho al mismo, todo asociado que aparezca inscripto como tal, en 18 de septiembre de 1933, es decir, que haya pagado el recibo del referido mes de septiembre, o bien tres recibos adelantados.

La Comisión nombrada para la confección del programa del referido banquete, así como para gestionar el local donde se ha de celebrar el mismo, empieza a trabajar activamente para que resulte un verdadero éxito, y la Sección de Propaganda tiene un verdadero interés en ver a todos los lemeses reunidos en un acto de confraternidad y cobijados bajo el estandarte de la Sociedad, símbolo del histórico y deliciosos Valle de Lemus.

A una famosa orquesta se le confiará el programa de bailables, después del banquete.

FARMACIA
Y DROGUERIA
DANHAUSER
DE TURNO HOY
NEPTUNO Y PERSEVERANCIA
M 7971 7972 7973 3202

FARMACIA
DROGUERIA
DE
"JOHNSON"
DE TURNO LOS LUNES
Obispo No. 230 TELEFONO-A-2129.

LA MAYOR
35 EDIFICIOS
700 EMPLEADOS
SARRA
DROGUERIA
ABIERTA TODOS LOS DIAS
TODA LA NOCHE LOS MARTES
A-8026 A-3611

Farmacia de Turnos

SABADO

HABANA

Ave de Italia Número 129	A-2171
Zenea y Perseverancia M-3202	M-7971
San Rafael 126	U-6902
Padre Varela número 117	M-4659
Plácido 4 (antes Bernaza) esq. a Obispo.	A-1235
Paula No 53	M-5462
Gral. Carrillo y Aramburu	U-6902
Gral Aranguren y Condesa	M-4516
Máximo Gómez 363 esquina a Matadero	M-4785
Zenea y Raimundo Cabrera	M-4634
Salud y Lealtad	M-5440
Finlay 115 entre Oquendo y M. González.	U-6712
Ave de Menocal y General Carrillo U-6890	U-6835
Gral. Aranguren y General Aguirre	M-4540
Máximo Gómez No 412	M-5371
Merced y Picota	M-8787
Aguila y Vives	M-4379
Ave de la República número 265	U-6822
Ave de Menocal número 72	U-8080
Padre Varela No 19	U-6855
Esperanza No 57	M-4034
Crespo y Refugio	M-4688
Máximo Gómez 128 esquina a Figura	M-8076
Ricla y San Ignacio	M-4710
Hospital y Jovellar	U-6630
Luz y Compostela	M-1900
Padre Varela 98	M-6657
Ave de Menocal número 42	U-6803
Oquendo y Víctor Muñoz	M-4501
Cárdenas No 55 A-2633	M-5155
Gervasio y Maloja	
Paseo de Martí número 104 M-8283	M-5453
San José y Lealtad	A-9966
Aguila 134	M-6667

VEDADO

Zapata entre A. y B F-6065	F-1365
Calle 23 número 500, esquina a 22 F-6164	F-2888
Calle 12 y 21	F-6172
Calle 5 No 40	F-5872
Ave de Wilson No 20.	F-6224
Calle 23 número 393 esquina a 4	F-6130

VIBORA

10 de Octubre y Avenida de Acosta	I-1179
10 de Octubre y Estrada Palma	I-7756 I-7715
Dolores y 15 Reparto Lawton	X-3053
Santa Catalina No 61	X-2317

JESUS DEL MONTE Y SANTOS SUAREZ

10 de Octubre No 367.	I-1492
Juan Delgado y Libertad	I-3636
10 de Octubre No 130	M-5303
Juan Bruno Zayas y Lacret, I-2727	I-2828
10 de Octubre No 267	I-7795

LUYANO

Cueto y Municipio	X-3048
15 y Pocita	X-2234
Ulacia y Carretera de Güines	X-2289
Fernández de Castro número 121.	I-7452

CERRO

Calzada del Cerro número 815	I-7272
Moreno 40 letra B.	I-7410
Calzada del Cerro número 891	I-7342
Florencia y San Quintín	I-7585

NOTA.— Este grupo deberá prestar el servicio público todo el día y la noche de los Domingos y Fiesta y Duelo Nacional siguientes: Enero 15 y 28; Febrero 26; Abril 9; Mayo 20 y 21, Julio 2; Agosto 13; Septiembre 24; Noviembre 5; Diciembre 17.

HABANERAS

LA MODA ACTUAL

MODELOS VARONILES

Características de la moda en la nueva temporada son los chalecos muy estilo varonil que se llevarán a cualquier hora y que se harán en todas las telas.

Manibocher, por ejemplo, los hace con incrustaciones de gamuza o piel y **Chanel** presenta algunos con delanteros de terciopelo a rayas.

Las blusas estilo túnica ajustadas a las caderas se verán mucho, así como las de terciopelo estilo sastre.

Los pantalones a grandes cuadros que usan los hombres para jugar **golf**, junto co nbotas altas de cordones y blusas de cuello alto, prestan la nota típica del otoño y recuerdan aquella época cuando estaba tan de moda montar en bicicleta.

El atavío masculino que ha recibido el favor de las celebridades de la pantalla, ha sido adoptado también por **Ruth Etting**, la actriz que aparece aquí en el grabado con pantalones y blusa de franela, en un paseo matutino por el **Boulevard** de **Hollywood**, tomando un descanso después del trabajo.

CAPAS Y ABRIGOS

New York, París y Londres votaron en favor de las capas para los **sports**, no las que se hacen separadas, sino los que constituyen parte del ensemble.

Se ven preciosos modelos de capas en **tweed** de una mezcla de gris y carmelita forrada de piel de ardilla o unas telas a cuadros en carmelita y **beige** forrada de azul.

Bruyére nos presenta unos abrigos de cuero bordados en lana que son especialmente para **sports**.

Para las que gusten comer fuera de casa son útiles y muy **chic** las capitas de lentejuelas de azabache con un cuellito de terciopelo negro y una corbata en forma de lazo de lo mismo. Con éste se lleva una toquita de **paillettes** negros con plumas de avestruz cayendo hacia detrás como los cazadores que vemos en los cuadros antiguos y que **Reboux** los hace encantadores.

NOTAS DE PARIS

Hay un grupo de mujeres cuya opinión tiene peso en el mundo de la moda que abogan por el zapato largo, estrecho y fino. **Raúl Bernard** hace para un corto número de sus clientas predilectas, unas sandalias azul oscuro en **Cabritilla del mar**. Los tacones son bajos de líneas largas y puntiagudos.

Mme. de Saint Maur, de la famosa casa de lencería de París que hace ropones de dormir y la ropa interior para la mitad de las grandes bellezas de París y todas las estrellas de Holyywood están orgullosísimas del hecho que sus ropones los están usando como trajes de noche.

Ultimamente se presentó en la apertura del **Ambassador** una señora en ropones y dos damas de la nobleza inglesa llevando vaporosos ropones en las carreras de Ascot, bajo los mismos ojos de sus majestades. Uno era rosado con diminutos ovalitos negros, el otro era de **Crepé Marrocain** blanco, los hombros y mangas de encaje gris pálido y un cinturón de terciopelo gris. Los más nuevos vienen en colores pastel y a veces en rojo amapola.

La última novedad para regalo de viajeros consiste en una cosa que llaman **Lectrolite**, un encendedor de cigarros sin llama que parece un creyón de labios y se llena con un flúido especial.

En el júbilo unánime del retorno a la moda del beret una de las señoras más elegantes de París se mandó a hacer con **Reboux** uno muy pequeñito de lentejuelas blancas para llevar con un traje sencillo de crepé negro para comidas.

MENU DEL DIA

Almuerzo	Comida
Melón Cantaloups.	Grape fruit.
Revoltillo de menudos.	Crema de garbanzos.
Patas a la andaluza.	Frituras de huevas de pescado.
Arroz blanco. Platanitos.	Lengua estofada.
Ensalada de chayotes.	Ensalada de aguacate.
Dulce de fruta bomba.	Natilla quemada.

RECETAS DE COCINA

Pollo en salsa de foie-gras

Se pican dos pollos en pedazos sazonándolos con sal, pimienta y limón. Se hace un sofrito con dos cucharadas de mantequilla, dos cebollas, tres ajíes y un diente de ajo pasados por la maquinita agregándole los pollos y una taza de vino Jerez. Cuando esté dorado se le agrega una taza de caldo y dos tazas más de vino Jerez hasta que estén blandos los pollos.

Entonces se le añade un cuarto de lata de foie-gras uniéndolo bien con la salsa y dejándolo en el horno hasta el momento de servirse.

M. R. de FONTANILLS

ASOCIACION DE DEPENDIENTES DEL COMERCIO DE LA HABANA

SECRETARIA

Asamblea General de Asociados

Estimando la Junta de Gobierno que el cierre de estos Centros y el de sus Quintas de Salud, es inevitable si los socios no se aprestan a su defensa, por acuerdo de la misma se convoca a los socios a la Asamblea General Magna de reivindicación y de defensa social que se celebrará en la tarde del Domingo 24, a las dos en punto en el Palacio Social, Paseo de Martí 61.

Se requiere la presentación del carnet de identidad y del recibo social a la Comisión de Puerta — La Habana, 22 de Septiembre de 1933.—CARLOS MARTI, Secretario General.

CENTRO GALLEGO

SECRETARIA

CONVOCATORIA A ASAMBLEA GENERAL DE SOCIOS

La Comisión Ejecutiva de este Centro, comprendiendo que las últimas disposiciones gubernativas suponen un grave peligro para la vida social, determinó convocar a todos los señores asociados a una ASAMBLEA GENERAL EXTRAORDINARIA, para el domingo, 24 de los corrientes, a las dos de la tarde, en el salón principal del edificio social; y al objeto de darle cuenta de los graves problemas que la Asociación confronta y que los señores socios decidan con sus propias determinaciones.

La Comisión Ejecutiva ruega la más puntual asistencia a dicha reunión; y les hace saber que, para tener acceso al local de la misma, será menester presentar a la Comisión correspondiente el carnet de identidad y el recibo de la cuota social que corresponde al mes de la fecha. Habana, septiembre 21 de 1933.

Visto Bueno:
JESUS PEREZ CABO, Presidente. — DR. ALFREDO BLANCO Y GUERRA, Secretario.

Anúnciese en el DIARIO DE LA MARINA

INVENTOS, INNOVACIONES Y CURIOSIDADES

(Science News Service)

Los alemanes han inventado un rifle automático capaz de disparar más de 12 proyectiles por segundo, que es la mayor velocidad que se conoce en la materia. Su peso aproximado es de un poco más de diez libras.

Se han diseñado unas puertas que llevan en su interior unas lámparas, las que se encienden al apretar un botón. Las luces a que aludimos iluminan perfectamente el agujero de la cerradura, facilitando de manera considerable la labor de meter la llave en la oscuridad.

Los expertos de los Estados Unidos prueban la resistencia de las hélices haciéndolas girar irregularmente. Para ello se valen de un motor eléctrico, que registra también las vibraciones que sufren las mismas cuando están en uso.

Suiza dispone de tres compañías nacionales de transporte aéreo y tres extranjeras, las cuales cubren un radio de 960 millas dentro del país, y de 2,865 fuera del mismo, en el que se consideran incluidas las principales naciones de Europa.

Bromas y Veras

Por JOAQUIN ARISTIGUETA

Yo soy un decidido partidario de los salarios altos y de la vida cara, porque es la vida civilizada. En los países de vida barata la vida es más costosa; en los países de vida cara, la vida es más fácil; de donde resulta que la vida es como las monedas: cuando no es cara, es cruz. Y a mayor abundamiento de razones hay que convenir en que la vida barata es una mala vida, y la vida costosa es una vida muy buena; ni más ni menos que lo que ocurre con los zapatos

Pues bien: no obstante ser un decidido partidario de la vida cara, creo que no se puede llegar a los altos precios por saltos; porque si todo lo aumentamos de golpe al doble o al triple, en tanto los jornales se acomodan al costo de la vida, nos moriremos de hambre. Y el negocio estriba en que, si tenemos que morirnos, sea de indigestión y no de hambre, aunque no dejo yo de reconocer que la indigestión es un peligro gravísimo, que amenaza siempre a los pueblos revolucionarios, mientras que el hambre es una cosa que conserva la línea, estiliza la figura y hace románticos a los hombres y a los pueblos. Y si se quiere una prueba, no hay más que ver la gente que se muere a causa de las fabadas, caldos gallegos, ajiacos y demás municiones de boca: ¡la guerra que han dado y siguen dando esas municiones! Como que estoy por asegurar que matan más gente las revoluciones de estómago que las revoluciones políticas. Y, en fin, para agotar ya el argumento, adviértase que todas las guerras, así las intestinas como las otras, causan víctimas por lo mismo siempre: por la comida. Porque unos mueren por comer, y los otros por haber comido. Y se vendrá a la conclusión de que el estado perfecto del hombre (y de la mujer) es el del hambriento, aunque la Humanidad, prosaica y falta de sentido espiritual, no lo entienda.

No obstante todo esto, repito que soy partidario de la vida cara, pero alcanzada por grados, y así me parece muy bien que los barberos, por ejemplo, cobren treinta centavos (el triple que antes) por un pelado, pero a condición de que a mí me suban mis ingresos en la misma proporción: si no, el desequilibrio me traerá una consecuencia grave, además de una melena como la que usa Colón en todas las estatuas (y conste que eso que digo de Colón, no es un descubrimiento).

A causa de ese desequilibrio, ya hubo barberos que bajaron la picada de treinta a veinte «kilos», porque dicen que a treinta no comían: y claro está que si los barberos no comían, no es nada de extraño que hayan rebajado diez «kilos». Y los barberos no comían porque los clientes, ante la subida del corte de pelo, comenzaron a dejarse los bucles, y de seguir así la cosa, dentro de un mes nos hubiéramos encontrado con que las únicas personas de pelo corto habrían sido las mujeres: ¡Figúrese el lector lo peligroso que esto hubiera sido en unos momentos como los presentes, en que todos estamos tirándonos de los pelos! Y calcúlese lo terrible del problema para el escultor que mañana (o quien dice mañana, dice pasado) tuviera que levantar una estatua de cualquiera de los hombres ilustres descubiertos por nuestras revoluciones, aunque la mayoría de los hombres de nuestras revoluciones ya estaban descubiertos antes, porque son jóvenes que no usaban sombrero. ¿Qué escultor hace una estatua artística, con una figura de pantalón largo y de melena con tirabuzones? ¿Cómo sabríamos si la estatua era del «Revolucionario del Ala Desconocida», o de Doña Juana La Loca vestida a la moda? ¡Horrible dilema!

Y el peligro ha desaparecido gracias a la rebaja de los diez «kilos» por el «pelao», que permite el término medio entre la melena y el pelado al «cero», que ya no es pelado, sino más bien parece mondado. Así, pues, las personas regulares (que no somos personas «bien» porque andamos mal, y que no nos consideramos «mal», porque no estaría bien) usábamos unos peinados caprichosos entre la onda, el tupé y la raya a escuadra, pero ahora, por necesidad de economizar tenemos que hacernos los pelados más definitivos y duraderos, con lo que resulta que se nos ha rebajado la categoría social, ya que resultamos gente de poco pelo.

De esto resulta, que los barberos han dejado los precios con un aumento al doble, pero como los peludos espacían también al doble sus visitas a las barberías, los barberos no han ganado nada más que el aumento de pelo como residuo del esquilado.

Y todo porque los ingresos de los peludos no han aumentado al par que los precios de los pelados.

(Que por cierto, no sé por qué se ha de llamar «un pelado» a un corte de pelo: porque el pelado es el peludo, cuando deja de ser peludo mediante el «pelado»: ¡Digo yo!)

Así que, vamos a contener un poco el «embullo» y a hacerlo racional. Porque es que esto ya va resultando una revolución.

HOY GRAN VERBENA DE LOS DE CURROS ENRIQUEZ

Esta noche se llevará a efecto la grandiosa verbena Polar, en los hermosos y amplios salones de la sociedad Curros Enríquez, sitos en la calle Santos Suárez número 12, esquina a Dolores, Santos Suárez.

Muy lucida quedará esta fiesta, pues es mucho el embullo y entusiasmo que reina, por lo que es de esperar un seguro lleno.

Todos los salones lucirán bellos adornos, que sin duda serán del agrado del público, pues a más que una obra de arte y gusto lo que allí se ha realizado, es algo que dejará satisfecho el más exigente.

En uno de los dos nuevos salones estará el barrio criollo, que lucirá un adorno típico, y así sucesivamente serán repartidos los salones en distintos barrios.

Kioscos de distintas empresas representados por bellas señoritas del Comité de Damas, darán el más exacto servicio.

Los conjuntos musicales que tendrán a su cargo la ejecución del programa son los siguientes:

Orquesta de Antonio María Romeu, jazz band Hermanos Martínez, Septeto Sonora Matancera y el quinteto típico gallego Los Barcaleses.

Queremos hacer constar que personas interesadas en perjudicar a esta institución, se han tomado la libertad de propagar que esta fiesta será suspendida, etc., etc., por lo que queremos hacer público que esta fiesta no será suspendida y garantizamos el más estricto orden.

LA MISA MENSUAL EN LA ERMITA DE MONSERRAT

El próximo domingo, día 24, a las 9 y media de la mañana, se celebrará en la Ermita de Monserrat, la acostumbrada misa mensual, en la que oficiarán los Reverendos Padres Escolapios de las Escuelas Pías de San Rafael.

Todos los ómnibus que van por la Calzada de Ayestarán, cruzan a dos cuadras de la Ermita.

SUSPENDE SU BANQUETE EL CLUB TINETENSE

El banquete que había de celebrar el próximo domingo día 24, en los Jardines de La Tropical, Salón Tropical, en Club Tinetense de la Habana, en honor a sus asociados, el señor Presidente del Club, a petición de un gran número de asociados, por causas que todos os Tinetenses conocen, ha tenido a bien el suspender este Banquete, hasta nueva orden, que será comunicado a todos los asociados del Club.

Sépanlo así los Tinetenses que deseaban asistir el próximo domingo a La Tropical, que esta fiesta ha sido suspendida hasta nueva orden, que no ha de tardar en celebrarse, ya que es deseo de la Presidencia el cumplir con lo sacuerdos del Club.

JUAN TORRES GUASCH

Al tomar posesión del cargo para que ha sido nombrado este amigo nuestro, en la dirección del buró de divulgación, creado por la Asociación Clínica, como un servicio más, cuya oficina ha quedado montada en los altos del local social, Reina 123, esquina a Chávez, tiene el mayor gusto, por nuestro conducto, en dirigir un afectuoso saludo a las asociadas y socios y al público en general, con la seguridad que las personas que en solicitud de informes acudan al buró de divulgación, serán complacidas en los asuntos que interesen, relacionados con los beneficios que presta la Asociación.

Igualmente, para cualquier asunto, del carácter que fuera, estará a la disposición de sus amistades ,con los afectos y atenciones de siempre.

ABURRIDA DE LA VIDA

En el Primer Centro de Socorro fué asistida de graves síntomas de intoxicación, Herminia Almaral Blanco, de 38 años de edad y vecina de Oficios 10.

Herminia sufrió la intoxicación, al ingerir cierta cantidad de pastillas de permanganato con ánimo suicida, por estar aburrida de la vida.

SOCIEDADES ESPANOLAS

Una gran asamblea celebrarán mañana los de Hijas de Galicia Centro Astur y A. Dependientes

A ellas también concurrirán en imponente masa los socios y asociadas, sus dirigentes para tratar públicamente grave problema que plantea la Colegiación de todos los médicos

Entre las asociadas de Hijas de Hijas de Galicia existe la mayor expectación con motivo de la Junta General extraordinaria que como anunciamos, habrá de celebrarse mañana domingo, a las dos de la tarde, en el Centro Gallego, siendo la entrada por la calle de San José.

La trascendencia de esa Junta no es necesario preconizarla pues los asuntos a tratar son de tan fundamental importancia que puede decirse que depende de ese acto la vida de la Sociedad, y como las asociadas están dispuestas a defender denonadamente sus derechos e intereses, no es aventurado asegurar que la mencionada junta habrá de estar de lo más concurrida, atendiendo, además, el ruego de la Directiva, que encarece de todas las asociadas la más puntual asistencia.

Conviene advertir, que para tener acceso al local de la Junta, deberá presentarse a la Comisión de Puerta, el recibo de cuota social y el carnet de identificación.

Para mañana a las dos de la tarde, en el salón principal del edificio del Centro Asturiano, está convocada una asamblea general de asociadas y asociados en general, en la que la Junta Directiva dará cuenta de trascendentales asuntos que se relacionan con la vida y el desenvolvimiento de la Sociedad, con motivo de la actuación de determinados sectores que tratan de crear un conflicto que amenaza a la vida de las Sociedades en general.

Asamblea de todos los socios, cualquiera que sea su condición de sexo, en esta asamblea se pondrá de manifiesto la actuación de la Junta Directiva durante estos últimos días.

Para la Asamblea que se ha citado por la Secretaría, de orden del señor Presidente General, se ruega la concurrencia de todos los socios y las socias, que no falte nadie, que todos se encuentren ocupando el lugar de honor que le corresponde.

Asociadas y asociados no faltéis a esta Asamblea, dejar por el día de mañana todas las diversiones, concurrid a esta Asamblea general en la que se tratarán problemas de gran trascendencia social y de mucha gravedad.

Con motivo de la amenaza que se cierne sobre la Asociación de Dependientes del Comercio, la Junta Directiva ha convocado a los asociados y asociadas a una gran asamblea, que se celebrará el domingo, a las dos de la tarde, en los salones del Centro.

En ella se tratará de la situación de la Casa de Salud, frente a la colegiación médica y el grave peligro que entraña para la Asociación, la situación que ahora se le crea a su cuerpo médico.

El Presidente de la Asociación, señor Avelino González, dirigió a los asociados la siguiente circular, que reproducimos por su brevedad y condición:

La Asociación atraviesa los momentos más graves de su fecunda existencia. Está en peligro inminente de desaparecer, si a impedirlo no se aprestan los que forman en sus filas.

Piense que la obra de más de medio siglo caerá en horas; que el noble, perseverante y enorme esfuerzo de tres generaciones, será barrido si no oponemos al desenfreno de la ambición, nuestro derecho a la vida.

Preste un gran servicio a la Sociedad, concurriendo en unión de sus amigos socios, el domingo, a las dos de la tarde, a la gran asamblea que se celebrará en el Centro.

Magna asamblea celebra mañana la Soc. Canaria

Será trascendental porque se tratará en ella del problema que confronta la Asociación

Mañana domingo, día 24, se celebrará en los salones de la Asociación Canaria, Prado 110-B, esquina a Neptuno, una Magna Asamblea de Socios y Asociadas, la que tendrá efecto a las 2 de la tarde.

En esta transcendental asamblea, los socios y asociadas tratarán sobre los problemas que confronta la Asociación Canaria, tomando acuerdos y resoluciones sobre la futura actuación de la colectividad frente al gravísimo problema planteado con la Colegiación Médica Obligatoria, decretada a solicitud de la Federación Médica de Cuba.

Al mismo tiempo que la Asociación Canaria, todos los demás Centros Regionales con Sanatorios celebrarán también asambleas en sus respectivos locales sociales, al mismo objeto.

Dada la importancia que esta Asamblea tiene en estos momentos de aguda crisis que atraviesa la Asociación Canaria con el problema médico, se nos ruega por los elementos dirigentes de la misma insistamos en decir por medio de nuestras columnas, que todo socio o asociada debe hacer un esfuerzo y concurrir a la mencionada Asamblea a fin de que todos presten la debida cooperación; ruego que nosotros cumplimos muy gustosos.

Hay entusiasmo para la asamblea de Ctro. Gallego

Su convocatoria levanta el entusiasmo de los asociados que concurrirán por millares

La convocatoria, breve y sencilla, llamando a los socios del Centro Gallego a una asamblea magna para darles a conocer el proceso del grave conflicto que confrontan todas las Sociedades con Sanatorio y para que expongan, como dueños y mandantes que son, el criterio que les merece y las determinaciones que estimen oportuno adoptar para conjurarlo, ha producido en el Palacio de Galicia un entusiasmo indescriptible, comparable sólo al que reinaba en aquellos lejanos días en que se discutía ardorosamente si la nueva morada había de ser de piedra o cemento.

Cuando los gallegos se enfadan de verdad, suelen decir que se les sube Galicia a la cabeza; y el que haya venido observando estos días la energía y el tesón con que se producen al considerar la inminencia del peligro que amenaza acabar con su ciclópea obra de cincuenta y cuatro años, levantada a costa de esfuerzos y sacrificios sin fin, habrá podido sacar la impresión de que están enfadados de veras o, en otros términos, que se aperciben a defender lo que es suyo con la entereza y tenacidad características de la raza, cualidades de que tantos ejemplos ofrece la historia de la vieja y heroica Suevia.

Por estos barruntos es fácil colegir las proporciones gigantescas que habrá de alcanzar la asamblea de socios convocada para el domingo a las dos de la tarde, la cual coincidirá con las que a la misma hora y con el mismo objeto celebrarán todas las Sociedades con Sanatorio, de donde saldrá una acción conjunta formidable que se exteriorizará en una formal protesta ante el Gobierno y una manifestación simultánea en toda la isla que señalará una época en los anales de la República cubana.

JUNTAS DIRECTIVAS

NATURALES DE ORTIGUEIRA: Celebrarán Junta Directiva el día 23 del actual, a las ocho y media de la noche, en el local social.

PROGRESO DE LANZOS: celebrará Junta Directiva el día 22 a las ocho y media de la noche, en Amistad I-18.

UNA GRAN FIESTA EN EL CLUB ESPAÑOL

En su local social de Seis y 17, en el Reparto Almendares, habrá de celebrar el Club Español de Almendares, el domingo, día 24, de noche de la noche hasta el amanecer.

Se han contratado las orquestas de Antonio María Romeu Emilio Paradá y el Sexteto Popular, las que harán las delicias de los concurrentes.

La Directiva del Club viene laborando con gran entusiasmo, para que esta fiesta sea un verdadero éxito.

La guardarropía está señalada en 20 centavos, siendo la entrada gratis y habrá grandes sorpresas para las damas que asistan.

CRUCIGRAMAS

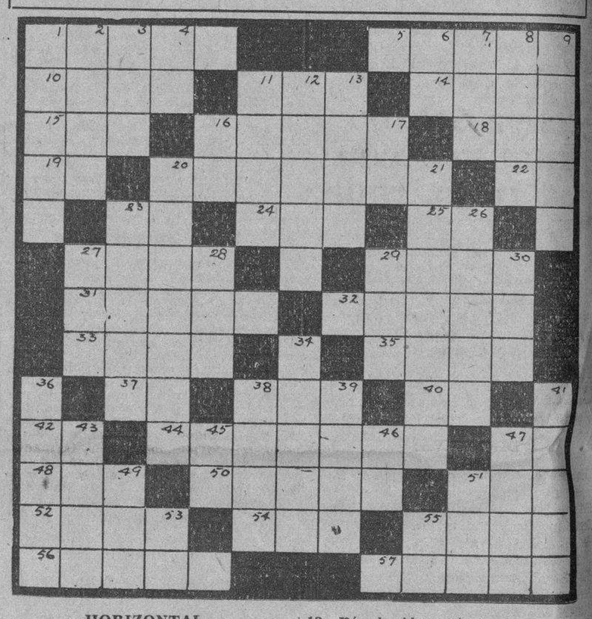

HORIZONTAL

1 Parte de la Gran Bretaña, al O. de Inglaterra.
5 Isla del Atlántico, entre Sicilia y Africa.
10 Semilla aromática.
11 Labiérnago de Europa.
14 Hijo de Lot.
15 Nombre japonés.
16 Ave zancuda de Europa.
18 Prefijo que significa tres.
19 Letra.
20 Vasija grande en que se calienta cualquier cosa.
22 Iniciales de un presidente de los Estados Unidos.
23 Nota.
24 percibir los sonidos.
25 Cincuenta y cinco.
27 Instrumento de defensa.
29 Ciudad de la Arabia (Yemen).
31 Que no pertenece a la Iglesia.
32 Ciudad de Italia.
33 Porción de tierra rodeada de agua.
35 Nacido.
37 Pronombre.
38 Título.
40 Norte América.
42 Carta.
44 Una de las cinco partes del mundo.
47 Associated Press.
48 Corriente de agua.
50 Ciudad de los Estados Unidos.
51 Extremo del eje de la tierra.
52 Escaso, limitado.
54 Animal.
55 Arbol indígena de Filipinas.
56 Falda que usan las indias de la Sierra, abierta por un lado, dejando ver las enaguas. Perú.
57 Antigua ciudad de Jonia, a orillas del Mar Egeo.

VERTICAL

1 Instrumento musical.
2 Especie de ciervo.
3 Enredo.
4 Existe.
6 Ante Meridiano.
7 Departamento Francés.
8 Defecto.
9 Antiguo nombre de Ceuta.
11 Sin compañía.
12 Maña, artificio.
13 Río de Alemania.
16 Sociedad Anónima.
17 Ter. de infinitivo.
20 Cama pequeña para transportar enfermos.
21 Natural de una aldea.
23 Conjunto de palabras que forman sentido.
26 Cesión mediante un precio convenido.
27 Yermo de Mahoma.
28 Lugar.
29 Departamento francés.
30 Cabo del Mediterráneo.
34 Ciudad de Francia.
36 Pez.
38 Pez.
39 Que posee gran fortuna.
41 Piedra preciosa.
43 Ciudad de Suiza.
45 Onomatopeya que imita el mugido del toro.
46 Interjección.
47 Pastor de Sicilia, amado por Galatea, y a quien aplastó bajo una roca el celoso Polifemo.
49 Movimiento del mar.
50 Lengua que se hablaba en Francia al sur de Loira.
51 Mujer de Saturno.
55 Castillo en que vivió Edmundo Dantés.

LA SOLUCION MAÑANA

SOLUCION AL CRUCIGRAMA ANTERIOR

P	E	R	L	A				M	E	L	O	N
R		A	I	R	E		P	I	C	A		A
I	T		S	I	N	D	I	C	O		S	R
O	R	O		A	E	R	E	O		C	O	D
R	I	N	A			I			C	O	T	O
	O	T	R	A		L		C	O	M	O	
		A	N	T	E		M	O	R	A		
	A	R	E	A		R		L	E	D	A	
I	B	I	S			U			A	R	T	I
P	R	O		C	A	B	O	T		E	O	S
A	A		C	A	L	I	D	A	D		S	
N		M	A	N	I		A	L	O	N		
A	T	I	L	A				A	N	I	M	

A LAS ASOCIADAS DE "HIJAS DE GALICIA"

JUNTA GENERAL EXTRAORDINARIA

CONVOCATORIA

Por acuerdo de la Junta Directiva, se convoca a las asociadas de "Hijas de Galicia" a Junta General Extraordinaria para el próximo domingo, día 24 del actual, a las dos de la tarde en el Centro Gallego, por San José, para tratar de asuntos de interés fundamental para la vida de la Sociedad, por lo que se ruega la más puntual asistencia.

Habana, 20 de Septiembre de 1933.

Vto. Bno.

Manuel Vicente Otero, Presidente. — Dámaso Pérez Valenzuela, Secretario.

M.E.C.D. 2016

Nuevo Comité de auxilio pro-damnificados de Sagua la Grande

Hemos tenido el honor de recibir la visita de varios miembros del Nuevo Comité de Auxilios Pro-Damnificados de Sagua la Grande, los señores Domingo Rodríguez, Presidente; Antonio Piedra, Secretario; Juan Antonio Suárez, Tesorero; Ricardo T. Sotres, Joaquín Duesso, Andrés Suárez Soler, José R. Piedra, Felipe Montes de Oca y Juan Manuel Piedra, quienes nos rogaron la publicación del siguiente escrito, lo que nos place muy de veras:

¡PIEDAD PARA SAGUA!

Sr. Director de el DIARIO DE LA MARINA.
Presente y Teniente Rey.—Ciudad.
Muy Sr. nuestro:

Debidamente autorizados por la Secretaría de Gobernación, hemos constituído un comité de auxilios, Pro-Damnificados de Sagua la Grande, con domicilio en el Reparto Batista, sito calle 12 esquina a F. Academia de Música «Costa», Teléfono 1572, con objeto de implorar toda clase de donativos, con excepción del efectivo, para la citada Ciudad y su jurisdicción.

Agradecemos de corazón todas las gestiones que individual o colectivamente se realicen por diversas entidades o elementos de esta Capital, en favor de nuestros famélicos y quebrantados coterráneos, pero hacemos constar que este Comité es independiente del que radica en esta Capital, teniendo solamente un nexo de mutua solidaridad y cooperación con la CRUZ ROJA ESTUDIANTIL que se encuentra de viaje por aquella devastada zona.

Adjuntamos a Ud. una copia de la carta-circular que entregarán personalmente nuestros comisionados, a los señores donantes, cuya carta es a la vez un recibo por los efectos que sean entregados, suplicando a los no pudiendo hacerlo en caso favorable, comisionen a personas de su entera confianza para invertir en víveres y en su presencia, cualquier cantidad donada.

Conociendo la espontánea cooperación que toda la Prensa Cubana presta a las obras nobles y humanitarias, esperamos de ese DIARIO que Ud. dignamente dirige, la publicación de la presente y los adjuntos documentos. Muchas gracias.

Muy atentamente de Ud.,
VTO. BNO.
Domingo Rodríguez Palacio,
Presidente.

Antonio A. Piedra,
Secretario.

COMITE DE AUXILIOS PRO-DAMNIFICADOS DE SAGUA LA GRANDE

Calle 12 esq. a F.—Academia de Música «COSTA».—Teléf. X-1572.—Reparto Batista, Luyanó.—Habana.

DIRECTIVA:

Presidente: Domingo Rodríguez Palacios.
Primer Vice: Manuel J. Piedra Pita.
Segundo Vice: Florentino Alejo.
Secretario General: Antonio A. Piedra y Montes de Oca.
Vice Secretario: Oscar Alvarez.
Secretarios Adjuntos: Delfín Costa y Juan M. Piedra.
Tesorero: Juan A. Suárez Montes de Oca.
Vice: Vicente Rodríguez.
Contador: José Jorrín y Montes de Oca.
Vocales: Dr. Emilio Rodríguez Palacios, Manuel Costa, Florentino Alejo Jr., Joaquín Alejo, Virgilio Casanas, Manuel Palacios, Manuel Caballo, Antonio Suárez Soler, Rafael Richardo, Ricardo T. Sotres, Julio Alvare, Pedro Cuevillas, Cirilo Casall, Juan Jorrín, José Nacianzeno, Francisco Finol, Marcos Bencomo, Joaquín Duesso Danau y M. Torrens.

Presididas por la Srta. Ildara Rodríguez Castell las siguientes damas: Señoritas Felicidad, María Leonor, Paula y Mercedes Piedra y Montes de Oca; Josefina y Caridad Rodríguez Palacios, María Antonia Alfonso Carol; Señoras: María M. de Piedra y María Borras de Suárez.

Comité de Auxilios Pro-Damnificados de Sagua la Grande.

Calle 12, No. 11. Telf. Rpto. Batista. Luyanó. — Habana

Sr.....
Muy señor nuestro:

Sabemos bien que toda la población cubana está esquilmada completamente y que por tanto, nadie, por grande que sea su voluntad, puede dar en auxilio de los demás. Posiblemente una gran mayoría de nuestros vecinos luchan tenazmente para sobrellevar la vida, ocultando sus múltiples necesidades. Sabemos señores que cualquier donativo implica un nuevo sacrificio.

Pero... qué hemos de hacer. Vestidos de furioso huracán, la Naturaleza para increpar al hombre diciéndole sin palabras: «Yo soy más fuerte que tú», pasó con ímpetu indescriptible y asolador por varias ciudades de la República, dejando a sus habitadores, los que pudieron escapar con vida, en la más horrible desesperación.

Nuestros hermanos de Sagua tienen hambre y pululan por las calles descalzos y semi-desnudos.... Nosotros constituídos en Comité de Auxilios, debidamente autorizados, imploramos piedad para ellos, demandando algún sacrificio vuestro en favor de esa pavorosa legión de compatriotas hambrientos: Ropas (aunque sean usadas), zapatos, víveres, lo que podáis ofrecernos...

¡Gracias! Y que el Gran Todo os convierta en salud esta generosidad permitiéndole siempre enjugar las lágrimas y los dolores de la humanidad que gime, alejándole a su vez, a Ud. y los suyos de tantas inenarrables amarguras.

Vto. Bno.:
Presidente. Secretario.

EL UNICO ESPECIFICO
que de veras ha practicado desesperadas curaciones completas del ESTOMAGO, es el
DIGESTIVO MOJARRIETA

Guanabacoa al Día

Srta. Mercedes Presmanes Cuervo, hija de la señora Virginia Cuervo y del señor Valerio Presmanes, cumple 15 años, mañana día 23 de septiembre de 1933.

RESTABLECIDA

Ya está completamente restablecida de la dolencia que por varios días la retuvo en el lecho, la bella joven señora Adolfina del Corral de Reigosa.

Mucho nos satisface dar a conocer esta noticia, que será acogida con agrado por sus numerosas amistades.

ACERTADO NOMBRAMIENTO

Por decreto del señor Presidente de la República, ha sido nombrado en propiedad Inspector General del Puerto de la Habana, nuestro estimado amigo el distinguido señor Miguel A. Zaldívar, quien venía desempeñando dicho importante cargo con carácter interino.

Tan acertada designación ha sido vista en esta villa con verdadera satisfacción, ya que el señor Zaldívar es un guanabacoense que cuenta con innumerables amigos entre nosotros, donde residió por muchos años.

Al felicitarlo sinceramente por el expresado motivo, le deseamos muchos éxitos en el cargo.

DE VIAJE

Rumbo a la ciudad de Pinar del Río, donde pasará algún tiempo, ha marchado el querido y sabio mentor escolapio, Rvdo. P. Francisco Fábrega, ilustre Vicario de las Escuelas Pías en Cuba.

El virtuoso sacerdote residirá en el magnífico plantel que dicha comunidad calasancia tiene establecido en la indicada población.

Grata estancia le deseamos al distinguido amigo en aquel lugar y que pronto lo veamos por aquí, donde sabe se le respeta y admira.

BASTANTE MEJORADA

Hállase bastante mejorada de la afección que viene padeciendo desde hace varias semanas, la estimada señorita Rita Prieto y Eced.

Hacemos votos por que muy pronto esté del todo curada.

TEATRO CARRAL

Atrayente y magnífica es la función que esta noche se efectuará en el teatro Carral, para la cual se ha combinado un bello programa de cintas cinematográficas.

Se estrenará la interesantísima joya titulada El beso ante el espejo, una película de extraordinario valor artístico y con un argumento muy hermoso, interpretado por Nancy Carroll y Paul Lakas.

También irán a la pantalla: Dos Padres, por Leo Carrillo y Mary Brian, una comedia y un cartón con el cachorro Pucho.

Las damas y damitas que concurran esta noche y mañana al coliseo Carral, serán obsequiadas con unos sobrecitos de polvo Elektra, de la perfumería Bourjois, algunos de los cuales contienen una tarjetita, que será canjeada en Los Precios Fijos, Agencia del DIARIO DE LA MARINA, por una caja de dichos polvos.

Mañana estreno de Una noche en el Cairo.

ONOMASTICO

Hoy celebra su onomástico el conocido señor Lino Martínez López, por lo que recibirá muchas felicitaciones de familiares y amigos.

A las que unimos la nuestra muy afectuosa.

Oscar de la Cruz Muñoz.

VIBORENAS

NOTA AMOROSA

En el sector revolucionario del Dios Cupido, nótanse intensas actividades, seguidas de continuados triunfos, pues además de los «chismecitos» ya conocidos, descontando una sola, pero muy lamentable ruptura entre una preciosa «molinesita prieta» de la Avenida de Pocito y un conocido joven de apellido muy parecido al mío, puedo dar a conocer la siguiente boda.

Es ella la distinguida y gentilísima señorita Carmen Fontanills, siempre merecedora de todos mis elogios, por su delicada, bella y exquisita elegancia, y el amigo muy estimado y cumplido, el joven doctor en farmacia, José Ismael Ortega, condueño de la farmacia «San Juan», en la Calzada de 10 de Octubre.

Carmen y Pepe ya tienen fijada la fecha de su matrimonio para el día 7 del próximo mes de Octubre, en la Iglesia de Nuestra Señora del Carmen.

Boda de la que prometo todos sus pormenores, en su oportunidad, felicitando anticipadamente a tan afortunados novios.

OTRA BODA

Otra boda cuya fecha me complazco en consignar, señalada ya para la segunda quincena, también de Octubre.

Es la gentil novia, una figulina tan hermosa como Hilda Rodríguez Trespalacios y Vilaplana, hija amantísima de los esposos, bondadosa dama, Armanda Vilaplana y el bien querido amigo, y consuegro, Aniceto Rodríguez Trespalacios.

Hilda unirá sus destinos a los del afortunado joven, que bien merece el valioso tesoro que adquirirá, por sus valiosas dotes, Pedro Mirabal, mi apreciable conterráneo, el cumplido amigo «Perucho».

Su boda será en nuestra Iglesia Parroquial de Jesús del Monte, ante nuestro querido y popular Párroco el Presbítero José Rodríguez Pérez.

Prometo a Hilda y «Perucho» una cumplida reseña del suntuoso acto que tan memorable será para ellos, y que tan dichosos los hará, con mi más afectuosa enhorabuena anticipada.

SR. JOSE GARCIA

He tenido el gusto de saludar a tan apreciable amigo y convecino, antiguo profesor, que desempeña su noble profesión como un verdadero sacerdocio, en su colegio «Claudio Gumá», en la calle Octava núm. 22, entre las Avenidas de López Rubio, (antes Concepción) y Rafael Trejo, (antes San Francisco).

El profesor señor García, por mi conducto, se ofrece a los padres de familias, y es tan sólida su reputación de notable pedagogo, que no dudo serán apreciadas sus labores culturales por ellos.

EREIDA DEBENS

El jueves celebró su cumpleaños, esta monísima jovencita, un admirable capullito que disfruta de la más dichosa vida, en el seno de su apreciable familia.

Ereida de tan raro nombre como de tan rara belleza, destacándose siempre, fué visitadísima y muy felicitada, teniendo para sus amistades su más delicadas atenciones, como la más delicada mujercita.

Yo le deseo la continuación de su actual felicidad, y si es posible, aumentada.

NUEVA ASOCIACION

He recibido lo siguiente, que me complazco en consignar:

En la ciudad de la Habana, a los dieciocho días del mes de Septiembre del año mil novecientos treinta y tres, siendo las nueve de la noche, se reunen los señores propietarios de jardines, en la casa calle Diez de Octubre número 290, y después de abierta la sesión, se lee el acta de la anterior de constitución, que es aprobada al igual que el Reglamento, y se somete a los presentes una moción por la que se desea se nombre una Junta Directiva, con el objeto previo de presentarla al Gobierno de la Provincia, para la correspondiente legalización de la Asociación Nacional de Propietarios de Jardines.

Dicha Junta Directiva, presentada y aprobada quedó formada así:

Presidente: Alberto Armand y Solar.
Primer Vice: Licdo. Francisco Carballo.
Segundo Vice: Manuel Pérez.
Secretario: Elías Cofiño Marinas.
Vicesecretario: Cipriano Vázquez y Perera.
Tesorero: Emilio Nonín.
Vicetesorero: Salvador Corral.
Vocales: señores, Luis Trías, José E. Fraga, Francisco Barro, Juan Romero, Alberto Cal, Antonio Fernández, José Alonso, Robustino Bermúdez, Alfredo Naranjo, Segundo Villaboy, Germán Alvarez y Santiago González.

Dichos señores celebraron su reunión en la casa de Cofiño, que para todos tuvo el atento amigo Manolo muchas atenciones.

Véase como aquí, en nuestro imponderable jardín viboreño, ha quedado constituída la Asociación Nacional de Propietarios de Jardines, como el más merecido homenaje a nuestras admirables y admiradas flores-sonrientes.

¡Muchas prosperidades, señores!

EL BAILE DE LAS MERCEDES

Todo está preparado en la «Terraza Central» para el Baile de las Mercedes, así denominado, porque celebrándose esta noche, se esperará el domingo, día de la festividad de las Mercedes y de las «Cheítas», que numerosas abundan en nuestra Ciudad Nueva.

Las distintas Comisiones Femeninas que organizaron el anterior baile, han laborado con su mayor entusiasmo, y han distribuído numerosas invitaciones, tanto familiares como personales por lo que se espera sea numerosa la concurrencia.

El baile comenzará a las nueve y media hasta las dos de la madrugada con una orquesta y un son, que alternarán.

La entrada única será por Patrocinio, donde serán canjeadas las invitaciones de los caballeros, los que abonarán veinte centavos por servicio de guardarropía, por los tickets con los que tendrán acceso a la «Terraza».

Habrá una Comisión de Recibo que exigirá con todo rigor dichas invitaciones, siendo válidas las anteriores.

La orquesta es la conocida «Montecarlo», que dirigirá el profesor señor Alfredo Sáenz, y el són, el afamado del popular Angel Guás, «Sinsonte de Oro», la triunfadora en el radio.

URBANO DEL CASTILO

¡NOVEDAD!
Leche de Magnesia de PHILLIPS
ahora al alcance de todos
¡Rechace las imitaciones!

RADIO Y ELECTRICIDAD

TRASMISIONES PARA HOY

C M W—590 Kilociclos
7.30 a.m. DIARIO Hablado.
11.30 a.m. Soprano y tenor. Recitaciones.
12.00 m. Orquesta típica de Raimundo Pía.
1.00 p.m. DIARIO Hablado.
2.00 p.m. Economía Doméstica.
3.00 p.m. Receso.
3.30 p.m.— Canciones y poesías.
4.00 p.m. Programa mexicano.
6.00 p.m. DIARIO Hablado.
7.00 p.m. Bailables.
8.00 p.m. Música variada.
8.30 p.m. Programa Exide
9.00 p.m. Centro Gallego de la Habana.
10.00 p.m. Centro Asturiano.
11.00 p.m. Termina.

C M C—840 Kilociclos
10.30 a.m. Orquestas y cantos populares.
3.30 p.m. Trasmisión de los juegos de base ball de las Grandes Ligas.
8.00 p.m. Dinorah, estilista de tangos, David Rendón, pianista.
1. Perdón, madre, tango.
2. Telaraña, tango.
3. Evocación, tango.
8.15 p.m. Música selecta. Transcripción eléctrica.
8.30 p.m. Dinorah, estilista de tangos, David Rendón, pianista.
1. Cabellera rubia, canción. A. Lara.
2. Señora tentación, canción. A. Lara.
3. Ojos tristes. Canción mexicana.
8.45 p.m. Solistas instrumentistas. Transcripción eléctrica.
9.00 p.m. Hora oficial. Observatorio Nacional.
9.01 p.m. Dinorah, estilista de tangos. David Rendón, pianista.
1. Mediodía, tango.
2. Bandoneón arrabalero, tango.
3. Amurado, tango.
9.15 p.m. Canciones populares. Transcripción eléctrica.
9.30 p.m. Dinorah, estilista de tangos, David Rendón, pianista.
1. Cononito, corrido mexicano.
2. Zamba chayera, zamba argentina.
3. Chinita, canción mexicana.
9.45 p.m. Música popular. Transcripción eléctrica.
10.00 p.m. Bailables.
11.00 p.m. Buenas noches.

C M C Y—1320 Kilociclos
5.30 p.m. Septeto.
6.00 p.m. Programa Riviera.
7.00 p.m. Diario Deportivo del Aire.
7.30 p.m. Música americana.
8.30 p.m. Audición Giralt.
9.00 p.m. Comedia en un acto, titulada El Espejo del Alma, original de Miguel Ramos Carrión, cuya interpretación estará a cargo de la Compañía que dirige Alejandro Garrido.

C M C W—965 Kilociclos
3.00 p.m. Canciones por Mojica y Ortiz Tirado. T. E.
4.00 p.m. Tangos y Música americana.
6.00 p.m. Termina.

C M X—890 Kilociclos
8.00 p.m. Comedia en tres actos, titulada «Inés Sandoval».
10.00 p.m. Bailables.

C M B C—1270 Kilociclos
1.00 p.m. Boleros y canciones, por Rogelio Martínez y Raúl Valdespí.
2.00 p.m. Receso.
7.00 p.m. Música variada.

C M C E—1365 Kilociclos
De 12 a 1. Hora de todos.
De 4 a 5. Trasmisión de una película en español.
De 5 a 6. Música variada.
De 8 a 9. Música selecta.

W L W—700 Kilociclos
Crosley Radio Corp. Cincinnati, Ohio
7.15. Three Moods In Blue (Harmony Trio).
7.30. Sons les Pont de París. NBC.
8.00. R. F. D. Hour.
8.30 Crosley Follies.
9.00. Saturday Night Dancing Party, con B. A. Rolfe y orquesta.
10.00. Charlie Koehlers Old Viena. Ensemble.
10.15. Over the Rhine German Banda.
11.00. Bailables.

ASALTO Y ROBO

Transitando por Monte e Indio, Carlos Cámara Rivero, vecino de Trocadero 56, fué asaltado por tres individuos, un negro y dos blancos, los que portaban armas y quienes le despojaron de la suma de $18.00, dándose a la fuga, en un automóvil.

Crónica Habanera

EL CONCIERTO DE HOY

En el Teatro Nacional, a las cinco de la tarde, dará comienzo el concierto de música cubana que ofrece el notable maestro Ernesto Lecuona a la sociedad habanera.

Magnífica fiesta de arte, para la que se ha combinado un programa excepcional, en el que tomarán parte nuestros más destacados artistas.

La orquesta de los Hermanos Castro, el valioso conjunto musical, ejecutará y acompañará algunas composiciones.

He aquí el programa completo de este brillante concierto, que culminará en un acontecimiento artístico y social:

Primera parte. Composiciones de Lecuona.

1. Rapsodia Tropical. Orquesta Curbelo.
2. Canta, mi Clave. Estreno. Margarita Borroso; Elia Doval; Amelia Faber; Nena Planas.
3. Butterfly. Canción. Amelia Faber.
4. Quiero. Melodía-Bolero. Estreno. Leonol D-Nais.
5. (a) Vestal Serena. Berceuse. (b) Yara. Melodía negra. Estreno. Margarita Barroso.
6. Lola Cruz. Romanza. Estreno. Luisa María Morales.
7. (a) Pregón de las Flores. (b) Negra Mersé. Danza. Estreno. Tomasita Núñez.
8. (a) Aixa. Canción. Elia Doval. (b) Como arrullo de palmas. Criolla-bolero. Estreno. Luisa María Morales y Tomasita Núñez.
9. Rosa la China. Romanza. Dulce María Raggi.
10. Bajo el claro de luna. Criolla. Dulce María Raggi. Nena Plana.

Acompañamiento de guitarras por las señoritas Conchita Graupera, Lydia Fernández, Rita Farnos, Ofelia Fraga, Olga Aniceto, Noemí Booth.

11. (a) Polichinela. Estreno. (b) Vals Apasionado. Estreno. (c) Mi abuela bailaba así... Estreno.

Piano, por su autor, Lecuona.

Segunda parte:

1. Contigo. Fantasía. Orquesta Hermanos Castro.
2. Yo esperaba un amor. Canción rítmica. Dulce María Raggi.
3. (a) Desengaño. Berceuse; (b) Ave Liga. Canción. Estreno. Edelmira Zayas.
4. (a) Te quiero, Morena. Canción. Estreno. Tomasita Núñez.

(b) Se fué la comparsa. Conga. Estreno. Tomasita Núñez, Luisa María Morales, Leonel D-Nais.

5. (a) Nunca te perdonaré. Berceuse. (b) Nunca volverá. Canción. Estreno. Alice Dane.
6. Mi amor eres tú. Canción. Edelmira Zayas, Nena Planas, Amelia Faber.
7. (a) Tu ausencia. Pequeña canción. Estreno. (b) Yo quiero que tú sepas. Canción. Estreno. René Cabezas.
8. Palomita Blanca. Bolero. Alice Dane. Amelia Faber.

Acompañamiento de guitarras por las señoritas Conchita Graupera, Lydia Fernández, Rita Farnos, Ofelia Fraga, Olga Aniceto, Noemí Booth.

9. ¿Por qué me haces llorar? Luisa María Morales.
10. Canto Caribe. Lecuona. Orquesta Hermanos Castro.
11. Mosaico Azul. Original. Edelmira Zayas; Luisa María Morales; Tomasita Núñez; Alice Dane; Margarita Barroso; Elia Doval; Dulce María Raggi; Nena Planas; Amelia Faber.

SANS SOUCI

Celebra hoy su noche de moda el elegante «road house» Sans Souci, enclavado en los alrededores de Arroyo Arenas.

Nuestra sociedad distinguida favorecerá desde hora temprana el aristocrático lugar de diversión.

Abundarán los atractivos con el concurso del «show», en el que tomarán parte la pareja Elpidio y Margot; la bailarina Celinda; la simpática Margot Alvariño y la pareja de bailes internacionales los Ubal.

Los bailables serán amenizados por la orquesta de los Hermanos Palau.

EN LA IGLESIA DEL ANGEL

Para las nueve y media de la noche está señalada, en la iglesia del Santo Angel Custodio, la boda de la graciosa señorita Leonor Crespo con el joven Miguel Pumarejo.

La «Casa Trías», el famoso jardín del Vedado, ha recibido la encomienda del ramo nupcial para la novia, obra que será de exquisito gusto.

LA FESTIVIDAD DE MAÑANA

Con motivo de ser mañana la gran festividad de Nuestra Señora de las Mercedes, en que están de días numerosas damas de nuestra sociedad, el renombrado jardín «El Clavel» ha hecho gran acopio de flores para servir a su numerosa clientela.

Las flores más bellas de la estación, tales como orquídeas, «easter lilliés», hortensias, dalias, gladiolos y azucenas de colores, que en cajas, cestos, ramos, etc., constituyen un finísimo regalo.

(Continúa en la página SIETE)

Café
Hecha en cada casa
LA OPORTUNA DEPURACION
han encontrado el mejor,
el más puro y aromático
al CAFE de
LA FLOR DE TIBES S.A
REINA 37 • TELEFONOS A-3820 / M-7623

DOS NUEVAS SALAS EN LAS CATOLICAS CUBANAS

Nos participa la Asociación de Católicas Cubanas haber incorporado al servicio de su clínica dos nuevas salas: Una destinada a cirugía y la otra a Rayos X, que unidas al Departamento de Maternidad, elevan la Asociación, al más alt ograde científico.

Estos departamentos son de reciente construcción.

En ambas salas se ha hecho derroche de modernidad y adelanto para el mejor servicio de los socios.

"TRIANON"
LE OFRECE LA OPORTUNIDAD DE ADQUIRIR CALZADO DE CALIDAD AL MAS BAJO PRECIO

Zapatos blancos de surtido, desde $1.25.

También tenemos un extenso surtido en zapatos muy finos PARA ANCIANAS en glacé negro y color

J. ALVAREZ
Neptuno y San Nicolás
Teléfono A-7004

Piel Cammeto en Beig oscuro, Charol y Glacé negro. Tacón alto y bajo $3.00

Nota: Al interior, 25 cts. extra

En contra de la colegiación de los médicos

El Dr. Herrera Sotolongo dice que es un atropello inaudito, propio de gobierno dictatorial

Habana, Septiembre 22 de 1933.
Señor Presidente de la Asociación Nacional de Médicos.
Señores:

He visto con verdadero asombro que el Gobierno Revolucionario que preside el señor doctor Ramón Grau San Martín, ha dictado un Decreto vejaminoso e injusto, por el cual se obliga a los miembros de esa Asociación a Colegiarse en el Colegio Médico de Cuba, a cuya entidad se le ha puesto a manera de antifaz o de careta ese nombre para encubrir sus antecedentes Machadistas.

Es inaudita el atropello que esto significa y ello viene una vez más a justificar el calificativo de gobierno dictatorial que yo he querido aplicar a los que han olvidado sus deberes para con un pueblo que tanto ha sufrido para obtener deshacerse de un amo y ha caído insensiblemente en brazos de otros, quizás por inconsciencia de sus miembros.

He leído el Decreto, y lo calificaría de úkase soviético, si en él no existieran elementos que abonan la buena fe de los que lo han dictado, porque con una absoluta candidez, ofrecen a ustedes la justificación de la injusticia cometida.

Y es que cuando las pasiones aconsejan a los hombres, siempre dejan los rastros de sentimientos y de ideas que son imborrables e indestructibles.

Para excusar el Decreto, o para justificarlo se menciona el precedente de existir creados por la Ley Orgánica del Poder Judicial los Colegios de Abogados, como entidad oficial y en los cuales es obligatoria la Colegiación.

¡¡Triste y memorable precedente!!

Los Colegios de Abogados, mejor dicho, el Colegio de Abogados de la Habana ha sido el foco de mayores inmoralidades, durante estas últimas épocas.

Convertido en un Centro de Juego su local social, situado en la calle de Prado, fué preciso elevar la cuota a una suma que los abogados en su mayoría no podían pagar, lo que dió lugar a que se diera el tristísimo espectáculo de que la Junta del Colegio diera de baja, de una sóla vez a más de trescientos colegiados, hecho éste de carácter electoral que se producía cada vez que un Carlos Miguel de Céspedes o un Rafael Guás Inclán, pretendían ser elegidos como Decanos, dándose además el escandaloso espectáculo de hacer aparecer como ingresos nuevos otros tantos abogados desconocidos del interior, que sólo venían a facilitar el fraude electoral para apoyar las candidaturas gubernamentales del Colegio.

La moral profesional nada ganó con el Colegio, pues jamás fué aplicado el llamado Código de la ética profesional.

La suerte de los abogados es que la Ley, justa como todas las leyes hechas por hombres preparados y desprovistos de pasiones e intereses, al crear los Colegios de Abogados estableció los siguientes preceptos:

Artículo 325 de la Ley Orgánica del Poder Judicial: En los pueblos en que haya Audiencia habrá un Colegio de Abogados cuyo principal objeto será velar por el cumplimiento estricto de los deberes profesionales entre las clases de abogados, por la eficacia del servicio ante los Tribunales, por el buen orden de la corporación y el decoro, la fraternidad y la disciplina entre los colegiados.

Artículo 326: Podrán además establecerse Colegios de Abogados en las poblaciones donde hubiere veinte o más abogados en ejercicio.

Artículo 327: El número de los que compongan estos Colegios será ilimitado, debiendo ser admitidos en ellos todos los que pretendan serlo, con tal que hagan constar la capacidad requerida por la Ley para ejercer la profesión de abogado.

Gracias a estos sabios preceptos, cuando los abusos y los atropellos fueron creciendo, surgió la necesidad de crear nuevos Colegios y a raíz de las expulsiones de grandes grupos, se crearon los Colegios de Marianao, Guanabacoa, Güines y otros que sirvieron para ofrecer a los abogados que no querían contribuir al sostenimiento de una casa de vicio, sino tener un Centro donde cumplir las exigencias de la Ley.

Si este Gobierno, como dice, quiere ajustar su conducta a líneas rectas, cosa que yo me permito poner en duda juzgando por sus actos, no tiene otro camino que rectificar y ser consecuente con el propio precedente que cita, suprimir esa esclavitud a que quiere someter a los médicos, y darse cuenta que las riendas del Gobierno no se ponen en manos de los hombres para que éstos se desaten en cólera contra sus enemigos y adversarios.

Quedo de usted atentamente,

(F.) PEDRO HERRERA SOTOLONGO

BUFETE DE JOSE I. RIVERO
Notario: FELIPE RIVERO
Chacón No. 25 Habana. Tlfs.: M-1472. A-8142

¿Le pica la piel o siente Quemazón?

El Ungüento Cadum hace cesar la quemazón y picazón y proporciona alivio al instante. Produce un efecto calmante y cicatrizante asombroso cuando se aplica sobre la piel irritada o inflamada. Ha probado ser un gran alivio para millares de personas que durante años han estado sufriendo de eczema, acné (barros) granos, furúnculos, úlceras, erupciones, urticarias, ronchas, almorranas, comezón, sarna, heridas, arañazos, cortaduras, lastimaduras, ásperos, postemillas, escaldaduras, sarpullidos, quemaduras, costra, magulladuras.

PUERTO RICO
OXOIDE
1 copa de 100 c.c. = ½ lb. CARNE FRESCA
Alimenta sin cansar su ESTÓMAGO
Sabroso • Aromático
EXIJA LEGITIMO OXOIDE
Varias veces al día
Jugo carne de 97% Extracto concentrado al 25% de STURGEON
PREPARADO POR
DROGUERIA "SARRÁ"
LA MAYOR

¡SEPA USTED EL GAS QUE CONSUME!

Es facilísimo y sumamente práctico saber leer el metro contador.

ES nuestro deseo evitar inconformidad por parte de nuestros clientes acerca del consumo de combustible. De ahí nuestro interés que la señora pueda en cualquier momento y sin esfuerzo alguno, calcular el número de metros cúbicos gastados en un determinado tiempo, para que en caso de que el promedio resulte excesivo, instruya a la sirvienta o tome las medidas necesarias para restablecer el consumo normal, evitándose así una desagradable sorpresa cuando se le notifique por nuestro lector de metros el consumo mensual.

¡VIGILE SU CONTADOR Y CONTROLE ASI SU CONSUMO DE GAS!

Los contadores de gas tienen tres, cuatro o más esferas (según su capacidad) con numeración del uno al diez (cero) que leídas de derecha a izquierda representan las unidades, decenas, centenas, etc.

Para determinar la lectura de un contador, comenzando de derecha a izquierda, se toma en cada esfera la cifra más baja entre las cuales esté la aguja.

Y para conocer el consumo realizado en un período dado, basta restar la lectura actual de la anterior.

Y tan interesante como el saber leer correctamente el contador, resulta la excepcional oferta que ahora hacemos de las modernas cocinas de gas "ROPER" (un modelo de los cuales aquí se ilustra).

Usada inteligentemente le proporcionará una positiva economía en su consumo, debido a las mejoras y perfeccionamientos incorporados en los últimos tiempos.

GAS COMBUSTIBLE IDEAL

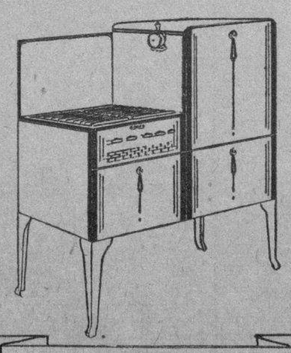

Cocina de gas ROPER tipo CONSOLA

Cía. Cubana de Electricidad
A las Ordenes del Público

M.E.C.D. 2016

EL MERCADO DE AZUCARES FUTUROS CERRO ,AYER, CON 2 A 3 PUNTOS MAS BAJO QUE EL DIA 21

Los compradores de azúcar están retraídos, pendientes del desarrollo del mercado

El mercado de crudos abrió ayer en Nueva York en un tono quieto, con limitadas ofertas, y en cuanto a los de entrega futura, se manifestaron en tono nervioso, bajo liquidaciones

Ayer abrió con un tono quieto el mercado de azúcares crudos de New York, con limitadas ofertas de crudos de las Filipinas, para embarque en noviembre-diciembre y diciembre-enero, a la base de 3.60. Los crudos de Cuba, para embarque en octubre, ofrecidos a la base de 1.65 costo y flete. Los compradores retraídos, pendientes del desarrollo de los acontecimientos en el mercado de refinado.

EXISTENCIAS

Las existencias de azúcares crudos en almacenes afianzados New York ascendían ayer a 714.565 sacos contra igual cantidad el día 21.

COTIZACION «SPOT»

La cotización «spot» de Willett & Gray del día 21, fué 3.62.

MERCADO DE FUTUROS

Los futuros abrieron ayer con un tono nervioso, bajo diseminadas liquidaciones. Las compras en la escala hacia abajo, por cuenta de los bajistas, para cubrirse. Ayer fué el último día de operaciones en el mes actual en que se ha emitido un aviso de entrega. Cerró el mercado de 2 a 3 puntos netos más bajo que el día 21. Las ventas ascendieron a 8,700 toneladas. Las cotizaciones fueron las siguientes:

Anterior	
Enero	1.58
Marzo	1.64
Mayo	1.68
Julio	1.75
Septiembre	1.56
Diciembre	1.58
Cerró	
Enero	1.56
Marzo	1.62
Mayo	1.66
Julio	1.72
Septiembre	—
Diciembre	1.55

MERCADO DE REFINADO

National, Arbuckle y Pennsylvania no anunciaron avance. American avanzó a 4.75 al cierre de ayer. California & Hawaiian, Savannah y Sea Island a 4.85 desde el día 21. McCahan avanzó a 4.70 al cierre de ayer. Se ha recibido un buen volumen de órdenes. Prevalece, sin embargo, la impresión en los círculos azucareros de New York, de que el avance será retirado temporalmente. Más tarde la American anunció que cancelaba su avance, seguida por McCahan, que cotizaba de nuevo a 4.60.

MERCADO DE LONDRES

Los crudos sin cambio. El refinado reducido 3 peniques. Más débil e inactivo el mercado de la Terminal, que cerró a los siguientes tipos:

Cierre anterior	
Septiembre	5
Octubre	5
Diciembre	5-2½
Enero	5-4
Marzo	5-5½
Mayo	5-7¾
Agosto	5-10½
Cierre	
Septiembre	5
Octubre	5
Diciembre	5-2¾
Enero	5-3
Marzo	5-3½
Mayo	5-6½
Agosto	5-9½

Desigualdad del mercado triguero, ayer

En cuanto al mercado del maíz siguió la fluctuación de precios del del trigo

NUEVA YORK, septiembre 22. Fennes, Beane y Ungerleider.

TRIGO

El mercado de trigo estuvo extremadamente errático ocurriendo fluctuaciones rápidas y amplias al principio de la sesión. Las órdenes con limitación de pérdidas no fueron cubiertas, presentándose una rápida tendencia bajista seguida de una no menos rápida tendencia alcista.

Puede apreciarse en esto la incertidumbre predominante sobre los progresos de la inflación.

Por otro lado, nuestro mercado no considera las noticias extranjeras y tiene sus efectos solamente en las bajas si es alcista y en las alzas, si es bajista. El mercado de Winnipeg tuvo un tono firme, con bastante demanda extranjera. La liquidación del trigo comprado continúa, pero el mercado parece que está confirmando nuevamente su habilidad para absorber estas ventas, como en el caso de la última baja alrededor de estas cantidades. Estamos inclinados a creer que, como hasta el presente, el trigo de diciembre es buena compra a estos precios.

MAIZ

El maiz estuvo influenciado y siguió las altas y bajas del mercado de trigo hoy. Las ofertas del interior por llegar fueron menos y los precios pedidos generalmente fueron sobre el mercado. El mercado estuvo estable, considerando la cantidad de liquidaciones que se llevaron a cabo. Sugerimos que en las próximas bajas que pudieran ocurrir, pudiera comprarse maiz.

AVENA

Las casas comisionistas vendieron a primera hora, presentándose buen número de compras en la baja. El mercado cerró firme. La situación de la avena es igual y creemos que cuando esta ola de ventas haya pasado la avena será buena compra otra vez. El centeno se vió afectado por la liquidación y creemos que más delante pudiera ser que se vendiera mucho mejor.

PROVISIONES

Los precios actuaron en simpatía con los granos. Los puercos se cotizaron a 10 centavos más bajos, fluctuando el mercado a estable.

LA BOLSA DE LA HABANA SE MANIFESTO AYER EN UN TONO DESANIMADO Y FLOJO

Ayer siguió desanimado y flojo el mercado local de valores. Las emisiones de la República siguieron reflejando la impresión que crean en el mercado de New York los acontecimientos actuales de Cuba. Por otra parte, los valores industriales y de servicios públicos siguen reflejando la situación de incertidumbre y la depresión en los negocios que se vienen notando desde hace tiempo. Tanto en la cotización oficial como en la cotización a término de la tarde no hubo operaciones ni se experimentó algún cambio favorable en la tendencia general de la Bolsa.

MERCADO DE ALGODON

Septiembre 22.	
Enero	9.95
Marzo	10.11
Mayo	10.28
Julio	10.46
Diciembre	9.88
Octubre	9.62

BONOS DE CUBA

Septiembre 22.

En New York cerraron los Bonos de Cuba a los tipos que se consignan a continuación, cuyos precios se entienden más los intereses devengados hasta la fecha:

	Comp.	Vend
R. de Cuba, Speyer 5 por 100, 1904	78	84¾
R. de Cuba, Morgan, 5 por 100, 1914	89½	91
R. de Cuba, Morgan 4½ por 100	74	75
Obras Públicas 5½ por 10, 1945	36¼	37
R. de Cuba. Morgan 5½ por 100	70	70½

BONOS AZUCAREROS	Comp.	Vend
Cuban Sugar	—	—
Eastern A. Sugar	11	13
Manatí Sugar	3	14

BONOS FERROCARRILEROS	Comp.	Vend
Cuban Ry. 5 por 100	20	23½
Cuban Ry. 7½ por 100	20	30

INTERNATIONAL TELEPHONE HAVANA ELECTRIC	Comp.	Vend
Int. 4½ por 100	45¼	46½
H. E. Ry. 5 por 100	28¼	33
H. E. Ry. 5½ por 100	7½	9

MAS FLOJO ACTUO AYER EL MERCADO DE PLATA Y MOVIDO EL DEL ORO

El mercado de la plata acuñada nacional estuvo más flojo, cerrando a los tipos de 1-7|16 y 1-5|16 por ciento de descuento, compradores y vendedores, respectivamente.

El oro estuvo muy movido en el mercado local. Entre bancos se operó en 25,000 pesos oro cbano a la base de 13½ por ciento de prima. Cerró el mercado a los tipos de 13½ y 13¾ por ciento de prima, compradores y vendedores, respectivamente.

EL GOBIERNO AMERICANO HARA POR SU CUENTA EL MATERIAL FERROVIARIO

WASHINGTON, Sept. 22. Luis Mendoza y Cía.—El Gobierno de Roosevelt tiene en estudio la idea de acometer por su cuenta la fabricación de material ferroviario por valor de varios centenares de millones de dólares que cederá en arriendo o venderá a las compañías de ferrocarriles, siendo probable que haga después lo mismo con el material industrial. Este proyecto es uno de los principales aspectos de un plan general encaminado a activar los gastos y poner en movimiento las mercaderías primordiales del país. DOW JONES.

ACCIONES DE BANCOS

National City	25¼	26¼
Chase National	22¼	23¼
First National	1250	1300
Royal Bank	150	158

Cotizaciones

NEW YORK, septiembre 23. (AP.) Por nuestro hilo directo.—La Redacción del DIARIO DE LA MARINA en New York, toma, trasmitiéndolos a la Habana, a las 12:30 a.m., los siguientes totales de las operaciones realizadas por la Bolsa de New York, en su sesión de 22 de septiembre de 1933:

ACCIONES
3.315.460

BONOS
$14.038.500

COTIZACION DE LA PESETA

La peseta española se cotizó al cierre del mercado a razón de

7.69.23

por dólar.

COTIZACION DE LOS FRANCOS

El franco francés se cotizó ayer al cierre del mercado a razón de

16.47

por dólar.

COTIZACION DE LA LIBRA ESTERLINA

La libra esterlina se cotizó ayer en el mercado local a razón de

4.79

HABANA CLEARING HOUSE

Las compensaciones de checks entre los Bancos asociados al Habana Clearing House ascendieron en la liquidación de ayer a la suma total de

$696.389.72

MERCADO GANADERO

LOS PRECIOS EN PIE

El vacuno

De uno y tres cuartos a dos centavos, entregado en la estación de Luyanó.

De cerda

De seis a seis y medio centavos.

El lanar

De dos a dos y medio centavos.

MATADERO DE LUYANO

En el Matadero de Luyanó se sacrificaron las siguientes reses:

De vacuno	70
De cerda	19
De lanar	8

Los precios que rigieron en el Matadero de Luyanó fueron:

	Cts. kilo
Vacuno, de	8 a 9
Cerda, de	25 a 28
Lanar, de	18 a 20

MATADERO INDUSTRIAL

En el Matadero Industrial se sacrificaron las siguientes reses:

De vacuno	84
De cerda	16
De lanar	4

Rigieron los siguientes precios en el Matadero Industrial:

	Cts. kilo
Vacuno, de	8 a 9
Cerda, de	25 a 28
Lanar, de	18 a 20

FLOJO Y MAS BAJO EN LAS PRIMERAS HORAS EL MERCADO DE INGLATERRA

LONDRES, Sept. 22. Fenner, Beane and Ungerleider.—El mercado de valores de Londres estuvo flojo y más bajo, pero demostró una tendencia más firme en las operaciones de última hora, después de la aparición de órdenes de apoyo en los niveles más bajos. Las comunes de U. S. Steel cerraron a 47.32, basadas en la esterlina a 4.78.

AUMENTO DEL CREDITO EN CIRCULACION EN EL BANCO DE LA RESERVA

NEW YORK, Sept. 22.—Fenner Beane and Urgerleider.—El crédito total en circulación del Banco de la Reserva, en la semana terminada en Septiembre 20, aumentó en $231,000,000, aumentando las tenencias de valores del gobierno de los Estados Unidos en $$35,000,000 y el dinero en circulación en $3,000,000.

INTENSA REANUDACION DE LAS COMPRAS POR PARTE DEL CONSUMIDOR

NEW YORK, Sept. 22.—La principal noticia de la semana ha sido la fuerte reanudación de las compras por parte del consumidor y el receso perceptible de la tendencia bajista de las industrias, según Dun and Bradstreet-s.

Facilito dinero con garantía acciones Compañía Cubana Electricidad. También las compro. Descuento aceptaciones comerciales, pagarés con fiador. Metropolitana, 808. M-6667.

BOLSA DE NEW YORK

COTIZACIONES DEL CIERRE DEL DIA 22 DE SEPTIEMBRE

(RECIBIDAS POR EL HILO DIRECTO DE MENDOZA Y COMPAÑIA)

A	
Am. Radiator	14½
Adams Expr.	9
Air Reducc	106
Alaska Jun.	26⅝
Alleghany	4¼
Allied Chem	136½
Allis Chal	17
Amer. Can	91¾
Am. Car Fou	27½
Am. F. Pow	10¼
Amer. Ice	8¼
Amer Inter.	9½
Amer. Loco	30⅝
Am. P. Light	8⅛
Amer Smel	46⅜
Amer. Sugar	65½
Am. Sug. p.	105½
Amer T and T	125¾
Am. Tobac »A	85
Am. Tobac »B	88¼
Am. WWorks	21½
Am. ¾oolen	11⅛
Anaconda C.	16¾
Atchison	58½
Atlan. Coast	38
Atlan Ref	27¼
Ass. D. Goods	15¼
Auburn Auto	52½
Aviat Cor	9½
Amer. Bank	16
B	
Baldwin Lo	12¼
Balt and Ohio	29
Bendix Avi	15⅞
Best and Co.	27¼
Beth Steel	34⅜
Borden Co.	24⅜
Briggs	10¼
Brook Man	28⅜
Byers A. M.	28
C	
Can. Pacif	14½
Cann. Mills	—
Case T. Mach	70⅛
C. de Pasco	37½
Ches and Ohio	42½
Chi. R. Isl.	4⅞
Chrysler	44⅜
Coca Cola	—
Col. Carbon	56
Comm and Sout	2¼
Congoleum	21½
Cons. Cigar	—
Cons. Gas	43
Cons Oil	13¼
Cont. Can	67¼
Cont Oil	17¼
Corn Prod	88¾
Coty Inc	4⅜
Cuba Co	1¼
Cuba Amer S.	5⅝
C. Am. Sug. p.	31
Cmm-l Solv	35⅝
Chesapeake	40
Col. Fuel	5⅝
Cruc. Steel	23
Cons R. Cuba	3¼
D	
Del. Hundson	63
Del and Hack	30
Drug Inc.	46⅜
Dupont	76¾
E	
East Kodak	81
El. Aut Lit	18½
El. Pow. Lig	6⅝
Elec. Bond	18
Erie (R. R.)	17¼
F	
Fox Film C	15½
Fred Texas	43¾
G	
Gen. A. Tank	33
Gen. Asphalt	17¼
Gen. Elec.	20⅞
Gen. Foods	36⅝
Gen. Motors	31⅛
Gen. Sig Ry	34⅞
Gillet Saf	14
Gimbel Bros	5⅛
Gold Dust	20¼
Goodrich R.	15¼
Goodyear	37½
Crahan Paig	3¼
Great North	21¾
H	
Hershey com	49¼
Homestake	360
Houston Oil	27¾
Hudson Mot	12¾
I	
Illi. Cent	33¼
Interb R. T.	7⅝
I. B. Machine	143½
Int. Cement	29½
Int. Ninkel	20¼
Inter Tel	13⅝
Illin. Glas	75½
J	
Johns Mansy	51⅝
K	
Kroger Groc	23⅞
Kresge S. S.	12½
Kelvinator	12⅞
Kennecot	22½
L	
Lambert Co.	31½
Ligg. Myers	97½
Loew-s Inc	32
Loose Wiles	39
Lorillard	21¼
Louisv Nas	45
Ludlum Stl	11¾
Lehman Cor	70½
Liquid Carb	30¾
M	
Macy (H. R.)	56¾
May Dep-t	29⅝
McKeesport	88
Montgomery	22¼
Miss Pacific	4¾
Murray Corp	6⅛
N	
Nash	21
Nat-l Dist	97
Nat-l Bisc.	54½
Nat-l Cash	17⅜
Nat-l Dairy	15½
Nat-l P. Li	11¼
Nat-l Suret	3⅜
N. Y. Central	42
Nevada Con	—
North Amer	18¼
Norfolk and W	153
Nort Pacif	23¼
O	
Ohio Oil	15¾
Otis Elev	15
P	
Packard Mot	4
Pennsylvann	31½
J. C. Penney	47
Pullman Co.	48⅜
Pub. Serv	36⅝
Proc. Gamble	40⅝
Pure Oil	13⅞
Puerto Rico	42¼
R	
Radio Corp	7¾
Rep. I. Steel	15⅛
Reynolds	50¾
Royal Dutch	35¼
S	
Safeway Sts	43½
Sears Roeb	41⅞
Simmons Co.	22½
Soc Vacuun	12¼
St. Paul p	10
So. Pacific	23⅝
South Ry	26
Stan Brands	24⅞
Stand Gas	10⅜
Stan. N. J.	41¼
Stand Oil C	42¼
Stewart War	6⅝
Studebaker	5
Sun Oil	46
T	
Texas O.	27
Texas Gulf	37⅝
Timken Roll	28
U	
Union Carb	44½
U. Pacific	115
Union Oil	20⅝
United Cor	6¼
Uni. Cor. pfd	28⅞
Unit Fruit	61½
U. S. Rubber	17¼
U. S. Steel	49⅜
U. Aircraft	32¾
U. S. Ind. Alc	67¾
W	
Warner Bros	7⅝
West Union	60½
West. Elec	39¾
White	—
Woolworth	39¾
W. Wrigley	52¾

Celebró junta el Centro de Detallistas

La promesa de rebaja del flúido eléctrico ha sido bien recibida por el Centro

Celebró junta mensual la directiva del Centro de Detallistas, bajo la presidencia del señor García Lago y actuando de secretario el señor Casiano Moreda.

Aprobados el acta de la junta anterior y los informes de Tesorería, Propaganda, Secretaría, Beneficencia, Consultoría legal, Notaría, etc., se consideró la promesa de rebajas en las tarifas de la Compañía Cubana de Electricidad, que causó una buena impresión.

Entrada la Junta en asuntos generales, después de tomarse diversidad de acuerdos de índole interior, relacionados con los actuales problemas nacionales que se confrontan, se acordó en primer término conceder un amplio voto de confianza a la presidencia, para su desenvolvimiento cerca de las demás Corporaciones Económicas; ver con agrado, identificándose con ella, la labor de la «Unión de Distribuidores de Alcoholes», tendiente a evitar que por algunos alambiques o compañías licoreras se venda alcohol al detalle (en garrafones) a particulares; apoyar en sus aspiraciones a la «Alianza Tabacalera» para el retorno al país de la compañía «Henry Clay»; trasladar a la «Federación Nacional de Detallistas» la comunicación enviada por la «Cuban Telephone Co.» sobre la rebaja solicitada en las cuotas por servicio y finalmente felicitar al doctor Gabriel Pichardo Moya, miembro del bufete del doctor Arcos, por su reciente nombramiento para magistrado del Tribunal Supremo de Justicia.

MERCADO DE METALES

COBRE	9
MANGANESO	17
NIQUEL	35
PLATA	39¼
PLOMO	4.35
ZINC	5.12

Exportación de productos nipones a Cuba

Comerciantes e industriales de aquel país estuvieron en la Cámara de Comercio Cubana

Una comisión oficial de comerciantes y fabricantes del Japón, presidida por el señor M. Okada, Jefe de la Sección de Industria y Comercio del Japón, acompañada por los señores K. Fujiyasú, Junzo Fujimato, K. Kubota y G. Yriye, llevando la representación del Encargado de Negocios del Japón, visitaron la Cámara de Comercio Cubana en la mañana de ayer. El objeto de la visita de los citados hombres de negocios a Cuba y a la referida corporación es el de estudiar el mercado cubano en relación con las posibilidades de intensificar la exportación de tejidos japoneses y materia prima para esa industria a Cuba.

Dicha comisión fué atendida por el secretario de la Cámara de Comercio doctor Angel G. del Valle, quien le facilitó toda clase de datos y estadísticas, así como una lista de los principales importadores y fabricantes de tejidos de Cuba.

MERCADO DE GRANOS

Septiembre 22,	
Trigo	
Mayo	93⅜
Septiembre	85¾
Diciembre	89⅜
Maiz	
Mayo	46⅛
Septiembre	46⅞
Diciembre	50⅝
Avena	
Mayo	42⅞
Diciembre	39⅜
Centeno	
Mayo	76½
Café	
Enero	—
Marzo	6.28
Mayo	—
Julio	6.42
Septiembre	5.97
Diciembre	6.20

RECAUDACION EN LAS ZONAS FISCALES

Oriente	$14.559.22
Centro	6.036.38
Occidente	1.028.12

N. GELATS y Cía.
Habana. BANQUEROS Aguiar 106-108
Vendemos cheques de Viajeros
Pagaderos en todas partes del mundo
y Cartas de Crédito Circulares
en las mejores condiciones.
"SECCION DE CAJA DE AHORROS"
Recibimos Depósitos en esta Sección Pagando el 2½ por 100 Anual. Todas estas operaciones pueden efectuarse también por Correo.

MERCADO DE TABACO

Las quintas y segundas vendidas y entregadas por Sobrinos de Antero González al exportador Sidney Rothschild, sumaban doscientos veintiún tercios. Nos referimos a la operación de que anticipamos noticia ayer. Es tabaco del treinta y dos, procedente de la escogida que hicieron en Cabaiguán los mencionados vendedores; quienes, como el lector recordará, vendieron y entregaron al mismo señor Rothschild el lunes de esta semana que finaliza, quinientos once tercios de ambas clases e igual tiempo, de la escogida de Mabujina.

Hay concertada una operación a base de terceras, también de la cosecha del treinta y dos. Una o dos operaciones. Es tabaco que procede de zonas espirituanas y que al ser entregado diremos los detalles.

No nos sorprende que, a pesar de determinadas circunstancias, los compradores de tripas de Las Villas para la exportación, sigan interesados en las mismas y persistan en sus propósitos de comprar de la cosecha del treinta y dos, y también de los pocos lotes que quedan disponibles de la del treinta y uno.

Y si esos compradores se han cerciorado ya de que en algunas, o en muchas zonas de Las Villas no ha sido posible regar los semilleros, y que las contínuas lluvias han imposibilitado dar un surco, insistirán en sus propósitos de hacer acopios en el mercado, ratificando con su acción la inteligente o previsora que han desarrollado últimamente otras firmas.

Esos factores, la escasez de personal experto para la limpia de los campos, la falta de recursos para una cosecha siquiera mediana en cantidad, las inseguridades que experimentan los vegueros, la irregularidad respecto a las tarifas de las escogidas, las pocas existencias disponibles en el mercado, un menor tanto por ciento (no pasa del treinta) que de quintas y segundas rinde la cosecha que todavía se escoge, etc., son bastantes causas que explican las operaciones de que hemos venido dando cuenta y justificarían también la acción de otros compradores de tripas de Las Villas, aun en el caso de que los negocios en el norte y la Argentina no mejorasen más de lo que tenemos noticia.

Se interesan también por tripas limpias, de las mejores vegas de Vuelta Abajo, de la última cosecha, o sea del treinta y tres. Acaso ayer mismo quedase concertada una importante operación. Y de otras sabremos muy pronto y oportunamente daremos los detalles. Tabacos que se destinarán a fabricantes de «habano puro» en el norte establecidos.

Otros que aquí se encuentran estos días, se interesan por el tapado nuevo de Vuelta Abajo. Y alguno ya miró ayer los tercios recibidos el jueves por Constantino González y Compañía. Nos referimos a las capas de la acreditada vega «La Majagua», de Puerta de Golpe, que compraron los mencionados señores al viejo cosechero Joseíto Besú Polier. Son doscientos treinta tercios; «de cualidades excelentes», nos dijo quien los vió y cuyo nombre diremos si compra y la cantidad que adquiera.

Los fabricantes de cigarrillos, o algunos de ellos, seguirán la próxima semana en el mercado. Comprarán colas, broncos y, acaso, puntillas. Todas estas clases de la última cosecha.

Otros «cigarreros» que desde hace días tienen comprometidas algunas cantidades, es posible que en la próxima semana también comiencen los registros y carga de los tercios.

ENTRADAS POR CAMIONES

Confirmamos ayer las entradsa, de tercios y pacas, en camiones que siguen:

De Pinar del Río, para Villamil, Santalla y Compañía, 187.

De Placetas, para José Cortés y hermanos, 59.

También recibieron otra partida, de su escogida de Sancti Spíritus, J. B.Díaz y Compañía.

Y Manuel A. Suárez y Compañía el resto de sus vegas «Tirado» y «Tomás», de la zona de Río Hondo. Ambas dieron un total de setecientos cincuenta tercios.

RECIBOS POR FERROCARRIL

Hasta las cinco de la tarde habían entrado en los patios de los ferrocarriles, las partidas de tercios y pacas siguientes:

De Pinar del Río, para H. Duys y Compañía, 172.

De Ovas, para Calixto Rodríguez Mauri, 1.

De San Luis de Pinar del Río, para la Cuban Land, 138.

Del mismo San Luís, para H. Duys y Compañía, 95.

De San Juan y Martínez, para Ruisánchez y Egusquiza, 35.

También de San Juan, para la Cuban Land, 238.

Y para M. Fernández, del mismo lugar, 15.

COMPRAS EN LOS CAMPOS

Villamil, Santalla y Compañía compraron en Pinar del Río a Armando Aguilar, una vega completa de cosecha vieja, con un total de ciento noventa y un tercios.

González y Vázquez también compraron otra vega, pero de la última cosecha, con doscientos treinta tercios. Cuando recibamos la noticia de que éstos han sido marcados, daremos otros detalles de esta operación.

EL ULTIMO EMBARQUE AYER

El último embarque para la Arrendataria de España, lo hicieron ayer Constantino González y Compañía, por el vapor «Morro Castle», del que serán trasbordados a otro vapor en New York los 3,539 tercios que lleva para la mencionada compañía.

Para ésta, e incluyendo los embarcados ayer, han mandado este año Constantino González y Compañía, 66,212 (sesenta y seis mil doscientos doce) tercios. Es el total que entró en la subasta convocada a principios de año por la Compañía Arrendataria de Tabacos de España, en cumplimiento del apartado B del artículo tercero del Tratado Hispano Cubano, que obliga a la mencionada entidad a comprarnos cada año, en cigarrillos, picadura y rama, cantidad por valor de no menos de nueve millones de pesetas.

BOLSA DE LA HABANA

BONOS Y OBLIGACIONES

	Comp.	Vend
Rep. de Cuba, (1904).		
Speyer	78	93
R. de Cuba, 1905. Deuda Interior)	33	44
Rep. de Cuba, 1909, 4½ por ciento	72	78
R. de Cuba. 1914. Morgan	83	99
Rep. de Cuba. 1923. 5½ Morgan	68⅞	75
Rep. de Cuba. 1945. 5½ Obras Públicas	37¼	39½
Rep. de Cuba. 1935. 5½ Obligaciones oro	34	—
Morgan (Seriados) 5½ por ciento, 1927:		
(G) Vence julio 1, 1934	71	—
(H) Vence 1 julio 1935	66	—
(I) Vence 1 julio 1936	64	—
(J) Vence 1 julio 1937	61	—
Ayuntamiento de la Habana 1a. hip.	95	—
Ayuntamiento de la Habana 2a. hip	90	—
Cervecera	14	—
Cervecera (oblig. no hip.	6	—
Gas	75	100
Havana Electric (Consolidados)	28½	35
Havana Electric, Debentures (Oblig no hip.)	7½	9½
Jarcia Matanzas	70	100
Nueva Fáb. Hielo	60	—
Papelera Serie A	90	—
Teléfono	46	—
Unidos	8	—
Recibo de depósito de obligaciones	25	—

ACCIONES

	Comp.	Vend
Cervecera	10	—
F. C. Consolidados de Cuba, P.	3¼	—
Cuba R R	4½	—
Fibras y Jarcia	10	—
Hav. Elec. Utilities Co., P. 6 por 100	22⅜	27
Hav. Elec. Utilities Co., P. 5 por 100	10	—
Havana Electric Railway Co., Pref.	4	—
Havana Electric Railway Co., C.	½	—
Jarcia, P.	17	—
Jarcia P. Ex Div. en acciones	18	—
Jarcia, C.	5	—
Licorera de Cuba	3	7
Metropolitan Auto	95	—
Navie, P.	6	—
Naviera, C.	1½	—
Nueva Fáb. Hielo	56	—
Nueva Fáb. Hielo (Beneficiarias	10	—
Perfumería, P.	4	—
Perfumería, C.	1	—
Pesca, P.	15	—
Pesca C.	3	—
Teléfono, P.	19	40
Teléfono, C.	7	—
Unidos	3	6
Union Oil	2½	—

COTIZACION A TERMINO

Bonos y Obligaciones

	Comp.	Vend
Rep. de Cuba, 5 por 100 (Speyer)	80	91
Rep. de Cuba, Deuda Interior	37	45
Rep. de Cuba, 4½ por 100 (Speyer)	70	83
Rep. de Cuba, 5 por 100 (Morgan)	84	88
Rep. de Cuba, 5½ por 100 (Morgan)	68½	78
Rep. de Cuba, Obras Públicas (1945)	38⅝	39
Rep. de Cuba, (Obligaciones oro)	38	—
Rep. de Cuba, Recibos Depósito	28	—
Rep. de Cuba (Azúcar).	72	—
Rep. de Cuba, julio 1934 (G) Morgan	70	—
Rep. de Cuba, julio 1935 (H) Morgan	67	—
Rep. de Cuba, julio 1936 (I) Morgan	65	—
Rep. de Cuba, julio 1937 (J.) Morgan	62	—
Ayuntamiento, 1a.	96	—
Ayuntamiento, 2a.	94	—
Centro Asturiano	25	—
Cervecera Int.	15	—
Cervecera Int. (Obligaciones no hip.).	6	—
Gas y Electricidad	80	—
H. Electric Railway Co.	30¼	33
H. Electric Railway Co (Obligaciones no hipotecaria)	7⅞	9⅛
Jarcia de Matanzas	70	—
Nueva Fábrica de Hielo	75	—
Papelera Cub. Serie A.	90	—
Papelera Cub. Serie B	—	—
Cuban Telephone Co	47	50
Unidos	10	—

Acciones

	Comp.	Vend
Cervecera Int	10	—
F. C. Consolidados de Cuba (Prefs)	4	—
Cuba Railroad, Preferidas	5	—
H. E. Utilities, (Prefs)	23½	30
H. . Utilities (pretes)	10	20
H. Electric Railway Co preferidas	4¼	8
Jarcia, preferidas	20	—
acciones	21	—
Jarcia, ex dividendo en		
JaJrcia, comunes	5	—
Licorera de Cuba	3	—
Naviera, prefs	7	—
Naviera com	1	—
Nueva Fábrica de Hielo	70½	—
Nueva Fábrica de Hielo (benefs)	11	—
Teléfonos, prefs	20	40
Ferrocarriles Unidos	3¼	6
Union Oil	2	6

MERCADO DE CAMBIOS

Septiembre 22

Sigue la depreciación del valor del dólar norteamericano en relación con las reservas europeas.

Firme el cambio sobre N. York.

Se operó entre Bancos y banqueros en 50.000 dólares cable sobre N. York a 5|64x100 precio.

New York, cable	1/10 P.
New York, vista	3/32
Londres, cable	4.80
Londres, vista	4.79
España, cable	13.01
España, vista	13.00
París, cable	6.08
París, vista	6.07
Lira, cable	8.01
Lira, vista	8.00
Suiza, cable	30.20
Suiza, vista	30.19
Bélgica, cable	21.90
Bélgica, vista	21.89
Alemania, cable	37.30
Alemania, vista	37.29
Hong Kong, cable	34.50
Hong Kong, vista	24.50
Amsterdam, cable	63.10
Amsterdam, vista	63.00
Canadá, cable	2½% D.
Canadá, vista	2¼% D.

El mercado de acciones tuvo ayer mejoría

Al acallarse la inflación la situación es juzgada por la perspectiva de la industria

NUEVA YORK, septiembre 22. Luis Mendoza y Cío.—La liquidación se agotó por sí sola—al menos momentáneamente—en la mañana de hoy, al cabo de un período de intranquilidad al que acompañó una nueva baja en el trigo. Sin embargo, las acciones recuperaron prontamente el equilibrio al detenerse la baja del trigo y varias emisiones rebotaron vigorosamente. Ya a la apertura se notaba mejor impresión hacia las acciones, atribuído acaso al plan trazado por el Gobierno para ayudar a los ferrocarriles a financiar sus compras de material y separar una suma cuantiosa para la compra de sobrantes agrícolas con destino a los que carecen de trabajo. Los bonos, las acciones bancarias y el algodón reflejaron dicha mejoría, como más tarde lo hicieron las acciones. Esto no significa que el mercado se haya librado por completo de su desconcierto, pero al acallarse los rumores de inflación surge la disposición a juzgar la situación con arreglo a la perspectiva comercial y la actividad industrial.

Aunque los informes de las tiendas de «departamentos» acusan este mes cierto descenso en el volumen de ventas al detalle, las revistas mercantiles semanales comentan con bastante animación la actividad general mercantil y su tendencia a la aceleración. Estamos seguros de que si el mercado lograra desembarazarse de la confusión que rodea a la posibilidad de un reajuste monetario, hallaría en nuestro propio panorema mercantil un motivo de estímulo más sano que el de las potencialidades inflacionarias.—**Thomson and McKinnon.**

ENCAJE DEL SISTEMA DE RESERVA FEDERAL EL VEINTE DE SEPTIEMBRE

NEW YORK, Sept. 22.—El encaje del Sistema de Reserva Federal al 20 de Septiembre era 66.4, contra 66.8 hace una semana y 62.0 hace un año. El del Banco de New York, era 64.0 contra 61.0 y 58.2, respectivamente.

INDICE DE LOS PRECIOS EN LOS ESTADOS UNIDOS

NEW YORK, Sept. 22.—El índice de precios de artículos de primera necesidad, compilado por Moody, es 133.1, contra 135.7.

DETENIDO POR HOMICIDIO

Segundo Reguera, vecino de Gervasio 21, fué detenido por la Policía Judicial.

Se le acusa de haber dado muerte a un individuo el día 12 de los corrientes, en una panadería que existe en la calle de Obrapía, donde ambos trabajaban. El detenido fué puesto a disposición de la autoridad judicial correspondiente.

ESCENARIO Y PANTALLA

«CAMPOAMOR»: «PEGGY DE MI CORAZON»

Marion Davies y Onslow Stevens en «Peggy de mo corazón» estrenada ayer en el «Campoamor»

...landa, con sus leyendas y sus mi... ha dado siempre una nota de ...drado lirismo en la literatura de ...la inglesa. La película estrenada ... en el «Encanto» está inspirada ...na canción irlandesa cuyo titu... es justamente el del «film».

La acción gira en torno a una chi... de modales rústicos y corazón ...le y sencillo, que deja la campi... irlandesa para trasladarse a una ... mansión londinense por haber ...favorecida con una herencia de ... millones de libras esterlinas. La ...era parte de la película nos presenta a la protagonista en su tierra natal, donde es algo así como la mascota del pueblo. Paisajes misteriosos, llenos de esa peculiar tristeza céltica, hecha de niebla y de presagios; hábitos campesinos; cantos y danzas de la región. Un cuadro de ambiente bastante bien presentado, aunque la cámara quizá abusó demasiado del «oscuro». La segunda parte es el contraste de la rústica Peggy con el clima ceremonioso de la aristocracia inglesa.

Como suele ocurrir en esta clase de fábulas, Peggy compensa abundantemente su aldeanidad con la rectitud y nobleza de su corazón. La chiquilla—cuya inteligencia natural supera fácilmente las «buenas maneras»—se convierte, a poco de llegada, en el centro de la nueva vida en que el destino la adscribe. No falta el consiguiente idilio con un joven barón, de quien se enamora Peggy poco menos que a primera vista.

El argumento de esta película recuerda el de algunas de esas «novelas blancas» que leímos en la niñez Todo en él es dulce, ingenuo, romancesco y sentimental. La nota patética asoma en algunos pasajes; pero no se recorta nunca con vigor. Todo es claro-oscuro, hasta en la fotografía.

Acaso lo más sugestivo del «film» sea la labor de Marion Davies, que hace con mucho amor el papel de Peggy. No es la Davies una actriz de fuerte personalidad; pero pone entusiasmo y esmero en los papeles que interpreta.

Francisco ICHASO

NOTAS

...L CONCIERTO DE ERNESTO LECUONA HOY EN EL NACIONAL

...Hoy, a las cinco de la tarde, se ce...brará en el teatro «Nacional» el ...gran concierto de música cubana que ...ofrece el maestro Ernesto Lecuona, ...una de arte para la que se ha ...combinado un programa excepcional, ...magnífico, de enormes proporciones. ...Tomará en el mismo la Orquesta ...de los hermanos Castro, la de los ...hermanos Curbelo y el conjunto de ...guitarristas de las señoritas Conchi... Graupera, Lidia Fernández, Rita ...Gomos, Ofelia Fraga, Olga Aaniceto ...y Noemí Booth.

...Como se sabe, son veinte los es...tudios que se han llevado a este pro...grama, estrenos que figuran al lado ...de otros números consistentes en ...canciones, boleros, danzas, claves mo...dernas y antiguas que constituyen los éxitos del inspiradísimo compositor. Entre los estrenos hay tres números para piano que serán ejecutados por el brillante pianista. Los números que ejecutará Lecuona son «Polichinela», «Mi abuela bailaba así» (danza a la antigua) y «Vals apasionado.»

Entre las cantantes figuran Edelmira de Zayas, Alice Dana, Elia Doval, Amelia Faber, Dulce María Raggi, Luisa María Morales, Nena Plana Tomasita Núñez y los tenores René Cabezas y Leonel D-Nais.

Las localidades se encuentran a la venta en la contaduría del Nacional a base de un peso la luneta numerada, 80 centavos la butaca, la tertulia 30 centavos y 20 centavos el paraíso.

...AN HARLOW Y CLARK GABLE TRIUNFAN EN EL ENCANTO

...Si la vida me hiciera tuya, me ...sería de emoción», le decía Jean ...Harlow a Clark Gable en el drama ...que se está exhibiendo con el título ...Tú eres mío»... «Si el mundo me ...diera de tus caricias me moriré de ...hastío y de falta de emoción», le ...decía Clark Gable a Jean Harlow y ...ocurrió que ellos hicieron la pelícu... juntos y luego él tuvo que irse a ...una clínica a reponerse de una pos...tración nerviosa y se dijo que se ha...bía enamorado de verdad de la mu...jer sensacional que Jean Harlow es en ...este drama y que fueron sus repri...midas emociones lo que le causó la ...enfermedad. No deje de ver este dra...ma cumbre de todos los emocionalis...tas.

Mañana, a las 10.15 de la mañana, tanda infantil con películas graciosísimas y la presentación en el escenario de Budet, un actor cómico que hará las delicias de la chiquillería. Sólo 20 centavos cuesta esta tanda.

A la una en punto, también de la mañana, comenzará la matinée especial con la comedia «Jugando con fuego», la gran película «El idilio de un rebelde», «Tú eres mío» y por último la preciosa comedia musical «Sí, mister Brown.»

El lunes, «Almas perdidas», una encantadora producción Warner con Loretta Young, Lyle Talbot, Winnie Ligthner y Regis Toomey, que nos enseña una vez más que la mujer siempre está obligada, por ley natural, a complacer a los hombres en todos los órdenes de cosas.

FAUSTO: «EL SOLTERO INOCENTE» CON M. CHEVALIER

Maurice Chevalier parece que aumenta la aureola de su reputación artística, con cada nueva película de estreno o al menos, esa es la impresión que nos ha dejado ante el ...to de taquilla de «El soltero inocente.» Verdad es que en esta película no se puede apreciar si el triunfo es del gran Maurice o de ese maravilloso Baby Leroy, estrella por generación espontánea, que surge en la pantalla para asombro del público como un formidable actor, sin haber cumplido un año de edad.

«El soltero inocente» se repite paladeíte de la legión de admiradores que tiene Chevalier, en todos los ...mos del día. Mañana, domingo, en la grandiosa matinée que nadie puede superar, además de «El soltero inocente», que resultará el más grato espectáculo para los niños por la deliciosa labor de Baby Leroy, se exhiben: «Mi chica y yo», con Joan Bennett y Spencer Tracy; «A la cama temprano», por Zasu Pitts y Slim Summerville; «El terror de los puertos», con Laurel y Hardy; «Canciones del Havay, variedad; «Canciones populares, cartón y el último Noticiario.

El martes, estreno de la más interesante de todas las películas de José Mojica: «El rey de los gitanos», actuando además Rosita Moreno, Julio Villarreal y Romualdo Tirado.

Pronto, estreno de la superjoya Paramount «Palacio flotante» «Luxory Liner), con George Brent y Zita Johann.

...EL HOTEL NACIONAL», TARDE Y NOCHE EN EL MARTI

...esta tarde, habrá tanda elegante ...en el «Martí» y en ella se dará cum...plimiento a un programa interesan...te como que, seguramente, llevará ...enorme cantidad de público al teatro ...por las cien puertas.

...Se repite «El Hotel Nacional», la ...obra de Carlos Robreño y el maes...tro Rodrigo Prats, estrenada anoche ...con gran éxito, porque en ella el li...bretista trata asuntos de palpitante ...actualidad y que a todos interesan. ...La música, de Rodrigo Prats es ...lograda y muy de acuerdo con el ...talente de la obra.

...En la interpretación de «El Ho...tel Nacional» toma parte lo mejor ...del conjunto del «Martí.»

...Después, y para que nada falte, ...se ofrecerá interesantísima serie de Mosaicos en la que intervienen valiosos elementos.

«El Hotel Nacional» se repite en la función nocturna ocupando la segunda tanda a las 10.30.

A primera hora, a las 8.45, vuelve a escena «Mr. Martínez», otra obra que ha sido recibida con vivas muestras de entusiasmo por los asiduos del «Martí» y cuyo libro se debe a los dos Rodríguez, Agustín y Pepín.

Para mañana se prepara espléndida matinée y en fecha próxima asistiremos a dos estrenos de positiva importancia: el de «Los explotadores de 1933» y la obra de gran aparato escénico titulada «La hija del Sol.»

En el «Martí continúan rigiendo precios a base de 30 centavos luneta.

UNA PELICULA CON MARION DAVIES EN EL «CAMPOAMOR»

...Hoy, en todos los turnos, la mag...nífica producción Metro «Peggy de ...mi corazón», la obra que demuestra ...cuando el amor es verdadero, ...nada se pierde en la partida la di...cha con que se triunfa. Marion Da...vies, la sonriente estrella que tanto ...brilla de magnífica comediante, tie...ne el principal papel en esta pelícu...la que ha sido considerada por la ...crítica americana como la mejor ...de ella ha filmado hasta la fecha. ...Mañana, gran matinée, comenzan...do con Noticiario, los episodios 3 y 4 ...de la sensacional serie «El sargento ...Kim», la estupenda producción «Un ...beso ante el espejo», con Nancy Ca...rroll y Paul Lukas; «Peggy de mi ...corazón» y por último la interesante cinta «No se juega con el amor», con Ginger Rogers y Lew Ayres.

El martes y por una semana, la comedia superespecial de la Metro «El hermano del diablo», presentando a los reyes de la comedia Stan Laurel y Oliver Hardy «el gordo y el flaco», con el concurso de Denis King y Thelma Todd. Laurel y Hardy ahora se presentan en una comedia más larga y en la que las carcajadas se prolongarán mucho más que de costumbre, garantizando la empresa de Campoamor que ésta es la comedia más graciosa de estos dos comediantes.

Pronto: «Los crímenes del Museo».

FAUSTO HOY
"EL SOLTERO INOCENTE"
con MAURICE CHEVALIER
MARTES
EL REY DE LOS GITANOS
con JOSE MOJICA

GACETILLAS

NEPTUNO.— Entre seda y armiño

Un programa excepcional hoy en Neptuno, con dos notables producciones: «Entre Sedas y Armiño», drama social con Constance Bennet y Gilbert Roland, y «Así es Broadway» bellísima película que interpretan Joan Blondell, Ricardo Cortez y Ginger Rogers; además un noticiario y un cartón comedia de Betty Boop. 20 cts. hasta las 8.30, y 30 después. «Entre Sedas y Armiño» se exhibe a las 3, a las 6 y 9.45, y «Así es Broadway», a la 1.30, 4, y 8.30. Mañana en la matinée «Entre Sedas y Armiño», «Así es Broadway», «La Máquina Infernal», de Chester Morris. «El Terror del Puerto», por Laurel y Hardy, y un cartón de Betty Boop.

RIALTO.— La lucha de los sexos

Un gran programa es el que presentamos; hoy será un éxito seguro por tratarse de estrenar dos películas en un mismo día, son ellas «Soldados de la Tormenta», de Anita Page y «La Lucha de los Sexos», de Fay Wray y Gene Raymond. Completa el programa la Sinfonía Tonta titulada «Perros».

Precios: 20 centavos luneta y preferencia a cualquier hora.

Mañana: Matinée con Revista, dos Cartones sonoros, Episodio 2 de «El Sargento Tom», «Aquí Sobra Uno», «Soldados de la Tormenta», y «La Lucha de Sexos».

Martes 26: «La Sombra de Pancho Villa», hablada en español.

TRIANON.—Así es París

En la tarde de las 4: una Alfombra Mágica, Chester Morris y Genevieve Tobin en «La Máquina Inferna», revista, Muñequitos y la producción Fox, por Joan Blondell y Ricardo Cortez, titulada «Así es París».

En la tanda de las 8.30 :«La Máquina Infernal».

Para la de 9.45: «Así es París».

Mañana, en la matinée de la una: «Lucha de Sexos», por Fay Wray y Gene Raymond; «El Aguila Blanca, por Buck Jones, «A la Cama Temprano», por Zazu Pitts y Slimm Summerville, revistao y muñequitos, en colores.

RIVIERA.—Vivamos hoy

En las tandas de las 5,15 y 9.45 se estrena la producción Metro interpretada por Joan Crawford, Gary Cooper y Francot Tone titulada «Vivamos Hoy», revista y variedad. A las 8.15 «Fidelidad», por Chic Sale.

Mañana Domingo en la matinée de la 1.15: «Vivamos Hoy», «Fidelidad», «El Misterio de la Selva», revista y variedad. A las 5.15 y 9.45: «Vivamos Hoy» y a las 8.15 «Fidelidad».

El 26 y 27: «Peggy de mi corazón», por Marion Davies. El 28: «La Feria de la Vida», por Janet Gaynor. El 29 por última vez: «Rasputín» por los Hnos. Barrymore.

Pronto: «El Adivino» por Warren William y «Tú Eres Mío», por Clark Gable y Jean Harlow.

REGINA.—La lucha de los sexos

Do sestrenos completan el programa de hoy en Regina, dos películas a cual más bella presentadas por la casa «Columbia», cuyos títulos son «Soldados de la Tormenta», de Anita Page y la fina y lujosa producción «La Lucha de los Sexos», de Gene Raymond y Fay Wray. La sinfonía Tonta titulada «Perros».

Precios: 10 centavos damas y niños hasta las 8.30 y 20 mayores después.

Mañana: La mejor matinée del año con una Revista, dos Cartones, el Episodio 2 de «El Sargento Tom», «Aquí Sobra Uno», «Soldados de la Tormenta» y «La Lucha de los Sexos».

WILSON.—Mientras París duerme

Precios para hoy 10 centavos a todas horas, en función corrida de 1 p.m. a 11 y media p.m.

Magistral programa especial, revista, la variedad especial «Islas de los Mares del Sur» y las super producciones «Mientras París Duerme», colosal film suprema por Víctor Mc Laglen y Helen Mack, y «Chica Bien», comedia especial por James Dunn y Peggy Shannon.

A las 5 p.m. la revista «Mientras París Duerme» y «Chica Bien».

Por la noche, el mismo programa de la matinée.

Mañana «Una Mujer de Mundo» por Kay Francis y George Brent; «El Incomparable Eimer» por Joe E. Brown (Boca Grande); y Patricia Ellis; y «Fidelidad» por Charles Chic Sale.

VERDUN.—El idilio de un rebelde

Empezando la matinée a la 1.30, anuncia para hoy este Teatro un magnífico programa y es el siguiente: Estreno de la colosal super producción por Vilma Banky y Víctor Varconi, titulada «El Idilio de un Rebelde» y la extraordinaria film por Janet Gaynor, Lewis Ayres y Sally Eilers «La Feria de la Vida», la comedia por Frank Albertson «Un Yerno sin Porvenir», un Cartón Alfombra y revista Fox Moviethone.

Precios: Matinée, damas y niños 10 centavos; caballeros 20 centavos. Tanda de 5.15: Todos 10 centavos. Noche mayores 20 centavos y niños 10 cts.

Mañana: «El Idilio de un Rebelde» Vilma Banky; «La Feria de la Vida» Janet Gaynor.

CUBA.—El asesino diabólico

Anúnciase para hoy Sábado en el «Cuba» el estreno de la portentosa interpretación de Lionel Atwill con Katherine Burke y Charles Rugles, «El Asesino Diabólico». Va este film en las funciones de las cuatro y a las ocho y cuarto precedido de revista sonora, comedia y «Madame Butterfly» con Silvia Sydney y Gary Grant. 10 centavos a cualquier hora.

Mañana: colosal matinée. El lunes «Secretos», por Mary Pickford.

UNIVERSAL.—Un beso ante del espejo

Monumental programa exhibe hoy la empresa de este confortable cine, dotado del inmejorable sonido con el equipo Western Electric y de la mejor temperatura. Función de 1 a 6 y de 6.15 a 11, luneta 10 ctvs Da comienzo con una Revista de los últimos acontecimientos internacionales y divertida Comedia. Graciosa y muy interesante film «A la cama temprano», por Slim Sumerville y Zazu Pits. Colosal estreno de la gran producción «Un beso ante el espejo» de Nancy Carroll y Paul Lukas. Mañana: «Un beso ante el espejo» con otras dos grandes producciones, Comedias. Cartón y Revista.

INGLATERRA.—Mientras París duerme

Precios para hoy, 10 cts. a todas horas en función corrida de 1 p.m. a 11.30 p.m.

Colosal programa con revista, variedad especial Alfombra Mágica y las superproducciones «Mientras París Duerme» joya especial por Víctor Mc Laglen y Helen Mack; y «Teresita», film suprema, por Janet Gaynor y Charles Farrell.

A las 5 p.m. la revista «Mientras París Duerme» y «Teresita» por Janet Gaynor.

Por la noche, el mismo programa de la matinée.

Mañana: «Una Mujer de Mundo», por Kay Francis y George Brent; «El Incomparable Elmer» por Joe E. Brown; (Boca Grande) y Patricia Ellis; y «Fidelidad», por Charles Chic Sale.

FLORENCIA.—El idilio de un rebelde

Dos grandes películas exhibe este simpático y concurrido cine del sonido perfecto y temperatura primaveral. Da comienzo desde las 2 de la tarde con Comedia muy interesante. Una de las grandes producciones del año «El Idilio de un Rebelde», de Víctor Varconi y Vilma Banky. Sensacional film «El Infierno en Vida», de Pat O-Brien. Las canciones de la «Esquina del Pecado» por John Boles e Irene Dunne. Hasta las 7 luneta 10 cts., después mayores 15 cts. Mañana «El Marido de la Amazona», «Loco a la Fuerza», «La Pareja de Baile» y «Misterios de la Selva».

un frente de Cuatro Potencias en el

MAXIM.—Esta noche serás mía

Presenta hoy en sus turnos de 5.15 y función corrida desde las 8.30 un grandioso programa. El estreno de la super producción ESTA NOCHE SERAS MIA cuyos protagonistas principales son Jean Keapure y Magde Shmeider; la reprise de la deliciosa producción EL PACIFISTA cuyos intérpretes principales son Lee Tracy y Gloria Stuart. También se exhibe una comedia y una revista. Precios: damas y niños 10 centavos en todas las tandas. Mañana: FIEL A UNA MUJER.

CAMPOAMOR HOY
11½ a 11½

Metro Goldwyn Mayer presenta a la simpática MARION DAVIES en
PEGGY DE MI CORAZON
PEG O'MY HEART
MARTES La super comedia
EL HERMANO DEL DIABLO con
Stan LAUREL y Oliver Hardy

Crónica Habanera

(Viene de la Pág. CINCO)

VIAJEROS DISTINGUIDOS

Por la vía aérea embarcó nuexamente hacia los Estados Unidos la distinguida señora Anais Culmell de Sánchez Batista, recién llegada a nuestra capital, en unión de sus hijos, los esposos Adolfo Ovies y Cuca Sánchez, Gabriel Villada y Graciella Sánchez y la señorita Ana María Sánchez.

En su compañía iban también sus nietos Graciela Villada y Adolfito y Pedro Ovies.

Hoy embarcarán por la vía aérea el joven matrimonio Augusto Echevarri y Anais Sánchez con sus lindos hijos Augustico y Anais.

Los distinguidos viajeros residirán por algún tiempo en Miami.

El distinguido matrimonio Salomón Maduro y Bibi de Lima embarcarán hoy hacia los Estados Unidos, en compañía de sus hijos Roberto y Adriana.

Le deseamos un feliz viaje.

EN EL PRINCIPAL DE LA COMEDIA

Esta noche se celebrará en el Principal de la Comedia la función teatral organizada en homenaje a la República Mexicana.

Todo el cuerpo diplomático ha sido invitado a esta gran función artística, que comenzará a las nueve en punto.

Tomarán parte numerosos y muy notables artistas que ejecutarán un magnífico programa.

El interior del teatro será engalanado con banderas de todas las naciones ibero-americanas; también lucirá un adorno de flores que será obra del aristocrático jardín «Milagros».

OPERADA

En el Instituto Clínico de la Habana ha sido sometida a una arriesgada intervención quirúrgica, la señora Celia Sobrino de Luque.

Operación que fué practicada con gran éxito, por el notable cirujano Dr. Gonzalo E. Aróstegui.

RESTABLECIDA

Se encuentra completamente restablecida de la operación que sufrió recientemente, la gentil señorita Josefina Alvarez la Vista.

Nuevo éxito del Dr. Manuel González Alvarez, que practicó dicha operación.

DE DIAS

En la fecha de hoy celebra su santo la bella señorita Alma Ginorio, a quien felicitamos.

También está de días hoy la señorita Zulema Otero, hija del señor Antonio Otero y de la señora Conchita Perera.

Y el señor Lino Rodríguez Díaz.

NOCHE DE GALA

Chateau Madrid, el espléndido y siempre concurrido restaurant de La Coronela, estará esta noche alegre y animado.

Las noches de los sábados siempre asiste gran concurrencia al moderno cabaret con motivo de su día de moda.

Esta noche se presentará un magnífico «show», con la actuación de notables artistas, entre los que se encuentra el famoso guitarrista Guyún.

Tocará la orquesta «Siboney» y un septeto.

Edel FARRES

APIOLINA CHAPOTEAUT

CURA DOLORES
MENSTRUALES
RETARDOS
TODAS FARMACIAS
SALUD DE LAS SEÑORAS

CARTEL DEL DIA

POR LOS TEATROS

MARTI: A-1851. Compañía Cubana de zarzuelas, de Agustín Rodríguez. A las 5 y 15: El Hotel Nacional y Mosaicos. A las 8 y 45: Mr. Martínez. A las 10 y 30: El Hotel Nacional.

POR LOS CINES

CAMPOAMOR: A-7054. A todas horas: Peggy de mi corazón con Marion Davies, comedia y revista.

ENCANTO: A-4433. A todas horas: Tú eres mío, con Jean Harlow y Clark Gable; comedia y revista.

FAUSTO: A todas horas: El soltero inocente con Maurice Chevalier, Baby Leroy y Helen Tweeltrees. comedia y revista.

ACTUALIDADES: A-7157. Películas y números de variedades.

RIALTO: A-1831. Lucha de sexos y Soldados de la tormenta.

NEPTUNO: M-2785. Entre sedas y armiño y Así es Broadway.

REGINA: M-1407. Lucha de sexos y Soldados de la tormenta.

RIVIERA: F-2040. Vivamos hoy y Fidelidad.

TRIANON: F-2403. Así es Broadway y La máquina infernal.

VIVES: F-5995. El alcalde se divierte y números de variedades.

INGLATERRA: M-5527. Mientras París duerme y Teresita.

VERDUN: A-9206. El idilio de un rebelde y La feria de la vida.

WILSON: U-5863. Mientras París duerme y Una chica bien.

FLORENCIA: El idilio de un rebelde y El infierno en vida.

MODERNO: X-3306. La mujer que he creado y Vivamos hoy.

UNIVERSAL: Un beso ante el espejo y A la cama temprano.

CUBA: M-8970. El asesino diabólico y Madame Buttterfly.

ROJO: M-3087. La chica del guardarropía y La feria de la vida.

LABORATORIO LIBERTY
EDITORES DEL NOTICIARIO LIBERTY
PRESENTA HOY DIA 23
LA REVISTA 102
en el CINE LARA
CON LA LLEGADA DE LA
SRA. AMERICA ARIAS
DR. M. M. GOMEZ ARIAS
DR. GRAU SAN MARTIN
DR. AURELIO HEVIA
DR. CARLOS MENDIETA
DR. MENDEZ PEÑATE
DR. SERGIO CARBO
REUNION DE LOS
HEROES DE GIBARA
EL CICLON Y RAS DE MAR
AGUILA 28 Tel. M-3636.

MUSICA Y MUSICOS

ORQUESTA FILARMONICA

Mañana domingo 24 en el teatro Nacional ofrecerá la orquesta Filarmónica bajo la dirección del maestro Amadeo Roldán un interesantísimo programa a sus abonados. Este concierto corresponde al de este mes de Septiembre. La primera parte está compuesta por la impresionante Sinfonía Patética, No. 6, de Tschaikowski le siguen Dos Suites de Strawinski y la gran Obertura de «Los Maestros Cantores» de Wagner.

El estreno de las obras de Strawinski uno de los más notables compositores contemporaneos constituye un atractivo de interés cultural, que atraerá a las audiencias musicales de esta capital. Su audición en Cuba es un nuevo servicio a nuestro desenvolvimiento artístico musical, que presta la meritísima entidad Orquesta Filarmónica. El concierto comenzará a las diez y media.

En la gran terraza de la casa club de la Sociedad Infantil de Bellas Artes en la calle B y 25 en el Vedado se celebrará en la tarde de mañana una animada fiesta para sus socios. Un ameno programa de números musicales, de ballet y recitaciones harán pasar gratas horas de entretenimiento a los entusiastas asociados. En los terrenos de sports se efectuarán diversos juegos y match de «tennis».

Los niños asociados pueden solicitar invitaciones para sus amiguitos. Avisamos por este medio a todos para que asistan a las cuatro y media de la tarde. Los que deseen llevar numeros preparados podrán tomar parte en el programa.

La expectación del día está puesta en el gran concierto de música cubana que ofrece Ernesto Lecuona en el teatro Nacional esta tarde a las cinco en punto. El colosal programa del que hemos comentado sus números principales consta de veinte estrenos, otras tantas canciones solicitadas entre las mejores del pródigo compositor y tres números de piano que nos ofrecerá él mismo.

La orquesta de los Hermanos Castro, la de José Manuel Curbelo y un quinteto de guitarristas dirigido por Conchita Graupera colaboran en el magnífico programa. Se repartirá entre los asistentes un interesantísimo folleto-programa que encierra la letra de los veinte estrenos y un sinnúmero de fotografías de los intérpretes. Un buen recuerdo. El éxito asegurado.

ENCANTO
HOY HOY
Metro Goldwyn Mayer presenta la irresistible pareja
Jean Harlow Clark Gable en
TU SERAS MIO
—HOLD YOUR MAN—
LUNES
ALMAS PERDIDAS
Loretta Young con Lyle Talbot

SAPOLIO
MARCA REGISTRADA

RENUEVA
LA MADERA
El resultado del uso de este eficaz pulidor para limpiar paredes, pisos y madera, es un hogar que huele a limpieza. Sapolio *cuesta menos* porque rinde más ... y trata bien a las manos.
Distribuidor
S.S. FRIELDLEIN
Obrapía 25 - Habana
Cuba
ENOCH MORGAN'S SONS SAPOLIO
TRIPLE ACCION: LIMPIA, PULE, DESENGRASA

Información Católica

PROGRAMA DE LOS DIVERSOS CULTOS QUE SE ANUNCIAN PARA MAÑANA EN LAS VARIAS IGLESIAS DE LA HABANA

LA FIESTA PATRONAL A NUESTRA SEÑORA DE LA MERCED

El domingo 24 se celebra la solemnísima fiesta patronal a Nuestra Señora de la Merced en la iglesia de su nombre, sita en Cuba y Merced, con arreglo al siguiente programa:

A las 8 a. m.—Misa de Comunión general que celebrará el P. Ramon Subirón, C. M. y para la que se invita particularmente a todas las asociaciones establecidas en la iglesia de la Merced.

A las 9 a. m.—Misa solemne cantada por más de cien niñas de distintos colegios de Hijas de la Caridad.

El panegírico de la Virgen de la Merced estará a cargo del R. Padre Carmelo Jiménez, Secretario del Obispado de Camagüey.

A las cinco y media p. m.—Salutación a María, rezo del Santo Rosario, procesión con la imagen de la Santísima Virgen de la Merced por el interior del templo; consagración a la Santísima Virgen y despedida final.

Notas.—1a.—El día 24, fiesta de la Merced, se gana indulgencia plenaria, con las condiciones ordinarias, cuantas veces se visite esta iglesia.

2a.—Todo este día quedará abierta la iglesia, para comodidad de los miles de fieles que deseen visitar a la Virgen.

3a.—El día 24 se puede subir al Camarín de la Virgen de la Merced, pero solamente de dos y media a cinco y media de la tarde.

4a. y final—Impóngase usted el escapulario de la Merced, e inscríbase en esta Asociación, tan del agrado de María.

LA FIESTA A NUESTRA SEÑORA DE LA MERCED EN GUANAJAY

El domingo 24, fiesta de la Virgen de la Merced, a las diez de la mañana, se cantará por el coro parroquial la misa de Concone, a dos voces, con orquesta y al Evangelio, sermón de las Mercedes.

A las seis y media de la tarde, gran procesión de las Mercedes por la Rotonda, Luz Caballero, Villalta y Aramburu, amenizada por la Banda Municipal.

Recaudarán fondos para esta fiesta las señoritas del Coro parroquial y las señoritas Carmelina y Merceditas Sardiñas. El órgano estará a cargo del organista del templo, señor Enrique Fernández Jofre.

LA FIESTA A NUESTRA SEÑORA DE LAS MERCEDES EN BAUTA

En la iglesia parroquial de Bauta, en Hoyo Colorado, se celebrará el domingo 24 la fiesta a su Patrona, Nuestra Señora de las Mercedes con el siguiente programa:

A las ocho de la mañana, misa de comunión general para el común de los fieles y la Escuela Parroquial. A las diez y media de la mañana misa solemne y panegírico.

EN SAN NICOLAS DE BARI

La Congregación de Nuestra Señora de las Mercedes celebra su fiesta patronal con misa de comunion general a las siete a. m. A las ocho a. m., misa solemne y sermón por monseñor Lobato, quien atentamente invita a estos solemnísimos cultos.

EN LA IGLESIA DE REINA

A las siete y media de la mañana, junta de los Caballeros del Apostolado de la Oración. A las ocho de la mañana, misa armonizada de comunión general para los expresados caballeros, plática, exposición del Santísimo, bendición y reserva

PROGRAMA

de los solemnísimos cultas que la «Pía Unión de San José», establecida en la Parroquia del Carmen de esta capital, celebrará en honor del Santo Patriarca, el día 24 de septiembre, con el fin de suplicarle la paz para la Iglesia Católica y para Cuba.

Orden de los cultos

Por la mañana:

A las siete y media, misa de comunión general ofrecida a San José por la Iglesia y por Cuba. A los que se acerquen a recibir a Jesús Eucarístico se les regalarán preciosos recordatorios. Durante la misa interpretarán conmovedores motetes la señorita Dulce María Acevedo y el coro infantil del Niño Jesús de Praga.

Por la tarde:

A las cinco y media dará comienzo la fiesta eucarística con sermón por el R. P. Rafael de Jesús, Carmelita Descalzo y Director de la «Pía Unión de San José, desarrollando el siguiente tema: «La Iglesia Católica será siempre perseguida, pero nunca jamás vencida» palabras de Santa Teresa). Con la bendición del Santísimo que confortará nuestros espíritus y en ellos vivificará las virtudes cristianas necesarias para luchar y vencer, se dará fin a estos cultos impetratorios de paz y de bendición para la Iglesia Católica y para Cuba.

NOTAS.—En la fiesta de la tarde se regalará un número para la rifa de una preciosa imagen de San José que se hará al fin de la fiesta

A estas fiestas se ruega encarecidamente la asistencia con la insignia de la Asociación correspondiente.

La Archicofradía del Milagroso Niño Jesús de Praga y las Hijas de María que les corresponden celebrar en este domingo su fiesta mensual unen sus cultos a estos en honor de San José, cooperando de esta manera al mayor explendor posible de estos cultos josefinos.

Se invita al pueblo habanero a estos solemnísimos cultos por la Iglesia y por la Patria.

EN LA IGLESIA PARROQUIAL DEL CERRO

El Jubileo Circular.

A las ocho y media de la mañana misa de comunión general armonizada. A las nueve, misa solemne y sermón.

Después de la misa, distribución de limosnas a los pobres, en nombre de Jesús Sacramentado, suplica una limosna el párroco Padre José Viera. A las 5 p. m., la procesión del Circular.

EN LA PARROQUIA DEL VEDADO

A las cinco de la tarde, la función mensual en honor del Santísimo Sacramento.

EN SAN FRANCISCO

Día 24.—Domingo XVI después de Pentecostés. Los Siete Dolores gloriosos de María Santísima. Función extraordinaria de la V. O. T. de Servitas y función mensual de la Archicofradía del Vía crucis perpetuo. Mañana: A las 7 y 30, misa de comunión general. A las 9, misa solemne y panegírico. Tarde: A las 3, la función correspondiente al cuarto domingo del mes.

IGLESIA PARROQUIAL DE JESUS MARIA Y JOSE

Celebra la función mensual reglamentaria la Archicofradía del Santísimo Sacramento con el siguiente programa: A las siete y media de la mañana, misa de comunión general. A las ocho y media a. m., misa solemne, sermón, exposición bendición y reserva.

Invitan el párroco, Padre Francisco García Vega y el mayordomo señor Tomás de la Cruz, distinguido compañero en el periodismo

EN LA PARROQUIA DE JESUS DEL MONTE

Celebra sus cultos mensuales la Asociación Pontificia de la Adoración Reparadora con misa de comunión general; a las siete y media de la mañana, misa solemne con exposición del Santísimo y sermón por el Director, R. P. José Rodríguez Pérez. Después de la misa, bendición y reserva.

LOS 21 DOMINGOS DE SAN HILARION

Todos los domingos, al terminarse las misas de ocho y de 10 de la mañana, a las cinco y media de la tarde y a las ocho de la noche.

Novenario de Domingos en honor de San Hilarión. El domingo 3 empezó el Novenario, con el ejercicio de los 21 domingos y novena de domingos, al terminar las misas de 8 y 10 de la mañana y por la tarde, a las cinco y media, con Exposición solemne del Santísimo todos los domingos hasta el último de octubre fiesta de Cristo Rey.

Esta novena de domingos es en acción de gracias a San Hilarión por haberse obtenido de Dios la gracia de la libertad de Cuba, tan solicitada por millares de devotos del milagroso anacoreta.

Los devotos que deseen algún domingo a su intención, diríjanse al señor cura párroco de Guanajay.

EN CONMEMORACION DE LA DOMINICA XVI DESPUES DE PENTECOSTES

En todos los templos, misa cantada y sermón en conmemoración de la Dominica XVI después de Pentecostés.

El sermón versará sobre el Evangelio de San Lucas, Capítulo XVI, vers. 1-11: «Curación del hidrópico y parábola de los invitados a las bodas.»

Gabriel BLANCO

Una tintura secreta para el cabello y el bigote

Es la cosa más fácil del mundo: Coja medio litro de agua, una cucharada de glicerina y una caja de Compuesto de Barbo y échelo todo en una botella. Es cuestión de 5 minutos. Si desea puede agregar 3 cucharadas de bay rum o de agua de Colonia. Aplíquese esta tintura según las instrucciones que lleva el Compuesto de Barbo para teñir el cabello y el bigote. Compre todos estos ingredientes en la botica.

Anúnciese en el DIARIO DE LA MARINA

TOME CERVEZA GUINNESS CABEZA DE PERRO

M.E.C.D. 2016

DIARIO DE LA MARINA

Editado por la Compañía DIARIO DE LA MARINA (S. A.) cuyo programa consiste: «en la defensa de los intereses generales y permanentes de la Nación cubana, de los especiales de la Colonia española establecida en la misma y de la unión y armonía entre los diversos elementos que conviven en el país».—Artículo 1º de los Estatutos.

TELEFONOS
Dirección.. .. .. A-4151
Jefe de Redacción: A-3205.—Clasificados: A-3333
Agencia de Marianao FO-7380
Administrador, Contador, Anuncios, Suscripciones
Quejas, Talleres, y Correo: M-7911, M-7912, M7913

Precios de suscripción al DIARIO DE LA MARINA
Habana y Provincias:
Mes: $1.20. Trimestre: $3.25. Semestre: $6.25. Año: $12.00
Extranjero: Trimestre: $4.25. Semestre: $8.00. Año: $15.00
Edición Dominical (Para el extranjero solamente): Semestre: $3 00. Año: $5.00.

Fundado en 1832. Dirigido hasta 1919 por don Nicolás Rivero y Muñiz. Oficinas: Habana, Prado 103. New York, Joshua B. Powers Inc. 220 East 42 nd Street.

Noticias del Puerto

EL PENNSYLVANIA

De San Francisco de California, llegó el turbo eléctrico «Pensylvania», de la Panamá Pacific, que trajo carga general, 17 pasajeros para la Habana y conduce carga y 255 pasajeros en tránsito para New York.

Llegaron en este vapor los señores Manuel Candales y familia, Beatriz Rasco e hijo y el ingeniero Warren Young y familia.

Entre los de tránsito anotamos al Juez Parker Wood y señora y el actor Earle Mavera y su esposa que es también artista y la artista Flora Smith.

—En el Pennsylvania embarcaron para New York, Gilbert Smith, Olga de Moya, Ana y Estela Espinosa, Concepción M. Stone, Isabel López Puyol y familia, Rafael Mora, Fermín Balufe, Petronila Stincer de Soto, María Oña y familia, Manuela Catá, Raoul Rodríguez, Sofía Ensenberg y familia, Julián Ventura, Dulce M. Brito, Margaret Antiga, Hortensia Belot, María Belot, Georgina Galainea, Fernando Cgirino, Esperanza, Graciela, Adriana y Georgina Martínez, Mario Ortiz, Luis Lastra, Lorenzo Estrada, José M. Lombillo, Julio Vázquez, David Esquinaje, Mario y María Teresa Alonso, Carlos García, Pedro Menéndez, Guillermo Pons ,Mario Robau, Antonio Salcedo, Humberto Down, Paulina B. Menas e hija, José Abel'eira, Julia Milina, María L. Godines.

EL CONTESSA

De New Orleans llegó el vapor americano «Contessa», que trajo carga, un pasajero para la Habana, Felipe Cruz y conduce carga y 21 pasajeros en tránsito.

BARCOS DE CARGA

Los siguientes barcos de carga llegaron ayer:

El noruego «Betty» de New Port News en lastre; el ferry «Estrada Palma», con seis wagones de carga y correspondencia; el inglés «Barón Iweedmouth», de New port News con carbón mineral; el belga «Elizabelth Belgie», de Amberes y Rotterdam y el italiano «Astra», de Norfolk con carbón.

SOSPECHAS DE HURTO

El aduanero Novo, procedió al arresto de Rodolfo Ramos y Pedro J. Callava, porque tripulaba una embarcación menor, sin nombre ni folio y que según dicho agente, tenían la intención de cometer algún hurto.

HURTO

El Inspector de Aduana núm. 152, acudió al muelle de Fesser donde estaba atracada la chalana grua «Dalmasia», por haber oído varios disparos, resultando que según el sereno de dicha embarcación nombrado José M. Roig, dos sujetos tripulando una cachucha, se acercaron a la embarcación y al sorprenderlos le entraron a tiros, sin lograr herirlo.

Con posterioridad se supo que los de la cachucha, que se habían lanzado al mar, al ser perseguidos por el aduanero, quien ocupó la cachucha «Emma», folio 3568, habían hurtado dos tramos de cabo de dicha grúa chalana los que fueron ocupados en la embarcación menor.

También se ocuparon ropas, sombrero y otros objetos todo de bastante uso.

ZARPO EL NITRO

El barco reparador «Nitro», de la armada americana que llegó el jueves, salió ayer, después de haber surtido de víveres al buque almirante «Richmond».

LOS CORREOS DE LA WARD LINE

Los vapores correos de turno esta semana de la Ward Line, o sean el «Siboney», de New York, llegará esta tarde a la una y el «Orizaba», procedente de Veracruz, arribará el próximo martes.

Carta abierta al Dr. Salvador Massip

17, Septiembre, 1933.

Sr. Dr. José I. Rivero.
Director del «DIARIO DE LA MARINA».
La Habana.

Distinguido amigo y compañero:

Le agradeceríamos la publicación de la Carta Abierta al Dr. Salvador Massip, que acompañamos a la presente. Dicha carta se refiere a asuntos publicados por el excelente amigo y comprofesor Dr. Massip en recientes artículos que vieron la luz en el «Diario».

Como Profesores y periodistas de antiguo enlazados amistosamente a usted y a esa respetable Casa del «Diario», le rogamos que acceda a la publicación de esa Carta en sitio visible, por referirse a cuestiones de suyo importantes y delicadas.

Con nuestra mejor consideración y aprecio,

Dr. Severo García Pérez,
Pédro M. Camps.

Sr. Dr. Salvador Massip.
La Habana.

Estimado amigo y compañero:

Indudablemente, Salvador, hemos sido «tocados» a punta desnuda en tu columna del DIARIO DE LA MARINA, antes tan apacible y nutrida de informaciones extranjeras, y ahora un tanto empenachada de vehemencias. Nada nos extraña el cambio. Tu excelente carácter es un dato conocido de todos los villaclareños que pasaron por el Instituto en la época feliz de Jover, Camps y Benjamín Rodríguez, y aquí han quedado algunas anécdotas prendidas a los ejercicios de lectura con que solías favorecer al pobre y sabio—aunque diabólico—ciego. De tal escuela puede haber surgido esta fase batalladora tuya de ahora, rígida y empinada como aguja gótica, con sus generalizaciones iracundas y una total ausencia de escrúpulos indagatorios, en un decidido intento por confundir, bajo la pesada meza de tu estilo, a cuantos avanzamos por senderos desconocidos para tí.

Tú vives en la urbe, y apenas tendrás medios para enterarte de lo que ocurre en el «campo», como no sea sobre el cómodo butacón de tu casa y a través del periódico familiar. Pueden perderársete muchas cosas, entre ellas, la de que desconozcas la actuación de los que vivimos cerca de los lomeríos y casetas de los guajiros. Sin embargo, creemos que no está bien generalizar demasiado sobre la conducta de los demás, tan sólo por conservar una gallarda apostura en este momento post-revolucionario.

La cuestión del profesorado y su conducta no es un asunto tan simple como para señalar líneas divisorias basadas en la firma—a veces de rasgos temblorosos—estampada en un documento. Tú conoces nuestra psicología popular, y la importancia del «gesto» para nuestros paisanos: de manera que es posible pasarse la vida sentado a la lumbre del brasero hogareño, después de haber firmado colectivamente un escrito, y afincar en ese hecho todo un historial revolucionario. Desgraciadamente, nadie se acercó a nosotros con un documento que firmar.

Pero, amigo Massip, la lucha contra la dictadura llamó a las filas a todos los buenos cubanos, donde quiera que se encontraran, y a ese terreno común acudimos muchos hombres, ocupando las trincheras de mayor peligro. La caída de Machado encontró a los firmantes en la Célula Directriz del A B C, Filial de Santa Clara, donde nuestros servicios a la causa cubana pueden comprobarse en todo momento. Mucho antes de que empezaran tus colaboraciones al «Diario» sobre Hitler y Mussolini, nosotros nos estábamos exponiendo a perder, no una Cátedra, sino la vida. Y nos preguntamos ahora, con curiosidad que habrás de considerar explicable, si tú habrás sentido también—como nosotros el acecho del esbirro a tus espaldas, si habrás sufrido la vejación de los registros domiciliarios, si tu familia se aterrorizaría a la vista del corchete a la puerta de tu casa, si habrás sido denunciado o perseguido policiacamente, o puesto tu celo revolucionario en la obtentación de armas o explosivos, o acaso viajado con sobresaltos, por las carreteras inundadas de espías, para incorporar a otros cubanos bajo las banderas de la libertad. Si fué así, sentimos no haber recibido jamás tu visita.

Las circunstancias de la lucha subterránea, y esto nadie lo ignora, obligaron a muchos hombres a mostrar, como dice Mañach, una «mansedumbre inconforme» en el ambiente deletéreo del régimen dictatorial. Cada cual se amuralló tras una trinchera ficticia, para asestar el golpe sin descubrir cándidamente el rostro. Mejor hubiera sido irse al extranjero, ¡mucho mejor, créelo, Salvador! Pero no creas que estás en lo cierto al afirmar que los exámenes verificados a partir de 1930 fueron **un reparto a mansalva de notas para los machadistas**, porque en eso haces gala de un pintoresquismo reñido con tu habitual sesudez. Te invitamos a estudiar las actas de nuestros exámenes, las denuncias que por ellos se nos hicieron, y los nombres de los alumnos que se presentaron. Te asombrarás al encontrar en esas listas a los hijos de auténticos revolucionarios, contra todas tus suposiciones, porque allí figuran apellidos tan notoriamente antimachadistas como los de nuestro buen amigo y compañero Dr. Pedro López Dorticós, y muchísimos otros que podrás comprobar.

Por algo el viejo Bernard Shaw, removiendo sus barbas blancas entre los caminos de la persecución esbidisgusto por la personalización del hecho histórico. Sin duda, procede con cierta cordura al negar que Colón descubriese la América y Napoleón venciese en Marengo. Porque sin los tripulantes de la Santa María y sin los valientes de Dasaix, cuyos huesos no reposan bajo ningún monumento, ¿qué hubiera sido de Colón? ¿Qué de Napoleón? Nosotros también tememos, con gran desaliento, que nuestros pobres esqueletos cansados de transitar por los caminos de la perecución esbirrista, de conducir armas, de alistar ciudadanos, sean arrojados en el montón de lo inútil colectivo. Tememos más aún. Nos horroriza pensar que tú o cualquier otro pueda erigirse en Colón nuestro, gloriosamente empinado sobre nuestra pequeñez de infelices tripulantes.

Aludes a nuestros sueldos, y debes saber que apenas se nos ha pagado una miseria, yendo gran parte de esos dineros al fondo de la Revolución. Nosotros no lo recuperaremos jamás, ni lo queremos. Tampoco haremos nada por impedir que otros cobren por su trabajo lo que crean merecer. Creemos que tú debes cobrar íntegramente tus haberes atrasados; y como por el momento no hay revoluciones qué hacer, nos alegrará mucho que puedas reponerte de los quebrantos en que te sumió el Machadato.

Nosotros no debimos nunca favor alguno al régimen caído. Tú fuiste Secretario del Tribunal de Oposiciones para cubrir la Cátedra que ocupa uno de los firmantes, y puedes atestiguar la limpieza de procedimientos con que se actuó. Haz investigaciones también sobre la forma en que fué concedida la Catedrá de Literatura de Santa Clara. Jamás solicitamos beneficios, ni se nos nombró para integrar comisiones «imaginarias», o que pudieran reportarnos algún provecho. Ni siquiera tratamos de llevar a los programas oficiales el índice de ningún libro nuestro, aunque los tenemos redactados con tan acuciosa consulta a los textos extranjeros como pudiera hacerlo cualquier compañero.

Cuando el Coronel Espinosa nos denunciaba públicamente en los pasillos de Palacio por perturbadores del orden, cuando un esbirrillo del Gobierno Provincial villareño lanzaba acusaciones contra nosotros, cuando al «Unión Club» de Santa Clara iban sólo dieciocho personas, y todos nos enfrentábamos a los peligros de la hora, ¿quién había de decir que bajo una pluma que apuntaba tímidos amagos contra el hitlerismo y el mussolinismo habría de ocultarse una llamarada de admoniciones contra los que hicimos—nosotros también, amigo Massip, aunque pequeñitos—la Revolución? Poca cosa, en suma.

Y es que después de todo, Salvador, aunque ganamos bien nuestras Cátedras, mucho mejor ganamos el derecho a la consideración pública de los cubanos. Por lo menos, allí, con los que todo lo arrostraron, estábamos nosotros. En eso convendremos.

Y en estrechar tu mano franca de militante bueno en las filas del estudio, lo que hacemos sin resentimiento alguno por esas palabras que aparecieron en tu columna.

Tus amigos «desde Villaclara».

Dr. Severo García Pérez.
Dr. Pedro M. Camps.

Por la vía aérea

PASAJEROS LLEGADOS DE MIAMI

Ocho pasajeros llegaron de Miami a bordo del avión 71-V de la Pan American Airways al mando del piloto Keeler. Amarizó en bahía a las 10.22 a. m., habiendo salido de Miami a las 8.01 a. m. Trajo correspondencia, expreso y los pasajeros siguientes: Chester J. Corrigan Roscoe, I. Dunten Director de la División del Caribe de la Pan American Airways; Armando Ozete, Belarmino Alvarez, Edythe La Porte, Charles W. La Porte, Charles Grosscurth, David Pleson.

DE AMEROCA CENTRAL

Procedente de la América Central, vía Jamaica y Cienfuegos, llegó a bahía a la 1.50 p. m. el avión de la Pan American Airways 670-M, al mando del piloto Sullivan. Trajo siete pasajeros, tres para la Habana y cuatro en tránsito para Miami. Los pasajeros que se quedaron en la Habana son: Inicencio B. Arias, Amable Ordóñez Ortiz y C. Nicolau Posu.

SALIERON PARA MIAMI

A las 2.13 p. m. salió para Miami el mismo avión que vino por la mañana, el 81-V, con 22 pasajeros. He aquí la relación: Juan Pérez, Eugenio de Sosa, Marta Sosa, Alberto Sosa, Manuela Villaravid, Eduardo Montalvo, Beatrice J. Rasco, Annette Dennis, Warren G. Young Jr., Angel Baños, Edward M. Gavin, Oscar Alvarez, Tomasa C. de Sosa, Juan Sosa, Lourdes Sosa, María García, Eugenio Muller, Albert B. Hicks, Jean E. Rasco Florie N. Young, James Young, Walter H. Armsby.

OTRO AVION PARA MIAMI

A las 2.58 p. m. siguió viaje a Miami el avión que llegó de América Central conduciendo los cuatro pasajeros que trajo en tránsito, señores Francisco Echenique, Edmundo de Holte Castello, Inez de Holte Castello, F. C. Pennill. En la Habana tomaron pasaje para Miami en este avión Roscoe I. Dunten, Charless Grosscurth, Antonio Rivera

EL AVION DE MEXICO

Con destino a Mérida (México) salió a las 11.10 a. m. de la Habana el avión 9151, al mando del piloto Clark, conduciendo los siguientes pasajeros: David Pleson, José R. Sonjenis y Antonio Sid.

Este avión conduce además de la correspondencia aérea un gran cargamento de expreso, mercaderías en su mayor parte.

PARA EL INTERIOR

Para Santiago de Cuba salieron en el avión regular de correspondencia y pasaje de la Compañía Nacional Cubana de Aviación, los señores Oscar Coello y José Tobio.

Este avión conduce ademas 345 libras de expreso aéreo y mucha correspondencia aérea.

LLEGARON DEL INTERIOR

En el avión NM-5, al mando de Shipley llegaron Antonio Guerra, de Santiago de Cuba, y Sabas González de Manzanillo. De Guantánamo para Santiago tomaron pasaje S. J. Ortega y Aurelio Menéndez.

LA RUTA DE BARACOA

En el avión NM-5, al mando de Zobrist, tomaron pasaje Dr. González Varela, de Santiago para Baracoa: Fernando Quevedo, de Antilla para Cayo Mambí; Humberto Vargas, Mariano Ramírez, de Baracoa para Cayo Mambí; Alfredo Fresneda, de Baracoa para Antilla, y Antonio Guerra, de Cayo Mambí para Santiago.

INFORMACION TELEGRAFICA DEL INTERIOR DE LA ISLA

(Por nuestros corresponsales)

Habana

Alfredo Díaz, para teniente

SANTIAGO DE LAS VEGAS, septiembre 22.—Suscrito por trescientos vecinos ha sido elevado un memorandum al capitán Velasco, Jefe de Dirección del Ejército, recomendando el ascenso a teniente del cabo Alfredo Díaz, del escuadrón 5, destacado en ésta. Díaz lleva ocho años en esta población y su historia de servicios es inmaculada.—**Corresponsal.**

Alteró un billete de la Lotería Nacional

CARDENAS, septiembre 22. DIARIO. Habana.—Los policías municipales Cantera y González, procedieron esta noche a la detención de un individuo nombrado Eduardo Martínez, español, vecino de la Habana, al sorprenderlo cuando cambiaba cuatro fracciones del billete de la Lotería Nacional, número 13095, que resultó premiado—las que tenían suplantado el número 5.—**González Bacallao,** Corresponsal.

El retiro ferroviario

CARDENAS, septiembre 22.—Una comisión de jubilados ferroviarios y tranviarios me han visitado rogando pida al DIARIO DE LA MARINA felicite al Presidente de la República por la firma que impartió al decreto del retiro ferroviario incluyendo a los obreros de la Compañía Cubana de Electricidad.

Esta noche se ha celebrado una gran asamblea de propietarios de fincas urbanas del término, para pedir al Ejecutivo Nacional la amnistía por las contribuciones atrasadas hasta el último ejercicio económico. —**Corresponsal.**

El incendio de una iglesia

ALACRANES, septiembre 22.—Reunida hoy la Unión de Caballeros Católicos de esta villa acordó condenar el atentado a la iglesia católica de Unión de Reyes, que fué incendiada, así como las imágenes y enseres destinados al culto. Se espera que las autoridades esclarezcan el suceso para castigo de los culpables.—**Corresponsal.**

La iglesia incendiada

UNION DE REYES, septiembre 22.—Un voraz incendio destruyó esta madrugada la Iglesia Católica, situada en el parque de esta población, acudiendo los bomberos con el material de incendio y gran número de vecinos que no pudieron prestar auxilios por falta de agua. Se desconoce el origen del siniestro.—**Corresponsal.**

Obito sentido

JOVELLANOS, septiembre 22. DIARIO. Habana. Tras penosa enfermedad, a los 86 años, después de recibir la bendición cristiana, falleció la señora Carlotica Hernández, viuda de López, de familia muy relacionada en este pueblo, en el que deja hijos, nietos y biznietos. Nuestro más sentido pésame. NIN, Corresponsal.

Santa Clara

La aceptación de la fiscalía del Supremo por Roque Garrigó, causa sorpresa a los revolucionarios de Cienfuegos

CIENFUEGOS, Sep. 22. Ha causado extrañeza a los nucleos revolucionarios de esta la aceptación del cargo de Fiscal del Tribunal Supremo por el doctor Roque Garrigó, por haberles expresado a los compañeros la conveniencia de no hacerlo ahora.

Hoy tomó posesión de la Dirección del Hospital Civil el doctor Nicolás Hidalgo.

El Distrito Naval de esta ha recibido hoy abundante material de guerra.

La Corresponsalía y Agencia del DIARIO se han trasladado para Santa Isabel 32.— **Obdulio.**

Las víctimas del chino Manuel

CAMAJUANI, septiembre 22—Hoy se efectuó el sepelio de las víctimas del chino Manuel, que en su delirio de persecución acometió en las primeras horas de la mañana de ayer a varias personas, concurrieron organizaciones obreras, cerrándose los talleres, escogidas y despalillos y acudiendo representación comunista; las víctimas eran muy estimadas. Tres más, que resultaron heridos graves, están al borde de la tumba.—**Corresponsal.**

Un herido grave

ZAZA DEL MEDIO, septiembre 22. DIARIO. Habana. En la finca Rosa García, del barrio Bijabo, residencia del señor Lázaro Cañizares, fué herido gravemente de un disparo de revólver, Rafael Viamonte Guerrero. El agresor, Lucilo Correa Soca, se dió a la fuga, siendo perseguido por soldados de este puesto. El herido fué trasladado a Sancti Spiritus. PACHECO, Corresponsal.

Camagüey

In memoriam de Mella celebraron un mitin en Camagüey

CAMAGUEY, sept. 22.—La memoria del líder camagüeyano Julio Antonio Mella fué conmemorada hoy en esta ciudad por los comunistas locales, los que ofrecieron un mitin en la plaza de Maceo, haciendo uso de la palabra distintos oradores.

Desde ese lugar y en pacífica manifestación un grupo considerable de obreros se dirigió a la plaza de la Soledad lugar en que otro fogoso orador les dirigió la palabra, terminándose el acto, con la tranquila disolución de los manifestantes.

Nuevo sistema

En reunión celebrada en el centro de Detallistas de Víveres, los asociados, tras largos debates, acordaron imponer nuevo horario a las horas de trabajo en esos establecimientos.

Desde el día 20 en adelante, se abrirán los establecimientos de ese ramo a las siete de la mañana y se cerrarán a las 11 a. m. volviéndose a abrir a las dos de la tarde hasta las seis en que se cerrará definitivamente.

Mucho júbilo

Inmenso ha causado entre los obreros y el pueblo en general la terminación del problema ferroviario, en el cual han resultado favorecidos como ellos se merecen, los obreros de esa empresa ferrocarrilera.

Complacido

Con motivo de ciertas aseveraciones que contra él se han hecho en un periódico de la localidad se nos ha acercado el señor Nicanor Alvarez L., rogándonos hiciéramos las siguientes declaraciones:

Que si bien él posee un carro en el cual transporta carne, no es por que sea contrabandista, ya que esa carne es sacada del Matadero Modelo y llevda a su dueño el señor Manuel Suárez que tiene un expendio de carne en el reparto Garrido.

Y que en cuanto a que él no pagaba ningún derecho ni contribución por el ventorrillo de su propiedad en el reparto «La Mosca» fué única y exclusivamente recibiendo instrucciones de un sector revolucionario para no favorecer, en modo alguno, al tiránico gobierno del machadato.

Termina diciéndonos el señor Alvarez, que él nunca tuvo tratos con elementos adictos al pasado régimen, extrañándose mucho de las fantásticas imputaciones que se le hacen.

Queda complacido.

Corresponsal.

LA HUELGA DEL CENTRAL ESPAÑA

CENTRAL ESPAÑA, Sep. 22.—El Comité de Auxilios de Obreros del Central España repartió a sus compañeros esta mañana 1000 raciones de víveres y carnes. Este reparto se hará diariamente mientras subsista la huelga. Muchas personas ayudan a los obreros para que no carezcan del diario sustento. Los niños reciben el cotidiano desayuno.

La impresión general es que triunfará la huelga.— **Corresponsal.**

Detención de un jefe revolucionario

CAMAGUEY, septiembre 22. DIARIO. Habana. En la mañana de hoy salió para la Habana, custodiado por el Ejército, el ex teniente Leopoldo Cadena, jefe de la Guardia Revolucionaria de ésta, quien fué detenido ayer .Se rumora que formaba en Delicias contra el Gobierno. LECHUGA, Corresponsal.

Oriente

Terminó la huelga del central Manatí

MANATI, septiembre 22. DIARIO. Habana. La huelga del central Manatí ha terminado, siendo aceptadas todas las reivindicaciones presentadas. Reina gran entusiasmo. CORRESPONSAL.

La crítica situación de los afectados por el huracán en la zona de Rodrigo

RODRIGO, septiembre 22. DIARIO. Habana. Es desesperada la situación de nuestros pobres guajiros, que tienen todas sus casas en el suelo, a consecuencias del ciclón. Es lamentable que las autoridades municipales y centrales no se hayan ocupado de este asunto. Niños hambrientos y faltos de todo, casi desnudos, andan en caravanas por las campiñas de este término municipal en demanda de socorro. La Cruz Roja Nacional envió hace días un cargamento pequeño. Mucho material de construcción y víveres requiere nuestro pueblo de Rodrigo para socorrer tantas familias que han quedado en la desesperación más espantosa que ojos humanos hayan contemplado. RAMOS PINEDA, Corresponsal.

Cese inmediato de la construcción del metropolitano

Continuarán activamente las obras de carreteras inmediatas a la capital

MADRID, septiembre 22. AP. El señor Guerra del Río ha anunciado hoy que las obras de construcción del ferrocarril subterráneo o «metropolitano» de Madrid cesarán inmediatamente.

En cuanto a la construcción de las carreteras de las afueras de la capital, continuarán activamente las obras, ya que son una necesidad urgente del pueblo madrileño que con esas carreteras podrá fácilmente trasportarse a las montañas cercanas para pasar días de descanso y vacaciones.

BECA A UN ESTUDIANTE ARGENTINO

MADRID, septiembre 22. AP. Hoy ha sido concedida al estudiante argentino señor Enrique Barba, la beca de Historia de la Universidad Central de Madrid. Esta beca va unida a una pensión de cuatro mil pesetas por un año.

Los mexicanos Manuel Sánchez Gavito y Fernando Beltrán Puga, han obtenido becas análogas, para el estudio de Derecho y Arquitectura respectivamente.

Cortes y Retazos

Hoy es día de oferta especial y extraordinaria de Cortes y Retazos.

Entran en ella telas de la mayor novedad, tejidas según los colores y los dibujos de moda.

PRECIOS REDUCIDISIMOS.

Planta baja.

El Encanto

INFORMACION OBRERA

SINDICATO OBRERO DE LA INDUSTRIA DEL SOMBRERO

Continúa la huelga en todas las fábricas de la industria de sombreros de pajilla, como consecuencia de no haber aceptado las peticiones de las obreras del forrado de sombreros.

En cuanto al problema de las huelgas en los talleres de confección de sombreros de señora, aceptaron las bases presentadas las siguientes casas: La Champagne; La Julia; Casa Sagarra; Baranda y Tosal; Benigno Nosti; Hijos de Inclán; y Ladislao Fernández. Continúa la huelga en los talleres de Mariano Herrero y de J. Barquín.

COMITE FEDERATIVO DE LA FEDERACION GASTRONOMICA

Ha celebrado anoche sesión el Comité Ejecutivo de la Federación Gastronómica de Cuba, en su local de Prado 123, altos, discutiendo los informes de las distintas Delegaciones, y todos los particulares administrativos del Comité, así como los asuntos de las Sociedades, en que debe actuar el Ejecutivo del Comité Central. La sesión dió comienzo a las nueve de la noche, prolongándose hasta hora avanzada, por los debates promovidos, en torno a los problemas que tienen en estudio varios de los sectores, reivindicaciones, condiciones de trabajo, vigilancia del horario de trabajo y otros pormenores.

ASAMBLEA DE VENDEDORES DE DULCES

En los salones de la Confederación Nacional Obrera de Cuba, celebraron anoche una asamblea los vendedores de dulces, para tratar de la organización de su Sindicato, tomando a la vez distintos acuerdos encaminados a la confección de un plan de reivindicaciones.

LOS TORCEDORES DE «POR LARRAÑAGA»

Celebraron anoche el referendum de las proposiciones que han de ser llevadas a la Asamblea de Santiago de las Vegas, mañana domingo, sobre las tarifas que ha de presentar el Sindicato de Torcedores.

LOS TORCEDORES DESOCUPADOS

Esta noche a las ocho p. m. se verificará la votación de las tarifas por los torcedores desocupados. La Comisión nos ruega llamemos la atención sobre este acto, toda vez que la Asamblea acordó que los desocupados votarán también, citándolos al efecto al local social, pues la votación en las fábricas, se llevaría a cabo en cada una de estas.

ASAMBLEA DEL SINDICATO DE MOTORISTAS Y CONDUCTORES

Esta noche celebrarán Asamblea los Motoristas y Conductores, en su local social, con la siguiente orden del Día: Lectura del acta anterior; Contestación de la Compañía sobre la vigilancia secreta; Nombramiento de una Comisión Depuradora; Tratar de las Elecciones y Asuntos Generales. La Junta dará comienzo a las ocho y media.

DEPENDIENTES DE CAFE

En el local del Sindicato de Motoristas y Conductores se reunieron anoche en Asamblea los dependientes de Café para tratar de su organización, de asuntos del trabajo; cumplimiento de la jornada de las ocho horas y de otros particulares.

SINDICATO DE LA INDUSTRIA DEL MUEBLE

Se reunió anoche la Directiva del Sindicato de la Industria del Mueble, para discutir los asuntos administrativos y sociales, y dar cuenta de las gestiones realizadas, así como de los talleres que han admitido el plan de reivindicaciones.

DECLARACIONES DEL PRESIDENTE DE LOS CHALANEROS Y PATRONES DE CASILDA ABELARDO G. NOVOA

Las corporaciones portuarias y trabajadores del mar

El Sr. Abelardo Gil Novoa, Presidente del Gremio Estrada Palma, integrado por chalaneros y patronos, del puerto de Casilda, nos hizo las siguientes declaraciones: Como obrero cubano —nos dice— deseo exponer en estos momentos, los principios y fundamentos que debemos sostener los trabajadores, cualquiera que sea el sector de trabajo en que nos desenvolvamos.

En la entrevista que con otros compañeros sostuve recientemente, con el coronel Fulgencio Batista, presentamos una exposición, haciendo presente que los obreros portuarios, sostenemos desde hace treinta años, instituciones obreras, serias y poderosas, legalizadas e inscriptas en los Gobiernos Provinciales, con representaciones reconocidas en la Ley de Inteligencia Obrera, cuyas comisiones son presididas por jueces de Instrucción y las integran Delegados obreros y Patronales. Pueden calcularse en más de trescientos los sectores organizados en los distintos trabajos marítimos, con unos cincuenta mil asociados.

No debemos perder de vista que son los puertos el gran nervio de vida nacional, ya que por ellos entran las mercancías y salen nuestros productos; que es nuestro gran mercado, la nación americana, que representa para las colectividades obreras portuarias la mayor garantía de nuestras instituciones, porque son las que han conservado mejores jornales, lo que permite que sobreviva nuestro Retiro Marítimo.

En estos momentos —agrega Gil Novoa— por encima de los extravíos, de las pasiones, de las ambiciones personales, debemos sostener este gobierno, dispuesto a brindarnos el derecho, la libertad y la justicia, para que consolide las instituciones patrias, por medio del respeto, la paz y el orden.

Los obreros debemos propender a pensar seriamente en la caótica situación que atravesamos y como verdaderos obreros que somos, evitemos el caer en el extravío a que desean llevarnos los agitadores revolucionarios, muchos de estos extranjeros, que enarbolando una bandera roja con un Himno Internacional asaltaran a conducir las masas, al apoderamiento de edificios, al saqueo, al robo, y al libertinaje, desacreditando a los obreros que representamos, a la clase trabajadora en los Puertos de la República, haciéndonos marchar hacia el peligro inminente de la destrucción de la República.

Los soldados, obreros, campesinos y estudiantes, representamos en estos momentos la fuerza mayor del país, no permitamos que el descredito y la desconfianza cundan por todos los ámbitos de la nación, sembrando la obra de todos los que dieron su sangre por la libertad, la justicia y el derecho de nuestra ciudadanía soberana de pueblo libre. Ayudemos a nuestro Presidente Mario San Martín, a la revolución triunfante, haciendo de nuestra disciplina un valladar defensivo, del honor y la dignidad del Gobierno revolucionario de la República, para que en el mañana no lloremos amargamente, por no haberla sabido defender a tiempo.

LA UNION GENERAL DE EMPLEADOS DE CONTABILIDAD DE LA REPUBLICA

En Junta General celebrada por los empleados de contabilidad, en los salones de la Asociación de Dependientes, aprobaron los Estatutos de la Sociedad, siendo después designados los comisionados que integrarán el Comité Administrativo.

Por el Estatuto acordado se denominará la Sociedad, «Unión de Tenedores de Libros y Ramos afines».

Resultaron electos: Director, Pablo Almeida, Secretario de Actas, Francisco Santana; Secretario Financiero; Manuel Quintana, Secretario Organizador, Zacarías Yarza; Comisionados Rotatorios; Aurelio Selas, Fernando Menéndez y Carlos M. Quesada.

Las adhesiones, tanto de esta capital, como del interior de la República, deben dirigirlas a la oficina provisional de la Unión, Chacón 11 Telf: M-3232.

LOS INQUILINOS DEL CERRO Y PUENTES GRANDES SE REUNIRAN EN LA CALZADA DEL CERRO Y PALATINO

El Comité Central de la Unión General de Inquilinos nos comunicó en el día de ayer que el lugar de reunión de los inquilinos del Cerro y Puentes Grandes, será la esquina que forman la Calzada del Cerro y la de Palatino, de donde partirán hacia el Parque Central, que será la plaza a donde afluirán los vecinos de todos los barrios de la Habana que concurran a la manifestación que para las nueve a.m. de mañana tiene organizada dicha entidad.

La hora de reunión de los vecinos del Cerro y Puentes Grandes será a las ocho y media de la mañana.

REFUTAN LOS «DEPENDIENTES UNIDOS DE CARNICERIA» QUE VAYAN A LA HUELGA

Una comisión de dependientes de carnicería estuvo anoche a visitarnos, rogándonos la publicación de las siguientes líneas:

Al Gremio Unido de Expendedores de Carne y al público en general. En las ediciones de la mañana de varios diarios de esta capital, hemos leído un suelto en el que se da a conocer que según acuerdo de los Dependientes de Carnicería de la Habana, han sido presentadas unas bases a los expendedores, con la condición de que en caso de no ser aceptadas en un plazo de setenta y dos horas, se declararían en huelga.

Y los «Dependientes Unidos de Carnicería» velando por el prestigio de la clase, y por el bien general, quieren aclarar de manera terminante que aunque representen la mayoría absoluta de los dependientes de carnicería, no han presentado Bases de ninguna clase, como tampoco han dado plazo alguno para tal aceptación, desautorizando toda manifestación hecha en tal sentido, y ratifican ante la opinión pública que esas Bases y ese plazo fueron dadas por una exigua minoría de dependientes, que sin duda alguna, equivocados, sin contar con la mayoría, se han arrogado una facultad que no tienen, y de la cual por tanto no pueden hacer uso. Por esta afirmación —dicen— sepa el público en general y los expendedores en particular, que los dependientes de carnicerías no presentaron esas Bases ni concedieron ese plazo.

Por los «Dependientes Unidos de Carnicerías», (f)— Manuel Pérez, Leandro Ledesma, Celestino Burgos, Antonio Serrano, Mario Vera, Antonio Loureiro, y Servando Fernández.

ACLARACION DE LA ASOCIACION DE DEPENDIENTES DE VIVERES EN GENERAL

El señor José García, Secretario de la Asociación de Dependientes de Víveres en General, entidad que dice cuenta en sus filas con más de dos mil dependientes, llama la atención a los mismos para que no se dejen sorprender por unos cuantos individuos, irresponsables de sus actos, que pretenden lanzar a los dependientes a un desastre colectivo fundando Sindicatos apócrifos. Pide se mantengan unidos sin hacer caso a ningún llamamiento que no parta d la citada Asociación, y que asistan a la Asamblea que se celebrará el día 24, donde se planearán y discutirán las mejoras para los dependientes del giro de víveres.

FEDERACION ESTOMATOLOGICA DE CUBA

SECRETARIA

Se cita por este medio a todos los dentistas de la Habana para la sesión que se celebrará hoy sábado 23 a las 9 p. m., en el Apto. 211 de la Manzana de Gómez, oficina de la Federación Estomatológica de Cuba, para tratar de la colegiación obligatoria y problema de las quintas.

MAX DOU,
Secretario General.

UNA ASAMBLEA DE LOS INTERPRETES, CARPETEROS Y AGENTES DE HOTELES

Una comisión nos visitó anoche para que diésemos a conocer la asamblea que, a las ocho y media de la noche de hoy, ha de celebrar la Asociación de Intérpretes, Carpeteros y Agentes de Hoteles de la Habana en el Club de Cantineros, sito en Prado 105.

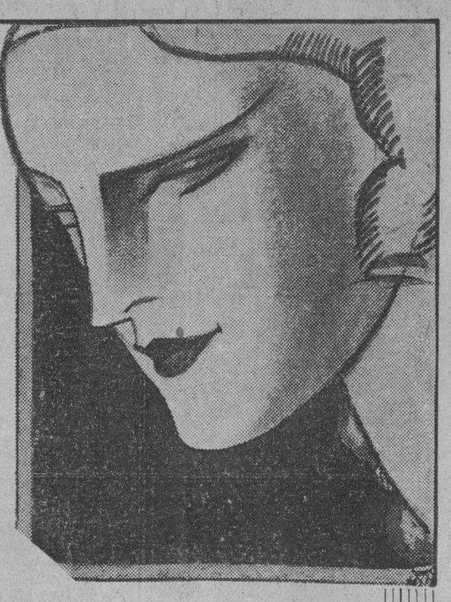

Mañana:

Ntra. Sra. de las Mercedes.

Practique la elegancia social del regalo.

La etiqueta de EL ENCANTO en un regalo es signo de distinción y economía.

EL ENCANTO atiende con especial esmero a la práctica social del regalo.

Así, todos nuestros departamentos —principalmente los de Objetos de Arte, Perfumería, Carteras, Joyería, Abanicos, Pañuelos, etc.—exhiben variadísimas colecciones de objetos de alta novedad que constituyen excelentes regalos.

Elija sus regalos en nuestros departamentos. Cualquier cantidad le garantiza una afortunada selección.

NOVEDAD DISTINCION. ECONOMIA.

El Encanto

Telf. A-7221

M.E.C.D. 2016

SUPLEMENTO DIARIO EN ROTOGRABADO, DE ACTUALIDAD MUNDIAL

DIARIO DE LA MARINA

HABANA, SABADO, 23 DE SEPTIEMBRE DE 1933

PARA ASUNTOS RELACIONADOS CON EL DEPARTAMENTO GRAFICO llamar al Teléfono M-3775

LOS MUEBLES tirados unos sobre otros, los espejos rotas sus lunas de cristal, los cuadros de firmas valiosas, extranjeras y nacionales, se hacinan en montones. Así fué como quedaron los interiores de la mansión de José Emilio Obregón, después que el pueblo penetró en sus salones. En la foto, los soldados Francisco Rébora y Víctor Milian, que cuidan del palacio de Jaimanitas

(FOTOS ESPECIAL)

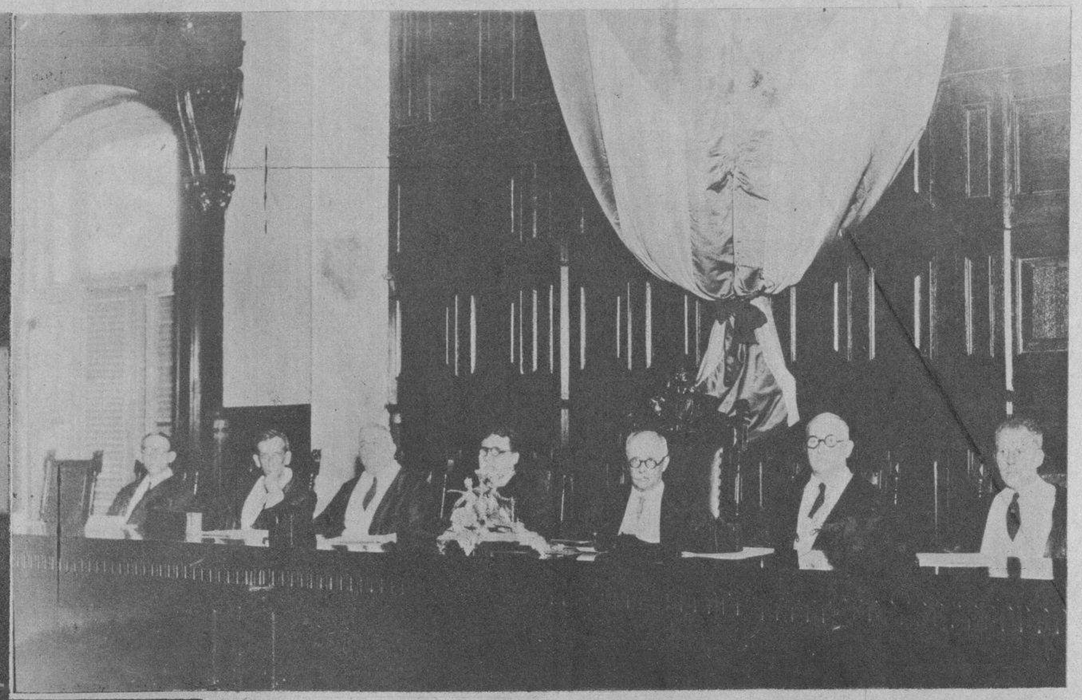

DESPUES que el pleno del Tribunal Supremo de Justicia tomó posesión de esa alta institución nacional, fué tomada esta foto por uno de nuestros repórters gráficos. Preside el ilustre doctor Juan Federico Edelmann, quien está reunido con los nuevos magistrados nombrados por el actual Gobierno (Foto B. de A.)

EN EL PALACIO que levantó José Emilio Obregón en el "fabourg" de los millonarios de Jaimanitas, había todo el confort y el lujo caprichoso del magnate más exigente. Grandes salones, patios interiores sonrientes y sombreados, baños espléndidos, buenas despensas, una cantina moderna repleta de botellas de todas las marcas de los vinos famosos. Por haber, había en los entresuelos del palacio una oficina donde se guardaban al día todos los asuntos pendientes del amo de la casa. Las cajas de caudales, como se puede ver en esta foto, fueron vaciadas y todos los papeles que se guardaban en las estanterías tirados, informemente, por los suelos

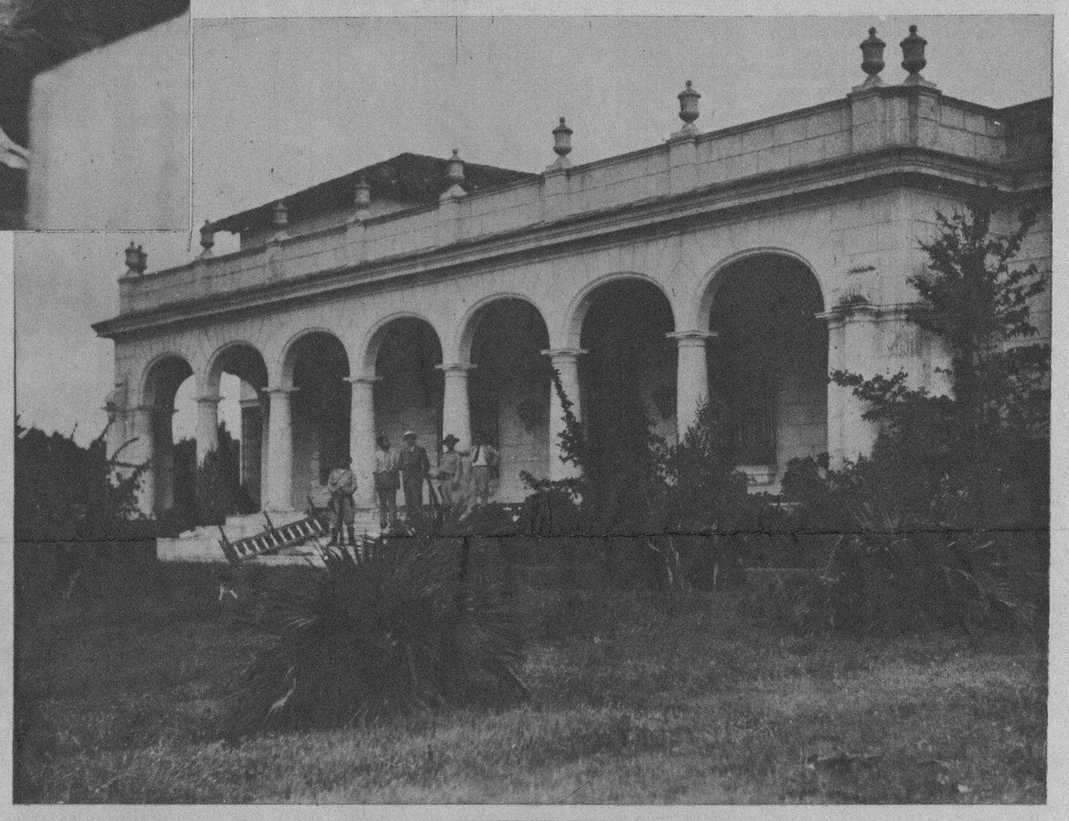

ESTA RICA mansión, enclavada en el "fabourg" más aristocrático y exclusivo de la Habana, pertenece a J. Emilio Obregón, ex banquero, político y yerno del destituído presidente Machado. Este palacio, como saben los lectores por nuestras informaciones diarias, fué visitado por el pueblo y saqueado. En el frente de la maravillosa casa de José Emilio fué tomada esta foto, donde aparecen dos soldados de nuestro Ejército, Víctor Milian y Francisco Rébora (Foto Bravo-Patiño)

(Foto Bravo-Patiño)

LA ESPACIOSA sala de la mansión de José Emilio Obregón, como las demás dependencias de la casa, fué destruída totalmente. He aquí gráficamente expuesto en esta foto cómo quedó el lugar de recepciones del palacio de Jaimanitas (Foto Bravo-Patiño)

CON MOTIVO de haber ido los manifestantes a demostrar su adhesión al actual Gobierno, el Dr. Ramón Grau San Martín los saluda desde la terraza central del Palacio Presidencial (Foto Patiñ)

ASAMBLEA de cantineros reunidos en la noche de ayer en su local social, Prado 105, para tratar los acuerdos tomados por el Gremio

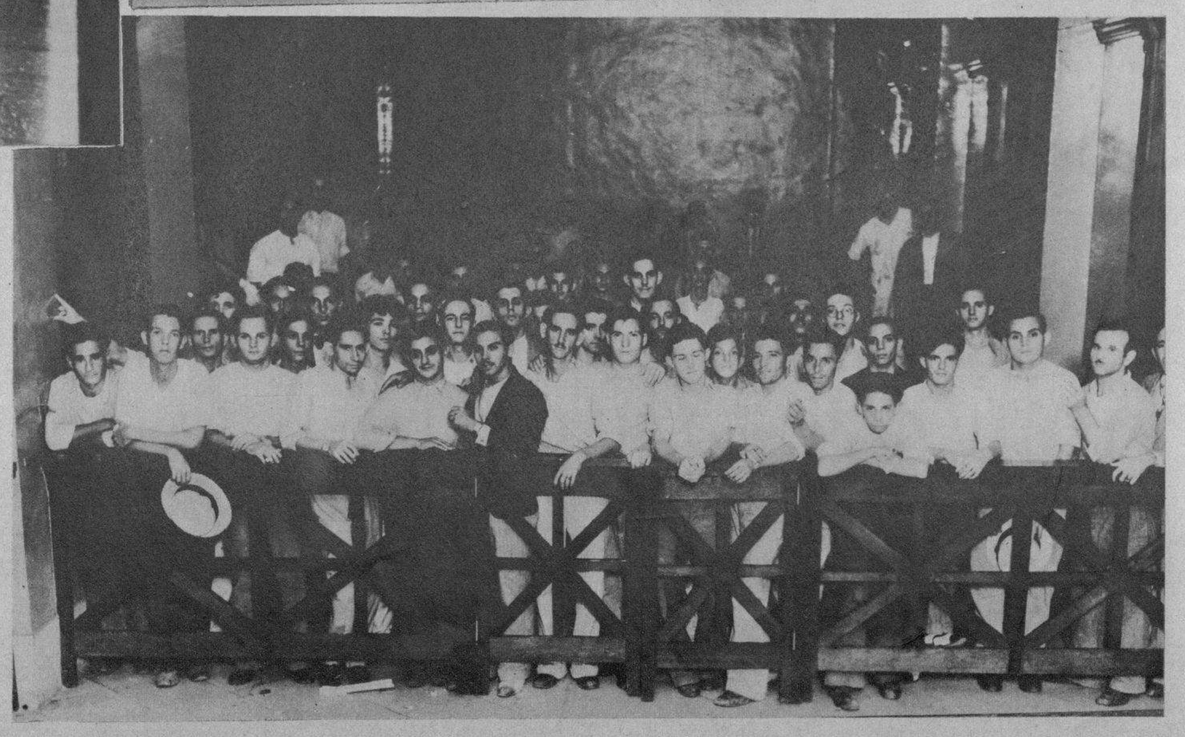

COMISION de carniceros que en nombre del Gremio nos visitó para notificarnos los acuerdos tomados recientemente respecto al precio de la carne (Foto Buendía)

M.E.C.D. 2016

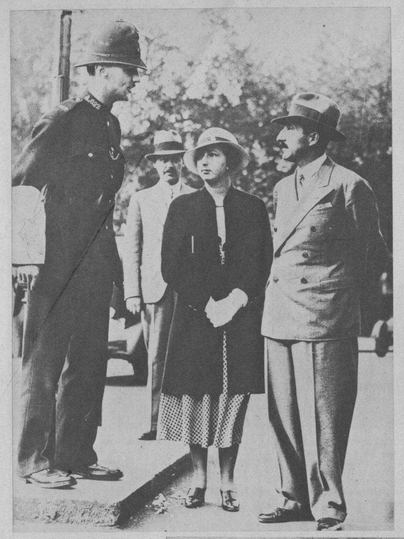

HAY UNA VIEJA y notable novela de A. Daudet que se titula "Los Reyes en la Emigración", que pinta el carácter de los monarcas destronados y los príncipes en el exilio. Londres, es, sin duda alguna, la ciudad por excelencia donde se reunen tanto los reyes como los comunistas. El rey Boris de Bulgaria y la reina Juana, su esposa, tan pronto como se iniciaron los disturbios en su país tomaron un barco y llegaron a la capital de Inglaterra, donde se muestran como simples turistas, como ciudadanos que se pierden entre los millones de habitantes de la ciudad enorme
(Foto Wide World)

"PAPA JOE" es un tipo muy simpático que vive en Hollywood y que gusta enormemente a los niños en las películas graciosas que filma, especialmente dedicadas a la gente menuda. Casi todos los niños que el lector puede ver en esta foto son hijos de las estrellas de la pantalla, que rodean al comediante Joe E. Brown y se divierten con él
(Foto Wide World)

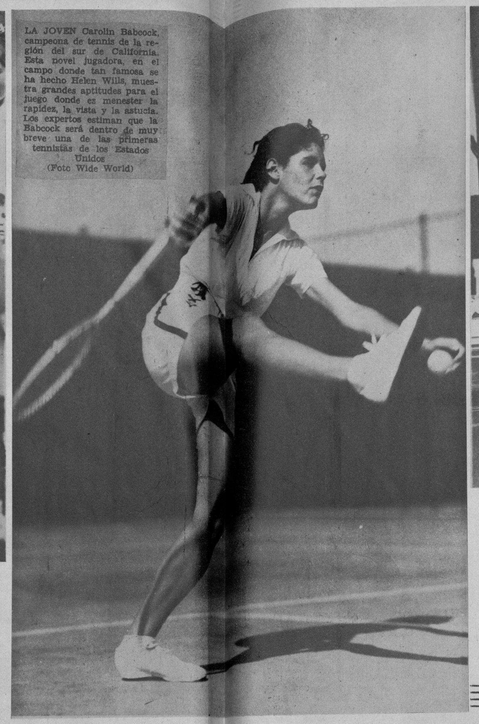

LA JOVEN Carolin Babcock, campeona de tennis de la región del sur de California. Esta novel jugadora, en el campo donde tan famosa se ha hecho Helen Wills, muestra grandes aptitudes para el juego donde es menester la rapidez, la vista y la astucia. Los expertos estiman que la Babcock será dentro de muy breve una de las primeras tenmistas de los Estados Unidos
(Foto Wide World)

LOS MIEMBROS de un Club Náutico de Saint Petersburg, en la Florida, presentaron al Presidente de los Estados Unidos un tarpón de 152 libras de peso, debidamente disecado, con el objeto de que lo cuelgue de la pared de su oficina. Los que ofrecieron este enorme pez a Mr. Roosevelt son personas distinguidas del Estado de la Florida y pescadores amateurs de gran pericia
(Foto Wide World)

-USELO USTED TAMBIEN

Para el rostro o el cuerpo. Entona la piel. Reduce la crasitud. Fija los polvos. Alivia quemaduras de sol. Desodorante. Refrescante. De arrobador perfume:

TONICO·FACIAL MENNEN

"SINGING WOOD" uno de los ases de las pistas de los Estados Unidos, montado por Jones, el jinete que aparece en la foto, ganó el premio de los 100.000 pesos del Belmont Futurity. La dueña de este formidable ejemplar, que lo lleva amorosamente de la brida, se llama Mrs. John Hay Whitney y lo conduce a la cuadra después de haberle ganado suma tan importante

EL HONORABLE Lloyd George, ex Premier de la Gran Bretaña, poco después que le quitó el velo a la estatua erigida a la memoria del novelista Louis Carroll en la ciudad de Landudno. Este monumento de solo seis pies de alto, representa el conejo blanco famoso en el cuento del gran escritor que se llama "Alicia en la tierra prodigiosa", y que es una de las más dulces y felices historias del ilustre autor
(Foto Wide World)

LOS AMANTES de las estadísticas han calculado al ver esta enorme tortuga de media tonelada de peso el gran caldero de sopa que se podría hacer con la carne de este animalito. El capturador del ejemplar es un viejo de 83 años de edad quien realizó esta hazaña en compañía de dos pescadores amigos, William Beastrom y Charles Hendrickson, en aguas de Long Branch, en el Estado de New Jersey

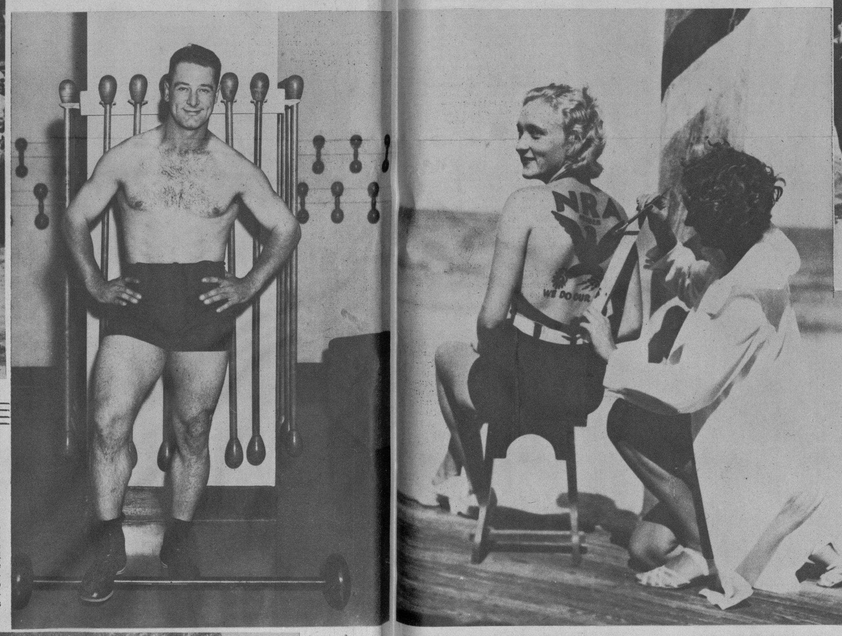

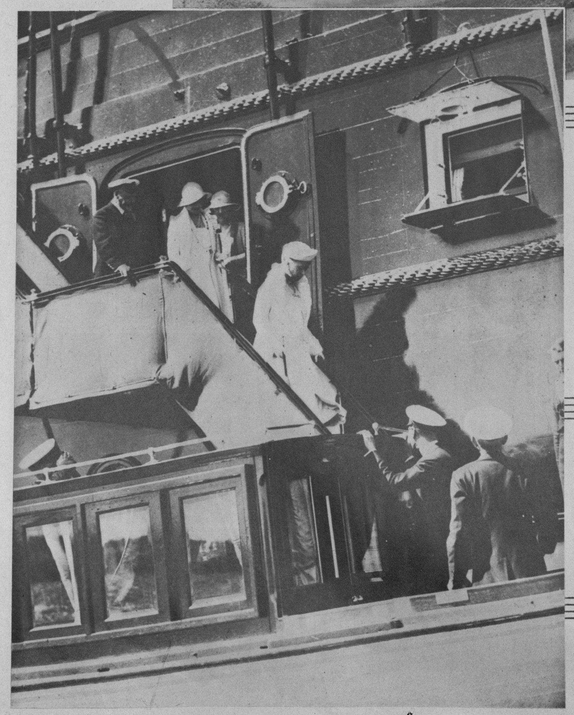

LAS CABEZAS reinantes de la Gran Bretaña se disponen a asistir a la Real Regata. El rey Jorge y la reina María, acompañados por la duquesa de York, en los momentos en que se disponían a tomar el "Victoria y Alberto", yacht de Sus Majestades, que partió hacia las aguas de Cowe donde se celebraron las famosas regatas anuales y en las que participó el rey de Inglaterra en su "Britannia"
(Foto Wide World)

EL LLAMADO hombre de hierro del base-ball, Lou Gehrig, estupendo bateador y primera base de los Yankees del New York Americano, ha jugado consecutivamente, es decir, sin que faltara ni una sola vez a un juego oficial, desde el primero de junio de 1925. Gehrig ha establecido un record que será muy difícil de igualar. Aquí lo vemos en el Gimnasio "Mac Govern", de la ciudad de Manhattan, donde se entrena con el objeto de estar siempre en condiciones de dar sus formidables batazos de cuatro esquinas
(Foto Wide World)

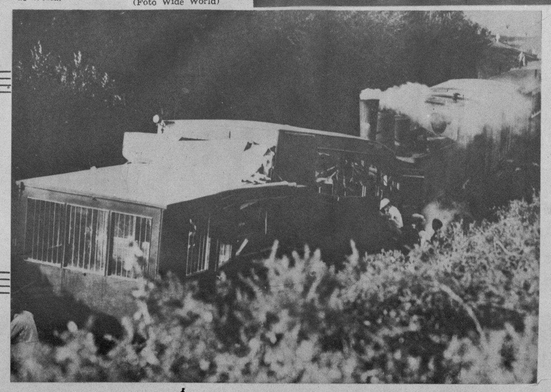

RECIENTEMENTE [illegible] nos dió la noti[illegible] en las cercanía[illegible] de Brieno un tr[illegible]ros chocó con [illegible]trico que iba en [illegible]traria. En la fo[illegible] llegar, puede v[illegible]mo se produjo [illegible] la misma resul[illegible]jeros heridos [illegible]
(Foto Wi[illegible]

EL SISTEMA [illegible] queñas casas p[illegible]nos de las es[illegible] de California [illegible] imponer con es[illegible]dad de Los An[illegible]bergues sencill[illegible]rior y en el int[illegible] todas las co[illegible] pueda aspirar u[illegible]tas casas escue[illegible]puesto después [illegible]des, las que d[illegible] centenares de [illegible] derruidas por [illegible]blor de tierra [illegible] Estado de [illegible]
(Foto Wid[illegible]

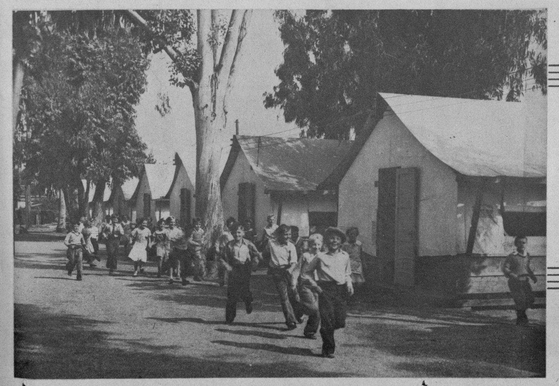

UNA BELLEZA oficial de la Playa de Miami se muestra conforme con la campaña iniciada en los Estados Unidos por la organización que ha hecho famosas las letras N. R. A. y se deja, pacientemente, pintar en su bonita espalda la insignia que tiene un aguila por divisa. Se nombra esta linda bañista Miss Audrey Cornelison. Babe Davis, tan guapa como la belleza oficial, utiliza, con arte, los pinceles
(Foto Wide World)

MISS HELEN Jacobs, ganadora del Campeonato de Mujeres recientemente debido quizás a que Helen Wills no concurrió a los juegos, está practicando el "croquet" con su amiga Miss Alona Friend, en cuya casa, en Marblehead, Massachussets, se encuentra la campeona descansando de su ruda labor por la supremacía del tennis femenino del mundo
(Foto Wide World)

M.E.C.D. 2016

EL SR. LERROUX, encargado por el Sr. Alcalá Zamora, de formar Gobierno. Lerroux se muestra aquí rodeado de sus admiradores y periodistas madrileños
Foto Agencia Gráfica. Madrid

EL MECANICO Madariaga exhibiendo los objetos pertenecientes a Barberán y Collar con los cuales habían sido condecorados en Cuba durante su estancia en esa capital. Aparece también el neumático encontrado en aguas mexicanas perteneciente al "Cuatro Vientos". El simpático mecánico, que supiera captarse las simpatías de todo el pueblo cubano a su breve aso por la Habana, fué atendido gentilmente por los señores Ricardo Villares y Francisco C. Bedriñana, Jefe de Redacción y redactor, repectivamente, del DIARIO DE LA MARINA, autores del impresionante libro "La Odisea del Cuatro Vientos", que fué tan bien recibido por todos los amantes de las obras de interés positivo
Foto Agencia Gráfica. Madrid

EL SR. BESTEIRO al ir a Palacio llamado a consulta por el Sr. Alcalá Zamora para tratar de resolver la crisis. Besteiro es uno de los políticos de mayor envergadura de la nueva España
Foto Agencia Gráfica. Madrid

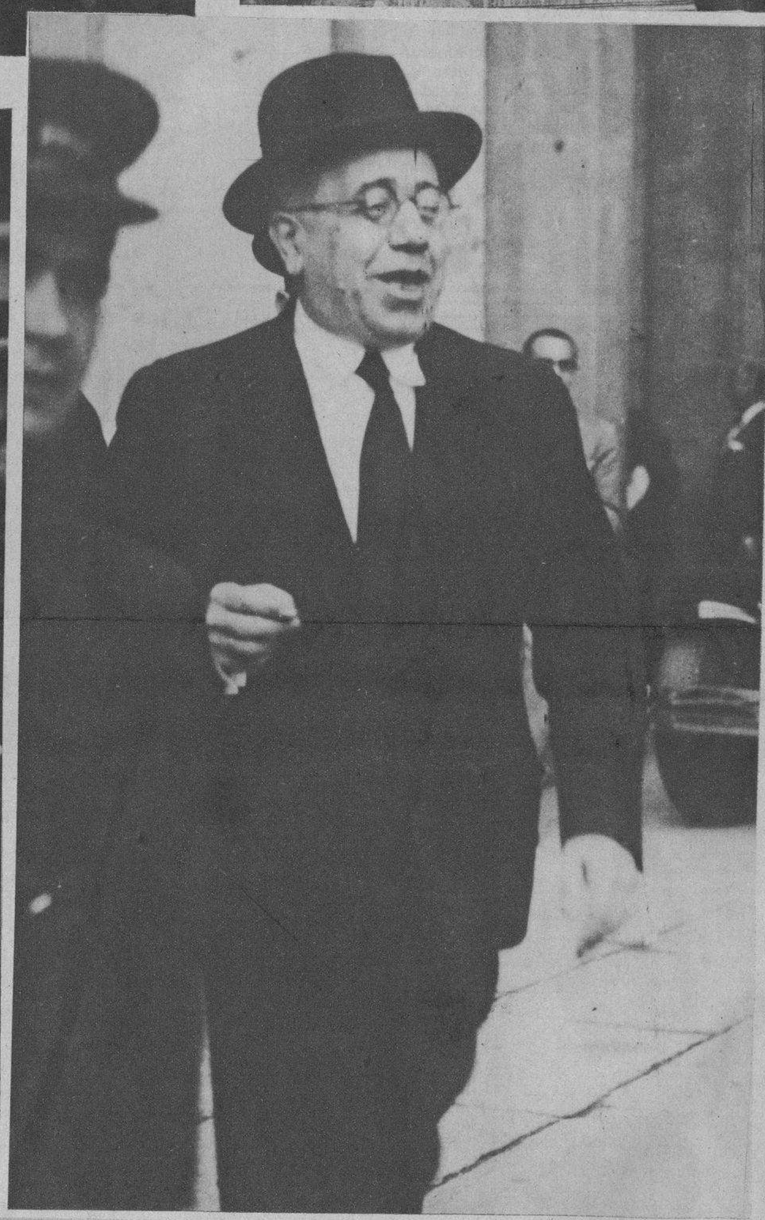

EL JEFE del Gobierno dimisionario, Sr. Azaña, saliendo de Palacio de presentar la renuncia del Gabinete. El ex-Premier, uno de los políticos más interesantes de la hora actual europea, se muestra sonriente a la lente del fotógrafo
Foto Agencia Gráfica. Madrid

EL EX-REY de España con los infantes Juan y Gonzalo a bordo de la gasolinera "Fa-Kun-Inzi", subastada públicamente el 7 de los corrientes en Bilbao. Este yacht perteneció, en tiempos de la monarquía, a los infantes de España, que lo utilizaban para
Foto Agencia Gráfica. Madrid

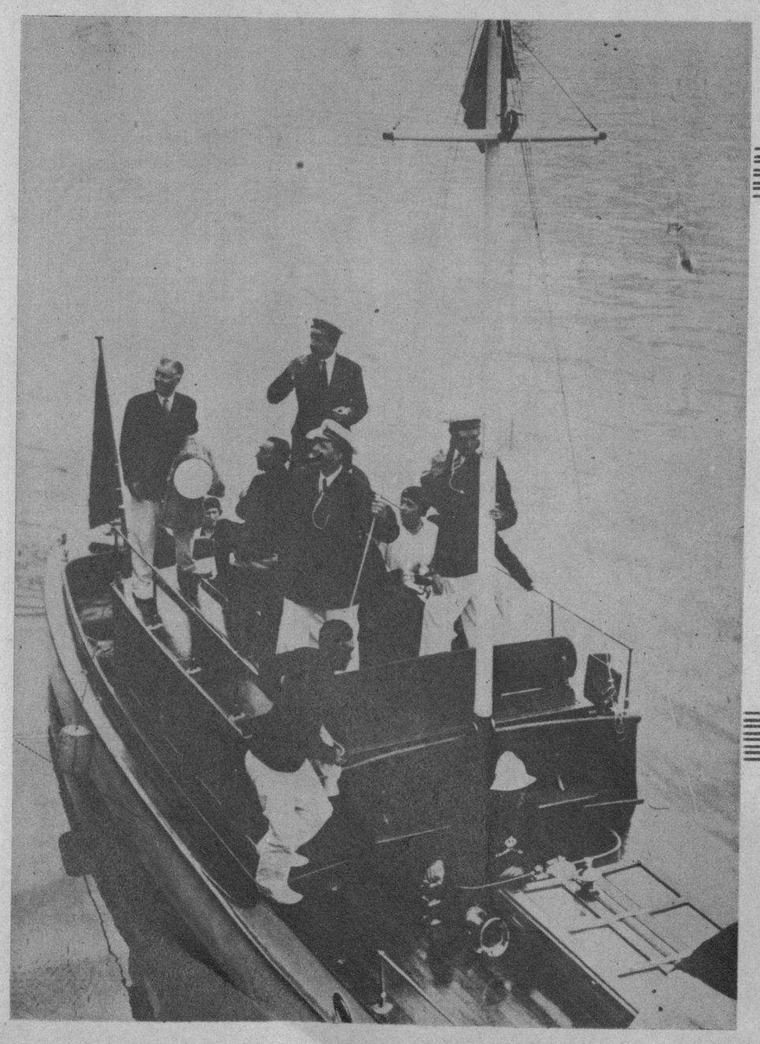

LOS TRES BALANDROS del ex-rey de España, "Osborne", "Hispania VI" y "Cantabria II", vendidos en pública subasta el siete del actual. En estos yates el destituído monarca español se solazaba en las playas españolas durante el verano
Foto Agencia Gráfica. Madrid

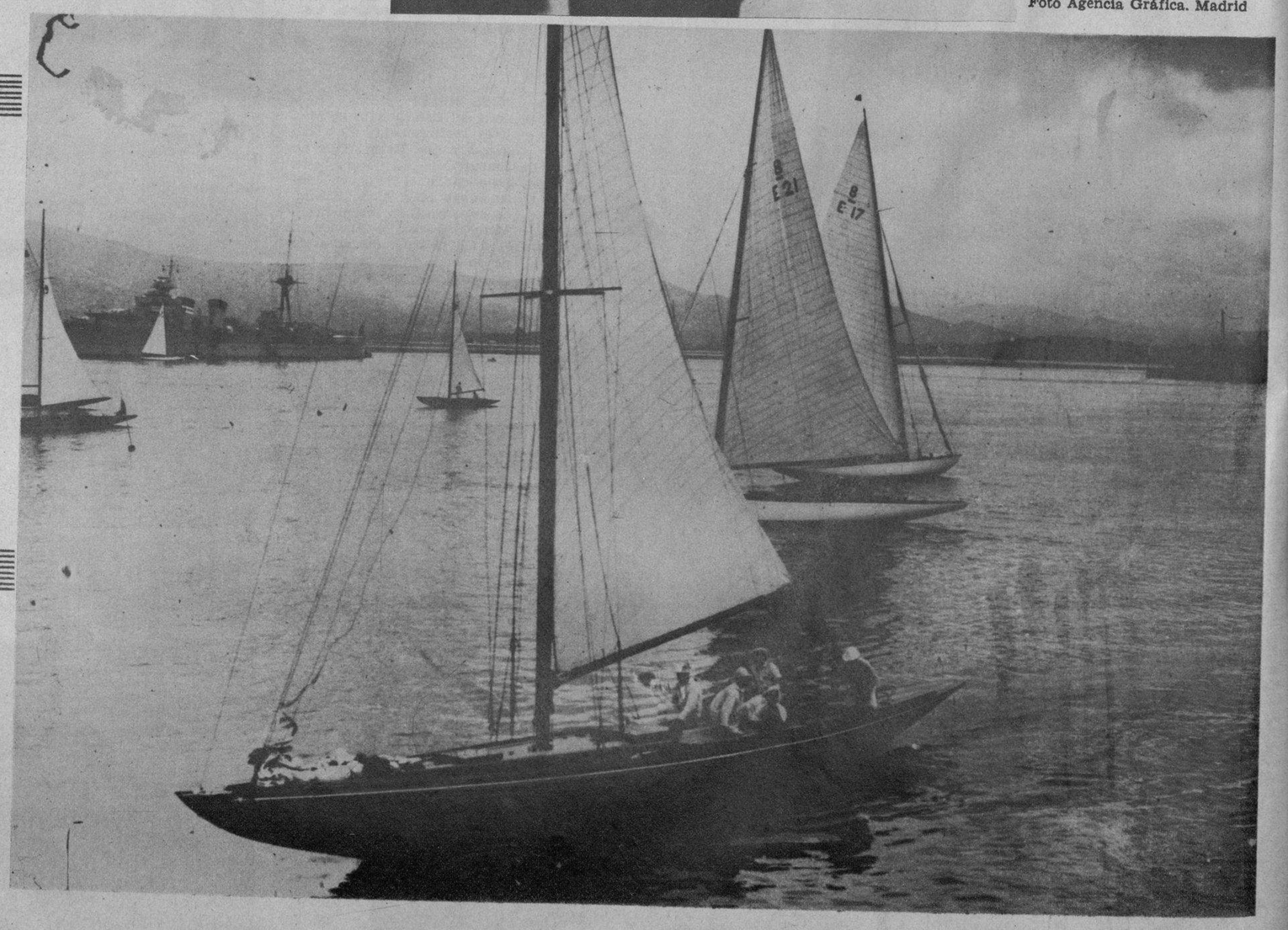

Impreso en los talleres del DIARIO DE LA MARINA. Habana, Cuba.

M.E.C.D. 2016

SECCION 9A

TELEFONOS:
Dirección A-4151
Jefe de Redacción . A-3205
Sección de Sports. M-7911

DIARIO DE LA MARINA

TELEFONOS:
Quejas . . . M-7911
Clasificados . . A-3333
Agencia Marianao. FO-7380

SECCION 6A

AÑO CI — ACOGIDO A LA FRANQUICIA POSTAL — HABANA, SABADO, 23 DE SEPTIEMBRE DE 1933 — EL PERIODICO MAS ANTIGUO DE CUBA

LA ACTUALIDAD

OTRA MAGNA AGRUPACION ANTIMARXISTA

(Por LEON ICHASO)

TAMBIEN los agrarios españoles resueltamente decididos a defenderse contra las violencias las tropelías y los desafueros desatentados y demoledores del marxismo en sus diversas formas —socialismo, comunismo, anarcosindicalismo— se han agrupado, con más compacta y más vigorosa cohesión todavía que las clases patronales. Días atrás iban a emprender su marcha a Madrid para celebrar allí una asamblea cuyas representaciones, de casi todas las provincias españolas y principalmente de las dos Castillas, de Aragón y de Andalucía llegaban casi a cien mil. Amenazaron, según es costumbre, los socialistas con una huelga general. Y Lerroux, con vacilaciones impropias de un buen gobernante y con una manifiesta inconsecuencia a la política y al programa que predicaba desde la oposición, alegando el pretexto de alteración del orden público, suspendió aquella marcha y aquella asamblea.

Pero los agrarios están decididos a celebrarla lo mismo que la celebraron las clases patronales. Tienen como caudillos al vencedor de siempre; al diputado agrario y Presidente de la Confederación de las Derechas Españolas Autónomas, Gil Robles. Y tienen sobre todo, a su lado la razón, la justicia y la inquebrantable decisión de salvar con los intereses agrícolas los supremos intereses de España.

El marxismo ha invadido el campo español en sus regiones más agrícolas; se ha apoderado de fincas y de granjas; se ha negado a pagar las rentas y ha interrumpido las cosechas. El marxismo, prohibiendo a los agricultores con la desastrosa Ley de los Términos Municipales, a admitir para la siega a campesinos de otras regiones como los gallegos, ha impedido la cosecha del trigo en algunos puntos de Castilla y de la oliva en Andalucía. El marxismo ha dado tal embrollo de reglamentos y contrarreglamentos, de órdenes y contraórdenes, de decretos y contradecretos a los terratenientes, que en sola la región de Aragón suscitó en un año setenta y cinco mil reclamaciones. Ultimamente dió el marxismo en cierta comarca de Castilla unas bases de trabajo que, aun en estos tiempos de desquiciamiento social, parecen inverosímiles. Según ellas se despoja a las empresas agrícolas de la libertad de contratación y de la elección del personal. Han de ser las delegaciones del trabajo y los sindicatos los que señalen los jornales, las horas y los individuos que han de realizar las faenas de las fincas. Los trabajadores de dichas fincas han de ser renovados semanalmente ,no a elección de sus dueños o de su arrendador, sino a la de los citados delegados. A los terratenientes o a los arrendadores no se les permite tener en sus granjas mayordomos ni encargados. Al cabo de algún tiempo la mitad de la finca cultivada bajo estas condiciones pasará a ser propiedad de los obreros que la trabajan.

¿Cómo los agrarios habían de soportar tales y tan desaforados desmanes del marxismo sostenido y patrocinado desde el Poder por el exministro Largo Caballero? ¿Cómo no habían de protestar contra tamaños asaltos y tamaños despojos de la propiedad agrícola amparados oficialmente contra todo derecho, contra toda Constitución y contra todo sentimiento de nacionalidad y de españolismo? ¿Y cómo el pueblo no había de ponerse al lado de los referidos agrarios, levantando con ellos su voz desde un extremo a otro de la Península y dándoles sus votos?

Ese ha sido uno de los secretos de los triunfos de dichos agrarios. La reacción de casi todo el pueblo español contra tantas arbitrariedades marxistas, contra tantas persecuciones y contra tantos desaguisados fué la causa principal de la señalada victoria que los agrarios consiguieron en los últimos comicios municipales y del éxito arrollador que alcanzaron en las elecciones para el Tribunal de Garantías Constitucionales.

Esos mismos atropellos marxistas contra los intereses agrícolas de España, tan respetables y tan arraigada y tradicionalmente transcendentales, son los que ahora los han puesto de pie para que juntamente con la agricultura no vaya a la ruina y al caos toda la economía española y no se hunda la nación.

Y no se hundirá pese al marxismo; a ese marxismo que, gracias a los agentes de Moscou pretende trasladarse de Rusia a España y merced a los mismos agentes que se empeñan en extenderlo de España a Cuba. Tampoco se hundirá esta República, no de Lenín ni de Stalin, sino de Céspedes, Maceo, Agramonte y Martí, porque contra el grupo estruendoso de los marxistas están como en España todos los sectores del pueblo genuinamente cubano que ya empieza a reaccionar, y todos los elementos españoles resueltos a subsistir y a defender los intereses supremos y nacionales del país en que viven.

Muchos españoles cautivos en el Sahara están viviendo como verdaderos moros

Se supone fundadamente que ascienden a varios centenares los españoles que se encuentran presos en Marruecos desde la batalla de Annual

El Gobierno de Lerroux ha prometido intensificar las gestiones encaminadas a lograr la libertad de los cautivos, muchos de los cuales, según datos recogidos en distintas cábilas, han abrazado la religión de Mahoma y contraído matrimonio con mujeres de aquella tierra

MADRID, septiembre 22.—(AP.)—El periódico «El Sol» publica en su edición de hoy una información diciendo que el premier Lerroux ha prometido un próximo arreglo de las negociaciones para obtener la libertad de los prisioneros españoles que se encuentran en la zona africana del Sahara y son militares que sufren el cautiverio desde la famosa batalla de Annual.

Dícese que quince de estos prisioneros ya están marchando en dirección a Río de Oro.

UNA INFORMACION DE «HERALDO DE MADRID»

En una de sus sensacionales informaciones sobre los prisioneros, Capuz dice lo siguiente en el periódico madrileño el «Heraldo»:

LA COMISION QUE HA REGRESADO DEL SAHARA

«De la Comisión patrocinada por el Gobierno que fué al Sahara en busca de los supuestos cautivos han regresado a Madrid tres miembros: el teniente don Francisco Mestres, el ex cautivo Antonio López Expósito y el capitán de la marina civil don Enrique Ferrer.

¿Qué hay de cierto en las afirmaciones de López Expósito? ¿Qué fruto han dado las investigaciones de esa Comisión oficiosa?

Es don Enrique Ferrer, el oficial de la Marina civil, quien me habla en nombre de todos sus compañeros de viaje.

—Desde luego—me dice—ahora más que nunca creemos que en el Sahara existen españoles cautivos ..

—¿Muchos?

—¡Quién sabe! Es difícil todavía concretar nada.

—¿Pruebas?

—No me pida tanto. Todo llegará.

—La gente está impaciente, los familiares desesperan...

—Peor sería, para ellos y para sus pobres deudos, malograr el éxito de una gestión que lleva muy buen camino por una precipitación de todos.

—Pero algún documento, alguna pista seguida, algo que tranquilice a los lectores...

—Yo le pido a usted cautela y que no exija de mí más de lo que puedo darle. Que no me haga acrecentar las dificultades que encuentran en su dura tarea los compañeros que han quedado en el Sahara. Hay que ser prudentes y cautos.

LOPEZ EXPOSITO NO HA MENTIDO

Prudente y cauto. Está bien. Pero procuraré calmar la natural ansiedad de nuestros lectores, y sobre todo de los familiares de los supuestos cautivos, transcribiendo las noticias que he podido arrancar a los miembros de la Comisión recién llegada del Sahara—y contra su voluntad—en una minuciosa charla que duró más de tres horas.

Interesaba primordialmente averiguar un importante detalle: ¿Quién es López Expósito? ¿Ha estado, como dice, prisionero en el Sahara?

Sobre el terreno, los miembros de esta Comisión han ido controlando las conocidas declaraciones de Antonio. Han comprobado, según parece, su estancia en nuestra zona occidental en la fecha que él señala como de su cautiverio, sus actividades de cantero, su conocimiento de la ruta del Rif al Sahara, su familiaridad con los parajes que él aseguró que conocía detalladamente por haber vivido en ellos.

—Y comprobamos—me dice el señor Ferrer—, con una declaración prestada y firmada ante el jefe de la Policía urbana de Alcazarquivir, señor Carcalo, que López Expósito no sólo había vivido en algún poblado del interior del Sahara, sino que, además, se ha casado con alguna indígena del gran desierto.

—¿Y cómo comprobaron estos detalles?

—Con el testimonio de un moro de Djebel Sarro. Antonio lleva un tatuaje en el brazo, que, según ese moro, es como el anillo de boda de los casados del Tafilete. El pobre López Expósito no ha mentido.

LOS SERVIDORES DE BEL KASSEN

No diré—por cautela y por prudencia—dónde ni quién ha facilitado esta parte de su información a nuestros buscadores de cautivos. Pero referiré el hecho—comprobado por tres distintos testimonios—que constituye, a mi juicio, una prueba de gran valor.

Digamos antes que el caíd Bel Kassen, hombre inteligente y culto, fué oficial de las fuerzas coloniales francesas muchos años. Que un día —y aquí no importa la causa—Bel Kassen se pasó, con su cultura y con su experiencia de la táctica francesa, a las filas rebeldes. Se fué con su gente. Digamos que adiestró en la técnica moderna a los hombres del desierto, aguerridos y fanáticos. Que se adueñó de Djebel Sarro. Que los oasis del Tafilete sometiéronse a su poder. Que fué como la sombra negra de la Francia colonizadora en esa su ruta triunfal que parte de Figuig, en el Atlas sahariano, y llega a In Salah, en el corazón del Sahara, por esa cinta verde de los oasis sucesivos, de más de mil kilómetros de longitud, que los poetas árabes han llamado «la calle de las palmeras».

Digamos que Bel Kassen ha detenido a los ejércitos de Francia meses y meses en los lindes del desierto. Que, entretanto, él ha vivido como un sultán en Rassani, a pocos kilómetros al sur de Erfud, en un palacio auténtico. Y que, ante el ímpetu de la ofensiva francesa, hubo de abandonar ese magnífico refugio en el mes de enero de 1932.

Pues bien. Durante su estancia en Rassani Bel Kassen tenía como proveedores de artículos que sólo se fabrican en los países civilizados dos cantineros españoles y un moro. Estos hombres atravesaban las filas francesas tantas veces como era necesario, tantas veces como necesitaba provisiones su espléndido cliente.

¿Y que decían de esto las autoridades francesas? Utilizaban a los proveedores como confidentes suyos para conocer la situación, la resistencia, los preparativos y las posibilidades de las fuerzas de Bel Kassen.

—Estos tres hombres me ha dicho el señor Ferrer—viven ahora en distintas ciudades de la zona francesa. He interrogado a los tres. Naturalmente, por separado. Y los tres han coincidido en decirme que en el palacio de Rassani. Bel Kassen tenía seis cautivos españoles que estaban a su servicio...

¿RENEGADOS?

Otro dato interesante han recogido en sus viaje nuestros buscadores de cautivos.

—Son muchos los moros—me dice don Enrique Ferrer—que han conocido españoles en el Sahara. Son muchos los que en esta expedición me lo han dicho a mí mismo. Españoles que, desde luego, proceden del cautiverio; pero que ahora, según esos moros, son «renegados». Es decir: españoles convertidos a la religión de Mahoma y que viven como moros.

—Pero esos serán unos cuantos, pocos, sin duda...

No. Son algunos centenares, según los indígenas que me informaron.

Téngase en cuenta que, de ser cierta su existencia, esos hombres viven hace años en pleno Sahara, a muchos kilómetros de la civilización, desesperanzados, sin duda, del rescate.

—En esas condiciones—me dice la señora del capitán Rada, que asiste a la entrevista—, ¿quién es el valiente que se resistiría a pasar por todas las transigencias? ¿Quién, en apariencia por lo menos, no reniega hasta de sus más íntimas convicciones?

¿Renegados? Es posible. Pero siempre, cautivos en el Sahara.

A ESPERAR TODAVIA

—Y ahora a tener paciencia—me ruega el señor Ferrer que recomiende a los familiares de los supuestos cautivos—. A esperar tranquilamente, dominando todas las impaciencias. A esperar que regresen del Sahara—donde exponen no poco su salud y su vida—esos mandatarios de la Comisión, que se hallan decididos a traer a su regreso la solución definitiva de nuestro dramático enigma...»

Proyecto para resolver la huelga minera asturiana

TOMO POSESION

MADRID, septiembre 22. AP. El fiscal general de la República, Antonio Marsa Bragado, ha tomado hoy posesión de su cargo, prestando el juramento ante el Presidente del Tribunal Supremo, señor Diego Medina.

Serán castigadas con multas todas aquellas personas que den limosna a los vagabundos

Los empleados de todos los teatros de Madrid anuncian la huelga general para la semana próxima, a menos que los empresarios reconozcan jurisdicción a los tribunales mixtos

MADRID, septiembre 22. AP. Julián Besteiro y Trifom Gómez, miembros del directorio de la Unión Obrera Socialista, han presentado hoy al premier Lerroux un proyecto para solucionar la huelga minera de Asturias, que afecta a 35.000 trabajadores. Lerroux, según se afirma, es partidario de la aprobación del proyecto.

HUELGA EN LOS TEATROS

MADRID, septiembre 22. AP. Los empleados de los teatros madrileños anuncian que se declararán en huelga la semana próxima, a menos de que las empresas reconozcan la jurisdicción de los Tribunales Mixtos, para arbitrar las disputas sobre jornales.

ABRIRAN LOS CENTROS OBREROS

MADRID, septiembre 22. AP. El gobierno anuncia la reapertura de todos los centros políticos obreros que habían sido clausurados con motivo de los recientes desórdenes.

DIFICULTADES PARA APLICAR LA LEY

VIGO, septiembre 22. AP. Las autoridades están tropezando con serias dificultades para aplicar la ley de vagabundos, por cuyo motivo se ha anunciado que aquellas personas que den limosnas se hacen igualmente culpables que los mendigos, y de ahora en adelante serán castigadas con multas.

PROTESTAN LOS VECINOS DE FIGUERAS

BARCELONA, septiembre 22. AP. Una comisión de vecinos de Figueras ha visitado al gobernador Selvas para protestar de que se esté utilizando la cárcel de ese pueblo para encerrar a los violadores de la ley de vagabundos.

Recuérdase que Selvas tuvo obligadamente que utilizar otras cárceles al comprobarse que había excesivos presos en la de Barcelona.

Selvas prometió estudiar la situación y buscar una solución satisfactoria.

La cámara pneumática del Cuatro Vientos

Esta bella joven —empleada de una dependencia oficial de la República Española—, parece decir, a través de su gesto: —He aquí todo un poema de dolor. Y así es, en efecto. La foto recoge el instante en que muestra la cámara pneumática perteneciente al «Cuatro Vientos» y las valiosas medallas con que el Gobierno de México iba a condecorar a los infortunados Barberán y Collar. Ambos elocuentes testimonios de una hazaña grandiosa, fueron llevados a España por el sargento mecánico Modesto Madariaga.

El famoso sargento mecánico nos explicó que no dudaba de que Barberán y Collar llegaron a utilizar las dos gomas que a modo de salvavidas llevaban a bordo. ¿Cuál de los dos gloriosos pilotos desaparecidos llegó a usar esta testigo muda de una tragedia que apasionó a dos continentes? De todos modos, esta cámara pneumtáica pasará a un Museo. Y ella dirá a las generaciones futuras, cómo dos hombres jóvenes ofrendaron sus vidas en holocausto al nombre esplendoroso de una raza valerosa y fuerte, como culminación de una hazaña sin precedentes.....

Las autoridades de Sevilla están decididas a terminar con los elementos maleantes

Un alcalde socialista ha sido condenado a un año, cuatro meses y 21 días de prisión por haber detenido a dos obreros que hacían circular una petición referente al trabajo

SEVILLA, septiembre 22. (AP.)—La búsqueda de los asesinos del señor Palacios se ha tranformado en un raid general, en el cual cincuenta conocidos pistoleros, anarquistas y terroristas, supuestos miembros de la agrupación anarquista de Juan y Julio Arcas, han sido detenidos.

Las autoridades afirman que están resueltas a limpiar Sevilla de los elementos maleantes para evitar que siga la ola de criminalidad.

Entre los detenidos está el barbero Manuel Pérez Ramírez, «disfrazador de delincuentes» a quien la policía acusa de teñir el cabello y ayudar a disfrazarse a los criminales perseguidos.

ALCALDE SOCIALISTA CONDENADO A PRISION

SEVILLA, septiembre 22. (AP.)—El alcalde socialista del pueblo de Huevar, Rafael González, ha sido condenado hoy a un año cuatro meses y 21 días de prisión, mas multa de 500 pesetas, «por infringir las libertades individuales», por haber ordenado la detención de dos obreros que hacían circular una petición para la anulación de la ley que prohibe a los jornaleros agrícolas cambiar de domicilio fuera de las poblaciones en que están trabajando.

NUMEROSOS INCENDIARIOS DETENIDOS

MADRID, septiembre 22. (AP.)—El ministro señor Torres Campana anuncia que han sido detenidos en Cádiz treinta y siete individuos, a quienes se acusa de estar complicados en los numerosos incendios de olivares y almacenes de corcho en aquella provincia.

APLAZADO EL CONGRESO DE OFICINAS DE PRENSA ANUNCIADO PARA OCTUBRE

La Embajada de España en la Habana ha comunicado a la Secretaría de Estado que a solicitud de la Secretaría de la Asamblea de la Sociedad de las Naciones, ha sido aplazado hasta la fecha del 7 de noviembre el próximo Congreso de Oficinas de Prensa que debía celebrarse en Madrid el 17 de octubre.

ASOCIACION DE DEFENSA CONTRA LOS USUREROS

La Asociación de Defensa Contra la Usura constituída en Tejadillo 25 envió una instancia al Secretario de Justicia con el encargo de que sea elevada al Presidente de la República.

En dicha instancia solicita la Asociación de Defensa contra la Usura, la suspensión por un tiempo prudencial, de los embargos de sueldos y jornales de empleados y obreros hasta que por una legislación adecuada se regulen las operaciones de préstamos.

En la asamblea general de asociados del Centro Castellano, efectuada ayer, nombró una comisión de altura que se encargará del gobierno social

Con el objeto de dar mayores facilidades para la solución de los graves problemas que afectan a dicha Institución, la junta directiva presentó la renuncia, la que fué aceptada

Anoche, en el Centro Castellano se celebró la Asamblea General de asociados, convocada como derivación de la reunión de carácter íntimo que celebraron con la Junta Directiva del mismo Centro los elementos representativos del mismo Centro, en el local de la Beneficencia Castellana.

En aquella junta se trató ampliamente del estado económico en que se encuentra el Centro como reflejo de la crisis y por ausencia de asociados, unos, porque no pueden pagar y otros que se ausentaron con motivo de ciertos disgustos que se produjeron en las competencias políticas de los diferentes grupos en que se dividió. Tenía por objeto aquella junta, armonizar también a todos los grupos que citamos antes, de conducirlos a la cordialidad, necesaria al Centro si ha de continuar su vida digna de los castellanos y de Castilla.

Como la Junta Directiva, en pleno, ha presentado la dimisión con objeto de dar las mayores facilidades a la Comisión de altura, que se designó en la misma reunión, por si fuera capaz de resolver el problema económico que la misma Directiva no puede resolver.

Presidió el Presidente, señor Alejandro Villada, quien explicó el objeto de la reunión dando cuenta de lo ocurrido en la Beneficencia Castellana, de los acuerdos allí tomados, de la renuncia de cargos de todos los miembros de la Directiva ofreciendo así la facilidad a la Asamblea a resolver el problema, agudizado y peligroso en estos momentos, con motivo del Sindicato formado por los empleados que piden sueldos y mejoras imposibles de conceder en el momento actual, porque la recaudación por socio es menor cada día. Terminó manifestando que el problema se resolvería con doscientos socios nuevos. Hemos presentado nuestras renuncias—agrega—por si fuera conveniente a la vuelta de los grupos disidentes y ausentes, ya que entre ellos y nosotros podemos dar nueva vida al Centro.

Lo expuesto por el señor Villada da lugar a un debate en el que intervinieron varios señores, debate que cierra el doctor José M. Vidaña, manifestando la necesidad de crear la comisión de altura para que salve al Centro Castellano que pasa por una crisis tan aguda que tiene la vida en peligro.

Combate lo expuesto por el doctor Vidaña, el señor Ramos, manifestando que para unir a la familia castellana, salvando de la ruina al Centro, hay que contar con los grupos y los hombres de todos los pueblos y provincias, porque así cada Delegado de los que integre la Comisión de Altura, podrá traer a sus paisanos al Centro, pues lo que necesita el Centro son socios y nada más que socios.

El señor José Cabo, felicita al doctor Vidaña por su iniciativa, por haber indicado a socios prestigiosos para formar una comisión de altura que salve al Centro. Y como al Centro hay que salvarlo, si nos sentimos castellanos dignos, debemos nombrar su comisión y que debía ser su Presidente el señor Elías Rada de cuya labor presidencial hace un caluroso elogio. Grandes aplausos. El doctor José M. Vidaña, rebate con energía lo expuesto por el señor Ramos, manifiesta que él no trata de servir al Centro Castellano que necesita y porque la necesita yo traigo mi modesta cooperación. Así, creo, que cumplo con mi deber.

El señor Alfredo Martínez, pide la unión de todos los castellanos; hay que nombrar a los mejores a los más aptos y a los más prestigiosos y así saldremos del atolladero en que nos encontramos nosotros y el Centro Castellano.

El señor Juanito García propone una comisión de altura. Y el señor Garcilaso Rey no acepta pertenecer a la comisión; él es un retraído por causas que todos los asociados conocen y pide que la Comisión deben formarla los mejores de la casa, pues que así y todo puedan salvar el Centro. Y a propuesta de una comisión, compuesta por cuatro señores, fué designada la comisión de altura que integraron los siguientes señores: Elías Rada, José Llamas, Nicolás Martín Merino, Francisco Serrano, Francisco Canseco, Indalecio Cimadevilla y Julio Gutiérrez.

Los elegidos fueron aplaudidos.

Cerró la jornada con un discurso elocuente el doctor Francisco Vega Núñez, lamentando la desunión de los castellanos y demostrando que no eran tan graves si se laboraba, con el amor que deben los castellanos a Castilla y al Centro, que es el hogar y por tanto el honor de todos los castellanos.

Se condonarán los adeudos por recibo desde el mes de febrero al mes de julio próximo pasado, inclusive. Para tener derecho a acojerse a este acuerdo tendrá que hacerlo desde hoy al 15 de octubre próximo.

El señor Francisco Ruiz, en nombre de los directores, promete la ayuda de todos a la obra de la nueva Comisión para engrandecer el Centro entendiendo así que cumplían con su deber de castellanos.

Habló en último lugar el señor Villada, agradeciendo que se hubiese aceptado la renuncia de la Directiva. Declara que lo más honorable que se lleva del Centro Castellano fué el haber firmado el Pacto con la Federación Médica ya que lo hizo en pro de los castellanos caídos en la desventura del dolor.

Pidió también que se nombrara una Comisión de Glosa que glosara la labor de la Directiva que se iba. Porque por el Centro habrán pasado hombres diligentes y honestos; pero más que nosotros no.

Grandes aplausos.

Detenidos 2 de los asesinos del Sr. Palacio

Las investigaciones hechas permiten esperar el pronto arresto de los otros tres

SEVILLA, septiembre 22. AP. La policía ha capturado hoy a dos de los complicados en el asesinato del señor Palacio, y confiando en las pistas que poseen las autoridades espérase la próxima detención de otros tres complicados en la audaz tentativa de robo.

Vicente Sánchez Granado, de 25 años, que es uno de los arrestados, se ha confesado autor del crimen después de que la policía registro su casa encontrando cuatro pistolas, cuatro bombas, cartuchos de dinamita y abundantes municiones.

Su compañero aun no está debidamente identificado, pero dícese que se ha confesado cómplice de Sánchez.

POSTALES ESPAÑOLAS

EL CAMPO ROJO

Por ENEAS

X es extremeño y propietario. Tenía en el campo un cortijo que representaba para su lugar la ocupación de quince hombres, y la aportación para su patria, de un considerable volumen de productos. Un cortijo: una riqueza; tierra que se arranca al yermo, dinero que se pone en circulación, brazos que se arrebatan al paro forzoso... Y luego, aumento de facilidad, en la lucha de todos por la vida.

Ahora, me encuentro con X. Ha perdido su traza labradora, y ha tomado de repente, pergeño de vecino de ciudad.

No se puede llamarle «senorito». Tiene el continente grave, de hombre cargado de preocupaciones y asediado de nostalgias. No es por su gusto el que esté lejos del campo, porque se vé que el campo tira de él...

—Cierto—me confiesa,—ahora más que nunca. El campo siempre fué mi gran amor, y en las hoscas sequedades de mis fincas extremeñas, yo siempre descubrí jugos ocultos, que aun para mi vida son imprescindibles. Mis mismas ausencias de antes se semejaban a las de los enamorados en que avivaban constantemente mi cariño. Ahora ya cambió todo, y esta mi ausencia de ahora es la definitiva. Estoy como si se me hubiera muerto la novia única de toda mi existencia!

—¿Pero has vendido el cortijo?

—No lo vendí; es que lo abandoné.

—Y los quince gañanes que tenías?

—A esos no los abandoné yo; han sido ellos los que me abandonaron a mí...

En estas pocas palabras se resume a estas horas la tragedia de todo el campo extremeño; se resume asimismo la tragedia de todo el campo andaluz. Ya no cuajan en ellos las cosechas, que eran pago de afanes de colonos, alivio de pobreza de braceros, y reserva copiosa y necesaria del hórreo de la nación. Ya no cuajan en ellas las cosechas, porque antes de que cuajen las destruyen. Puede ser que las dejen madurar; pero es al atisbo siempre, esperando a las plenas gramazones, aceptando el instante en que la mano ya está próxima a cogerlas, para lanzar sobre ellas el incendio, y convertir una riqueza enorme en un montón de cenizas. Sobre todas las noches andaluzas se alzan hoy las tremendas llamaradas de las fincas que se queman y de las cosechas que arden. Las sombras de las noches andaluzas, a cada paso se repletan hoy del color de la sangre de la lumbre... Una finca; una cosecha; el esfuerzo continuado de una larga serie de generaciones atentas a construir; hilo de la ilusión y la fatiga de muchos amos que se sucedieron, y cifra del trabajo y el orgullo de innumerables gañanes que se fueron pasando este propósito. El amo de hoy y los gañanes de hoy no eran más que episodios de la obra; no tenían más misión que continuarla para que la heredaran acrecida los hombres del porvenir. Quienes la convirtieron de repente en una espantosa hoguera, han traicionado el empeño de las generaciones anteriores, y han cometido un crimen cobardísimo contra sus propios hijos de mañana.

Se niegan oficialmente los incendios:

—No, no, si son fantasías!...

Siguen a pesar de ello las informaciones que los detallan minuciosamente, y en este caso no hay más fantasía que la de quienes ven como una Arcadia estos campos andaluces y estos campos extremeños donde la anarquía se señoreó. X es extremeño y propietario; no le han quemado su cortijo aún pero lo ha abandonado para siempre.

—Allá lo tienen: es de quien lo quiera...

Y enjuicia de este modo este gran mal:

—Aun siendo mucho un cortijo, en esta enorme catástrofe importa poco: al cabo se reconstruye. Aun siendo mucho una finca, en esta inmensa catástrofe importa poco también, porque cabe también reorganizarla... Aquí, lo más espantoso y lo que ya no cabe remediar, es este crimen de convertir en fieras implacables a los que eran ayer hombres bonísimos...

¡OCTUBRE SERA MI MES!

M.E.C.D. 2016

54,000 personas visitaron al Dr. Haya de la Torre

Los apristas triunfarán en las elecciones. Los comunistas, sin fuerza

LIMA, septiembre 21 (Columbus). En noviembre de este año tendremos elecciones. Si se quiere saber por qué rumbo sopla el viento, no hay más que destacar que más de 54.000 personas han visitado a Haya de la Torre, jefe del Aprismo, durante la quincena primera de su excarcelamiento.

Los sanchecerristas batiéndose en retirada acaban de adoptar el uso de camisas negras al estilo del fascismo italiano. No teniendo ideas que propagar, apelan fuertemente a estas trivialidades. Se puede afirmar que las elecciones próximas serán entre los hombres que piensan y los que creen en camisas de colores.

Importantes conferencias se han venido celebrando en el centro del Partido Aprista, y sus directores anuncian que están elaborando un programa con esmero, que dirigirán a la nación peruana. Los apristas insisten en que uno de los mayores problemas de la América Latina es abolir el antagonismo sanguinario entre las facciones políticas, aún en el caso de capturar los apristas el poder, y eso es muy posible, dicen que no tomarán medidas de revancha, ya que el Apra aspira a la creación de la nacionalidad en el Perú, y sus adeptos siguen una ideología constructiva que reclama el concurso de todos los ciudadanos para llevar hacia la cristalización su programa de independencia económica y política de nuestra América.

LOS COMUNISTAS CONTRA EL APRA

LIMA, septiembre 21 (Columbus).—Los comunistas han hecho circular un panfleto impreso en el Ecuador, y en el cual vuelven a acusar aHaya de la Torre de traidor. Nada que no sea guerra a muerte a los apristas hasta que el comunismo triunfe dejará satisfechos a los agentes de Moscú. La traición de Haya de la Torre parece consistir en que al ser puesto en libertad, después de quince meses de prisión inhumana, les informó a los miembros del partido que no dieran importancia a ese hecho que era un accidente en la vida de todo hombre amante de la justicia social, y que la obra del aprismo debía seguir adelante como de ordinario. Los comunistas que reconocen en sus panfletos incendiarios que el Apra es el movimiento mas popular que ha presenciado el Perú en su vida pública, querían que Haya irrumpiera de la prisión tan enfurecido como un toro cuando lo sueltan en la plaza del toril. Haya de la Torre lanzó por el contrario un manifiesto declarando que era de gran importancia mantener el orden público y alejar al país de toda posible anarquía, y que para esa obra el partido Aprista cooperaría con el gobierno, ya que solo con la responsabilidad de la oposición se puede tener la responsabilidad que exige el gobierno del Estado. «El deber de Haya de la Torre—dicen los comunistas—era emplear todos los medios para derrocar a Benavides, quien es instrumento del capitalismo». Por haber hecho las paces con Sacasa, después de retirarse los marinos yanquis de Nicaragua, también los agentes de Moscú han calificado de traidor a Sandino. Otro «Judas Comunista», es el genial pintor mexicano Diego Rivera, porque se negó a dejar sus pinceles para dedicarse a escribir panfletos ardientes contra el Gobierno de México.

Depuración de los cónsules y diplomáticos

Los que se encuentran ahora en situación de disponibilidad piden ser vueltos a sus cargos

Los funcionarios del Servicio Exterior de la República que se encuentran en situación de «disponibilidad» conjuntamente con los que fueron cesanteados y obligados a jubilarse, se han dirigido al Secretario de Estado solicitando que sea depurado el Cuerpo de Diplomáticos y Cónsules; pero sin que figure en la Comisión Depuradora ningún elemento machadista.

Piden que sea rectificado el Presupuesto confeccionado por Ferrara, cuando era Secretario de Estado, y que sean restituídos en sus puestos los funcionarios del Departamento que fueron injustamente cesanteados.

Los excedentes de la Compañía de Teléfonos

Tomaron acuerdos declarándose anti-imperialistas. Aprobado el reglamento de los barberos

En el local del Sindicato de Motoristas y Conductores celebraron una asamblea los obreros y empleados excedentes de la Cuban Telephone Co., por razón de la huelga de 1925, asistiendo más de cincuenta obreros y empleados a la Junta. Se acordó la siguiente declaración de principios:

Declararse enemigos del imperialismo en cualquiera de sus formas. Reconocer al Sindicato de Motoristas y Conductores, a las demás colectividades obreras su solidaridad en el año 1925. Declarar, como objetivo actual, obtener la reivindicación que en justicia merecen. Declarar que no mantienen ninguna obstaculización al actual Sindicato que se organiza entre los obreros y empleados de la Cuban Telephone Co. Aceptar en principio, como animadas del mejor deseo, las gestiones hechas por algunos compañeros ante la asamblea organizadora de dicho Sindicato adelantándose a este momento, para obtener en él, y en aquella asamblea primera, la reivindicación moral, previo el informe que dichos compañeros presentarán oportunamente, los que serán rectificados o ratificados por la votación de la mayoría. En el caso de que el actual Sindicato de Empleados y Obreros de la Cuban Telephone Co. no llegue a solidarizarse con las demás organizaciones sindicales obreras existentes dentro de un plazo lógico, no desearán formar parte de dicho Sindicato por no responder a sus deseos de asociación proletaria radical.

Se nombró en Comisión Gestora a Caridad Grova, Miguel Jiménez, Luis del Riego, presidente de la misma; Esteban Ferreiro y Ernesto Bolaños.

Se nombró un grupo de cuatro de sus compañeros como asesores de la Comisión, Ramón Roldán, Roberto Florido, Eduardo Casanova y Leopoldo Caravallo.

SINDICATO GENERAL DE OPERARIOS BARBEROS PELUQUEROS Y MANICURES

En Asamblea celebrada por el Sindicato General de Operarios Barberos, Peluqueros y Manicures de la Habana, se discutió y aprobó el Reglamento Nacional, por el que se cambia el nombre de dicho Sindicato, adoptando el de Sindicato Nacional de Empleados de Barberías y Peluquerías.

Después se designó el Comité Ejecutivo que ha de regir el Sindicato, resultando electos los señores siguientes: Secretario General, Pablo Cano; Vice, José Barrio, Secretario Financiero, Evelio Rodríguez; Vice, Fierangel González; Secretario de Actas, Teodoro de Arce; Vice, América Escapa. Secretario de Educación y Propaganda, Evelio Urriola.

Se acordó, a proposición de los dueños de barberías, cambiar las horas de 8 a 1 y de 3 a , por las de 9 a 1 p. m. y de 3 a 7 p. m. Este horario se pondrá en práctica desde el próximo sábado.

UNION GENERAL DE ELECTRICISTAS DE CUBA

La Unión General de Electricistas de Cuba, acordó sustituir las actuales tarjetas de identificación por otras de distinto color, por haber aparecido algunas de las antiguas, y necesitar esta Sociedad garantizar la eficiencia de sus asociados y su personalidad, debido a los actos que han venido realizando falsos electricistas.

Se acordó participar a los asociados que los recibos del presente mes están al cobro en la Secretaría, Animas 44, de 7 a 9 p. m.

La comisión que estudia la reglamentación de los jornales y trabajos de los electricistas, designada por la Asamblea General, citará pronto a los compañeros para dar cuenta de sus gestiones y trabajos realizados.

SINDICATO GENERAL DE EMPLEADOS DEL COMERCIO DE CUBA

La comisión del Sindicato General de Empleados del Comercio de Cuba, convoca a todos los empleados de las Agencias de Automóviles, Gomas, Garages y Accesorios de Automóviles en general, para la Asamblea que celebrará en Industria 140 y 142, hoy viernes a las 9 p. m., para tratar de las mejoras y reivindicaciones que han de presentar a los patronos.

Los azucareros de EE. UU. organizan auxilio para Cuba

Preside la Comisión el Sr. García, Presidente de la Cám. Cubana de Comercio

NEW JORK, septiembre 22. (AP).—Carlos G. García, presidente de la Cámara de Comercio Cubana, ha anunciado hoy la formación de un comité para auxiliar a los damnificados por el ciclón en las provincias de Santa Clara y Matanzas, cuyos miembros son:

Charles D. Bruyn, de la National Sugar Refining Company; B. W. Dyer, de Dyer and Co.; F. Shelton Farr, de Farr and Co.; Carlos G. García, de la García Sugar Corporation; George E. Keiser, de la Cuban American Suger Company; G. Knauth, de la Pensylvania Sugar Co.; Arthur H. Lamborn, de Lamborn and Co.; W. H. Lignant, de Lamborn and Co.; P. M. Mc Hugh, de Petree and Dorr, Inc.; Ellwood M. Rabenold, de Rabenold and Scriber; H. H. Pike, de Pike and Co.; Manuel E. Rionda, de la Czarnikow and Rionda Co.; Paul M. Ripleyn, de la American Sugar Transit Co.; L. G. Washburn, de la Sucreast Corporation.

H. H. Pike, es tesorero del comité, y todo el dinero que se envíe como contribución debe ser remitido a dicho señor, aclarándose además que todos los donativos de otro carácter, como ropas, alimentos, medicinas, etc., serán recogidos por la comisión con que solamente se avise a la Cámara Cubana de Comercio. La lista de esas contribuciones será publicada en New York y Cuba la semana próxima.

El comité recibió ayer noticias de Cuba diciendo que existe una angustiosa situación de miseria en ambas provincias, donde numerosas personas están sin hogar y hay mas de cien mil personas que carecen de los artículos más imprescindibles para la vida.

NEW YORK, septiembre 20. (AP) El senador James J. Davis, de los Estados Unidos, ha sido calificado hoy como un «zar fraternal que hacía dinero explotando la caridad por el fiscal que abrió la acusación en el proceso que se le sigue por la venta de billetes de lotería en 1931.

Un manifiesto del Partido Progresista

AL PAIS:

El «Partido Pregresista» mantuvo siempre una ideología contraria al caído régimen del tirano Machado; surgió para llegar por medios evolutivos y una propaganda cívica al saneamiento de nuestro viciado y corrompido ambiente político en todos sus aspectos. Su aspiración inmediata fué defraudada por el imperio de la fuerza y de la violencia del gobierno machadista, hasta que derrocado aquel régimen por el Ejército, se aprestó a ofrecerle su cooperación más entusiasta al nuevo Gobierno presidido por el doctor Carlos Manuel de Céspedes, sin pretender ni posición, ni provecho personal alguno. Caído ese gobierno por el golpe producido por el Directorio Estudiantil en inteligencia con clases y alistados, el «Partido Progresista», aparentemente espectador sigue actuando sin algarada ni batahola y mucho menos en forma espectacular con la vista fija en los supremos intereses nacionales. Está dispuesto como siempre, a propiciar una solución cubana; combate con toda su energía el intervencionismo pero de igual modo protesta contra la campaña malsana y equivocada, la más funesta y contraproducente, iniciada contra la nació nnorteamericana a la cual estamos unidos por lazos indestructibles e intereses morales y materiales a través de la Historia. El pueblo y gobierno norteamericano hasta este momento han sido nuestros mejores amigos para obtener la consecución de nuestros ideales patrios, primero, y de nuestra consolidación nacional, después. Ingratitud y yerro, acusan cualquier campaña en contra de los que han sido nuestros aliados y protectores y últimamente brindaron la más generosa hospitalidad a nuestros compatriotas exilados por las persecuciones machadistas.

Los hombres que actualmente ocupan el poder merecen nuestro máximo respeto y consideración, aunque los estimemos completa y absolutamente equivocados en el procedimiento empleado para llegar al poder, y además por la posición absorvente en que se han colocado, excluyendo a los distintos sectores de opinión.

Todos, cual más, cual menos, hemos contribuído, aunque por distintos derroteros y con puntos de vista diferentes, a la consecución del mismo fin, o sea, la caída del régimen machadista. Hoy, unidos, es como únicamente podemos llevar a cabo la obra constructora que la Historia reserva a la presente generación, pues de lo contrario estamos definitivamente perdidos por nuestra incapacidad y ambiciones.

Ahora los distintos sectores de opinión en sus manifiestos y declaraciones públicas declaran como credencial indispensable para tener autoridad moral ante el pueblo de que son «revolucionarios auténticos» con lo que dan a entender y quieren decir que los hay que no lo son. ¿A quiénes se refieren? Porque poniendo las cosas en su lugar y declarando la verdad, ninguna revolución derrocó al gobierno de Machado. El gobierno de Machado cayó por la acción del Ejército Nacional que supo interpretar inteligentemente en ese momento la unánime voluntad nacional.

En este sentido nadie ha sido más revolucionario en Cuba que el «Partido Progresista», que fué el único que se opuso al gobierno de Machado; el único no cooperativista, el único que lejos de alcanzar posiciones fué combatido a sangre y fuego por las huestes del machadismo. Ahora los sectores que asímismo se llaman auténticamente revolucionarios, pretenden participar de la gobernación del país; y, en el gobierno de Céspedes la primacía la tuvieron los abecedarios que monopolizaron por un momento el honor y la dignidad nacional; los nacionalistas del Coronel Mendieta tuvieron también sus carteras y por consiguiente sus posiciones, y Miguel Mariano, que según parece, tiene como patrimonio, el gobierno de la Capital de la República, se le concedió la Jefatura del Distrito Central y desde allí por mediación del doctor Alberto Blanco, persona también de nuestra mayor estimación, viene realizando la obra de producir cesantías continuadas, para cubrirlas con sus amigos con quienes naturalmente va tomando posiciones..

Solamente los menocalistas fueron entonces excluídos y se consideraban exilados en su propia Patria, así como el Directorio Estudiantil, por lo que unos y otros se proponían de cualquier modo la conquista del poder, habiéndose adelantado éstos a aquéllos En tanto el «Partido Progresista», firme, sereno y patriótico la ofreció en la forma consignada más arriba su cooperación al gobierno de Céspedes a cambio de nada; y cuando ese gobierno fué derribado, se ha mantenido en una actitud y situación aparentemente expectante, pero en pie y firme como siempre, velando por los intereses supremos de Cuba. Este gobierno ,como el anterior, no tomaron en consideración a los progresistas que habían constituído un Partido Político Nacional que representa una cantidad de patriotismo, de voluntad, de esfuerzos, de grandes gastos y de verdadera organización, desconocidos e ignorados para muchos. Se recordará todavía la valiente y elevada Declaración de Principios formulada por la Asamblea Nacional del «Partido Progresista», en el acto de su constitución, cuando declaró como principio fundamental de su existencia el imperio de la Libertad, de la Justicia y el Derecho en un momento en que en Cuba no se podía hablar de derecho ni de libertades y en que en todas partes teníamos que enfrentarnos con la fuerza pública oponiéndoles una resistencia cívica a la coacción empleada por la misma; y fueron tales las persecuciones de que fuimos objeto que hubo un período que en el estudio de Abogado y Notario del Presidente del Partido se hizo imposible trabajar por los constantes registros practicados, y hubo un día en que se practicaron dos, y en muchos de ellos se rompieron los techos y paredes, llegando el propio Presidente a sufrir prisión en Santa Cruz del Sur, lugar en que fué detenido por el Supervisor Militar, por orden del Jefe del Segundo Distrito obedeciendo órdenes del Estado Mayor, con todos los afiliados que se encontraban reunidos en el Círculo. Con ocasión de hacer la propaganda del Partido el primero, en viaje de visita a ese término, dándosele un plazo perentorio para que se ausentara de la provincia de Camagüey; por último, prisión sufrieron también los distintos delegados enviados por la Jefatura del Partido; y aún recordamos más, recordamos también, que en la constitución de los barrios de La Habana, fueron muchas veces irrumpidos por la presencia de Calvo y sus secuaces que más de una vez produjeron arbitrarias detenciones.

Y nosotros preguntamos ahora, no quienes hicieron más, ni quienes son los revolucionarios, sino qué debemos hacer en esta hora suprema para mantener nuestra soberanía nacional puesta en peligro por los errores de los unos, por la ambición de los otros y por la falta de cordura y experiencia de los más.

En nuestro sentir tenemos todos que deponer aspiraciones personales y pensando en Cuba contribuir y propiciar, cueste lo que cueste, una solución cubana para evitar lo que se cierne hoy como un fantasma, y que si no rectificamos en breve puede convertirse en una tremenda realidad: La Intervención Americana.

Es absolutamente imprescindible y urgente que el principio de autoridad no sea una cosa potencial sino tangible y real, y que las armas hoy dispersas y en manos de jóvenes patriotas pero inexpertos e inhábiles en su manejo sean inmediatamente recogidas para que los ciudadanos se sientan garantizados; para que la confianza vuelva a los negocios; para que la tranquilidad retorne a los hogares; para que la paz reine en el país.

A todo ello tiene que contribuir con el mayor empeño el proletariado cubano, tan digno de protección y amparo, el cual debe posponer la reivindicación de sus derechos, hollados tantos años, por unos pocos meses, los suficientes tan solo para la consolidación de la nacionalidad, ideal supremo de todos: y, entonces perfectamente unidos e identificados colaboraremos en sus justas reivindicaciones.

Dr. Miguel A. Campos,
Presidente del Partido.
Habana, septiembre 18 de 1933.
p;ynledadedoluec

Cigarros GENER

AVISO

Por hallarse en huelga los obreros litógrafos que nos proveen de marquillas o envases, y deseando que los fumadores de "GENER" no carezcan de nuestro producto, hemos adoptado un envase provisional cuyas deficiencias rogamos sean disimuladas.

Torres Gener Hnos.

Generes de Gener

EL CIGARRO CUMBRE

JUSTICIA... SR. ALCALDE

Haciendo eco del dolor que hoy sufren todas mis compañeras, en número de 260, y en beneficio de la instrucción pública de mi patria, he querido hacer pública la injusticia que ha llevado hasta esos corazones infantiles la duda de creer que no siempre lo bueno es premiado.

Hace años el gran benefactor cubano don Romualdo de la Cuesta, fundó la Escuela que lleva su nombre. Escuela que muerto él siguió sosteniéndose por medio de su algado, administrada siempre por el ayuntamiento.

Muchas han sido las directoras y maestras que han pasado por sus aulas, hasta la actual señorita Cristina Alvarez Pujals, que se hizo cargo de dicha escuela, dejada en pésimo estado, la matrícula apenas llegaba a 80 niñas y ella con el entusiasmo propio de la juventud y ayudada por su gran cultura, transformó rápidamente a aquel colegio abandonado y antihigiénico, en una escuela moderna, alegre, llena de luz, donde últimamente 260 niñas recibían diariamente el alimento material y moral que tanta falta nos hace. Aquellas almitas infantiles, faltas de cariño, se iban abriendo del caos a la vida. . . Así pasaba el tiempo, hasta hoy, en que azoradas hemos contemplado como inconscientemente la política ha venido a dañarnos tan directamente en nuestros estudios, en nuestros anhelos. Como si fuésemos culpables de cuanto ha sucedido han llegado hasta aquí a quitarnos lo que más queríamos, a robarnos algo que solamente era nuestro, que a nosotros únicamente nos pertenecía ya que quieren arrebatarnos a la maestra, (más que maestra una madrecita) que día tras día a la vez que nos ampliaba nuestro conocimiento del mundo, nos regalaba, unido con su gran cariño, el consejo útil que tanto habremos de necesitar en el mañana. Queremos hacer constar nuestra unánime protesta, que comprendan todos, que si esto se lleva a efecto es solamente debido al poder que los superiores tienen sobre nosotras, donde resulta para ellos nuestra opinión nula, ya que otros más importantes requieren su atención.

Sea justo señor alcalde, alvídese de compromisos contraídos, piense que de que le vale cumplir la palabra empeñada, cuando usted sabe bien que le está haciendo un daño a su patria. Está ayudando a la destrucción de cientos de niñas que serán las mujeres de Cuba, mujeres que solamente serán en el día de mañana entorpecimientos en la marcha de progreso de nuestro país, que parecen ante el dolor por no haber tenido cuando pequeñas una mano buena que les hubieese enseñado el camino del honor y del deber. Piense todo esto y comprenderá su error, un error que si bien no caerá directamente sobre usted, caerá en cientos de hogares, en cientos de hijos que tendrán por madres a aquellas chiquillas que fueron alumnas de la Escuela Romualdo de la Cuesta en su época de alcalde.

Comprenderá esto plenamente, es un llamamiento que le hace la niñez cubana necesitada de maestros jóvenes, pedagógicos, nunca de maestros de ideas pretéritas incapaces de desempeñar su puesto por carecer de títulos que lo hagan capacitados para ellos. Compare señor alcalde y haga JUSTICIA.

Y por último no olvide, que el que puede ser sustituído en cualquier momento por otro sin perjuicio alguno. El maestro es algo muy bello, su labor es la más difícil que existe, el quitárselo a un grupo de alumnos que adoraban en él, si bien materialmente no se ve el daño ,registre señor alcalde sus almitas, esas almitas pequeñas para quien una mínima cosa puede serle funesta, y verá como ya en tan temprana edad sufren y reciben el desengaño al pensar que de nada sirve (a veces) el ser bueno.

Nos dirigimos a usted, porque como oímos hablar en nuestros hogares, de que este gobierno sólo aspira al bienestar de nuestra patria implantando la justicia, creemos que es muy justo lo que nosotros le pedimos y que habrá de ayudarnos. Si la directora que hoy tenemos es muy digna de ocupar ese puesto y todos los padres y alumnos están contentos con ella, ¿por qué nos la quita señor alcalde?

Atentamente: Isolina Rosado Rodríguez, Orlanda Soto, Ada Soto, Juana Alonso, Concepción Fernández.

El problema del Central Narcisa y ferrocarril

Adeudan al personal cien mil pesos por concepto de sueldos y jornales no pagados en 3 años

Los señores Fowler, (Alberto y George R. Fowler), propietarios del Central Narcisa, y Ferrocarril de Caibarién a Morón, adeudan al personal obrero de ambas entidades sobre 100 mil pesos por concepto de sueldos y jornales no pagados desde hace tres años. El año pasado el Central Narcisa no molió; a sus propietarios les fué más cómodo vender la cuota cuyo importe se guardaron sin dar un centavo a sus obreros. La situación de miseria es espantosa; no hay tienda, ni casilla de carne y de viandas y sobras están viviendo más de quinientas familias en este central. El problema afecta a todo el término de Yaguajay.

Los señores Fowler no molerán este año, pues tienen puesto un procedimiento sumario hipotecario por el Guaranty Trust de los Estados Unidos. Además el Estado y el Municipio les sigue procedimiento por la vía de apremio por adeudo de impuestos y contribuciones.

Los empleados y obreros de esas entidades que formaban parte de las saciedades proletarias Hermandad Ferroviaria de Cuba, Sección Sindical del Central Narcisa y Asociación de Empleados, se han unido en un solo sector que se denomina Comisión Conjunta de Acción y desde el día 15 están laborando para que se les paguen los jornales atrasados y se les haga justicia.

Piden camas y ropas para los damnificados

Una comisión visitó Sanidad para hacer la petición en pro de los vecinos de S. la Grande

A última hora de la tarde de ayer se personaron en la Secretaría de Sanidad con el propósito de entrevistarse con el doctor Finlay los señores Domingo Rodríguez Palacios, Juan Antonio Suárez, Ricardo T. Sotrés, José Jorrín Montes de Oca, y Manuel Piedra, miembros del Comité Pro-Damnificados de Sagua la Grande, pues acababan de recibir un telegrama firmado por la Cruz Roja Estudiantil de dicho pueblo, solicitando con urgencia cien camas y ropas para las mismas, así como agua, pues de lo primero se carece y la segunda que hay en la población no es potable.

Los señores antes citados dieron cuenta del telegrama al Directorio Estudiantil Universitario, quien les prometió auxiliarles.

LOS ABECEDARIOS DE SAN ANTONIO DE LOS BAÑOS, CON LA CELULA DIRECTRIZ

SAN ANTONIO DE LOS BAÑOS, septiembre de 1933. A la Célula Directriz del ABC, Habana. La Célula Directriz del ABC de San Antonio de los Baños, filial M5, en junta celebrada en la mañana del día de hoy, ha adoptado el siguiente acuerdo:

«Participar a la Célula Directriz lel ABC nuestra identificación más cabal con la misma respecto de la actitud asumida por ella frente a los últimos acontecimientos políticos nacionales; identificación que, en parte, estimamos innecesario hacer constar y darle publicidad ya que ninguna otra postura puede aconsejar el más elemental principio de patriótica disciplina abecedaria.»

Dr. Eduardo Hernández Porto, Secretario de la Célula Directriz de San Antonio de los Baños, filial H5.

El ABC es la esperanza de Cuba.

Todos unidos bajo la bandera del ABC.

DECRETADAS CESANTIAS Y HECHOS NOMBRAMIENTOS DE CONSULES DE CUBA

Por Decreto Presidencial han sido declarados cesantes los siguientes Cónsules Generales: En Amberes, señor José Rivero; en París, señor J. M. Vázquez Bello; en Veracruz, señor J. Cuéllar del Río, y en Barcelona, señor Petrichioni.

Para ocupar dichos consulados, han sido designados: el señor Augusto Merchand, actual Director de la Secretaría, para Amberes; el señor Próspero Pichardo Arredondo, para París; el señor Angel Solano, actual Jefe del Negociado de Comercio Internacional, para Veracruz, y para el Consulado General de Barcelona se asciende al Cónsul de tercera clase señor Orestes García Jaime.

La Conferencia del Desarme protegida por fuerzas armadas

Se han movilizado todos los detectives suizos para proteger a los delegados

GINEBRA, septiembre 22. (AP).—La tensión política existente en Europa queda demostrada por la movilización que se ha dispuesto de los detectives suizos de diferentes poblaciones para que vayan a reforzar la policía de Ginebra en vísperas de reunirse la Conferencia del Desarme, con el propósito principal de que cuiden las vidas de los delegados alemanes.

La apertura de la conferencia se efectuará mañana, coincidiendo con un período de intensa actividad en la Liga de las Naciones, que reunirá su Consejo en sesión ordinaria.

La opinión general es que en definitiva la paz de Europa depende del resultado de estas negociaciones.

Por un lado Francia y sus aliados parecen dispuestos a limitar, pero no reducir sus armamentos al menos hasta la terminación de un período de rígido control que ha propuesto Francia. Por otra parte espérase que Alemania mantenga su demanda de absoluta igualdad de armamentos y emancipación de las restricciones militares que le impuso el tratado de Versalles.

EXPOSICION DEL RAMO DE TINTOREROS Y LAVANDEROS

Hemos recibido una atenta carta del Presidente del Ramo de Propietarios de Tintorerías y Talleres de Lavado protestando de las manifestaciones de un grupo de operarios de dicho Ramo hechas a nuestros periódico en el sentido de que los propietarios de referencia se han aprovechado al firmar las bases propuestas por los dependientes para elevar los precios.

Nos dice el señor Vicente López Seco, Presidente de los Propietarios de Tintorerías y Talleres de Lavado que las bases consisten en lo siguiente: Un chofer que ganaba $35.00, ahora gana $90.00. Un dependiente de mostrador que antes ganaba 35 pesos ahora gana $90.00. El operario que plancha un traje blanco gana ahora 40 centavos por pieza y así sucesivamente, sin contar gasolina, jabón, añil, el carbón cuya tonelada vale de 12 a 14 pesos, etc. etc.

Todo lo cual hay que pagar al contado, mientras la mayor parte de los clientes toman a crédito.

Viene a significar, en fin, nuestro comunicante, que la elevación de los precios obedece al aumento de sueldos y jornales del personal obrero de tintorerías y talleres de lavado.

INTENTO OLIMPO FONSECA DAR UN CUARTELAZO EN BAYAMO CON UN SARGENTO

Nos ha visitado el estudiante Mario Riera para hacernos las declaraciones siguientes: ««No es cierto como erróneamente afirmara un colega de la tarde, que el excarcelamiento del ex-representante bayamés Olimpo Fonseca se debe al hecho de haberse comprobado que el grupo armado dirigido por él se hallaba en pie de guerra, dispuesto a combatir la intervención yanqui y defender al gobierno actual. La realidad es muy distinta a la expuesta, ya que la detención de Fonseca, se debió a que sus secuaces intentaron con el sargento Mesa dar un cuartelazo en Bayamo, para apoderarse de la alcaldía y demás posiciones administrativas»».

MAS AUXILIOS PARA LOS DAMNIFICADOS DE SAGUA

Hemos recibido una nota en la que se nos comunica que varias comisiones de la Asociación de Bachilleres de 1930 están visitando las casas de comercio con el fin de recoger víveres y toda clase de donativos para los damnificados de Sagua la Grande y la Isabela.

En la misma se refiere que las personas que deseen remitir algunos auxilios pueden hacerlo, por cualquier vía, al Hotel Regente o a la Parroquia del Vedado.

También pueden llamar al teléfono U-5062, desde donde pasarán inmediatamente a recogerlos.

Empresa Naviera de Cuba

Apartado No. 2490, Dirección telegráfica: EMPRENAVE
Claves en uso: A. B. C., 4a. y 5a. Edición Western Unión Walkims and Apedix
SAN PEDRO No. 6.—HABANA

TELEFONOS: A-6226. Pasajes y Fletes: A-5315. Información general: A-4730 Departamento de Tráfico: A-3963. Almacén.

A-5034: Segundo Espigón de Paula: M-2680: Tercer Espigón de Paula.

NOTA.—Las escalas de Port Au-Prince, Aux Cayes (Haiti), San Pedro de Macoris R. D. Aguadilla Mayaguez y Ponce P. R. Kingston, (Jamaica), son eventuales, esto es, se harán cuando el pasaje o la carga lo amerite

VAPORES EN SERVICIO: Cuba, Baracoa, Cienfuegos, Eusebio Coterillo, Gibara, Guantánamo, Habana, Joaquín Godoy, Julián Alonso, La Fe, Las Villas, Manzanillo Rápido, Santiago de Cuba y Camagüey.

PUERTOS DE ESCALA: COSTA NORTE. — Puerto Tarafa Nuevitas, Manati, (Victoria de las Tunas), Puerto Padre, (Chaparra) Gibara, (Holguín), (Velasco Bocas), Vita, Banes Nipe, Mayari, Antilla Preston, Sagua de Tánamo (Cayo Mambí), Baracoa, Guantánamo, (Boquerón y El Deseo) y Santiago de Cuba.

COSTA SUR.—Cienfuegos, Casilda, Tunas de Zaza, Santa Cruz del Sur, Manopla, Guayabal, Manzanillo, Campechuela, Media Luna, Niquero, Ensenada de Mora y Santiago de Cuba.

COSTA NORTE de VUELTA ABAJO.—Bahía Honda, Río Bernacos, Puerto Esperanza, Santa Lucía, (Minas de Matahambre). Río del Medio, Dimas, Arroyo de Mantua y La Fe.

REPUBLICA DE HAITI.—Port-Au-Prince, Aux Cayes.

REPUBLICA DOMINICANA.—Santo Domingo, San Pedro de Macoris y Puerto Plata.

PUERTO RICO.—SAN Juan, Aguadilla, Mayaguez y Ponce.

JAMAICA.—Kingston.

40 AÑOS de ÉXITO
VINO-LEOTINO
PEPTONA-BARNET
FERROFOSFATADO
3 Copitas alimentan más que 100 gramos CARNE FRESCA
Todo se asimila pronto sin digerir, descansa el estómago y el hígado
PREPARADO POR Droguería "Sarrá" - La Mayo

LINEA FRANCESA

SERVICIO DE CARGA MENSUAL
de Havre, Amberes y Burdeos para la Habana
Salidas de:
HAVRE el 24, de AMBERES el 27
y de BURDEOS el 1 de cada mes.
SERVICIO DE PASAJEROS
El Vapor Correo

"MEXIQUE"

Saldrá de la Habana para VERACRUZ:
10. NOVIEMBRE
Para CORUÑA, SANTANDER Y ST. NAZAIRE:
9 NOVIEMBRE
En esta Agencia se expiden Billetes para las Líneas de New York-Havre-Plymouth y New York-Vigo por los Vapores:
«ILE DE FRANCE» — «PARIS» — «CHAMPLAIN»
«LAFAYETTE» — «DE GRASSE» — «ROCHAMBEAU»

Cie. Gle. Transatlántique
ERNEST GAYE
O'Reilly 9. — Apartado 1090. — Teléfono A-1476.
— HABANA —

Compañía Trasatlántica Española

Servicio de Vapores Correos
PROXIMAS SALIDAS
PARA CANARIAS

Vapor correo "MANUEL ARNUS" .... Octubre 9
Vapor correo "MARQUES DE COMILLAS" ... Diciembre 9

PARA NEW YORK, VIGO, CORUÑA, GIJON, SANTANDER Y BILBAO
Vapor "Habana", Oct. 16
" "C. Colón", Nov. 15
" "Habana", Dic. 16
" "C. Colón", Ene. 15

PARA VERACRUZ (México). — 48 horas de viaje.
Vapor «Habana», Oct. 9
" "C. Colón", Nov. 8
" "Habana", Dic. 9
" "C. Colón", Ene. 8

PARA NEW YORK, CADIZ Y BARCELONA
Vapor "C. Colón", Sep. 15
" "Magallanes" Oct. 23
Vapor "C. Colón", Nov. 15
" "Magallanes", Dic. 23
" "C. Colón", Ene. 15

GARCIA & DIAZ, Ltda.,
Agentes Generales
Apartado 1690. Habana.
Palacio de la Lonja. Teléfonos M-6911 y M-6912.

M.E.C.D. 2016

ARA LE GANO A SABATINO; ISIDRO DELGADO A FELIX CUESTA

DIVIDIERON HONORES EN EL CAMPEONATO PROFESIONAL DE TENNIS FRANCIA Y ESTADOS UNIDOS

HACE NUEVE AÑOS QUE SENADORES Y GIANTS SE ENFRENTARON EN UNA SERIE MUNDIAL QUE FUE MUY REÑIDA

Duró los siete juegos, y en el postrer encuentro hubo necesidad de jugar doce innings, decidiéndose el match por dos muy raras jugadas.—Un hit de suerte hizo anotar a Buddy Ruel.

WASHINGTON, Sept. 22. (A.P.)—La historia se repite con más frecuencia en el baseball, que en cualquier otro deporte. Y ello puede comprobarse fácilmente con los contendientes de la serie mundial que comenzará en Polo Grounds el martes 3 del próximo mes de Octubre.

Hace justamente nueve años que un team representativo de Washington, que no fué muy considerado por los expertos al iniciarse la campaña de 1924, se adelantó a sus contrarios en el mes de Agosto, liquidó a los New York Yankees, que habían ganado el campeonato el año anterior, en una serie de importancia, y clasificaron para enfrentarse con los Gigantes en la serie mundial, manteniéndose en la delantera desde entonces hasta el final.

Este año hemos encontrado la misma historieta. Un team de Washington, que liquidó a los campeones Yankees en una serie de importancia en el mes de Agosto para mantenerse en el primer lugar hasta el final, está destinado a encontrarse con otra representación de los Gigantes en el clásico del próximo mes de Octubre, que comenzará, por rara coincidencia, el mismo día que el clásico de 1924.

Un manager-infantil dirigía a los Senadores en aquella lucha de 1924, y otro más joven aun está al frente de la novena que gana en 1933. Entonces fué Stanley Bucky Harris. Ahora es Joey Marshall Cronin, que gana también en su primer año como director.

Para que la repetición sea más exacta, Harris sirvió a su equipo de 1924 desempeñando una de las posiciones del infield, cerca de la segunda almohadilla. Y Cronin ha guiado a la novena de 1933 jugando el short stop, muy cerca de la segunda almohadilla.

Otros detalles importantes destacan más la repetición de la historia, si es que ustedes no quieren aceptar como suficientes estos que hemos dado con anterioridad.

Así, por ejemplo, la batalla de 1924 fué la última que vió a los Gigantes como ganadores en la Liga Nacional y en ella el team salió favorito para triunfar. En esta, los Giants no son favoritos, pero buena cantidad de apuestas se están haciendo a su favor.

El clásico de aquel año duró siete juegos, y no fué hasta el décimosegundo inning del último game jugado en Washington, que pudo encontrarse al ganador. La serie se decidió por dos jugadas raras. Doc Miller, jugando la tercera base del Washington, inició ese acto con un rolling suave por tercera que sirvió para un out de Lndstrom a la inicial. A continuación, Ruel elevó un foul que debió haber sido fildeado fácilmente por el catcher Hank Godwy, pero el viejo receptor pisó la careta al tratar de fildear la pelota y se cayó, sin poder atrapar la pelota. Seguidamente Ruel disparó un doble por la misma línea de foul del left field. Jackson fumbleó a continuación el fácil rolling de Walter Johnson y este último resultó ««safe»» en la inicial. Mc Nally siguió con un rolling por tercera, bueno para un doble pla, pero la bola dió un mal »»bounce»» frente a Freddie Lindstrom y pasó al left field por un single mientras Ruel, que no había bateado de hit en toda la serie, anotaba la carrera de la victoria.

UN HOME RUN DE MOORE EN EL 9o. DIO EL TRIUNFO

Los Phillies batearon 11 hits, pero con ellos no pudieron hacer carrera

FILADELFIA, Septi. 22. (AP.)—Un home run de Rany Moore y el single oportuno de Buck Jordan con dos hombres en las bases en el noveno inning proporcionaron a los Braves de Boston una victoria de 3 por cero sobre los Phillies de Burt Shetton en el único desafío que se efectuó hoy en las Mayores. El otro game anunciado, entre Piratas y Cardenales, se suspendió por la lluvia.

Austin Moore pitcheó por los Phillies y limitó el ataque de los Braves a seis hits, pero no pudo impedir que se los ligaran, en tanto que Betts permitió once a los Phils y se mostró altamente efectivo con hombres en las bases.

El score:

BOSTON

	V.	C.	H.	O.	A.	E.
Thompson, c. f.	4	0	1	4	0	0
Mowry, l. f.	2	1	1	1	0	0
Urbanski, s. s.	3	1	0	1	5	0
R. Moore, r. f.	3	1	1	4	0	0
Jordán, 1 b	4	0	2	8	1	0
Whitney, 3 b.	4	0	0	1	0	0
Maranville, 2b	4	0	1	6	0	0
Hogan, c	3	0	0	2	2	0
Betts, p	2	0	0	0	3	0
Totales	29	3	6	27	11	0

FILADELFIA

	V.	C.	H.	O.	A.	E.
Fullis, c. f.	4	9	2	2	[illegible]	0
Bartell, s. s.	5	0	1	3	4	0
Klein, r. f.	3	0	0	4	0	0
Hurst, 1b	4	0	1	13	0	0
Davis, c	4	0	3	1	0	0
Schulmerich, l.f.	4	0	0	2	0	0
Haslin, 2b	4	0	2	1	4	1
McLeod, 3b	2	0	0	1	1	0
Todd, x	1	0	1	0	0	0
A. Moore, p	3	0	0	0	3	0
McCurdy xx	1	0	1	0	0	0
Totales	35	0	11	27	12	1

x.—Bateó por McLeod en el 9o.
xx.—Bateó por A. Moore en el 9o.

ANOTACION POR ENTRADAS

Boston	000 100 002—3
Philadelphia	000 000 000—0

Empujadores: R. Moore 1, Jordan 2. Jordan 2. Two base hits: Maranville. Three base hits: Fillis. Home run: R. Moore. Sacrifice: Mcleod, Urbanski, R. Moore, Fullis. Double plays: Hurst (sin asistencia); Haslin a Bartell a Hurst; Haslin a Hurst; Hogan a Maranville. Quedados en bases: Boston 4, Philadelphia 11. Bases por bolas: A. Moore 3, Betts 1. Struck outs, Betts 2, a A. Moore 1. Umpires: Stark y Quigley. Tiempo 1:31.

TOPICOS FUTBOLISTICOS a cargo de PETER

TORNEO POR LA COPA ALCALA ZAMORA

Se iniciará mañana domingo el torneo entre los equipos de primera fuerza, de la Federación de Futbol de la Habana, en opción a la magnífica Copa Alcalá Zamora, donada graciosa y gentilmente por el Presidente de la República Española, para que fuera discutida por los teams balompédicos de la Habana, en el gran festival que organizará el querido colega de la calle de Aguila, «El Mundo», a beneficio de las víctimas que azotó el Ciclón en legendario Camagüey. Este trofeo quedó en poder de la Federación por haber quedado empatados Juventud y Centro Gallego el día que se lo discutieron. Y esas dos sociedades, en un gesto deportivo, y que viene a ser de paso una satisfacción para los demás equipos ligados al organismo, ya que cuando se organizó aquel gran festival, se vieron lastimados en su amor propio por la sencilla razón de que entendían que el organizador del festival había preferido a astures y galaicos, para discutir tan valioso trofeo.

La inauguración de este torneo está señalado para mañana en el gran Stadium Cerveza Tropical, y los primeros encuentros, de acuerdo con el sorteo verificado en la última reunión del Comité Directivo serán los de Juventud Asturiana y Fortuna y Deportivo Centro Gallego e Iberia. Antes de estos dos grandes encuentros se efectuarán uno amistoso entre los equipos de la Serie B, Deportivo Puentes Grandes y Cultural.

Este concurso que se inicia el domingo será algo así como una serie preparatoria, en la que se podrá aquilatar los valores deportivos de los equipos, y se podrá sacar en consecuencia, poco más o menos, cuál sociedad dispone del mejor cuadro para el próximo Campeonato.

Mucho es el interés que hay en todos los Clubs por conquistar el único trofeo discutido en Cuba, del Presidente de la República Española. Y por esta causa se puede garantizar que los Presidentes de los Clubs en connivencia con los Entrenadores de los equipos, se presentarán en cada fecha lo mejor que tienen en casa, al objeto no solo de ir preparando en forma el conjunto, sino también con el deseo de cargar con la Copa, galardón de tanto interés para los equipos como el de cargar después con la bandera en el próximo Campeonato.

La Federación de Futbol de la Habana ha dado todos los pasos necesarios a fin de hacer un bonito comienzo. Ha enviado distintas invitaciones a las más altas personalidades a fin de que estas coadyuven, con la presencia, al acto. Nuestro Director Dr. José Ignacio Rivero, está muy agradecido a la gentil invitación que le ha hecho en atento besalamano, el señor Jesús Lacera, Presidente del organismo.

Preparémonos, pues, a presenciar grandes tardes para el futbol habanero.

COMENZARA EL 7 LA JUSTA DE LA ASS. DE TENNIS

Han lanzado ya convocatoria para la competencia que ha de ser muy interesante.

La Asociación Nacional de Tennis acaba de convocar para «Asociación de 1933» que dará comienzo el día siete del próximo mes de octubre recibiéndose las inscripciones hasta el cuatro del propio mes y ese mismo día se celebrará el sorteo.

Las inscripciones deben ser dirigidas al Secretario de la Asociación Nacional, en el Almendares Tennis Club, o a su Presidente en la Lonja del Comercio número 532 Será requisito indispensable acompañar en las inscripciones la cuota correspondiente que se ha fijado en un peso por persona y por evento que se inscriba.

Las bolas que se usarán serán «Dunlop». El Comité Ejecutivo de esta Asociación se reserva el derecho de anular la competencia caso de que las condiciones del país no sean normales, aunque haya un «entry» suficiente.

La competencia se regirá por las siguientes:

BASES

1a. — Este Campeonato de Tennis será por eliminación y en él se discutirán los títulos de campeones de la Asociación Nacional de Tennis de Cuba en los eventos de singles y dobles de damas y caballeros y dobles mixtos.

2a.—Para poder competir en este campeonato será necesario ser socio de la Asociación Nacional de Tennis de Cuba y haber abonado la cuota del año en curso.

3a.—Percibirán premios apropiados los triunfadores y finalistas de cada evento.

4a.—Todos los matches serán de tres-dos sets, con excepción de los semi-finales en los eventos de singles y dobles de caballeros, que serán de cinco-tres sets.

5a.—Los matches se jugarán los martes, jueves, sábados y domingos así como días festivos, si los hubiere.

6a.—Los matches se efectuarán en los cuorts señalados por el Comité de Campeonatos de esta Asociación en su oportunidad.

7a.—Se jugará este campeonato con las bolas especificadas en la Convocatoria y siempre tendrán que ser aprobadas por esta Asociación.

8a.—La cuota de inscripción es la que se indica en la Convocatoria.

9a.—Este campeonato se regirá por las reglas de tennis internacionales y por el reglamento de torneos de la U. S. L. T. A.

10a.—El referee para este campeonato resolverá todos los asuntos pertinentes a su cargo.

Comité de Campeonatos.

SE ESPERA QUE SEA MUY RENIDA LA PROXIMA SERIE MUNDIAL ENTRE LOS SENADORES Y LOS GIGANTES

NEW YORK, Sep. 22.— (AP)— Una de las razones que hacen pensar que la próxima serie de Gigantes y Senadores ha de ser una batalla dura entre los dos teams, está basada en el hecho de que ambos equipos han probado que saben ganar «bajo presión», luciendo verdaderos campeones en los momentos de apuro.

Los Senadores tienen un conjunto más viejo, más experimentado y mejor balanceado, excepción hecha de las baterías, pero la realidad es que a pesar de contar con esas ventajas no ha demostrado más calma, serenidad, ni más consistencia que el grupo de individuos que comanda Memphis Bill Terry.

En lo que se relaciona a suerte, ambos están igualmente equiparados. Los dos se han visto grandemente favorecidos por «Lady's luck» durante la discusión de los pennants. Los Senadores tomaron la delantera frente a unos Yankees que habían perdido el entusiasmo en ganar campeonatos.

En una serie de alta importancia celebrada en Agosto, los Yankees ganaron los dos primeros games y se situaron a un choque de los Senadores, pero el team no demostró el mismo espíritu de antes, creyó que aún podía ganar como antes, sin esforzarse mucho, y esa fué la oporutnidad que aprovecharon los Senadores para ganar los dos juegos siguientes, con ellos la serie, y el convencimiento de que nada podría arrebatarles el Campeonato.

Después de eso los Nats jugaron en tal forma, que capturaron la serie anual a todos los teams, sin dejar el menor asomo de duda.

Aunque los Gigantes fueron los primeros en asegurar el pennant, la creencia de que el team tenía realmente calibre championable no se hizo firme hasta el primero de Septiembre, en que los muchachos derrotaron al Boston en forma convincente. Los Braves habían ocasionado serios trastornos a los Giants durante todo el año y los críticos esperaron a esa serie importantísima para saber si, efectivamente, podía considerarse a los Giants dentro de la serie mundial. Los muchachos de Terry perdieron los dos primeros games, pero seguidamente se impusieron ganando cuatro consecutivos para llevarse la serie, cuatro games por dos.

En la serie mundial de este año los Gigantes tienen un chance brillante de desquitarse de la derrota de 1924, por cuanto que finalizan la misma en New York, jugando con la bola de la Liga Nacional, que es más ligera. Hubbell, Schumacher y Fitzsimmons, apoyados por el pitching relevo de Luque, serán los llamados a producir el éxito del New York.

JIRO SATOH DERROTO A JACK TIDBALL PASANDO A LA FINAL DEL TORNEO

LOS ANGELES, California, septiembre 22. (AP)—Jiro Satoh, del Japón, pasó a los finales singles masculinos del campeonato Sur-oeste del Pacífico en tennis al derrotar a Jack Tidball, de los Angeles en straight sets, con scores de 6-3, 6-4, 6-2.

En otro court, Miss Elizabeth Ryan inglesa y Miss Alixe Marble, de San Francisco, ganaron el campeonato de dobles femeninos, al derrotar a la combinación de Miss Mary Heeley y Miss Dorothy Round, 6-1, 6-2.

UN CAMPEON WELTER DE ALEMANIA SALDRA EL 9 DE OCTUBRE PARA AMERICA

BERLIN, Sept. 22. (AP.)—Gustavo Eder, considerado campeón welter alemán, aunció hoy su salida hacia América para el día 9 de Octubre, estando bajo la dirección de Jimmie Bronson, que fué segundo jefe del staff de managers de Gene Tunney.

Durante la temporada de base ball Blondy Ryan tuvo momentos en que lució más manager que Bill Terry

Cada vez que la novena se vió en el hoyo, el joven short stop, olvidando su poca experiencia en el Big Show, jugó como los cansagrados e inspiró a sus compañeros al grito de «no pueden detenernos!»

Por DOMINO

Experimentados e imparciales comentaristas, estudiando el triunfo alcanzado este año por los New York Gigantes, convienen en que gran parte del crédito del éxito final debe cargarse a la cuenta de John Collins Ryan, el hijo de un policía de Lynn, un pueblecito del estado de Massachussetts, que ha trabajado admirablemente en el campo corto de la novena desde que se inició la temporada hasta el final, resultando el alma de todas las jugadas defensivas.

Ryan, el rubio, es un fenómeno dentro del base ball moderno. Su batting ha sido bastante anémico, y nadie puede decir tampoco que su labor sea suficientemente buena para considerársele candidato al grupo de los mejores torpederos de todos los tiempos; sin embargo, los Gigantes han tenido en él un poderoso auxiliar y no cabe duda de que a su espíritu de batalla se debe en gran parte el que la novena figure ahora en el clásico de Octubre.

Fué Ryan quien, encontrándose en las sidelines, víctima de una lesión que recibió en el tobillo, a principio del mes de julio, inspiró a los regulares — sin excluir al experimentado Jackson — diciéndoles constantemente:

«No pueden derrotarnos! No pueden derrotarnos!»

Y fueron sus hits precisos y oportunos los que fabricaron algunas victorias del New York, en la penúltima invasión que realizó el team por los terrenos del Oeste.

Por aquellos días Cubs, Piratas y Cardenales amenazaban con apoderarse del primer lugar y fué necesaria una labor eficiente de los muchachos, encabezados por Ryan, para que la novena pudiese estabilizarse en la posición. Ryan volvió al juego diario en esos días, detuvo una mala racha de siete derrotas consecutivas que estaban sufriendo los Giants y colocó nuevamente al team en la senda ganadora, de donde no se ha apartado en el resto de la semana.

Cuando los Gigantes están al campo, cualquier desconocido que ve en acción a la novena se lleva la impresión de que es Ryan, y no Terry, el manager del team, y es que el rubio torpedero luce el player más impresionante del infield, realizando a todo vapor las más difíciles jugadas e inspirando a los regulares en los momentos de mayor apuro.

A tal extremo ha llegado Blondy, que recientemente al ver al preocupado Terry, por un largo slump que sufría al bate, lo llamó aparte y le dijo:

«Debías de avergonzarte, Billy. Eres el mejor bateador del Big Show y estás preocupado porque hace cinco días que no pegas un hit!» Y Terry experimentó una extraña reacción y recuperó la vista que necesitaba para conectar con oportunidad sus batazos.

Blondy Ryan lo había sacado del slump!

* * *

Los críticos americanos se preguntan en estos días: «Qué hará este Blondy Ryan en la serie mundial? ¿Triunfará como lo hicieron Tommy Thevenow, Mark Koenig, Dave Bancroft, Wally Gelbert y otros torpederos que han sido héroes en los clásicos mundiales? ¿O se verá sugestionado por el hecho de enfrentarse en la justa con el mejor torpedero del baze ball por el momento?

Y nadie sabe que respuesta dar a estas interrogaciones. Nosotros, empero, esperamos bastante del muchacho y creemos que podrá resultar el guía feliz de los representantes de la ciudad de New York.

* * *

Y este Ryan que tanto ruido está causando, cuánto costó al New York? Probablemente será un recluta de $50,00! Dirá alguno de ustedes, sin embargo, la realidad es que el chico ingresó en el equipo de Polo Grounds después de haber sido comprado al Buffalo de la Liga Internacional por $7,500.

Blondy, que es actualmente uno de los mejores torpederos de la Liga Nacional, costó una bagatela a los Gigantes, pero Terry no sería capaz de venderlo ahora por el triple del precio de compra. Su labor ha sido demasiado grande para que pueda olvidarse fácilmente!

Ryan no es de los que creen que su triunfo se debe a sus facultades naturales. El joven short stop habla largo y tendido sobre la ayuda que le ha prestado Travis Jackson, y dice:

«Travis me ha servido maravillosamente. Desde que Terry me asignó el puesto no se ha cansado de darme consejos y esto, quizás, es lo que me ha ayudado a triunfar. Terry también me ha protegido. Su apoyo ha sido desinteresado y desde el primer momento me indicó que yo sería el único regular de la posición. Por eso he podido trabajar libremente».

John McGraw, ex-Manager de los Gigantes, acaba de declarar en New York que Terry no debe de arriesgarse iniciando encuentros de la próxima serie mundial con los novatos Leroy Parmelee y Harold Schumacher. «Esos muchachos han pitcheado maravillosamente en la temporada»—dice McGraw, «pero no tienen experiencia suficiente para pitchear en la serie mundial».

A continuación, como para demostrar que conoce lo que dice, McGraw apunta que en la historia del baseball no se recuerda un sólo caso en que un pitcher debutante en las Mayores haya triunfado después en los choques de la Serie. Babe Adams, que salió airoso en la Serie de 1909 y Joe Bush, que triunfó en la de 1912, tenían un año de experiencia cuando alcanzaron esos éxitos; en tanto que hombres como Paul Derringer, Johnny Allen, Lonnie Warneke y John Miljus—para citar tan sólo a unos cuantos—perdieron sus encuentros al debutar, con sólo un año de experiencia en las Mayores, en el clásico mundial.

JONRONEROS

R. Moore, Braves 1

LOS LEADERS

Foxx, Athletics	47
Ruth, Yankees	30
Gehrig, Yankees	30
Klein, Phillies	27
Berger, Braves	26

TOTALES

Americana	587
Nacional	438
Totales	1,025

ISIDRO DELGADO LE GANO POR DECISION A FELIX CUESTA EN UN BOUT A 8 ROUNDS

BARCELONA, septiembre 22.—(AP.)—Isidro Delgado, boxeador de la cuadra de René Basarrate, que se encuentra actualmente en la Habana, peleó esta noche aquí, en la Arena del Olimpia, contra Félix Cuesta, ganándole la decisión en ocho rounds. En el mismo programa se enfrentó Ignacio Ara contra el campeón de Puerto Rico, Atilo Sabatino, ganándole también por puntos, en un encuentro a diez rounds.

DIVIDEN HONORES CON EL CARLTON LOS CUBAN STARS DE OSCAR LEWIS

Los Carltons dividieron honores en un double header celebrado con los «Cuban Stars» de Oscar Lewis y José María Fernández. Puede decirse que fué el resultado que esperaba el manager del team norteamericano, Mr. Murphy.

Murphy en lugar de usar a su famoso lanzador Em Moscowitz en el juego de apertura, designó a Coogan, por si este fallaba, asegurar en el segundo con su estrella. Coogan permitió ocho hits y con ellos los cubanos le hicieron tres carreras para ganar por la mínima diferencia, pero en el segundo match la decoración varió por completo. Moscowitz pitcheó una gran pelota y sólo permitió ocho aislados hits, mientras los Carltons batearon 18, haciendo la friolera de trece carreras.

En el tercer acto los norteamericanos hicieron el primer rally, de cuatro carreras, las cuales prácticamente, decidieron el match, pues los cubanos solamente dos veces pudieron anotarle a Moscowitz. Díaz, considerado como el pitcher estrella de los «Cuban Stars» fué bateado libremente, teniendo que abandonar el box.

A continuación van las anotaciones por entradas, hits y errores de ambos juegos:

Primero:

		C.	H.	E.
Cuban Stars	000 100 200—	3—	8—1	
Carltons	100 000 100—	2—	5—0	

Baterías García y Fernández; Coogan y Arlington.

Segundo:

		C.	H.	E.
Cuban Stars	002 000 000—	2—	8—2	
Carltons	044 200 30x—	13—	19—1	

Baterías: Díaz, Fernández y J. M. Fernández; Moscowitz y Arlington.

LOS SEIS DE LA FAMA

	J.	V.	C.	H.	Ave.
Klein, Phillies	142	565	94	207	.366
Foxx, Athletics	141	541	121	191	.353
Davis, Phillies	132	469	46	161	.343
Manush, Sen.	147	639	112	212	.332
Simmons, W. S.	142	590	83	195	.331
Terry, Giants	119	460	67	149	.324

CAMPEONATO PROFESIONAL TENNIS FRANCO-AMERICANO

Cochet derrotó a Barnes y Tilden II a Plaa

PARIS, Sep. 22. (AP)— Estados Unidos y Francia dividieron los honores en la tarde inaugural del Campeonato profesional singles de tennis franco-americano, en el cual Henri Cochet, estrella francesa del team de la Copa Davis, hace su debut como profesional.

Cochet derrotó a Bruce Barnes, ex-estrella de la Universidad de Texas, 6-4, 5-7, 6-4, 0-6, 6 3, en el primer match jugado, en tanto que William Tilden II se apuntó un triunfo en straigt sets sobre Martín Plaa, con scores de 6-3, 6-4, 6-2.

Tilden jugó brillantemente frente a Plaa, llevando al francés de un lado a otro del court antes de anotarse sus tantos con inteligentes «placements», que sorprendieron constantemente a Plaa fuera de posición. Su juego fué tan certero, que los críticos que hacía tiempo que no le veían en acción llegaron a laconclusión de que no se notaba diferencia en su juego, llvando sus shots la misma velocidad de siempre.

Frontón Jai-Alai

Programa oficial para la función de hoy, día 23 de septiembre, a las 8.30

PRIMER PARTIDO A 29 tantos.—Millán y Goyo, blancos, contra Morales y Solá, azules. A sacar los primeros del cuadro nueve y medio y los segundos del cuadro 10.

PRIMERA QUINIELA A 6 tantos. Morales; Millán; Goyo; Iturrino; Aguiar y Solá.

SEGUNDO PARTIDO a 30 tantos. Ferrer y Hugues, blancos, contra Mina y Salazar, azules. A sacar ambos del cuadro nueve y medio.

SEGUNDA QUINIELA a 6 tantos. Mina; Hugues; Ferrer; Salazar; Ochoa y Creus.

TERCER PARTIDO a 30 tantos.—Ochoa y Escarza, blancos, contra Creus y Lasa, azules. A sacar los primeros del cuadro nueve y medio y los «gundos del cuadro 10.

LOU BROUILLARD GANO AMPLIAMENTE A HEUSER EN UN BOUT A 10 RDS.

BOSTON, septiembre 22. (AP.)—Saliéndose de su clase, Lou Brouillard, campeón de los pesos medianos, propinó a Adoph Heuser tan fuerte batida en el bout que ambos celebraron aquí, que el célebre pugilista, colocado en posición destacada en la clase de los pesos ligeros completos, abandonó el encuentro en el octavo round, de un bout a diez.

Los terribles hocks del ídolo de Worcester cerraron por completo los ojos del púgil alemán, quedándole muy poca vista cuando su manager, John Buckley anunció su capitulación.

Brouillard pesó 163 libras, siete menos que su rival.

UNA CITACION PARA LOS BOXEADORES ESTA NOCHE EN EL MIRAMAR GARDEN

Anoche estuvo a visitarnos el ex campeón de los heavies, Goyito Rico, quien nos entregó con el ruego de que la publicáramos, una nota-citación, que reza así:

«Se cita por este medio a los boxeadores para las ocho en punto de hoy, para que asistan a Miramar Garden, Prado y San Lázaro, para tratar asuntos urgentes y de capital importancia para la clase, como es sin duda la escala de pago por peleas.»

Firma la citación La Comisión de Boxeadores.

SUSCRIBASE Y ANUNCIESE EN EL «DIARIO DE LA MARINA»

DOS CLUBS DE GRANDES LIGAS QUE JUEGAN COMO LOS TEAMS DE «MANIGUA»

SHEBOYGAN, Wisconsin, septiembre 22. (AP.)—Los Cubs de Chicago superaron al bate hoy a los Reds de Cincinnati, venciéndoles en un match de exhibición con score de 21 por 11 ante 9.000 fans.

Chick Hafey, de los Reds, disparará par de jonrones, mientras Harry Rice y Babe Herman bateaban uno cada uno.

Fué este el primer match de exhibición que se da, entre teams de las Mayores, en Wisconsin.

Anotación por entradas:

		C.	H.	E.
Cincinnati	101 314 001—	11	16	6
Chicago	230 070 90x—	21	22	0

Baterías: Benton, Stout y Lombardi; Herrman, Henshaw y Hartnett.

APARECEN FAVORITOS EN LA SERIE MUNDIAL LOS SENADORES DE WASHINGTON

NEW YORK, Sept. 22. (AP.)—Jack Doyle, conocido cotizador de Broadway ha hecho hoy favoritos a los «Senadores» de Washington, 10 a 7, para ganar la próxima serie mundial a los New York «Gigantes».

Doyle no ha hecho su selección basado en su opinión personal, sino en el consensus general de las opiniones de los fans, que consideran al equipo senatorial superior al newyorkino.

Doyle cree que los «Gigantes» serán favoritos 5 a 4 para ganar el primer juego si Carl Hubbell, su célebre zurdo, ocupa el box del team.

Sus cotizaciones oficiales son:

A la serie: 7 a 10 contra el Washington: 11 a 10 contra los «Gigantes».

Al primer juego: 4 a 5 contra los «Giants», dinero parejo a los Nats.

Para los dos primeros games: 11 a 5 contra los «Giants»: 13 a 5 contra los «Senadores».

SPORTFOLIO

(Dirija sus preguntas a «Sportfolio», DIARIO DE LA MARINA, Habana).

En su última invasión por los terrenos del Oeste, los Yankees ganaron nueve juegos de 16 y los Senadores 12 de 15.

---

te año una vez a los Yankees y ha perdido dos desafíos con ellos. Mathewson pitcheó para los Gigantes desde 1900 a 1916. Después pasó a los Reds de Cincinnati.

Los Reds del Cincinnati han blanqueado dos veces a los Cardenales en la presente temporada. Eppa Rixey comenzó a pitchear con los Phillies en 1912 y pasó a los Rojos en 1921. Ya ha ganado más de 200 games.

Hack Wilson participó en 172 encuentros mientras estuvo con los Giants. Fué traído a Brooklyn con idea de que resultado un rival grande de Terry, de los Giants, y de Babe Ruth, de los Yankees, pero ha fracasdo ruidosamente.

Cuando un catcher permite que un corredor recorra libremente las bases, no debe dársele crédito de un «stolen base». Un corredor que no pise una base no podrá ser declarado out a menos que un player del equipo contrario reclame la jugada al umpire.

FRANKLIN D. ROOSEVELT ESPERA VER UNO DE LOS JUEGOS DE LA GRAN SERIE

WASHINGTON, septiembre 22. (AP.)—El presidente Roosevelt se unió hoy a los fanáticos locales en los festejos tributados a los Senadores por su triunfo en la Liga Americana.

«Me gusta mucho ese triunfo», dijo Franklin Delano a sus amigos hoy, asegurando después que «esperaba que los muchachos repitiesen en la serie mundial».

El presidente espera asistir a uno de los games que se jueguen en Washington y no se sabe si irá a los otros.

Resultado de los juegos de ayer

LIGA NACIONAL
Boston, 3; Filadelfia, 0.

LIGA AMERICANA
No había juegos señalados.

ESTADO DE LOS CLUBS

LIGA NACIONAL

	G.	P.	Ave.
New York	88	55	.615
Pittsburgh	83	65	.557
Chicago	82	67	.550
San Luis	80	67	.544
Boston	77	68	.531
Brooklyn	59	84	.412
Filadelfia	56	86	.394
Cincinnati	57	90	.319
Totales	582	582	

LIGA AMERICANA

	G.	P.	Ave.
Washington	97	49	.664
New York	87	55	.613
Filadelfia	75	68	.524
Cleveland	74	72	.507
Detroit	70	79	.469
Chicago	63	82	.435
Boston	59	84	.413
San Luis	55	91	.376
Totales	580	580	

JUEGOS SEÑALADOS PARA HOY

LIGA NACIONAL	LIGA AMERICANA
Boston en Filadelfia (2)	Chicago en Cleveland
Brooklyn en New York (2)	San Luis en Detroit (2)
Pittsburgh en San Luis (2)	Filadelfia en Washington
Cincinnati en Chicago	New York en Boston

Asociación Cubana contra Deportivo Sanso en el primer juego del doble header de hoy en Stadium Tropical

Antoñico Mesa ocupará probablemente el box de los médicos, para sostener buen duelo con el efectivo Perfecto Alonso. Averages oficiales.

ACUERDOS OFICIALES DEL CIRCUITO

La Liga Social de Amateurs, cuyo campeonato basebolero de verano está tocando felizmente a su fin, tiene señalado para esta tarde un magnífico programa de juegos en los terrenos del Stadium de La Tropical, de fácil comunicación e inmejorables condiciones para jugar a la pelota.

En el primer turno de este programa, señalado para las dos menos cuarto, se batirán los teams de la Asociación Cubana y Deportivo Sanso, con perspectiva de un bonito duelo de pitchers entre Antoñico Mesa y Perfecto Alonso, que tiene control suficiente para detener a los «médicos». A las cuatro jugarán Víbora Tennis y Deportivo Cruz Azul.

ACUERDOS DE LA LIGA

Muy importantes acuerdos tomó la Liga en su último meeting oficial, figurando entre los más importantes:

Aceptar el alta del atleta Juan Llusá Bellera, por el Club Havana Electric, visto el resultado del expediente formado.

Aceptar la baja, por el mismo team, del atleta Pedro López Báez y el alta, en su lugar, del atleta Alberto Rodríguez Medina.

Declarar aptos para competir inmediatamente, por ser Agentes libres, desde la retirada del Club Atlético del Vedado, a los citados atletas señores Llusá Bellera y Rodríguez Medina.

Enviar mensaje de condolencia al Vocal del Comité Ejecutivo señor Abelardo A. Puig, por el sensible fallecimiento de su señor padre político

Hacer constar en acta voto de gracias al señor Oscar Ruano, Presidente del Club San Carlos, por haber puesto a la disposición de este Organismo, para que celebre sus reuniones, los salones de dicha sociedad.

Darse por enterada la Junta de carta suscrita por el señor Enrique Fernández, Secretario de la Liga Nacional de Amateurs de Base Ball de la República de Cuba, expresando a este Organismo el agradecimiento de aquél, por haber puesto a su disposición los terrenos de Víctor Muñoz Stadium, durante el reciente problema de los terrenos que aquel Organismo hubo de confrontar.

Reanudar el contrato celebrado con la Administración de los citados terrenos viboreños, y que había sido rescindido por el motivo antes expuesto. Seleccionar las fechas de 1, 8, 10 y 12 de Octubre próximo, en los citados «grounds», para celebrar dobles juegos en opción a nuestro actual Campeonato.

Aprobar los desafíos Deportivo Sanso vs. Asociación Cubana y Deportivo Cruz Azul vs. Víbora Tennis Club, que deberán efectuarse el sábado 23 del que cursa, en el Gran Stadium Cerveza Tropical.

Aprobar en próxima reunión el resto del schedule de la tercera vuelta del actual Campeonato; cuya confección estaba pendiente de resolver el asunto de los terrenos en que celebrar matches los domingos.

Variar el horario oficial de los juegos del Campeonato; comenzando el primer juego a la 1 y 45 minutos, y concluyendo a las tres y cuarenta (3 y 40) minutos (inning completo). El segundo desafío deberá comenzar un cuarto de hora después de terminado el primero.

LOS PROMEDIOS DE BATTING

A continuación detallamos el batting average individual hasta 300, en 8 o más juegos, de los atletas inscriptos por los clubs que se dirán, en el Campeonato de que arriba se hace mención. En la próxima semana, esperamos poder publicar un batting average más amplio, record de los pitchers, batting y fielding colectivo, etc.

BATTING AVERAGE INDIVIDUAL HASTA 300 EN 5 O MAS JUEGOS:

Players y Clubs	V.	C.	H.	Ave.
P. Alonso, DS	19	4	9	474
F. Rodríguez, C.	66	18	26	394
J. Vázquez, DCA.	51	10	20	392
F. Guerra, ACB.	77	21	30	390
T. de la Noval, ACB.	73	12	28	384
A. Reta, VTC.	62	12	23	371
G. Guerra, VTC.	30	7	11	367
T. de la Cruz, HE.	39	8	14	359
V. Muñoz, PF.	42	10	15	357
R. Barreras, DS.	28	8	10	357
A. Rodríguez, HE	65	12	23	354
S. Cervantes, HE.	62	11	22	354
J. M. Torres, DCA.	34	9	12	353
G. Dávila, DCA.	58	8	20	345
J. López, ACB.	64	28	22	344
R. Morales, VTC.	61	11	21	344
R. Cobo, PF.	50	12	17	340
M. Docal, VTC.	51	7	17	333
A. Cepero, DCA.	30	12	10	333
E. Hernández, DS.	27	8	9	333
J. Fernández, HE.	55	13	18	327
J. Febles, C.	46	4	15	326
R. Alonso, DS.	25	7	8	320
J. de la Cruz, PF.	63	15	20	317
P. Dorticós, PF.	29	5	9	310
V. Cruz, C.	13	1	4	308

Habana, Sep. 21 de 1933.
Gerardo Coyula,
Compilador Oficial.

FORTUNA vs. YARA

Jugarán esta tarde en los ter

DEFUNCIONES

OCURRIDAS AYER EN LA HABANA

HASTA LAS 4 P. M.

Rita María Vía Labarrera, negra 37 años, Hospital 4 Anemia Perniciosa; Felisa Alvarez Guiser, blanca, 42 años, Falgueras 25, altos, Tuberculosis pulmonar.

Concepción de la Luz Santacruz y Perdomo, blanca, 64 años, Primelles núm. 22, Cáncer de la mama.

Zoila Delgado Rodríguez, blanca, 29 años, Hospital Municipal, Tumor del colon.

Virgilia Reyes Iglesias, mestiza, 18 años, Revillagigedo núm. 70, Bronconeumonía.

Josefa Batista García, blanca, 81 años, Cerro núm. 472, Mal del Bright.

Francisco Martínez y Landa, mestizo, 4 meses, Merced núm. 70, Gastro enteritis.

Félix Valdés Herrera, mestizo, 35 años, Hospital Calixto García, Tuberculosis pulmonar.

Daniel Benítez, blanco, 2 meses, Sol núm. 36, Tox-infección intestinal.

Manuel Díaz, negro, 38 años, Cárcel de la Habana, Angina de pecho.

Angela Muñoz Oliva, blanca, 50 años, Hospital Calixto García, Ulcera de la piel.

Luisa Gastón y Galán, mestiza, 3 meses, Oquendo núm. 14, Gastro enteritis.

Cristina Astoviza de Astoviza, blanca, 74 años, Desagüe núm. 60, Hemorragia cerebral.

Rosa Rouse Mosquera, blanca, 58 años, San José núm. 135, Hemorragia cerebral.

María Dolores Permany, blanca, 2 años, Regla y Remedios, Enterosepsia.

Blanca Castillo y Pérez, blanca, 44 años, Mangos núm. 5, Lesión orgánica del corazón.

Josefina González Hernández, blanca, 12 años, Hospital Calixto García, Abceso del cerebro.

Elisa Villasara Rodríguez, blanca, 57 años, Jovellar núm. 12, Asistolia.

Emiliana Cárdenas, negra, 22 años, Delicias núm. 43, Miocarditis aguda.

Manuel Gómez Samamed, blanco, 6 años, 10 de Octubre núm. 118, Endocarditis.

Juan Francisco Plasencia, blanco, 72 años, Oeste sin número, Bronquitis crónica.

José Recio Hernández, blanco, 61 años, Hospital Calixto García, Traumatismo por caída.

Antonia Fernández Martínez, blanca, 61 años, Asilo Santa Marta, Angina cardiaca.

Manuel Blás Valdés Valdés, blanco, 64 años 10 de Octubre núm. 30, Arterio esclerosis.

Nelly Ayuso Serrano, blanca, 38 años, Hospital Las Animas, Fiebre tifoidea.

Pilar Barroso Fernández, blanca, 87 años, Apodaca núm. 3, Arterio esclerosis.

Luis García Bernabeu, blanco, 73 años, Gloria núm. 194, Arterio esclerosis.

ARRESTADO EL EX CONTADOR DEL M. I. CENTRO GALLEGO

Agentes de la Policía Judicial, han arrestado al señor Plácido Lugriz Beceiro, ex contador del Centro Gallego, quien se encuentra procesado por el juez de instrucción de la Sección Segunda, en la causa que se le instruye del pasado año, por el delito de estafa, en cuyo procedimiento también aparece complicado David Valcárcel, ex empleado de dicho Centro.

Ambos estaban prófugos y al ser descubierto Lugriz fué arrestado por la policía al regresar a este país desde Panamá, donde se encontraba oculto.

Presentado el detenido ante el juez de instrucción, ordenó sp ingreso en el Vivac.

HOY, EL BENEFICIO DE LAS EMPLEADAS DEL TEN CENTS

Gran Verbena que se celebrará el día 23 (sábado), en los salones y roof garden de la Asociación Canaria, Prado y Neptuno, a beneficio del Comité de Auxilio de las empleadas del Ten Cents, desde las 9 de la noche a las 5 de la madrugada.

Las orquestas que amenizarán dicha verbena son: el Jazz Band de los Hermanos Castro, la Orquesta de Belisario López y el Sexteto Invasora Habanera.

Solicite su invitación en la Secretaría de la Sección de Recreo y Adorno de la Asociación Canaria, Teléfono A-3564.

TERMINADA PARCIALMENTE LA HUELGA DE TIPOGRAFOS EN SANTIAGO

SANTIAGO DE CUBA, Sept. 21. DIARIO, Habana.—Ha terminado parcialmente la huelga de tipógrafos. Los periódicos «Las Noticias» y «Prensa Libre», han aceptado las bases. No

Los comunistas, según nos informan, preparan actos públicos para protestar del Gobierno. C. Especial.

EXPOSICION DE ARTE DECORATIVO

La Sección de Pintura y Escultura del Círculo de Bellas Artes, ha acordado prorrogar el plazo de admisión de obras para la Exposición de Arte Decorativo (Pintura y Escultura) hasta el día quince de octubre del año actual, en que quedará definitivamente cerrado.

Cada artista podrá presentar dos obras de cada Sección, ejecutadas por cualquiera de los procedimientos conocidos.

Todo artista asociado o no, deberá abonar la cantidad de veinte centavos por cada obra que le sea admitida por el Jurado de Admisión. Del precio de venta de las obras se descontará el 10 por ciento a beneficio de los fondos del Círculo, según lo dispuesto en el artículo 15 del Reglamento.

Admitida una obra por el Jurado, no podrá ser retirada de la Exposición por ningún motivo, hasta la clausura de la misma.

El envío de las obras, así como todos los gastos que originen hasta su entrega en el local de la Exposición, y después de clausurada para ser recogida será por cuenta del expositor.

ANUNCIOS CLASIFICADOS de ULTIMA HORA

ALQUILERES

1 CASAS.

EN UN PRECIO REDUCIDO, se alquila en O-Reilly número 51, frente a La Metropolitana, el espléndido primer piso alto, propio para una gran Oficina o negocio comercial. Informan en el segundo piso alto de la misma casa y por los teléfonos: M-7911 e I-2692.
A-1 25365 22 Oct. 30

a2 VEDADO

SE ALQUILA LA BONITA y moderna casa, con portal, sala, recibidor, comedor, 5 habitaciones, dos baños completos de lujo, pantry, cocina y cuarto y servicio de criados independiente. En la misma informan. Calle 16 número 84, entre Línea y 11. Vedado.
A-2 25350 23 Sep. 27

ALQUILO, ESQUINA BRISA, hermoso piso nuevo, 4 y 21, sala, recibidor, 3 habitaciones, lujoso baño, cuarto criados y demás servicios. Llave e informes: Bodega. Telfs. F-3025 y F-6095.
A-2 25362 22 Sep. 25

a3 CERRO

CHALET, AMPLIO, cómodo y fresco, en la Calzada del Cerro 552, esquina a Peñón. Jardín, portal y terraza, seis habitaciones y 2 baños, vestíbulo sala, saleta, galería, biblioteca y comedor. Pantry y cocina garage para 2 máquinas, dependencias de criados. Precio de situación Informan F-6348.
A-3 25398 22 Sep. 25

a4 MARIANAO Y SUS REPARTOS

MIRAMAR: SE ALQUILAN preciosas casa, de 3 y 4 habitaciones, de bajos, próximas a las Ursulinas, 20 entre Séptima y Novena Avenidas, sala, comedor, amplias habitaciones, dos baños de lujo, pantry, cocina, 2 cuartos criados, garage y patio, agua abundante. Informan: 7 y 4 La Sierra. FO-1423.
A-4 25386 22 Sep. 24

a5 J. DEL MONTE Y LA VIBORA

ALQUILO CASA, Altarriba 2-A., media cuadra Calzada Jesús del Monte, portal, sala, recibidor, 4 espléndidas habitaciones, 2 lujosos baños, hall, comedor al fondo pantry y cocina, cuatro criados, garage, patio y traspatio. Precio módico. Informan: Calle 11 número 28, Reparto Batista. Telf. FO-1708.
A-5 25383 22 Sep. 27

b1 NAVES Y LOCALES

Oficinas y Almacenes

Con elevador eléctrico de pasajeros y carga.

OFICIOS 40

Se alquila este edificio de construcción moderna.

Se compone de cuatro pisos, **cada piso con 700 metros aproximadamente.** Fabricación sólida de concreto.

Se recomienda para grandes Compañías que puede alquilarlo todo o por pisos. Se hacen las modificaciones y adaptaciones necesarias para el lujo que se desee.

Informes:
Machín & Wall Company
Ricla No. 8
B-1 20545 1 Jul. 30

b2 APARTAMENTOS

8 Y 19
VEDADO
PRECIOS DE VERANO
1-a-4 cuartos, luz, teléfono, frigidaire radio, garage, criados, piscina, restaurant.
F-6635

b3 DEPARTAMENTOS

OFICINAS
OFICIOS 18 ESQUINA A LAMPARILLA
Edf. Casteleiro y Vizoso
Frente a la Lonja, la Aduana y Correos, el mejor lugar del distrito comercial.
Habitaciones espaciosas, claras y frescas, elevadores Otis, servicio excelente.
Precios razonables

SE OFRECEN

s1 CRIADAS Y CRIADOS

SE DESEA COLOCAR joven española, para criada de mano o cuartos, no le importa ir al campo, lava y plancha ropa fina; cumple con su obligación y tiene referencias. Telf. U-8239, Cándida.
O-1 25380 22 Sep. 24

SE DESEA colocar joven española para criada de mano o para ayudar a todo, tiene referencias, Telf. M-4035
O-1 25395 22 Sep. 25.

s2 COCINERAS Y COCINEROS

COCINERO JOVEN, español, desea colocarse en casa particular u hotel; tiene buenas referencias, conoce la cocina internacional, repostería y helados. Telf. A-3090.
O-2 25242 9 Sep. 24

SE DESEA COLOCAR una española, de cocinera o criada de mano o las dos cosas, si es corta familia; tiene buenas referencias. Telf. U-6887.
O-2 25379 22 Sep. 25

DESEA COLOCARSE una cocinera de campo, cocina bien y entiende de repostería. Informan Telf. U-6757.
O-2 25393 22 Sep. 24.

s8 CHOFERES

CHOFER, DESEA colocación en casa particular o de comercio; tiene referencias. Telf. M-8600.
O-8 25344 22 Sep. 25

o14 OFERTAS VARIAS

SE OFRECE MAESTRO de jabones, para fabricar. Dirección: Miguel Acosta, Falgueras número 38, Cerro, Habana.
O-15 25348 22 Sep. 27

VENTAS

v11 INSTRUMENTOS DE MUSICA

SE VENDE piano muy bueno, completamente nuevo, se da muy barato, Monte 18 entre Aguila y Angeles.
V-11 25397 22 Sep. 24.

PARA LAS DAMAS

pd3 INTERES PARA LAS DAMAS

SISTEMA CORTE ALEMANY

Compruébelo con 3 clases gratis. Encontrará facilísimo, rápido y perfecto invento nuevo, precioso, garantizo en 2 meses. Aprenderá con título. Clases día y noche y domicilio. Inventora: Matilde Alemany, Aguila 121, altos, entre San Rafael y San José.
PD-3 25391 22 Sep. 22

PROFESIONALES

DOCTORES EN MEDICINA

DR. OCTAVIO RIVERO
TUBERCULOSIS, ENFERMEDADES PULMONARES, ASMA
Ex-Asistente del «servicio» del Profesor Sayé. (Barcelona); ex-Jefe del «servicio» de tuberculosis del Centro Gallego. Jefe Clínico del Dispensario Anti-Tuberculoso Municipal. Consultas diarias, Campanario 43. de 5 a 6.30 p. m. A-5848.

Dr. F. García Cañizares
Graduado de las Universidades de la Habana y Madrid.
Medicina General, Piel, Veneréo y Sífilis.
San Nicolás 8, Teléfono M-9467.

POLICLINICA INTERNACIONAL
Director: David Cabarrocas, San Miguel 130, entre Lealtad y Escobar, U-2737. Cuando vaya al Hospital. Casa de Socorro o Sociedades, fíjese en la Policlínica Internacional. Da gratis: Consultas, Reconocimientos, Rayos X., Rayos Ultravioletas, Luz Alpina, Medicinas, Inyecciones Intravenosas, Análisis, Curas, etc. Consultas de 9 a 4.

DR. ABELARDO LABRADOR
Consultas gratis de 8 a 12. Pagas de 4 a 6 p. m. Medicina en general. Tratamientos, inyecciones intravenosas y análisis e investigaciones de todas clases, a precios muy económicos. E. Departamento de Laboratorio a cargo del doctor Leonardo García Fox, Catedrático de la Facultad de Medicina, Angeles 3, entre Reina y Estrella. Telf A-0801.

DR. FRANCISCO J. DE VELASCO
Corazón, Pulmones, Estómago, Intestinos.

DR. RUBEN DE VELASCO
Corazón, Pulmones, Enfermedades de los niños. Consultas de 12 a 2 y de 2a 4. días laborables. Horas especiales, previo aviso. Salud 34. Telf. A-5418.

PROFESIONALES

DR. HORACIO FERRER
OCULISTA
Consultas por turnos, de 2 a 6 de la tarde. Consultas a horas fijas, previamente concedidas, de 8 de la mañana en adelante. Avenida de Wilson y L. Vedado. Telf. F-4831.

DR. A. G. CASARIEGO
Catedrático de la Facultad de Medicina. Urólogo del Hospital Calixto García. Especialista en enfermedades de los Aparatos urinarios y genital, (hombres y mujeres). Consultas, de 2 a 6, en Neptuno 125.
P-1 22880 23 sep 22

DR. A. VENERO
Vías Urinarias, Impotencia. Sífilis. Curación rápida. Cuota semanal. Diatermia, Oznoterapia, etc., etc. Consultas de 10 a 12 a. m. y de 4 a 7 p. m., San Miguel 55, esquina a San Nicolás. Telf. A-9380
P-1 25193 1 Sept 30

p3 DENTISTAS.

DR. JOSE MARIA GATELL
CIRUJANO DENTISTA
Trasladó su Gabinete Dental a Campanario 72, entre Neptuno y Concordia, donde seguirá cobrando los mismos precios económicos. Extracciones, $1.00. Dentaduras completas, $10.00, consultas de 8 a 8.
P-1 23483 25 Sep. 24

p4 COMADRONAS.

MARIA S. MOLINA, Comadrona «Hijas de Galicia», «La Purísima» y particular, últimos procedimientos. Hago asistencias. Precios módicos. Consultas gratis, diarias. U-4090, Neptuno 206-B., entre Marqués González y Oquendo.
P-4 24381 11 Sep 26

CONSUELO RUDA
Comadrona Hijas de Galicia y Centro Asturiano, ex-Interna de la Sala de Partos Balear. Consultas gratis en general, a todas horas, Belascoaín 74, altos Joyería, esquina a J. Peregrino. U-5824.
P-4 22872 23 Sep. 22

ESTRELLA VIÑALS, Comadrona «Hijas de España», Asociación de Damas La Purísima» y particulares. Ultimos procedimientos. Consultas gratis diarias. Precios módicos. San Rafael 152-N., esquina a Oquendo. Telf. U-2826.
P-4 25192 13 Oct 13

p7 ABOGADOS Y NOTARIOS

DR. PEDRO PABLO LLAGUNO
Abogado y Notario. Administración de Bienes. Dinero en Hipotecas. Adelantamos los gastos en procedimientos hipotecarios. Declaración de herederos. MATRIMONIOS NOTARIALES, DIVORCIOS, con facilidades de pago. Toda clase de asuntos civiles, SAN NICOLAS 144, ESQ. A REINA. A-7893.
B-7 24865 15 Oct. 15

ALQUILERES

a1 HABANA

SAN LAZARO 274

Alquilo hermosos altos ,cinco cuartos, sala, comedor, recibidor y todas las comodidades. Informes: F-3122, A-7138
A-1 25321 21 Sep. 25

EN 25 PESOS, ALQUILO moderno segundo piso, Rayo 66, cerca Reina, sala, comedor, cuatro habitaciones, baño intercalado, calentador, cocina. Informan en primer piso. Telf. A-1529
A-1 25307 20 Sep. 29

SE ALQUILAN VENTILADOS altos, en Gervasio y Lagunas, 3 cuartos, sala, saleta y demás servicios. Informan en la misma. Telf. U-6648.
A-1 25305 20 Sep. 26

AMARGURA 20, BAJOS, a media cuadra Iglesia Cristo. Alquilo sala, saleta, cuatro cuartos, baño intercalado y patio. Llave la misma. Informan: Galiano 54, altos. M-3149.
A-1 2530 320 Sep. 26.

ALQUILO EL PRIMERO y segundo piso de Manrique 117, frente a la Iglesia, con recibidor, sala, cuatro habitaciones, comedor al fondo y doble servicio. Llave en el 119. Informes: FO-2928.
A-1 25255 20 Sep. 28

SE ALQUILAN
Campanario 223, esquina a Carmen, segundo piso, de 5 habitaciones, sala, comedor y baño intercalado; Concepción de la Valle 15, entrada por Campanario, 2 habitaciones, sala y comedor y baño; Gloria 149, solar magnífico, de 9 habitaciones; Justicia 8, entre Pérez y Rodríguez; Luyanó, casita barata. Informan: Angeles 53 y 55. Telf. M-2104.
A-1 25257 20 Sep. 28

ANIMAS 63
Alquilo primer piso, sala, recibidor, tres habitaciones, comedor, cocina, baño. Verla, 9 a 5. Llave en la misma.
A-1 25377 22 Sep. 26

ALQUILO: VILLEGAS 9, ALTOS, media cuadra Parque Zayas, construcción primera, modernos, amplios, confortables, muy claros y frescos, compuestos de sala corrida, recibidor, tres habitaciones, comedor corrido, cocina, cuarto baño familia, servicios criados; y en amplia azotea, recibidor, tres habitaciones, cuarto baño familia, etc. Garantizo nunca falta agua. En la misma, de 9 a 12 y de 3 a 6.
A-1 24229 7 Sep. 27

ALQUILO CASA, Vapor 15, sala, tres habitaciones, patio, servicios en el patio. Informan: Telf. A-5540. Precio 15 pesos.
A-1 25381 22 Sep. 27

GERVASIO ESQUINA Estrella 173, hermosísimas propiedades para refinados gustos y personas de gran moralidad, comenzándose a organizar por nuestra Administración, sala, 3 habitaciones, baño intercalado, cuarto y servicios servidumbre. Precio inigualados, desde 17 pesos, Goizueta. Telf. F-3937.
A-1 25341 21 Sep. 28

ALQUILERES

a1 HABANA

SE ALQUILAN ALTOS ,Trocadero 73, sala grande, 6 habitaciones, cuarto baño, cocina y patio. Precio mínimo 30 pesos. Informan: Telf. A-5540.
A-1 25382 22 Sep. 27

LUCENA ENTRE SAN JOSE y Zanja, precioso departamento, planta baja, nuevo Edificio Otamendi, departamentos, vista y puerta a la calle, completamente independiente, confortable, luz eléctrica toda la noche y teléfono. 8 pesos, Goizueta. F-3970. O en el mismo.
A-1 25342 21 Sep. 28

ANIMAS 186, ENTRE OQUENDO y Soledad, casa amplísima, nueva, poco tiempo fabricada, sala, antesala, dividida por columnas, 4 amplísimas habitaciones, baño intercalado, comedor al fondo, cocina, cuarto y servicios servidumbre. Precio inigualado, 20 pesos. Goizueta. F-3937.
A-1 25338 21 Sep. 28

MALECON 232, segundo, 4 habitaciones, 25 pesos; San Lázaro 203-B., 40 pesos; Calle 10 número 13, Vedado, 7 habitaciones, 45 pesos; Calle 4 número 29, 40 pesos. Informes: Huni. M-7404.

SE ALQUILA, NUEVA y suntuosa casa, 2 plantas, en Paseo 4, 10 habitaciones, 4 baños, 6 cuartos criados, muchos salones, saletas y comedores, garage 4 máquinas, para numerosa familia o casa huéspedes fina. Huni. M-7404.

CASAS AMUEBLADAS en todos los sectores de la Ciudad. Se alquilan muy baratas, buena comisión para corredores que traen clientes. Huni, Obispo 75. M-7404.
A-1 25134 18 Sep. 23

20 PESOS, CONCORDIA 177, altos, entre Soledad y Aramburu, sala, comedor, dos habitaciones, baño y servicio completo, moderna y fresca. Informes: «La Moda». A-4454.
A-1 25322 21 Sep. 24

VILLEGAS 111, ALQUILO primer piso moderno, muy cómodo, sala, recibidor, cuatro cuartos, baños intercalado, servicios, comedor, cocina gas. Informan: A-9745.
A-1 25289 20 Oct. 5

ALQUILAMOS
Sol número 21 y 23, altos; Oquendo 40, altos y bajos; Carlos III números 201 y 203, altos; Oquendo número 29, bajos; San Rafael y Mazón, bajos; Flores número 28, altos y bajos; San Rafael y Basararte, altos y bajos; San Lázaro 325, bajos; Rodríguez número 17, altos; Ensenada número 6 y Obrapía número 5 ,altos. Precios reducidos. Informan: A-1752, Obrapía núm. 7.
A-1 25290 20 Oct. 5

SE ALQUILA LA CASA Virtudes 23, bajos, entre Industria y Amistad, acabada de pintar, compuesta de sala, comedor, cuatro habitaciones, baño intercalado y demás servicios. Informan: Telf. M-3738. La llave en los altos.
A-1 25317 21 Sep. 24

20 PESOS, VIRTUDES 177, letra G., bajos, entre Oquendo y Soledad, sala, recibidor, cuatro habitaciones, comedro, baño intercalado, cocina, patio. Informes: Mueblería «La Moda», Galiano y Neptuno. A-4454.
A-1 25323 21 Sep. 24

SE ALQUILA el segundo piso de la casa Esperanza 133, esquina a Carmen, compuestos de sala, 2 cuartos, baño completo y cocina de construcción moderna. Precio: $14. La llave en la misma. Informan: Monte 320, Teléfono A-9895.
A-1 25215 19 Sept 24

SE ALQUILA el primer piso de la casa Lagunas 68, entre Belascoaín y Gervasio, de construcción moderna, comedor, cocina y baño. Moderno. Precompuesto de sala, saleta, 5 cuartos, cio: $35. La llave en la misma. Informan: Monte 320, Teléfono A-9895.
A-1 25219 19 Sept 24

ALQUILO altos y bajos, Corrales 237, moderna, una cuadra Monte; sala, comedor, 2 cuartos, baño intercalado, cocina gas. Llave en misma. Teléfono M-4080, Morro núm. 30.
A-1 25198 19 Sept 25

INDUSTRIA 21. Cada piso: sala, comedor, 2 cuartos, baño, cocina. Llave, Industria 2B. ANIMAS 115. 2o. piso: recibidor, sala, 3 cuartos, baño intercalado, comedor, cocina, servicio. Llave, bajos. Informan: F-6405.
A-1 25233 19 Sept 22

EN BELASCOAIN 26
Por San Miguel, altos del Banco Canadá, puede vivir una corta familia sin preocupaciones, cerca de todas partes, en un piso muy alegre, cómodo, fresco verdad, económico y decente. Informan en la portería. Jesús.
A-1 25203 19 Sep. 24

ANIMAS 20, una cuadra Prado, alquilo piso bajo, sala, comedor, 4 habitaciones, etc. Informes en la misma y Teléfono F-4878.
A-1 25175 19 Sept 23

CASAS MODERNAS, bien situadas, Habana y Luyanó, sala, recibidor, 2, 3 y 4 habitaciones, comedor, baño, cocina y patio. Desde $10 en adelante. Ferretería, Belascoaín esquina San Rafael. U-5215.
A-1 25225 19 Sept 29

LEA, QUE LE INTERESA:
EN $15.00, POR SU PRECIO
NADA MEJOR
Se alquilan en $15, las cómodas y ventiladas casas bajas: calle Agustín Alvarez, números 3 y 15, entre Marqués González y Oquendo, a dos cuadras de Belascoaín y una del Nuevo Frontón, acabadas de pintar, compuestas de sala, saleta corrida, tres habitaciones, cocina, patio y demás servicios, con abundante agua, calle pavimentada y alumbrado toda la noche; vecindario de moralidad. Las llaves en el número 10. El que alquile durante el mes de septiembre, no le correrá el alquiler hasta primero de octubre. Informes: Edificio Bacardí, Apartamento 401, Francisco Torres. De 10 a 12 m. y de 3 a 5 p. m. Teléfono A-7830.
A-1 25088 18 Sept 24

ALQUILERES

a1 HABANA

ZANJA NUM. 12, esquina a Rayo, 1er. piso; sala, comedor, 2 cuartos, baño y cocina. Muy barato. Llave en el café. Informan: I-1377.
A-1 25157 19 Sept 26

MARINA 44, BAJOS
Frescos y modernos, compuestos de sala, comedor, tres habitaciones, baño intercalado, habitación y servicios de criados, cocina de gas y carbón.

BELASCOAIN 50, ALTOS
Frescos y modernos, compuestos de sala, saleta, comedor, 6 habitación, baño intercalado, habitación y servicios de criados, cocina de gas y carbón. Ferretería Capitolio, Belascoaín 48.
A-1 25114 18 Sep 28

SE ALQUILA en $35. Primer piso, moderno, de Ricla número 85, con sala, cuarto, gabinete, recibidor, 4 amplias habitaciones, etc. Llave en los bajos. Informan: Tel. M-9093.
A-1 25115 18 Sept 28

CONCORDIA 37, bajos, entre San Nicolás y Manrique; sala, recibidor, 4 habitaciones, comedor, cocina, cuarto y servicio criados. Llave en 1er piso. Informes: Industria 109.
A-1 25006 17 Sep 22

CAMPANARIO 48, segundo, esquina Virtudes, fresquísima. Alquilo, cuatro habitaciones, sala, comedor, recibidor, baños, cocina, llaves en la misma. Informes: Neptuno 106. Ferretería La Llave, A-9480. Alquiler módico.
A-1 25064 17 Sep 22

SAN RAFAEL 43, alquilo primer piso nuevo, lujoso, sala, comedor dos habitaciones buen baño cuarto y servicio de criados. $25.00. Informan en el mismo piso.
A-1 24642 12 Sep 22

CONSULADO 45, primero y segundo pisos, sala, saleta, comedor, baño completo, seis cuartos, con lavados agua corriente. Precios rebajadísimos. Llave misma calle número 41. Informes: A-5361.
A-1 24357 9 Sep. 24

a2 VEDADO

SE ALQUILA: H 41, entre 17 y 19, Vedado, una casa con 5 cuartos y 2 de criados con dos baños para familia y 2 de criados. Sala, antesala, comedor grande, repostería, cocina y 3 patios grande, portal interior y exterior y arboleda. Precio: $60.00. Informan en el mismo.
V-2 25335 21 Sep 25

F. ESQUINA A TERCERA, bellísima casa frente al mar, vista hermosísima, cómoda y amplia, jardines, portales, sala, antesala, 4 habitaciones, baño intercalado, comedor, pantry, cocina y cuarto servidumbre. Precio inigualado. Goizueta. F-3937.
A-2 25337 21 Sep. 23

VEDADO: SE ALQUILAN los frescos altos de la Calle 13 número 24, entre 8 y 10, 4 cuartos, terraza al frente y un cuarto criados, en 40 pesos. Informan y la llave, en los bajos.
A-2 25369 22 Oct. 2

CALLE A, NUMERO 264 entre 27 y 29, altos, con cuatro habitaciones, garage y cuarto para chofer, Calle 19 número 490, entre 12 y 14, bajos, tres habitaciones y demás comodidades. Informan: Telf. F-1173.
A-2 25281 20 Sep. 26

VEDADO, 9 núm. 23, entre H e I, alquilo bonita y moderna casa, portal, sala, saleta, comedor, 4 habitaciones, baño y auxiliar y demás departamentos. Agua caliente, toma-corriente y timbres, garage. Informan al doblar, I núm. 5.
A-2 25201 19 Sept 22

5a. 44½. VENTILADO alto independiente, casi en frente del Colegio de las Hermanas Dominicas; portal, hermosa sala, comedor, 3 habitaciones y el servicio necesario. Precio de situación. F-5469.
A-2 25213 19 Sept 27

ALQUILO esquina brisa, hermoso piso nuevo, 4 y 21, sala, recibidor, 3 habitaciones, lujoso baño, cuarto criados y demás servicios. Llave e informes bodega. Telfs. F-3025 y F-6095.
A-2 25160 19 Sept 21

VEDADO, Calle B número 2, alquilo modernos, espaciosos bajos, acabados de pintar, jardín, portal, sala, saleta, 7 cuartos, comedor al fondo. Otra igual por 3a. Baratísima. Informes allí.
A-2 24919 15 Sept 25

AVENIDA WILSON y 4. Alquilo amplia casa una planta, sala, comedor, 4 habitaciones, hall, baño, garage, habitaciones sirvientes, jardín, patio. Informes: Teléfono F-4878.
A-2 25176 19 Sept 24

SE ALQUILAN los altos de 25, entre Paseo y 2, número 434. La llave en Paseo 268, entre 25 y 27, de 9 a 12. Informan: FO-7076.
A-2 25170 19 Sept 25

ALQUILO MODERNAS y frescos altos 23 , esquina F. Vedado, recibidor, comedor, sala, cuatro habitaciones, baño, cuarto servicio criados y cocina gas.
A-2 25133 18 Sep. 22

VEDADO, Alquilo hermosos altos, B número 87, entre 9 y 11, media cuadra Colegio La Salle; sala, saleta, comedor, biblioteca, 4 cuartos cuarto criados, galería, $50. Llave misma. Informan: F-3352.
A-2 25122 19 Sept 23

BARATISIMOS ALTOS DE
ESQUINA, EN EL VEDADO
$25.00.
Se alquilan los modernos y frescos altos, calle Diez número 199, esquina a 21, y los altos de Diez número 197, entre 19 y 21, compuestos de sala, saleta corrida, tres habitaciones, baño completo intercalado, calentador, cocina y servicio de criados. Abundante agua. Llave en la misma. El que alquile durante el mes de septiembre, no le correrá el alquiler hasta primero de octubre. Informes: Edificio Bacardí, Apartamento número 401, Francisco Torres. De 10 a 12 m. y de 3 a 5 p. m. Teléfono A-7830.
A-2 25089 18 Sept 24

ALQUILERES

a2 VEDADO

CALLE 15, ENTRE E y D, bajos independientes, acera sombra, brisa, 7 habitaciones, 3 baños familia 2 habitaciones y baños criados, agua caliente, hornillas, garage, cerca colegio La Salle. Rebajadísimos. $60. F-1226
A-2 25113 18 Sep 22

ALQUILO: CASA calle N No. 186, entre 19 y 21, sala, saleta, cinco habitaciones, cuarto, baño, comedor, cocina. La llave al lado. Informan: U-4028.
A-2 25107 18 Sep 23

a3 CERRO Y PALATINO

ALQUILO hermosos bajos, Cepero 6, esquina a Santo Tomás, frente a la Iglesia del Cerro, compuestos de sala, comedor, 4 cuartos, terraza alrededor, con 3 entradas independientes, cocina de carbón y gas, dos baños; todo muy fresco y cómodo. Precio: $25. La llave en la misma. Informan: Monte 320, Teléfono A-9895.
A-3 25218 19 Sept 24

SE ALQUILA la casa San Antonio 20, entre Magnolia y Florencia; sala, 4 habitaciones y 2 servicios. Precio de situación. Informan: San Lázaro 281.
A-3 24876 15 Sept 23

SE ALQUILA: Macedonia 6, altos, Cerro; portal, sala, 3 cuartos comedor al fondo servicios modernos, muchas comodidades. $15.00. Llaves en los bajos.
A-3 24633 12 Sep 27

a4 MARIANAO Y SUS REPARTOS

AMPLIACIO NALMENDARES, Quinta Avenida, entre 12 y 13, casa nueva, 3 cuartos, 2 closets, magnífico baño, cuarto y servicios criados, comedor, cocina, calentador, garage ,patio, 200 metros. $20. F-1406.
A-4 25224 19 Sept 29

a5 J. DEL MONTE Y LA VIBORA

ALTOS, TERRAZA, sala, recibidor, 3 cuartos, servicio intercalado moderno, comedor, cocina, cuarto y servicio de criados, patio y traspatio. En Ganga. Diez de Octubre 332, Ramiro Balado. FO-7594.
A-5 25253 20 Sep. 30

CASA MILAGROS esquina a Luz Caballero. Portal, sala, comedor, baños, 7 habitaciones, jardín, garage. F-5557. Llave al lado por Luz Caballero.
A-5 25166 19 Sept 24

CONCEPCION NUM. 30, casi esquina a San Lázaro. Casita con sala, comedor, 2 cuartos, baño y cocina. Ultimo precio, $10. Llave en los altos de la bodega. Informan: I-1377.
A-5 25153 19 Sept 26

a6 SANTOS SUAREZ Y MENDOZA

DUREGE 47-A, esquina a Santa Irene, parte que no se inunda. Alquilo casa con portal, saleta, sala, 3 cuartos, comedor, cocina y baño espléndido; muy fresca, rebajada a $15. Informan: Gloria 68, esquina a Indio. Teléfono A-6827.
A-6 25150 19 Sept 25

SE ALQUILAN, Santa Irene 41 y 47, con portal, sala, comedor, 4 cuartos, baño intercalado, cuarto de criado, patio y traspatio. Precio: $22. Llaves en el 43. Informan: M-7957.
A-6 25223 19 Sept 29

a7 LUYANO

EN 12 PESOS, SE ALQUILAN los altos de Guasabacoa 51, esquina Herrera, Luyanó, modernos, a la brisa, con gran vista; al lado, un departamento alto, independiente, 8 pesos.
A-7 25349 22 Sep. 27

LUYANO: SE ALQUILA la casa Luco letra S., en 11 pesos, entre Municipio y Rodríguez, Galiano 75, Café «Encanto», Díaz. M-9276.
A-7 25347 22 Sep. 30

LUYANO 129, ALTOS del Colegio «San Luis», 6 cuartos, 3 terrazas y demás servicios. Precio rebajado, 30 pesos. Casa de reciente construcción y muy fresca. Llaves, Conserje Colegio. Telf. A-2686 y F-1966.
A-7 24418 16 Sep. 22

a8 LAWTON-BATISTA

ESPLENDIDA CASA en la loma, dominando Bahía, Calle D., entre 11 y 12, Lawton Batista, sala, hall, 5 cuartos, comedor, 2 baños, etc., media cuadra ómnibus y tranvías. FO-7053.
A-8 25306 20 Sep. 26

a9 ARROYO APOLO-CALABAZAR

PORTAL, SALA, SALETA, 4 habitaciones, 2 baños intercalados, comedor, pasillo central, pantry, garage 4 máquinas, 3 habitaciones servicios. Paco 11, entre Segunda y Tercera, Arroyo Apolo. Teléfs. U-1896, U-6862.
A-9 25156 19 Sept 29

a13 ALQUILERES VARIOS

SE ALQUILA LINDA finquita de 14,000 metros, con magnífica arboleda, casa vivienda, garage, luz, agua, etc., finca «Pastrana», Cuatro Caminos del Chico, entre Cano y Wajay. Informes: Sr. Cabanas, Baños número 63, Vedado.
A-13 24355 22 Sep. 24

b1 NAVES Y LOCALES

ALQUILO MAGNIFICO local, Belascoaín 24, entre Neptuno y San Miguel, propio para establecimiento de tienda de ropa hecha, quincalla, juguetería, papelería, etc., completamente habilitado, con vidrieras y armatostes. Alquiler reducido. Espléndido local para establecimiento, oficinas y consultorios ,etc., San Rafael 134, entre Gervasio y Belascoaín. Módico alquiler. Informes: Dr. De la Fuentes. Telf. M-1694.
B-1 25294 20 Sep. 28

MONTE 317, AL LADO de Cuatro Caminos, acera sombra, vidriera, armatostes, altos para vivienda o talleres, 2 cuartos azotea, con servicios. Informan :Monte 427. Telf. A-3959.
B-1 23384 22 Oct. 1

ALQUILERES

b1 NAVES Y LOCALES

SAN JOSE CASI ESQUINA a Lucena, amplísima nave, propia industria, comercio o establecimiento al detalle, hermosa, gresca y ventilada, completamente segura. Está radicada en nuestro hermoso Edificio Otamendi. Precio inigualado. Goizueta. F-3937.
B-1 25341 21 Sep. 24

REINA 56, ENTRE Manrique y Campanario. Se alquila local nuevo, con todas las instalaciones necesarias para Café-Lechería. Listo para abrir. Informan: Aguila 145, altos.
B-1 25259 20 Sep. 24

SE ALQUILA un magnífico local propio para almacén o industria. Obrapía 17. Se dá muy barato. Tel. A-9895.
B-1 25216 19 Sept 24

SE ALQUILA hermosa esquina propia para bodega, en Carmen y Esperanza; buen contrato y poco alquiler. Informan: Monte 320, Teléfono A-9895. La llave en la misma.
B-1 25217 19 Sept 24

ALQUILO Aramburu, esquina Animas, local para establecimiento, propio para bodega. Precio reducido. Informan: Teléfono U-5468.
B-1 24397 19 Sept 24

SE ALQUILA un espléndido local de esquina, con dos viviendas al lado, en lo mejor de Jesús del Monte. Se da muy barato. Calle de Fábrica y Pérez. La llave en la bodega. Informan: U-6612.
B-1 25186 19 Sept 25

ALQUILO LOCAL 1400 metros. El mejor local Animas 177 entre Oquendo y Marqués González. Almacén, Industria y Zanja 140 por Espada, 500 metros y Manrique 49.
B-1 25182 19 Sept 25

NEPTUNO 76, entre San Nicolás y Manrique. Alquilo hermoso local establecimiento con 400 metros, grandes vidrieras, entresuelo, patio con lucernario. Gasto mínimo de instalación. Llave e informes: Empedrado 49. Teléfono A-2021.
B-1 25167 19 Sept 24

VISTA ALEGRE, LUZ Caballero. Alquilo esquina propia para bodega con armatostes, vivienda, otras comodidades. Precio módico, llaves No. 80. Informes: Cuevas,

ALQUILERES

HABITACIONES

...ADO: LINEA 91 esquina 6, casa ...norable. Alquilo hermosísima habitación con baño y closet. Caben 4 ...sonas, servicios, magnífica comida. Precio reducidísimo. Otra, propia ...matrimonio, magnífica. Telf. ...632.
B-4 24969 16 Sep. 29

HOTELES

HOTEL VANDERBILT
...uno 309, esquina Mazón, Loma de la Universidad, habitaciones muy frescas, con baño privado, propio para matrimonio. Cerca de los Hospitales «Calixto García» y «Mercedes».
B-6 22887 23 Sep. 22

HOTEL ANDINO
...Lázaro 490 esq. M. Frente a la Universidad. Modernos, frescos; lindos apartamentos y habitaciones; baldosas; baños privados; precios especiales para familias estables. Moderna. Garantía. Propio y cómodo para personas del interior. Garage. Elevador. Cerca de los hospitales Calixto García y Mercedes.
PRECIOS SIN COMPETENCIA
B-6 25135 18 Sep. 30

THE SAVOY
F. Y 15, VEDADO
TELF. F-6616
...ado en un lugar alto del Vedado. Con fácil y frecuente comunicación con la Ciudad y Reparto. Rodeado de jardines. Con ...0 metros de hermosos portales. ...s habitaciones tienen ventilación directa, closet y baño particular, ...agua fría y caliente. Precios moderados, incluyendo tres excelentes comidas al servicio de mesas separadas para cada familia.
B-6 21824 1 Ag. 31

IDEAL ROOM
PRADO 93-B (Por pasaje)
...partamentos y Habitaciones, precios especiales a familias estables. Seguras que su vida sea dudosa, agradecemos no presentarse. Visítenos antes de mirar en otra parte. No pierda tiempo, casa tranquila, estricta moralidad y garantía. Se alquila a personas del interior. Abonos al comercio: $12.00, mensuales. Casa recién terminada por sus nuevos dueños.
B-6 23107-108 24 Sep. 28

LAS TULLERIAS
...V. BELGICA 91, ANTES MONserrate, A-3648. El preferido de las familias. Higiénico. Económico. Todas las vías comunicaciones por la puerta. Cerca tiendas y teatros. Comida excelente. Visítenos hoy mismo.
B-6 24308 8 Sept. 23

SE SOLICITAN

AGENCIAS DE COLOCACIONES

...A AGENCIA de colocaciones más antigua y más conocidas en la Habana. ...a AGENCIA BEER por sus empleados de oficina y domésticos, ...ERS, A-3070. Seriedad y formalidad ...los tratos.
B-9 24935 16 Sep. 22

b10 PERDIDAS

...E HA PERDIDO una perrita color ...café con leche con algunas manchas blancas, entiende por Motty. Baños ...92 esq. a 29. Vedado. F-5148.
B-10 23331 21 Sep 24

SA Solicitud de Alquileres

SOLICITO BAJOS
De 21 para arriba, Vedado, con 3 ...habitaciones, para cortísima familia, cuidadosa y estable. Para segura. ...teléfono F-3220.
S-A 25205 19 Sept 24

P Personas de ignorado paradero

...E DESEA SABER EL PARADERO de José Benito Fernández. El interesado, José Rodríguez. Dirección: San Clara número 16. Telf. M-4896.
SP. 25346 22 Sep. 25

1 CRIADAS-CRIADOS.

...E NECESITAN UNA CRIADA para las habitaciones, sueldo 15 pesos, y ...criado para la limpieza y fregar ...automóvil, qu tengan referencias. Informan: Compostela 58, bajos.
S-1 25364 22 Sep. 26

...MATRIMONIO desea criada blanca para todo; sueldo, $10; dan informes. Calle 25 y G, Edificio Chibás, departamento 15.
S-1 25220 19 Sept 22

...SE SOLICITA sirvienta comedor que sirva a la rusa y con referencias, ...muy joven. Paseo y 25, número 264.
S-1 25222 19 Sept 22

2 COCINERAS Y COCINEROS

...SE SOLICITA un buen cocinero, para Hospital. Sueldo: 40 pesos. Informan: Campanario 59, (bajos), de ...a 6.
S-2 25356 22 Sep. 27

5 COSTURERAS Y MODISTAS

...SOLICITO BUENA costurera, para trabajar en taller, con buenas referencias y se prefiere que entienda algo de fajas, con buenas referencias. ...tiene presentarse sin éstas. Informan: Neptuno núm. 88.
S-5 25895 20 Sep. 23

4 SOLICITUDES-VARIAS

ASMA
...bar para creer. Por violento que ...un ataque de asma, desaparece en ...nte minutos con la primera dosis ...nuevo producto LACTUSAN. No ...tiene narcóticos calmantes, iodu... ni ninguna otra droga alterante. ...orte este anuncio y pase a recoger una muestra gratis. Debe venir el ...iente personalmente. Infanta 59, entre Carlos III y Estrella, Habana. Teléfono: U-4000. Farmacia. También la ...remos por Correo al recibo de ...(10) centavos en sellos.
S-14 24573 11 Oct 10

SE OFRECEN

CRIADAS Y CRIADOS

...A JOVEN ESPAÑOLA desea colocarse de criada de habitaciones o para comedor, le gusta la cocina; tiene buenas referencias de casas muy ...ocidas. F-6366.
O-1 25315 21 Sep. 24

...SEA COLOCARSE de criada de mano o cuartos, una española joven, que sabe cumplir con sus obligaciones; tiene buenas referencias. M-9400.
O-1 25319 21 Sep. 24

...DESEA COLOCAR una joven española, para limpiar o para limpiar cocinar, para corta familia; no es costera y duerme fuera o en la colocación. Informan: A-4482.
O- 125301 20 Sep. 22

...OFRECEN DOS CRIADOS de mano, con buenas referencias, sirven a la rusa, hacen cocktails; son ...os y trabajadores. Telfs. A-3318 ...4520.
O-1 25291 20 Sep. 22

SE OFRECEN

s1 CRIADAS Y CRIADOS

SE DESEA COLOCAR una joven española, para criada de mano; entiende de cocin ay tiene recomendaciones. Telf. F-2348.
O-1 25325 21 Sep. 23

SE DESEA COLOCAR una española, para criada de mano o para la cocina; tiene buenas referencias. Telf. M-9589.
O-1 25324 21 Sep. 23

SE DESEA COLOCAR una joven española, criada de cuartos o comedor; es fina y tiene buenas referencias. Telf. FO-3400.
O-1 25283 20 Sep. 22

DESEA COLOCARSE una española, entiende todos los quehaceres de la casa; no le importa cualquier trabajo que sea; se coloca con niña de 11 años, ayuda en todo y se coloca sola. M-8163.
O-1 25284 20 Sep. 23

SE DESEA COLOCAR una muchacha española, de criada de mano o comedor, es de confianza y formal; tiene buenas referencias y quien le responda. Telfs. A-1091 y M-4167.
O-1 25288 20 Sep. 22

SE OFRECE UNA MUCHACHA española, para criada de mano; sabe trabajar bien y ien ebuenas referencias. M-2445.
O-1 25250 20 Sep. 23

DESEA COLOCARSE una joven española, para cuartos o comedor, lava y plancha ropa fina; lo mismo para criada de mano, es trabajadora. Telf. U-8239, Manuela.
O-1 25294 20 Sep. 22

JOVEN ESPAÑOLA se coloca para comedor o cuartos ;en la misma, una cocinera, tiene referencias. Telf. F-3014.
O-1 25270 20 Sep. 23

SE DESEA COLOCAR una muchacha española, para cuartos y costura, es fina y tiene referencias. Informan: F-5175.
O-1 25266 20 Sep. 23

SE DESEA COLOCAR una española, para cuartos o comedor; otra, para todo servicio, para corta familia; tienen buenas referencias. Telf. F-2375.
O-1 25300 20 Sep. 23

SE DESEA COLOCAR una muchacha del campo, para criada o manejadora, excelente referencia. Informan: Telf. F-3058.
O-1 25336 21 Sep 24

SE OFRECE JOVEN española, para criada de manos o manejadora, con buenas recomendaciones. Telf. I-7509.
O-1 25333 21 Sep 23

SE DESEA COLOCAR una joven española de criada de manos o manejadora. Llame al teléfono U-4032.
O-1 25327 21 Sep 23

SE OFRECE BUEN CRIADO de mano, sin pretensiones y con buenas referencias de familias conocidas; es de mediana edad. Informan: U-7027.
O-1 25378 22 Sep. 25

CRIADO D EMANO español, desea colocarse, tiene buenas referencias de casas conocidas, sale al campo, sabe planchar ropa de caballeros y todo lo que requiere un buen criado. Informan: Jesús María y Egido, Café. Telf. M-5295.
O-1 25363-70 22 Sep. 25

CRIADO DE COMEDOR, se ofrece con muy buenas recomendaciones de las mejores casas. Informan: Telf. A-2348
O-1 25374 22 Sep. 25

SE OFRECE PARA COLOCARSE, una una muchacha española, para criada de mano o manejadora; tiene buenas referencias. Informan: Telf. M-4064.
O-1 25282 20 Sep. 22

ESPAÑOL FINO, muy acostumbrado a servir casa particular, desea colocarse de criado de mano; no tengo pretensiones y buenas referencias. F-5887.
O-1 25273 20 Sep. 22

ESPAÑOLA FINA, sabe desempeñar cualquier trabajo, sabe cortar y coser de todo, se ofrece para hotel o casa particular; muchacha de 13 años española, trabajadora, para manejadora o cualquier trabajito. Deje aviso: M-4844.
O-1 25269 20 Sep. 22

SE DESEA COLOCAR un buen criado español, de servicio fino de comedor, a la rusa y plancha ropa, de caballeros, con buenas referencias de casas conocidas, donde ha trabajado. Informan: Telf. U-6893.
O-1 25268 20 Sep. 24

SE DESEA COLOCAR una española, de mediana edad, para criada de mano o cocinar y limpiar, a corta familia; tengo referencias. Informan: A-2348.
O-1 25267 20 Sep. 22

CRIADO ESPAÑOL, desea colocarse en casa particular, es honrado y trabajador, sirve a la rusa, plancha ropa de caballeros; no tiene pretensiones de mucho sueldo y referencias de cuatro años misma familia. Telf. A-1803.
O-1 25312 21 Sep. 23

JOVEN ESPAÑOLA desea colocarse, criada de manos; no le importa salir al campo; acostumbrada en el país; excelentes recomendaciones. Teléfono A-0134.
O-1 25221 19 Sept 22

DESEA COLOCARSE una joven del país, de sirvienta; duerme en la colocación si quieren y tiene buenas referencias. Teléfono A-9150.
O-1 25246 19 Sept 22

DESEA COLOCARSE un joven español, de criado de mano, camarero o dependiente; sabe bien su obligación y tiene buenas referencias. Informan en Santa Clara núm. 16. Teléfono M-4896.
O-1 25179 19 Sept 22

DESEA COLOCARSE una joven española para criada de manos o cuartos, sabe hacer ropa de niños e interior de señoras; no le importa ir a los repartos; tiene referencias. Tel. F-4164.
O-1 25237 19 Sept 22

SE DESEA COLOCAR una joven española para criada de manos o manejadora; también entiende de cocina, no le importa ir al campo. Tel. A-0515.
O-1 25235 19 Sept 22

SE DESEA COLOCAR una muchacha para habitaciones o comedor; le gustan los niños; sabe bordar y entiende de costura. Tiene referencias. Teléfono F-1526.
O-1 25234 19 Sept 22

DESEA COLOCARSE un buen criado de mano en casa particular. Sirve bien, buen carácter, tiene buenas referencias de casas conocidas. Informan: Teléfonos: F-2240 y F-1683.
O-1 25229 19 Sept 22

SE DESEA COLOCAR una señora, para limpiar y coser. También entiende algo de cocina. Teléf. F-1374.
O-1 25183 19 Sept 22

SE OFRECE una muchacha fina de habitaciones y costura, acostumbrada al servicio fino de buenas casas y con informes. Teléfono M-7789.
O-1 25141 19 Sept 23

JAPONES MATRIMONIO, desea colocarse en casa particular, finca, jardinero; ella sabe criada, lavar, planchar fino, coser y bordado de mano, experto en todo, tiene recomendaciones. Teléfono FO-9325.
O-1 25202 19 Sept 22

SE OFRECE una española para criada de cuartos, repaso de ropa, lava y plancha ropa fina, con inmejorables referencias. Teléfono FO-1308.
O-1 25199 19 Sept 22

DESEA COLOCARSE una joven para cuartos o comedor; tiene referencias. FO-1112.
O-1 25081 18 Sep 22

s2 COCINERAS Y COCINEROS

JOVEN ESPAÑOLA desea colocarse para cocinar y no le importa ayudar en algunos quehaceres, es repostera; tiene buenas referencias. Informan: Telf. M-3436.
O-1 25304 20 Sep. 22

SE OFRECEN

s2 COCINERAS Y COCINEROS

SE DESEA COLOCAR una joven española, para cocinar o limpiar; tiene buenas referencias. F-2384.
O-2 25274 20 Sep. 22

SE DESEA COLOCAR una joven española, para cocinar o para criada de mano o de cuartos, sabe su obligación, lleva tiempo en el país; tiene muy buenas referencias de las casas que ha trabajado. Telf. M-5331.
O-2 25265 20 Sep. 22

SE DESEA COLOCAR una joven española, para cocinar y limpiar para corta familia, sin pretensiones; tiene referencias. No se molesten, menos de 15 pesos. Telf. M-2313.
O-2 25210 19 Sep. 22

SE OFRECE UNA ESPAÑOLA, para cocinera y ayudar algo en la limpieza; sabe de repostería, duerme o no en la colocación y no le importa hacer plaza. Telf. F-3448, Vedado.
O-2 25299 20 Sep. 22

MAESTRO COCINERO y repostero, se ofrec epara casa particular o de comercio ,prefiere casa de huésepdes. Informan: Gloria y Suárez, Bodega. Telf. M-5091.
O-2 25334 22 Sep. 24

SEÑORA ESPAÑOLA, desea colocarse para cocinar y ayudar en la limpieza, siendo corta familia; duerme en la colocación y sale de La Habana. Telf. A-7484.
O-2 25371 22 Sep. 24

SE DESEA COLOCAR una española, para cocinar, de mediana edad, con referencias. Informan: U-3172.
O-2 25359 22 Sep. 25

SE OFRECE UN COCINERO y repostero chino, cocina a la criolla, española y americana, tiene 12 años de práctica, desea casa particular o comercio, con buenas referencias. Informan: Telf. U-4194. Pregunten por Angel.
O-2 25367 22 Sep. 25

SUPERIOR COCINERA, de color, inglesa, repostera, ofrece sus servicios a familia cubana o extranjera; cocina o lavado, con buenas referencias, aseo y gusto. Telf. F-6121, Vedado.
O-2 25264 20 Sep. 23

SUPERIOR COCINERA, inglesa, de color, ofrece sus servicios a familia cubana o extranjera, cocina criolla ,española, americana y francesa; buenas referencias anteriores. Informan: F-6188.
O-2 25254 20 Sep. 23

SE OFRECE BUEN COCINERO español, cocina criolla, española y francesa, repostería y pastelería, agradable sazón; limpio, es hombre solo y sale al campo. Antonio. Sueldo de situación. M-4208.
O-2 25314 21 Sep. 24

COCINERO JOVEN, español, desea colocarse en casa particular u hotel. Tiene buenas referencias, conoce la cocina internacional y repostería, helados. Telf. A-3090.
O-2 25242 9 Sep. 23

PARA COCINAR Y LIMPIAR se ofrese española, mediana edad, es sola; puede ir fuera, 20 años en el país; con referencias y sin pretensiones. Informan: Teléfono F-4404.
O-2 25151 19 Sept 22

COCINERO Y REPOSTERO, joven, chino. Desea colocarse casa particular, sabe cocinar bien a la criolla y española; tiene buenas referencias; sabe cumplir con su obligación. Informan: Teléfono M-5264.
O-2 25177 19 Sept 23

JOVEN COCINERO, asiático, desea colocarse casa particular, ccoina española, criolla, americana y repostería; habla castellano correctamente. Informes: U-6733.
O-2 25168 19 Sept 22

SE DESEA COLOCAR una cocinera y repostera española; sabe cumplir con obligación. Informan: Tel. F-4433.
O-2 25207 19 Sept 22

COCINERO REPOSTERO, español, 29 años edad, desea colocarse en casa particular, entiende toda clase de cocina dulces, helados, estuvo 3 años casa Dr. Claudio Mendoza; 14 meses Sr. Pennino; 12 meses Sr. Montalvo; no tiene pretensiones. Informan: Somerueios 3. Teléfono A-3497.
O-2 25019 17 Sep 24

s3 MANEJADORAS

SE OFRECE PARA MANEJAR o cocinar, una joven de color, sabe su obligación; tiene referencias. Calle 11 esquina E. Telf. F-2055, Vedado.
O-3 25368 22 Sep. 25

SE DESEA COLOCAR una española, de mediana edad, para manejadora o criada de cuartos; tiene buenas referencias de las casas que ha trabajado y sabe cumplir con su obligación. Telf. M-4029.
O-3 25296 20 Sep. 22

SE DESEA COLOCAR una joven de color, del campo, para manejar, limpiar o cocinar; si es corta familia, duerme en la colocación. Referencias. F-6062.
O-3 25178 19 Sept 22

SE OFRECEN

s3 MANEJADORAS

DESEA COLOCARSE joven española para manejadora, enseña inglés, mucha experiencia. Buenas referencias. Informes: Teléfono F-1655.
O-3 25209 19 Sept 22

SE DESEA COLOCAR una joven cubana, blanca, de manejadora; le gustan los niños y es cariñosa: sabe inglés; buenas referencias. U-4538.
O-3 25173 19 Sept 22

ENGLISH SPEAKING girl seeks position as nurse; have references. Call F-1244.
O-3 25169 19 Sept 22

o6 COSTURERAS Y MODISTAS

MODISTA: ALTA COSTURA francesa, hechura a precios muy módicos de vestidos y ropa interior de señora y de niño. Srta. Franco. Escobar 102, altos. U-1372.
S-6 25332 21 Sep 24

S-7— Lavanderas y Lavanderos

SE OFRECE LAVANDERA fina, para casa particular o en su misma casa; tiene referencias de las casas que ha trabajado. Telf. M-4492.
O-7 25271-72 20 Sep. 23

s8 CHOFERES

NECESITO COLOCARME. Acepto cualquier empleo en Oficina o comercio. Soy mecanógrafa. C. García, Cocos número 18, Víbora. Telf. U-1277.
O-8 25292-93 20 Sep. 24

SE DESEA COLOCAR un chofer-mecánico, español, para casa particular o comercio; tiene inmejorables referencias. Informan: Agulla 33. A-6461.
O-8 25252 20 Sep. 23

DESEA COLOCARSE chofer español, experto toda clase máquinas y mecánica; sin pretensiones y con esmeradas referencias de casas conocidas. Telf. A-4792. Tintorería.
O-8 25287 20 Sep. 22

CHOFER ESPAÑOL desea casa particular o comercio; diez años de práctica; entiende toda clase de máquinas, buenas referencias casas conocidas. Informan: M-1328.
O-8 25162 19 Sept 22

s9 JARDINEROS

UN JARDINERO desea colocarse para casa particular, con las mejores referencias. Telf. F-3187.
O-9 25251 20 Sep. 23

JARDINERO JAPONES. Desea colocarse de jardinero para casa particular o finca. Informan: Teléf. A-6931. Simamoto.
O-9 25181 19 Sept 22

o10 OFICINISTAS

CONTABLE, ESPECIALIZADO en impuestos, lleva libros por horas o fijo. Informes: Telf. M-3085.
O-10 25260 20 Sep. 23

COMPRAS

1 CASAS.

COMPRO CASA, 2 o 3 plantas. Construcción moderna. Buen punto. Precio de situación. Por escrito a «Comprador», Departamento Anuncios Clasificados, DIARIO DE LA MARINA.
C-1 25258 20 Sep. 28

COMPRO CASA VEDADO de 2 plantas, moderna, que valga de $8.000; otra de una planta, que valga $10.000. Señor Quintana. Chacón 3. A-7733.
C-1 25232 19 Sept 22

5 BOVEDAS Y PANTEONES

M-2680: COMPRO objetos de Artes, antigüedades, abanicos de nacar, máquinas de coser, libros, oro, plata, instrumentos de cirugía, musicales, radios. Todo lo que usted quiera vender. Camión en puerta y dinero en mano.
C-5 25372 22 Sep. 25

6 AUTOMOVILES Y ACCESORIOS

COMPRO AUTOMOVILES USADOS
En buen estado para la reventa. o propios para desarmar.
ACCESORIOS Y REPUESTOS NUEVOS DE IMPORTACION Y TAMBIEN DE USO, TODO A PRECIOS BARATISIMOS
J. B. García, Galiano 45, entre Virtudes y Concordia. M-2676 Habana
C-9 23109 28 Sep. 26

COMPRO CARROCERIA, para transportar leche. Llame: Telf. U-6780. Sr. Pernas.
C-6 25375 22 Sep. 24

COMPRAS

v7 MAQUINARIAS

IMPRESORES: Compro material blanco, tipos, intedlíneas, lingotes, etc., etc. Informes por escrito en Aguiar 101, P. Alonso. Pago contado.
C-7 25280 20 Sep. 30

v9 MUEBLES Y PRENDAS

M-3209: COMPRO MUEBLES, radios, porcelana, objetos Arte, bronce, oro, plata, lunas, ropa, escaparates, nevera, baúles, maletas, máquinas escribir, coser. Liquido casas completas, Compro todo. M-3209.
C-9 25285 20 Sep. 23

U-2530. COMPRO, Vendo, Cambio, objetos de arte, antigüedades, adornos bronce, plata, porcelana, etc. Oro viejo, vajillas, juegos cubiertos, copas Sevrés, equipajes, libros, pianos y radio. Llame: U-2530.
C-9 25228 19 Oct 3

COMPRO, VENDO, muebles oficinas, archivos, cajas seguridad, burós, máquinas escribir, sumar, calcular, mimeógrafos, Kardex, tarjeteros, satélites, libreros, giratorias, ventiladores, pupitres, Progreso 3, entre Aguacate y Villegas. M-8638.
C-9 25136 19 Sept 23

A-9003. COMPRO toda clase muebles, objetos de arte, muebles oficinas, casa completa, máquina coser, escribir, pianos, lámparas, efectos sanitarios, porcelana, bronce; ropa caballero. A-9003.
C-9 25102 18 Sept 23

PUPITRES, COMPRO, vendo, burós, libreros, máquinas escribir ,sumar, calcular, mimeógrafos, muebles de Oficinas en general. Llame y véalos, Villegas 6. Telf. A-8054.
C-9 24954 16 Sep. 23

M-2655 COMPRO MUEBLES
Radios, juegos cuartos y comedor, aparadores, camas y toda clase de muebles. Llame: Telf. M-2655.

COMPRO MAQUINAS
De coser. Pago más que nadie. Convénzase llamando al M-2655.
C-9 24886 15 Sep. 30

v15 OBJETOS VARIOS

COMPRO oro, plata y platino. Monedas extranjeras. Pago bien. Villegas núm. 93. Teléfono A-9915.
C-15 25248 19 Sept 27

COMPRAMOS JOYAS VIEJAS
De oro, platino, plata o enchapadas sanas o rotas, monedas de oro y plata. Fabricamos joyas y componemos relojes.
CARBALLAL HERMANOS
San Rafael 132, entre Belascoain y Gervasio. U-5744. Pagamos más que nadie.
C-15 23749 1 Sep. 30

A-9540 Compro Muebles
Juegos cuartos, comedor, sala, radios y otros objetos.
COMPRO MAQUINAS
Coser ovillo, escribir, todas marcas. Vendemos juegos cuartos y comedor, a 20 pesos. El Modelo, Monte 402, casi esquina Tejas. A-9540.
24981 12 Oct. 12

VENTAS

1 CASAS

EN SAN NICOLAS, 1,200 pesos; Apodaca, 1,300 pesos; Lealtad, 1,400 pesos; una en Reparto, con tres cuartos, en 1,600, dando lo que pueda de contado. García: U-1363, de 12 a 2, solamente.
V-1 25276 20 Sep. 23

GRAN NEGOCIO: Se venden casas en el centro de la Habana por bonos de todas clases, por su valor nominal de la República de Cuba. Teléf. M-2935.
V-1 25310 21 Sep. 26

v2 SOLARES

GANGA. Se vende en lo mejor de Los Pinos, un solar 446 varas, tiene fabricado dos cuartos, cocina, servicios; todo de mampostería, acabado de cercar. Se da muy barato, al contado o a plazos. Calle Mayía Rodríguez y Varona. Informan: U-6612. Martínez.
V-2 25185 19 Sept 25

SE VENDE un solar de esquina, Manrique y San José, propio para fabricar. Informes: R. González, Finlay 143.
V-2 23902 4 Oct 4

VENTAS

v3 FINCAS RUSTICAS

FINCAS, DESDE MEDIA caballería, hasta 500, cerca de La Habana. Cambio una, de 7 y cuarto, en Carretera. García: U-1363, de 12 a 2, solamente.
V-3 25277 20 Sep. 23

SE VENDE una preciosa Quinta de Recreo, con 8,000 metros, a 19 minutos del Parque Central, antes de llegar a Arroyo Arenas; luz, teléfono, agua, tennis, casa, jardines, flamencos. Para más informes: Zanja 143.
V-3 23901 4 Oct 4

v4 ESTABLECIMIENTOS

VENDO BODEGA sin gravámenes, inmediata a La Tropical. Valor: 500 pesos aproximado. Informes: Sr. Pérez, Oquendo 25, entre San Rafael y San Miguel.
V-4 25373 22 Sep. 27

GANGA: SE VENDE la Bodega que está en San Miguel 173, esquina a Lucena, en magníficas condiciones de barriada. Libre de gravámenes. Telf. U-6608.
V- 425361 22 Sep. 25

BODEGA EN LA HABANA, poco alquiler, buena calle; Lechería con poco dinero, buena venta; Vidriera de Dulces, en Monte, 60 pesos. No soy paluchero, Villegas y Teniente Rey. Café, Alfredo.
V-4 25263 20 Sep. 23

OPORTUNIDAD: Regalo bodega en la mejor cuadra de Monte, dos años establecida, vendiendo promedio 1,300 pesos mensuales. Tiene contrato. Alquiler mínimo. No tengo pretensiones. Negocio redondo. Lame: Fernando. Telf. M-7979.
V-4 25278 20 Sep. 23

v6 AUTOMOVILES-ACCESORIOS

VENDO CUÑA FORD del 30. Tiene asiento trasero. Véala: Garage «Las Palmas», frente a la Cuban Telephone, de 8 a 12 y de 4 a 8, Marianao.
V-6 25358 22 Sep. 27

GANGA
Se vende garage completo, con todo su equipo, en perfectas condiciones. Se da regalado. Se dan facilidades. Informes: Gil, M-1812, de 10 a 12.
V-6 25262 20 Sep. 23

SE VENDE un camión Brockway 1½ tonelada, en perfecto estado de funcionamiento, con carrocería abierta. Precio: $300, al contado. Informes en Universidad núm. 15. Telf. A-3061.
V-6 25172 19 Sept 24

VENDO CAMION FORD con carrocería de estaca, en $30, y dos gomas 7.00x20 Ballon, en ganga, están como nuevas. Informan en Concha y Fábrica, Casa de los Muelles.
V-6 25155 19 Sept 22

8 DE ANIMALES.

SE VENDE una novilla Jersey, recién parida, dá 12 litros de leche. Santa Rosa e Iglesias, Marianao, de 6 a 8 a. m. y después de meridiano.
V-8 25241 19 Sept 25

9 MUEBLES Y PRENDAS

PRECIOSO Y Pequeño juego comedor caoba modernista $23. Archivo Almetal tres gabetas tamaño grande $25. Sala caoba muy lindo $25. Urge venta. Valle 55.
V-9 25329 21 Sep 24

VENDO JUEGO CUARTO, 25 pesos; otro, 3 cuerpos, 40 pesos; comedor, finísimo, Todos Arte Moderno, tallados, barnizados muñeca; sala, 12 pesos; nevera botellón. A-5704, Jesús del Monte 27, altos, una cuadra Esquina Tejas.
V-9 25337 22 Sep. 25

VENDO JUEGOS Arte Moderno, cuarto 25 pesos; otro, 3 cuerpos, caoba, butacón; otro, con chiffonier, baratísimo; recibidor, finas esculturas; piano, cuerdas cruzadas, (sin comején). Precio situación, Estrella 44.
V-9 25286 20 Sep. 23

SE VENDE una máquina Singer, de ovillo central, de muy poco uso, y otra de forrar botones. Baños 111, entre 11 y 13, Vedado.
V-9 25174 19 Sept 23

SE VENDE refrigerador Westinghouse de 7½ p. en $170. Tiene garantía. Puede verse en Paz número 50, Santos Suárez.
V-9 25152 19 Sept 25

REVOLUCIONARIOS: Primero autoridad, después trabajo y por último, como dijo Napoleón: Dinero, Dinero, Dinero, para el reparto de tierras. Con esos tres factores, llegaremos a consolidar la República. La Casa «Ros y Novoa», Galiano 94, coadyuva a disfrutar las delicias de la misma, dando facilidades de pagos.
V-9 24934 16 Sep. 26

VITRINA finísima, 5 metros de largo, se vende en $70 costó $300. Galiano 16, Mueblería La Moderna.
V-9 25078 18 Sept 24

VENTAS

9 MUEBLES Y PRENDAS

LAMPARA BRONCE, modelo especial, única en Cuba, una idem Trianon, mesa onix y bronce, columna idem, con porcelanas y otros objetos más. San Rafael 141, entre Oquendo y Soledad.
V-9 25227 19 Sept 25

FAMILIA: VENDE urgentemente fino juego cuarto arte moderno, otro extra fino, estilo Luis 15, comedor estilo inglés, recibidor renacimiento español. Barguefio, bastinera, parabán chino, excelente piano, máquina Singer nueva alfombra, carrito té, Lámparas, adornos. Lealtad 128, bajos, ente Reina y Salud.
V-9 25068 17 Sep 22

NECESITO VENDER urgentemente, los modernos y elegantes muebles de mi casa, sala, comedor, cuarto, lámparas y adornos. No reparo precios. Concordia 31 altos esquina a San Nicolás.
V-9 25024 17 Sep 27

OBTENGA DINERO
Vendiéndonos sus prendas de oro rotas o antiguas las cuales le compramos pagándoselas por todo su peso ley y valor. Artículos de plata deteriorada y monedas de oro antiguas, también compramos pagándole el mejor precio La Fortuna, Aguila 126, casi esq. a Estrella Telf. A-4235.
V-9 25138 18 Sep 22

MUEBLES Y OBJETOS DE ARTE
Compramos y vendemos antigüedades. Precios de remate, jarrones, porcelana, chinos, Sajonia, platos, fuente coleccionista, estatuas, bronce, calamina, marmol, columnas, lámparas, cuadros. Muchos muebles a capricho, «El Ras...», Zanja 52. U-4800.
V-9 24883 16 Sep. 22

MUEBLES EN GANGA
Juegos de cuartos, 25 pesos; sala, 15 pesos; comedor, 25 pesos; escaparates, 6 pesos; con luna, 12 pesos; camas, 4 pesos; 6 sillas y 2 sillones, 9 pesos; neveras, 6 pesos; aparador, 5 pesos; cómodas, 5 pesos e infinidad de objetos que no se detallan, todos a precios de gangas, San Rafael 107. U-7926.

"LA PRINCESA"
V-9 24884 15 Sep. 30

SE VENDE GRAN COPA porcelana Sajonia, busto bronce Napoleón, tamaño natural, regia lámpara Trianón y otros objetos. Precios reducidísimos, San Rafael 141, bajos, enjos, entre Soledad y Oquendo.
V-9 24840 14 Sep. 22

UNA CASA completa 15 pesos mensuales, juego sala, comedor, cuarto, nevera, 2 lámparas, mesa-teléfono, 2 sillones-portal, 1 cama hierro, 1 fiambrera, 1 sombrera y 1 mesa-escritorio. Todo, 15 pesos mensuales, Libre conducción. Venta a plazos en toda la Isla. «La Especial», Neptuno No. 159.
V-9 23517 30 Sep. 29

MUEBLES EN GANGA
Juegos de cuarto, Arte Moderno, 4 pesos mensuales; comedor, caoba, último estilo, 3 pesos mensuales; sala o recibidor, modernísimos, 3 pesos mensuales; juego cuarto, tres cuerpos, caoba, últimas creaciones, 5 pesos mensuales. Precios muy bajos.
GRANDES FACILIDADES. U-5427

"LA EMINENCIA", NEPTUNO 188
V-9 23 23750 1 Sep. 30

NO NECESITA DINERO, fondo, ni fiador. Juegos de cuarto completos, 25 pesos; camas, 3 pesos; lámparas, 2 pesos; cómodas, 4 pesos; mesas comer, $1.20; piezas sueltas. Facilidades pago. Alquilamos, cambiamos, reformamos. «La Predilecta», San Rafael 171, entre Marqués González y Oquendo.
V-9 22371 23 Sep. 22

UNA CASA COMPLETA, de muebles y lámparas, 10 pesos mensuales; juego cuarto, juego comedor, juego sala, nevera,, 3 lámparas, 2 sillones-portal, 1 cama-hierro, 1 fiambrera. Todo: 10 pesos mensuales. Libre conducción. Ventas a plazos, a toda la Isla «La Comercial», Neptuno 153.
V-9 23516 30 Sep. 29

MUEBLES DE TODOS ESTILOS especialmente Arte Nuevo y fabricación rápida a elección del cliente, con grandes rebajas, al contado y ventajosas facilidades de pago. Tenemos comprador para sus muebles, en cambio por los nuestros, y liquidamos a como quiera, todas las existencias. Alquilamos, incluso los de lujo, dándole opción a comprarlos, con la mitad de rebaja. La Casa Ruisánchez, (que anuncia la verdad), Angeles 13, esquina a Estrella, (del 25 al 31). Telf. A-2024.
V-9 24114 1 Sep. 31

VENDO JUEGOS CUARTO Y COMEDOR A $20 A-9540
Juego sala, $10; neveras, $5; aparadores, $3; sillas, 40 centavos; burós, máquinas coser, escribir, a $6; radios y todas clases muebles. EL MODELO, Monte 402, casi esquina a Tejas.
COMPRO DE TODO. A-9540
V-8 24982 Sep. 8 Oct 8

10 UTILES DE OFICINAS.

CAJAS CAUDALES
Compra. Venta: Archivos, cajas, bufetes, butacas, tarjeteros «Kardex», mimeógrafos, adresófagos, máquinas de escribir, sumar y calcular. De todo para Oficinas, Compostela número 55, cerca de Obispo. Telf. A-7744.
V-10 25968 16 Sep. 24

BUROS, MAQUINAS
De Oficina, escribir, sumar, calcular, coser, mimeógrafos, adresófagos, multígrafos, archivos, cajas caudales, libreros, mesas y equipos Oficinas en general. No reparo precio. Véalos, Villegas 6. Telf. A-8054. Losada.
V-10 24953 16 Sep. 23

v11 INSTRUMENTOS DE MUSICA

VENDO REGIO PIANO moderno, cuerdas cruzadas, nuevecito, 40 pesos; piano estudios, 15 pesos, sin comején, funcionando correctamente; ortofónica Victor, gabinete, baratísima. A-5704, Jesús del Monte 27, altos, una cuadra Esquina Tejas.
V-11 25388 22 Sep. 25

PIANOLA, LA MAS nueva y linda, encantadoras voces, 120 rollos (sin comején), con funda, si la ve la compra; ofrezca lo que pueda. Valle 55.
V-11 25330 21 Sep 23

PIANO ALEMAN, de la mejor calidad, garantizado, sin comején, se vende muy barato. No compre sin ver éste. Vendo también máquina escribir Underwood 3-14. Aguila 139.
V-11 25279 20 Sep. 22

VENDO PIANO cuarto cola «Ronich», «Steinway», vertical, como nuevo, por la tercera parte de su valor; alfombra 3 por 4; juego de cuarto caoba y máquina de coser «Singer», San Rafael 57.
V-11 25212 19 Sept 27

FLAMANTE PIANO se da casi regalado, garantía absoluta y facilidades en el pago. Informan en San Rafael 141, bajos, entre Oquendo y Soledad.
V-11 25226 19 Sept 24

ESTUPENDO PIANO europeo, casi nuevo y con graduador para poner teclado fuerte o suave. Está a tono orquesta. Se regala en $49. Dragones frente teatro Martí.
V-11 25214 19 Sept 27

VENTAS

12 RADIOS.

RADIOS MAJESTIC 1933; refrigeradores Cheff, a plazos, desde 4 pesos mensuales. Aceptamos muebles, radios, pianos, entrada. Compro. Vendo. Cambio radios usados. A-5704, Jesús del Monte 27, altos, una cuadra Esquina Tejas.
V-12 25389 22 Sep. 28

VENDO RADIOS TODAS MARCAS (modernos y antiguos), pianos, ortofónicas, neveras, refrigeradores, lámparas Aladino, muebles todas clases. Grandes facilidades. Voy con catálogos a domicilio. A-8975. Márquez, Peña Pobre 16.

14 CAJAS REGISTRADORAS

REGISTRADORAS NATIONAL desde 5 pesos mensuales. Hago cambios por limpiarlas, engrasarlas, reajustarlas, desde 3 pesos. Niquelarlas, desde 10 pesos. Esmaltarlas, caoba, desde 15 pesos. Reparaciones. Precio situación, San Rafael 51.
V-14 24412 9 Sep. 24

REPARACIONES

9 MUEBLES Y PRENDAS

EXCLUSIVAMENTE mimbre, esmaltes, barnices dorados, pátina, tapicería y decoración. Reparación de cualquier avería. Hacemos el trabajo en su casa, si usted le desea. Avísenos: Telf. M-7018.
R-9 25376 22 Sep. 26

ARREGLAMOS MUEBLES. Esmaltamos, barnices y tapicería en general. Pintamos mimbre eléctricamente. Absoluta garantía en nuestros trabajos, Pedro García Espinosa. Telf. U-4424, Hospital 20, entre Neptuno y San Miguel.
B-9 23756 1 Sep. 30

D

Se desentiende el Japón de la enérgica protesta de Rusia contra el Manchukuo

Las opiniones sobre Cuba

Por RAUL MAESTRI

Si en nuestra anterior correspondencia postulamos que no hay pueblo que comprenda a otro pueblo, y si en especial en cuanto a los americanos frente a los sucesos actuales de Cuba dijimos que se trata—fundamentalmente—de una actitud de asombro y sorpresa, no ha de extrañar que a las opiniones que por aquí se oyen y recogen no les asignemos una intrínseca importancia crítica. Sin embargo, no perdemos el tiempo nosotros los cubanos en prestar oído a las tales opiniones. Queramos o no, Estados Unidos es un factor de nuestra vida histórica, hecho éste inclusive independiente de influencias más o menos imperialistas; y éstas «voces de la calle», como diría mi amigo y compañero Antonio González López, son el fondo sobre el cual se desarrolla la política nacional e internacional de Washington. Además, dadas las relaciones económicas, comerciales y hasta personales entre nuestro país y éste no podrán nunca sernos irrelevantes las oscilaciones de la opinión pública norteamericana con respecto a Cuba.

El americano, el ciudadano corriente que vive su propia vida, no desea la intervención en Cuba, a tenor de la Enmienda Platt. Es más: concretamente, la rechaza. Columbra que tal paso significaría para la política de su país, ya tan caldeada de angustias, un problema y una responsabilidad muy considerables. Repite, además, con una insistencia que parece la obediencia a una disciplina, que la intervención le traería unos gastos que, en esta coyuntura, le parecen poco menos que intolerables. Por último, aunque el «hombre de la calle» no lo dice, percibe uno que él mismo desconfía sobre la virtualidad de la intervención, o lo que es igual, que presiente un fracaso mayor que los recientes en Latinoamérica. En síntesis, puede decirse categóricamente que la opinión pública americana no ve una intervención en Cuba, en estos momentos, con buenos ojos.

Pero esta opinión pública no ve tampoco con buenos ojos el sesgo que las cosas han ido tomando entre nosotros. (Esta correspondencia es para informar y no para comentar, y por lo mismo he de limitarme a narrar mis observaciones.) Primeramente: la prensa, el radio y el cine—sobre todo la prensa de provincias, generalmente poco responsable—han soliviantado el ánimo del público americano presentando el cuadro de una xenofobia antiyanqui en Cuba positivamente exagerado. Segundo: siguiendo la línea del menor esfuerzo, a que tan propensas son todas las psicologías colectivas, el público americano se inclina a interpretar este profundo momento de la historia cubana como un caso más de hispanoamericanismo, o lo que es igual para el criterio de estas gentes como un exceso de ambiciones e incapacidades. Tercero: los reportajes, gráficos y escritos, de los días que inmediatamente sucedieron a la caída del machadato, han suscitado aquí esas reacciones puritanas y sentimentales que, en todo caso, serían lícitas si Uncle Sam no tuviera un tejado de vidrio tan fino. Además, del **porrismo** que provocó este **antiporrismo** no tienen, ni pueden tener, los americanos más que una referencia literaria. Cuarto: el conflicto castrense surgido en Cuba representa, para la mente americana, una incógnita alarmante, y la presencia de una fuerza política nacional encarnada por los estudiantes es cosa que no acaban de desentrañar. Por último: ya se les ha hablado mucho de un peligro comunista en la vecina «isla República», y éste es punto que concita los mayores ardores yanquis.

He aquí algunos motivos de la inquietud—mejor diríamos zozobra—del americano medio con respecto a Cuba. Está positivamente interesado en el asunto; reconoce que no puede cruzarse de brazos ante él, pero vacila en cuanto a los medios de actuación; en tanto, espera y rezonga su inconformidad, formulando acusaciones de «ingratitud» o de «anarquía».

El cubano que ahora llega a Estados Unidos, y que ya haya visitado este país en anteriores ocasiones, pulsa definidamente este cambio de actitud que se va operando. Antaño, un cubano en Estados Unidos era un visitante demasiado banal y familiar, carente de interés problemático; hoy, en cambio, es un individuo que suscita un movimiento de reserva, como valor que se calibró mal y que, un buen día, recordó detonantemente el error. Antes, era como una simpatía que se daba demasiado por añadidura; ahora es un examen que quiere estar como curado de espanto.

Me permito llamar la atención sobre la inminencia del momento psicológico americano en cuanto a Cuba concierne. Al quebrarse los criterios tradicionales y convencionales que aquí imperaban sobre nosotros, estamos presenciando una nueva composición de lugares, la integración de un nuevo juicio con respecto a Cuba. Este proceso no ha finiquitado, sino está «in the making», está haciéndose. Por razones obvias para toda persona inteligente es este un hecho que nos importa mucho. Debe dársele atención, y atajar los posibles peligros.

Y los peligros existen. Al margen de cuanto queda dicho se constata esta conclusión: el americano no desea la intervención, pero teme verse forzado a ella y en tal contingencia ampararía una política nacional americana radical y enérgica. Y toda política americana ha de ser—perdónese la vulgaridad—americanista. Si repasamos la historia de este país, veremos que ha esperado siempre el último momento para dar dos veces.

CONVOCATORIA

Se cita por este medio a todos los bachilleres del año 1930, para la Asamblea General que tendrá lugar hoy sábado 23 de septiembre, en el pabellón «González Lanuza» de la Universidad Nacional, a las 2 p. m. Se suplica la más puntual asistencia.

El Comité de Delegados ante el Directorio E. Universitario.
(Fdo.) Alfredo León y León.

Grave amenaza de huelga nacional agrícola en E. U.

Aprobado el contrato con los mineros

Se crean agencias regionales americanas para que medien en las huelgas que ocurran

DES MOINES, Iowa, septiembre 22. (AP.)—La Asociación de Agricultores ha aprobado por unanimidad una proposición de declarar la huelga nacional agrícola, a menos de que el gobierno del presidente Roosevelt en un plazo prudencial, cumpla lo estipulado por el código NRA garantizando un precio que cubra el costo de producción a los productos agrícolas.

También piden los agricultores una jornada máxima de diez horas y que sus jornales sean fijados de acuerdo con la Federación Norteamericana del Trabajo. Finalmente resolvieron pedir al presidente Roosevelt que hiciera inmediatamente uso de los poderes especiales para la inflación monetaria que le ha concedido el Congreso.

ROOSEVELT CONTINUABA SU PROGRAMA DE AUXILIOS

WASHINGTON, septiembre 22. (AP.)—El programa del Presidente Roosevelt para comprar los sobrantes de producción agrícola y distribuirlos después entre las familias indigentes, es un proyecto de larga duración y no de carácter temporal.

Esto se ha sabido hoy al apresurarse la Administración de Ajuste Agrícola a establecer una organización, con objeto de comenzar a hacer sus entregas al departamento federal de auxilios dentro de una semana.

En vez de los $75.000.000 en compras que ya había planeados, el total puede ser muy superior a esta cifra en este año fiscal. Proyéctase aprovechar este plan de auxilios para disponer de la producción agrícola norteamericana que estaba amenazada de perderse por la disminución de las exportaciones.

APROBADO EL CONTRATO ENTRE MINEROS Y PATRONOS

WASHINGTON, septiembre 22. AP.—El presidente Roosevelt ha aprobado hoy el contrato entre la Unión de Mineros de Norteamérica y los patronos mineros de carbón bituminoso.

Al aprobar el contrato, el presidente aclaró que los mineros no afiliados a la Unión gozarán de iguales jornales, horas de trabajo y condiciones de empleo que los otros.

TRIBUNALES MEDIADORES DE HUELGAS

WASHINGTON, septiembre 22.—AP.—El Bureau Nacional de Trabajo anunció hoy la creación de agencias regionales para que actúen como mediadores en las huelgas que puedan plantearse.

Constituyó una ceremonia solemne la firma del código NRA para la industria del carbón bituminoso en Estados Unidos

El código de la industria del carbón bituminoso fué motivo de grandes controversias antes de que quedara aceptado por los directores de la NRA, los operadores de minas, y las organizaciones obreras de mineros que mantenían una huelga de 35.000 hombres. Finalmente fué firmado en una solemne ceremonia durante la cual se tomó esta fotografía. Aparecen en ella, sentados de derecha a izquierda, Hugh S. Johnson—director de la NRA— y J. D. A. Morrow. De pie están los señores E. C. Mahan, W. A. Jones y K. M. S. Simpson

La industria japonesa no hará compras de algodón chino por entender que son perjudiciales

El gobierno nipón considera «impropio» que Rusia se queje de la actuación de un estado soberano como el Manchukuo a otro Estado que no es responsable de los actos de aquél

MOSCU, septiembre 22. (AP).—Una enérgica protesta ha sido entregada hoy a Japón por la Unión Soviética, la que acusa a ese país de que, valiéndose de Manchukuo, tratase de atropellar los derechos rusos en la dirección del Ferrocarril Oriental de China.

Declarando que «Manchukuo carece de poder y no es responsable de lo que ocurre en Manchuria», la nota rusa acusa a esos dos países de «tratar violentamente de violar los derechos de la administración soviética del ferrocarril, haciéndole depender de un auxiliar manchukoita».

«Al mismo tiempo—continúa la protesta—las autoridades manchukoitas, dirigidas por los agentes japoneses, planean una serie de medidas de policía contra los rusos empleados del ferrocarril.

«El Gobierno soviético, por lo tanto, advierte que la realización de esas medidas se considerará como violación de las obligaciones establecidas por los tratados, y una inadmisible tentativa para apoderarse del ferrocarril».

Hace meses se iniciaron infructuosas negociaciones para la venta de los intereses soviéticos en ese ferrocarril a los manchukoitas.

NO COMPRARA JAPON ALGODON A CHINA

TOKIO, septiembre 22. (AP).—Por temerse que China pueda utilizar el dinero en actividades contra los japoneses, el Ministerio de Estado ha anunciado hoy que los industriales japoneses no comprarán algodón chino del obtenido con los cincuenta millones de dólares del empréstito norteamericano, al menos por el presente.

Pero la verdadera razón de que los japoneses no compren ese algodón se ha revelado que es la intromisión diplomática. El ministro japonés en China ha aconsejado que no se hagan esas compras, porque serían perjudiciales a los intereses nacionales nipones.

JAPON NO ATENDERA LA PROTESTA RUSA

TOKIO, septiembre 22. (AP).—Un alto funcionario de la Cancillería ha insistido hoy en que la actitud oficial japonesa es considerar que Manchukou es un Estado independiente, lo que hace suponer que la protesta soviética respecto al funcionamiento del Ferrocarril Oriental de China será desechada.

El funcionario agregó que resultaba «impropio» dirigir esa protesta a Japón en vista de la afirmación nipona de que esta nación no es responsable de los actos de Manchukuo.

Alemania, obligada a aumentar su producción de azúcar de remolacha

Ley alemana defensiva de los boycots

Fuertes restricciones de la importación de los países que hagan lo mismo con ese país

BERLIN, septiembre 22. (AP.)—Afectado por las medidas de boicot que se han propuesto en muchos países extranjeros, el gobierno alemán pondrá mañana en vigor una ley permitiendo fuertes restricciones de las importaciones de aquellos países «que sujeten a restricciones de importación los productos alemanes».

Para nada se menciona la palabra boicot en esta ley, pero se interpreta como una medida de represalia.

La ley se aplicará solamente a aquellos casos en que exista una tercera nación que goce de beneficios negados a Alemania, y por tanto no afecta a los tratados bilaterales.

Falta por aclarar si el gobierno considerará que las medidas privadas de boicot pueden interpretarse como restricciones de importación, y esto puede plantear la revisión de todos los tratados comerciales.

Los reporters de Wáshington piden reivindicaciones

Protestan de que se deje trabajar a los menores. Los editores no acceden

WASHINGTON, septiembre 22. AP. Un código para los periódicos diarios fué explicado hoy a la NRA por la Asociación de Publicistas de Periódicos Norteamericana, e inmediatamente se hicieron declaraciones protestando de que permitía que continuara el trabajo de los menores, y resulta injusto para los reporters y redactores que proporcionan las noticias.

La Asociación sostiene que la garantía constitucional de libertad de la prensa da a los periódicos el derecho de permanecer fuera del programa de rehabilitación, si así lo desean.

Los editores dicen también que toda limitación de la semana de trabajo menor de las cuarenta horas que ellos proponen precipitaría la bancarrota de muchas empresas de periódicos ya al borde de la quiebra.

Los representantes de reporters y redactores piden reducción de horas de trabajo y otros beneficios.

Aunque sin base oficial, por ahora, aumentan los rumores de un acuerdo austro-alemán

Uno de los cinco comunistas acusados del incendio del Reichstag ha rechazado la oferta de defensa hecha por un abogado americano. Periodistas rusos fueron expulsados

BERLIN, septiembre 22. (AP.)—La producción de azúcar de remolacha en Alemania aumentará aproximadamente un veinte por ciento en el próximo año, según se ha informado hoy en la reunión de directores del Banco de Créditos Azucareros.

Esta decisión se toma en vista de que han disminuído las reservas de azúcar almacenadas hasta un punto en que, sumadas a la producción normal, no bastarían para llenar las necesidades de la nación.

RUMORES DE NEGOCIACIONES AUSTRO-ALEMANAS

VIENA, septiembre 22. (AP.)—Los rumores de negociaciones de paz entre Austria y Alemania han aumentado esta noche en vísperas de la marcha del Canciller Dollfuss a Ginebra, donde tomará parte en la conferencia mundial del desarme.

No hay hasta ahora la menor base oficial para esos rumores, pero el hecho de que próximamente el Canciller estará en condiciones de hablar directamente con los representantes del Reich contribuye a aumentar los rumores y comentarios.

En este sentido el periódico conservador «Freie Presse» declaró editorialmente: «Es cuestión de vida o muerte nuestras relaciones con Alemania.»

NO ACEPTAN A UN ABOGADO YANKEE EN LEIPZIG

LEIPZIG, septiembre 22. (AP.)—La proposición de que el abogado norteamericano Arthur Garfield Hays cooperará en la defensa de uno de los cinco acusados, fué rechazada políticamente por el propio acusado en el segundo día de la vista de la sensacional causa por el fuego del Reichstag.

La actuación se limitó a profundizar más en los antecedentes de Marinus Van der Lubbe, comunista holandés, que es el principal acusado, Mr. Hayes había propuesto ayudar en la defensa de Ernest Torgler, exlider comunista del Reichstag.

El alienista doctor Karl Bonhoeffer informó que Van del Lubbe era un hombre prácticamente normal en el pasado mes de marzo, poco después del incendio, agregando que su reciente negativa a probar alimentos le ha conducido a un estado de debilidad que le hace a veces reír o llorar.

Los corresponsales de un periódico moscovita y una agencia informativa rusa fueron expulsados de la ciudad por la policía, que alega tener una orden especial para ello.

EN PUERTO MEXICO, 50 PRESOS HAN DECLARADO LA HUELGA DEL HAMBRE

CIUDAD MEXICO, septiembre 22. (AP).—Mensajes trasmitidos desde Veracruz informan que cincuenta presos de la cárcel de Puerto México se han declarado en huelga de hambre, pidiendo la destitución de un juez del distrito.

Aumentan las posibilidades de que los Estados Unidos den créditos al soviet de Rusia

El más lujoso departamento del Hotel Nacional de Moscú fué reservado por las autoridades soviéticas para el aviador americano Lindbergh, llegado ayer con su esposa

NUEVA YORK, sepiembre 22. AP. La posibilidad de que el gobierno de los Estados Unidos abra créditos directos a la Unión Soviética para que haga grandes compras, parece más fuerte esta noche con motivo de la entrevista sostenida entre Henry Morgenthau, gobernador de la administración de créditos agrícolas, y Peter A. Bogdanov, presidente de la Amstrong Trading Company.

Estas entrevistas, que han sido numerosas, se consideran como el principal acontecimiento en las relaciones ruso-norteamericanas, ya que Morgenthau, ayudante del Presidente Roosevelt durante varios años, ha sido designado para realizar personalmente las negociaciones.

LLEGARON A RUSIA LOS ESPOSOS LINDBERGH

LENINGRADO, septiembre 22. AP. El coronel Charles A. Lindbergh y su esposa llegaron hoy procedentes de Helsingfors, Finlandia, encontrándose con que las autoridades soviéticas habían reservado para ellos el más lujoso departamento del Hotel Nacional de Moscú.

Apreciando la cordial recepción, Lindbergh expresó el deseo de continuar sus viajes por Rusia hasta la capital soviética.

Dos aviones militares rusos escoltaron al de Lindbergh desde la fortaleza de Krondstadt hasta la base naval del río Neva, donde un grupo de cien personas, en su mayoría funcionarios civiles y militares, componía el comité de recepción.

AUMENTA LA PRODUCCION DEL CAFE EN LA INDIA

WASHINGTON, septiembre 22.—Aun cuando al pensar el público en la India la relaciona, en lo que respecta a sus productos, con el te, más bien que con el café, la verdad es que el cultivo de este grano forma parte importantísima de las actividades agrícolas de aquel inmenso país oriental, según revela un informe que ha recibido el Ministerio de Comercio de los Estados Unidos, pues son nada menos que 8.000 las haciendas dedicadas allá a ese cultivo, en una extensión total de 124.000 hectáreas.

La cosecha combinada de esas haciendas en el 1931-32, produjo poco más de 15.000.000 de kilogramos. En el mismo año fiscal exportó la India 7.354.800 kilogramos, lo que implica un importante descenso en relación con el año anterior. Los mercados principales para el café de la India son la Gran Gretaña, Francia, Alemania y Noruega.

El contralmirante Hilario Rodríguez Malpica, famoso marino mexicano, falleció ayer a los 75 años de edad

CIUDAD MEXICO, septiembre 22.—AP.—El contralmirante Hilario Rodríguez Malpica, que mandaba el buque de guerra mexicano que penetró en el puerto nicaragüense de Corinto, contra la prohibición de los barcos de la armada de los Estados Unidos, y condujo al Presidente Santos Zelaya a su exilio en México, ha fallecido hoy a la edad de 75 años, después de una prolongada enfermedad.

De acuerdo con sus deseos, el cadáver será incinerado, y no se le rendirán honores militares.

POLONIA HA TRIUNFADO EN LAS COMPETENCIAS POR LA COPA GORDON-BENNETT

WASHINGTON, septiembre 22.—AP.—La Asociación Aeronáutica Nacional ha anunciado hoy oficialmente que Polonia venció en las competencias Gordon Bennet de 1933, correspondiendo por tanto a ese país celebrar las del próximo año.

El globo de la armada de los Estados Unidos quedó en segundo lugar. Las distancias oficiales son: Polonia 864 millas, armada norteamericana 776 millas, Goodyear IX 493 millas, Alemania 251 millas, Bélgica 229 millas y Francia 155 millas.

«CRITICA», DE BUENOS AIRES, HA SIDO DENUNCIADA POR ARTICULOS CONTRA HITLER

BUENOS AIRES, septiembre 22.—(AP.)—A petición del Ministro de Alemania, el Canciller Saavedra Lamas ha indicado al fiscal general que establezca ante el Tribunal Supremo un proceso criminal por libelo contra el importante periódico «Crítica», por sus publicaciones contra «Hitler y sus ministros, personalmente».

Análoga acción se ha ordenado contra el periódico local yugoeslavo «Hrvatski Domobran» por denuncia del ministro de aquel país.

Roosevelt invita a todos los alcaldes a que pidan fondos destinados a obras públicas

Los fondos dedicados por el gobierno de los Estados Unidos al expresado objeto ascienden a tres mil trescientos millones de pesos. En la convención de alcaldes se leyó el mensaje

CHICAGO, septiembre 22. (AP).—Los alcaldes de las ciudades norteamericanas han sido invitados hoy por el presidente Roosevelt para que envíen sus peticiones para la división de $3.300.000.000 del fondo de obra públicas, prometiéndoles una actuación rápida.

Su mensaje fué leído a los 80 alcaldes que asisten a la Conferencia Nacional de Alcaldes, precisamente cuando acababa de darse lectura a la acusación de que las demoras en distribuir trabajos de obras públicas ponía en peligro la rehabilitación.

El presidente Roosevelt aclara que de esos 3.300.000.000 pesos, ya tiene dedicados 1.600.000.000.

DESCANSA EL PRESIDENTE DE ESTADOS UNIDOS

WASHINGTON, septiembre 22. (AP).—El presidente Roosevelt salió está tarde de Washington en automóvil hacia Fredericksburg, Va., para embarcar a bordo del yacht «Sequoia» y descansar el fin de semana pescando en el río Potomac.

INGRESO EN HARVARD EL HIJO DE ROOSEVELT

CAMBRIDGE, Mass., septiembre 22. (AP).—Otro Franklin Delano Roosevelt ha ingresado hoy como estudiante en la Universidad de Harvard, al inscribirse en esta Universidad el hijo del presidente de los Estados Unidos, en la inauguración del curso.

«Quiero recibir el mismo trato que cualquier otro estudiante de primer año—indicó—, sin nada especial, porque da la casualidad de que soy hijo del presidente».

Mr. Roosevelt ingresó en Harvard en el curso de 1904.

PROGRAMA DE FUSION FERROVIARIA

WASHINGTON, septiembre 22. (AP).—La consolidación de todas las empresas ferroviarias en un pequeño grupo de grandes empresas es estudiada hoy por Joseph B. Eastman, coordinador de transportes, con objeto de establecer importantes economías en el costo de operación.

Los propios ferrocarriles tienen ya establecidas organizaciones para determinar cuáles serían sus economías si combinaran sus empresas.

135 muertos en México causó la perturbación

Al comenzar a bajar el nivel de los ríos van apareciendo los cadáveres sobre el terreno

CIUDAD MEXICO, septiembre 22 (AP)—El número de muertos a causa del ciclón del viernes ha aumentado esta noche a 135, al comenzar a bajar de nivel los ríos desbordados y rescatar las tropas otros 45 cadáveres en San Luis de Potosí y 21 en Tampico.

El Departamento de la Guerra dice que además de las 31 personas que murieron ahogadas en las afueras de Tampico, cuyos cadáveres fueron conducidos al Hospital Civil, sábese que por lo menos diecisiete miembros de la tripulación de la barca «Rosario» murieron ahogados cuando naufragó la embarcación. Ocho personas están hospitalizadas en Tampico, gravemente lesionados.

Los servicios de telégrafos y teléfonos están restablecidos con Tampico, y el ferroviario parcialmente restablecido.

Noticias llegadas al Ministerio de la Guerra desde San Luis de Potosí afirman que cuatro pequeñas poblaciones han sido arrasadas, y que son cuantiosos los daños sufridos en aquella ciudad.

El ejército, con la cooperación de la Cruz Roja y otras agencias oficiales, se han encargado de los trabajos de auxilio.

ALESSANDRI ORDENA LA LIBERTAD INMEDIATA DE LOS DETENIDOS POLITICOS

SANTIAGO DE CHILE, septiembre 22.—(AP.)—Accediendo a los deseos del Presidente Alessandri, el premier dictó hoy un decreto ordenando que sean libertados inmediatamente todos los presos que han quedado relegados en las cárceles por motivos políticos. Inmediatamente se ha trasmitido por teléfono la orden a las autoridades provinciales.

LA REPUBLICA ARGENTINA ESTUDIA SU INGRESO EN LA LIGA DE LAS NACIONES

BUENOS AIRES, septiembre 22.—AP.—El Senado ha resuelto poner en la orden del día, para tratar y poner a votación el día 25 del corriente, la moción autorizando el ingreso de Argentina en la Liga de las Naciones.

El gobierno apoya esta proposición que ya ha sido aprobada por la Cámara de Representantes e informada favorablemente por la comisión senatorial de Relaciones Exteriores. Considérase casi segura su aprobación.

Benito Mussolini ha hecho un nuevo plan para desarme, que presentará a la conferencia

Las negociaciones para formar un frente único de Estados Unidos, Francia, Italia y la Gran Bretaña, al reanudarse la conferencia internacional del desarme, van por buen camino

ROMA, septiembre 22. (AP.)—Mussolini y su secretario han estado consagrados durante la quincena pasada a redactar un plan de desarme, según informes obtenidos esta noche.

Este proyecto de pacto afírmase que ya ha sido presentado a París extraoficialmente durante las discusiones sobre desarme, con objeto de conocer la opinión de las varias naciones interesadas antes de su presentación oficial en Ginebra, y también ha sido comunicado a Alemania.

Los detalles no han sido revelados, pero dícese que el proyecto consta solamente de principios generales sin entrar en detalles. Créese que principalmente trata de reconciliar los diferentes puntos de vista mantenidos por Alemania y Francia.

Dícese en los centros diplomáticos que este plan permitiría a Alemania alcanzar técnicamente la igualdad de armamentos sin necesidad de una completa transformación de armamentos. Significa una extensión del artículo tercero del pacto de las cuatro potencias, que obliga a éstas a facilitar el éxito de la conferencia de Ginebra. Las naciones signatarias del pacto son Alemania, Bélgica, Francia e Inglaterra.

El proyecto de Mussolini se ofrece como sustituto de plan MacDonald muchas de cuyas características han sido mantenidas.

PROGRESAN LAS NEGOCIACIONES DEL DESARME

PARIS, septiembre 22. (AP).—Solamente, parece faltar por resolver un detalle esta noche, al anunciar un alto funcionario francés que ««han progresado sustancialmente»» las negociaciones para formar un frente único de los Estados Unidos, Francia, Italia e Inglaterra al reanudarse la conferencia mundial del desarme.

Este funcionario indicó que los cuatro países están de acuerdo en el problema del desarme, pero falta aun por resolver el problema de las sanciones. Francia desea establecer castigos para cualquier nación que viole los acuerdos de desarme.

La Gran Bretaña, según se afirma, no es partidaria de esto.

Los delegados de Inglaterra y Francia fueron informados hoy por Norman Davis, embajador general de los Estados Unidos, que Norteamérica no apoyará la implantación de esos castigos.

Doble comunicación inalámbrica usando las altas frecuencias

GLOUCESTER, Mass., septiembre 22.—(AP.)—El laboratorio que posee en esta ciudad el señor John Hays Hammond, Jr., anuncia esta noche que Hammond, navegando en su yacht «Ripple» por el Mar Caribe, ha establecido comunicación continuada de radio en las dos direcciones con los Trópicos, a una distancia de 2.300 millas. Los experimentos fueron con aparatos de onda corta.

Hammond, mediante sus pruebas especiales y estudios de las condiciones especiales de estática y «fading» en los trópicos, confía en haber resuelto el problema de la comunicación por radio, en las dos direcciones.

La doble comunicación se ha sostenido en periodos de media hora a una hora, después de lo cual ocurre siempre el «fading» o apagamiento de las señales, para después volverse a recibir bien.

Durante la reciente perturbación tropical el laboratorio obtuvo sus mejores comunicaciones, desde que el yacht salió hacia la Habana en el mes de agosto. El «Ripple» estaba cerca de Jamaica, detrás de una montaña de 8.000 pies de elevación.

EL GOBIERNO BOLIVIANO DICE QUE LA CENSURA ES SOLO DE CARACTER MILITAR

WASHINGTON, spetiembre 22.—(AP.)—El gobierno boliviano ha encargado hoy a su Legación en esta capital que aclare que carecen de toda base los rumores de que existe censura para los mensajes informativos trasmitidos desde aquel país.

La única censura es de carácter militar, y está vigente desde la declaración de guerra con Paraguay.

LA COTIZACION DE BONOS EXTRANJEROS EN PARIS HA SIDO AUTORIZADA DE NUEVO

PARIS, septiembre 22—(AP.)—Un decreto permitiendo la cotización de valores extranjeros en la Bolsa de París, prohibida desde el escándalo del Banco Oustric en 1930, ha sido publicado hoy por el diario oficial, nombrándose además la comisión que debe aprobar los valores cotizables.

De nuestra redacción en París

De cómo un pequeño poeta fué un gran ministro. — La flor de Selgas. — Variedades.

Jorges Leygues, ministro de la Marina francés falleció estos días después de una vida laboriosa, larga y honrada y dedicada al mayor esplendor de su Patria. Fué uno de esos grandes servidores de la Democracia, de humilde origen y de los que la República francesa puede mostrarse orgullosa.

En efecto abramos los anales... Thiers, Ferry, Waldeck Rousseau, Loubet, Fallières, Briand, Maginot, Leygues... cuál es el país que puede presentar un calendario igual?

Jorges Leygues fué además de político ¡poeta! (1)

Sí, fué poeta y en sus cantos empleó la lengua hermosa de OC, es decir, el provenzal y empleó también la de OIL, el francés moderno. Allá por los años de 1922 publicó su último libro de versos «La Lyre de Bronze» y en la prensa española quedan trazas de una crítica —o cosa así— atroz que valiéndome de mi cualidad de gacetillero parlamentario hice del libro.

Y le pére Leygues me dijo muy amablemente y en español aproximativo: —Tú eres malo, pero con gracia; tienes razón, la «Lyre de Bronze» debía llamarse «La Lira Sorda» porque no suena; quien la tañe es viejo... Hermosa lección de modestia que el futuro ministro nos dió.

Fué ministro de no sé cuántas cosas; pero su amor por las de la mar fué muy grande, muy grande y muy sincero. La Marina francesa al terminarse la guerra mundial queda reducida a cero, hoy y gracias a Leygues el pabellón francés vuelve a ser lo que fué; no agresivo; pero sí respetado.

Y el homenaje que pueblo y gobierno y ejército y armada le tributaron ayer es ejemplo que debieran meditar e imitar muchos otros que hablan—palabras y palabras— de progreso y de libertad...

Jorges Leygues fué un hombre íntegro: poeta modesto pero grande por su sinceridad... y fué gran ministro de un gran país..

Selgas cantó la violeta, flor modesta de aroma suavísimo... el crimen acaba de enlutar una de esas flores: Violeta Nozières, elegante, joven y rica asesinó días pasados a su padre y el acto criminal fué cometido de la manera más vil y cobarde; por medio del veneno... ¿cuáles fueron las causas? Misterio. Niña mimada hasta la exageración, gozando de una libertad que para sí quisieran muchos hombres... gime hoy entre los muros de la sangrienta Roquette en espero del alba pálida de un día de otoño que la guillotina siniestra le muestre con los albores de la aurora sus brazos rojos y su cuchillo brillante...

La flor de Selgas apadrinó ese mónstruo... ¡Inch Alá!

(2) Abrahám ya nonagenario acaba de morir: Sus tres hijos: Isaac, Ismael y Tobías, después de lavar y envolver el cadáver en un sudario de lino nuevo, discuten **bachichs**, es decir: negocios, sucesión.

Abrahám dice: Nuestro padre era muy económico, yo creo que con dos caballos bastará para el coche fúnebre...

Ismael replica: El cementerio está cercano, yo creo que un caballo.

Y Tobías añade tímidamente: Mejor sería llevarlo a hombros...

El muerto se levanta entonces y dice:

—Hijos míos estoy muy contento de vosotros; para evitar gastos... yo iré a pie hasta el cementerio.

Alejandro S. ALVAREZ

París, Septiembre, 1933.

(1) En próximas crónicas hablaremos de esto y de otro. N. del A.

(2) De mi libro «Contes Juifs», edición Flammarión, 1913.

Persiguió una madre al que mató al hijo

Fué enterrado vivo a causa de rivalidades habidas entre contrabandistas de bebidas

NUEVA YORK, septiembre 22. AP. La señora Margaret Wilson, que desde hace seis años buscaba sin descanso al asesino de su hijo, el que fué enterrado vivo en una sepultura cerca de Springfield, Mass., se presentó hoy en la jefatura de policía y acusó a Leonard Scarnici, detenido bajo la acusación de varios crímenes y complicidad en el secuestro de O'Connell, como autor del asesinato.

La acusadora, cuyo hijo fué encontrado muerto en octubre de 1932, víctima según la policía de rivalidades entre contrabandistas de bebidas, relató su historia al capitán Oliver, jefe de la sección de detectives que arrestó a Scarnici y otros seis cómplices.

Mrs. Wilson sostiene que Scarnici confesó su crimen a la policía, y fué libertado después, al repudiar la confesión.

LAS NEGOCIACIONES ENTRE COLOMBIA Y LOS EE. UNIDOS, EMPEZARON

WASHINGTON, septiembre 22.—(AP.)—Han comenzado extraoficialmente las negociaciones para un nuevo tratado comercial entre Colombia y los Estados Unidos, manteniendo el ministro colombiano, señor Fabio Lozano, los dos siguientes puntos principales:

1.—Que cada país haga concesiones aduaneras ventajosas, sin que hagan peligrar la economía nacional.

2.—Que es preciso un análisis correcto de las estadísticas de comercio exterior, teniendo en cuenta el relativamente alto porcentaje de las exportaciones colombianas que corresponden a empresas operadas y controladas por capital norteamericano.

M.E.C.D. 2016