1A SECCION 1

SERVICIO DE THE ASSOCIATED PRESS. Esta queda autorizada para usar nuestro servicio y noticias de información.

HILO DIRECTO CON NUEVA YORK

DIARIO DE LA MARINA

El DIARIO DE LA MARINA es el periódico más antiguo de Cuba. Fue fundado en el año mil ochocientos treinta y dos.

SERVICIOS ESPECIALES DE ESPAÑA

1A SECCION 1

ESTE PERIODICO ESTA CONFECCIONADO, EN SU TOTALIDAD, POR PERSONAL AGREMIADO BAJO LA BANDERA DE LA FEDERACION OBRERA DE LA HABANA

CIENTO UNO.—NUMERO 230. ACOGIDO A LA FRANQUICIA POSTAL HABANA, SABADO, 26 DE AGOSTO DE 1933.—SANTOS CEFERINO Y ADRIAN. TIEMPO PARA HOY: VARIABLE PRECIO: CINCO CENTAVOS

UN REPRESENTANTE OFICIAL DE LOS E. U. VENDRA A CUBA PARA CONCERTAR EL NUEVO TRATADO

Mr. Roosevelt desea prestar ayuda a Cuba

Vista pública azucarera, suspendida ya dos veces, se efectuará el martes próximo

NUEVA YORK, agosto 25. (Especial para el DIARIO DE LA MARINA. Por Felipe Taboada.)—Por noticias recibidas en esta ciudad, procedentes de Washington, se sabe que el secretario de Agricultura, mister H. A. Wallace, ha resuelto que la vista pública azucarera, suspendida ya dos veces, se lleve a efecto el próximo martes a las nueve y media de la mañana, bajo la presidencia del señor Tomas M. Wooodward, funcionario de la Sección de Crédito Agrícola.

En ese acto se tratará del convenio azucarero recientemente revisado de los Códigos de competencia lealtiva presentados por los refinadores domésticos de azúcar de caña y por los productores de azúcar de remolacha del país y en los cuales incluyen reglas sobre los jornales, los jornales y las horas de trabajo, así como también se discutirán los convenios de ventas de los grupos y el que proponen los productores de azúcar de caña de Luisiana y Florida y el Código de la Bolsa de Azúcar y Arroz de New Orleans.

Trascienden las noticias que inmediatamente de concluída la vista pública la administración de ajuste de la Bolsa celebrará una junta en reunión con el enmendado plan azucarero, indicándose que entonces se procederá a considerarlo para su aprobación final.

Con la vista pública de los Códigos suplementarios se espera dilucidar la controversia de los refinadores domésticos de azúcar de caña y los de azúcar de remolacha respecto a la diferencia de precio, de veinte centavos en las cien libras que existe entre esas dos clases de azúcar, principalmente en los Estados de California y Utah, donde la competencia es más fuerte.

Se dice en Washington que la administración rechazará la enmienda al convenio azucarero por la cual se eleva la cuota de azúcar de remolacha y que se duda que se aumente la de crudos de Cuba, aunque hay probabilidades favorables para la cuota de refinado, presumiéndose que esto ocasionará debates calurosos entre los refinadores domésticos y los intereses cubanos.

La salida para Cuba dentro de dos semanas de un representante oficial de los Estados Unidos, con objeto de concertar un nuevo tratado de reciprocidad, se anuncia en la circular de hoy, de los señores Farr and Company, quienes ven en ello el motivo de un cambio primordial en la situación azucarera.

«La administración del Presidente Roosevelt, agregan Farr and Company, ha patentizado su intento de ayudar a Cuba, lo que será de un gran beneficio para la industria azucarera. Si el derecho arancelario al azúcar cubano se reduce de dos centavos a 1.25 y el precio mundial se mantiene alrededor de un centavo, flete, el precio de 2.15 centavos para el crudo de Cuba en los Estados Unidos subsistirá. Es natural, por lo tanto, que los tenedores de azúcar cubano esperen con entera confianza los desenvolvimientos que se avecinan, y ante tal perspectiva los vendedores de azúcar de Cuba se han retirado completamente del mercado.

Es probable que el nuevo tratado de reciprocidad entre los Estados Unidos y Cuba esté listo para ser sometido por el Senado americano tan pronto se reuna el entrante enero.

En adición a lo anterior, intereses azucareros en Washington han llegado a un acuerdo por el cual limitará la producción de azúcar de remolacha doméstica a 1.750.000 toneladas cortas, que es poco más o menos lo que habrán de producir. Esta cantidad parece alta; pero es la mayor que se ha obtenido. Las otras cifras no se creen que serán alteradas, aunque es muy posible que se aumente la de Cuba.»

Willet and Gray informan que los stocks de azúcar esta semana en los Estados Unidos ascendieron a 33.645 toneladas y los derretidos a 51.684, comparados con 31.818 y 55.227 la semana anterior y 81.036 y 56.217 toneladas hace un año; las existencias en poder de los importadores 142.430, 142, 430 y 129.987 y en poder de los refinadores a 183.757, 176 y 146.482 toneladas, respectivamente.

LA SIEMBRA DE CAÑA EN LA INDIA

NUEVA YORK, AGOSTO 25. (SE.) Los señores Lamborn and Company han recibido un despacho de la India expresando que, según cálculos preliminares, han sido sembradas de cañana en el aquel país este año 3.349.000 acres, contra 3.305.000 el año pasado.

LA GUANTANAMO SUGAR COMPANY

NUEVA YORK. AGOSTO 25. (SE.) Refiriéndose a la Guantánamo Sugar Company, el «Standard Facts and Forecast» dice lo siguiente: «El déficit será reportado en el año económico que terminará el 30 de septiembre, siendo probable que se aproxime a la pérdida de $99.166 sustentada en el año económico que precedió. Empleados de la compañía estiman que para poder sostenerse ésta será necesario que el azúcar de la presente producción alcance un precio de dos centavos la libra.»

CELEBRADO CON GRAN ALEGRIA EL DIA DE LA INDEPENDENCIA URUGUAYA

MONTEVIDEO, Uruguay, agosto 25 (AP.) — El aniversario de la independencia uruguaya se celebró hoy con gran júbilo en toda la nación.

La sesión inaugural de la Asamblea Constituyente fué el evento principal en la capital nacional.

BUSQUE en las Páginas 12 y 13 la ACTUALIDAD GRAFICA NACIONAL y EXTRANJERA.

CALIDO RECIBIMIENTO FUE TRIBUTADO ANOCHE POR EL PUEBLO A LOS DRES. DOMINGO MENDEZ CAPOTE, FERNANDO ORTIZ Y RAMON ZAYDIN

EL JUBILO POPULAR, SE MANIFESTO FRENTE AL CAPITOLIO Y AL DIARIO

La disolución del Congreso fué recibida por el público con elocuentes muestras de júbilo.

Clamorosamente los habaneros celebraron la caída de lo que aún restaba del fenecido régimen.

Para asociarse al júbilo ciudadano, el Capitolio y sus jardines se iluminaron plenamente; y la cúpula acribilló la noche con sus potentes reflectores.

Petardos y voladores atronaron el espacio durante mucho tiempo, mezclándose a los sones de la música.

Frente al enorme edificio capitolino —20 millones en piedra, mármoles, bronces, oro— el público se estacionó aclamando al nuevo Gobierno por su obra generosa y patriótica, en la que, con algunas honrosas excepciones, cumplió oficios de escoba justiciera.

El loco entusiasmo en que vibró anoche la ciudad nos ofrece patente testimonio de que el pueblo no ha perdido la fe en sus destinos.

Y de que a partir de hoy los gobernantes tendrán que hilar más fino...

El público que frente al Palacio del Congreso festejó con vítores y aplausos la disolución del Senado y la Cámara, tuvo presente en sus entusiasmos al DIARIO DE LA MARINA.

Y entre aclamaciones al decano de la prensa cubana, aglomerado bajo nuestros balcones se hizo retratar según se ve en la presente fotografía.

El lector que no fué testigo de esta explosión de entusiasmo, podrá apreciar en el grabado la importancia de la multitud alegre y animosa.

Los muelles del Arsenal se hallaban atestados de público a la llegada del "Florida"

Representaciones del profesorado, del Ejército, estudiantes políticos, periodistas, veteranos, industriales, comerciantes, y pueblo en general, saludaron a los exilados que regresan

Cálido recibimiento le fué tributado anoche a los doctores Domingo Méndez Capote, Fernando Ortiz y Ramón Zaydin.

Representaciones de todas las clases sociales cubrieron en muchedumbre los muelles del Arsenal para darle la bienvenida a tan ilustres oposicionistas cubanos.

Van llegando a la Habana, de regreso del exilio, a que los condenara el régimen de Machado, las figuras ilustres que prestigiaron la Revolución en el extranjero y que laboraron incesantes por convertirla en triunfal realidad.

El general Mario G. Menocal, los coroneles Mendieta, Méndez Peñate y Hevia y el doctor Verdeja, regresaron ya. Y anoche, cuando la Habana vivía instantes de júbilo celebrando el decreto del Honorable señor Presidente de la República, doctor Carlos Manuel de Céspedes, restituyendo la Constitución de 1901, lo hicieron los doctores Domingo Méndez Capote, Fernando Ortiz y Ramón Zaydin.

LA LLEGADA

Para las seis de la tarde de ayer había sido anunciado previamente el regreso. Pero un retraso del vapor hizo que incesantemente estuvieran los teléfonos inquiriendo la hora de la llegada. Al fin ésta fué señalada: las diez y cuarenta y cinco de la noche.

LOS MUELLES DEL ARSENAL

Llegamos a los muelles del Arsenal a las 10 y 30. Materialmente ya no se podía dar un paso. A pesar de la transferencia de la hora, abigarrada multitud cubría su amplia explanada. En ciertos actos, su carácter de extraordinario impide al repórter toda anotación de nombres: puede asegurarse que en el muelle se dió cita la más numerosa representación de todas las las clases sociales: el secretario de la Presidencia, doctor Raúl de Cárdenas, en representación del doctor Céspedes; catedráticos de la Universidad y el Instituto; directores de periódicos; oficiales del Ejército; estudiantes; políticos; abogados; médicos; literatos; veteranos de la Independencia; industriales; comerciantes; el pueblo.

NUTRIDA REPRESENTACION FEMENINA

Nota saliente del recibimiento fué la concurrencia de la mujer; estudiantes de la Universidad y el Instituto; socias del Lyceum—la femenina institución del Vedado—y bella representación de la sociedad habanera.

EL «FLORIDA» A LIBRE PLATICA

Cubiertos los requisitos aduanales, se consintió la entrada. Pero la oficialidad del Florida, como una deferencia a los viajeros, obvió el requisito del pase y ascendió al buque un oleaje humano.

EL DOCTOR MENDEZ CAPOTE

Al primero que saludamos fué al gran patricio. Le rodeaban familiares y amigos quienes trataban de que tomara asiento. El viejo mambí, presidente de la Junta Revolucionaria de Nueva York, se encontraba profundamente emocionado. Regreso de nuevo a Cuba libre—nos dijo—prometiéndonos unas declaraciones para el día de mañana.

EL DOCTOR FERNANDO ORTIZ

Catedráticos, miembros de la Hispano de Cultura, estudiantes universitarios rodeaban, abrazaban a la prócer figura de Fernando Ortiz, legítimo orgullo de América intelectual. Le saludamos. Y como si adivinara nuestro ruego, nos dijo:

—Sí, sí, tenemos que hablar...

EL DOCTOR RAMON ZAYDIN

Gran esfuerzo tuvimos que hacer para llegar a Zaydin, a quien la entusiasmada concurrencia casi se llevaba en hombros. El joven e ilustre abogado y político, al que saludamos, regresa desconocido: Norteamérica le dió sólo de lo que carecía: salud... y algunas libras más de peso.

DOS LEGIONARIOS DE GIBARA

Julio César Fernández, director de «Alma Mater»—siempre en la lucha contra el régimen o guardando prisión—nos presenta a dos legionarios.

Una puñalada trapera al DIARIO DE LA MARINA

Un grupo de dementes, dirigido amañadamente por una empresa competidora, a nombre del Sindicato de Vendedores de Periódicos de la Habana ha pretendido hacernos aceptar unas Bases absurdas que destruyen los cimientos centenarios de este periódico, decano de la prensa cubana. Intentaban nada menos que obligarnos a suspender la distribución del periódico a los suscriptores, exigiendo que todos los ejemplares del DIARIO DE LA MARINA les fueran entregados a vendedores, al precio de un centavo para ellos revenderlos a tres. El DIARIO DE LA MARINA, ante este acto de demencia —repetimos— y frente a la artimaña de la citada empresa competidora, recoge el guante, no dispuesto a desaparecer.

Mañana, acaso comente nuestro Director este problema, en sus IMPRESIONES.

El claustro universitario aprobó ayer tarde el resto del articulado sobre la designación de los nuevos alcaldes

El informe no implica una censura al Gobierno, sino que le sugiere una forma de cumplimentar el decreto disolviendo el Congreso y separando de sus cargos a Alcaldes y Gobernadores

En la tarde de ayer, según habíamos anunciado, se reunió nuevamente el Claustro Universitario, que se encontraba declarado en sesión permanente.

En la mesa presidencial tomaron asiento el Rector, doctor Gómez Murillo, y los doctores Carrera Jústiz y Don Carlos de la Torre.

Una vez abierta la sesión, el doctor Maza y Artola propuso que se diera lectura al decreto que había promulgado el honorable Presidente de la República, doctor Carlos Manuel de Céspedes, por el cual se disuelve el Congreso y ordena la destitución de todos los funcionarios de carácter electivo.

De seguida el doctor Carrera, en pleno apoyo la proposición, procediéndose mismo.

El doctor Salvador Fianzas serán a continuación el uso de la palabra, sus fiadores, solicitando que informara el Claustro de su gestión la comisión que visitó al Primer Magistrado de la Nación para darle a conocer las sugerencias del Claustro.

La comisión expresó sus deseos de que fuese el doctor don Carlos de la Torre, el sabio profesor, quien se hiciera cargo de la información.

Entonces fué cuando se levantó el venerable catedrático y manifestó que la comisión había llegado antes de que se efectuara el Consejo de Secretarios que acordó que se redactase el decreto a que hemos hecho referencia. Señaló que les había dado las gracias por el aporte y les había prometido leerlo, para finalizar diciendo que el Primer Magistrado de la Nación, el hijo de aquel patriota que se llamó Carlos Manuel de Céspedes, hubo de manifestarles, visiblemente conmovido, que si las determinaciones que se iban a tomar no satisfacían a la Oposición a la opinión pública, quizás sí le cupiera el dolor de ser el último Presidente de la República de Cuba.

Después de las palabras del sabio profesor, dichas con la unción del que verdaderamente siente lo que dice, el Claustro Universitario acordó que se continuara la consideración del resto del informe que había presentado la Comisión de los Cinco, ya que aunque el decreto del señor Presidente había sido tan valiente que el dictamen se había quedado chico a su lado, en él no se hacía alusión a la forma en que se había de cumplimentar, cosa a que atendía el informe que se proponían seguir discutiendo.

Por lo tanto, que se hizo la votación unánime de que ello no representaba ninguna oposición a la forma en que el Presidente había procedido, ni siquiera se presentaba a manera de un acuerdo que había que tomar en consideración, sino a manera de una simple sugerencia.

A continuación se procedió a dar lectura y aprobar los siguientes artículos, con la modificación que más abajo señalaremos:

Respecto de la supresión de los gobiernos provinciales y de los cargos de Gobernadores y de la cesación de todos los funcionarios provinciales de orden electivo, la Comisión recomienda, que por el señor Presidente de la República se dicte un Decreto resolviendo:

1o. Declarar la cesación de todos los Gobernadores y Consejeros Provinciales y de los sustitutos o suplentes de estos últimos; y, en la forma más adecuada posible, acoplar al Estado y a los Municipios sus atribuciones administrativas.

2o. Nombrar seis Delegados Administrativos del Ejecutivo para sustituir respectiva y provisionalmente a los Gobernadores Provinciales, mientras dure la labor de acoplamiento de las funciones administrativas provinciales a las nacionales y municipales.

3o. Mantener los cargos existentes actualmente de las administraciones provinciales por el tiempo que dure el mencionado acoplamiento de las funciones de ésta a las nacionales y municipales.

C.

En el mismo precedente Decreto relativo a los funcionarios provinciales de orden electivo, o en otro, la Comisión recomienda que por el señor Presidente de la República se resuelva:

1o. Declarar la cesación de los Alcaldes y Concejales de todos los Municipios de la República y de los suplentes o sustitutos de estos últimos.

2o. Que los Sres. Secretarios de las Administraciones de los Municipios de la República se hagan cargo de la Alcaldía respectiva; y

3o. Para que sustituya a cada Ayuntamiento, designar a una comisión de cinco vecinos apolíticos con atribuciones para elegir de entre ellos, a título de competencia, a un Alcalde que será el Administrador de los negocios municipales.

D.

También en el mismo precedente Decreto, o en otro, la Comisión recomienda que el Sr. Presidente de la República, resuelva:

1o. Dar por terminados los servicios del Alcalde Mayor de la ciudad y Comisionados del Distrito Central en el desempeño de sus funciones.

E.

También es aconsejable que en el mismo precedente Decreto, o en otro, el señor Presidente de la República, resuelva:

1o. Declarar la cesación de los funcionarios electivos de todas las Juntas de Educación de la República y la de sus suplentes o sustitutos.

2o. Nombrar para sustituir a cada funcionario electivo de las Juntas de Educación, al maestro público apolítico y más antiguo de los que presten sus servicios en la localidad.

F.

Y por último, la Comisión para purificar los procedimientos que preceden de los vicios de que adolecieren con un acto de soberanía popular a posteriori, estima que es de recomendar que el Sr. Presidente de la República, en el mismo Decreto en que haga la convocatoria para elegir Delegados a la Asamblea Constituyente disponga que, conjuntamente con dichas elecciones, se verifique un referendum a fin de que el pueblo soberano pueda ratificar las medidas cuya adopción hemos recomendado. Para la celebración de este referendum, servirá el mismo procedimiento electoral que se dicte para la elección de Delegados a la Convención Constituyente.

G.

a) En cuanto a la depuración del Poder Judicial, por las razones que antes quedan consignadas, la Comisión recomienda que ésta se haga en seguida por el Sr. Presidente de la República y el Sr. Secretario de Justicia, comenzando por el más alto Tribunal a fin de que sea ejemplar.

b) Y por último, en lo que se refiere a la depuración de las demás instituciones sometidas al régimen que combatimos todavía, como respecto de ellas no concurren las condiciones especiales que existen respecto a la del Poder Judicial y no hay nada justo que impida la inmediata, enérgica y libre actuación del Ejecutivo actual, la Comisión confía en que éste pronto satisfará las ansias de la opinión pública.

He aquí el texto de la enmienda presentada al inciso apartado número 2, del inciso «E», por el doctor Luciano Martínez:

Constituir Juntas de Educación, de carácter provisional, en cada Distrito Escolar de la República, en la forma que a continuación se expresa:

Cuatro miembros (dos del sexo femenino y dos del masculino) que sean recomendados o propuestos por el Magisterio del mismo distrito, pero sin formar parte del mismo, y debiendo además reunir los requisitos generales que exige la Ley Escolar para formar parte de estos organismos.

Dos miembros propuestos por el Ayuntamiento de facto que se constituya, los cuales podrán ser del sexo masculino o femenino, pero con los requisitos generales que fija la Ley Escolar.

Un miembro designado por la Secretaría de Instrucción Pública con las mismas condiciones o requisitos legales, el cual ocupará la presidencia.

En el Distrito Central se constituirá la Junta de Educación en igual forma, pero las designaciones que corresponderían al Ayuntamiento, se harán proponiendo un miembro las dos Escuelas Normales y el otro la Escuela de Pedagogía de la Universidad.

Todos deberán reunir los requisitos generales que fija la Ley Escolar.

UNA REUNION DEL ALA IZQUIERDA

En el local que ocupa la Asociación de Estudiantes de Derecho celebraron ayer por la mañana una reunión los estudiantes que integran el ala izquierda.

Después de un prolongado debate acordaron ratificar el Comité Pro Reorganización, del que dimos cuenta oportunamente.

Se trataron también diversos asuntos interiores.

EL ROTOGRABADO

Persisten las dificultades de orden técnico que nos impiden publicar el suplemento en Rotograbado.

Rogamos a nuestros lectores nos disculpen, en la seguridad de que serán recompensados con el atractivo y amplitud que tendrán los nuevos magazines en Rotograbado, cuya publicación esperamos poder reanudar de un momento a otro.

Canadá admite a Machado en su territorio

El ex Presidente se propone permanecer varias semanas en la capital de dicha nación

OTTAWA, agosto 25. (AP.) Se le notificó hoy al gobernador de las Bahamas que se le permitirá ir al Canadá «en una visita temporal» al ex-presidente cubano, general Gerardo Machado.

El general Machado espera permanecer dos o tres meses en Montreal, se dice. Otros tres ex-funcionarios cubanos que están con Machado en Nassau, tendrán también permiso para entrar en territorio canadiense.

Estos son los ex-secretarios Eugenio Molinet, y Octavio Averhoff. El tercero es Manuel Crespo Moreno.

Arrestado el ex alcalde de Oriente, Aznar

Los detuvieron el teniente Cutilla y miembros del ABC, ayer, en el Hotel Saratoga

El teniente Cutilla, con los miembros del A B C Alberto Mauri, Alfonso Casas, Antonio del Amo y otros detuvieron ayer tarde a Desiderio Arnaz, ex alcalde de Santiago de Cuba, ex representante a la Cámara y acusado de alianza con el sanguinario Arsenio Ortiz.

Arnaz se encontraba oculto en una habitación del hotel Saratoga.

Una vez arrestado Arnaz, sobre quien pesan numerosos cargos, fué internado en el Castillo del Príncipe a disposición de los Tribunales que han de juzgarlo.

Wifredo Fernández y Carlos Machado se fugaron anoche

Los que suscriben, miembros del A. B. C., Claudio de Vicente y Marina, Ignacio Valdés y los que lo acompañan, se personan en este DIARIO siendo las cuatro de la mañana del día de hoy, para aportar los datos referentes al embarque de los señores Wifredo Fernández, Carlos Machado y Fidel A. Caiñas, que fueron llevados al barco de la Compañía Alemana Erfurt Bremen por el general Enrique Loynaz del Castillo, dos oficiales y cuatro números del Ejército Nacional, conducidos en un automóvil Packard color azul, marcado con el número 18891.

Según informan los vigilantes de la W. L., a las dos de la mañana miembros del A. B. C. se constituyeron en el domicilio del ministro alemán en Cuba, situado en la calle H número 170, Vedado, y dicho señor ministro aseguró que el barco en que se encuentran dichos señores no es alemán, y que por lo tanto, no podía hacer nada en nuestro obsequio.

Hacemos constar también que el vigilante número 186, de la Policía de la Ward Line, Ramón Oliva, fué atropellado y vejado por las autoridades que conducían en la máquina a los repetidos señores. Estas autoridades portaban ametralladoras y armas largas para respaldar el embarco de Fernández, Machado y Caiñas.

De uno de ellos, el doctor José A. Trelles, médico de Florida y sargento de Artillería en aquella cruzada, dimos ayer breve información.

Viajaban, además, en el referido vapor, Vicente de Castro y familia, Enrique Cartaya, Rodolfo Rodríguez Blanco, Mateo M. Rodríguez, Eugenio Menéndez y señora, Joaquín Meller, Leónidas y Francisco Capote, Concepción Menocal, René y Gregorio Martínez, Justo G. del Pozo, Arturo Herrera y familia, Francisco Menéndez, Raimundo Navas, Luis Avalos, Oscar Jaime, Julio Iglesias, Benito Pérez y José A. Suárez.

Miles de obreros acompañaron los restos del líder Alfredo López al Cementerio de Colón

Todas las organizaciones proletarias estuvieron presentes en el fúnebre acto. Hasta la hora de partir el cortejo estuvieron rindiéndole guardias de honor, en la Asociación de Tipógrafos

La caída de Alfredo López sumió el proletariado de Cuba en profundo dolor. Las simpatías que disfrutaba por sus bellas cualidades se acrecentaban siempre que el recuerdo del líder surgía en las asambleas, o se pronunciaba su nombre para dar aliento a una causa. Las condiciones de sabio organizador, la comprensión de los problemas, reunía en torno a él a todos pidiendo consejo, o demandando orientaciones.

Y al circular la noticia de haber hallado sus restos, se recordó su vida de trabajo, de labor constante, dedicada al proletariado y al hogar, sostenido éste después de su muerte, por el apoyo de los trabajadores, que no podían olvidar al compañero, ni a sus seres queridos.

En la casa social de la Asociación de Tipógrafos, recibieron sus restos todos los honores. Cubrieron turnos en las guardias rendidas, representaciones de todas las entidades, y la invitación al entierro fué enviada a todas las colectividades, a todos los talleres, que a la hora convenida paralizaron sus actividades para cumplir el deber piadoso y justo de acompañar los restos de Alfredo López a la última morada.

Miles de obreros formaron la manifestación de duelo, muchos miles; y una multitud enorme presenció el desfile del cortejo, en el cual no quedó institución obrera que no estuviera representada.

Cada representación precedía al estandarte de su colectividad; multitud de letreros, de carteles, de banderas y de los símbolos del trabajo, ponían sus notas rojas sobre la multitud. Representaciones femeninas de los Sindicatos y Sociedades obreras, asistieron, las que iban en omnibus cedidos al efecto. Representaciones de entidades obreras del interior desfilaban también. El pueblo en general tomó parte en el entierro, del que al caer asesinado había ingresado en la lista del martirologio y en la historia del proletariado cubano, nimbado por todas las virtudes.

En todos los centros obreros, al desfile del entierro se fueron sumando las multitudes. La Asociación de Tipógrafos; el Centro Obrero de Zulueta 46; el Centro Obrero de Prado 123; el de Amistad 154; el de los Torcedores, aportaron los contingentes de las instituciones en ellos radicadas.

Fué una peregrinación imponente, la cual disciplinadamente siguió la carroza fúnebre, congregándose después en el cementerio, escuchando allí la palabra de los compañeros que despidieron el duelo, dedicando al finado la ofrenda del cariño de las masas obreras por cuya organización había dado primero sus energías, el fruto de su inteligencia y por último la vida.

Descanse en paz el que supo ser héroe y mártir de su causa.

Los focos de La Cabaña se iluminaron anoche, festejando el restablecimiento de la Constitución del año 1901

Como homenaje al restablecimiento de la Constitución de 1901, anhelada por importantes sectores de la oposición y especialmente por la Unión Nacionalista, se dispuso anoche que los focos de la Fortaleza de la Cabaña fueran iluminados y reflejaran su luz sobre la Ciudad. Durante varios minutos el pueblo de la Habana contempló el brillante espectáculo mientras se entregaba a expansiones naturales por tan fausto acontecimiento y por la disolución del Congreso solicitada por el país entero.

Resulta de inaplazable y urgente necesidad la restauración del orden

El Estado Mayor del Ejército ordena reprimir todos los actos de saqueo y pillaje, enérgicamente, y prohibe a todos los militares mezclarse en fiestas o actos populares o políticos

El Estado Mayor del Ejército dictó anoche la siguiente circular al respecto del total restablecimiento del orden público:

«Circular número 11. Habana, 25 de agosto de 1933. 1. Este Estado Mayor reclama de los Jefes de Distrito y demás unidades la cooperación más eficaz para lograr que los Oficiales y alistados de sus mandos, no se mezclen con los paisanos, en fiestas populares, manifestaciones políticas o actos de cualquier naturaleza, que tengan por objeto demostrar adhesión a determinada persona o sector de opinión pública, recordándoles que la Ley Penal Militar establece sanciones para esos actos.

Los Manuales y Reglamentos Militares señalan de manera precisa las funciones y deberes de los miembros del Ejército, en lo que a la defensa de la patria y mantenimiento del orden público se refiere; y nunca como ahora, se hace más necesario que todos los militares circunscriban su conducta al más estricto cumplimiento de sus deberes militares en bien de la seriedad y prestigio de la Institución.

Resulta de inaplazable y urgente necesidad el restablecimiento total del orden público, y a su consecución deben adoptarse toda clase de medidas por enérgicas que ellas sean si la gravedad de la situación lo demandare.

Bajo ningún pretexto se permitirá a los miembros del Ejército los ataques a las personas o a las propiedades, ni tampoco que dejen de proceder con el rigor que corresponda contra los individuos que realicen actos de saqueo, devastación o pillaje.

El Ejército, acaba de propiciar con una actitud levantada y patriótica el imperio de la justicia y ha salvado el disfrute de la soberanía nacional; ahora le corresponde asegurar sobre firmes bases de respeto y de orden esta nueva era republicana.

Esta circular será leída en las formaciones de Diana y Retreta en todos los Puestos Militares durante tres días y será fijada en la tablilla de órdenes durante quince días. Por orden del Secretario de la Guerra y Marina.

(f) J. R. Sanguily, Jefe de Estado Mayor. Copia Oficial.

(f) H. de Quesada, M. M. Teniente Coronel de Estado Mayor, Jefe del Departamento de Dirección, p. s. r».

M.E.C.D. 2016

LOS PRECIOS DEL AZUCAR CRUDO HAN CONTINUADO AVANZANDO EN EL MERCADO DE NEW YORK

Ya no depende en tan alto grado del mercado mundial el precio de los crudos cubanos

Teniendo en cuenta que ya no podrán efectuar nuevas siembras, los remolacheros se verán imposibilitados de producir más de un millón cuatrocientas cincuenta mil toneladas cortas

De la interesante Revista Semanal Azucarera de Luis Mendoza y Ca., extractamos los siguientes comentarios y datos:

«En lo que se refiere a los precios para los crudos de Cuba, ya no dependen tanto del mercado de Londres, o sea del precio mundial, como hasta ahora, ya que los refinadores están exigiendo en sus contratos de compra una cláusula por la cual el Vendedor asuma por su cuenta el riesgo de cualquier cambio en los aranceles, demostrando que ya están descontando un probable aumento en el próximo futuro del diferencial a favor de los crudos de Cuba. Sin embargo, no sería imposible que algún u otro cargamento de Santo Domingo o México se vendiera a los precios actuales en los Estados Unidos o sea alrededor de 3.59 cts. cif., que representaría aproximadamente 0.96 centavos lab. para aquellos países contra un precio actual en el mercado de Londres de 0.92 centavos lab. El precio para los crudos, libres de derechos, siempre que tendrá que estar en relación con el precio en el mercado mundial, más los derechos plenos, al menos que se prohiba en absoluto la importación en los Estados Unidos de azúcares de derechos plenos, con excepción de los destinados a la re-exportación en forma de refino.

»Después de un gran número de reuniones, por fin los productores de azúcar de remolacha y los de Louisiana, Puerto Rico y Hawaii, se pusieron de acuerdo sobre la cuestión de sus respectivas cuotas de abastos, aumentando la de los remolacheros de 1.525.000 toneladas, cortas, a 1.750.000 toneladas, a cuyo efecto aumentaron también el estimado básico de consumo de 6.350.000 a 6.575.000 toneladas cortas o sea en la misma cantidad de 225.000 toneladas, pero con la condición de que los remolacheros no aumentarían sus siembras en el futuro, por cuya condición no es probable que produzcan más de lo estimado de un millón 450.000 toneladas cortas durante la zafra de este año. El acuerdo fué sometido al secretario de Agricultura y el próximo martes, día 29, se reanudarán en Washington las audiencias públicas en las cuales se oirán a todos los interesados incluso a los representantes de la industria de Cuba, que han recibido instrucciones de protestar contra la cuota baja asignada a nuestro país. No se espera ninguna acción definitiva por parte del Gobierno Americano hasta alrededor del día 15 del mes entrante.

»Despachos de Java dan cuenta de que la NIVAS que controla la industria azucarera de aquella isla, piensa tomar medida drástica de no sembrar caña durante los próximos dos años o sea para la zafra de 1935 y 1936, como única solución para liquidar sus grandes existencias, que se estiman que llegarán a unos tres millones de toneladas en el próximo mes de abril.

Las siembras de este año para la zafra de 1934 ya se han reducido para producir solamente unas 450.000 toneladas, contra una producción durante la zafra actual de 1.300.000 toneladas y zafras de 2.610.000 toneladas en 1932 y de 2.800.000 toneladas en 1931.»

Serán estudiadas el lunes las peticiones de los braceros de los ingenios sobre jornales

Un gran número de hacendados tendrán una importante sesión el citado día en el edificio de la Metropolitana, con el objeto de estudiar todas las peticiones presentadas por aquéllos

El próximo lunes, a las diez de la mañana, se reunirán en el Edificio La Metropolitana, Departamentos 412, 413 y 414, un gran número de hacendados con el objeto de tratar sobre los nuevos jornales que reclaman los braceros que rinden sus labores en los ingenios. En dicha reunión se ha de discutir la solución de las dificultades con que tropieza, dado que, la disolución del Congreso hace imposible la concertación de un Tratado de Reciprocidad Comercial definitivo con los Estados Unidos, por medio del cual sea elevado el preferencial de nuestros azúcares, y como consecuencia la posibilidad de aumento de los jornales que actualmente disfrutan sin perjuicio de los Hacendados.

Tan pronto como se celebre la junta de referencia daremos a conocer el resultado de la misma, y las gestiones que se lleven a efecto, para ver si se consigue la realización de un Modus Vivendi entre los Estados Unidos y Cuba hasta tanto que éste sea ratificado en definitiva por los medios que legalmente sean posibles.

RELACION DE LOS VALORES QUE HAN ESTADO ACTIVOS EN LA BOLSA DE NEW YORK

NUEVA YORK, agosto 25. —LUIS MENDOZA Y CA. Valores activos:

	Abre	Cierre
A	66	68¾
AAC	61	61½
AC	92	93½
CN	49¾	51⅞
GI	25⅛	26¾
GM	33½	34⅜
X	56⅞	58½
DD	82	83⅞
EK	82¾	84
T	128½	129¼
IT	17	17¾
J	39½	39¾
ACD	139¾	142½
AFw	13⅛	13¾
GAS	49¼	50
R	9⅛	9¼

La derogación del impuesto del turismo

Los navieros reunidos ayer en junta tomaron el acuerdo de solicitar esa derogación

En el salón de actos de la Cámara de Comercio Cubana se reunió ayer por la tarde la Sección de Navegación de dicha corporación para tratar distintos asuntos que interesan a la clase. Después de amplia discusión se adoptaron los siguientes acuerdos:

1.—Pedir la derogación de la resolución de la Secretaría de Hacienda que dispuso el cobro del impuesto de tres pesos sobre cada pasaje de primera de excursionistas en tránsito;

2.—Designar una comisión de Turismo entre los navieros, con el fin de reunirse siempre que se estime necesario para tratar asuntos de turismo en relación con los consignatarios de buques, visitar al Presidente de la Comisión Nacional del Turismo y mantenerse en frecuente contacto con ese organismo para asesorarlo y defender los intereses de los navieros. Dicha comisión quedó integrada por los señores René Dussaq, Leonel Cabrera, G. Volmer y José M. Fernández.

3.—Visitar al doctor Rogelio Díaz Pardo, presidente de la Comisión, para el mejoramiento de las relaciones comerciales con los Estados Unidos, para conocer el informe presentado sobre la revisión del tratado de reciprocidad con los Estados Unidos por la Sub-Comisión de Transporte Marítimo de la referida Comisión.

MERCADO DE CAMBIOS

Firme el cambio sobre New York. La libra esterlina, el franco francés y la peseta de alza. Se operó un cambio sobre New York a 1/32 descuento.

New York, vista	1/32 P
New York cable	100 P
Londres, cable	4.65
Londres, vista	4.64
España, cable	12.01
España, vista	12
París, cable	5.67
París, vista	5.66
Lira, cable	7.51
Lira, vista	7.50
Suiza, cable	26.30
Suiza, vista	26.29
Bélgica, cable	19.02
Bélgica, vista	10.01
Alemania, cable	32.50
Canadá, vista	5 D
Hong Kong, vista	31.54
Canadá, cable	5¼ D
Alemania, vista	32.49
Hong Kong, cable	31.55
Amsterdam, cable	55
Amsterdam, vista	54.98

ESTABLECIDA EN 1905
CAPITAL PAGADO $500.000
THE TRUST COMPANY OF CUBA
ALBACEAS-SINDICOS-ADMINISTRADORES
Cajas de Seguridad — Valores en Custodia
Departamento de Bienes — Departamento de Seguros
Tendremos mucho gusto en explicarle nuestro servicio en detalle, por carta o personalmente.
OBISPO 53 HABANA TEL. M-6917

MERCADO DE TABACO

Parecía que ayer, como penúltimo día laborable de la semana, no iba a ocurrir nada importante en el mercado local, y sucedió lo contrario. Porque entre las operaciones que se verificaron, hubo algunas de verdadera importancia no solamente por las clases que en ellas entraron, sino también por la cantidad.

Doscientos cincuenta y ocho tercios de catorcenas pesadas y ligeras, de cosecha anterior a la que está llegando al mercado, vendieron y entregaron Cano y Hermanos a Leslie Pantin e Hijo.

Ramón Rodríguez, S. en C., para su fábrica de cigarrillos, compraron y registraron, en los almacenes de Menéndez y Compañía, doscientos catorce tercios de puntillas, broncos y colas, también de Vuelta Abajo.

Severiano Jorge y Compañía entregaron a la American Tobacco, 160 tercios de capas de la nueva cosecha de Partido. Pero tenemos entendido que esta operación es por mayor cantidad, de las mismas clases e igual tiempo, y que el registro y carga de los tercios que faltan, ha de verificarse de un día a otro.

José González y Compañía vendieron y entregaron a Calixto López y Compañía cincuenta y nueve tercios de tripas limpias de Vuelta Abajo. Eran de una vega, procedente de Río Seco, de la cosecha del treinta y dos.

Por Larrañaga compró a Severiano Jorge y Compañía, veintiseis tercios de capas de Partido.

Otro lote compró también Por Larrañaga a Baldomero Fernández y Compañía.

Y varios más, pequeños también, pasaron a terceras manos durante el día.

ENTRADAS POR CAMIONES

De tres cantidades solamente, entradas en camiones, tuvimos noticia y confirmación ayer. Son las siguientes:

De Pinar del Río, para Godínez y Hermanos, 108 tercios.

De Ajiconal, para Puente y Compañía, 50.

De Puerta de Golpe, para Domingo Méndez y Compañía, 48.

Otras partidas, también en camiones, esperan varias firmas estos días.

RECIBOS POR FERROCARRIL

Hasta las cinco de la tarde habían entrado en los patios de los ferrocarriles, los trenes que arrastrarán las casillas que traían estas cantidades de tercios y pacas:

De San Juan y Martínez, para Fernández y Palicio, 273.

De Pinar del Río, para Domingo Méndez y Compañía, 60.

De Consolación del Sur, para Ruizánchez, Egusquiza y Compañía, 188.

De Placetas, para Hy Duys y Ca., 64.

De San Juan y Martínez, para Manuel García Pulido, 30.

De Pinar del Río, para Hy Duys y Compañía, 158.

De Aguada, para Constantino González y Ca., 16.

De Guane, para Domingo Méndez Ca., 107.

De Consolación del Sur, para González y Vázquez, 35.

De San Juan y Martínez, para Fernández y Palicio, otra partida de ciento noventa y dos.

De Placetas, para Manuel A. Suárez y Ca., 53.

De Puerta de Golpe, para H. Duys y Compañía, 152.

De San Luis de Pinar del Río, para las firmas siguientes:

Ruisánchez, Egusquiza y Ca., 94.

Henry Clay and Bock Co., 8.

H. Duys y Ca., Inc., 74.

Cuban Land and Leaf Tobacco Company, 192.

COMPRAS EN LOS CAMPOS

César Fernández, para Baldomero Fernández y Compañía, compró en la zona de Ovas la vega en tercios, de esta última cosecha, de José Almiral.

Otra vega, pero de cosecha anterior, y solamente de sesenta tercios para fábrica, compró también en Ovas para la Cuba Tobacco Company, a Manuel Sánchez, el perito de dicha compañía, señor Rudesindo Alonso.

Cincuenta y ocho tercios de colas compró en Pinar del Río a Pedro Bencomo, el señor Antonio Márquez, gerente de González y Vázquez.

El perito de Martín Dosal e Hijos, señor Antonio Sama, sigue en las zonas de Vuelta Abajo adquiriendo clases de cigarrería.

DE VARIAS ESCOGIDAS

Terminó la escogida del tabaco de El Hato, de San Luis, de Pinar del Río, el señor Manuel García Pulido. Otros cosecheros están acabando en aquella zona, y también en la de San Juan y Martínez.

Muñiz y Hermanos empezaron a escoger en Guayos, provincia de Santa Clara. En la misma localidad siguen escogiendo Lobeto y Compañía, Jesús Fernández y José Corzo para Manuel A. Suárez y Ca.

En otras localidades de Las Villas trabajan unos talleres y otros han paralizado sus labores. Los informes que se han recibido aquí, dicen que elementos de determinados pueblos han tratado de que los gremios locales paralicen sus trabajos en los talleres de escogidas, con el propósito de volver a formar la Federación Provincial. Pero los gremios, algunos o todos—nos tenemos informes concretos—se han negado a tal propósito. Se nos cita, entre otros, el caso de que en una localidad trabajan unos talleres y otros no.

MERCADO DE GRANOS

TRIGO	
Nueva York, Agosto 25.	
Septiembre	88¾
Diciembre	92
Mayo	96½
MAIZ	
Septiembre	51¼
Diciembre	56¾
Mayo	62⅜
AVENA	
Diciembre	41
Mayo	43⅝

Facilito dinero con garantía de acciones Compañía Cubana Electricidad. También las compro. M-6667.

Sr. Gorriarán. Metropolitana 808

BOLSA DE NEW YORK

COTIZACIONES DEL CIERRE DEL DIA 25 DE AGOSTO, 1933

(RECIBIDAS POR EL HILO DIRECTO DE MENDOZA Y COMPAÑIA)

A	
Am. Radiator	16¾
Adams Exp.	11
Air Reducc.	107¼
Alaska Jun.	30
Alleghany	6⅜
Allied Chem.	142½
Allis Chal.	21
Amer. Can.	93½
Am. Car Fou	32⅛
Am. F. Pow.	13¾
Amer. Ice.	11½
Amer. Loco	34
Am. P. Light	12⅝
Amer. Smel.	39
Amer. Sugar	67
Am. Sug. p.	110¼
Amer. T. & T.	129¼
Am. Tobac «A»	88
Am. Tobac «P»	92⅝
Am. W. Works	30⅝
Am. Woolen	14¾
Anaconda C.	18¾
Atchison	68¾
Atlan. Coast.	52¼
Atlan. Ref.	32⅛
Ass. D. Goods	18
Auburn Auto	61½
Aviat. Cor.	12⅜
Amer. Bank	21
B	
Baldwin Lo.	14¾
Balt. & Ohio	34⅞
Bendix Avi.	19
Best & Co.	33⅛
Beth. Steel	42½
Borden Co.	29⅛
Briggs	11¾
Brook Man	33½
Byers A. M.	35⅝
C	
Can. Pacific	16¾
Cann. Mills	29⅛
Case T. Mach	78
C. de Pasco	38
Ches & Ohio	48⅛
Chi. R. Isl.	7⅛
Chrysler	47¼
Coca Cola	93¾
Col. Carbon	65
Comm. & Sout	3⅜
Congoleum	24⅝
Cons. Cigar	11⅝
Cons. Gas	50
Cons. Oil	13⅝
Cont. Can	64⅜
Cont. Oil	17½
Corn Prod.	90½
Coty Inc.	5¼
Cuba Co.	2½
Cub. Amer S.	8¼
C. Am. Sug. p.	46
Cmml. Solv.	40⅞
Chesapeake	52
Col. Fuel	7
Cruc. Steel	31
Cons. R. Cuba	6
Del. Hudson	81¾
D	
Del. & Lack.	36¼
Drug nc.	47¼
Dupont	83⅞
E	
East. Kodak	84
El. Auto Lit.	22¼
El. Pow. Lig.	9¾
Elec. Bond	25⅛
Erie (E.R.)	25
F	
Fox Fil C.	16⅛
Frep. Texas	42⅜
G	
Gen. A. Tank	38¾
Gen. Asphalt	22½
Gen. Elec.	26⅝
Gen. Foods	38
Gen. Motos	34⅛
Gen. Sig. Ry.	42
Gillette Saf.	14¼
Gimbel Bros	6⅜
Gold Dust.	23¾
Goodrich R.	17¾
Goodyears	41⅜
Grahan Paig	4⅛
Great North.	29
H	
Hershey com.	—
Homestake	294
Houston Oil	29¾
Hudson Mot.	14⅛
I	
Illi. Cent.	45½
Interb. R. T.	—
I. B. Machine	151¼
Int. Cement.	34⅜
Int. Nickel	21
Inter. Tel.	17
J	
Johns Mansv.	57½
K	
Groger Groc.	28
Gresge S. S.	12¼
Kelvinator	11
Kennecot.	23
L	
Lambert Co.	31
Ligg. Myers	97⅝
Loews Inc.	33⅝
Loose Wiles	39½
Lorillard	26⅜
Louisv. Nas.	57
Ludlum Stl.	15⅞
Lehman Cor.	73⅞
Liquid Carb.	35
M	
Macy H.R.)	58
May Deps.	32
McKeesport	91¾
Montgomery	27¾
Miss Pacific	7¼
Murray Corp.	8⅞
N	
Nash	24¾
Natl. Dist.	97¼
Natl. Bisc.	57½
Natl. Cash	21
Natl. Dairy	20¼
Natl. P. Li.	14
Natl. Suret	4½
N. Y. Central	51⅞
Nevada Con.	—
North Amer.	24½
Norfolk & W.	170
Nort. Pacific	30¼
O	
Ohio Oil	14⅝
Otis Elev.	19⅜
P	
Packard Mot.	5¼
Pennsylvann.	38⅝
J. C. Penney	47½
Pullman Co.	54
Pub. Serv.	41¼
Proc. Gamble	44
Pure Oil	10
Puerto Rico	44
R	
Radio Corp.	9¼
Rep. I. Steel	18¾
Reynolds	52⅞
Royal Dutch.	33
S	
Safeway Sts.	54
Sears Roeb.	43
Simmons Co.	28¼
Soc. Vacuun	13
St. Paul p.	15⅛
So. Pacific	32¼
South Ry.	33¼
Stan Brands	29⅝
Stand Gas	15⅞
Stand N. J.	39¾
Stan Oil C.	38¼
Stewart War	8⅞
Studebaker	5¾
Sun Oil	44¾
T	
Texas Co.	25¾
Texas Gulf.	34⅝
Timken Roll	32
U	
Union Carb.	50⅝
U. Pacific	129½
Union Oil	20½
United Cor.	8¼
Unid. Cor. pfd.	34⅛
Unit. Fruit	65¼
U. Sñ Rubber	20⅜
U. S. Steel	58½
U. Aircraft.	39⅞
W	
Warner Bros	8½
West. Union	70½
West. Elec.	48
Woolworth	38⅝
W. Wrigley	41

BOLSA DE LA HABANA

COTIZACION OFICIAL

BONOS Y OBLIGACIONES	Comp.	Vend.
República de Cuba:		
1094 (Speyer)	89½	100
1905 (Deuda Int.	39	50
1909 (4%)	76	87
1914 (Morgan)	84	99
1923 (5½) (Morgan)	70	80
1945 (5½) Obras Públicas	43	47¾
1935 (5½) Obligaciones oro	30	45
1940 (5½) (Azúcar)	74	88
Morgan (Seriados) 5½ 100, 1927:		
G. Vence 1 junio 1934	83	100
H. Vence 1 julio 1935	76	100
I. Vence 1 julio 1936	70	94
J. Vence 1 julio 1937	66	90
Aytmo. de la Habana. 1a. hipoteca	98	—
Aytmo. de la Habana. 2a. hipoteca	97	—
Centro Asturiano	33	—
Cervecera	17	—
Gas	86	—
H. Electric Consolidados	35	45
H. Electric, Deb. (Obligaciones no hip.	10¼	14
Jarcia Matanzas	80	100
Mercado de Abasto y Consumo 1a. hip.	30	50
Nueva Fábrica de Hielo	72	—
Papelera Serie A	95	—
Papelera Serie B	65	—
Teléfono	61	—
Unidos	12	20

ACCIONES	Comp.	Vend.
Cervecera	11	—
F. C. Consolidados de Cuba, (prfds).	6½	—
Cuba R. R.	10	—
Fibras y Jarcia	12	—
H. E. Utilities Comp. prfds. 6 por 100	30	34
H. E. Utilities Comp., prfds. 6 por 100	15	23
Hav. Electric Railway Co. prfds.	5¼	—
H. Electric Railway Co. munes	1¾	3
Jarcia. prfds.	25	—
Jarcia prfs. ex dividendo en acciones	25½	—
Jarcia, comunes	5	8
Licorera de Cuba	4½	7
Metropolitan Auto	100	—
Naviera comunes	1½	—
Nueva Fábrica de Hielo	75	—
Nueva Fábrica de Hielo (beneficiarias)	13	26
Pesca, prfs.	18	—
Pesca, comunes	4	—
Teléfono, prfds.	39	—
Teléfono, comunes	8	—
Unidos	3½	—
Union Oil	3	6

COTIZACION A TERMINO

Bonos y Obligaciones	Comp.	Vend.
República de Cuba:		
Speyer 5%	90	100
Deuda Interior	42	49
Speyer 4½%	77	87
Morgan 5%	85	99
Morgan 5½%	71	81
O. P. 1945	43⅝	45
Obligaciones oro	38	41½
Azúcar	76	85
Julio 1934. G. Morgan.	85	—
Julio 1935, H. Morgan.	77	—
Julio 1936. I. Morgan.	70	—
Julio 1937. J. Morgan.	66	—
Ayuntamiento 1a.	99	—
Ayuntamiento, 2a.	98½	—
Centro Asturiano	35	—
Cervecera Internacional	17	—
Cervecera Internacional Obligaciones no hip.	7½	—
Gas y Electricidad	90	—
Hav. Electric Railway Co.	35	45
Hav. Electric Railway Co. Obligaciones no hipotecadas	10¼	15
Jarcia de Matanzas	80	—
Nueva Fábrica de Hielo	78	—
Papelera Cubana, Serie A.	95	—
Papelera Cubana, Serie B.	65	—
Cuban Telephone Co.	61	—
Unidos	11	—

ACCIONES	Comp.	Vend.
Cervecera Internacional	11	—
F. C. Consolidados (Preferidas	6½	—
Cuba Railroad, (Preferidas	10	—
H. E. Utilities, Prefs.	30	34
H. E. Utilities, Prefs.	15	23
Hav. Elec. Ry. Co. Preferidas	5¼	—
Jarcia, Preferidas	26	—
Jarcia, exDividendo en acciones	25	—
Jarcia, Comunes	5	—
Licorera de Cuba		4⅝
Nueva Fábrica de Hielo	76	—
Nueva Fábrica de Hielo (benfs).	14	20
Teléfonos, Preferidas	31	46
Ferrocarriles Unidos	3½	—
Unión Oir Co.	3	6

MERCADO GANADERO

LOS PRECIOS EN PIE

Precios pagados por compradores:

El vacuno

De uno y tres cuartos a dos centavos, entregado en la estación de Luyanó.

De cerda

De seis a seis y medio centavos.

El lanar

De dos a dos y medio centavos.

MATADERO DE LUYANO

En el Matadero de Luyanó se sacrificaron las siguientes reses:

De vacuno	61
De cerda	27
De lanar	12

Los precios que rigieron en el Matadero de Luyanó fueron:

	Cts. kilo
Vacuno, de	8 a 9
Cerda, de	25 a 28
Lanar, de	18 a 20

MATADERO INDUSTRIAL

En el Matadero Industrial se sacrificaron las siguientes reses:

De vacuno	86
De cerda	68
De lanar	5

Rigieron los siguientes precios en el Matadero Industrial:

	Cts. kilo
Vacuno, de	8 a 9
Cerda, de	25 a 28
Lanar, de	18 a 20

AMPLIA SUS COMPRAS LA RESERVA FEDERAL

NUEVA YORK, agosto 25.—Dice el «Journal of Commerce» que los bancos de la Reserva Federal están ampliando sus compras en el mercado libre, bajo la presión de la inflación.

Cotizaciones

NEW YORK, agosto 25. (AP.)—(Por nuestro hilo directo). La Redacción del DIARIO DE LA MARINA en New York, toma, trasmitiéndolos a la Habana, a las 12:30 a. m., los siguientes totales de las operaciones realizadas por la Bolsa de New York, en su sesión de 24 de agosto de 1933.

ACCIONES
3.328,410

BONOS
$12.857,000

COTIZACION DE LA PESETA

La peseta española se cotizó al cierre del mercado a razón de

8.33.33

por dólar.

COTIZACION DE LOS FRANCOS

El franco francés se cotizó ayer al cierre del mercado a razón de

17.66

por dólar.

COTIZACION DE LA LIBRA ESTERLINA

La libra esterlina se cotizó ayer en el mercado local a razón de

4.64

HABANA CLEARING HOUSE

Las compensaciones de checks entre los Bancos asociados al Habana Clearing House ascendieron en la liquidación de ayer a la suma total de

$1.174,469.85

El optimismo en la bolsa de la Habana

Excepcional firmeza de las emisiones de la República por el decreto de la Presidencia

La característica fundamental del mercado local de valores fué ayer la firmeza general de todos los papeles, especialmente las emisiones de la República, reflejando la satisfactoria impresión creada por el Decreto Presidencial del día 24, que ha restablecido la calma y la tranquilidad tanto en Cuba como en los mercados de valores norteamericanos en relación con las emisiones de la República. Participaron particularmente de la mejoría los bonos de O. Públicas 1945 y las obligaciones oro del Tesoro.

Los valores industriales y de servicios públicos también denotaron gran firmeza en general. En la cotización oficial no se efectuaron operaciones. En la cotización a término de la mañana se vendieron $3.000 de bonos de O. Públicas 1945 a 44 un octavo; $1.000 a 44 tres octavos; $1.000 a 44 tres cuartos y $4.000 a 44 y medio.

En la cotización a término siguieron afirmándose todos los valores en general, especialmente las emisiones de la República.

En la Secretaría de la Bolsa se recibió el siguiente estado de las recaudaciones de la Havana Electric Railway, reflejando aumento en la semana terminada el 20 de agosto:

Semana terminada el 20 de agosto 1933.	$ 42.773.60
Igual período del año 1932	39.378.80
Diferencia de más esta semana	$ 3.394.80
Total desde Enero primero a agosto 20 de 1933	$ 1.442.027.77
Igual período del año 1932	1.533.250.47
Diferencia de menos este año	$ 91.222.70

EN TONO FIRME ACTUO AYER LA PLATA NACIONAL

El mercado de la plata acuñada nacional estuvo ayer firme, cerrando a los tipos de uno y siete octavos de uno por ciento de descuento, compradores y vendedores, respectivamente.

BONOS DE CUBA

Agosto, 25.

En New York cerraron los Bonos de Cuba a los tipos que se consignan a continuación, cuyos precios se entienden más los intereses devengados hasta la fecha:

	Comp.	Vend.
R. de Cuba. Speyer. 5 Por 100 1904	87	88½
R. de Cuba, Morgan, 5 por 100, 1014	—	88½
R. de Cuba, Morgan 4½ por 100	77	80
Obras Públicas 5½ por 100, 1945	41	41½
R. de Cuba, Morgan 5½ por 100	70	73

BONOS AZUCAREROS	Comp.	Vend.
Cuban Sugar	—	—
Eastern A. Sugar	17⅛	20
Manatí Sugar	17	17⅞

BONOS FERROCARRILEROS	Comp.	Vend.
Cuba Ry. 5 por 100	31¼	35
Cuba Ry. 5 por 100	33	34

INTERNATIONAL TELEPHONE HAVANA ELECTRIC	Comp.	Vend.
Int. 4½ por 100	59¼	59⅞
H. E. Ry. 5 por 100	33	36⅞
H. E. Ry. 5½ por 100	9¾	12

Los refinadores se encuentran dispuestos a pagar el azúcar a 1.60, incluso el costo y flete

En cuanto a los azúcares para entrega futura, cerraron ayer con un alza neta de seis a siete puntos en todas posiciones. El mercado azucarero de Londres actuó ayer en un tono de

Tarde al cierre del mercado de crudos el día 24, se anunció una venta a la refinería American de un cargamento de Cuba consistente en 25.000 sacos de Cuba, para embarque temprano en septiembre, al precio de 1.56 C&F.

A la apertura del mercado de crudos ayer, se enunció otra venta a esta refinería de 3.000 toneladas de las Filipinas, para embarque en septiembre, octubre, a la base de 3.56 y a la refinería Godchaux, de New Orleans, 3.000 toneladas de igual procedencia, para embarque en enero, febrero, a la base de 3.55 y 3.000 toneladas de igual procedencia y en igual posición, a la base de 3.58.

Ayer abrió el mercado de crudos con un tono firme. Un cargamento de Cuba, para embarque en septiembre, ofrecido a la base de 160 C&F. Una limitada cantidad de azúcares de zafra nueva de las Filipinas, para embarque en octubre noviembre y noviembre diciembre, también ofrecida a la base de 3.60. Los refinadores eran compradores por azúcares de Cuba, para embarque en septiembre, al precio de 1.56 C&F.

Al mediodía se anunció una venta a refinador «outport» de 2.500 toneladas de las Filipinas, para embarque en octubre noviembre, a la base de 3.60.

Hacia el cierre de la Bolsa de Futuros el tono del mercado de crudos continuaba firme. Los refinadores eran entonces compradores por crudos de Cuba, para embarque en septiembre, al precio de 1.60 C&F. Los tenedores de crudos de esta procedencia continuaban retraídos, aunque un cargamento indicábase obtenible a cinco punto arriba de las cotizaciones prevalientes en el mes de diciembre en la Bolsa de Futuros de Azúcar de Nueva York. Los crudos de Filipinas de nueva zafra continuaban ofrecidos en cantidad limitada, para embarque en octubre noviembre y noviembre diciembre, a la base de 3.60 y para embarque en febrero marzo a la base de 3.65.

EXISTENCIAS

Las existencias de azúcares crudos en almacenes afianzados New York ascendían ayer a 730.048 sacos, contra 733.813 el día 24.

COTIZACION »SPOT»

La cotización «spot» de Willet & Gray del día 24 fué de 3.56.

MERCADO DE FUTUROS

Abrió firme ayer el mercado de futuros, con alza de dos a tres puntos en todas las posiciones. Se emitieron 20 «avisos de entrega» en la posición de septiembre. Cerró más firme, con alza neta de seis a siete puntos en todas las posiciones. Las ventas ascendieron a 33.150 toneladas. Las cotizaciones fueron las siguientes:

CIERRE ANTERIOR

Septiembre	1.40
Diciembre	1.52
Enero	1.55-56
Marzo	1.61-62
Mayo	1.67-68
Julio	1.73-74

CIERRE

Septiembre	1.44
Diciembre	1.56
Enero	1.61
Marzo	1.66
Mayo	1.70
Julio	1.76

MERCADO DE REFINADO

Sostenido y sin cambio abrió el mercado. Las extracciones continúan bastante buenas. Había ofertas de azúcares refinados en manos de vendedores y de las marcas de refinadores americanos, a los precios de 4.55 y 4.60 y de los Ingleses a la base de 4.50 sujeto a confirmación.

MERCADO DE LONDRES

Se anunció haberse efectuado ventas de crudos, para embarque septiembre, a la base de .90 fob. Las cotizaciones fueron las siguientes:

COTIZACIONES DE LA TERMINO DE LONDRES

CIERRE ANTERIOR	
Agosto	4.11
Septiembre	4.11
Octubre	5
Diciembre	5.2
Marzo	5.5
Mayo	5.7
CIERRE	
Agosto	4.11
Septiembre	4.11
Octubre	5
Diciembre	5.2
Marzo	5.5
Mayo	5.7

ZAFRA DE REMOLACHA EUROPEA

En el día de ayer el experto azucarero, doctor Mikusch, ha dado a publicidad su primer estimado de producción de la zafra de remolacha de Europa, excluyendo a Rusia, calculando ésta en 6.106.000 toneladas métricas, valor en crudos, comparado con 5.599.000 el año pasado. Detalles a continuación:

ESTIMADO ACTUAL	
Alemania	1.325.000
Czecho-Slovakia	625.000
Francia	925.000
Bélgica	260.000
Holanda	265.000
Polonia	370.000
Italia	290.000
España	300.000
Reino Unido	540.000
Total	4.900.000
Otros Países:	1.206.000
Total Europa excluyendo a Rusia	6.106.000
AÑO PASADO	
Alemania	1.085.000
Czecho-Slovakia	632.000
Francia	1.022.000
Bélgica	264.000
Holanda	240.000
Polonia	417.000
Italia	319.000
España	260.000
Reino Unido	373.000
Total	4.612.000
Otros Países:	987.000
Total Europa excluyendo a Rusia	5.599.000

Se concederán treinta días más para poder pagar las chapas de automóviles de nuevo ejercicio

Por ahora el Gobierno solamente pagará las deudas exteriores a Morgan y Speyer, suspendiendo el pago del financiamiento de Obras Públicas. Se reclamará el resto de la plata acuñada

Una comisión de la Cámara Nacional de Comerciantes e Industriales, compuesta por su Presidente señor Benjamín Fernández, Genaro Escalante, Tesorero, Eusebio Olaviarrieta, Marino Espina, doctor García Rivera y doctor José M. Mantecón, visitaron al señor Secretario de Hacienda, para participarle que estaban en la mejor disposición y buenos deseos de cooperar con el actual Gobierno en todo cuanto concerniere a dicha Cámara; y para hacerle entrega de un acabado plan de Reforma Tributaria y Legislativa.

El Secretario de Hacienda hizo presente a dichos señores el agradecimiento del Gobierno por la cooperación que le brindarán todas las ramas del Comercio y la Industria, y prometió que tan pronto se encuentre reorganizado el funcionamiento de la Secretaría, que actualmente tropieza con la dificultad de que muchos funcionarios han abandonado sus puestos, se propone dedicarse al estudio de las medidas que son necesarias tomar en relación con los tributos actualmente en vigor y que tendrá mucho gusto en tomar en consideración el plan que se les presenta

DESTRUIDAS LAS PRINCIPALES ESPONJERIAS DE BATABANO, POR LOS MISMOS PESCADORES

El Presidente pide a la prensa que lo juzgue

La Universidad y la caída definitiva del régimen

Por SALVADOR MASSIP

La Universidad, consecuente con misma, ratificó su actitud del 9 diciembre de 1930 pidiendo la del régimen. Hace tres años, tición se hizo en términos ge les, limitándose al «régimen», más especificación. Hoy se hace odo más concreto y detallado: niversidad pide la disolución del reso y la destitución de Gober res, Consejeros Provinciales, Al s, Concejales y Presidentes y les de Juntas de Educación. en una palabra, la destitución odos los funcionarios públicos ocupan cargos electivos.

a Universidad no habría dado un paso de tanta trascenden si los funcionarios cuya desti n pide debieran, efectivamente, cargos al sufragio del pueblo. es que en Cuba, desde 1928 en nte, no se celebraron elecciones. mayoría de los que hoy ocupan s electivos los obtuvieron por or de Machado, los más, o por rrupción de los funcionarios rales, los menos. Las mojigan que con el nombre de elecciones s presenciado en Cuba en estos os años no han sido más que scarado escamoteo de la volun popular.

petición de la Universidad se a a la realidad de los hechos. stos momentos nos encontramos presencia de una revolución fante, que ha echado abajo una dura. Un régimen dictatorial do cae, cae todo entero. Sena , Representantes, Gobernado , Consejeros Provinciales, Alcal Concejales y Presidentes y Vo de Juntas de Educación no representantes del pueblo, si e Machado. Al desaparecer Ma o ya no representan a nadie. régimen que esos funcionarios sentaban perdió su vitalidad, ntamente toda su vitalidad, en mento en que Machado emprendió la fuga rumbo a Nassau. Deca a la dictadura, sus miembros dren.

Universidad ha pedido la di ión del Congreso; pero esa pe n es casi innecesaria, porque el reso, de hecho, se ha disuelto a ismo. La mayor parte de sus mbros se encuentran ocultos o fu os y los que conscientes del ac estado de cosas conservan el imiento de la propia estimación, hecho renuncia de sus cargos. Gobernadores de las seis pro as o han abandonado sus car o han renunciado a ellos for s por la opinión pública. Han o porque toda su autoridad no otra cosa que una delegación o reflejo de la autoridad de Ma o.

cuanto a los Consejeros Pro ales, constituían cuerpos deli tes de opereta, remedos pro nos del Congreso Nacional. s alcaldes, en vez de represen la comunidad, representaban a ado. No tenían otro poder y prestigio que el que recibían y aban de la dictadura. El pro o de alcalde del régimen caído el señor José Izquierdo, alcalde Habana. La administración cipal del señor Izquierdo en la al era el modelo que ofrecía ado a los demás alcaldes de la ública; pero justo es reconocer aunque muchos se esforzaron imitarlo, ninguno llegó a igua ¡Era imposible! El señor Iz rdo dió a sus colegas el ejemplo debían seguir a raíz de los su del once de agosto: la fuga. eso es que el pueblo, ante el dono o la renuncia de los al s, ha llevado a las alcaldías a ados y respetables vecinos, que constituído ejecutivos municipa de facto.

s Concejales, con muy raras ex ones, eran dignos de los Alcal Diríase que para constituir los tamientos se escogían en todas s los peores elementos sociales, como los Alcaldes tomaban co modelo al Alcalde de la Habana, Concejales tomaban como mode los Comisionados del Consejo erativo. ¡Es todo lo que hay que !

s Juntas de Educación no han más que instrumentos de los ues locales para malear y per r la enseñanza. La escuela pri a se encuentra en el más la ble estado de postración en to República. Así como la admi ación municipal de las ciudades ueblos del interior tomaba por elo la de la Habana, asimismo Juntas de Educación del interior aban por modelo la de la capital República. Y la Junta de Edu n de la Habana tuvo que supri Machado, por decreto, ¡por ex de corrupción!

os restos del régimen caído son ue la Universidad desea que des zca. Llama la atención el ho de que en casi todas las ciuda y pueblos del interior, el pueblo, ido por «abecedarios», haya he una pequeña y pacífica revolu constituyendo Gobiernos muni es de facto. Y llama también ordinariamente la atención que Alcaldes revolucionarios sean res de solvencia moral, que go en sus respectivas localidades, de ayor consideración y prestigio. Universidad no podía pedir la ción del Congreso sin pedir al mo tiempo la destitución de los s funcionarios electivos del ré n de Machado, y al asumir esa d lo hace consciente de que ello ica el establecimiento de un ré n de facto. Así como en 1930 titud de la Universidad dió a rotesta general entonces existen n el país un prestigio de que has ntonces no había gozado, asimis en 1933, la actitud de la Universidad significa la condenación irremisible del Congreso y de los otros restos del régimen dictatorial caído.

Será respetada la libre emisión del pensamiento

Una comisión de reporters se entrevistó con el Dr. Céspedes, a quien ofreció su cooperación

Los miembros del Directorio de la Asociación de Repórters de la Habana (Círculo Nacional de Periodistas) estuvieron a saludar al Presidente en la mañana de ayer con el actual Presidente, nuestro compañero Mederos, quien saludó al Dr. Céspedes ofreciéndole la adhesión entusiasta de la clase que representaban y aludiendo al pasado oprobioso para la prensa del que acabamos de salir.

El Presidente realmente emocionado contestó con un breve discurso que transcribimos:

No necesito escribir con palabras mi adhesión a la prensa y mi afecto hacia ustedes. Habrán observado que he tenido siempre para los periodistas una actitud de franca simpatía, y pienso continuar teniéndola. Desde el primer momento, apenas juré el cargo, hablé de mi profunda adhesión a la libertad de la prensa, que considero un vehículo de civilización y de progreso en todos los países del mundo y que por esas circunstancias exige un libre desenvolvimiento.

Para continuar esta línea de conducta que me he trazado cuento con la opinión pública y cuento con ustedes, a quienes pido que juzguen imparcialmente mis actos de gobierno, para que mi obra gubernamental llegue al pueblo a través de juicios exactos.

Habrán tenido ya conocimiento del trascendental acontecimiento de anoche, obra definitiva de la revolución. Ahora no tengo más que decirles respecto a ese suceso. Ahora empieza el período de la lucha ciudadana, momento en que deben de dedicarse a las actividades políticas todos los que de algún modo puedan contribuir a elegir el nuevo gobierno. Hay que ir organizando las fuerzas electorales. El que obtenga el triunfo en las próximas elecciones, que positivamente serán libre expresión de la voluntad popular, ese será mi sustituto.

En cuanto a mí, ya ustedes ven, no tengo ambiciones. Con el acortamiento de mi período gubernamental, que según el decreto de anoche se reduce a un año de los dos a que tenía derecho, he querido dar un ejemplo de desinterés, renunciando a mi permanencia en el poder por más tiempo del necesario para empezar los destinos de Cuba por rutas de normalidad y de progreso.

Dondequiera que yo esté, en el poder o fuera de él, aquí o en el extranjero, el pueblo cubano sabe que soy un hombre amante de la libertad, no por principio solamente, sino también por espontáneo sentimiento, y el pueblo me tendrá asimismo dispuesto a cualquier sacrificio.

Respecto a los sucesos consecuencia natural de todas las conmociones revolucionarias, sólo puedo decir que ciertas cosas han resultado desagradables y cesdizen de nuestra cultura. Pero ya ese instante de la pasión ha pasado, y llega la hora de que se deje a los Tribunales de Justicia el cumplimiento de la Ley; y también, que cada ciudadano contribuya al restablecimiento de la paz. Puestas las manos en esta obra patriótica, todo se resolverá satisfactoriamente.

Quien ha triunfado aquí no es un partido político ni un grupo determinado. Quien ha triunfado aquí es Cuba. Cuba debe ser para todos los cubanos como un sólo haz de corazones y de voluntades. Evoco ante ustedes esta frase de mi padre, porque el momento es oportuno para ponerla en práctica. Si así lo hacemos, Cuba tomará pronto el lugar que le corresponde entre las naciones de su importancia. Nuestro porvenir es inmenso. Están en nuestras propias manos los destinos de Cuba. Esto que en 1897 o 1898 dije a Varona, el eminente filósofo, es hoy más que nunca una verdad.

De ahora en adelante me ocuparé de lo más importante, que es el pan del pueblo cubano. Espero que para esta labor me ayuden todos. Veo en cada uno de ustedes un colaborador lleno de esperanzas en el futuro de la República. Yo no diré como Zayas: Fe y adelante, sino «Confianza en que el porvenir es nuestro».

Mediten sus planes. Escriban en ese sentido. Este gobierno puede asegurar que ha restablecido la libertad y los derechos.

Ayudarán a los familiares de Alfredo López

Los Dependientes de Víveres inician una suscripción para la familia del líder caído

La Asociación de Dependientes de Víveres en General, considerando la orfandad y miseria en que han quedado la viuda e hijos del malogrado líder obrero Alfredo López, asesinado brutalmente por los sicarios del pasado régimen, ha acordado abrir una suscripción entre sus asociados, a cuyo efecto la colectividad citada encabeza la lista con la cantidad de cinco pesos, abriendo, a la vez, una suscripción pública, invitando al pueblo a que engrose la misma.

Al mismo tiempo, la Asociación de Dependientes de Víveres ha acordado invitar a todas las organizaciones obreras para que concurran el domingo 27 del actual, a las cuatro de la tarde, a su local social, Reina 3, altos, con objeto de organizar el Comité recaudador.

COMISION DEPURADORA E INVESTIGACION DEL ABC

Esta organización ha designado una comisión dentro de sus afiliados para la depuración de los empleados en las oficinas públicas y ruega a todos aquellos ciudadanos que tengan informe alguno contra los empleados venales de la anterior administración, se sirvan comunicarlo a nuestra oficina de Prado y Colón, en esta ciudad.

TRANSFORMACION — por ABELA

—¿Te acuerdas, padrino, cuando decíamos que nuestro vino era agrio?
—Pues ya ves, hijito: se nos ha vuelto almíbar...

Almanaque americano

AGOSTO 26 1879

Comienza la Guerra Chiquita

JOSE MACEO, aquel que en valor personal no pudo ser superado por nadie, se sublevó dentr ode la misma ciudad de Santiago de Cuba, el 26 de agosto de 1879, al grito bélico del mambí: **¡viva Cuba libre!**

Seguidamente se fué al monte. Y dió comienzo la llamada Guerra Chiquita, que estaba alentada desde el extranjero por el general Calixto García, que debía venir a ponerse al frente de ella. Por una serie de contratiempos, Calixto García no llegó hasta el año siguiente, que desembarcó en El Aserradero con solo diecinueve compañeros. La revolución, que empezó con pocos, pero muy escogidos paladines, era ya, por designio del destino, un fracaso inevitable.

Quintín Bandera se incorporó de los primeros a José Maceo. Y juntos comprometieron al general Guillermo Moncada (Guillermón); éste consideraba el movimiento algo precipitado y proponía aplazarlo, pero no pudiendo contener a sus amigos, al verlos alzados, se unió a ellos sin vacilar para seguir su suerte.

Emiliano Crombet fué otro de los principales alzados de Santiago de Cuba.

Jesús Rabí y Fleitas se levantan en Bayamo y Manzanillo. Belisario Grave de Peralta, Angel Guerra, Limbano Sánchez y Francisco Varona Tornet, capitanean los de Holguín, Ramos revoluciona a Guantánamo. En Tunas, aunque más débilmente que en los puntos citados, también hay quien secunde la rebelión.

A principios de Noviembre estalla la guerra en las Villas, siendo los jefes figuras tan prestigiosas figuras como los generales Serafín Sánchez, Francisco Carrillo y Emilio Núñez. **Pancho** Carrillo, con la brava gente de Remedios, libra veinte gloriosos combates. Al fracasar el movimiento en Oriente, convencido de la inutilidad de su aislado esfuerzo, acepta del gobierno español la oferta de «puerto libre» y se embarca para los Estados Unidos con algunos adictos.

Viene de Jamaica Gregorio Benitez, el valeroso brigadier de la Guerra Grande, y se traslada a Puerto Príncipe, su tierra, e intenta generalizar la revolución. Esta vez, el legendario Camagüey no responde, como respondió en todas las demás ocasiones en que la Patria lo llamó. Estaba eshausto a consecuencia de su grandioso esfuerzo en la anterior campaña.

Goyo, Benitez regresó a Oriente y en Campechuela lo entregan al enemigo, que lo sorprende y lo mata. Otro que muere fusilado es Cecilio González. En los combates de las Villas, muere Sixto Núñez, hermano del inolvidable Emilio. También cae peleando Bernardo Núñez, de bizarras condiciones militares.

De los expedicionarios de Calixto García perecieron casi todos. Recordamos algunos: José Medina y Johnson, que murieron en plena Sierra Maestra; Pio Rosado y el italiano Artanza, fusilados en Bayamo; Ramón Gutiérrez, fusilado en Manzanillo.

Se ha dicho con razón que la Guerra Chiquita es la revolución que empezó con mayores bríos. Por desgracia no se contó en los momentos iniciales con un jefe que pudiera hacer valer su autoridad sobre todos y unificar el mando. Dice Enrique Colazo que José Maceo, Guillermo Moncada y Jesús Rabí nunca llegaron a estar de completo acuerdo en cuanto a la dirección de las operaciones.

Muchos se presentaron. Otros capitularon. El mismo Calixto García se vió obligado a hacerlo, para salvar la vida a los que continuaban en la manigua.

El general García —según Vidal Morales— fué tratado con alguna consideración por el general Blanco. Enviado a la península, lo tuvieron preso unos tres meses, primero en el castillo de Alicante y luego en el de Santoña.

Cuenta Collazo, en cambio, que algunos jefes, a quienes se les ofreció embarcarlos para el exterior, fueron engañados por Polovieja y Pando, generales coloniales. En alta mar, del barco en que iban los transbordaron al «Fernando el Católico», que los condujo a los presidios de Africa.

Emilio Núñez estuvo detenido en el castillo del Príncipe de la Habana. Luego pasó a los Estados Unidos.

En la guerra chiquita se alzaron seis mil patriotas. Centenares murieron. Mil quinientos fueron deportados y muchos emigraron, entre ellos, José Maceo.

Los intransigentes creyeron ganada la partida. Y la Metrópoli no se preocupó en escoger buenos gobernantes ni en hacer nada para contentar al pueblo cubano.

M. R. Maribona Viña.

Han terminado los fraudes en los alcoholes

Las Compañías de Fianzas serán fiscalizadoras de sus fiados, evitando que puedan delinquir

Uno de los problemas más grandes que confrontaba el nuevo Jefe de la Sección del Impuesto de los 35 millones, era que la reglamentación vigente exige que los fabricantes de alcoholes y licores prestaran fianza para garantizar los impuestos sobre las mercancías, pues las compañías fiadoras, dado el estado de desorden reinante en que algunas fábricas se llevaron casi la totalidad de sus existencias, se negaban a emitirles pólizas.

Pero vistas las garantías que el nuevo Jefe, señor Bienvenido Martínez ofrece, invitando a que las compañías de fianza intervengan en los balancas de sus fiados, es decir, que se constituyan en agentes fiscales, han prestado apoyo en este sentido al nuevo gobierno y con módica prima otorgan ya las pólizas de fianzas que requieren dichas industrias. Esa medida, como todas las que se implantan por la pericia del nuevo Jefe de la Sección de Alcoholes de la Secretaría de Hacienda, acabarán para siempre con los fraudes en los impuestos sobre alcoholes y licores.

3,000 hombres han brindado sus servicios

Se ofrecen para mantener el orden público. Quince huelgas hay actualmente en el país

Se recibió anoche en la Secretaría de Gobernación un telegrama del Comité Revolucionario de Sancti Spíritus poniendo a disposición del Gobierno tres mil combatientes, perfectamente disciplinados y armados, para acudir al restablecimiento del orden y a la garantía de la soberanía nacional.

NUMEROSAS HUELGAS PLANTEADAS

El doctor Rodolfo Méndez Peñate, Subsecretario de Gobernación nos informó que el Departamento confronta en la actualidad numerosos problemas de huelgas, que pueden ascender a quince, interviniendo en todas ellas en lo que concierne al mantenimiento del orden y a la solución.

EN EL CENTRAL «PRESTON»

Anoche mismo en dicha Secretaría se recibió un telegrama del Comité de Huelga del central «Preston», en Oriente, dando cuenta de la huelga allí existente y solicitando de Gobernación que intervenga.

EXISTE NORMALIDAD EN EL PAIS

Fuera de los casos de desorden público, sin conexión con plan alguno determinado, la Secretaría de Gobernación informó que la normalidad es absoluta en todo el territorio nacional.

BURO DE INVESTIGACION

En vez del extinguido Cuerpo de la Policía Secreta, el referido Departamento dispónese a crear el Buró de Investigaciones de la Secretaría de Gobernación. Oportunamente se dará a conocer la resolución pertinente, así como el personal que lo servirá.

Una comisión de abogados será la auxiliar de los fiscales, para depurar responsabilidades

La Ley de Amnistía no comprende la mayoría de los delitos cometidos por los funcionarios del anterior régimen; muchos crímenes y exacciones caen fuera de la Ley de Amnistía

Con el objeto de orientar las protestas y recabar las sanciones adecuadas para las irregularidades cometidas por el gobierno de Machado y obtener las necesarias reparaciones a todos los crímenes realizados, el Secretario de Justicia Dr. Carlos Saladrigas ha dictado un decreto nombrando una comisión de abogados. Hé aquí dicho decreto:

RESUELVO:

Designar a los doctores Pablo F. Lavín y Padrón, Carlos A. Revilla y Langwith, Alfredo Pequeño y Mejías, José María Zayas y Portela, Carlos Piñeiro y Crespo, Antonio González Parra, Luís Rodríguez Parra Lazo, Benito Larín y Pelea, Rogelio Hernández Sánchez, Esteban Alfonso Zalba, Enrique Llansó y Ordóñez, José Manuel Fuente y Carretero, Bernardo Caramés y Camacho, José Antonio Vilaverde y Ariza, Gastón de Cárdenas y Forcade y Enrique Castellanos y Henríquez, para que formando una Comisión Depuradora, auxilien colectiva e individualmente a los Fiscales de la República en la persecución de los delitos referidos, teniendo dicha Comisión el carácter de honorífica y gratuita. Comuníquese al señor Fiscal del Tribunal Supremo y extiéndase los correspondientes nombramientos.

La Comisión de letrados que ha comenzado sus labores en la Secretaría de Justicia ha hecho la siguiente declaración de principios sobre la naturaleza de la ley de amnistía:

Sobre el problema de la última Ley de Amnistía podemos decir que no comprende y exonera la responsabilidad penal y civil de los autores de las graves infracciones cometidas en la administración anterior.

Pueden ser objeto de juicio y de sanción, sin dificultad alguna, la serie numerosa de delitos comprendidos en los títulos del Código Penal que no abarca la citada ley de Amnistía. En esta categoría se hallan las falsedades, defraudaciones y exacciones ilegales cometidas.

En lo que respecta a los delitos cometidos contra las personas, la Ley de Amnistía no comprende la mayor parte de los crímenes perpetrados, pues no fueron cometidos, como dice la ley «con motivo u ocasión del movimiento revolucionario o propaganda oposicionista o terrorista o de su prevención o represión», así, por ejemplo, el crimen de los Freyre de Andrade y otros muchos más, que fueron gravísimos y horripilantes atentados a los sentimientos fundamentales de humanidad.

LAREDO BRU Y COSME DE LA TORRIENTE, VISITARON ANOCHE AL PRESIDENTE

Cuando abandonamos el Palacio en la noche de ayer quedaban conferenciando con el Presidente los líderes del nacionalismo Coroneles Laredo Brú y Cosme de la Torriente. El repórter les interrogó acerca de los próximos pasos del gobierno respecto al nombramiento de miembros para la Comisión Consultiva, forma que ésta asumiría y otros problemas del futuro inmediato a lo que contestó el Dr. Torriente que no era posible en tan breve lapsus de tiempo, acometer la resolución de esos problemas que no obstante ya se estudiaban. Que mucho se había adelantado con la promulgación del decreto de hoy con la sprovisiones que ya todo el mundo conoce, en el sentido del establecimiento de la Revolución en el Gobierno.

El ABC reitera su oposición a los desórdenes

El carnet no autoriza a nadie para fungir de autoridad. Los autos ocupados serán recogidos

I—El Comité de Orden Público hace saber y declara:

Primero: Que el carnet es solamente un sistema de identificación personal, y no es válido para representar a la organización en ningún acto especialmente aquellos que mermen la autoridad militar o policíaca.

Segundo: Ningún miembro de esta organización está autorizado para incautarse de automóviles, documentos, armas etc., a menos que esté provisto de credenciales especiales.

Tercero: Ningún miembro de la organización está autorizado para portar armas a menos que tenga un permiso especial de este comité refrendado por la Comandancia Militar. Los que contravinieren esta disposición lo harán bajo su exclusiva responsabilidad personal.

Cuarto: Ningún registro domiciliario aun los autorizados, podrá realizarse durante horas de la noche, debiendo en todo caso establecerse una vigilancia hasta que llegue el día a menos de ser atacados desde el interior de las casas, en cuyo caso actuarán de acuerdo con las circunstancias.

Quinto: Todo individuo que se haya incautado de automóvil perteneciente a personas del régimen anterior, deberá comunicarlo al comité de Orden Público en el término de 48 horas con objeto de formar un censo de las máquinas ocupadas realmente por individuos de esta organización.

Sexto: En casos de embarques clandestinos de personas acusadas de haber cometido delito en el pasado Régimen o de estar ocultas cuya situación deba resolverse urgentemente se recomienda dar cuenta a este Comité con datos exactos que a su vez se harán conocer a las autoridades militares y policíacas, que han prometido su cooperación para resolver rápidamente los casos de Justicia.

Séptimo: En caso que no sean considerados de urgencia los miembros de esta organización comunicarán por escrito a este Comité cuantos datos sean necesarios para esclarecer los hechos, firmando de su puño y letra esta acusación junto con su domicilio.

Octavo: El A B C prohibe terminantemente el saqueo, y los documentos, Armas, etc. que sean ocupadas por los Abecedarios, previo permiso serán remitidas a este Comité para su custodia, entregando al remitente comprobante recibo.

Comité de Orden Público

El A B C es la esperanza de Cuba. Todos unidos bajo la bandera del A B C.

25 de agosto de 1933 a las 7 de la noche.

Un tribunal investigador de riquezas

La OCRR pide la incautación de las propiedades y capitales mal adquiridos por funcionarios

El señor J. A. Richardson, Secretario del Ejecutivo de la O. C. R. R., ha dirigido, con fecha de ayer, una comunicación al Hon. señor Presidente de la República, dándole cuenta de un importante acuerdo tomado por dicha Organización, proponiendo la creación de un Tribunal Investigador de Riquezas para que efectúe la debida depuración de los capitales y propiedades mal habidos durante el pasado Gobierno.

Sintetizada, a lo que nos vemos obligados por la falta de espacio, dicha comunicación expone:

«El Gobierno derrocado con el beneplácito y contento del pueblo de Cuba, se caracterizó no solo por la práctica continuada del asesinato, sino por el despojo sistematizado de la cosa pública por los gobernantes o dirigentes y por aquellas personas que éstos autorizaban como premio a la cooperación que prestaban para la realización de su incalificable desgobierno.

«Para conseguir sus propósitos se valieron de todos los medios, incluso el haber sobreseído el pago de las obligaciones corrientes de orden interior y haber comprometido la República con deudas exteriores de dificultoso modo de abonar por la forma en que han sido contraídas».

«Somos conocedores del sentir popular, ya que con el pueblo convivimos, y nos hacemos eco de su modo de pensar, al someter resolución por la que se acuerde el declarar ante la opinión pública que esta organización resuelve que el Estado debe incautarse de las propiedades mal habidas y de los capitales mal adquiridos a la sombra del funesto régimen desaparecido, nombrándose al efecto, un Tribunal «Investigador de Riquezas», con facultades que se reglamentarán, debiendo esta propia organización, al solicitar del Honorable Sr. Presidente la creación del mismo, someter un proyecto de organización y Reglamentación del citado Tribunal para que lo estudie y apruebe en todas sus partes o le introduzca las modificaciones que estime procedentes, pero que servirá de base para el que en definitiva se acuerde y tendrá, como mérito indiscutible, el ahorro de tiempo en el desenvolvimiento de la idea».

«El producto de lo que se recaude se empleará para pagar, en una proporción del 60 por ciento, la deuda exterior, y en una proporción de 40 por ciento, la deuda interior».

La O. C. R. R., envió conjuntamente al Jefe del Estado, dicho proyecto de Organización y Reglamentación del citado Tribunal.

Los patronos violaron el pacto que hicieron

Alfredo Botet nos cuenta anécdotas de la revolución

El joven abecedario narra sus acciones de guerra y su rápida huida de Cuba

Alfredo Botet, abogado, miembro del A B C y jefe de su sección de acción desde que se fundara hasta Octubre de 1932, se encuentra en la Habana de nuevo. Regresó el día 22 en el Morro Castle.

Tan significado miembro abecedario visitó ayer, en compañía de su hermano, Gustavo, también conocido oposicionista, la casa del DIARIO.

Alfredo Botet nos habla— firme la palabra, ágil el ademán;—«Desde que Machado inició su sangrienta tiranía, comencé a laborar por su derrocamiento, tratando de organizar fuerzas y elementos de combate. Juntas, cambio de impresiones con oposicionistas, primero, y luego los medios para lograr nuestro propósito. En lo que pudiéramos llamar primera época, trabajé junto al comandante Arturo del Pino, valiente entre los valientes, que supo vender su vida a caro precio antes de entregarse a los sicarios del tirano».

Luego—segunda época— comenzó la cruzada en el A B C y otros sectores revolucionarios, al lado de Pío Alvarez, Carlos Manuel Fuerte, Mariano González.

Al mencionar a Mariano González, Botet se detiene y repite el nombre, exclamando:

—«Mariano González. Tenía 18 años. Fué un verdadero héroe, y de un idealismo perfecto. Siempre conmigo llevo la fotografía de su cadáver mutilado. A MarianoGonzález se le debe rendir un homenaje especial».

Botet agrega.

—«En toda campaña revolucionaria, acaso lo más interesante sea la anécdota». Una noche— cuenta Botet—estaba empeñado con Pío Alvarez y otro muchacho en una acción de guerra. Como el automóvil que llevábamos era casi una carrancia, a poco de salir se resistió a andar. Tengo que decir que era en días de la revolución de Agosto de 1931. El gobierno extremaba su persecución y su matanza. La policía acuartelada y el Ejército patrullando las calles. En algunos barrios, en el Vedado, por ejemplo, la vigilancia era extrema. Se registraba al peaton y a todo vehículo. La porra estaba en su apogeo y en automóvil y a pie sembraron el terror. Como es lógico suponer, la descomposición de nuestro auto era condenarnos a muerte pues el artefacto iba cargado de dinamita y armas. Nos bajamos de él rápidamente para registrar el carburador. Y, asómbrese, un soldado del Ejército de centinela en la esquina próxima y al cual ignorábamos, se dirige a nosotros. Mis compañeros y yo nos miramos: estábamos perdidos. Todos aguardamos a que llegara. Entonces yo me separé un metro dispuesto a hacerle fuego si hacía intención de registrar. Pero no. El soldado, que se las daba de chofer, bien porque nos estimó «porristas» o porque no nos conocía, llegó, se aproximó al motor, exclamando: «los voy a ayudar, yo entiendo un poco de esto. Y quitándose la chamarreta, que dejó caer precisamente en la parte trasera del carro en la cual llevábamos bombas y fusiles, comenzó su labor».

Alfredo Botet, y el círculo que le escucha no sale de su asombro. Prosigue:

—«Hora y media estuvo el soldado trabajando. Cuando terminó, yo quise entregarle una propina, pero se negó aceptarla y tomando la chamarreta se dirigió a su puesto, pero cuando daba pasos apresurados, me le acerqué y le puse un duro en el bolsillo, mientras protestaba: ¡no, no, nada me deben, somos compañeros!»

Luego cuenta su salida del país obligado por la persecución terrible de que era objeto. Salió vestido de marinero y se escondió en el doble fondo de un vapor, sin comida, sin agua, sin luz. Propiciaron su salida un miempro actual del gabinete y un ingeniero norteamericano, residente desde hace años en Cuba y que por cierto—dice Botet —ha prestado valiosos servicios a la revolución.

La conversación se enfoca sobre el momento actual, luego de hablarnos del pintoresco expediente de extradición de que fué objeto y de cómo por él fueron perseguidos sus hermanos Gustavo, Catedrático y José Francisco, estudiante de medicina estando todos en Norteamérica, termina:

—«Es menester consolidar la situación actual, apoyando el Gobierno del Dr. Carlos Manuel de Céspedes. El ciudadano ha de ser personalmente un garantizador del orden y sobre todo hay que evitar todo hecho ilícito, toda violencia, y menos a nombre del A B C realizados. Anoche se tomaron al respecto enérgicos acuerdos. Nuestro triunfo debe ser la restauración de la vida cívica, del derecho, de la justicia».

PROXIMA SOLUCION DE LA HUELGA DE CAMAGUEY

El Dr. Raúl de Cárdenas, secretario de la Presidencia, llamó a los repórters al tercer piso de Palacio para informarles personalmente que acababa de hablar por teléfono de larga distancia con el Secretario de Comunicaciones del actual gabinete del Dr. Céspedes ,quien le comunicó que la huelga de los ferrocarriles de Camagüey estaba en rápida vía de solución satisfactoria y que estimaba que para el lunes estarían reanudadas las comunicaciones ferroviarias, pero que las negociaciones marchaban con lentitud.

Ascienden las pérdidas a mas de $200.000

Dieron fuego a los depósitos de esponjas y saquearon varias casas. Declarada la Ley Marcial

Desde hace algún tiempo los pescadores de esponjas se quejan de que los compradores les pagan un precio ridículo, que no les alcanza ni para mantenerse.

Con tal motivo se decidieron a no entregar las mismas hasta que no se les abonase una cantidad superior, pero el miércoles se decidieron a reunirse con los patronos, acordando establecer un precio mínimo.

Ya pues zanjada la cuestión los pescadores sacaron a subasta las esponjas, turnándose los barcos que se encontraban en la bahía.

Tomaron participación en la misma 27 barcos, de distintas casas, poniendo los compradores precio solamente a algunas partidas de dos de los barcos.

En vista de la actitud asumida por los compradores, que violaba visiblemente el pacto, los pescadores se reunieron en su local social, saliendo los más exaltados a la calle para formular públicamente su protesta.

Pocos momentos después ardian las casas de Pereda y Cía., y de Fernández y Hermanos, que fueron también saqueadas por personas ajenas al problema obrero, quienes se llevaron más de treinta mil pesos que se calcula que existían en las cajas de caudales de las mismas.

El fuego se propagó a la Zona Fiscal de Batabanó y a la notaría de Fernández Arencibia, pero todos los documentos y valores fueron salvados debido a la rapidez con que actuaron el Administrador de la misma y el notario a que hemos aludido.

También fueron asaltadas las esponjerías de Juan Esrakis, Manuel Fernández Gamoneda, N. Vouvalis y Cía., Tiliacos y Sobrinos y otras, donde destrozaron todo el material y las mercaderías en existencia, así como la casa del doctor Camps, que fué el director de la casa de socorro durante el machadato.

Al conocerse el pánico que había en la población, las dotaciones de los barcos de la Marina Nacional «24 de Febrero» y «Matanzas» trataron de establecer el orden sin apelar a la violencia.

A pocas horas de comenzado el fuego hicieron explosión varios petardos y dos bombas, ignorándose quienes fueran los que las colocaran.

En vista de los acontecimientos la Secretaría de Gobernación ha designado Supervisor Militar al comandante de la Marina de Guerra Sotolongo quien ha dictado una orden para que ninguna persona, sin causa justificada, salga de su casa después de las ocho de la noche y para evitar los grupos de más de dos personas.

Los bomberos del Surgidero fueron auxiliados en su gestión por una bomba del cuartel de Zulueta y Corrales, que fué enviada especialmente.

Las pérdidas se calculan en más de doscientos mil pesos y se rumora insistentemente que los dueños de los talleres de elaboración de esponjas y las casas armadoras de buques retirarán sus negocios de esta localidad.

Como quiera que las pertenencias destruidas son en su mayoría de ciudadanos españoles, se han formulado varias quejas ante el Embajador de España.

Los señores José Fernández, Agustín Alonso, Juan Mestas, Manuel Pereda, Mateo Romillo, Serafín Milopoulos y Antonio Zumba se han visto precisados a refugiarse en los buques de guerra a que hemos hecho referencia.

El Secretario de Gobernación ha prometido interponer sus buenos oficios a fin de que no se efectúe el traslado de negocios de que se ha hablado ya que ello ocasionaría un gran daño a la localidad y sumiría en la miseria a gran número de familias.

REPARTEN MAS DE DOS MIL PESOS EN VIVERES LOS AGENTES DEL «DIARIO»

Los propietarios de los almacenes de víveres Palomera y Naverán, agentes del DIARIO, en esta localidad, han tenido el bello rasgo de distribuir el viernes, gratuitamente, todas las mercancías de su almacén entre la población pobre.

Se cree que asciende a más de dos mil pesos el importe de los mismos. Palenzuela. Corresponsal.

EL SR. JUAN V. AGUILERA HACE UNA ACLARACION

Hemos recibido del señor Julián V. Aguilera, distinguido comerciante, la siguiente carta, que tenemos mucho gusto en publicar:

Agosto, 24 de 1933. — Señor Director del DIARIO DE LA MARINA. Habana.

Señor: He oído por radio, mi nombre, como favorecido con 68 pesos por Zubizarreta. Con este señor no he tenido más contacto que obligarle a que me pagara en octubre 21 del año 1931 la cantidad mencionada por haber sido él, el fiador solidario del inquilino Manuel García, que ocupó el piso segundo de mi casa, Belascoaín número 613, con renta de 34 pesos mensuales, y para la aclaración que estimo de justicia, a usted suplico la publicación de lo anterior. Gracias por el favor, y respetuosamente quedo, atento y s. s., — Julian V. Aguilera.

M.E.C.D. 2016

¿Le pica la piel o siente Quemazón?

El Ungüento Cadum hace cesar la quemazón y picazón y proporciona alivio al instante. Produce un efecto calmante y cicatrizante asombroso cuando se aplica sobre la piel irritada o inflamada. Ha probado ser un gran alivio para millares de personas que durante años han estado sufriendo de eczema, acné (barros) granos, furúnculos, úlceras, erupciones, urticarias, ronchas, almorranas, comezón, sarna, heridas, arañazos, cortaduras, lastimaduras, ásperos, postemillas, escaldaduras, sarpullidos, quemaduras, costra, magulladuras.

40 AÑOS de ÉXITO
VINO-LECITHINO
PEPTONA-BARNET
FERROFOSFATADO
3 Copitas alimentan más que 100 gramos CARNE FRESCA
Todo se asimila pronto sin digerir, descansa el estómago y el hígado
PREPARADO POR Droguería "Sarrá" - La Mayo

FARMACIA Y DROGUERIA DANHAUSER DE TURNO HOY
NEPTUNO Y PERSEVERANCIA M 7971 7972 7973 3202

FARMACIA DROGUERIA "JOHNSON" DE TURNO LOS LUNES
Obispo No. 30 - TELEFONO A-2129

LA MAYOR 135 EDIFICIOS 700 EMPLEADOS SARRA DROGUERIA
ABIERTA TODOS LOS DIAS TODA LA NOCHE LOS MARTES
A-8020 A-3041

Farmacias de Turno

SABADO

HABANA

Ave de Italia Número 129	A-2171
Zenea y Perseverancia M-3202	M-7971
San Rafael 126	U-6902
Padre Varela número 117	K 4659
Plácido 4 (antes Bernaza) esq. a Obispo.	A-1235
Paula No 53	M-5462
Gral. Carrillo y Aramburu	U-6902
Gral Aranguren y Condesa	M-4516
Máximo Gómez 363 esquina a Matadero	M-4785
Zenea y Raimundo Cabrera	M-4684
Salud y Lealtad	M-5440
Finlay 115 entre Oquendo y M. González.	U-6712
Av. de Menocal y General Carrillo U-6890	U-6885
Gral. Aranguren y General Aguirre	M-4540
Máximo Gómez No 412	M-5371
Merced y Picota	M-8787
Aguila y Vives	M-4379
Ave de la República número 265	U-6822
Ave de Menocal número 72	U-8080
Padre Varela No 19	U-6855
Esperanza No 57	M-4034
Crespo y Refugio	M-4688
Máximo Gómez 128 esquina a Figura	M-8076
Ricla y San Ignacio	M-4710
Hospital y Jovellar	U-6630
Luz y Compostela	M-1900
Padre Varela 98	M-6657
Ave de Menocal número 42	
Oquendo y Víctor Muñoz	U-6803
Cárdenas No 55 A-2633	M-4501
Gervasio y Maloja	M-5155
Paseo de Martí número 104	M-8883 M-5453
San José y Lealtad	A-9966
Aguila 134	M-6667

VEDADO

Zapata entre A. y B F-6065	F-1365
Ave Gral. Machado 500 esquina a 22 F-6164	F-2888
Calle 12 y 21	F-6172
Calle 5 No. 40	F-5872
Ave de Wilson No 20.	F-6224
Calle 23 número 393 esquina a 4	F-6130

VIBORA

10 de Octubre y Avenida de Acosta	I-1179
10 de Octubre y Estrada Palma I-7759	I-7715
Delores y 15 Reparto Lawton	X-3058
Santa Catalina No 61	X-2317

JESUS DEL MONTE Y SANTOS SUAREZ

10 de Octubre No 367.	I-1492
Juan Delgado y Libertad	I-3636
10 de Octubre No 130	M-5303
Juan Bruno Zayas y Lacret, I-2727	I-2828
10 de Octubre No 267	I-7795

LUYANO

Cueto y Municipio	X-3048
16 y Pocita	X-2234
Ulacia y Carretera de Güines	X-2289
Fernández de Castro número 121.	I-7452

CERRO

Calzada del Cerro número 815	I-7272
Moreno 40 letra B	I-7410
Calzada del Cerro número 891	I-7342
Florencia y San Quintín	I-7585

NOTA.— Este grupo deberá prestar el servicio público todo el día y la noche de los Domingos y Fiesta y Duelo Nacional siguientes: Enero 15 y 28; Febrero 26; Abril 9; Mayo 20 y 21, Julio 2; Agosto 13; Septiembre 24; Noviembre 5; Diciembre 17.

Matanceras

FELICITACIONES

Las del día.

Son los saludos de esta fecha para las Blancas, que hoy celebran su fiesta onomástica y a las que me complazco en felicitar cumplidamente.

Blanca Castañer de Horta, la primera, la esposa de mi querido amigo Pedro Horta Burgos, de quien tengo encargo de decir que no recibirá.

Es también el onomástico de su hija «Yuya», blonda figulina que se destaca en nuestros salones tanto por su gentileza y su gracia, como su arte y su voz, que son dones que la enjoyan en rutilante marco.

Más de alegrías y de contento es esta fecha del 26 de agosto para aquella Quinta de los Horta, día de congoja y de rememoraciones, ya que hace hoy un año que falleciera la que fuera allí culto idolatrado de todos los suyos, la inolvidable Isolina.

Otra alta dama de nuestra sociedad, la señora Blanca Valera de Vallice, festeja su día hoy; y será objeto de congratulaciones muchas.

Blanquita Parraviciny de Reynaldos, la esposa del capitán doctor Rafael Reynaldos, actualmente alcalde matancero.

La señora de Reynaldos, será objeto hoy de un cálido homenaje por parte de cuantos en esta sociedad, la admiran, la quieren, y la distinguen, por sus bondades, su gentileza y su gran don de gentes.

Blanca Domínguez de Ponte, que tampoco recibirá por el duelo de la familia Montoro, a la que ha de enlazarse en próxima fecha uno de sus hijos, el doctor Pancho Ponte, prometido de la señorita Herminia Agüero.

Blanca Rosa del Campo de Pérez, Blanca Rodríguez de Prendes y Blanca Rives de del Campo.

Blanquita Cardoso de Díaz, a la que saludo afectuosamente.

Blanca Bobias de Moreno, bella y gentilísima dama, que es hermana de la notable poetisa señora de Carbó.

Blanca Luisa Vallice de Fernández Taquechel, una de las figuras más distinguidas que paseó por nuestros salones.

Es la esposa del Juez de Cienfuegos.

Y fué reina y leader de la juventud matancera en su soltería.

Blanquita Correa, Blanca Ponte, Blanca Díaz.

Una señorita de inspiradora belleza, de seductora gracia, de cultura y talento grande a la que se admira y se quiere muy mucho en nuestra sociedad: Blanca Escobar y Gallardo.

Con su nombre cierro la relación de mis felicitaciones.

TEMPORADISTAS QUE REGRESAN

De San Miguel.

Están desde el jueves en su casa de Milanés cuarenta, los esposos Salomón Obregón y Juanita Rodríguez, que pasarán los meses de verano en su chalet del Vichy cubano.

Adelantan su regreso el administrador de la Compañía del Tranvía y su esposa, por los preparativos de viaje que hace su hija mayor la encantadora Mimí, que para principios de septiembre embarcará rumbo al Norte al objeto de ingresar en un gran plantel educacional de aquella República.

En compañía de la señorita Candelario hará el viaje Mimí Obregón.

EN LA CLINICA MATANZAS

Quintina Cubas.

Ingresa hoy en aquella Clínica de la Calzada de General Betancourt, para someterse el lunes próximo a una delicada operación, que le practicará el joven y notable cirujano doctor Luis Tapia.

Operación que será un éxito como todas cuantas practica el prestigioso médico matancero.

Así lo deseamos todos.

SE POSPONE

La comida de mañana.

La comisión organizadora del homenaje a Raimundo Urréchaga, el simpático Cónsul de España, ha resuelto suspender el banquete que debía tener efecto mañana en el hotel Velasco, para fecha próxima que será oportunamente anunciada en los periódicos.

Cuantos están inscriptos en las listas de ese homenaje tan merecido que va a rendirse a Raimundo, quedan enterados de la decisión de la Comisión Organizadora.

Tómese nota, pues.

EN SAUTO

La función de hoy.

La compañía de los hermanos Morales actuará esta noche en nuestro primer coliseo, llevando a la escena el estreno de una obrita de palpitante actualidad, titulada «La fuga del tirano».

A precios populares y con las ansias que tiene el público de gozar de unas horas de solaz y esparcimiento, se verá esta noche lleno de «bote en bote» el teatro de la Plazuela de Estrada Palma.

CESAR CASAS

El Cónsul de México.

Pueden a él dirigirse cuantos se interesen por la excursión intesantísima, que el cinco de octubre próximo saldrá de la Habana con dirección a la vecina República hermana, la heroica tierra mexicana.

En el vapor Orinoco, de la Compañía Hamburguesa, harán la travesía los excursionistas, estando a cargo de la compañía todos los gastos de estancia en México y ferrocarriles y traslados a los pintorescos lugares que figuran en el programa que se ha combinado.

Cuesta el pasaje incluyendo como digo antes todos los otros gastos, ciento veinte y cinco pesos y a las oficinas del Consulado en esta ciudad, en la calle de Independencia pueden dirigirse los que deseen mayores informes sobre este tema.

LA VIUDITA DE BEZANILLA

Retarda su viaje.

Lo tenía fijado para el diez y seis, pero asuntos de interés para ella la han retenido aquí, esperando ahora el restablecimiento de su amiga la señorita Cubas, que como digo en otra nota de esta correspondencia, será operada el lunes en la Clínica Matanzas.

La viudita de Bezanilla Ondina Pollo, y su gentilísima hija, tienen tomado un apartamento en el gran hotel Inglaterra, de la Habana, del que son gerentes actuales los señores Soles, Paulino y Candito, nuestros caros amigos.

La popularidad del Inglaterra hoy, que fué sede del delirante entusiasmo que embargó a la Habana a la llegada del coronel Mendieta y el doctor Méndez Peñate, ha devuelto a la histórica acera del Louvre, su animación y su alegría.

Es el hotel fashionable habanero.

EL DOCTOR MORE

Entre nosotros.

Está desde ayer en Matanzas el abogado fiscal de la Audiencia de Santa Clara, doctor Rubén Moré y Almirall.

Pasará unos días junto a sus familiares y regresará a la Habana para fines de agosto, en que se espera en su hogar la llegada del primogénito, del primer fruto de su venturosa unión, con la señora Elvirita Borges y Oliva.

FLORES

Para las Blancas.

Las ofrecen en sus jardines, la señora de Amézaga y la señora de Macías, propietarias del Botánico y El Rosal, en todas cantidades y al alcance de todas las fortunas.

Los numerosos encargos que tuvieron ayer día de San Luis, esas acreditadas casas, no han agostado sus campos de cultivo y pueden hoy como ayer servir cualquier pedido que se les haga.

Llámese a los teléfonos 436 del Botánico y 797 del Rosal, para cualquier pedido.

UN RECITAL

Mañana domingo.

En Velasco, el teatro de frente al parque, nos ofrecerán en la mañana del veintisiete un interesante recital el poeta matancero Juan Santos Díaz y el joven bardo Panchitin Nodarse.

Hechas están las invitaciones entre nuestras principales familias que acudirán mañana a Velasco a tan ameno acto cultural.

LA ULTIMA NOTA

Para decir que se celebró esta mañana una misa en el Asilo de Ancianos del Paseo de Martí, en sufragio del alma de la señora Isolina Burgos viuda de Horta, de cuya sensible muerte se cumple un año en esta fecha.

Un año que ha sido de evocaciones constantes, de identificación con un dolor que ni lo aminora el tiempo ni lo desvanece la ausencia.

Paz en la gloria para aquella gran dama.

Manolo Jarquín.

LA UNION REVOLUCIONARIA PROPONE UNA MORATORIA DE ADEUDOS DEL ESTADO

El Directorio de Unión Revolucionaria, recogiendo el sentir de comerciantes industriales y propietarios, ha propuesto que por medio de un decreto presidencial se disponga que aquellos puedan abonar los adeudos que vinieren obligados a pagar al Estado, la Provincia y el Municipio, a partir del presente año fiscal de 1933 a 1934, con exclusión por el momento de los adeudos anteriores y que los pendientes, de los ejercicios anteriores aunque no queden condonados por ahora no sean objeto de apremio alguno hasta tanto las disposiciones legales que se dicten en el futuro resuelvan la forma en que los mismos deberán ser exigidos, rebajados o condonados.

EL RASGO DEL COLEGIO DE LOS PROCURADORES

El Procurador señor Isidoro Viota nos envía una nota relacionada con la sesión celebrada el lunes 21 por el Colegio de Procuradores de esta capital, en que se acordó exigir la renuncia a los magistrados del Tribunal Supremo que resulten culpables de que el machadato hubiera permanecido inconstitucionalmente atropellando al pueblo.

Al efecto, señala que dicho gesto, «magnífico y oportuno, es la repercusión de aquella otra sesión que hubo de celebrarse allá por el año 1930, en la cual se hizo adhesión de los procuradores al «Directorio Estudiantil», cuando se le pedía la renuncia al Presidente y que trajo como consecuencia inmediata que el desaparecido capitán Calvo hiciera su denuncia y comenzase a buscar a los citados para encarcelarlos».

PEDIRAN MEJORAS EN EL CENTRO DE VENDEDORES

El día 10 de septiembre y en todos los jardines de La Tropical, se celebrará el más grandioso festival conocido hasta la fecha, en donde no han de faltar numerosos regalos para las damas y muchas sorpresas para todos los asistentes. Fida su merendero con tiempo, y disfrute de las delicias que le ofrece en ese día el Centro de Vendedores Comerciales.

Y ya que hablamos del Centro de Vendedores Comerciales, queremos darles una buena noticia a todos los vendedores y es que esta sociedad se está ya ocupando ante los poderes de la Nación, de mejoras que a todos son necesarias, ya que entienden los dirigentes del mismo que ha llegado la hora de las reivindicaciones a que tanto derecho tienen todos los vendedores, los más útiles a las casas mayoristas y los más sacrificados dentro de las mismas, para lo cual la Junta Directiva está estudiando un plan amplísimo que todo vendedor debe de pasar por Barcelona 6 a conocer y dar su opinión ya que como dejamos expuesto ha llegado el momento que los vendedores estén unidos y laboren conjuntamente en bien de la clase, hoy tan mal tratada.

LA UNION LUCENSE VA A LA PLAYA DE VARADERO

El presidente de la sociedad provincial Unión Lucense, nos invita muy cortésmente a la excursión, que directivos, socios y asociadas, amigos e invitados, celebrarán mañana, domingo, día 27 de agosto. En cuanto la excursión haga alto en la playa azul, se obsequiará a todos los concurrentes con un excelente almuerzo. Los excursionistas saldrán de la calle de Sol número 2, a la una de la madrugada del domingo y regresarán de Varadero a las 5 p. m. del mismo domingo. En la ida, la vuelta y durante la fiesta, tocará la gran orquesta Daiquirí su más selecto programa musical.

Para asistir a esta gran fiesta reina gran entusiasmo entre todos los lucense.

Vayan, lleguen, coman y bailen y vengan sin novedad.

IRONBEER FOSFATADO

Ningún producto ha tenido un éxito tan franco como el IRONBEER FOSFATADO. Ello se debe a la alta calidad de las materias primas que empleamos en su preparación, y al cuidado esmerado que ponemos en su fabricación.

Los aparatos automáticos que usamos para embotellar permiten que la mano del hombre no toque en absoluto el producto, y todas las botellas son esterilizadas a vapor, antes de llenarse. Garantizamos que el IRONBEER FOSFATADO, NO CONTIENE BACTERIAS NOCIVAS A LA SALUD.

El precio de venta es el mismo de antes, a pesar del aumento de costo en su preparación.

TOME SIEMPRE IRONBEER FOSFATADO y conservará su salud. No tome cualquier refresco.

IRONBEER o NO BEBER

Pedidos A-9605

SOCIEDADES ESPANOLAS

El Centro Astur dedica piedad a todos los caídos

En la lucha titánica y heroica que derrocó la tiranía y q. no tiene ejemplo ninguna historia

Cuando las Instituciones son producto de los anhelos de los hombres que tienen un concepto amplio de lo que simboliza la libertad, que saben de las grandes luchas para obtenerlas, que solo anhelan el imperio de la justicia, ya que este es el reconocimiento de los derechos, es natural que al restablecerse la libertad y al volver de nuevo a imperar la justicia, que sean los primeros en rendir su tributo de respeto a los primeros en rendir su tributo de respeto a los que cayeron en la lucha.

Por eso la Junta General puesta de pie, guardando silencio rindió su tributo de homenaje, de admiración y de respeto a los que cayeron en la lucha por el restablecimiento de la justicia y por el imperio de la libertad.

Silencio de respeto, conteniendo la alegría que brota del corazón, ante la enorme, formidable jornada rendida por todos los hombres que sienten las inquietudes de la hora actual y la responsabilidad de ser justos y de mantener los principios de los pueblos libres.

Así ha rendido su homenaje el Centro Asturiano a los que cayeron, formulando sus votos porque el país lleve a cabo su reconstrucción tan necesaria para la vida del mismo.

SERVICIOS A LOS SOCIOS DEL CENTRO CASTELLANO

En días pasados se llevó a cabo una nueva reorganización de los servicios médicos del Centro Castellano, prosiguiéndose siempre en la mejora de todas aquellos que tiendan a ofrecer mayores ventajas y más comodidad. A este fin, se ha dispuesto el siguiente horario para las especialidades que tienen a su cargo los doctores del Centro Castellano:

Especialista de Vías Digestivas: doctor Eusebio Lorenzo, lunes, miércoles y viernes, de once a doce en el Consultorio del edificio social de Egido número 2.

Especialista del Corazón: doctor Ricardo Cuervo, martes, jueves y sábados, de una a dos de la tarde, en el Consultorio social de Egido número 2.

El doctor Eugenio Tororella, director-cirujano, atenderá sus consultas en el Consultorio de Egido número 2, los martes y sábados de diez a once de la mañana.

Mientras dure la ausencia del doctor Enrique Cuéllar, oculista, atenderá a los asociados el doctor Llanes, en su gabinete particular de Baños número 271, entre 27 y 19, de cuatro a cinco de la tarde, los lunes, miércoles y viernes.

El servicio a domicilio que ha sido reforzado, está a cargo de reputados médicos, que prestan su atención en la forma que se ha venido haciendo hasta el presente.

HOY LA GRAN VERBENA DE FEDERACION «S. MUTUOS»

Tendrá efecto hoy la grandiosa Verbena Una Noche en la Quinta Bastien, fiesta que patrocina la Federación de Socorros Mutuos de los Empleados del Comercio. Tocarán las orquestas de Antonio María Romeu, Belisario López, la Sonora Matancera, los Hermanos Martínez, el Nacional de Piñeiro, y Los Barcaleses. La Quinta habrá de lucir regiamente iluminada y habrá grandes atractivos para las damas, que tendrán la entrada gratis. Solamente valen las entradas 50 centavos.

La Federación está recibiendo muy valiosas adhesiones para esta fiesta que promete ser la «mejor fiesta del año».

Un grandioso éxito espera a los organizadores de esta Verbena, que han venido luchando mucho en la propaganda de esta magnífica fiesta, que habrá de servir para socorrer a los numerosos asociados necesitados de la Federación.

LA BENEFICENCIA CATALANA EN LA ERMITA MONSERRAT

El próximo domingo, día 27, como último domingo de mes, la Beneficencia Catalana celebrará su acostumbrada misa mensual en la hermosa Ermita de Monserrat, oficiando los Rvdos. Padres Escolapios de las Escuelas Pías de San Rafael. A las nueve y media en punto comenzará la misa. Todos los ómnibus que cruzan por la Calzada de Ayesterán, dejan a pocos metros de la Ermita.

LA FIESTA «CUBA LIBRE» EN EL Ctro. CASTELLANO

Será lo mejor del año. Las distinguidas comisiones nombradas para la buena organización de este será magnífico festival, se vienen anotando éxito sobre éxito, pero se destaca de ellas la encargada de la contratación de los conjuntos musicales y la del proyecto de transformar su magnífico palacio en algo así como el país de Jauja.

Hoy adelantaremos el nombre de los conjuntos musicales que ya han sido contratados, son ellos Jazz Band Hermanos Martínez, las orquestas de Antonio María Romeu, la de Belisario López, los Septetos Sonora Matancera, Cubano 1927 y otro que será escogido, solo falta la contratación del quinteto, y esta sección como quiere que todos los conjuntos que amenicen sus fiestas sean de los buenos esperan contratar al Quinteto Barcalés, por lo cual ruegan a su director pase por el Centro Castellano.

Elogio elocuente a los que gobiernan el Centro Gallego

Llevan de manera eficiente toda su administración para afirmar sus nuevas grandezas

Todo esto, naturalmente nos cuenta en una dulce y amorosa fabla un socio veterano, con quien trabamos conversación en la escalera del Centro:

«El cambio operado en el Centro Gallego de un tiempo a esta parte, en lo que atañe al orden en el trabajo a la atención que se presta a los socios y a una administración inteligente y honesta, es verdad que cualquiera puede fácilmente comprobar, con solo frecuentar todos los días la sociedad galaica, como lo hacemos nosotros en cumplimiento de nuestra misión informativa.

Es notorio que la alta dirección de la Sociedad consagra a esta todas las horas del día y parte de la noche, llevando el control de todos los departamentos y obviando las muchas dificultades que suelen presentarse en el desenvolvimiento de la vida social. Cuantos socios acuden en son de queja o reclamación de un derecho no importa su condición ni procedencia, si están dentro de la ley, salen completamente satisfechos, siéndoles además escuchada con todo interés cualquiera sugestión encaminada al bien de la colectividad. Y en relación con otros servicios ajenos a la Sociedad, basta que el peticionario haya sido socio para que se le atienda y trate de complacérsele, resultando el despacho presidencial un verdadero consulado.

En el orden administrativo, una contabilidad diáfana y depurada a disposición de todo el que quiera examinarla, demuestra en el acto la honestidad y economía conque se manipulan los fondos sociales, gracias a lo cual y a pesar de las mermas sufridas en la recaudación por virtud de las circunstancias que venimos confrontando, se atienden con puntualidad los compromisos actuales y muchos de los atrasados.

Al frente de la Sección de Sanidad, organismo importantísimo que se lleva las dos terceras partes de los ingresos, está otro hombre que solo plácemes merece, por su celo y su hombría de bien, que ha hecho de la casa de salud su constante ocupación, pudiendo decirse aquí con el aforismo popular que hacen más los que quieren que los que pueden.

Con gusto consignamos estos hechos para satisfacción de los socios de la prestigiosa institución gallega.

LOS ACUERDOS DIRECTIVOS DE «HIJAS DE GALICIA»

Siendo presidida por el señor Manuel Vicente Otero, asistido del secretario señor Dámaso Pérez Valenzuela, celebró junta ordinaria la directiva de la Sociedad «Hijas de Galicia», habiendo sido tratados y resueltos diversos asuntos de orden interior; así como conocidos y aprobados varios informes, entre ellos los rendidos por el director, administrador y jefe de la farmacia del Sanatorio social, demostrativos todos ellos de la buena marcha de la institución.

EN EL SANATORIO

En el día de ayer en la casa de salud de «Hijas de Galicia» el notable cirujano doctor Carlos del Valle, auxiliado por el doctor Augusto Navarro, practicó dos intervenciones quirúrgicas, siendo una de bocio; y el director y reputado laringólogo, doctor Antonio F. Barrera, intervino en catorce operaciones de su especialidad.

En los gabinetes de la Quinta, por médicos, cirujanos y especialistas, fueron consultados 301 asociados, y los médicos del servicio de urgencia efectuaron 23 visitas a domicilio.

Salieron dadas de alta: Consuelo Rodríguez, Magdalena Barge, Carmen Barreiro, Delfina Guerra y Salvadora Bataller.

Ingresaron: Edelmira García, Elena Erosa, Dolores Pombo, Estrella Barral y Josefina Menéndez.

Dos sesiones de la directiva de A. Dependientes

En cada una de ellas tomaron acuerdos demostrativos de la fe y trabajo de sus directivos

Dos sesiones, una extraordinaria, de elección de Vicepresidentes, y la ordinaria correspondiente al mes de la fecha.

A las ocho y cuarenta y cinco minutos de la noche se constituyó la Directiva bajo la presidencia del señor Presidente social, don Avelino González. Actuaron el Secretario señor Carlos Martí, y el Vice, señor Toledo.

Se da cuenta de las solicitudes de licencia por tres y dos meses, respectivamente, presentadas por los Vicepresidentes Primero y Segundo señores Jesús Gandarillas y Basilio Real, por tener que ausentarse ambos de esta ciudad. Son concedidas las licencias.

A continuación el Presidente señor González declara la Junta en receso de diez minutos para que los señores Vocales a confeccionar candidaturas y proponer candidatos para sustituir, a los Vicepresidentes ausentes. Terminado el receso se procedió a votación secreta —votándose separadamente los candidatos para ambos cargos y la votación dió el siguiente resultado para el cargo de Primer Vicepresidente p. s. r. obtiene 33 votos el Vocal señor Ricardo Puente, y para el cargo de Vicepresidente Segundo obtienen: 22 votos el señor Eduardo de Castillo, y diez el señor Manuel Solaún. Aparece una papeleta en blanco. Ipso facto el señor Presidente social dió posesión de los cargos de Vicepresidente Primero p. s. r. y Vicepresidente Segundo p. s. r. respectivamente, a los señores Ricardo Puente y Eduardo del Castillo, respectivamente, felicitándoles por el honor recibido.

El vocal señor Manuel Vidal saluda en nombre de la Directiva a los Vicepresidentes electos y el señor Ricardo Puente corresponde con frases pletóricas de amor social y de gratitud que reitera después dando también las gracias el señor del Castillo.

Poco después se constituyó la Directiva en sesión ordinaria.

Son leídas las actas de las sesiones anteriores, y aprobadas por unanimidad.

Mañana hablaremos de la segunda sesión.

LA ELEGANTE MATINEE EN LA «ASOCIACION CANARIA»

Numerosas han sido las personas que se nos han acercado pidiendo detalles de la Grandiosa Matinée que se celebrará en el Local Social de la Asociación Canaria, Prado y Neptuno, el domingo próximo, 27 de los corrientes y que comenzará a las dos de la tarde para finalizar a las ocho de la noche.

En la misma y como una gran atracción será presentada, por primera vez en público, una orquesta, que por su índole, llamará poderosamente la atención, no sólo por su calibre sino por el extraordinario repertorio de piezas bailables, de primera audición en esta capital, que ejecutará.

Será la de A. Romeu y su orquesta; así como también la de Belisario López, que no necesita presentación y un afamado Sexteto, las que tendrán a su cargo la ejecución del selecto programa musical que con el mayor cuidado se ha confeccionado.

EL GRAN BAILE EN EL CLUB «INTERROGACION»

Por encargo de la Directiva de esta prestigiosa sociedad, anunciamos que las invitaciones para el grandioso baile del 9 de septiembre pueden solicitarse diariamente en la Secretaría del Club, Primelles 20, Cerro, de 8 a 10 de la noche.

Los bailables en este festival estarán a cargo de la orquesta «nsueño», que dirige la señorita Guillermina Foyo, y septeto «Diana Habanera».

CRUCIGRAMAS

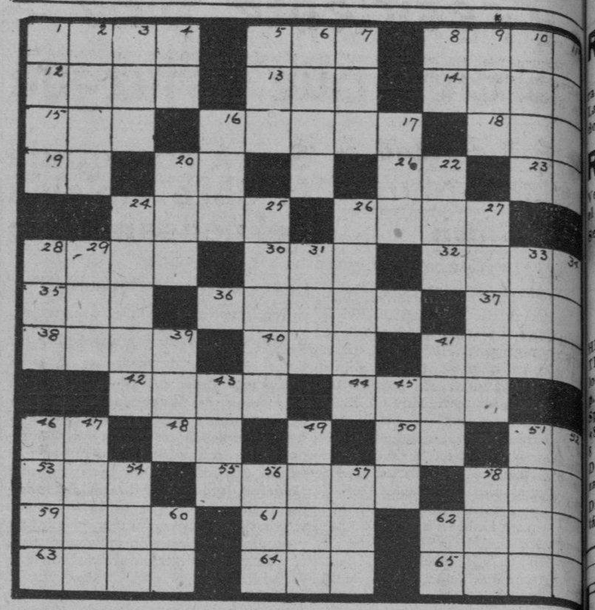

HORIZONTAL

1 Tropiezo, topetón. —5 Lugar donde se expenden bebidas. —8 Conjunto de los rasgos característicos. —12 Jefe árabe. —13 Ave de rapiña. —14 Río de Rusia. —15 Loma de Oriente.—16 Nombre femenino. —18 Animal ovíparo. —19 Río en Francia.—20 Interjección. —21 Pronombre. —23 Ter. de infinitivo. — 24 Animal —26 Figura geométrica. — 28 Diosa de la juventud. —30 Extensión de agua salada. —32 Abismo.— 35 Cerveza ligera inglesa. —36 Ciudad de Argelia. —37 Tratamiento. — 38 Letra. —40 Fluído. —41 Fruta. — 42 Agua de mar o de ría agitada — 44 Nombre de un famoso poeta persa.—46 Letra. —48 Hija de Inaco.— 50 Contracción. —51 Calle (ing.) — 53 Movimiento del mar. — 55 Isla del Archipiélago. —58 Hijo de Odin. —59 Superior de una abadía. —61 Nivel.—62 Sillo o trono de un prelado.—63 Esposa de Abrahán. — 64 Número. —65 Vasta meseta de Asia, entre el Indo, el Tigris, el mar Caspio y el golfo Pérsico.

VERTICAL

1 Asunto. —2 Ciudad de Honduras. —3 Piadosa. —4 Ter. de infinitivo. —5 Reptil —6 Pez. —7 Lista— 8 Pronombre posesivo —9 Cólera.— 10 Fuelle grande de herrería. — 11 Percibir por medio del olfato. — 16 Dios que presidía los rebaños y personificaba a la naturaleza. (Mit.)— 17 Persona encargada de la educación o crianza de un niño. — 20 Pronombre demostrativo. —22 Islita de la costa gallega. —24 Arbol siempre verde. —25 Letra griega. — 26 Rey de Lidia, famoso por su fortuna. 27 Magistrado que en las audiencias del reino de España oía y sentenciaba las causas y pleitos. —28 Cara, rostro. —29 Consonante. —31 Nombre femenino. —33 Por culpa de. 34 Medida de longitud. —39 Ave depadora de Méjico. —41 Daño. — Número. —45 Signo aritmético. — Mediterráneo, al E. de Córcega de que fué relegado Napoleón. — Volcán de Costa Rica. —47 Isla. — Golfo del océano Indico. — 51 Fresco. —52 Medio de locomoción. 54 Río de Suiza. —56 Archipiélago de Oceanía. —57 Animal. —58 Río costanero del Mediterráneo. —60 Dos. 62 Nota.

La solución mañana.

SOLUCION AL CRUCIGRAMA ANTERIOR

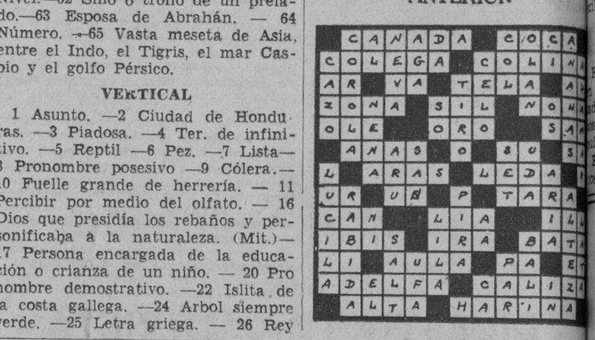

A LA IZQUIERDA ESTUDIANTIL DE CUBA

CUESTION DE FRENTE UNICO

1.—Al lanzar la palabra de orden de «frente único» de todo el estudiantado revolucionario de Cuba, el Comité Central del Ala Izquierda Estudiantil, está en el deber de aclarar, en una forma concreta, cuales son los motivos que la han impulsado a esa determinación, y las bases sobre las cuales descansa toda su concepción del momento político vigente en la Isla. Todo FRENTE UNICO implica la alianza transitoria en determinados momentos y sobre bases claras, y específicas, de dos o más sectores, antagónicos u opuestos en su concepción general del problema. La inminencia de un peligro común, en momentos difíciles, obliga a una concertación del compromiso entre las vanguardias revolucionarias. El programa sobre el cual operarán las fuerzas en juego, tiene que ser suficientemente discutido por ambas organizaciones y aceptado o rechazado en sus partes o todo. La lucha por el sostenimiento del programa del FRENTE UNICO se llevará en conjunto, y se romperá sólo cuando haya sido satisfecho el Programa, o circunstancias nuevas obliguen a una cancelación del compromiso.

2.—El momento político actual de Cuba, es de extrema gravedad para el futuro de las organizaciones revolucionarias. Nunca como hasta ahora, se manifiesta en toda su intensidad, la necesidad de concertar una alianza entre los diversos sectores estudiantiles en diputa. El hecho cierto de que Machado se ha derrumbado no quiere significar en modo alguno, que haya liquidado el Machadato, como representación desnuda de todo el sistema de tropelías y explotaciones de la hora actual. La inestibilidad del Gobierno Provisional proviene de su incapacidad para afrontar revolucionariamente, las tareas del momento presente. El rumbo futuro de los acontecimientos, estará determinado por la intervención más o menos positiva, de las masas en él. Hacia esta participación de las masas, en forma directa y positiva, en el momento actual, es que tiende la realización del FRENTE UNICO.

3.—Es un hecho olvidado para todo revolucionario, que en Cuba no se ha producido aún, ni en forma primaria, la insurrección popular auténtica, contra sus verdugas nacionales y extranjeros. Las tentativas de la «Mediación» primero y la asonada militar acaudillada por el Coronel Erasmo Delgado después, han venido a frustrar el estallido de una genuina insurrección de masas. La caída de Machado, no es como pretenden hacer creer los demagogos, la culminación y triunfo de la revolución sino la preparación y comienzo de la revolución misma. Las tareas pues, de la hora actual, tienen que tender indiscutiblemente, a una separación rápida de la etapa presente, de preparación de las masas para la revolución.

4.—Como toda organización fundamental revolucionaria, el ALA IZQUIERDA ESTUDIANTIL no puede hallar otra solución a los males del Mundo que la liquidación del régimen capitalista, e instauración de la Dictudura del Proletariado. La situación colonial de Cuba, objetan en favor de nuestra tesis, la proyección de una línea de lucha contra el Imperialismo y sus agentes nativos. El programa de lucha máximo de esta Organización, está, pues, claramente expresado: Al lado del proletariado y masas campesinas, hasta la instauración de la Dictadura del Proletariado.

5.—Sin renunciar al cumplimiento del programa máximo, sino por el contrario abriéndole vías de realización nosotros propugnamos para la concertación del FRENTE UNICO el siguiente Programa mínimo, de acuerdo con la cláusula primera de este preámbulo.

Plan de Reivindicaciones Generales del Ala Izquierda Estudiantil de Cuba como base para el Frente Unico con los Directorios Estudiantiles: Para la liquidación del Machadato y en defensa de los intereses de los estudiantes pobres. Por una apertura revolucionaria de las clases.

Reivindicaciones políticas.

1.—Inmediata disolución del Congreso y encarcelamiento de sus componentes.

2.—Convocatoria inmediata de una Asamblea Constituyente Revolucionaria, con carácter legislativo. Podrán ser elegibles, en votación directa y secreta para miembros de la asamblea Constituyente Revolucionaria, todos los ciudadanos mayores de 21 años.

3.—Confiscación sin indemnización alguna de los bienes muebles e inmuebles de los funcionarios caracterizados por su apoyo al Machadato.

4.—Consejo inmediato, y fusilamiento en la plaza pública, de todos los actuales presos gubernamentales y los que se encuentran prófugos.

5.—Extradición como delincuentes comunes de Machado y sus secuaces.

6.—Cese de las Comandancias y de todas las supervisiones militares.

7.—Reorganización del cuerpo de Policía Nacional y de todas las fuerzas armadas de la República.

8.—Supresión del Congreso y su sustitución por una Cámara Popular Legislativa.

9.—Modificación íntegra del Código Electoral y supresión de las amnistías por delitos electorales.

10.—Inmediata restitución de las Garantías Constitucionales y supresión de la Ley Marcial, así como la Ley de Orden Público.

11.—Derogación de la Ley que permite la expulsión de extranjeres por delitos políticos y sociales.

12.—Disolución de todos los gobiernos provinciales y municipales, productos de las elecciones anteriores y su sustitución por Alcalde delegados por el pueblo democráticamente.

13.—Igualdad de derechos políticos y sociales de hombres y mujeres.

14.—Sufragio universal, igual, directo y secreto para hombres y mujeres mayores de 18 años.

15.—Derecho al voto de los soldados y marinos.

16.—Pago de la Deuda Flotante con el capital confiscado a los funcionarios machadistas.

17.—Ningún pago de la Deuda exterior, y ninguna concertación de nuevos empréstitos.

18.—Derecho de huelga, demostración, mítines y piquetes.

19.—Reconocimiento de todos los partidos políticos revolucionarios.

29.—Derecho de prensa, palabra y organización libre.

21.—Contra la descriminación de los estudiantes y profesores negros.

Reivindicaciones académicas

1.—Expulsión deshonrosa de todos los Catedráticos venales sumados a la Dictadura.

2.—Revocación de los expedientes de expulsión y rehabilitación honrosa de los estudiantes expulsados.

3.—Desmilitarización de los centros de enseñanza.

4.—Inviolabilidad de los recintos estudiantiles.

5.—Elección de los rectorados por los alumnos y participación en la dirección de los planteles.

6.—Anulación de todos los exámenes celebrados desde el año 1930.

7.—Implantación del sistema de oposición en las cátedras y su revocación obligatoria cada cinco años.

8.—Revisión de los métodos de enseñanza arcaica.

9.—Entrega de los textos por el Estado gratuitamente a los estudiantes pobres.

10.—Matrícula gratis para los estudiantes pobres.

11.—Queremos que los estudiantes reciban sus propios exámenes para revisarlos después que hayan sido calificados por el Tribunal definitivamente.

12.—Por la auto disciplina del estudiantado.

13.—Anulación de los exámenes finales y de los exámenes de grado.

14.—Por la creación de la Conferencia Nacional de Estudiantes.

15.—Que el arrastre de una o varias asignaturas no imposibilite el estudio de las asignaturas del año siguiente compatibles con las que ya han sido aprobadas.

16.—Clases nocturnas gratuitas a costa del Estado a las cuales asistan todos los trabajadores que lo deseen.

17.—Por la creación de cursillos especiales a los cuales solo tendrán acceso los estudiantes no examinados y aquellos que quieran comenzar sus estudios.

18.—Por la creación de las Ciudades Universitarias para los estudiantes pobres en los centros superiores de enseñanza y cuyo mantenimiento estará a cargo del Presupuesto del Estado.

19.—Transporte gratis para los estudiantes pobres.

NOTA:—El ALA IZQUIERDA ES

HERNIADOS

RETENTOR

Representa un tratamiento ortopédico de la hernia cuyo valor curativo ha sido cumplidamente demostrado con miles de casos curados. La hernia puede ser curada sin dejar de trabajar cómodamente, sin dolor.

RETENTOR

Vence todas las hernias. No sufra más. No se empeore la hernia con el braguero.

Servimos al Interior. Pida folleto gratis. Consultas diarias en el mejor establecimiento de ortopedia mecánica de la Habana

MERCEDES ATIENDE A LAS SEÑORAS

Neptuno 138, entre Lealtad y Escobar. Habana, Teléfono M-7519.

HERNIADOS DEL INTERIOR, ITINERARIO DE AGOSTO Y SEPTIEMBRE. El día 27 de agosto, consulto en Cienfuegos Hotel San Carlos de 10 a 5 p. m. Día 28 en Caibarién, Hotel «Comercio» de 10 a 3 p. m. Día 29 en Santa Clara, Hotel «Florida» de 8 a 12 m. y en Sancti Spíritus, Hotel «Plaza» de 2 a 5 p. m. Día 30 en Ciego de Avila, Hotel «Sevilla» de 9 a 3 p. m. Día 31 en Camagüey, Hotel «Colón» de 8 a 1 p. m. Día 1o. de septiembre en Holguín, Hotel «Majestic» de 9 a 1 p. m. Día 1o. en Bayamo, Hotel «New York», de 3 a 7 p. m. Día 2, en Manzanillo, Hotel Edén, de 8 a 12 m.

Día 3 en Santiago de Cuba, Hotel «Venus» de 8 a 9 p. m. Día 4 en Guantánamo. Hotel «Washington», de 12 a 4 p. m.

ESCENARIO Y PANTALLA

NOTAS

UNA MAGNIFICA TANDA ELEGANTE EN EL «MARTI»

Esta tarde, a las 5 y 15, dará comienzo la tanda elegante del «Martí», tanda elegante dedicada a las familias habaneras que, por una u otra causa, no pueden asistir a las funciones nocturnas.

La tanda elegante de hoy se cierra con «La obra de todos», último estreno en el «Martí» y en cuya confección intervinieron la mayor parte de nuestros autores y compositores. Consta de un acto, dividido en trece cuadros, cuyos títulos son: «No por mucho madrugar...», «La novia del soldado», «Quien más mira menos ve», «A pie», «Luz, luz», «Entre plato y plato», «Ni con candela», «Serenata cómica», «El carnicero», «Mi ejército», «Cuba libre» y «El nuevo Presidente».

El programa se completa con selectos mosaicos, en los que toman parte Garrido, Piñero, Candita Quintana, Julito Díaz y las vicetiples.

Por la noche, en la primera tanda, a las 8 y 45, se repite «La obra de todos» y a las 10 y 30 subirá a escena «El voto de la mujer», original de Meluzá Otero con música del maestro Rodrigo Prats y estrenada anoche con magnífico éxito.

LA FUNCION HOMENAJE A JOSE LOPEZ RUIZ

El próximo jueves tendrá efecto en el Payret la gran función organizada por diversos elementos artísticos, en honor y a beneficio del popular actor José López Ruiz.

En el programa figuran dos estrenos del festejado: la comedia-sainete «Un habanero fué a Asturias», musicalizada por el maestro Lagunas y en la que toman parte más de sesenta artistas, sin contar parejas de baile, gaiteros, coro y comparsería, y la revista de gran movilidad escénica «Estampas», en la que se ha tejido el más bello romance de amor entre España y Cuba.

Además, esa noche se estrenará la gran marcha triunfal que Gustavo Sánchez Galarraga y el maestro Lecuona han dedicado al A B C, la pujante institución cívica.

Para esta función a beneficio de López Ruiz, se fijarán precios a base de 80 centavos luneta.

¡ATENCION!

Ahora cuesta menos la

Leche de Magnesia de PHILLIPS

¡Rechace las imitaciones!

CARTEL DEL DIA

POR LOS TEATROS

MARTI.—Compañía Cubana de Zarzuela de Agustín Rodríguez. A las 5 y 15: La obra de todos y Mosaicos. A las 8 y 45: La obra de todos. A las 10 y 30 El voto a las mujeres.

No hay función en los cines.

>>> RADIO Y ELECTRICIDAD

TRASMISIONES PARA HOY

C. M. W.
590 kilociclos

7.30 a. m. DIARIO Hablado.
11.30 a. m. Programa variado.
12.00 m. Orquesta.
1.00 p. m. DIARIO Hablado.
1.30 p. m. Canciones y poesías.
2.00 p. m. Economía Doméstica.
3.00 p. m. Receso.
4.00 p. m. Programa mexicano.
5.00 p. m. Orquesta típica.
6.00 p. m. DIARIO Hablado.
7.00 p. m. Bailables.
8.00 p. m. Música variada.
9.00 p. m. Termina.

C. M. C.
840 kilociclos

10.30 a. m. Programa de orquestas y cantos populares.
3.30 p. m. Trasmisión de los juegos de base ball de las Grandes Ligas.
8.00 p. m. Carmelina Fernández, soprano; Carmelina Delfín, pianista; Carlos Agostini, violinista:
1. Vals Museta (Bohemia), Puccini. Soprano C. Fernández.
2. Romanza Las Horas, C. Delfín. Carlos Agostini y su autora.
3. Páginas de recuerdos, C. Delfín. Al piano su autora.
8.15 p. m. Música selecta. (Transcripción eléctrica).
8.30 p. m. Soprano Carmelina Fernández, pianista Carmelina Delfín y Carlos Agostini, violinista:
1. Amores y Pesares, canción española, C. Delfín. Soprano C. Fernández.
2. Violín, Carlos Agostini.
3. Barcarola, C. Delfín, su autora al piano.
8.45 p. m. Solistas instrumentistas. (Transcripción eléctrica).
9.00 p. m. Hora Oficial. (Observatorio Nacional).
9.01 p. m. Soprano Carmelina Fernández, pianista Carmelina Delfín y violinista Carlos Agostini:
1. Estudio, Céfiro (No. 9) C. Delfín, su autora al piano.
2. Adoración, Borawsky. Violinista Carlos Agostini.
3. Recuerdos de un amor, C. Delfín. Soprano C. Fernández.
9.15 p. m. Canciones populares. (Transcripción eléctrica).
9.30 p. m. Soprano Carmelina Fernández, pianista Carmelina Delfín, y violinista Carlos Agostini:
1. Alma Española, C. Delfín. Tocado por su autora.
2. Liebesleid, Kreisler. Violinista C. Agostini.
3. Al caer de la tarde, canción, C. Delfín. Soprano C. Fernández.
9.45 p. m. Música popular. (Transcripción eléctrica).
10.00 p. m. Bailables.
11.00 p. m. Buenas noches.

C. M. B. Z.
1010 kilociclos

12 m. Programa de guitarra y canto.
4 p. m. Trasmisión de los juegos de base ball.
6 p. m. Programa variado.
8 p. m. Programa variado.
9 p. m. Trasmisión Selecta.
10 p. m. Programa variado.

C. M. C. R.
1365 kilociclos

12 a 1 p. m. Hora de Todos.
4 a 5 p. m. Trasmisión de una película en español.
5 a 6 p. m. Música variada.
8 a 9 p. m. Música selecta.

C. M. C. Y.
1320 kilociclos

5.00 p. m. Musicalia. Septeto y cantante.
6.00 p. m. Música variada.
7.00 p. m. Diario Deportivo del Aire.
7.30 p. m. Bailables por Don Raymat y su orquesta.
8.30 p. m. Audición selecta Giralt. Media hora con los grandes intérpretes del piano.
9.00 p. m. La comedia en un acto titulada «El Niño», de José Vico, por la compañía que dirige el primer actor Alejandro Garrido.
10.00 p. m. Fin de la trasmisión.

EL UNICO ESPECIFICO

que de veras ha practicado desesperadas curaciones completas del ESTOMAGO, es el

DIGESTIVO MOJARRIETA

SAPOLIO

MARCA REGISTRADA

HACE RELUCIR LOS UTENSILIOS DE COCINA

¿Qué ama de casa no cambiaría los utensilios deslustrados por otros relucientes que huelen a limpieza después de usar Sapolio? Sapolio es eficaz, seguro; no deja olor ni polvo. *Cuida* las manos. CUESTA MENOS porque rinde más.

Distribuidores:
S. S. FRIEDLEIN
Obrapia 25 - Habana, Cuba

TRIPLE ACCION: LIMPIA, PULE, DESENGRASA

Excursiones Finales de la Temporada

Domingos 27 de Agosto, 3 y 10 de Septiembre

Salida de Estación Central a las 7.00 a.m., llegando a Cárdenas a las 10.00 a.m. y a la playa de Varadero a las 10.30 a.m.

Ida y vuelta hasta Varadero

Coches de primera clase entre Habana y Cárdenas - Omnibus o Remolcadores entre Cárdenas y Varadero, a elección:

	Adultos	Niños
Pasaje, sin almuerzo.	$1.50	$0.80
" con "	2.00	1.20

8 HORAS EN VARADERO

Natación, pesquerías, excursiones en bote y a caballo, recorriendo los pintorescos alrededores de Varadero.

Pida informes y folletos descriptivos de estas excursiones a los teléfonos A-4034 y A-1879

Ferrocarriles Unidos de la Habana

SUS SEGUROS SERVIDORES

E. P. D.

LA SEÑORA

EUGENIA GARRIGO Y SALIDO DE GARCIA

HA FALLECIDO

Y dispuesto su entierro para las cuatro y media de la tarde de hoy, los familiares que suscriben ruegan a sus amigos el acompañamiento de su cadáver, desde la casa mortuoria, calle de Flores número 16, entre Zapotes y San Bernardino, Reparto Santos Suárez, al Cementerio de Colón, favor que agradecerán.

La Habana, 26 de agosto de 1933.

Jesús García, Marina y Margarita Alvarez y Garrigó, José Alvarez y Garrigó (ausente), doctor Roque E. Garrigó y Salido, Félix Garrigó y Salido, doctor Gonzalo G. Fumariega y Clemente, doctores Federico y Luis Garrigó y doctor Eulalio Guerra y Seguí.

Crónica Habanera

MARIA LUISA LOPEZ FERRER

La bella y simpática señorita María Luisa López Ferrer, hija del Excmo. Embajador de España, Don Luciano López Ferrer y de su distinguida esposa María de la Soledad G. de Amezua.

Ayer, con motivo de su santo, la señorita López Ferrer que ha adquirido grandes simpatías en nuestra sociedad, se vió muy congratulada.

SANTOS DE HOY: BLANCA, VICTOR, CEFERINO Y ADRIAN

Saludamos en este día, con motivo de estar de días, a las siguientes damas:

Blanca Broch, bella esposa del reputado clínico Antonio Díaz Albertini.

La señora de Díaz Albertini es una de las figuras más destacadas de la sociedad habanera, donde siempre ha brillado por su gran belleza y exquisita distinción.

La respetable señora Blanca Massino viuda de Hierro y su hija Blanca Hierro de Carreño, otra dama de distinguida belleza, esposa del conocido hacendado Alejo Carreño.

Blanca García Montes, interesante esposa del señor Andrés Terry, caballeroso Presidente del Automóvil Club de Cuba.

Blanca Maruri, la gentil señora del editor propietario de «El País», señor Alfredo Hornedo.

La culta dama Blanche Z. viuda de Baralt, conferenciante y literata de gran talento y su hija Blanquita.

Blanca Alvaro viuda de Arriba, bondadosa dama que se encuentra de nuevo entre nosotros desde hace pocos días, de regreso de un viaje por el extranjero.

Blanca Sevilla, esposa del doctor Alberto Angulo y su hija Blanquita.

Blanca R. Sellén viuda de González y su hija la joven dama Nena González Sellén de Coto.

Blanca Pessino viuda de Luján y su hija Blanquita.

Blanquita Figueroa de Bru, Blanquita Fernández de Castro de Jardines, Blanca Alfonso viuda de Téllez, Blanca Santos de Justiniani.

La respetable dama Blanca Finlay viuda de Orr.

Blanca Rosa del Campo, esposa del antiguo y distinguido compañero en el periodismo señor Modesto Morales Díaz, que fué director del periódico «El Triunfo.»

Blanca G. viuda de Martínez.

Blanca Alvarez Artis de Cabrera, Blanca Tejada de Murias, Blanca López de Ruiz, Blanquita de los Ríos de Verdugo, Blanca Ruga de Alfonso.

Blanca Hernández viuda de Pagadizábal y su hija Blanca Aurora, la señora de Alamo.

Blanca Rosa de la Torre viuda de Arias y su hija la señorita Rosita Arias.

Blanca Cintas viuda de Clarens, Blanca Moré viuda de del Valle, Blanca R. Gallardo de Alvarez, Blanca Rodríguez de Fernández y Blanca Mujica de Díaz.

Blanquita Urquía de Hernández, Blanca Fontanilles de Ruga, Blanquita Soliño de Munilla, Blanquita Céspedes de Acosta, Blanca Prieto de Gutiérrez, Blanquita Pinto de Torras.

La doctora Blanca Rensoli Machado.

Blanca Amoedo, esposa del doctor Lorenzo Morejón.

Entre las señoritas:

Blanquita Menéndez Tomé y Bichy Martínez, encantadoras jóvenes.

Blanquita Taboadela, Blanquita Morales Díaz, Blanca Rey, Blanca Bastioni, Blanquita Navarro, Blanca Rosa Cisneros.

Blanquita Fernández de Castro y Serrano, sobrina de un querido compañero de redacción, Jorge A. Fernández de Castro.

Dos jóvenes doctoras: Blanquita Dopico y Blanca Ofelia Rodríguez.

Blanquita Malaret.

Blanquita Martínez García, Blanca Soler, Blanca Rosa Lago, Blanca Rosa García, Blanquita Zaldívar, Blanca Rosa González, Blanquita Granja Pérez.

Blanca Lluy.

Blanquita Victorero, Blanca Garrido, Blanquita Fernández, Blanquita Mauri, Blanquita G. Jiménez, Blanca Rosa Carriles, Blanca Leyva y Blanquita Martínez.

Los caballeros:

Primeramente los Víctor.

El distinguido caballero Víctor González de Mendoza, vicepresidente de las Corporaciones Económicas.

El excelentísimo señor Víctor Zevallos, Enviado Extraordinario y Ministro Plenipotenciario del Ecuador en Cuba.

El doctor Víctor Hernández Miyares.

El doctor Víctor Manuel Cardenal.

Víctor Morales y de Cárdenas, ingeniero y arquitecto joven y distinguido.

Víctor Campa, gerente de los grandes almacenes de «La Isla de Cuba» y su hijo Víctor Campa y Alonso.

Víctor A. del Busto, Víctor Manuel Bueno, Víctor Vildósola, Víctor Fuentes, Víctor Casasús.

Los jóvenes Víctor Pedroso y Aróstegui, Víctor Mendoza y Kindelán, Víctor Mimó Gutiérrez, Vitico Muñoz y Víctor Agostini.

Y los compañeros en la prensa: Víctor Manuel Sánchez Toledo, que redacta las «Viboreñas» de «El País»; Víctor Bilbao y Víctor F. Yurre.

También están de días el doctor Ceferino Sainz de la Mora, los señores Ceferino Rodríguez, Ceferino Morán y Ceferino González.

El doctor Adrián Echavarría.

Y el conocido arquitecto Adrián Maciá, a quien saludamos afectuosamente.

MARIA LUISA MENDOZA

Ayer, en la festividad de San Luis Rey de Francia, celebró su santo una de las más bellas y distinguidas señoritas de nuestro gran mundo: María Luisa Mendoza y Párraga.

Con estas líneas deseamos hacer llegar hasta la encantadora señorita nuestra felicitación.

MIRAMAR YACHT CLUB

Mañana ofrecerá un té bailable, exclusivamente para sus asociados, la simpática sociedad Miramar Yacht Club, que preside el doctor Mario B. de Rojas.

Comenzará a las cinco y media de la tarde y será amenizado por la renombrada orquesta de los Hermanos Castro, conjunto notable de profesores que goza de gran reputación.

Esta fiesta resultará animadísima, pues ya se sabe de numerosísimas mesas reservadas.

OPERADA

En el Instituto Clínico de la Habana ha sido sometida a una delicada intervención quirúrgica la señora María Arrondo de Pichardo.

Practicó dicha operación el doctor Enrique Fortún, Catedrático de Clínica Quirúrgica de la Universidad y uno de los más excelentes cirujanos del Instituto Clínico.

(Continúa en la pag. 7.)

Ya es un secreto a voces que no hay mejor CAFE que el de

LA FLOR DE TIBES S.A

REINA 37 • TELEFONOS A-3820 / M-7623

EL SOBRE DEL MISTERIO

25,000 Sobres 25,000 Obsequios

LA VENTA DEL SOBRE

EN EL MES DE SEPTIEMBRE

Superará con mucho todo lo que hemos hecho en el mes de Agosto. Ya están tomadas todas las medidas del caso y desde ahora mismo aseguramos que las SORPRESAS se sucederán todos los días y que dejarán al público ampliamente satisfecho. Y esto se refiere solo al plan de obsequios, porque en lo que concierne a precios, mercancías, surtidos, etc., NINGUNA OTRA CASA BRINDARA MAS VENTAJAS.

COMPRE EN EL MES DE SEPTIEMBRE EN

LOS PRECIOS FIJOS

REINA, AGUILA Y ESTRELLA

KABUL

DA AL CABELLO SU COLOR NATURAL

POSIBLE TRASLADO DE PRESOS

Aunque nada se ha resuelto aún, es muy posible que dichos presos sean trasladados a otro penal, que puede ser el Presidio de Isla de Pinos o la Fortaleza de la Cabaña, como medida de orden público, ya que han surgido entre ellos y los presos comunes, según noticias recogidas por el repórter, serios incidentes en el Castillo del Príncipe.

CLIC!—en un instante se toma la "foto" que ha de proporcionar placer a granel a toda la familia, durante todo el año . . . y todos los años venideros.

Hoy las instantáneas son más naturales, más expresivas, más "instantáneas," merced a la Película Verichrome Kodak, que viene a proporcionar nuevo placer. Sus "fotos" resultan nítidas y espontáneas, se tomen en buen tiempo o en malo, aún bajo la sombra.

Probar un rollo de Verichrome es darse cuenta de que uno toma "fotos" mejores. Kodak Cubana, Ltd., Zenea 236, Habana.

Película Verichrome Kodak

Pídase Verichrome en las casas del ramo, la de la caja amarilla con borde a cuadros.

M.E.C.D. 2016

LA CASA CUNA RECLAMA PARA SI LA FINCA "DONA JUANA" QUE POSEIA EL GENERAL MACHADO

Bromas y Veras

Por Joaquín ARISTIGUETA

A ver quién es el que decía que los pintores no pintaban nada en la Revolución.

Yo no sé si habrán pintado algo (que creo que sí), y si no, van a pintar no ya en la Revolución, sino la Revolución misma. La van a pintar que la van a dejar como nueva.

Parece que la idea fué de Romero Arciaga, que convocó a todos los pintores jóvenes: Víctor Manuel, Gattorno, Hernández de Cárdenas, José Manuel Acosta, Fernández de Castro, Castaño, López Méndez, Horsman, Arche, etc. etc. Y por cierto que entre los «pintores jóvenes» se ha colado Abela, y esto me parece una coquetería. Si Abela es joven, yo voy a tener que dejarme flequillo y fumar escondido. Porque hay quien cree que la pintura da juventud y por eso se pintan muchos engañados, pero ¡quiá! El viejo que se pinta, podrá pintarse de negro, pero siempre será un viejo verde y se expondrá a que lo pongan colorado. Y no es que yo quiera decir que Abela se pinta el pelo, que ya quisiera él pintárselo, pues como no se saque la raya con el tiralíneas o al creyón (que puede que se la saca ra al pelo) lo que es de otro modo, antes se la saca a un melón: no, Abela no se pinta el pelo que no tiene, por lo que se puede asegurar que no tiene pelo de bobo, ni del otro; no se lo pinta, pero de eso, a figurar entre los jóvenes pintores, ¡qué va, viejo! Me parece que Abela se ha metido en dibujos.

Sentada esta protesta con toda comodidad, debo consignar que me parece muy bien lo que se proponen los jóvenes pintores, que consiste en no dejar muro de edificio oficial, lienzo de pared, techo o ventana, sin pintura. Los jóvenes pintores quieren llenar las oficinas de frescos. Y puede que alguno me diga que eso es antirrevolucionario, porque precisamente la Revolución se hizo por el exceso de «frescos» en las oficinas públicas, pero ruego a todo el que intente hacerme esa manifestación política, que aprenda a distinguir de frescos, porque estos frescos de ahora son frescos que van a resultar muy calientes, lo uno porque serán frescos al temple, y lo otro porque representarán el ardor revolucionario de la hora presente y la tragedia infamante de la Tiranía. Así, pues, no es lo mismo un «fresco» pegado al presupuesto que un fresco pegado a la pared y para demostrar que no es lo mismo, baste saber que un fresco de esos que vamos a ver en los muros no lo puede pegar nadie más que un pintor, mientras que un «fresco» de los otros» ya los pega todo el mundo. Por tanto, la idea de los pintores sí es de pura ortodoxia revolucionaria, porque se trata de que en las oficinas y edificios públicos, no haya más frescos que los murales, y que al colocarse los murales, se queden sin colocación los inmorales.

Lo malo va a ser que nos salgan, entre los jóvenes pintores, algunos vanguardistas y nos coloquen en las paredes «interpretaciones» tan complejas que luego vayamos a tener bofetadas entre los espectadores por la discusión acerca de si un lienzo de pared representa el «Tormento de los heroicos estudiantes» o «Una cumbancha de pesca presidencial», lo cual vendría a ser otro tormento para el público que no podría saber lo que se pescara. Yo propondría que, de aceptarse alguna de esas elucubraciones pictóricas, no se fuera más allá del «Cubismo»; y se comprenderá que acepto el «Cubismo» por razón patriótica nacionalista.

Hay que consignar en loa de los jóvenes pintores, que ofrecen trabajar sin emolumentos; trabajarán gratis y sólo por el noble afán de que el Arte fije para siempre el drama de la Tiranía, para que sirva de ejemplo y aviso.

Todo me parece bien, pero quiero avisar con tiempo, que se debe pintar los muros bien altos, para que no desaparezcan las pinturas. Porque, aunque sean murales, se las llevarán. Pues hay gentes que sólo van a las oficinas públicas para llevarse algo, y cuando no puedan llevarse otra cosa, serán capaces de llevarse la pintura en la ropa. «¡Cuidado con la pintura!»

CONVOCADO EL COMERCIO PARA FORMAR PATRONATO COMERCIAL PARA TURISMO

El señor Rivón, presidente de los detallistas de los giros de Sedería, Joyería, Peletería, Quincalla y Perfumería y los señores que presiden las asociaciones de calles, junto con sus secretarios, han sido comisionados para citar a todos sus colegas a la junta de constitución del Patronato Comercial Cubano de Turismo, que tendrá lugar en el Casino Español el miércoles día 30, a las tres de la tarde.

Sobre las gestiones que por escrito o de palabra hagan esos señores para recabar la asistencia a tal acto de todos los gerentes interesados en la riqueza turística, se desea añadir este ruego a cada uno en el sentido de que no falten a esa junta en que se determinará el porvenir del Turismo.

La Exposición de Chicago

"UN SIGLO DE PROGRESO"

La United Fruit Company anuncia los siguientes precios especialmente rebajados:

$104.65 Habana a Chicago y regreso vía New Orleans.

$132.00 Habana a Chicago y regreso vía New York.

$134.01 Habana-New Orleans-Chicago-New York-Habana. Viaje circular.

$138.17 Habana-New York-Chicago-New Orleans-Habana. Viaje circular.

Amplio número de vías férreas entre principales puntos, a elegir.
Cómodas paradas permitidas durante la ruta.
Salidas de la Habana para New York todos los Jueves a las 7 p.m.
Salidas para New Orleans todos los Sábados a las 3 a.m.

United Fruit Company

Oficinas Generales: Muelle de Santa Clara, Tel. M-6975
Oficina de Pasajes: Prado 110-A. Tel. M-8268.

En huelga los operadores de cinematógrafos

Los empresarios concedieron lo que pedían, al principio, pero luego les exigieron más cosas

Ayer no hubo cines en la Habana. Los aficionados al séptimo arte inquirían la causa del cierre forzoso de estos espectáculos. Fueron informados de que obedecía a la huelga de operadores cinematográficos.

LAS NUEVAS TARIFAS

Los empresarios habaneros recibieron con fecha 23 de los corrientes una comunicación de la Asociación de Operadores cinematográficos dándoles cuenta de las bases que tenía acordadas para su cotidiano trabajo.

Los operadores clasifican los cines en cuatro categorías. En los de la primera el primer operador 3 pesos, el segundo operador, dos; y el auxiliar, un peso. En los de segunda categoría, los jornales son: Dos pesos cincuenta centavos, un peso cincuenta centavos y ochenta centavos, respectivamente. En los de la tercera: un peso setenta y cinco centavos, un peso veinticinco centavos y setenta y cinco centavos. En los de cuarta: un peso veinticinco centavos y cincuenta centavos.

LOS EMPRESARIOS

Los señores Ernesto Smith, Heliodoro García, Edelberto de Carrera y Néstor Lao, de la «Unión Nacional de Empresarios Cinematográficos» nos han visitado para expresarnos su extrañeza ante la actitud de los operadores, puesto que ellos aceptaron las anteriores bases el pasado jueves. Dicen los referidos empresarios que eso no obstante, la «Unión de Operadores» les presentó ayer viernes otras nuevas, quince minutos antes de comenzar las funciones diurnas en los cinemas habaneros, sin darles tiempo para resolver y decretando el paro inmediato.

Aducen los referidos señores que el ochenta y cinco por ciento de los cinemas habaneros paga la referida tarifa, y en muchos de dichos cines más aún, pues hay operadores que hasta ganan cuatro pesos diarios.

BUSCANDO AL ARREGLO

Los empresarios tendrán hoy sábado una reunión con el Secretario de Gobernación y se espera que pronto se dilucide la cuestión y reanuden los cinemas su acostumbrada actividad.

Programa de reivindicación estudiantil

Ha sido formulado por el grupo «Renovación», de los alumnos del Instituto

Una comisión de estudiantes del Instituto de la Habana, que representa al «Grupo Renovación», visitó en la noche de ayer nuestra redacción haciéndonos entrega del siguiente programa de reivindicaciones estudiantiles:

GRUPO RENOVACION DEL INSTITUTO DE LA HABANA

a los compañeros del Instituto:

Un vasto número de estudiantes de los distintos cursos, unidos por un mismo ideal y profundamente interesados en la resolución del problema académico del estudiantado del Instituto, considerando que sin la debida cohesión y disciplina de las voluntades no se logrará nunca llegar a un acuerdo definitivo, han constituído el «Grupo Renovación», con el objeto de alcanzar las reivindicaciones capitales.

Después de un estudio meditado de la realidad y teniendo en cuenta las necesidades generales del Plantel, e inspirados en las modernas teorías de la Pedagogía, han redactado una Proposición, que no aspira a constituir un programa definitivo, sino que sólo señala las reformas indispensables de realizar en el momento actual.

PROPOSICION

1.—Ratificar al Directorio del Instituto, como representativo de la masa estudiantil, en reconocimiento a la labor realizada por sus componentes en la lucha contra la tiranía Machadista.

2.—Celebración de Asambleas parciales por cursos, y dentro de los cursos por aulas, nombrándose un delegado por cada 45 estudiantes o fracción de 45. Estos delegados serán, con juntamente con los miembros del Directorio, los representantes de la masa estudiantil a la Asamblea General de Delegados del Instituto Provincial de la Habana.

3.—Creación de la Asamblea de Profesores y alumnos para el gobierno del Instituto.

4.—Nulidad de todos los exámenes celebrados desde septiembre de 1930 y un año de suspensión a todo alumno que se examinó a partir de esta fecha, como pena por no haber secundado el movimiento estudiantil.

5.—Reducción de las matrículas a $8.00 al año, debiendo dedicarse la cuarta parte del importe total de las mismas a cubrir las necesidades culturales, científicas y deportivas del Instituto: Biblioteca, Laboratorio, Museos, Educación Física etc.

6.—Otorgar matrícula gratis al estudiante pobre, previa investigación de su condición de pobre en expediente iniciado al efecto.

7.—Rebaja del 50 por ciento del pasaje a los estudiantes por las Compañías de Transporte.

8.—Abolición de los exámenes finales.

9.—Coeducación.

10.—Reducción al número de 45 alumnos como máximo de asistentes a cada clase.

11.—División del Curso oficial en dos Cursillos de cuatro meses y medio cada uno y reducción de la materia de examen.

12.—Creación de nuevos uniformes para hembras y varones, cuyo costo sea el mínimo y que se ajusten a las exigencias del clima.

13.—Facilidades para el estudiante libre, cobrándoseles por matrícula igual que a los oficiales.

14.—Apertura de la Biblioteca del Instituto al pueblo en horas que no sean de clase.

15.—Expulsión de los profesores que no secundaron el movimiento contra Machado.

Habana, agosto 24, 1933.

Grupo Renovación del Instituto de la Habana.

Por la Comisión; Mario Dolz, Roberto R. Sarabia; Fabio A. Ruiz; A. Hernández Travieso; J. Raynerl; Domingo Gutiérrez.

EL GENERAL HERRERA Y FAMILIA HACIA NUEVA YORK

KINGSTON, Jamaica, agosto 25. (AP.)—El general Alberto Herrera, ex jefe del Estado Mayor Cubano, y un grupo de refugiados políticos salieron hoy a bordo del vapor «Haití» con destino a Nueva York, y con la intención de reunirse con el ex presidente Machado.

En ella establecerían una colonia agrícola

Permitiría la aceptación de más asilados

La Casa Cuna fué despojada de una faja de terreno para abrir la calle de Marqués González

El próximo lunes, en Consejo de Secretarios, ha de tratarse de todo cuanto se relaciona con la confiscación de bienes de todos aquellos funcionarios del machadato que manejaban el Tesoro Público como cosa propia al extremo de que en los libros de la Secretaría de Hacienda aparece no adeudarse nada a los empleados públicos.

Esos elementos del fenecido régimen, con el dinero del pueblo, adquirieron un sinnúmero de propiedades, muchas de ellas consideradas de una importancia tal que sólo los hombres con muchos millones de pesos pueden poseerlas. De ahí, según se nos ha informado casi oficialmente, que el próximo lunes el Presidente de la República ha de abordar el problema, con el Consejo de Secretarios, de la confiscación de los bienes de esos individuos ex magnates del machadato.

Con vista de esa noticia, el teniente Roberto Becerra, supervisor militar de la Casa de Beneficencia y Maternidad de la Habana, celebró ayer tarde una entrevista con el secretario de Sanidad, doctor Presno, solicitando la entrega inmediata, para su custodia y usufructo, a reserva de las medidas de confiscación de bienes que se adopten, de la finca Doña Juana, de 24 caballerías de tierra, que en el pueblo de Rancho Boyeros tenía, para su recreo, el dictador prófugo y la cual, como está en la conciencia pública, fué adquirida con dinero del Tesoro Público.

Sustenta su petición el referido militar, según expresó al doctor Presno, en que el ex secretario de Obras Públicas, Carlos Miguel de Céspedes, sin contar con la Junta de Patronos de la Casa Cuna, le arrebató a ésta una faja de terreno para abrir la calle Marqués González, valorada en 64 mil pesos, cantidad que no le abonó nunca, pagándole, sin embargo, al Colegio La Inmaculada, 30 mil pesos por otra faja de terreno que le quitó para igual finalidad. El teniente Becerra reclamó aquella suma de dinero y con vista de la negativa oficial pidió la cesión de una finca, propiedad del Estado, para establecer una Colonia Agrícola con cuyos productos aliviaría la crítica situación económica de los asilados, no consiguiendo tampoco nada por ese otro camino.

El teniente Becerra nos informó ayer, después de celebrar su entrevista con el doctor Presno, que éste había tomado nota de su solicitud, prometiéndole tratarlo con el Presidente de la República por haberle parecido práctica y beneficiosa la entrega de dicha finca Doña Juana para su custodia y usufructo.

Además, el teniente Becerra ha recibido de muchos industriales la oferta de cien vacas que, en diez caballerías de tierra, pueden rendirle quinientos litros diarios de leche, economizándose la Casa Cuna por ese concepto, seis mil pesos anuales. El resto de las caballerías de tierra de Doña Juana, hasta 24 que tiene, o sean 14, las dedicarán a cultivos, ahorrándose la propia Casa de Beneficencia unos veinticuatro mil pesos al año. Hoy el Hospicio cuenta con 600 niños de ambos sexos; pero al contar con una finca como la que reclama el supervisor militar, «ya que lo que es del pueblo debe volver al pueblo», podría albergar hasta mil quinientos, es decir, triplicar el número actual.

Finalmente, nos informó el teniente Becerra había celebrado una conferencia con los principales oficiales de la Compañía Cubana de Electricidad, los cuales le prometieron rebajar, a su mínimum, el kilowatthora, pudiendo de esta manera alumbrar toda la casa, sus avenidas, instalar un cinematógrafo, etc., etc.

Aun sin hacer los nombramientos en la S. de Sanidad

La revisión de las listas de la Com. Depuradora, la hará el Dr. Presno y otros jefes

La revisión de las listas del personal de la Secretaría de Sanidad y Beneficencia seleccionado por la Comisión Depuradora que presidía el doctor Carlos J. Piñeiro, que ha cesado en su misión, la llevarán a cabo los doctores José Antonio Presno, Secretario, con los doctores Carlos Finlay, Director de Beneficencia, Director de Sanidad y Abilio Valdés Daussá, Jefe de Despacho del Departamento.

La selección final, así como los nombramientos de todo el personal, ha despertado gran impaciencia entre los funcionarios y empleados, así como en los sectores revolucionarios, pues ya hace diez días del inicio de la labor depuradora.

EL DR. JUAN BERMUDEZ TOMO POSESION, AYER

En el día de ayer tomó posesión de su cargo de Director del Asilo de Ancianos «General Peraza» antes «Gerardo Machado», el doctor Juan Bermúdez, uno de nuestros prestigios revolucionarios, que estuvo exilado en Miami, y del que se espera una labor eficiente y honrada, por su sólida contextura moral y prestigios profesionales indiscutibles. Obtuvo el cargo espontáneamente, agradecíendoselo a su profesor doctor Presno, que le ha otorgado su confianza.

El doctor Bermúdez, tras tomar posesión, le habló al personal técnico y administrativo, pidiéndole su inmediata renuncia con objeto de comenzar la labor de depuración.

EL SR. JUAN B. MONTALVO TIENE FE EN EL TRIUNFO

El Procurador Público de la Habana Juan B. Montalvo, nos envía muy sentida alocución, en la que expone la necesidad de tener fe en estos momentos en los destinos patrios y en los caudillos Menocal, Mendieta, Méndez Peñate, Iturralde, Miguel Mariano, Sergio Carbó, Zaydín, Marinello y otros y en las aguerridas huestes del A. B. C. y otras entidades no menos pujantes que fueron factores decisivos en la victoria contra la dictadura. Agrega que no tener fe es no conocer la historia de Cuba, en la que hubo un Céspedes, cuyo hijo rige hoy a la nación cubana, tan necesitada del concurso de todos sin diferencias ni reservas mentales.

LOS MAESTROS DE GUINES RATIFICAN AL INSPECTOR

Hemos tenido el gusto de recibir en esta redacción la visita de los señores Luis A. Trujillo, Ricardo Bolado, Ramón Albo, Rafael García y Francisco J. Castellanos, pertenecientes al Comité distrital de la Unión de Maestros de Güines, exponiéndonos que habían visitado al Secretario del ramo para ratificar la confianza hacia los inspectores y Secretario de aquel Distrito.

EL SR. WIFREDO MARTINEZ HACE UNA ACLARACION

Habiendo sido trasmitido por una Estación de Radio local, una lista de las personas que cobraran por Gastos Secretos de la Secretaría de Gobernación y encontrjndose entre estas personas el nombre de Wifredo Marnez, nos ha visitado el señor Wifredo Martínez y Hernández, de la raza blanca, ex jefe de la Policía de Sancti Spíritus durante la presidencia del General Menocal para rogarnos se aclare que no era él la persona incluída en la mencionada lista y sí un mestizo de igual nombre y primer apellido que estaba empleado en dicha Secretaría de Gobernación.

Procesarán al chino Trueba y a su esposa

Están acusados de la muerte de la señora Montalvo de Latour. Lo pide el Ministerio Fiscal

La Sección Segunda de la Sala de Vacaciones de la Audiencia dictó auto en la tarde de ayer en la causa del Juzgado de Instrucción de San Antonio de los Baños, seguida por el delito de asesinato de la señora Mercedes Montalvo Vda. de Latour ocurrido a principios del año actual y del que se acusa por el fiscal y la acusación privada a Guillermo Trueba, (a) El Chino Trueba y a su esposa Paula Egido.

El citado Tribunal, integrado por los doctores Ricardo R. Duval, Presidente, Enrique J. Guiral, Ponente y Miguel A. Zaldívar, en su parte dispositiva deja sin efecto el auto de terminación de este sumario, declara pertinentes las diligencias de prueba solicitadas por el Ministerio Fiscal y dispone se reciba declaración al testigo Ignacio Award Stop por los extremos señalados en su escrito de fojas 31 del rollo y los cuales están marcados con las letras a, b, c, d, e, f, y g, y cuyos extremos se le remitirán certificados al Juez de Instrucción para la práctica de la diligencia dispuesta y con el resultado de ella y los indicios existentes en el sumario como son el dictamen de los peritos químicos, el acta de fojas 745 de dicho sumario sobre el resultado de la inyección de la substancia extraída a las vísceras de la occisa y un conejo y de la declaración de la testigo antes mencionada y de los otros que han prestado declaración en el referido sumario y recomienda al Juez de Instrucción propietario de San Antonio de los Baños, César García Lancís y al suplente Juan Antonio Canal Borjas que en lo sucesivo antes de resolver en cualquier sentido las peticiones que le hagan las partes, dejen sin efecto el auto de terminación del sumario y que notifiquen todas las resoluciones que dicten a las partes en la causa.

Por lo tanto, debe, ahora, el Juez de Instrucción de San Antonio de los Baños procesar a Guillermo Trueba y Paula Egido y a cuantas más personas aparezcan complicadas en la muerte de la señora Vda. de Latour, procesamiento que siempre instó el Fiscal de la Audiencia.

Renuncias y cesantías en O. Públicas

Designada una comisión para redactar un nuevo reglamento de abasto de agua en la Habana

Ayer presentó su renuncia el señor Jaime Carbajal, Jefe de Apremios en la Administración del Acueducto de la Habana, ocupando su puesto el que interinamente venía desempeñando ese cargo señor Maximiliano Romero.

También presentó la renuncia el Superintendente del Departamento señor Alvaré.

Otra renuncia se recibió en la Jefatura de Despacho: la del Sr. Pablo Urquiaga, Ingeniero Jefe del Negociado de Construcciones Civiles y Militares.

ABANDONO EL PUESTO

El señor Esquivel, Jefe del Negociado de Limpieza de Calles y Parques, abandonó su puesto.

NOMBRAMIENTO DE DIRECTOR GENERAL

Ha sido nombrado para ocupar el cargo de Director General, el ingeniero señor Enrique Ruíz Williams.

Se rumoraba que será designado para la Jefatura de Construcciones Civiles y Militares, el ingeniero señor Raúl Hermida.

COMISIONES

Una comisión del ABC, estuvo a ver al Secretario del ramo, tratando con él sobre las renuncias y los nuevos nombramientos.

También le visitó, para saludarle, una comisión de la O. C. R. R.

MAQUINAS ENVIADAS A PALACIO

Ayer se enviaron a Palacio cuatro máquinas de escribir del Departamento de Obras Públicas, pues las que había en Palacio las rompió el pueblo el día que invadió la mansión presidencial.

BUSCAN A ONETTI

La célula Directriz del ABC está tratando de localizar el domicilio en que pueda encontrarse el Ex-Secretario de Obras Públicas, señor Narciso Onetti.

EL JEFE DE DESPACHO

Al tomar posesión de la Secretaría el señor Chibás, fué designado Jefe de Despacho de la misma, el ingeniero señor Francisco Andreu y Queipo, y secretario particular, el Sr. Eduardo Primelles.

El señor Andreu nos ha manifestado que estará en la Secretaría solamente el tiempo necesario para ayudar al señor Chibás, para volver después a la secretaría del Centro de la Propiedad Urbana.

PARA ESTUDIAR EL REGLAMENTO DE ABASTO DE AGUA

Ha sido designada una comisión de tres ingenieros y el Jefe de Despacho para redactar un nuevo Reglamento de Abastos de Agua, por medio del cual se aclare o modifique el actual. Mientras el nuevo Reglamento no quede redactado, no se dispondrá nuevos servicios, excepción de aquellos en que se trate de edificios de nueva construcción o plantas nuevas adaptadas a otras ya existentes.

SUPRIMIDA LA COMISION REVISORA DEL ACUEDUCTO

El Secretario de Obras Públicas, ha dictado una resolución suprimiendo la Comisión Revisora del Acueducto creada hace unos meses, ordenando que se ultimen todos los expedientes que se hallen en tramitación referentes al Acueducto, a cuyo efecto se realizará este trabajo por la Jefatura de Despacho con el personal necesario.

AL COBRO

Con la derogación de los Decretos 1060 y 1640, se pondrán al cobro las altas de los nuevos servicios sin penalidad alguna desde la fecha de su instalación.

IMPORTANTE DECRETO

El Secretario de Obras Públicas, puso a la firma del Señor Presidente de la República un Decreto por el cual se anula el dictado con fecha 5 de Agosto en curso, por el cual se convocaba a los tenedores de Obligaciones del Empréstito del Acueducto para que designara o nombrara un Síndicato que se encargara por sí o por una entidad que designara, de la recaudación del Acueducto de la Habana y demás servicios del Empréstito, y por cuyo Decreto el entonces Alcalde de la Habana convocó inmediatamente a la subasta para realizar tal malévolo propósito.

ARMONIAS

Por Gustavo E. URRUTIA

¿Qué está aconteciendo en Oriente con ciertos elementos de la raza de color? No lo sé a punto fijo, ni lo sabe la opinión pública. Sin embargo, estoy en el deber de contribuir desde aquí a esclarecer la cuestión dedicándole algunas reflexiones.

Según noticias oficiosas y particulares, algunos orientales de la raza de color se valieron de la ocasión revolucionaria para plantear, entre las reivindicaciones colectivas del momento, otras específicas de los negros. Se dijo más tarde que el intento había fracasado por inoportuno: los negros y los blancos de Oriente, como los del resto de la Isla, no admiten hoy más deber que el de consolidar la libertad reconquistada por la revolución.

Los orientales de una y otra raza llegados de aquella región, a quienes pregunté, niegan toda importancia a cualquier conato de antagonismo racial entre la población blanca y la numerosa población negra de Oriente. Es que no hay atmósfera para eso en ninguno de los dos sectores de la unidad cubana.

No obstante, la prensa publicó en estos últimos días una breve información oficiosa en la que se consigna que el Jefe de la Marina, coronel González del Real, había enterado al señor Presidente de la República de la agitación existente entre los elementos de color de Camagüey y Oriente, y de la necesidad de que por las organizaciones revolucionarias triunfantes se haga acción de propaganda y persuasión cerca de dichos elementos para tranquilizarlos, en bien de la República y de ellos mismos.

¿Qué clase de agitación es ésta? ¿Pacífica o belicosa? ¿Racista o proletaria? ¿Machadista o revolucionaria? Y, sobre todo, ¿qué significa eso de LOS elementos de color?

Si esta noticia no requiere rectificación, yo entiendo, como muchas otras mentes serenas, que la tal agitación es pacífica, proletaria y revolucionaria, y que si en ella figuran algunos individuos de color, esto no implica en modo alguno a «LOS elementos de color», es decir ni a la raza de color de aquellas regiones ni a la del resto del territorio como entidad étnica.

No será extraño que ciertos agitadores se hayan valido de la participación de los trabajadores de color en la última huelga revolucionaria para influir sobre algunos de ellos y hacerlos aparecer ahora reclamando predominio en las localidades en que la población negra está en mayoría. Una suerte de **black belt** rebelde, como idénticos agitadores han intentado constituirla en el Sur de los Estados Unidos, con resultados sangrientos para aquellos negros.

Algo de esto debe de haber, cuando el coronel González del Real pide que las organizaciones revolucionarias triunfantes vayan a persuadir a esos elementos. Y así debe de ser cuando, según noticias difundidas por radio, ha salido hacia aquellas regiones una delegación conjunta de dichos sectores revolucionarios a realizar esa obra de comprensión y cordialidad con los que presumo que realmente son sus afines políticos.

Los negros y los blancos revolucionarios saben que en Cuba no hay más antagonismos fundamentales que el de los explotados y los explotadores. Por eso los blancos y los negros explotados luchan juntos en todos los planos contra los blancos y los negros explotadores. Ese es el único distingo vigente para la nueva Revolución y para la nueva República. Así como las determinaciones de algunos blancos no pueden caer sobre LOS elemtnos blancos, las de algunos negros tampoco han de caer sobre LOS elementos negros. Coerán sólo sobre los actores de cada raza en todos los tiempos.

RECEPCION AL TENIENTE MADERNE, HEROE DE LA DEFENSA DE GIBARA

Con motivo de regresar a Cuba el Teniente del Ejército y estudiante de Derecho, Feliciano Maderne, que junto al Coronel Aguado, fraguó el frustrado golpe de estado que de acuerdo con las masas estudiantiles se iba a llevar a cabo el 30 de septiembre de 1930, infausta fecha de la caída de Rafael Trejo y que siendo posteriormente encarcelado y libertado, regresó a Cuba en la expedición de Gibara donde con pocos hombres llevó a cabo la defensa de un túnel, peleando contra todo un ejército; los abajo firmantes tiene el honor de invitar al pueblo para los muelles de la Ward Line el próximo domingo 27 a las 6 a. m. para cumplir con el sagrado deber patriótico de rendir el justo homenaje que merece el que todo lo sacrificó por la libertad.

Por la comisión:

Dr. F. Piñón Serra; Justo Regalado; Aurelio Albelo; Ramón Cabrera Dr. Royo Guardía.

PENINSULAR OCCIDENTAL S. S. Co.

VIAJE REDONDO A LA EXPOSICION DE CHICAGO $47.95

SEPTIEMBRE 2; OCTUBRE 7; NOVIEMBRE 29.

MIAMI Y REGRESO $22.50

PORT TAMPA Y REGRESO $28.50

NEW YORK Y REGRESO $80.00

Precios especiales para estudiantes todo el mes de Septiembre.

También damos informes de los colegios.

PRADO No. 77 Telf. A-9191

LLOYD NORTE ALEMAN

Próximas salidas para

CANARIAS, VIGO, CORUÑA, GIJON, SANTANDER, SOUTHAMPTON, BOULOGNE Y BREMEN

Vapor "SIERRA VENTANA" SEPTIEMBRE 15

Para México, Septiembre 2

Compañía Naviera

Lloyd Norte Alemán SA.

Agencia General Para Cuba

CAMARA Obispo 28 A-3455 — TERCERA Acosta 4 M-8066 — FLETES Oficios 18 M-8082

LINEA FRANCESA

SERVICIO DE CARGA MENSUAL

de Havre, Amberes, Burdeos y Vigo para la Habana

Salidas de:

HAVRE el 24, de AMBERES el 27

de BURDEOS el 1 y de Vigo el 3 de cada mes.

SERVICIO DE PASAJEROS

El Vapor Correo

"MEXIQUE"

Saldrá de la Habana para VERACRUZ:

26 OCTUBRE - 3 DICIEMBRE

Para CORUÑA, SANTANDER y ST. NAZAIRE:

4 NOVIEMBRE — 11 DICIEMBRE

En esta Agencia se expiden Billetes para las líneas de NewYork - Havre - Plymouth y New York - Vigo por los Vapores:

"ILE DE FRANCE", "PARIS", "CHAMPLAIN", "LAFAYETTE", "DE GRASSE", "ROCHAMBEAU".

Cie. Gle. Transatlantique

ERNEST GAYE

O'REILLY 9.—Apartado 1090.—Teléfono A-1476.—HABANA.

Empresa Naviera de Cuba

Apartado No. 2490, Dirección telegráfica: EMPRENAVE

Claves en uso: A. B. C., 4a. y 5a. Edición Western Unión Walkims and Apedix

SAN PEDRO No. 6.—HABANA

TELEFONOS: A-6236. Pasajes y Fletes: A-5315. Información general: A-4730 Departamento de Tráfico: A-3963. Almacén.

A-5034: Segundo Espigón de Paula: M-2680: Tercer Espigón de Paula.

NOTA.—Las escalas de Port Au-Prince, Aux Cayes (Haití), San Pedro de Macoris R. D. Aguadilla Mayaguez y Ponce P. R. Kingston, (Jamaica), son eventuales, esto es, se harán cuando el pasaje o la carga lo amerite

VAPORES EN SERVICIO: Cuba, Baracoa, Cienfuegos, Eusebio Coterillo, Gibara, Guantánamo, Habana, Joaquín Godoy, Julián Alonso, La Fe, Las Villas, Manzanillo Rápido, Santiago de Cuba y Camagüey.

PUERTOS DE ESCALA: COSTA NORTE. — Puerto Tarafa Nuevitas, Manati, (Victoria de las Tunas), Puerto Padre, (Chaparra) Gibara, (Holguín), (Velasco Bocas), Vita, Banes Nipe, Mayarí, Antilla Preston, Sagua de Tánamo (Cayo Mambí), Baracoa, Guantánamo, (Boquerón y El Deseo) y Santiago de Cuba.

COSTA SUR.—Cienfuegos, Casilda, Tunas de Zaza, Santa Cruz del Sur, Manopla, Guayabal, Manzanillo, Campechuela, Media Luna, Niquero, Ensenada de Mora y Santiago de Cuba.

COSTA NORTE de VUELTA ABAJO.—Bahía Honda, Río Bernacos, Puerto Esperanza, Santa Lucía, (Minas de Matahambre), Río del Medio, Dimas, Arroyo de Mantua y La Fe.

REPUBLICA DE HAITI.—Port-Au-Prince, Aux Cayes.

REPUBLICA DOMINICANA.—Santo Domingo, San Pedro de Macoris y Puerto Plata.

PUERTO RICO.—San Juan, Afuadilla, Mayaguez y Ponce.

JAMAICA.—Kingston.

Compañía Trasatlántica Española

Servicios de Vapores Correos

PROXIMAS SALIDAS

PARA NEW YORK, VIGO, CORUÑA, GIJON, SANTANDER Y BILBAO

Vapor "C. Colón". Sept. 15
" "Habana". Oct. 16
" "C. Colón". Nov. 15
" "Habana". Dic. 16
" "C. Colón". Ene. 15

PARA VERACRUZ, (México) 48 horas de viaje.

Vapor "C. Colón". Sept. 8
" "Habana". Oct. 9
" "C. Colón". Nov. 8
" "Habana". Dic. 9
" "C. Colón". Ene. 8

PARA NEW YORK, CADIZ Y BARCELONA

Vapor "C. Colón". Sept. 15
" "Magallanes". Oct. 23
Vapor "C. Colón". Nov. 15
" "Magallanes". Dic. 23
" "C. Colón". Ene. 15

PARA GUATEMALA, COSTA RICA, PANAMA, COLOMBIA, CURACAO, VENEZUELA Y LAS PALMAS, (Canarias).

Vapor "MARQUES DE COMILLAS", Octubre 9;
Vapor "MARQUES DE COMILLAS", Diciembre 9.

GARCIA & DIAZ, Ltda.,

Agentes Generales — HABANA. —

Palacio de la Lonja. Teléfonos M-6911 y M-6912.

La Gran FLOTA BLANCA

HAGA QUE SUS PRODUCTOS LLEGUEN AL MERCADO EN TIEMPO OPORTUNO

Es de interés e importancia recordar que la Gran Flota Blanca, tiene salidas para New York todos los Jueves y para New Orleans todos los Viernes, llegando los vapores a su destino los Lunes por la mañana, de modo que las frutas y vegetales puedan alcanzar la subasta en la mañana de dicho día. Es indispensable que sus mercancías de fácil descomposición lleguen a esos importantes mercados con oportunidad y en la mejor condición. Todos los buques de la Gran Flota Blanca, están equipados con el más moderno sistema de refrigeración y cada mercancía es colocada en una bodega que tenga la temperatura requerida.

Para tipos de fletes y demás detalles, llamen a las oficinas generales de la

UNITED FRUIT COMPANY

Muelle de Santa Clara

Teléfono M-6975.

M.E.C.D. 2016

En defensa del Capitán Pratt, de la Policía

La Habana, agosto 18 de 1933

Al señor Laredo Brú.
Secretario de Gobernación.
Ciudad

Honorable señor:

Los abajo firmantes comerciantes detentes en la demarcación de la 5ta. ación de Policía de la cual es ca- en el honorable señor Raimundo ; nos dirigimos a su excelencia el mayor respeto y consideración a exponerle la conducta observada al referido Capitán durante el cie- comercial, por virtud de los acon- mientos pasados, por cuanto el ci- funcionario apartándose de la a seguida por otros que ostenta- los mismos grados que él, nos ha ado con toda delicadeza y jus- a que siempre le ha caracterizado ro de la gravedad que esos tris- días llenaban de pánico a esta ciu

Implicándole nos perdone las moles- que estas líneas le puedan oca- ar, que solo impulsados por los hos realizados esperamos resplan- a la justicia.

Aprovechamos gustosamente esta rtunidad para ofrecerle nuestros petos y humilde apoyo, deseándole mismo tiempo los mayores éxitos al nte de tan importante Secretaría. e usted respetuosamente.

Firman los señores siguientes:

Antonio López Blanco, Peletería «La ma». Avenida de Italia, esq. a Ho- ar.— José Díaz «La Casa Díaz» Av. lia número 138.—P. López González Papelería Nacional. Avenida de lia 136.—F. González Tamayo y mpañía; «La Borla Imperial» Ave- a de Italia, 134.— Gómez y Her- no, Locería. Avenida de Italia 104. ería y Compañía, Café; Avenida de lia número 108.— Cacheiro y Com- ía, vidriera. Avenida de Italia 108 González y García «La Ciudad de dres». Avenida de Italia 116.— A. talasu. Gabinete de Optica. Ave- a de Italia No. 102. Natan Corregi, Bazar de Galiano» Avenida Italia número, 90. — Gerar- Prats. Víveres Finos. «La Mila- sa». Avenida de Italia 84.—Alva- y del Río. Confecciones. Aveni- de Italia, 92. —Emilio Fernández; Brazo Fuerte» Avenida de Ita- 132.—Emilio Salto; Café «El Mo- mo», Avenida de Italia 126.—Al- rez y Gutiérrez; «El Fenix», Ave- a de Italia, 124. —Sobrinos de riba. Ferretería, Avenida de Italia, .—Bernardino Mezquida. San Ra- el, 131.—Antonio González, «El Ar- , Avenida de Italia, 118. — Gon- lez y Compañía «El Crisantemo» enida de Italia, 122.—García Mac- y Compañía, Muebles. Ave. Italia y Amargura 51.—José A. Selo, «La or Cubana.» Ave. Italia 96 .—M. rcía «El Palacio de las Corbatas» lud 1.—José Menéndez, comercian- Avenida de Italia 102.—Ricardo tiérrez, «La Primera en Miragua- .—Avenida de Italia 98. —Isidro rcía «Los Rayos X, Optica.—José nor, «La Flor Cubana», Frutería. enida de Italia 96.—Solís Entrialgo Compañía, «La Casa Grande», Av. lia 82.—Quintana y Compañía «La sa Quintana», Joyería. Ave. de Ita- 74—76.—Gandarilla y Pérez «El raíso». Peletería. Avenida Italia 60 Llorens. Salón de belleza. Avenida lia, 54.—Chang Loy «La Mariposa» enida Italia, 88.—López y Río «La pera». Avenida Italia 70.—La Filo- fía (un sello) Zenea y San Nicolás. talobos «El buen Gusto» Avenida lia, 70.—Ben Alamo y Compañía. nea, 71.—Francisco Gil «La Mía» Varela, y Finlay.—Ceferino Pérez chillería. —P. Varela, 95. — Se- stián O-Farrill «El Rastro Chino» nlay 80.—José Darriba. Mueblería lud 8.—Iglesias García y Compa- a, Salud 15.—Lorenzo Huerte «La glesa». Ferretería. P. Varela y Sa- l.— Fernández y Compañía «La unión», Panadería. Carrillo 113. — ente Vals, «La Eminencia». Ze- a 138.—S. Ferrer. Carrillo 136.— ía y Varela, «Muebles. Zenea 137. iel J. Indian. Ropas. Avenida de talia, 88.—Candido Bouto. Vidriera r. Italia 84.—Francisco García y mpañía, Café «La Isla», Avenida lia 84.—Luis Muñiz, «La Casa de Encajes», Avenida Italia 64.—Do- ido Peón y Compañía. «La Moda» nea 62.—González y Vázquez, Ca- Avenida Italia y Animas. Prieto y Hermano, Avenida Italia, 16.—López y Río «Bazar de Ropa» Avenida Italia, 72, Montalvo y Cárdenas, Ave. Italia, 103.—C. Mederos «The American Grocery». Zenea, 101 y medio. Menéndez y Compañía «La Ceres». Zenea, 107.—Valle Llano y Compañía. P. Varela y San José.— Victoriano Murgas. «Los Precios Bajos». P. Varela 95.—Carballal y Hermano. General Carrillo y P. Varela. —F. Castro y Hermano. Muebles. Salud número 15.—Fermín Castro y Hermano. Salud 15.—Carlos E. del Castillo. Automóviles. Finlay 78.—M. E. Saui «The Leader». P. Varela 75.—Quintana y Compañía «El Imparcial» Carrillo 115.—Gómez y Compañía. Carrillo 127.—Gómez y Compañía «Muebles» Zenea 191. —J. Zimmerman. «The University Society». Neptuno 188.—Félix López, p. p. M. Rico. «La Esmeralda». Neptuno 169.—Ramón Paredes. Almacén de Muebles. Neptuno, 159. L. Cajigal, Platería, sa Miguelez», Neptuno 128.—J. Canel, Casa de Préstamos, Neptuno 139. Santalla y Alvariño. Muebles. Neptuno, esquina a Gervasio.—Constantino [illegible] cía, Neptuno, 167.—J. Vázquez «La Nueva Argentina». Neptuno, [illegible] — La Juventud S. A. Mueblería Neptuno 136.—Alfredo Prieto. Panadería. Neptuno 196.—José Rodríguez y González. Avenida República y Gervasio.

Habana, agosto 21 de 1933

Un Pro-phy-lac-tic dura más que 3 cepillos de dientes ordinarios

AHORRE DINERO

COMPRESE UN Pro-phy-lac-tic

C-28

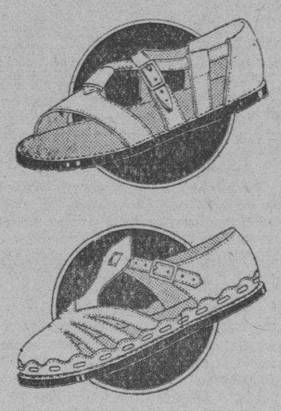

SANDALIAS
NUDISTA
Blanca, Rosada o Azul

2 al 5	$1.75
5.1/2 al 8	$2.00
8.1/2 al 11	$2.25

Blanca o Carmelita

2 al 5	$1.75
5.1/2 al 8	$2.00
8.1/2 al 11	$2.25
11.1/2 al 2	2.50

Se trata de sandalias finas.

Envíos al interior 25 centavos.

Peletería LA GRANADA
San Rafael 14½

Venta Especial de 50 CENTAVOS

Vea hoy mismo los modernos vestidos que en sus precios increíbles exhiben en sus vidrieras los

ALMACENES BELLITA

para esta

VENTA ESPECIAL

Neptuno esquina a Amistad

Crónica Habanera

(Viene de la Pág. CINCO)

MARIA LUISITA KOHLY

María Luisita Kohly y Montalvo, gentilísima señorita de nuestra mejor sociedad, que ayer celebró sus días.
Sus numerosas amistades tuvieron para ella flores y felicitaciones.

CHATEAU MADRID

Esta noche, con motivo de su fiesta de gala, Chateau Madrid se prepara a recibir el distinguido público tan asiduo al encantador lugar de esparcimiento.

Además de la comida y el baile con la gran orquesta Siboney y un magnífico septeto, abundarán los atractivos.

La pareja Wes y Lisa Adams, admirados artistas ofrecerán una demostración de cómo debe bailarse en sociedad.

También se presentarán la tanquista Dinorah, Adelina Durán con sus célebres danzas, la pareja Lazo D-Argos y otros artistas.

Será noche de gran concurrencia.

FIESTA RELIGIOSA

Mañana se celebrará la fiesta a la Virgen de las Nieves que se había anunciado para el domingo seis de agosto y que por los motivos conocidos de la huelga, hubo necesidad de aplazarla.

Será en la iglesia parroquial de San Francisco de Paula, a las nueve de la mañana.

NOCHE DE MODA

Sans Souci, el aristocrático restaurant campestre de las inmediaciones de Arroyo Arenas, celebra hoy sábado su noche de moda.

Asistirá como de costumbre, nuestro gran mundo, que gusta del ambiente exquisito y agradable de Sans Souci.

Entre los alicientes de la noche figura principalmente el show, en que hará gala de su simpatía Margot Alvariño, la conocida cantante.

En los bailables actuarán desde hora temprana, la orquesta de los Hermanos Palau y un septeto.

HONRAS FUNEBRES

En la iglesia de Nuestra Señora del Carmen, tendrá efecto el domingo tres del mes entrante, a las ocho de la mañana, una misa de comunión que ha sido dispuesta por la Asociación De La Salle de la Habana en memoria de todos los caídos bajo el yugo de la pasada tiranía.

Hará la oración fúnebre el R. Padre Alfredo Llaguno, sacerdote cubano, párroco administrador del Hospital de Paula.

La «Asociación De La Salle» hace una invitación especial a todo el pueblo católico de la Habana, para que asista y comulgue en este acto.

También invita muy especialmente a los familiares de los finados, ya que personalmente sería una tarea imposible.

PROXIMA APERTURA

El Colegio Bartolomé Masó, magnífico plantel que dirige la señora Primitiva Vallejo de Figueredo, inaugurará el cuatro de septiembre próximo su curso escolar.

La señora de Figueredo tiene abierta la matrícula, en Perseverancia número cincuenta, en esta ciudad.

Edel FARRES

SIN UN SOLO FRACASO..
PERMANENTES, a $1
Con aceite francés garantizados por UN AÑO
PELADO Y ONDULADO $0.30
MANICURE o arreglo de cejas 0.20
3 servicios 40 cts.
Peluquería "GALIA"
NEPTUNO 36 entre Industria y Amistad. Telf. M-5556

Eliminaciones de Verano

Trajes de niños

Ante la subida creciente de los precios es negocio adquirir ahora por tan poco dinero artículos de tan buena calidad y tan necesarios para sus niños.

Nuestras «Eliminaciones de Verano» representan la última oferta a los precios más bajos que jamás hubo en Cuba. Por eso ustedes deben aprovecharlas estando atentas a nuestros anuncios.

Vean ustedes, como ejemplo, este traje de niño que ilustramos. La blusa es de poplin-sedalina y el pantalón de un shantung superior. Color beige con bordados. Tallas de 3 a 8 años. Precio: 88 centavos.

3 trajes por $1.00

Otra de nuestras ofertas es la representada en este otro grabado: 3 trajes por $1.00. Las blusas de estos trajecitos son de poplin blanco, de buena clase, y los pantalones de warandol blanco o de color, en 12 combinaciones. Tallas de 1 a 6 años.

3 trajes por 88 cts.

Agotada la existencia anterior, hemos adquirido una nueva remesa de trajes, todos de warandol, en más de 20 modelos para edades de 1 a 6 años. Precio: 3 trajes por 88 cts.

ADEMAS...

Nuestro Departamento de Niños presenta, además, un gran surtido de trajes de pantalón largo, en diversas calidades, desde 78 centavos hasta $2.50.

Y asimismo de camisas de vichy, con cuello, y de sport; pantalones de dril largos y cortos; ropa interior, etc.

En una de nuestras vidrieras, por Neptuno, hacemos una exhibición, interesantísima de estos artículos.

LA FILOSOFÍA
Neptuno y San Nicolás

Información Católica

VARIOS CULTOS QUE SE ANUNCIAN PARA MAÑANA EN DIVERSAS IGLESIAS

EN LAS ESCUELAS PIAS DE GUANABACOA

A las nueve de la mañana, solemne función a San José de Calasanz en la iglesia de las Escuelas Pías de Guanabacoa, oficiando los Padres Franciscanos.

EN SAN FRANCISCO

Festividad externa de San Luis, rey de Francia, Patrono de la V. O. Tercera de San Francisco.

A las siete y media de la mañana, misa de comunión general para los Terciarios Franciscanos y asociados del Vía Crucis Perpetuo. A las nueve a. m., misa solemne y panegírico de San Luis, Rey de Francia. A las 3 p. m., la función mensual del Vía Crucis Perpetuo y ejercicio del Segundo Domingo de las Llagas de San Francisco.

EN LA MERCED

La función mensual de la Federación de las Hijas de María de la Medalla Milagrosa. A las ocho de la mañana, misa de Comunión general. A las nueve a. m., misa cantada y sermón.

EN LA IGLESIA DE SAN NICOLAS DE BARI

Celebra a las ocho y media a. m., la función mensual del Apostolado parroquial de la Oración con misa cantada y sermón por monseñor Juan José Lobato, párroco de la misma.

EN LA IGLESIA DE JESUS MARIA Y JOSE

La Muy Ilustre Archicofradía del Santísimo Sacramento de la parroquia de Jesús María y José celebra la función mensual con misa solemne y sermón, a las ocho y media de la mañana.

EN LA IGLESIA DE REINA

A las ocho de la mañana celebra la Sección de Caballeros del Apostolado de la Oración la Comunión mensual reparadora al Corazón de Jesús. Después de la misa, bendición con el Santísimo.

EN JESUS DEL MONTE

A las 9 a. m., la función mensual de la Asociación Pontificia de la Adoración Reparadora.

Predica el Director y Párroco. R. Padre José Rodríguez Pérez.

EN LA IGLESIA DEL CARMEN

A las siete y media a. m., misa de comunión general para las Cofradías del Niño Jesús de Praga e Hijas de María y Santa Teresa de Jesús. A las 9 a. m., misa cantada y sermón. Después de la misa, procesión de las Hijas de María.

De 10 a 11, reunión general de la Pía Unión de San José para la toma de posesión del nuevo director R. Padre Fray Rafael del Niño Jesús, C. D.

Se suplica la asistencia a la directiva, celadores y socios.

A las tres y media p. m., la función mensual de la Archicofradía del Niño Jesús de Praga. A las cinco y media, solemnes cultos a Jesús Sacramentado.

EN LA IGLESIA PARROQUIAL DE PAULA

En la iglesia parroquial de San Francisco de Paula, a las nueve de la mañana, solemne función en honor de Nuestra Señora de las Nieves con sermón por el P. doctor Alfredo Llaguno, párroco de esta iglesia, se invita a las colonias de Guane y Mantua, de Pinar del Río, de cuyos pueblos es Patrona.

EN LA PARROQUIA DEL VEDADO

A las cinco de la tarde, solemnes cultos a Jesús Sacramentado.

A SAN HILARION

En la parroquia de Guanajay, los 21 domingos de San Hilarión.

A las 8 a. m. piadoso ejercicio y misa armonizada. A las nueve y media, misa cantada, sermón y el correspondiente ejercicio. A las cinco y media de la tarde y ocho de la noche, solemne ejercicio de los 21 domingos.

EN CONMEMORACION DE LA DOMINICA XII DESPUES DE PENTECOSTES

En todos los templos, misa cantada y sermón en conmemoración de la Dominica XII después de Pentecostés.

El sermón versará sobre el Evangelio de la Dominica: «Parábola del Samaritano.»

A SAN JUDAS TADEO

En su parroquia de Bauta, en Hoyo Colorado, solemnes cultos a las 10 a. m. y a las 5 p. m.

EN LA HORA CATOLICA

Para esta tarde, la Federación de la Juventud Católica Cubana, ha confeccionado un gran programa, que se trasmitirá en la Hora Católica de nuestra C M W a las 2 p. m.

El R. Padre Pablo del Olmo, disertará sobre Las Conferencias de San Vicente de Paúl, haciendo también uso de la palabra, la señorita María Tomasa Barnet, presidente de la Sección de Catequesis y Escuelas, así como el señor Julio Morales Gómez, que recitará algunas poesías. El Padre Chaurrondo leerá, como siempre el Buzón de Cuestiones y el motivo Semanal.

La parte musical ha sido encomendada a la señorita Inés Maceo, que ejecutará un solo de piano, y al conjunto de guitarras integrado por la señora Nena Bérriz de Ledón, y las señoritas Carmen Suárez, Luz de los Angeles Guilló y Carmita Martínez.

—Sintonice esta tarde la Hora Católica de la C M W a las 2 p. m

Gabriel BLANCO

BUFETE DE
JOSE I. RIVERO
Notario: FELIPE RIVERO
Chacón No. 25 Habana. Tlfs.: M 1472. A-8142

En la Catedral

El Respetable Cabildo de Catedral y la Asociación de Ntra. Sra. de la Caridad invitan por este medio al pueblo de Cuba para la Misa que se cantará el domingo 27 a las nueve de la mañana para pedir por la paz y prosperidad de nuestra Patria.

R. 23061 25 Agt 26

¡HAGA SU AGOSTO EN fin de Siglo

Anúnciese en el DIARIO DE LA MARINA

M.E.C.D. 2016

INFORMACION TELEGRAFICA
DEL INTERIOR DE LA ISLA
(Por nuestros corresponsales)

Pinar del Río

La búsqueda de Wifredo Fernández

BAHIA HONDA, agosto 25. DIARIO. Habana.—Miembros de Pro Ley y Justicia, a los que acompañaban nacionalistas de ésta, han recorrido durante tres días desde Mariel a Morrillo, cordillera de Los Organos, buscando, infructuosamente, al ex senador Wifredo Fernández, escondido en esa región, según rumores, con un grupo de adictos al machadato.—Corresponsal.

Actividades obreras en San Luis

SAN LUIS, (Pinar del Río), Agosto 25—Convocados por los obreros de distintas actividades en este municipio, se reunirá en el teatro San Luís, de este pueblo, una gran asamblea con el fin de dejar constituída la Federación Municipal del Trabajo.

La asamblea se verificará el domingo y para ella reina gran entusiasmo entre la clase trabajadora que está dispuesta a defenderse contra el abusivo jornal que en la actualidad percibe. —**Mármol.**

Habana

Nuevo Alcalde de Bejucal

BEJUCAL, Agosto 25. — DIARIO, Habana.—En el día de hoy, el pundonoroso Teniente Ortega hizo entrega de la Alcaldía al señor José Alvarez, figura destacada de esta sociedad. Actuó el notario doctor Cantens y concurrieron representaciones de sociedades y del comercio.—CERRA, Corresponsal.

No existe huelga revolucionaria en Hershey

CENTRAL HERSHEY, Agosto 25. DIARIO, Habana.—La noticia que dió a conocer esta mañana una de las estaciones de radio de la capital, señalando que en este Central se había declarado una huelga revolucionaria, ha causado gran indignación en esta localidad, por carecer, en absoluto de fundamento. Aclarados ciertos extremos, todos los obreros volvieron al trabajo, excepto los estibadores y carretilleros. No se ha alterado el orden un sólo momento. Un colega lleva tres o cuatro días dando noticias que carecen de veracidad, acusando a algunos elementos de esta compañía en unos términos que no tienen fundamento. También ha sido atacado en esa forma Mr. Granger, Administrador General Auxiliar, que siempre ha tratado de darle una buena solución a todo problema. GOMEZ, Corresponsal.

Piden los obreros sin empleo las fincas de Machado para fomentar granjas colectivas

SANTIAGO DE LAS VEGAS, agosto 25.—DIARIO Habana.—Esta tarde se han reunido en el Centro Obrero los desempleados de la localidad, acordando presentar un pliego de reivindicaciones a su angustiosa situación. Asistieron más de 500 obreros sin empleo. Entre otras cosas, piden que se den a los desempleados las fincas de Machado y sus secuaces, para fomentar granjas colectivas.—SIMON, Corresponsal.

El capitán Cantillo al frente del Presidio Modelo

NUEVA GERONA, agosto 24. DIARIO, Habana.—Ha renunciado el Alcalde Joaquín Ortiz. Se ha hecho cargo del Presidio Modelo, el capitán Cantillo. MONTANE Corresponsal.

No se ha solucionado la huelga de Hershey

HERSHEY, agosto 25.—DIARIO, Habana.—Todos los obreros de la «Hershey Corporation» han ido a la huelga. No es cierto, como se ha publicado, que la huelga de los trabajadores del campo, de esta compañía, se haya solucionado. El conflicto se desenvuelve pacíficamente.—GOMEZ Corresponsal.

Tomó posesión de la Alcaldía de Guanabacoa el Dr. Rafael Rodríguez Alvarez

GUANABACOA, agosto 25.—A las nueve de esta noche tomó posesión del cargo de alcalde de facto de esta villa, el doctor Rafael Rodríguez Alvarez, designado por las Células Revolucionarias, las clases del comercio y la industria y el pueblo en general.

El acto resultó animado y lucido, habiendo tomado parte en él numerosas personas que aclamaron entusiastas al nuevo alcalde, de factura popular y persona gratísima a todos por sus excepcionales condiciones de ciudadano.

Contribuyeron al esplendor de esta fiesta algunas bandas de música.

Hablaron en el acto de la toma de posesión el señor Alejandro López, a nombre del Partido Nacionalista y Andrés Dumas a nombre de la Asociación de la Prensa.

Hizo el resumen el doctor Oscar M. Blanco.

Verificó la entrega de la Alcaldía el teniente Ricardo Vera, que la ocupaba con el beneplácito general.

El teniente Vera recibió justas ovaciones del público.—Especial.

Matanzas

Obreros que ganaban 10 y 15 centavos por 8 horas de trabajo

BOLONDRON, Agosto 25.— DIARIO. Habana. —Debido a intensa campaña de los elementos obreros, hoy quedaron suspendidas las labores en todas las fincas del término, donde los trabajadores ganaban diez, quince y veinte centavos de jornal máximo, pagados en su mayoría, por vales para carísimas mercancías. Hállanse paralizadas, a consecuencia del conflicto, las grandes siembras de caña y escogida de girasol. Afecta la pacífica huelga, a las compañías «Cuban Cane» y «Central Cuba», extendiéndose el movimiento a las amplias zonas vecinas de Unión de Reyes y Pedro Betancourt. Reclaman los obreros ocho horas de trabajo y ochenta centavos de jornal, con pago efectivo semanal. El importante colono señor José Rodríguez Valera, propuso a sus trabajadores cincuenta centavos en pago efectivo, siendo aceptado. Ayer se celebró en Pedro Betancourt un gran mitin comunista, con asistencia de numerosos elementos locales, reinando el orden.—**Oña,** Corresponsal.

Regocijo en Amarillas por la disolución del Congreso

AMARILLAS, agosto 25. DIARIO. Habana.—Ha causado gran regocijo en este pueblo el Decreto Presidencial implantando la Constitución de 1901 y la disolución del Congreso.—**C. Sánchez,** Corresponsal.

Créese que Agustín Acosta será el Gobernador de Matanzas

MATANZAS, agosto 25. DIARIO. Habana.—El jefe del Distrito Militar comandante Schweyer, reunió en el Cuartel Agramonte a los distintos sectores revolucionarios, para acordar la designación de las personas que ocuparán interinamente el Gobierno y la Alcaldía, dándoles un plazo que vencerá mañana, para dichas designaciones. De no llegar a un acuerdo, serán designados, definitivamente, oficiales del Ejército, para ocupar dichos puestos. Créese que será propuesto unánimemente, para Gobernador, el doctor Agustín Acosta, y para Alcalde, el doctor Manuel Labra.

Más irregularidades del Machadato

El Juzgado de Instrucción ha radicado causa por malversación, por un escrito del capitán del Ejército José Torrens, comunicando que al desalojarse la casa Tello Lamar 65, que fué asaltada por el pueblo, se hallaron víveres en cantidad, medicinas, instrumentos quirúrgicos pertenecientes al hospital, así como que al llegar los cheques para el pago del personal, fueron devueltos a la Secretaría, unos treinta, por no aparecer los destinatarios, suponiéndose figuraban en nómina empleados imaginarios.—**Lovio,** Corresponsal.

Santa Clara

La Alcaldía de San José de las Lajas

SAN JOSE DE LAS LAJAS, agosto 25. DIRIO. Habana.—A la una y cuarenta entregó la Alcaldía el ex alcalde señor Pedro Mestres, al teniente Ricardo Vera de León, designación que ha sido acogida con entusiasmo por los lajeros.—**V. Montalvo,** Corresponsal.

Detenido un asesino en Jatibonico

JATIBONICO, agosto 24.—Miembros del A B C detuvieron hoy entregándolo al Cuartel Militar, a Elpidio González, de la raza negra, de 25 años y vecino de Chambas, por delator, homicida y ratero.

Asesinó a un hijo de Rafael Venegas, de Mabulla.

Reparto de carnes entre 160 familias pobres

Todos los sectores oposicionistas han recolectado ochenta reses cuyas carnes han sido repartidas entre 160 familias.

El reparto se hizo por miembros del A B C y la profesora María Montejo, que hace un año fué encarcelada por la Comandancia Militar de Camagüey, acusada de revolucionaria.—**A. Elía,** Corresponsal.

Recibimiento

RANCHO VELOZ, agosto 25.—Se le ha dispensado un cariñoso recibimiento en ésta a Luis Ribot, destacado revolucionario, quien llegó aquí acompañado del presidente aquí de la Unión Nacionalista, Eduardo Rodríguez.

Hallazgo de un ahogado

Isabel Mazorra, conocida por Nunú, fué hallada muerta dentro de un arroyo, cerca del matadero. Parece que se hallaba pescando pues se le halló en la mano un anzuelo.

Ignórase si se trata de un accidente casual.—**Sarabia,** Corresponsal.

En Cienfuegos llueven las huelgas

CIENFUEGOS, agosto 25. — Los vendedores de periódicos de aquí se han sindicado declarándose en huelga. Presentaron inmediatamente sus bases a «La Correspondencia» y «El Comercio», las que fueron aceptadas. Sólo están pendientes de hacerlo los agentes de periódicos habaneros.

Una manifestación ordenada recorrió las calles pidiendo a gritos la renuncia del ingeniero de Obras Públicas, Luis Torrientes.

Los empleados del Sanatorio se declararon en huelga solicitando la restitución de los médicos federados de ese centro.

Los tabaqueros se han sindicado, declarándose en huelga los tabaqueros de la fábrica Triunfador, secundándolos los de la fábrica Cañón Rayado.

También se declararon en huelga los trabajadores de los centrales Constancia y Hormiguero, exigiendo la renuncia de los administradores que los explotan.

Miembros del Directorio Estudiantil buscan a Cuco Martínez Cortizo, que organizó la Porra en la cárcel de la Habana contra los estudiantes presos en la galera 11.

El doctor Bienvenido Rumbaut ha renunciado la dirección del periódico «El Comercio».—**Obdulio,** Corresponsal.

Un ómnibus de la línea Camagüey arrolló a un hombre. Lo hirió gravemente, matándole el caballo

SANTA CLARA, agosto 25.—A las tres de la tarde de hoy, Ismael López, de 22 años, vecino de la finca San José, barrio Atillo; iba transitando por la carretera central montado a caballo, cuando fué alcanzado por uno de los ómnibus de Camagüey.

Como consecuencia quedó muerto el caballo y López con heridas muy graves en todo el cuerpo, cabeza cuello y oreja izquierda que le fué destrozada.

Se le asistió en la casa de socorros por el doctor Martínez y practicante Tarrau. El chófer del ómnibus no ha sido detenido.

Se propone un homenaje a los doctores M. A. Aguiar y Gonzalo Freire

Movimiento de Pasajeros

PUERTO

DESENROLADOS AYER 141 TRIPULANTES DE CABOTAJE

Confirmándose en todas sus partes la información que publicamos en la edición anterior, con respecto a la huelga que sostienen la Unión de Fogoneros Marineros y Similares contra las empresas de cabotaje, podemos decir que en la mañana de ayer, han sido desenrolados un total general de 141 hombres entre fogoneros, marineros, cocineros, camareros, engrasadores, paleros, marmitones que pertenecían a los 7 vapores de la Empresa Naviera de Cuba, y a los nombrados Manuel Rionda de la Compañía Naviera y el Ogilvie de la Sinclair.

Los hombres desenrolados por barcos son:

Del Cuba 27, del Manzanillo 16, del Eusebio Coterillo 16, del Las Villas 16, del Habana 17, del La Fe 11, del Camagüey 10, del Manuel Rionda 14 y del Ogilvie 14.

BUSCANDO DOS PRESUNTOS PROFUGOS

Durante el mediodía, y hasta la salida del barco, más de 100 abecedarios, público y miembros del ejército, se agolparon en el espigón de San Francisco, donde estaba atracado el vapor americano California de la Panama Pacific, por que se tenían noticias que en dicho barco pretendía embarcar Carlos Machado, hermano de Gerardo y el doctor Antonio Bosch, y todos estaban dispuestos a impedirlo a toda costa.

Por fortuna, dichos sujetos no se aparecieron por el muelle, zarpando el barco sin que el orden se alterara.

En ese barco tomaron pasaje el ex director técnico del «Heraldo de Cuba», Miguel Ordorica y señora, el ex ministro de Cuba en Panamá, señor Raul Masvidal y señora, Fausto García y familia, Hilda Pereda, Alberto Sotero, E. García San Miguel y señora, Rafael de los Reyes Hernández y señora y María H. Picart.

También embarcaron Doralio Odio, Andrés Fábrega y señora, Miss J Ajuria, L. Abella, Roque Castro, N J. Roque, G. E. Villata y familia, J. M. Rodríguez, Juan Maya, Alvaro Marrero.

El California, que procedía de San Francisco, trajo 5 pasajeros para la Habana, entre estos Anna Scott e hija, Ernesto Cuesta, y conduce carga y 331 turistas, entre ellos varios banqueros y hombres de negocios norteamericanos.

EL CONTESSA

De New Orleans llegó el vapor hondureño Contessa, con carga y un pasajero para la Habana: Esther Mesa, y conduce carga y 30 pasajeros en tránsito.

—En el vapor Tivives, de la Flota Blanca, que entró a las 3 de la madrugada y salió a las 7 de la mañana, embarcaron los estudiantes Ciro Ullivarri, Oscar Lima, Luisa Silva y el señor Eugenio B. Crabb y familia.

EL JOSEPH R. PARROT

El ferry Joseph R. Parrot, llegó de Key West con vagones de carga general y dos pasajeros, que son el administrador general de la Compañía, Mr. Paul J. Saunders y su secretario Austin Williamson.

LE HURTARON DOCUMENTOS

Silvio de Armas, vecino de Carmen 40, dice que el día 22 y en ocasión de estar en el Malecón, le hurtaron una cartera con documentos, entre ellos su cédula electoral.

LO AGREDIERON

Joaquín Campitan, vecino de O-Reilly y San Pedro, y guardián de una embarcación de recreo, dió cuenta de que un menor a quien conoce por «Chicharrón», le lanzó una piedra, lesionándolo.

EL SAN JOSE

El vapor francés San José, de la Trasatlántica Francesa y que estuvo varios días fuera del puerto, demorado por la huelga, y que al fin fué a Mobile, llegó ayer para dejar la carga que traía para la Habana, entre ella unos bultos para el encargado de negocios de Francia.

SALIDAS

Salieron ayer el Esparta, para Puerto Limón; el Belize, para Jacksonville; el California, para New York; el Baron Eliback, para Richmond; el Parrot, para Key West.

EL ORIENTE LLEGARA MAÑANA

El turbo eléctrico Oriente, de la Ward Line, que salió de New York y tuvo que sufrir los efectos del mal tiempo que azotó las costas del Atlántico, no arribará a la Habana hasta mañana domingo por la mañana, con 47 pasajeros para la Habana y 76 turistas.

EL ORIZABA

En cuanto al vapor americano Orizaba, también de la Ward Line, y que procede de Veracruz, llegará en la mañana de hoy para seguir viaje a New York.

CONFRONTANDO PROBLEMAS DEL TRABAJO

Durante todo el día de ayer, estuvo el capitán del puerto capitán de navío, señor Alberto de Carricarte, ocupándose de los distintos asuntos relacionados con los obreros y sus patronos en el puerto de la Habana.

El punto más importante, y que ha sido pospuesto hasta el lunes próximo es el de unas nuevas listas que hay que confeccionar para los muelles de la Flota Blanca, y en la que no deben de aparecer los rompehuelgas.

El otro problema es el de los goleteros, que ayer no llegaron a reunirse y lo harán hoy, pero este asunto, de no llegarse a una inteligencia, arrastrará por solidaridad, a los tripulantes de los viveros, que en número de 35 están en puerto.

Por otra parte, salvo el estancamiento del problema del cabotaje, del que nos ocupamos más arriba, todos los demás sectores marítimos marchan perfectamente.

DOS DE CARGA

El día 28 llegará de New Orleans el vapor Delvalle, que viene a tomar un cargamento de alcohol para Sur América.

El día 29 llegará el vapor Margaret B. Lykes, para tomar en la Habana un cargamento de azúcar para Houston.

LA ADUANA

Con respecto a la Aduana de la Habana, el administrador señor Barquín, está muy animado, por la cooperación que le está prestando el comercio, por medio de los corredores de aduana, y la eficiente labor que está rindiendo todo el personal aduanal, para lograr la mayor recaudación posible y que el Gobierno disponga del numerario de que es menester para afrontar vitales problemas.

Por los ómnibus

OMNIBUS DE CAMAGUEY

Salidas diarias del Hotel «Saratoga», Prado y Dragones.

Relación de pasajeros que tomaron asientos durante el día de hoy por los ómnibus.

Turno de las 8 p. m. Mack número 8.

Los pasajeros que tomaron asiento para este ómnibus son los siguientes: señora Zahara Pérez, Rafael Recio, Agustín Parrado y Carmen Fernández, a Santiago de Cuba; Juan Hernández y Casimiro Rodríguez, para las Tunas; Argelia Madrigal, José Fortún, Carlos Rojas y Juan de Dios Cisneros, a Camagüey; doctor Andrés Serro, a Ciego de Avila y Tirso Domingo, para Placetas.

Turno de las 5 a. m. Mack número 12.

Para este turno tomaron boletos, a Santiago de Cuba, señor Luis M. Borys, señora de Rodríguez y Guarina su hija; para Holguín, señor Juan Antonio Gallego, señora Frances Stntzoman Menchero y Mariano Rodríguez; a Victoria de las Tunas, señor Ramírez; para Camagüy, Francisco Barrios, señora de Medrazo, Enriqueta Cabrera y Pascual Vargas; para Placetas, Pedro Poveda; a Santa Clara, señor Zabaleta, administrador del central «Santa Fe»; y para Coliseo, Carlos Argüelles.

Turno de las 7 a. m. y 12 p. m. Mack números 14 y 6.

Los pasajeros que reservaron asientos para estas salidas son los siguiente: para Santiago de Cuba, Darío Rodríguez, Angel Socarrás, Agustín Martínez y señora, a los que acompaña en su viaje la señora de Juan Gutiérrez; para Camagüey, R. Padre J. A. Salas, Emilio Bacallao, José Marina Verdugo y Rafael E. Sariol; para Sancti Spíritus, José Campanioni; a Placetas, Rogelio y Josefina Argüelles y José Caso; con dirección a Santa Clara, Próspero Pérez e hija Manuelita; Manuel Alonso y Pastorita Doporto; a Santo Domingo, Juan del Valle; para Los Arabos, Alberto Pérez y para Limonar, señora Alonso.

Para informes: Miguel Marrero R.

Los Cines y la huelga de operadores

Ayer no abrieron sus puertas los teatros de la Habana consagrados al espectáculo cinematográfico. ¿Motivo? La huelga decretada por el Gremio de Operadores, cuyas demandas parece que no han sido aceptadas por algunas empresas.

Hasta la hora de escribir estas líneas no se sabe si funcionarán hoy los cines.

No obstante, diremos, por si el conflicto se resolviese, que las películas de turno en los teatros de estreno son las siguientes:

Fausto: Una mujer de mundo, con Kay Francis y George Brent.

Campoamor: Las apariencias engañan (estreno) por Elissa Landi y Ronald Colman.

Fausto: El asesino diabólico (estreno), por Charles Douglas y Lionel Atorell.

Tentativa de suicidio

Adelfa Durán, de 18 años, natural de Cruces, vecina de Villuendas en esta ciudad, trató de suicidarse seccionándose las venas del brazo izquierdo, por encontrarse aburrida de la vida. Su estado es grave.—**Armando Machado,** Corresponsal.

Grandioso recibimiento al coronel Amiel, en Santa Clara

SANTA CLARA, agosto 25. DIARIO. Habana. — Grandioso recibimiento tributó hoy todo el pueblo de Villaclara al ilustre militar coronel Emiliano Amiell Ginori. Antes de la llegada del tren a la Estación Marta Abreu, los andenes se encontraban repletos de comisiones de gremios, comercio, banca, autoridades civiles y militares, así como gran número de damas. La banda municipal amenizó el acto. A la llegada del convoy, todas las locomotoras, pitos y sirenas de fábricas y vehículos, lanzaron al espacio sus sonidos, dándose vivas al Presidente de la República y al coronel Amiel. Desde un balcón del Ayuntamiento distintos oradores, entre ellos el propio coronel Amiel, hicieron uso de la palabra.—**Armando Machado,** Corresponsal.

En libertad un grupo acusado de alzarse en armas contra el Machadato

SANTA CLARA, Agosto 25. DIARIO. Habana.—Se celebró hoy ante la Sala de Vacaciones de la Audiencia, el juicio de la causa por conspiración, robo, intimidación, disparo y otros delitos, del Juzgado de Sagua, contra Marcelino Chávez, Francisco Javier Martínez, Pedro Pérez y otros, hechos acaecidos en Cartagena con motivo de la última rebelión para el derrocamiento del machadato. Defendió a los procesados el doctor R. García Pérez, obteniendo, tras brillante informe, la libertad por providencia, de sus defendidos.

Grupos de esbirros de Machado sostienen fuego contra el ABC y el Ejército

Un grupo del sector del A B C, con fuerzas del Ejército, sostuvieron fuego con otro integrado por el ex-Teniente de la Policía de Obras Públicas, de la Habana, «Chichí» Torres; el ex-empleado de la Aduana de la Habana, Raimundo Ortíz y otros sostenedores del machadato, quienes, viéndose perseguidos, se juegan la vida en los campos; fué capturado uno y dispersados los demás.

También en la zona de Yaguajay se encuentra otro grupo de estos forajidos, esperándose caigan de un momento a otro en poder del A B C y del Ejército.—A. MACHADO Corresponsal.

Camagüey

Los maestros de Florida

FLORIDA, Agosto 24. — El sábado se reunirá el Magisterio para unirse al frente único de los maestros. Pedirán la renuncia de los miembros de la Junta de Educación.—**Corresponsal.**

Bodega incendiada

CAMAGUEY, agosto 25. DIARIO. Habana.—Los revolucionarios quemaron la bodega propiedad de Alejandro Wambrug, concejal en Contramaestre, municipio de Camagüey.—**Lechuga,** Corresponsal.

Oriente

Los cónsules acreditados en Santiago de Cuba protestan de que sean arrastrados los cadáveres

SANTIAGO DE CUBA, agosto 25.—DIARIO, Habana.—Los cónsules acreditados en esta ciudad, reunidos esta tarde, acordaron protestar contra el espectáculo bochornoso de arrastrar los cadáveres por las calles de la ciudad. Parece que esta decisión de los cónsules hizo que el Ejército adoptara medidas en evitación de que se repitiera el espectáculo que se esperaba llevar a efecto nuevamente, en la persona del Cabo Gort, del Ejército Nacional, quien concurrió al Juzgado de Instrucción. El cabo Gort, en meses pasados, asesinó a mansalva en las puertas del vivac de esta ciudad, a cuatro prisioneros traídos de San Luis.—MATIAS VEGA.

Baracoa sigue incomunicada siendo difícil la situación del vecindario

BARACOA, agosto 25. DIARIO. Habana.—Los efectos de la huelga sostenida por los obreros de bahía, de esa, y que aun mantiene la Empresa Naviera, se están haciendo sentir de manera alarmante en esta ciudad, donde el único medio de comunicación con que se cuenta son los buques de dicha empresa. Desde hace veinte días no arriban vapores a este puerto, comenzando a faltar los víveres. La existencia de harina para la fabricación de pan, sólo alcanzará para tres días, habiéndose ya agotado infinidad de artículos de primera necesidad. Urge se ponga remedio a esta situación.—**Rodríguez,** Corresponsal.

El Teniente Coronel Méndez, Gobernador de Oriente

SANTIAGO DE CUBA, Agosto 25. En las primeras horas de mañana tomará posesión de este Gobierno Provincial el Teniente Coronel Arquímedes Méndez, Jefe del Distrito Militar y será designado el Capitán Manzano para ocupar la Alcaldía.

Entre los candidatos a Gobernador Civil figura el doctor Chávez Milanés, Abogado rotario y para Alcalde, Rodulfo Ibarra, joven abecedario.

MATIAS VEGA

INFORMACION POLITICA

El día primero llegará el Alcalde Modelo, Dr. Miguel Mariano Gómez y sus amigos y simpatizadores organizan un cálido recibimiento.—Reunión próxima en el cine «Violeta», para apoyar una iniciativa patriótica.—Se verá el día 6 una reclamación electoral de San Antonio de las Vegas.—El domingo serán exhumados los restos de Antonio León y otros revolucionarios en Guanabacoa.—Otras noticias muy interesantes sobre la política actual

Llegará el día 1 el Dr. Miguel Mariano Gómez

Los numerosos amigos y simpatizadores con que cuenta el doctor Miguel Mariano Gómez, en la Provincia de la Habana, se preparan a tributarle un afectuoso recibimiento en la tarde del viernes primero de septiembre, en que regresará de los Estados Unidos.

La actuación del popular político al frente de la Alcaldía de la Habana, le valió mayor popularidad de la que había conquistado a su paso por otros cargos representativos, pudiendo afirmarse que en la actualidad, es una de las figuras de mayor relieve en el campo de la política nacional.

Su rebeldía e inconformidad con el régimen Machadista le ocasionó tenaz persecución, habiendo tenido en definitiva que abandonar el territorio para no sumar uno más, en la relación de los cubanos inmolados por la Dictadura.

En su oportunidad dirá la Historia cuán eficiente ha sido la labor desplegada por el doctor Gómez Arias, en su afán por el derrocamiento de la Tiranía en Cuba.

La ciudad de la Habana, que recuerda con júbilo su paso por la Alcaldía, donde desplegó singular energía y logró colocar a envidiable altura la administraiión pública, estamos seguros que le rendirá cálido recibimiento.

Homenaje a Gonzalo Freire y a Miguel Angel Aguiar

«Al Consejo Deliberativo del Distrito Central.

Al señor Alcalde, Jefe del Distrito Central de la Habana.

Muy señor nuestro:

Los representantes a la Cámara que suscriben, pertenecientes al Comité Conservador Ortodoxo, ante usted exponen:

Que es bien conocido de nuestro pueblo que nuestros compañeros los representantes por la Provincia de la Habana, doctores Miguel Angel Aguiar y Gonzalo Freyre de Andrade, cayeron alevosamente asesinados, durante el régimen anterior, sin otra culpa que haberlo combatido; y en estas horas de general homenaje a las víctimas de la dictadura, nada más justo que rendirlo sentidamente a la memoria de esos compañeros nuestros, cuya desaparición trágica conmovió profundamente la opinión nacional.

En tal virtud, pedimos al señor Alcalde de la ciudad se nombren dos calles de la misma con los nombres esclarecidos por la cultura, el patriotismo y la desgracia final de los doctores M. A. Aguiar y Gonzalo F de Andrade.

La Habana, 19 de agosto de 1933.

(F). Dr. Antonio Bravo Acosta, Arístides Rodríguez, José Meneses, Dr. Joaquín Meco, Antonio de Armas, Wifredo Albanés.

Viboreñas

NUEVOS ESPOSOS

En nuestra Iglesia Parroquial, y ante el querido Padre José Rodríguez Pérez, se unieron ante Dios la gentilísima señorita María Luisa del Castillo y García y el estimado y afortunado joven Francisco Fernández de Lara y Medina.

Presenciaron su enlace, junto con sus familiares, sus más íntimas amistades, apareciendo el templo brillantemente iluminado y decorado.

María Luisa llegó en lujosa máquina, que fué adornada por la casa de Cofiño, luciendo una elegante toilette y hermoso ramo nupcial, estilo Colonial, que le ofreció su prima la señorita Clarita del Castillo, también de la Casa de Cofiño.

Fueron apadrinados por la distinguida dama Clotilde García de Castillo, amante madre de tan airosa novia, y por el padre del novio, el estimado caballero Sr. Francisco Fernández de Lara.

Para los nevos esposos del Castillo-Fernández de Lara son mis expresivos votos por su inquebrantable felicidad.

NOTA AMOROSA

El pequeño dios vendado háse declarado abiertamente «abecedista» ante la ininterrumpida serie de sus triunfos.

Hoy le anoto la confirmación oficial de los amores de la distinguida y muy bella figulina Adolfina de León y el dichoso joven Angel Gálvez Pérez, quien hizo su propia petición a los amantes padres de Adolfina, los esposos Sra. Dolores Vizoso de León y Sr. Adolfo de León, obteniendo la mano de la dulce elegida de su corazón.

Mi más afectuosa enhorabuena dedico a Adolfina y Angel, deseando que pronto me comuniquen la fecha de su enlace.

AL CESAR LO QUE LE CORRESPONDE

Es de justicia hacer constar que los trabajos florales que se hicieron en el hotel Inglaterra, así como los ramos de flores y cesto dedicados, éste a la Sra. Carmela Ledón de Mendieta y María del Villar de Méndez Peñate, mis distinguidas amigas, por el Dr. Máximo Rodríguez y señora, y los primeros por la Unión Nacionalista, fueron confeccionados aquí en la Víbora, en la Casa de Cofiño, que es el centro de los «abecedistas» santosurenses.

Conste así, en honor de la verdad, y he de agregar que tanto Carmela como María han quedado complacidísimas ante tan merecidas ofrendas, celebrándolas mucho, lo que consigno porque así me consta.

EN LA LOMA DE CHAPLE

Llegan hasta mí los proyectos de la celebración de una brillante fiesta «abecedista», que se efectuará en una elegante residencia de una distinguida dama. Asistirán cincuenta parejas, y he de dar muy interesantes pormenores a mis lectoras en próximas VIBOREÑAS.

FEDERICO DE CORDOBA

El conocido joven, estudiante que desde hace algún tiempo permanece en el Norte, llegará mañana en el vapor «Veragua».

Federico, que sin desatender sus estudios también pertenece al Cuarto Poder, será objeto de un recibimiento muy cariñoso, el que se merece tan caballeroso amigo, al que anticipadamente dedico mi expresivo saludo de bienvenida.

LAS CONSUELOS

Las damas y figulinas que llevan el dulce nombre de Consuelo, celebran sus días el primero de Septiembre.

Si algunas prefieren otra u otras fechas, bien puede ser, pero la oficial, dígolo así, es la que dejo dicho.

¡Complacida, lectora «Chiquitica»...

LOS BLANCAS

¿Celebran hoy sus días todas las que así se nombran? Es hoy una de sus fechas, pues también tiene el doce de mayo.

Recuerdo a mis distinguidas amigas Blanca Sevilla de Angulo, Blanca Sevilla de Angulo, Blanca Mora de del Prado, Blanca González de Molina, Blanquita Fernández de Castro de Jardines, Blanquita Morales de Martínez, Blanca de Céspedes de Acosta.

Figulinas:

Blanquita Dobal, hermana de la alondra Elia; Blanca Borges, Blanquita Angulo, Blanca Llorens, Blanca R. Barreras, Blanca Sáenz, Blanca Rodríguez, Blanquita Ferrer, Blanca María Abella, Blanca Soto, Blanquita Hernández y Blanquita Villamil.

Felicito a las que prefieran el día de hoy.

Urbano del CASTILLO

EL «HOTEL HABANA» FUE CENTRO DE CONSPIRACION Y VICTIMA DE LA TIRANIA

Como nota curiosa y para hacer justicia a quienes la merecen hacemos constar lo trágico que fué el ataque hecho al Hotel «Habana» por los esbirros de Machado y Ainciart en los días 7 y 12 del actual.

Como consecuencia del tiroteo que la policía realizó en la tarde del día 7, murió un tabaquero hirieron al cantinero Eleuterio Portal, a un joven llamado Quico Feijoo, a un profesional dentista y estuvieron a punto de perecer o caer heridos los doctores Sánchez Ossorio, Muñoz Hernández, Jesús Riera y los señores José Troitiño, dueño de dicho establecimiento, Aurelio Fernández, dueño de la vidriera de tabacos la que fué destrozada, el señor Rodríguez, que estuvo entre las balas y el señor Reguera, procurador público que también corrió serio peligro.

El Hotel «Habana» había servido de lugar adecuado para reunirse distintos profesionales y allí se celebraban, cada día y cada noche, reuniones para derrocar el «machadato». Por eso fué escogido especialmente como blanco de las ametralladoras que en la funesta tarde del día 7 del actual, sembraron la muerte y la tristeza en muchos hogares de cubanos, que sólo habían cometido el delito de tratar de servir a su patria honradamente.

Justo es, pues, hacer saber, que allí en ese Hotel «Habana», se escribió un hermoso párrafo para la historia de Cuba en la hora actual.

Señalada para el día 6 la reclamación electoral de San Antonio de las Vegas

El Tribunal Superior Electoral en su sesión de ayer acordó señalar para el día seis del entrante mes de septiembre, a las tres de la tarde, en el local que ocupa este organismo, la vista de la reclamación contencioso electoral establecida por el Letrado José Ramón Gutiérrez López, contra la sesión celebrada por el Comité Ejecutivo Municipal del Partido Popular Cubano en San Antonio de las Vegas, a las once de la mañana del domingo diez y seis de julio de mil novecientos treinta y tres, en la casa calle de Cheo Acosta, número trece, en ese Término Municipal y contra otros extremos, a que se contrae el expediente número treinta y uno del corriente año.

Para apoyar el triunfo de la revolución

Por la presente invitamos para la reunión que habrá de celebrarse el día 30 del corriente mes a las diez de la mañana en el Cine «Violeta» situado en la calzada del Monte (Máximo Gómez 295) entre Rastro y Belascoaín a los simpatizadores de la iniciativa de una organización patriótica para apoyar e informar al actual Gobierno sobre los asuntos de actualidad nacional, consolidando el triunfo de la Revolución.

Heliodoro Gil, Manuel Morales Bro derman.

La exhumación de los restos de Antonio León y otros revolucionarios

El domingo 27, a las 3 de la tarde, tendrá lugar en el Cementerio de Guanabacoa la exhumación de los restos de Antonio León y otros revolucionarios, asesinados en la finca La Josefina en la revolución de agosto de 1931.

Invitan al acto el Comandante José González y el Capitán Joaquín Ravena.

Se reúnen mañana, los organizadores del Partido Socialista

Alberto Pavoni, Secretario provisional del Partido Socialista nos invita a la reunión que tendrá lugar el domingo, a las dos y 30 de la tarde en Habana 57.

Cortes y Retazos

Hoy es día de oferta especial y extraordinaria de Cortes y Retazos.

Entran en ella telas de la mayor novedad, tejidas según los colores y los dibujos de moda.

PRECIOS REDUCIDISIMOS.

Planta baja.

El Encanto

OFERTAS

Pre-Balance

Jueves 31, último día

Estamos excluyendo del Balance General la mayor parte posible de mercancías: todas las de verano y muchos de los artículos de uso permanente.

Los precios están subiendo en todos los mercados. La proporción de alza oscila ya entre el 30 y el 80%.

Pero EL ENCANTO necesita eliminar ahora todas esas mercancías, recurriendo a los precios bajos, porque nos es necesario simplificar la acción del balance al tiempo que abrimos paso a las nuevas creaciones de la moda para otoño e invierno.

Medite en la importancia económica de esta oportunidad. Compre a precios bajos lo que ha de costar pronto más caro.

MEDIAS

Todos los tejidos y colores de moda.

Medias de seda, tejido chiffón de extrafina calidad,

60c.

Medias de seda pura de tejido chiffón extrafino y sin brillo, de calidad garantizada.

75c.

Medias de seda de tejido chiffón y semigrueso, de calidad garantizada

90c. y 1.10

Medias de seda de superior calidad garantizada, en tejido chiffón extrafino y semidoble

1.25 y 1.50

Medias de seda extrasuperior, de calidad garantizada, en tejido chiffón extrafino

1.75 y 2.00

PLANTA BAJA

El Encanto

Telf. A-7221

M.E.C.D. 2016

9A SECCION

TELEFONOS:
Dirección A-4151
Jefe de Redacción . A-3205
Sección de Sports. M-7911

DIARIO DE LA MARINA

TELEFONOS:
Quejas M-7911
A. Clasificados . . A-3333
Agencia Marianao. FO-7380

9A SECCION

AÑO CI — ACOGIDO A LA FRANQUICIA POSTAL. — HABANA, SABADO, 26 DE AGOSTO DE 1933 — EL PERIODICO MAS ANTIGUO DE CUBA — PAGINA NUEVE

LA ACTUALIDAD

Más sobre la ciudadanía plural

Por LEON ICHASO

...an hoy los prometidos comenta-...s a la carta del Secretario de la ...ciación de Dependientes y dilecto ...go y compañero nuestro, don ...los Martí, sobre la doble ciu-...danía de los españoles residentes ...Cuba y de los hispanoamericanos, ...lleños y portugueses domiciliados ...España.

...regunta el señor Martí «si sería o ...oportuno que los hombres repre-...sentativos y los juristas jóvenes y en-...cidos sin excepción, estudiasen la ...veniencia o inconveniencia de in-...ducir en la Carta Fundamental es-...doble nacionalidad». La respuesta ...licita y elocuente, la están dando ...los propósitos de la popularísima ...upación A B C, decidida propug-...dora de dicha ciudadanía plural y ...resuelta adhesión de los elementos ...ñoles, y principalmente del co-...rcio, a la campaña por nosotros ...iada y ratificada por los abeceda-...s.

...ntes de que la Constitución de ...aña otorgase la mencionada ciu-...danía doble eran sin duda muchos ...españoles residentes en Cuba que ...cierto espíritu patriótico, muy ...no y muy loable, se resistían a ...der su ciudadanía nativa para ...zar la de esta república. No in-...uba de ningún modo este reparo ...gún desamor a Cuba en donde ...an. Estaban plenamente identifi-...os con sus intereses supremos y ...aboraban con la mayor eficacia y ...el más sincero cariño al lado de ...ciudadanos nativos por su mayor ...dación, por su más vasta e intensa ...ura y por su más vigorosa per-...alidad. Pero con un quijotismo hi-...go y muy español estimaban que ...n más adheridos a España si con-...eraban su ciudadanía.

...hora está ya prescrita en la Cons-...ción española la fórmula para re-...erla y adquirir al mismo tiempo ...de Cuba o la de cualquier otro ...blo hispanoamericano. Todo de-...nde de que el Estado cubano en ...ta y noble reciprocidad a la Cons-...ción española conceda su ciuda-...nía a nuestros compatriotas que ...n fijado su domicilio en la Isla. ...qué momento más oportuno para ...o que el de la proyectada reforma ...nstitucional?

...Ya antes de que la Constitución de ...paña estatuyese esta doble ciuda-...nía, la habrían propugnado persis-...ntemente, como lo indica Carlos ...arti, insignes juristas y escritores ...spanoamericanos. Hemos de agregar ...los que él cita al ilustre publicista ...Blanco Fombona.

...De hecho—son palabras de un ...culo suyo—la ciudadanía común ...te, hasta cierto punto, entre los ...panoamericanos. Existe en las cos-...mbres y sentimentalmente. Debe-...s extenderla a España. Bolívar ...ursor en todo, extendió esta ciu-...danía a los mismos españoles con ...mes había estado combatiendo. El ...lomático que fué recibido como ...nistro de la gran Colombia en ...shington, fué el señor Torres; un ...pañol. Faltan dos cosas: fijar ese ...recho de ciudadanía en las leyes ...acerlo en las leyes extensivo a los ...pañoles. No es posible que a mí que ...e he criado en mi tierra, bajo los ...ores de la bandera española, en la ...a española de mi abuelo español; ...e aprendí a leer en nuestros clási-...s castellanos, y que me nutrí de ...or de España, se me considere ex-...njero en el mismo grado que a ...chino».

...Tampoco es posible—comentamos ...sotros—que a los españoles que lle-...mos más tiempo en este país que ...España; que hemos arraigado aquí ...hogar y que hemos dado hijos y ...a larga y no interrumpida labor a ...ba, se nos estime tan extranjeros ...mo a un polaco.

...Tendrá sin duda a impedir esta ...omalía, la nueva ley constitucional ...bana que responda a la de la Carta ...damental de España.

...OS OBREROS DEL CENTRAL ...PUNTA ALEGRE» GANARON ...A HUELGA QUE MANTENIAN

...PUNTA ALEGRE, agosto 25.—DIA-...IO, Habana.—En este central, los ...reros huelguistas con la coopera-...n del Ejército, procedieron a de-...er al Administrador del ingenio. ...horas del mediodía, la Administra-...n firmó las justas demandas de ...s obreros.

...Merecen cálidas felicitaciones el ...iente Ricardo Pérez y subalternos, ...e han mantenido una actitud diá-...na y razonable, igual que el Di-...ctor del Trabajo, de la Secretaría ...Agricultura, que en auxilio de los ...uelguistas ha desempeñado fecunda ...ardua labor.—Corresponsal.

LOS PROFESORES DE EDUCACION FISICA

Nos complacemos en citar por este medio a todos los profesores de Educación Física, graduados en el Instituto Nacional, para la asamblea que tendrá efecto el domingo 27 a las diez en punto de la mañana, en el local del Instituto Nacional (Quinta de los Molinos).

Se ruega la más puntual asistencia a dicha reunión, ya que en ella se tratarán temas de suma importancia para la clase.

(F.) Félix Ayón, Jr.; Miguel A. Raymat, Annie Swan, Julio Callejas, A. Inclán, B. Miranda, Eduardo Reyna, Arturo Pfeffer, Ana María Cabo, Carmen Garriga.

El primer ministro español don Manuel Azaña amenaza con renunciar el cargo

Revocada una ley militar dictada en el reinado de Carlos Tercero

Dos conocidos pistoleros han sido detenidos al entrar en la galería pública del Congreso

Los Ministros se han negado ayer a manifestar si ya había sido firmado el nombramiento de Alvarez del Vayo para la Embajada en Rusia y el de Galarza para Ministro de Justicia

MADRID, agosto 25.—AP.—La policía del Congreso detuvo hoy a dos individuos sospechosos que querían introducirse en la galería pública.

Al ser interrogados en la estación de policía se comprobó que se trataba de dos delincuentes con pésimos antecedentes penales. Se anunció que eran dos pistoleros comunistas que habían participado en saqueos e incendios de iglesias en Málaga.

EL GABINETE SE OCUPO DE ASUNTOS DE RUTINA

MADRID, agosto 25.—AP.—Al salir de la reunión del gabinete celebrada hoy, los ministros manifestaron que habían atendido a los asuntos de rutina, y estudiado los artículos por aprobar de la ley de rentas rurales.

Los ministros se negaron a declarar si se había firmado aun el decreto nombrando a Julio Alvarez del Vayo y al señor Galarza para los cargos de embajador en Rusia y Ministro de Justicia respectivamente.

REVOCADA UNA LEY MILITAR DE LA EPOCA DE CARLOS III

MADRID, agosto 25.—AP.—El Congreso derogó hoy una antigua ordenanza militar, aprobada en época de Carlos III, mediante la cual cualquier militar podía elevar su queja personalmente al Rey cuando hubiese sido maltratado.

M. Azaña va a pedir un voto de confianza

El Jefe del Gobierno dice q. si no hay quorum bastante el martes próx. renunciará

MADRID, agosto 25.—AP.—A raíz de la reunión del gabinete celebrada esta tarde para tratar de la campaña «filibustera» hecha contra la ley de rentas rurales, el primer ministro Azaña anunció que presentaría la renuncia si no se obtiene quorum en la sesión que celebrará el Congreso el próximo martes.

Añadió el jefe de gobierno que solicitaría un voto de confianza al comenzar la mencionada sesión.

El Secretario del Congreso, al ser interrogado por el corresponsal de la Prensa Asociada, manifestó que en su opinión no habría quorum, y que por lo tanto el gobierno se vería obligado a renunciar.

Los diputados Galarza y Gomáriz también predicen la caída del gabinete, pero, por otra parte, Luis Company se siente optimista, asegurando que se obtendrá el quorum del Congreso el martes.

El Ministro Marcelino Domingo, contestando a las preguntas de los periodistas, manifestó que le era imposible al gobierno recurrir a una sesión permanente, pero que era indispensable que la ley de rentas rurales fuese aprobada inmediatamente

Azaña insinuó que posiblemente aplicaría «la gillotina» para lograr la aprobación de la ley.

Declaraciones del Secretario de Justicia

Dice que el pueblo que derrocó a Machado, exige sanciones a los funcionarios delincuentes

Deseoso el DIARIO DE LA MARINA de poder ofrecer a sus lectores una síntesis expresiva del momento de júbilo que viven todos los cubanos en la hora de hoy, envió a uno de nuestros redactores al sencillo hogar del Vedado, donde reside el actual Secretario de Justicia e interino de Estado, doctor Carlos Saladrigas, con el propósito de solicitar del genuino representante del espíritu que anima a la actual revolución triunfante, unas declaraciones que expresaran claramente su modo de pensar.

El doctor Saladrigas en persona, a pesar de lo avanzado de la hora y de la evidente y abrumadora labor que pesa sobre él, escribió la siguiente cuartilla:

«El pueblo de Cuba ha luchado en varias revoluciones, pero es ésta de ahora la que se consuma y alcanza plenamente el éxito. Los cubanos por sí mismos han derrocado la tiranía, impuesto el Gobierno y ponen en práctica las sanciones legales que han de servir de ejemplo y se afanan por reconstruir el país sobre bases que aseguren una sólida prosperidad.»

Afirmaciones que en la pluma de uno de los principales directores del movimiento revolucionario de que estamos siendo actores y testigos no necesitan comentario.

Varios presos serán puestos en libertad

Están acusados por el fenecido régimen. Algunos oficiales del Ejército han sido trasladados

Las impresiones recogidas anoche en el Estado Mayor del Ejército y en la Secretaría de la Guerra y Marina tienden a suponer que en el día de hoy se dispondrá la libertad de algunos de los presos acusados por su actuación durante el régimen de la Dictadura, que se encuentran en la Fortaleza de la Cabaña, y en el Castillo del Príncipe.

Vanas fueron las gestiones del repórter para saber quienes serán excarcelados.

El Comandante Patricio de Cárdenas, Jefe de la Cabaña y el ex Representante por Oriente Wilfredo Albanés celebraron anoche una extensa conferencia con el capitán Castillo Pokorny Secretario de la Guerra, sin que los entrevistados dijeran el motivo.

TRASLADO DE OFICIALES

El Jefe de Estado Mayor del Ejército, General Julio Sanguily, por medio del capitán Ventosa, de guardia anoche en el Castillo de la Fuerza, dió cuenta a la Prensa del traslado de los siguientes oficiales:

Comandante de Artillería Guillermo Santamaría, al séptimo Distrito, en calidad de sin destino; Capitán de Caballería Jacinto Llaca Argudín, al Sexto Distrito, en igual calidad; Primer Teniente de Caballería Antonio Horacio Tabío, al Estado Mayor; Capitán de Artillería Aniceto Sosa, al Estado Mayor con destino a la Cuarta Compañía de Artillería de Costa. El capitán Sosa lleva de servicios veinticinco años en el Ejército y hace diez y nueve que ostenta esa graduación, habiendo sido Secretario Profesor de la Escuela de Cadetes del Morro y siendo uno de los que al frente del batallón número uno de Artillería de Costa contribuyó al éxito del movimiento que puso término a la tiranía.

EL ALCALDE DE MARIANAO

El Capitán Mario Torres Menier, Jefe del Cuerpo de Aviación, nos dijo anoche que, en vista de que los elementos civiles no habían llegado a un acuerdo definitivo sobre la designación de la persona que ha de ocupar la Alcaldía de Marianao, se había designado para el cargo al capitán Azcuy, quien ya había tomado posesión de conformidad con las disposiciones que rigen la materia dictadas por la Secretaría de la Guerra.

JamesRoosevelt elogia la labor de Mr. Welles

El Secretario de Estado, Dr. Saladrigas, comenzó a recibir a los diplomáticos acreditados

A la hora indicada, ayer comenzó a recibir a los funcionarios diplomáticos acreditados ante el Gobierno de la República de Cuba, el actual Secretario interino de Estado doctor Carlos Saladrigas.

Acudieron al recibo tratando de distintos asuntos los ministros plenipotenciarios de China, Panamá y Chile, los encargados de Negocios de Colombia, Venezuela y l Brasil así como el Secretario de la Legación de Costa Rica.

EL HIJO DEL PRESIDENTE ROOSEVELT ELOGIA LA ACTUACION DE MR. WELLES EN CUBA

El Cónsul de Cuba en Boston, informa que en la noche del día 16 del presente mes el hijo del Presidente de los Estados Unidos, Mr. James Roosevelt, pronunció un discurso por radio en el cual hizo las siguientes declaraciones relacionadas con los últimos acontecimientos de la República de Cuba:

«La historia de la lucha en Cuba que culminó en la abdicación del Presidente Machado, no es más que lo que siempre acontece al tirano, cuyos actos injustos e inhumanos obligan a su oprimido pueblo a derrocarlo por medio de la rebelión.

El éxito de la labor que ha llevado a cabo en Cuba el Embajador Welles, ha causado una profunda impresión a los pueblos de la América latina, quienes han visto que la política de la Administración americana enunciada por el Presidente, en cuanto a que debemos de tratar a los países cercanos a nosotros como buenos vecinos, es algo ya tangible y que se llevará a efecto en la práctica y en la teoría.

Las bases han quedado establecidas en Cuba a fin de que se produzca un nuevo orden de cosas y que traerán consigo un respeto mutuo, tolerancia e intercambio comercial ventajoso para ambos países».

COMISION PARA CONOCER LAS ASPIRACIONES DE LA CLASE ESTUDIANTIL

El Directorio Estudiantil Universitario ha designado a una comisión de siete de sus miembros, compuesta por las señoritas Sara Llano, Silvia Martell, Clara Luz Durán y los señores Roberto Lago, Orlando Alonso Velazco, Benigno Recarey y Felipe Martínez Arango, para que se pongan en contacto directo con los delegados de los distintos cursos, a fin de conocer íntimamente las aspiraciones de la clase estudiantil, a cuyo efecto se está preparando un local cercano a la Universidad en donde dicha comisión recibirá las sugerencias de dichos delegados.

El sindicato del ramo de sastrería se reunió y tomó varios acuerdos

Los dependientes de almacenes al por mayor acuerdan apoyar a los obreros del central Toledo. Las modistas se organizan. El sindicato de obreros peluqueros y manicures se reunirá

Con gran concurrencia se celebró anoche en el Centro Obrero de Zulueta 46, la asamble aconvocada por el Sindicato del Ramo de Sastrería y Similares, resultando pequeño el local para la concurrencia de obreros y obreras de ese giro. Se informó de los trabajos de reorganización que aseguran la agremiación de todos los compañeros. Se trató de las condiciones que rigen en esta industria, las que reclaman se ponga coto al estado imperante, y al efecto se trató de las Bases o Plan de reinvidicación que han de presentar a los patronos.

LOS DEPENDIENTES DE ALMACENES AL POR MAYOR

Celebraron importante asamblea anoche, en Zulueta 46, discutiendo los asuntos de la colectividad. Se trató de la huega que sostienen los obreros del Central Toledo, a los que se acordó prestar solidaridad, no manipulando ningún producto de dicho Central.

EL SINDICATO DE OBREROS DE LA AGUJA

En la asamblea celebrada se ha dado cuenta de haber firmado las bases presentadas el señor Simón Satran, de Compostela 19. Se informó de haber sido presentadas ya en todos los talleres las bases aprobadas. Reinó en la junta gran entusiasmo, acudiendo a la misma numerosas obreras.

LA ORGANIZACION DE LAS MODISTAS

El domingo, a las nueve de la mañana, se reunirán en Prado 123, altos, las modistas para tratar de su organización al amparo de la Confederación Nacional Obrera, cuya institución las orientará en la forma sindical que deseen adoptar para la defensa de sus intereses.

ASAMBLEA DEL SINDICATO DE BARBEROS PELUQUEROS Y MACURES DE LA HABANA

El lunes celebrarán una asamblea magna, a las ocho y media de la noche, los miembros del Sindicato de Barberos, Peluqueros y Manicures, en el Centro Obrero de Prado 123, altos, para tratar de la organización de las Secciones que está constituyendo dicho Sindicato en todos los barrios y de las constituidas ya en Regla y otros pueblos.

LOS EMPLEADOS DE DROGUERIAS

Se han reunido en Asamblea los empleados de la droguería Johnson, para tratar de su organización y de la confección del Plan de Reivindicaciones que han de presentar a la casa.

Igualmente celebraron importante junta los empleados de la Droguería Taquechel, para organizarse y proceder a la petición de mejoras y reconocimiento de la Sociedad.

LAS CONDUCTORAS DE OMNIBUS

Se reunieron ayer en Prado 123, altos, en el local de la Confederación Obrera Nacional, las obreras conductoras de Omnibus, para tratar de su problema. Persiste el conflicto planteado por los conductores que fueron declarados excedentes, pues no están dispuestos a ser suplantados.

Burla Burlando

¡GUERRA AL COMERCIO!

PARECE que existe, mejor dicho, no lo parece tan sólo, sino que existe realmente, una especie de cruzada mundial contra los que comercian con los objetos que sirven para satisfacer alguna necesidad material... Contra los que comercian con ideas y sentimientos y pasiones no se ha levantado todavía más que alguna que otra voz aislada, para predicar en el desierto.

Y el «fenómeno» es una consecuencia lógica de las «doctrinas» que hoy prevalecen en el mundo. Según éstas lo único que tiene importancia para el hombre es lo que le sirve para recreo, regalo, placer y sustento de su precioso cuerpecito. El mercader es el que se ocupa de traernos esos placeres, sustentos y regalos; luego el mercader es el único de quien depende nuestro bienestar material.

Pero el pobre hombre se encuentra en ciertas épocas en situaciones harto difíciles. Nuestras ansias de goces y placeres materiales son infinitas; el comerciante no puede atenderlas en la medida que nosotros las experimentamos, y de ahí que le achaquemos la causa de nuestras privaciones. El mercader es, pues, el causante de las carestías, hambres y miserias que el mundo padece: es el explotador, el codicioso y el inicuo...

Hay que declararle la guerra, y los primeros que se ponen al frente en la campaña son los titulados «intelectuales», los cuales se encaraman en la tribuna, en la cátedra y en la prensa para lanzar sus anatemas contra el mercader infame. Esta campaña influye, naturalmente, en los gobiernos y los parlamentos, los que se apresuran a dictar leyes «drásticas» contra el comercio, algunas encaminadas a su total exterminio. «Los mercaderes, se dice en aquellos encumbrados centros del saber, son los mediadores inútiles, codiciosos, e inhumanos entre el productor y el consumidor, y hay que suprimirlos».

Es una verdadera lástima que los comerciantes no tengan, por lo general, alguna representación genuina en los parlamentos, porque, de tenerla, tal vez se hubiera acercado a sus acusadores para decirles: Amigos, vosotros no tenéis derecho a hablar así porque todo lo que llevais encima al comercio se lo debéis. (Y puede que sea una verdad completa). El traje que lleváis puesto el comerciante os lo ha traído; las joyas que lucís, del comercio proceden. ¿Qué todo es vuestro por haberlo pagado con vuestro dinero? ¡Enhorabuena! Pero si el comerciante no hubiera traído de lejanas tierras esos generos y esas joyas andaríais en la actualidad en cueros vivos.

Este razonamiento no tiene vuelta de hoja. No obstante, el enemigo del comerciante le podría objetar que él no tenía necesidad de su mediación, porque podría haberse servido directamente del productor; pero entonces el «equipo» le hubiera salido excesivamente caro. Para obtener el género de un «flus» tendría que hacer un viaje a los Estados Unidos o a Inglaterra o a Francia, y... ¡habría que ver la cuenta!

Hay quien piensa en un nacionalismo **enragé**, y que se puede prescindir del comercio exterior contando con la producción nacional para todas nuestras necesidades y que esto facilitaría el trato entre el productor y el consumidor. No diré que no sea viable ese «plan ideal» si todas las cosas se produjesen y se consumiesen en la misma vecindad, pero hay que tener en cuenta la gran extensión del territorio nacional y que no todos los ciudadanos disponen de un carro o de un automóvil para ir al interior a comprarle al campesino una cesta de tomates o una arroba de yuca.

¡Cuántos disparates hacen concebir la ignorancia y las malas pasiones! Todas estas campañas contra el comercio revelan más que nada la mala fe y el desequilibrio a que han llegado en estos tiempos los cerebros mejor organizados. Sin el comercio libre la humanidad no podría dar un paso en la vía del progreso. Dicen que el comercio es el culpable de que en ciertas regiones del planeta se padezca hambre, en tanto que en otras se «botan» los comestibles por exceso de producción. El hecho es verdad, pero no que el culpable sea el comercio. Precisamente el comercio está siempre atento a los lugares en que la escasez asoma para acudir allá con sus mercaderías. En ello consiste su negocio. Si el comercio se desconcierta algunas veces y aparece acaparador y tiránico es, precisamente, porque se han metido a sus reglamentadores y legisladores individuos, todo lo ilustres que se quiera, pero que de asuntos comerciales no entienden ni una papa.

Los hombres del vulgo no acertamos a comprender el por qué de la inquina manifiesta o el desdén olímpico con que ciertas «lumbreras» de la política y de la legislación miran al comercio. Como no somos capaces de entender las altas concepciones de gobierno, más o menos cósmicas de esas eminencias, nos parecen, naturalmente, absolutamente desprovistas de lógica y de sentido común. Quizás pudiéramos encontrar en todo eso algo más de sentido y de lógica si los sabios economistas se resolvieran de una vez a hablarnos de esta manera:

—En vista de que el comercio es incompatible con el bienestar de los pueblos se decreta que todo comercio sea eliminado de sobre la haz de la tierra, y que la humanidad vuelva a aquella «feliz edad y a los siglos dichosos aquellos en que se desconocían las palabras **tuyo** y **mío**, y en que el hombre y la mujer andaban en cueros vivos, y no necesitaban para su ordinario sustento más que un puñado de bellotas»...

Y termino lamentando las absurdas campañas que se suelen emprender contra el comercio, al que se califica de tiránico y explotador, y no se haya pensado todavía en una cruzada contra los explotadores de falsas ideas y sentimientos y bajas pasiones por ser infinitamente más nocivos que los que comercian en objetos materiales más o menos útiles para la vida.

M. Alvarez Marrón.

Es tan escasa la asistencia de diputados a las sesiones, que las leyes se estancaron

Habiendo transcurrido el plazo señalado de cuarenta días sin formar el Tribunal de Garantías, el Gobierno, por medio de una ley especial que va a presentar prorrogará el mismo

MADRID, agosto 25.—AP.—El primer ministro Manuel Azaña amenazó hoy con presentar la renuncia, debido a que los diputados no asisten a las sesiones del Congreso.

Cuando se levantó el Congreso hoy sin haber podido hacer nada sobre la ley de rentas rurales, el diputado Guerra del Río, pidió al gobierno que tomara las medidas necesarias para asegurar la presencia de lo menos cien diputados en cada sesión, declarando que si no lo hace así, será imposible que los radicales sigan prestando su apoyo.

Azaña más tarde, hizo las siguientes declaraciones:

«La idea del diputado Guerra del Río, es muy oportuna. Si los diputados no desean asistir a las seniones el Congreso se cerrará. Si esto continúa así, presentaré la renuncia, porque no podemos hacer nada con tan pocos congresistas.»

SE PRORROGA EL PLAZO PARA LA FORMACION DEL TRIBUNAL DE GARANTIAS

MADRID, agosto 25.—AP.—El gobierno anunció hoy que se presentaría una ley especial prorrogando el plazo para la formación del Tribunal de Garantías, debido a que el plazo de cuarenta días, venció ayer, y aun no se ha formado el tribunal.

Detenido ayer en España el general Saro

El arresto se efectuó en los momentos en q. entraba por la frontera de Francia

General Leopoldo Saro

SAN SEBASTIAN, agosto 25. —(AP.) El general Leopoldo Saro, nativo de las Filipinas, quien recibió órdenes de ausentarse de Madrid a raíz de su juicio en 1932, fué detenido al tratar de cruzar la frontera francesa.

No se le han hecho acusaciones, en espera de instrucciones del gobierno, y se cree que será puesto en libertad inmediatamente.

Machado quiere salir de Nassau y no se atreve

NASSAU, agosto 25. (AP.)— En temor constante de ser asesinado, Gerardo Machado, presidente depuesto de Cuba, se prepara esta noche para salir de esta rápidamente, por avión o por vapor.

Mientras un hidroplano estaba anclado en bahía, listo para su uso, Machado esperaba ver si podía conseguir pasaje en un vapor que llega aquí mañana, de paso para Bermudas y el Canadá.

Los agentes locales de la Canadian National Steamship Company, han recibido órdenes de reservar pasaje para Machado y sus acompañantes, en el «Lady Rodney», que llega procedente de Jamaica, pero no están seguros si hay camarotes disponibles.

Se tiene entendido que un piloto de Miami que se había contratado para llevar a Machado, no ha aceptado las ofertas del ex presidente, y que otro avión ha salido de Miami para Nassau.

La segunda edición de LA ODISEA DEL CUATRO VIENTOS

¡está ya a la venta! El más interesante libro del momento y el mejor y único homenaje a la gloriosa memoria de Barberán y Collar.

Un volumen de más de 200 páginas, con 34 grabados

A la venta en Prado, número 105, (al lado del DIARIO DE LA MARINA), y en las librerías.

La obra de dos periodistas que vivieron las horas de alegría y gloria de Barberán y Collar. Páginas vibrantes de emoción, que serán un documento histórico y el homenaje perdurable a la memoria de los héroes del salto Sevilla-Cuba.

PRECIO AL ALCANCE DE TODOS: 50 CENTAVOS EL EJEMPLAR.

Los pedidos del interior, acompañando el importe de franqueo y certificado, al señor Ricardo Villares, al Apartado 1051. Habana.

POSTALES ESPAÑOLAS

LO FATAL

Por ENEAS

DE REPENTE una voz que grita así:

—Viva el fascio...!

Y no hubo más.

Es decir, sí que hubo más: hubo otra voz que respondió de acuerdo: hubo que se levantó toda la cámara encendida de coraje, haciendo vibrar los puños y lanzando con ira los apóstrofes, y hubo que las dos voces susodichas pasaron a la cárcel inmediatamente.

Luego, siguió la sesión.

La prensa que relata este suceso, le pone un título ambiguo:

—«Un escándalo en las Cortes».

Y parte de esa prensa dice de él:

—Careció de importancia...

No hubo más.

Un suceso... Un sucesilol.

Y yo pienso, sin embargo, que este es para la nación, uno de los sucesos de más monta y que habrá de tener más consecuencias en estos últimos tiempos. Hace días aún, ocurrió otro, que también se prestaba a reflexiones. Se presentaron unos cuantos jóvenes en las las oficinas de esa flamante organización que se hace llamar «Los amigos de Rusia»; encañonaron al personal con sus pistolas; registraron escrupulosamente sus gavetas, y se levaron—escrupulosamente también la lista y las direcciones de todos los amigos en cuestión. No ocultaron estos jóvenes ni sus aspiraciones ni su plan. Lo mismo que los que acaban de provocar el suceso de las Cortes, diéronle vivas al fascio, en son de petulante desafío.

Un sucesillo también; otro episodio sin sustancia alguna... Pero tanto el de ayer como el de hoy, son síntomas evidentes de que el fascio camina a toda marcha, y de que la tremenda reacción acusada en el país contra los procedimientos que impusieron las izquierdas, va hacia su desenlace a toda prisa. Dentro de las mismas Cortes, abundan los espíritus agudos que cuando les hablaban del peligro de una reacción en fascio, encogían los hombros con desdén:

—¡Bah, bah...! ¡El fascio en España...!

Y toda su política, no obstante, era un fascio de izquierdas agresivo.

Las grandes balandronadas que lanzó el socialismo moribundo contra el fascio acabado de nacer, son una de las causas principales de su impulso inesperado. Pronto se cambiarán todas las tornas, y pronto los bravos de hoy, que hacen de la amenaza su programa, volverán a esconderse entre colchones. Pero hay otra razón que justifica la difusión del fascismo en nuestra juventud intelectual, que es a la postre la que marca el rumbo: su victoria en Alemania. Todas las oleadas doctrinales que han llegado hasta nosotros en estos últimos años en cierta transcendente intensidad, han salido de Alemania. Ella nos inundó de socialismo; ella nos trajo un nietzchismo que envenenó la juventud de ayer, falta de preparación y ella nos llena ahora de fascismo ceon la sugestión tremenda de su siempre acatada autoridad. Pudo haber sido Italia el rinconcilio en que el fascismo nació: Alemania va a ser la encrucijada donde se encuentren con él todos los pueblos que busquen una estructuración de porvenir. Italia dió la simiente; pero va a ser Alemania, si logra desenvolverla, la que la desparrame por el mundo. En realidad, Alemania, debíale a la humanidad una reparación ineludible, por haberle inoculado el microbio funesto del marxismo. No es de esperar, sin embargo, que el remedio eficaz contra sus males esté en el nuevo microbio.

De todos modos la verdad es ésta: el socialismo en España ya está condenado. No obstante sus bravatas tremebundas en este último período, la audacia de estos muchachos que han aclamado el fascio en plenas cortes, ya le está preparando su sepulcro.

Los tripulantes del Ferrer II no tienen víveres

No han sido atendidos por las diversas organizaciones revolucionarias de Cuba

Anoche nos visitó una Comisión de tripulantes del «Ferrer II»—la goleta revolucionaria—integrada por los señores Crescencio Murguía, Jesús Aragón, Camilo Díaz, Jesús Alvarez y Aurelio Casteleiro, rogándonos publicáramos las siguientes manifestaciones, que reproducimos literalmente:

—«Llegamos a este puerto el día 8, con promesa de ser atendidos y despachados el 22, para regresar a Tampa, con un cargamento de azúcar consignado a la Casa Espínola. Lejos de cumplírsenos lo ofrecido se nos tiene abandonados y llevamos tres días sin víveres a bordo, subsistiendo por la generosidad de algunos amigos particulares.

—«No hemos logrado encontrar la manera de ser atendidos dignamente, ni por el dueño de la goleta señor Manuel Ferrer, ni por las personalidades visitadas, a quienes hemos suplicado intervengan como procede en justicia. Y nuestra situación por ello, se empeora por momentos.

—«Somos miembros del A. B. C., no habiendo tampoco alcanzado que esta organización nos conceda su valimiento.

—«Aunque no debe sernos preciso, queremos ofrecer las referencias directas de las siguientes personas a quienes hemos acogido y ayudado en Tampa: Dr. Figueroa y su hijo, jovencito de 14 años; Dr. Casimiro de la Insera, Dr. Cirlio Pérez Matos, el Sr. Peláez, uno de los alzados en Pinar del Río, el Notario de Matanzas, Sr. Quintana, Pepe Azcue, Coronel Celestino Baizán, el General Portocarrero, el Director del periódico de Tampa, señor Gregory y cien más, cuyos nombres son de igual garantía.

Por creerlo de merecida justicia, dejamos consignadas estas manifestaciones de los tripulantes del «Ferrer II», a quienes deseamos logren pronto una satisfactoria solución a sus demandas.

EL COMITE REVOLUCIONARIO DE PUNTA BRAVA ACORDO CAMBIOS EN LOS NOMBRES DE ALGUNAS CALLES DE LA LOCALIDAD

Anoche recibimos la visita del señor Francisco Miranda y del Pozo, miembro del A. B. C., y de la Junta Revolucionaria de Punta Brava, rogándonos hiciéramos público, para general conocimiento, el acuerdo adoptado la víspera, de cambiar los nombres de algunas calles de aquella localidad, en la forma siguiente:

La calle del Río se llamará Trejo; la de S. Juan, Hermanos Daussá; la de Merced, Alpízar; la de Barreras, N. Lenin; la de Godínez, Avenida de los Mártires; la de la Escuela, J. M. González Rubiera; la de Palomino, General Peraza; la Nacional, Sergio Carbó y la de Romero, Margarito Iglesias.

Al Parque se le llamará de J. A. Mella y en él será colocada una placa de bronce, costeada por el pueblo.

Integran este Comité Revolucionario de Punta Brava Eduardo Pérez, Francisco Hernández, Jose Antonio Herrera, Garso González, Reineiro Fagundo, Juan Fagundo, Alfredo López Ovidio Alfonso, José Ramón Fernández, Ismael Chávez, Guillermo Casas, Francisco Miranda y del Pozo.

LA MADRE DE «LAZARO DE BETHANIA», AGRADECIDA AL PUEBLO DE ORIENTE

La señora Antonia Cordero viuda de Lázaro, madre del periodista «Lázaro de Bethania» que fué asesinado en Oriente, envía una carta a nuestro Director para expresar su gratitud a la sociedad oriental que ha demostrado cuanto apreciaba a aquel cívico periodista, al tomar la justicia por su mano y dar muerte al criminal.

LOS MEDICOS FEDERADOS DESTRUYERON LAS CHAPAS DE LOS ROMPE-HUELGAS

Los miembros del Comité de Acción de la Federación Médica de Cuba nos visitaron anoche para informarnos haber comenzado su encomienda contra los profesionales rompehuelgas, limitándose en su gestión inicial a destruir las chapas que en los edificios donde tienen instaladas consultas u oficinas anuncian sus servicios, antes que realizar las acciones personales que pudieran acordar.

Y nos rogaron hiciéramos público el estricto alcance de su actuación.

CITACION A LOS EMPLEADOS EXCEDENTES DE LA UNIVERSIDAD DE LA HABANA

La comisión que suscribe cita por este medio a todo el personal administrativo y subalterno de la Universidad de la Habana que fué declarado excedente el día 6 de noviembre de 1931 para la reunión que tendrá lugar en el edificio de la Escuela de Ingenieros y Arquitectos el sábado 26 del corriente a las tres de la tarde. —Joaquín Cristofol, José Raúl Zamorano, Francisco Castañeda.

M.E.C.D. 2016

VENCIERON LOS GIGANTES EN UN DOUBLE HEADER A LOS PIRATAS

PIERDEN LOS YANKEES, CUATRO POR SEIS Y GANAN LOS SENADORES, CINCO POR CUATRO

TOPICOS FUTBOLISTICOS
a cargo de PETER

INSISTIENDO SOBRE LOS EQUIPOS INFANTILES

Insistimos sobre los equipos infantiles. Los presidentes de clubs se han propuesto hacérse los suecos en este asunto, pero nosotros le vamos a ganar convirtiéndonos en vizcainos, pues nos va de capricho en que se organicen los equipos infantiles y seguiremos machacando el agua en el mortero, como dicen los italianos, o clamando en el desierto, como los latinos. A la postre esperamos alcanzar el triunfo, o por lo menos, cuando se hable de la pobreza de los equipos habaneros, de la carencia de equipiers, y se señalen a los culpables, no seremos nosotros ninguno de los que la afición indicará con el dedo. Hemos hecho muchísimas campañas, unas las hemos ganado, y otras, las más, las hemos perdido. Así es que si sumamos una más a las últimas ¿qué importa a nuestro nombre como periodista de sport? La satisfacción de luchar por una obra que es hasta patriótica, vale más, mucho más, que los sinsabores que produce el verse incomprendido por los que no ven más que la ventaja inmediata.

La otra noche hablábamos con Karoly Katker, el entrenador del Deportivo Centro Gallego, que es también el hombre que más ha hecho por los jugadores infantiles en la Habana, y casi indignado al saber que el domingo no jugarían los infantiles como al principio se había anunciado, nos decía: «¡No tenemos centro medio en la Habana; no se encuentra ni para remedio un conductor de línea de ataque, y para jugar en el extremo izquierda, no queda ya más que Panchito, que ahorita es una reliquia de nuestro balompedismo!»

Nosotros comprendimos el disgusto de Katzer. La obra que con tanto cariño él ha estado acariciando, se la están estropeando los presidentes de clubs. Los fiñes que él logró reunir para formar los cuadros del Fortuna y Centro Gallego, han tenido que ir a jugar a otros equipos, manigüeros unos, y otros, a los teams que figuran en la justa que con tanto entusiasmo se está celebrando en el Campo Armada, del Deportivo Hispano América. Tal vez sea este el motivo por el que se haya abandonado la idea del partido de infantiles que habían acordado los presidentes para el próximo domingo. Pero de esa desbandada los únicos culpables son los presidentes de clubs por el abandono en que tienen esos equipitos. Si tomaran en serio el asunto, si hicieran algo por que todos los domingos se jugara un match, ya verían qué fácil era el tenerlos fieles y que poco valdría su sostenimiento, pues la mayor parte de esos muchachos, no diremos que se compran los zapatos, pero sí pantalones, jerseys, medias y otras boberías. Que a esa edad los chicos se desesperan por jugar, y entre sus abnegaciones por hacerlo, no hay que descontar la de ir a pie, o colgándose de los autos o tranvías para llegar al Stadium Cerveza Tropical.

Insistimos que la Asociación de Futbol de la República de Cuba es la que tiene que exigir el cuidado de esos equipos a los clubs de Primera Categoría. Y si es que tenemos ese organismo funcionando pese a que se encuentra acéfalo, es hora ya de que dé señales de vida, y por lo menos se conozcan a este respecto, los pareceres de los señores García Fraguela y Manolo Fernández, que no han salido de la Habana y conocen bien este asunto.

DESDE EL Bull Pen
Por GALI

—Novatos para el New York.
—Los recomienda Weiss.
—El infield del Wáshington.

George Weiss, veterano ex-oficial de los New York Yankees, que tiene a su cargo la tarea de investigar las actividades de todos los jugadores nuevos en las menores, acaba de asegurar al coronel Ruppert que su «sucursal de Newark» enviará el año que viene par de regulares al equipo de los Yanks. Los muchachos son el short stop Red Rolfe, y el antesalista Jackie Saltgaver, nativos de Iowa.

«Estoy al tanto de la actuación de todos los jugadores de las Ligas menores», ha dicho Weiss a Ruppet, «y creo que Rolfe es el mejor prospecto que hay en los circuitos. Si algún player de las ligas Clase Doble A está listo para la lucha del Big Show ese es Rolfe. Tiene espíritu, sabe pelear y está bateando mejor que nunca.»

«Como antesalista Saltgaver ha triunfado ruidosamente. En la segunda base tenía un pequeño defecto. Se dificultaba mucho en su tirada a la inicial, pero en la tercera esquina parece «natural.»

Weiss considera también que Johnny Murphy y Jim Weaver podrán robustecer el pitching staff newyorkino. Murphy está terminando la temporada con un magnífico record como hurler de relevo y Weaver es uno de los ganadores más consistentes de la Liga Internacional.

En lo que se relaciona a Myril Hoag, Weiss luce muy desilusionado. El sensacional novato de la Costa bateó .372 para los Yankees en 1932 y este año no ha hecho gran cosa en Newark. Su fielding, además, ha sufrido mucho con motivo de la desorientación que el mismo tiene.

Aprovechando estas informaciones de Weiss, los Yankees proyectan su reorganización de 1934 a base de que Rolfe y y Saltgaver ocupen los puestos de Crosetti y el veterano Sewell. Crosetti es un joven short stop, pero su batting es inconsistente y no parece perfectamente preparado para la lucha diaria de un team que aspira al primer lugar

Cubriendo la vacante de Ruth en el right field estarán Fred Dixie Walker y Sammy Byrd, aunque también se pretende la contrata del veterano Earl Averill, que será puesto en el mercado por los Indios durante los meses del invierno.

EL INFIELD SENATORIAL

En medio de la racha de victorias que ha colocado a los Senadores a cinco juegos y medio del primed lugar, los expertos han llegado a la conclusión de que el esquipo de la capital se encamina a una nueva serie mundial apoyado única y exclusivamente en el trabajo hermético de sus infielders, uno de los cuales, Joe Cronin parece ya, definitivamente, el mejor torpedero de todos los tiempos.

Durante buena parte de la temporada se supuso que los Cardenales de San Luis poseían el mejor conjunto del Big Show, pero los errores cometidos últimamente por el pimentoso Martin ha hecho decaer mucho los bonos del cuadro, y ahora todos marchan acordes en que los infielders senatoriales merecen todos los honores.

No cabe duda de que Joe Cronin es el «spark plug» de la novena. El joven infield está jugando mejor que Jackson y Dave Bancroft y parece el mejor short stop que ha visto la Liga Americana desde la época de Everett Scott. Joey cubre mucho terreno, tira rápidamente a las bases y ha formado, con juntamente con Buddy Myer una gran combinación de doble plays. Joe Kuhell sella todas las jugadas en la inicial.

SUSCRIBASE Y ANUNCIESE EN EL «DIARIO DE LA MARINA»

TELEFONOS VS. EL REGLA ESTA TARDE EN VEDADO TENNIS

En el primer turno Cubaneleco Vs. Vedado T. C. Se comenzará a las dos en punto de la tarde

A las dos en punto de la tarde, comenzará el programa de base ball amateur que se llevará a cabo en el «Vedado Tennis Club» y con el siguiente orden de juegos:

1.—Cubaneleco vs. Vedado Tennis Club.

2.—Teléfonos vs. Regla.

Este cartel, según el schedule oficial, estaba marcado para el Stadium de Regla, pero ha sido necesario el cambio por los motivos que el lector conocerá. El Vedado Tennis Club, de ahora en adelante, abrirá sus puertas los sábados alternativamente hasta que recese con la Liga Social el campo de Víctor Muñoz Stadium. Las carteleras próximas, como de esta tarde, anuncian bonita exhibición de base ball. Los equipos están rindiendo realmente una lucha interesantísima y vemos como un grupo de clubs se mantiene aun con gran chance de capturar el trapo del año 1933.

El Cubaneleco ha reaccionado notablemente. El Vedado Tennis Club hace algunas semanas que no juega en la Habana pero el domingo le ofrecía una gran batalla al Hershey cuando fué suspendido el game. El Teléfonos llevará esta tarde a su mejor lanzador para enfrentarlo con los leaders del Regla a quienes le interesa mucho conquistar este desafío. El Teléfonos, en la primera vuelta, venció al Regla y se espera que hoy realice un buen esfuerzo

Las baterías para hoy serán: Portela-Fleites, por el Vedado; Miranda-Maestri, por el Cubaneleco; Picazo-Reyes, pjor el Teléfonos y Mendizábal-Arteaga, por el Regla.

Mañana se jugará también en el Vedado Tennis Club con este cartel: Cárdenas vs. Hershey y Fortuna vs. Yara. Hoy se comenzará a las dos en punto y mañana a la una y cuarenta y cinco.

POR PRIMERA VEZ HACK WILSON DEFENDIO COMO INFIELDER LA SEGUNDA

NEW YORK, agosto 25.—AP.—Los fanáticos de Brooklyn se vieron sorprendidos hoy cuando Hack Wilson, que siempre ha trabajado como out fielder, inició la tarde basebolera de Ebbetts Field como segunda base de los Dodgers. Wilson sustituía a Jake Flowers, Jimmy Jordan y Tonny Cuccinello, todos infielders y defensores de esa crítica posición, que están lesionados.

Wilson inició su carrera como catcher, en 1921, pero hasta hoy no había trabajado en la intermedia.

YOUNG MANUEL LE GANO POR DECISION EN DIEZ ROUNDS A JOE FIRPO

CAMDEN, N. J., agosto 25 AP. Manuel Quintero, de 142 libras, de Tampa en la Florida, alcanzó hoy el veredicto de los jueces en el bout a ocho rounds que celebró con Young Joe Firpo, de 143 en el número principal del programa ofrecido en la arena del Pensauken.

JARABE DE RABANO IODADO DE GRIMAULT Y Cía
Depurativo por excelencia
PARA LOS NIÑOS — PARA LOS ADULTOS
JARABE DE RABANO IODADO DE GRIMAULT Y Cía
En todas las Farmacias
VENTA AL POR MAYOR 8, Rue Vivienne, PARIS.

GANAN DOS JUEGOS LOS "DODGERS" AL TEAM DE LOS ROJOS

En ambos encuentros se registró el mismo score y Wilson jugó la segunda

BROOKLYN, agosto 25. (AP.)—Haciendo Hack Wilson su debut como segunda base, debido a lesiones experimentadas por los infielders del club, los Dodgers de Brooklyn derrotaron por partida doble a las huestes de Cincinnati con scores repetidos de 4 por 3.

El segundo juego presentó muy raras características y ha sido uno de los más extraños encuentros que se han ofrecido en Ebbetts Field en muchos años. Los Rojos batearon 12 hits a Owen Carroll y se vieron favorecidos por cuatro errores del Brooklyn, dos de ellos de Hack Wilson, y ni aun así pudieron superar a los Dodgers, que batearon sólo dos hits a Silas Johnson.

En el primer game, después que dos pases, un robo y un error habían empujado una carrera, Wilson metió la bola sobre las mallas del right field para empujar dos carreras más. Taylor, bateando un triple en el sexto, después que los Rojos habían empatado el score, anotó la carrera de la victoria por fly largo de Frederick.

El primer juego fué un duelo de pitchers entre Walter Beck y Red Lucas, habiendo superado Elmer, el grande (Beck) a Lucas cuando Sam Leslie conectó un single en el noveno que empujó la carrera de Taylor.

LOS LEADERS DE LAS DOS GRANDES LIGAS

LIGA NACIONAL

BATTING: Klein, Phillies, .378; Davis, Phillies, y Klein Giants. .343.

CARRERAS: Martín, Cardenales, 96; P. Waner, Piratas y Klein, Phillies 76.

EMPUJADORES: Klein, Phillies, 104, Berger, Braves 82.

HITS: Klein, Phillies 173; Fullis Phillies 158.

DOUBLES: Klein, Phillies 36; Medwick Cardenales 34.

TRIPLES: Vaughan, Piratas, 17; P. Waner, Piratas 12.

HOME RUNS: Berger, Braves, 24; Klein, Phillies 23.

STOLEN BASES: Martín, Cardenales 18; Frisch, Cardenales 13.

PITTCHING: Tinning, Cubs, 10-4 Cantwell, Braves, 17-7.

LIGA AMERICANA

BATTING: Foxx, Athletics .358; Manush, Senadores .344.

CARRERAS: Gehrig, Yankees, 107, Foxx, Athletics 98.

EMPUJADORES. Foxx, Athletics, 126; Simmons, Whitesox 106.

HITS: Manush, Senadores, 180; Simmons, Whitesox 17.

DOUBLES: Burs, Browns, 40; Averill, Indians, 36.

TRIPLES: Combs, Yankees, y Manush, Senadores 13.

HOME RUNS: Foxx Athletics 36; Ruth, Yankees 21.

STOLEN BASES: Chapman Yankees, 21; Walker Tigers 20.

PITCHING: Whitehill, Senadores 17-6; Grove Athletics 18-7.

LOS SEIS DE LA FAMA

Bateando cinco hits en el doble header, Memphis Bill Terry pasó al segundo lugar entre los bateadores de la Liga Nacional que militan en el Bix Sox. El manager de los Gigantes, que figuró preeminentemente en la doble victoria de su team sobre los Piratas, elevó su average personal a .349, que significa una ganancia del seis puntos.

Jimmy Foxx, en cambio, perdió tres puntos mientras Klein, Manush y Soud Davis no cambiaban de posición.

El estado es:

		J.	V.	C.	H.	Ave.
Klein	Phillies	116	466	79	176	.378
Foxx	Athletics	117	454	99	161	.355
Terry	Giants	87	335	54	117	.349
Davis,	Phillies	108	379	39	130	.343
Manush,	Sen.	121	528	97	181	.343
Simmons,	WS.	123	519	77	177	.341

Si es cierto que los "Gigantes" están preocupados por el empuje de los Braves no lo demostraron

Jugando con mucha pimienta hasta realizar el último out de cada encuentro, derrotaron por partida doble a los Bucaneros, a pesar de los esfuerzos inauditos de Lindstrom en el campo

NEW YORK, Agosto 25. (AP) Si los rumores circulantes de que la amenaza de los Braves de Boston tiene un poco preocupados a los Gigantes son ciertos, no cabe duda de que los newyorquinos disimularon admirablemente su turbación hoy, al enfrentarse en un complicado doble header con los Piratas.

Jugando con pimienta, sin darse por vencidos hasta que el último out estuvo realizado, los Gigantes lograron vencer a los Bucaneros por partida doble con anotaciones de 8 por 5 y seis por dos.

Más de 30.000 animados espectadores presenciaron el doble triunfo de los newyorkinos y se mantuvieron todo el tiempo chillando en los stands alentando a los jugadores para asegurar el éxito completo en la tarde. Estos fanáticos tuvieron motivos sobrados para aplaudir animados cuando Memphis Bill Terry ganó el primer desafío de la tarde al disparar un largo home run en el onceno inning con dos hombres en las bases. Y más tarde se regocijaron siguiendo atentamente al magistral pitching de Leroy Parmelee, que mantuvo a los Piratas en un puño todo el tiempo mientras Johnny Vergez y Melvin Ott le ayudaban con jonrones.

Estando inactivos los Braves, aumentaron su cadena de victoria, interrumpida por la lluvia durante cuatro días, a siete encuentros consecutivos y aumentaron también su ventaja en la Liga a siete juegos completos. Incidentalmente, los Piratas recibieron su quinta y sexta derrotas consecutivas en la tarde.

Los Piratas realizaron esfuerzos desesperados para ganar el primer juego, viéndose muy ayudados en su intento por Freddie Lindstrom, que acordándose de la época en que patrullaba el jardín central de los Gigantes, en 1932, jugó muy bien a la defensiva.

Freddie, además, disparó dos jonrones consecutivos sobre Fred Fitzsimons en el primer choque para dar a los Bucaneros una buena delantera, que se perdió en el quinto inning cuando Melvin Ott empató el score bateando un home run con dos hombres en las bases. French ocupaba el box en esos instantes.

En el sexto entró en juego Steve Swetonic y entabló un bonito duelo con Fitzsimmons hasta que el último se cansó para cederle el puesto a Luque en el onceno. El cubano ocupó el box con dos hombres en bases sin outs y demostró efectividad extraordinaria. Los dos primeros bateadores que se le enfrentaron murieron en rolling al cuadro y el tercero murió en fly a loutfield.

Al bate los Gigantes, Terry se encargó de proporcionar una buena victoria a Luque cuando con Davis y Critz en las bases, metiendo la pelota en las graderías del rigt field con un conteo de 3 y 2.

En el segundo game Henie Meine no fué contrario ni para Parmelee, ni para los Gigantes. Tres pases y un single de Parmelee dieron dos carreras en el segundo. Después, Terry tripleó en el tercero, Ott disparó un home run y Johnny Vergez otro.

Chagnon y Swift siguieron a Meine en el box sin que pudiesen salvar la doble derrota. Los Piratas se salvaron de la lechada en el octavo por singles de Lloyd Waner y Lindstrom y un par de outs.

Blondy Ryan, short stop de los Giants, falló de conectar de hit en el segundo game, perdiendo así su racha de safeties.

PITTSBURGH

	V.	C.	H.	O.	A.	E.
L. Waner, cf.	5	1	1	2	0	0
Lindstrom, lf.	5	2	2	2	0	0
P. Waner, rf.	3	2	1	2	0	0
Traynor, 3b.	4	0	1	1	7	0
Vaughan, ss.	5	0	1	1	4	0
Suhr, 1b.	4	0	0	12	0	0
Piet, 2b.	5	0	0	6	2	0
Grace, c.	5	0	1	3	0	0
French, p.	2	0	0	0	0	0
Young, (1)	1	0	0	0	0	0
Swetonic, p.	2	0	0	0	1	1
Totales	39	5	7	30	15	1

Nota: La carrera decisiva se anotó sin haberse realizado un solo out.
(1) Bateó por French en el 6o.

NEW YORK

	V.	C.	H.	O.	A.	E.
Davis, cf.	6	2	2	2	0	0
Critz, 2b.	6	1	1	1	6	1
Terry, 1b.	5	2	3	14	0	0
Peel, lf.	2	2	2	3	0	0
Moore, lf.	2	0	1	2	0	0
Ott, rf.	4	1	2	4	0	0
Vergez, 3b.	5	0	1	1	2	0
Mancuso, c.	4	0	0	3	2	0
Ryan, ss.	5	0	1	3	3	1
Fitzsimmons, p.	5	0	1	0	2	0
Luque, p.	0	0	0	0	1	0
Totales	44	8	14	33	16	2

Anotación por entradas

Pittsburgh	202 010 000 00—5
New York	200 020 000 03—8

Empujadores: Waner, Suhr, Ott 4, Vergez, Lindstrom 2, Terry 3. Two base hit: Terry. Home runs: Lindstrom 2, Ott, Terry. Sacrifice: Traynor. Quedados en bases: New York 10, Pittsburgh 7. Bases por bolas: Fitzsimmons 5, French 1, Swetonic 3. Struck out: Fitzsimmons 3, Swetonic 3. Hits: French, 9 en 5 innings; Swetonic, 5 en 5; Fitzsimmons, 7 en 10; Luque, 0 en 1. Passed ball: Mancuso. Pitcher ganador: Luque. Pitcher perdedor: Swetonic. Umpires: Pfirman, Klem y McGrew. Tiempo: 2:37.

PITTSBURGH

	V.	C.	H.	O.	A.	E.
L. Waner cf.	4	1	1	4	0	0
Lindstrom lf.	3	1	1	2	0	0
P. Waner rf.	4	0	1	0	0	0
Traynor 3b.	3	0	1	1	1	0
Suhr lb.	4	0	0	7	0	0
Piet 2b.	3	0	0	4	4	0
Thevenow ss.	4	0	2	1	2	1
Picinich c.	3	0	0	5	0	0
Young (2)	1	0	0	0	0	0
Meine p.	1	0	0	0	0	0
Chagnon p.	1	0	0	0	1	0
Jensen (1)	1	0	0	0	0	0
Swift p.	0	0	0	0	0	0
Grace (3)	1	0	0	0	0	0
Totales	33	2	6	24	8	1

(1) bateó por Ch gnon en el 7o.
(2) bateó por Picinich en el 8o.
(3) bateó por Swift en el 9o.

NEW YORK

	V.	C.	H.	O.	A.	E.
Moore lf.	4	0	1	0	0	0
Critz 2b.	4	1	0	3	4	1
Terry lb.	3	1	2	12	0	0
Ott cf.	2	2	1	2	0	0
O-Doul rf.	3	1	0	1	0	0
Vergez 3b.	3	1	2	0	1	0
Mancuso c.	3	0	0	8	0	0
Ryan ss.	4	0	0	1	5	0
Marlelee p.	3	0	1	0	2	0
Totales	29	6	7	27	12	1

Pittsburgh	000 000 020—2
New York	023 010 00x—6

Empujadores: Parmelee 2, Ott 2; Vergez, O-Doul, P. Waner, Suhr. Two base hit. Vergez. Three base hit Terry. Home Runs. Ott, Vergez. Sacrifices: Vergez, Terry. Double Play Piet a Thevenow a Suhr. Quedados en bases: New York 5; Pittsubrgh 7. Bases por bolas: Meine 3, Parmelee 2. Chagnon 1. Struck out: Parmelee 8; Chagnon 2. Hits Meine 5 en 2 2-3 innings; Chagnon 0 en 3 1-3; Swift 2 en 2. Dead ball: Parmelee a Piet. Wild pitch: Parmelee. Pitcher perdedor: Meine. Umpires: Klem, Mc Grew y Pfirman. Tiempo: 1:56.

EL PITCHER W. BROWN HA SIDO LIBERTADO YA POR EL TEAM «YANKEE»

CLEVELAND, Ohio, agosto 25.—AP.—Walter Brown, pitcher derecho, ha sido libertado incondicionalmente por los Yankees y enviado al club Hollywood, de la Liga del Pacífico.

El joven lanzador ha sido una verdadera desilusión para el club en los últimos tiempos. Hubo una época en que se le consideró capaz de iniciar desafíos, pero últimamente no ha podido pasar de cinco innings.

ITALIA DERROTO A LOS HOLANDESES EN TENNIS EN JUEGOS DE SINGLES

PARIS, Francia, agosto 25.—AP.—Italia derrotó hoy a Holanda en los matches iniciales de singles de las eliminaciones correspondientes a la Copa Davis de 1934. De Stefani derrotó a Timer, 11-9, 5-7, 4-6, 6 2, 6 2, y Rado dominó a Karstein 6-1, 6-3, 6-1.

EL ULTIMO JUEGO POR LA COPA DAVIS

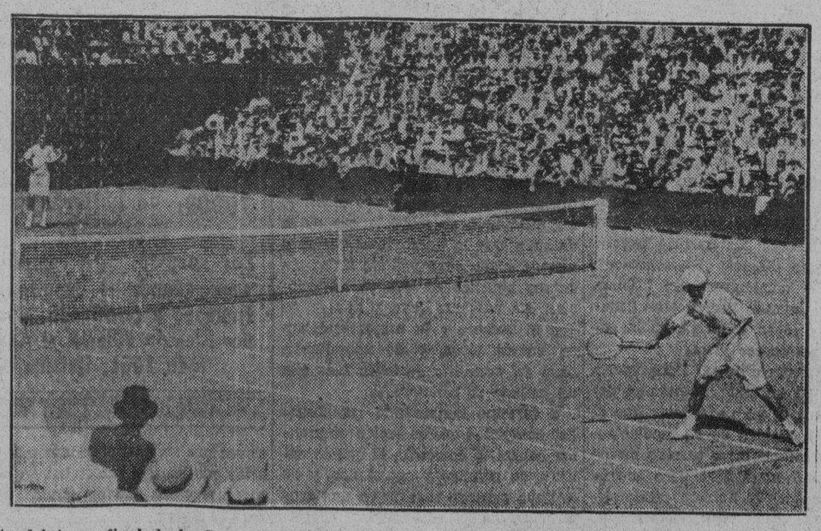

Vista del juego final de la Copa Davis en el Stade Roland Garros, París, en el que H. W. (Bunny) Austin, de Inglaterra, derrotó a André Merlin, de Francia, empatando las series que llevaron a Inglaterra el trofeo por primera vez, desde 1912. Francia tuvo la copa durante seis años.

LON WARNEKE GANO EL SEGUNDO MATCH A LOS FILLIS, 7 x 4

Pero éstos vencieron en el primer encuentro a los Cubs, con score de 8 x 7

FILADELFIA, agosto 25.—AP.—Diez y seis hits bien combinados, apoyando el efectivo pitching de Lou Warneke, proporcionó hoy una victoria de 7 por 5 sobre los Phillies en el segundo game del doble header y permitió a los Cubs dividir honores en el día. Los Phillies habían ganado el primer juego 8x7.

Con un buen rally de tres carreras en el primer inning, en el que intervinieron Demaree y Hartnett con buenos batazos, los Cubs tomaron la delantera desde el primer momento en el segundo game. El resto fué fácil, habiéndose mantenido la ventaja hasta el final, gracias al pitching de Warneke.

John Berly, que sustituyó a Liska en el sexto inning, fué el único que pudo contener a los Cubs, pero ya era tarde. Esta fué su primera aparición desde que se partió la pierna en mayo.

Los Phillies ganaron el primero bateando fuertemente. Flint Rhem fué el lanzador victorioso, mientras Chuck Klein bateaba su 24 homer de la temporada.

Anotación por entradas, hits y errores del primer juego:

Chicago	020 020 012	7	13	1
Filadelfia	301 030 10x	8	8	0

Baterías: Malone, L. Hermann y Campbell; Rhem y Davis.

La del segundo encuentro:

Chicago	313 000 000	7	16	2
Filadelfia	000 010 030	4	7	0

Baterías: Warneke y Hartnett; Hansen, Liska, Berly y Todd.

GORDON RHODES PITCHEO Y BATEO MUY BIEN, DANDO UN TRIUNFO A LOS SUYOS

CHICAGO, agosto 25.—AP.—El magnífico trabajo al bate y en el box desplegado por Gordon Rhodes permitió a los Red Sox de Boston un nuevo triunfo sobre los Medias Blancas de Fonseca con anotación de 8 por 1.

Aparte de mantener el hitting de los chicagoenses a distancia todo el tiempo, Rhodes contribuyó con un home run y dos singles al éxito de su club, que le bateó 11 hits a los pitchers Gaston y Haid.

Rhodes pitcheaba con sólo dos días de descanso.

Anotación por entradas:

Boston	100 510 010	8	11	1
Chicago	000 000 001	1	7	0

Baterías: Rhodes y Ferrell; Gaston, Haid, y Berry, Sullivan.

36 NADADORES HAY EN EL MARATHON DE DIEZ MILLAS EN AGUA FRIA

TORONTO, agosto 25.—AP.—Treinta y seis nadadores se lanzaron hoy a las frías aguas del Lago Ontario para competir en el marathon de 10 millas que se inició aquí.

La frialdad de las aguas hizo que muchos competidores no se atreviesen a lanzarse al agua al momento de darse la voz de salida. Ruth Tower, una fuerte nadadora de Toronto logró una buena delantera de 50 yardas al completarse la primera milla.

Nuevo Exito de la "Panamá P. Line"

El pasado domingo, en los terrenos de Atléticos de Los Pinos, se celebró un encuentro entre las potentes novenas «Estrellas de Díaz» y «Panamá Pacific Line», tocándole salir por la puerta grande a los «marítimos», del mismo modo que a sus contrarios les tocó bailar con la más fea.

Sobresalieron por la Panamá Pacific, Manrique con la «jeringuilla» en la mano que bateó de 5-3; Martínez, que también bateó de 5-3; Vega, que bateó de 5-2 y, además, fildeó colosalmente; González, que se retiró en el quinto inning y dejó el juego a favor de su team con anotación de 7 por 2; Cejas, que empujó dos carreras con un oportuno jilote; Mayabeque, con su habitual pimienta; Echevarría, que «espantó» un toletazo de tres bases con el cual empujó una carrera.

Por las «Estrellas de Díaz», Blanco, que bateó de 4-3, entre ellos un home run; Pujolar, que bateó de 5-2; Muñoz, que bateó de 5-2. Le recomendamos a Ruiz el RF de las Estrellas de Díaz, que se compre un caballo cuando vaya a jugar a Los Pinos, para dar «tusa» detrás de la bola.

ANOTACION POR ENTRADAS

Estrellas de Díaz	020 000 510— 8
Panamá Pacific	223 020 03x—12

Baterías: Córdova p., Valdés p., García c., y González, Cuso y Díaz p.; Mayabeque c.

LA DICHOSA
TELEFONO A-6770
APARTADO 748
COMPAÑIA CENTRAL
OBISPO Y COMPOSTELA
• HABANA •

Aquí está otra vez la
LOTERIA NACIONAL,
pero.....,

PURIFICADA, RENOVADA, siguiendo los anhelos y llenando las aspiraciones del pueblo que es quien la pide.

SEPTIEMBRE, 3

es la fecha fijada por decreto presidencial para la celebración del sorteo 885 que correspondía a Agosto 13.

Ya la LOTERIA NACIONAL, en su nueva forma, llena las aspiraciones de todos. JUEGUE A LA LOTERIA y adelántese a esta era de grandes oportunidades que ahora empieza.

Compre un billete, una hoja, una fracción, entendiendo que Vd. se ayuda y contribuya a la vez a engrosar el Tesoro Nacional, base de la prosperidad ciudadana.

LA DICHOSA
Compañía Central. Obispo y Compostela, Habana.

PRECIO: ENTERO: $5.50; FRACCION, 10.99 CTS.
PRECIOS ESPECIALES A REVENDEDORES

BONITO PROGRAMA DE BASE BALL HOY EN "LA TROPICAL"

Los sociales han de ofrecer esta tarde uno de sus mejores cards de la temporada de verano

El miércoles se reunió la Liga Social de Amateurs, para tratar de importantes asuntos relacionados con el Campeonato actual de base ball y de la renuncia presentada por el señor Luis Duthil, Presidente, desde su fundación, del joven organismo.

En vista de que la renuncia de Luis Duthil fué presentada por motivos de enfermedades, se acordó aceptarla, haciendo constar los miembros de la Liga la pena que les producía el tomar la determinación de verse privados del concurso valiosísimo del distinguido sportsman.

El Dr. Ricardo Núñez Portuondo se ha hecho cargo de la presidencia y el señor Lorenzo Bárcena ocupa la Vicepresidencia desde anoche.

Se conoció el escrito de retirada del Club Atlético del Vedado, team que no podía seguir materialmente en el campeonato, por causas de índole interior, que les fué imposible resolver a sus directores.

En tal virtud, el orden de juegos ha sido modificado totalmente, y los matchs señalados son los siguientes:

Hoy sábado: en el Stadium «Cerveza Tropical»: a las dos de la tarde, Dep. Cruz Azul vs. Asociación Cubana de Beneficencia; a las cuatro, Deportivo Sanso vs. Havana Electric.

Mañana, domingo, en el Stadium **Víctor Muñoz**, contenderán a las 2 de la tarde, estos clubs: Cuba y Paramount; a las cuatro, Deportivo Cruz Azul y Deportivo Sansó.

Venus y Víbora Tennis Club jugarán en Cienfuegos, terrenos de «Aida Park», a la una y media de la tarde.

El programa de esta semana, pues, tiene excepcional importancia.

Frontón Jai-Alai

Programa oficial para la función de hoy día 26 de agosto de 1933
(A las 8 y cuarto p. m.)

PRIMER PARTIDO, a 20 tantos: Morales y Escarza, blancos, contra Iturrino y Solá, azules. A sacar ambos del cuadro 10, con ocho pelotas finas.

PRIMERA QUINIELA, a 6 tantos: Aguiar, Goyo, Iturrino, Morales, Epifanio y Solá.

SEGUNDO PARTIDO a 30 tantos: Mina y Hugues, blancos, contra Ferrer y Salazar azules. A sacar ambos del cuadro 9 y medio, con ocho pelotas finas.

SEGUNDA QUINIELA a 6 tantos: Ferrer, Salazar, Vallejo, Mina, Ochoa y Hugues.

TERCER PARTIDO, a 30 tantos: Ochoa y Lasa, blancos; contra Creus y Vallejo, azules. A sacar ambos del cuadro 10, con ocho pelotas finas.

PUENTE ENGUIDA
OXOIDE
1 copa de 100 c.c. = ½ lb. carne fresca
Alimenta sin cansar su ESTOMAGO
Sabroso - Aromático
EXIJA LEGITIMO OXOIDE
Varias veces al día
Jugo carne de 97% Extracto concentrado al 35% de Bovinos
PREPARADO POR: DROGUERIA "SARRÁ"
LA MAYOR

Vista un traje de
london city
y pasée por San Rafael. Sólo así sabrá cuánto ha ganado en personalidad.
Estilo, Confección, Precio.
San Rafael 16. Telf. A-6811.

BOB JOHNSON BATEO DE MANERA SOBRESALIENTE Y EL FILADELFIA GANO

SAN LUIS, agosto 25.—AP.—Bob Johnson, outfielder de los Atléticos, guió hoy a los A,s a un fácil triunfo de 11x3 sobre los Browns de San Luis en el último juego de la serie.

Johnson fué cinco veces al bat, recibió una base por bolas, conectó dos singles, empujó dos home runs, pisó la goma cinco veces y ayudó a anotar otras cuatro que fueron suficientes para decidir el choque.

Mientras tanto, el novato lanzador Barret limitó el ataque de los Browns a nueve hits aislados, viéndose los carmelitas imposibilitados de anotarle más de tres carreras.

NO SE EFECTUO ANOCHE LA FIESTA DE BASKET DEL DIRECTORIO EN EL VEDADO

No pudo efectuarse anoche, como habíamos anunciado, la gran fiesta de basket y volley ball organizada a beneficio del Directorio Estudiantil con el terreno del Vedado Tennis como escenario.

Conociendo que los deportistas en general querían celebrar la restauración de la Constitución de 1901, los estudiantes decidieron posponer para el próximo viernes el programa combinado, donde se ofrecerán dos buenas exhibiciones a los fans. Los teams de volley ball femeninos del Miramar Yacht Club y Atlético de Cuba ocuparán el primer turno y después actuarán los conjuntos de basket del club Habana con una selección.

NATACION DE MAÑANA

Mañana tendremos, como hemos anunciado ya, un buen día de natación en la Playa de Marianao, donde semanalmente se reúnen numerosos aficionados para ensayar sus strokes. En la Playa se ofrecerán los habituales premios de todas las semanas y en aguas del Casino Español tendremos el dual meet de los teams novicios de la Y. M. C. A. y Casino, que comprenderán un programa de nueve excelentes eventos.

Para la semana entrante se reunirá probablemnte la Federación para tratar sobre las justas oficiales de la U. A. de A. que no pueden dejar de celebrarse. El presidente Carlos Alfonso ha prometido competencias y todo parece indicar que las tendremos antes del 15 de septiembre.

JONRONEROS

Ott, Giants	2
Lindstrom, Piratas,	2
Johnson Athletics	2
Vergez, Giants	1
Klein, Phillies	1
Wilson, Dodgers	1
Taylor, Dodgers	1
Hurts, Phillies	1
Terry, Giants	1
Cuyler, Cubs	1
Kuhel, Senadores	1
Rhodes, White Sox	1

LOS LEADERS

Foxx, Athletics	36
Ruth, Yankees	28
Berger, Braves	24
Klein, Phillies	24
Gehrig, Yankees	22

TOTALES

Americana	500
Nacional	373
Totales	873

COMPAÑIA DE PRESTAMOS
AMARGURA 56. — TELEFONO A-6538
Préstamos de $50 a $300 con pagarés y firma de dos fiadores.
INTERES 1½ MENSUAL

M.E.C.D. 2016

ALQUILERES

VEDADO

...LE 17 Y D., VEDADO. Alquilo ...s y bajos, separados en 28 y ...esos. Informes: F-1826.
A-2 2305 24 Ag. 28

SE ALQUILAN
10 ENTRE 17 Y 19
...a número 2 sala, comedor, cuarto, ...o y cocina. 15 pesos. Informan: ...97 y M-9871.

19 NUM. 6
...N. y O., sala, comedor, 6 ha...aciones, 2 cuartos de criados, ga... cocina, lava,ndería, 50 pesos. In...an: A-9897 y M-9871.

...HE NATIONAL CITY BANK OF NEW YORK
...partamento de Administración de Bienes.
A-2 22967 24 Sep. 3

CERRO Y PALATINO

...IENDO 1½ caballería tierra de ...nera, arboleda, palmas, piñas, $150.00, adelantado. Informa Ce... Monte 31.
A-3 23041 25 Agt. 27

...LET amplio y cómodo en Calzada ...l Cerro 552 esquina a Peñón, por...terraza, vestíbulo, sala saleta, bi...tos y comedor, seis habitaciones, ...baños, pantry y cocina, dependen...para criados y garage para dos ...omóviles. Precio de situación. Infor... F-6348.
A-3

MARIANAO Y SUS REPARTOS

...RAMAR. Se alquila preciosa ...eva casa, calle Veinte entre ...a y Novena Avenida, tres am... habitaciones, baño de lujo, pa... interior, andaluz; garage, dos ...tos de criados y agua abundan... Informan, 7 y 4 La Sierra. Telé... FO-1423.
A-4 23060 25 Sep 27

...ALQUILA HERMOSA residencia ...5 habitaciones, con 3 grandes ba... sala grande y muy elegante, co... decorado, garage para 2 máqui... 2 cuartos para criados, patios am... jardines bien atendidos. Situa... la acera de la sombra y frente ... Parque, en lugar alto y fresco ... Reparto distinguido. Puede vi...se cuando desee. Tiene encarga... Avenida Octava entre calles 12 y ... Reparto Ampliación de Almenda... Mendoza y Compañía, Obispo 63. ... M-6921.
A-4 22937 24 Ag. 27

...AMAR 81, A TRES CUADRAS del ...legio «Chandler» y una cuadra ...ranvía, casa de tres cuartos, sa...comedor, portal y demás servicios. ...mes: Telf. M-1174.
A-4 22994 24 Ag. 26

J. DEL MONTE Y LA VIBORA

...O CON JARDIN, sala, comedor, ...rto lavabo, cocina, baño, patio, ...erna. Dolores 27 entre San Lázaro ... Anastasio. Víbora, una cuadra ca... guagua. Dueño: A-9213.
A-5 23063 25 Agt 27

...VENTILADOS ALTOS $18
...da Jesús del Monte 137 entre ...ulinta Dependientes y Cristina; pi... alto de esta moderna casa de tres ...tas, con todas comodidades, capaz ...cular familia, muy claros y mucha ... Llaves al lado, en el 137-A 2do. ... A-8903.
A-5 23054 25 Sep 4

SE ALQUILAN
...DE OCTUBRE NUMS. 58 Y 60
... entre A. Ramírez y Omoa, tres ...tos, sala, comedor, baño y co... 20 pesos. Informan: A-9897 y ...71.

...SAN BERNARDINO NUM. 58
... Santa Irene y San Bernardino, ...tal, sala, comedor, 3 cuartos, co... y baño. 17 pesos. Informan: ...97 y M-9871.

...HE NATIONAL CITY BANK OF NEW YORK
...partamento de Administración de Bienes.
A-5 22969 24 Sep. 3

... BERNARDINO número 7, entre ...lores y San Indalecio. Se al... una hermosa casa, compuesta de ...l, sala, saleta, cinco habitacio... baño intercalado, servicio de cria... patio y traspatio. Informes: Telf. ...
A-5 22950 24 Ag. 27

...QUILO PAMPLONA 21-A, a una ...adra Calzada Jesús del Monte, sa... comedor, tres habitaciones, cuarto ... cocina, patio, azotea, llave bode... informes X-1396.
A-5 23038 25 Agt 28

...ORA: PARTE ALTA, esquina frai... deliciosos altos, claros, ventila... con sala, saleta, cuatro habita... baño completo, terraza. Tran... en la esquina. Telf. X-2030.
A-5 22995 24 Ag. 27

SANTOS SUAREZ Y MENDOZA

... LEONARDO 90-A entre Flores y ...rano, jardín, portal, sala, y sa... corrida, tres habitaciones, baño ...alado, cocina, cuarto y servicio ...ados, patio y lavadero. Informes ... Nicolás 42 altos, Telf. M-5886.
A-5 23064 25 Agt 28

NAVES Y LOCALES

...AL PARA Comercio se alqui... en Obrapía número 70, al lado ...La Francia». Informes: Manuel ...iguez, «La Dichosa», Obispo y ...postela. Telf. M-1804.
B-1 22961 24 Ag. 28

...ASCOAIN Y LEALTAD a dos ...adras de Cuatro Caminos. Se al... modernas y espaciosos locales, ...os para industria o almacén. Al... moderado. Llaves, allí mismo. ...mes: Sr. Manteca, Prado 90. Te... A-8903.
B-1 23052 25 Sep 4

...OBAR 103, entre Dragones y Sa... Se alquila propia para Colegio, ...tería o algo análogo que necesi... casa muy amplia. Precio módico. ...llave en la misma. Informes: Se... Manteca, Prado 90 Telf. A-8903.
B-1 23053 25 Sep 4

...SULADO 91 y 93. Alquilo espa... casa, (altos y bajos) donde ... almacén de tabaco, muy apropia... para esta industria, patio cubierto ...cernario; y los altos, con gran... departamentos corridos, demás co...dades. Llaves e informes: señor ...teca. Prado 90. por Animas. A-8903.
B-1 23055 25 Sep 4

...QUILO local de esquina moderno ... Benjumeda y Plasencia a media ...ra de Infanta con 250 metros, ...ro para cualquier comercio o in...stria. Precio $17.00 Informes teléf... A-3061.
B-1 23014 25 Agt. 30

...DO 11, ALQUILO los bajos, pro...ros para comercio. Llaves: Prado ...Telf. A-8903.
B-1 23043 25 Sep 4

ALQUILERES

b1 NAVES Y LOCALES

EN EL CERRO, para una gran industria se alquila un local con 2.000 metros cuadrados de superficie. Cubierto todo de azotea y pisos de cemento. Calles asfaltadas; caldera de vapor de 60 H. P. instalada en el local; instalaciones eléctricas para 100 caballos; transformadores dentro del local; agua abundante; tuberías para vapor en todo el local, forradas de asbesto; tanques para contener 100 mil litros de agua. En los altos se alquila también una espléndida casa de vivienda para numerosa familia, con todo el confort necesario. Informes de 8 a 12 a. m. en el teléfono A-5433.
B-1 22559 20 Ag. 26

MAGNIFICO LOCAL, completamente habilitado con vidrieras, anaqueles, armatostes, etc., propio para tienda de ropa hecha, quincalla, juguetería o cualquier otro negocio similar, en los más céntrico de La Habana, calle Belascoaín 24, entre Neptuno y San Miguel. Precio. Precio módico.

LOCAL PROPIO para cualquier clase de establecimiento, Oficinas, Consultorio, etc., situado en San Rafael 134, entre Gervasio y Belascoaín. Reducido alquiler. Informes: Dr. F. de la Fuente, Rayo 2, esquina a San Rafael. Telf. M-1694.
B-1 22931 24 Sep. 1

b2 APARTAMENTOS

8 Y 19
VEDADO
PRECIOS DE VERANO
1-a-4 cuartos, luz, teléfono, frigidaire radio, garage, criados, piscina, restaurant.
F-6635

SE ALQUILAN
N. NUM. 222
Esquina a Jovellar, cómodos apartamentos altos, con abundante agua, sala, comedor, 2 o 3 cuartos, baño, cocina, desde 16 pesos. Informan A-9897 y U-2257.

EDIFICIO LIBERTY
Requena entre Lugareño y Carlos III modernos apartamentos, independientes, con luz, desde 11 pesos. Informan: A-9897 y M-9871.

THE NATIONAL CITY BANK OF NEW YORK
Departamento de Administración de Bienes.
B-2 22970 24 Sep. 3

b3 DEPARTAMENTOS

SE ALQUILAN BUENOS y frescos departamentos y habitaciones, con lo necesario. Precios situación, O-Reilly núm. 5.
B-3 22997 24 Ag. 29

HOSPITAL 67, AL COSTADO de Emergencias. Alquilo Departamento con sala, 2 cuartos servicio y cocina a 10 pesos con luz. Véase al Encargado.
B-3 23045 25 Sep 4

AGUIAR 100, ESQUINA Obrapía. Alquilo Departamento corrido y habitaciones para oficinas, servicio de portero. Precio muy barato. Llaves, Portero. Informes: A-8903.
B-3 23046 25 Sep 4

17 Y 4, VEDADO, $14.00, $16.00 y $18.00. Alquilo cómodos Departamentos, sala, saleta, tres y cuatro cuartos, baño completo y demás comodidades. Véase al Encargado. Informan: Manteca, Prado 90. A-8903.
B-3 23042 25 Sep 4

b4 HABITACIONES

HABITACIONES GRANDES, con balcones a la calle, amuebladas, por 30 y 40 centavos diarios. Comida si la desea, Dragones 41, esquina a Campanario.
B-4 23006 24 Ag. 26

CAMPANARIO 143, casi esquina a Reina. Alquilo habitaciones a $5.00 y $6.00. Para verla, el Encargado.
B-4 23044 25 Sp. 4

REINA 83 esquina Manrique altos botica, una de las casas más decentes, la más barata, buena comida, habitaciones modernas con o sin muebles. Telf. A-0238.
B-4 23033 25 Agt. 31

SE ALQUILA una habitación a hombres solos o matrimonio sin niños, casa de familia, Aguacate 86 primer piso.
B-4 23065 25 Agt 28

OFICINAS
OFICIOS 18 ESQUINA A LAMPARILLA
Edf. Casteleiro y Vizoso
Frente a la Lonja, la Aduana y Correos, el mejor lugar del distrito comercial.
Habitaciones espaciosas, claras y frescas, elevadores Otis, servicio excelente.
Precios razonables

b5 CASAS DE HUESPEDES

REINA 83 LA MATANCERA: esquina Manrique, altos botica, una de las casas más decentes; para matrimonios y caballeros, buena comida. Precio de lo más barato. A-0238.
B-5 23025 25 Agt 31

SE SOLICITAN

s3 MANEJADORAS

SE SOLICITA UNA MUCHACHA de 14 a 16 años, para limpiar y que sepa algo de cocina, Aramburu número 3, por Neptuno, altos, de 9 a 11.
S-3 22999 24 Ag. 26

SE SOLICITA UNA MUCHACHITA de 14 años en adelante, para manejar un niño de meses, ha de ser seria y vivir cerca de la colocación, Calzada y 6, Vedado. Esquina redonda.
S-3 22914 24 Ag. 26

MANEJADORA de color, para el campo se solicita una buena manejadora que tenga buenas referencias. Ave. Tropical 15 alturas del Río Almendares. Teléfono FO-3267.
S-3 22990 24 Ag. 27

SE OFRECEN

s1 CRIADAS-CRIADOS.

SE OFRECE UNA SEÑORA de color, para los quehaceres de una familia o para lavar ropa fina; buenas referencias. Informan: FO-2989.
O-1 22920 24 Ag. 28

SE DESEA COLOCAR una joven española, para cuartos, comedor o manejadora; sabe coser y tiene referencias. Telf. F-5141.
O-1 23010 24 Ag. 26

SE DESEA COLOCAR una joven española, para criada de mano, cuartos o manejadora; tiene inmejorables referencias. Telf. A-7114
O-1 22993 24 Ag. 26

DESEA COLOCARSE señora española de criada de mano o cocinar y limpiar es tarabajadora, tiene referencias. Informan U-6604.
O-1 22986 24 Ag. 26.

SE OFRECEN

s1 CRIADAS Y CRIADOS

SE OFRECE UNA JOVEN española, de criada de mano o cocinar y limpiar; en la misma, otra para cocinar sólo, sabe hacer dulces y tienen buenas referencias. Informan: I-7677.
O-1 22996 24 Ag. 27

DESEA COLOCARSE una joven española para la limpia de una casa entiende un poco de cocina. Tiene referencias de las casas donde ha trabajado. Teléfono U-6790.
O-1 22977 24 Ag. 27.

SE DESEA COLOCAR una joven española, para criada de cuartos o de manejadora; tiene buenas referencias. Llamen: Telf. A-3481.
O-1 22917 24 Ag. 27

SE DESEA COLOCAR una joven española, para comedor o cuartos, ha trabajado en casas muy finas; tiene excelentes referencias y también le gustan los niños. Telf. F-2545.
O-1 22947 24 Ag. 26

SE DESEA COLOCAR una española, para criada de cuartos o comedor; sabe hacer ropita y es práctica. Telf. I-7245.
O-1 22951 24 Ag. 26

DESEA COLOCARSE de criado de mano un español joven habituado al servicio fino de familia conocida, teléfono M-5154.
O-1 23036 25 Agt 28

SE DESEA COLOCAR española de mediana edad, para criada de mano, está práctica en su obligación, entiende algo de cocina, con familia de moralidad. No se coloca menos de 12 pesos. Informan: Ferretería Avenida Menocal y Desagüe. Telf. U-1766.
O-1 22954 24 Ag. 27

JOVEN ESPAÑOL, buena presencia, se ofrece para criado de mano en casa particular; tengo muchos años habituado al mismo empleo, no tengo pretensiones y referencias de familia conocida, donde acabo de salir. Telf. F-5172.
O-1 22946 24 Ag. 27

SE DESEA COLOCAR una joven española, para criada de mano o para quehaceres de matrimonio solo; sabe cumplir con su obligación y tiene referencias. Telf. M-2183.
O-1 22989 24 Ag. 26

MATRIMONIO ESPAÑOL, se ofrece para casa particular o para cuidado de otro trabajo; lleva tiempo en el país, ella es práctica en cocinar y todos los quehaceres de una casa. Informan: Zulueta 44, Accesoria, por Apodaca.
O-1 22942 24 Ag. 26

SE DESEA COLOCAR una muchacha española, para criada de mano o de cuartos; sabe coser y tiene referencias. Telfs. F-3038 y F-6062.
O-1 22991 24 Ag. 26

s2 COCINERAS Y COCINEROS

COCINERO CHINO desea colocarse para casa particular, sabe cocinar criolla, española y repostería, tiene buenas referencias. Informa: José. A-9404, Compostela 37.
O-2 23016 25 Agt 31

COCINERA ESPAÑOLA de mediana edad, desea colocarse, sabe su obligación y hace dulces Telf. U-7020
O-2 23035 25 Agt. 28

JOVEN ESPAÑOLA, desea colocarse para cocinar y limpiar; entiende de repostería y tiene referencias. Informan: Telf. M-2265.
O-2 23007 24 Ag. 26

SE DESEA COLOCAR una española de cocinera o para todo a corta familia; en la misma, una muchacha de criada de mano; tienen buenas referencias. Telf. F-4703.
O-2 22913 24 Ag. 26

SE OFRECE BUENA COCINERA española, de mediana edad; sabe muy bien la cocina criolla y española, entiende de repostería, tiene buenas referencias, es limpia y trabajadora. Telf. M-4827.
O-2 22958 24 Ag. 26

COCINERO
JOVEN español desea colocarse en casa particular cocina a la francesa, española y criolla, pastelería y repostería en general. Tiene buenas referencias. Teléfono: M-4457.
O-2 22959 24 Ag. 27.

SE OFRECE UNA cocinera española para cocinar y ayudar algo en la limpieza; duerme fuera o en la colocación. En la misma se ofrece una española para limpieza de cuartos Teléfono F-3448, Vedado.
O-2 22988 24 Ag. 26.

SE OFRECEN

s2 COCINERAS-COCINEROS.

SE DESEA COLOCAR una joven de cocinera o para limpiar por horas; tiene buenas referencias. Informan: Telf. M-5404.
O-2 22934 24 Ag. 26

s4 CRIANDERAS.

DESEA COLOCARSE señora española de criandera, a leche entera o media leche, se puede ver el niño. tiene referencias. Informan teléfono U-6604.
O-4 22985 24 Ag. 26.

s8 CHOFERES

SE DESEA COLOCAR un chofer español en casa particular, práctico en el servicio; tiengo referencias de la casa que acabo de salir. Telf. F-5172.
O-8 22945 24 Ag. 27

CHOFER JOVEN, español, desea casa particular o comercio; tiene buenas referencias de casas conocidas y no tiene grandes pretensiones. Informan: Telf. U-3147.
O-8 23004 24 Ag. 27

o14 OFERTAS-VARIAS.

SE OFRECE ENFERMERA para asistir enfermos particulares o en Clínica; tiene referencias. Telf. M-6296, Blanca Núñez.
O-14 22927-28 24 Ag. 29

SE OFRECE UN JOVEN para dependiente del comercio; tiene referencias y conoce de electricidad. Informan: Telf. FO-2537.
O-14 22922 24 Ag. 27

VENTAS

4 ESTABLECIMIENTOS.

APROVECHE ERA de negocios que se aproxima. Vendo, por atender una industria, almacén de víveres y tostadero de café. Buen punto, buena casa y barata. Informes: Sr. Forcade, Banco de Mendoza.
V-4 22936 24 Ag. 27

SE VENDE fuente soda, salón para familia, frutería con depósito de elaboración de helados, lunch, 5 habitaciones, 3 servicios sanitarios, calle comercial. Informan Cuba y Obrapía. Frutería Antonio Fernández. M-5463.
V-4 23018 25 Sep. 9

8 DE ANIMALES.

SE VENDEN DOS NOVILLAS recentinas, raza Goste, una 16 litros, Puentes Grandes, finca «Consuelo», Daniel Mellan.
V-8 23002 24 Ag. 27

9 MUEBLES Y PRENDAS

VENDO MAGNIFICO juego cuarto $28, otro 3 cuerpos baratísimo, sala caoba $10, aparador, mesa sillas $12 todo moderno. A-5704, Jesús del Monte27 altos, una cuadra Esquina Tejas.
V-9 22976 24 Ag. 27.

REFRIGERADOR
Vendo refrigerador Westinghouse de 7¼ pies cúbicos, con garantía y muy poco uso. Véalo hoy, la familia se embarca. Paz 50 entre Sta. Emilia y Zapote. Villa «Fela».
V-9 23039 25 Agt 29

12 RADIOS.

RADIOS MAJESTI 1933; Refrigeradores Chef, a plazos, desde $4 mensuales. Acepto muebles, radios, pianos usados. Compro y vendo. Cambio radios. A-5704. Jesús del Monte 27, altos, una cuadra Esquina Tejas.
V-12 22975 24 Ag. 27.

ENSEÑANZAS

e1 PROFESORAS Y PROFESORES

ENGLISH. I individual and class instruction in all branches of English. Miss Benet. M-2803.
E-1 23037 25 Agt 31

CLASES DE INGLES a domicilio profesor titular experto, sin salir de casa, ni ir al extranjero puede aprenderlo, un corto tiempo y económicamente. Telf. I-7459.
E-1 23017 25 Agt. 27

Resultado de los juegos de ayer

LIGA NACIONAL

New York, 8; Pittsburgh, 5.
New York, 6; Pittsburgh, 2.
Brooklyn, 4; Cincinnati, 3.
Brooklyn, 4; Cincinnati, 3.
Filadelfia, 8; Chicago, 7.
Chicago, 7; Filadelfia, 4.

LIGA AMERICANA

Cleveland, 6; New York, 4.
Boston, 8; Chicago, 1.
Wáshington, 5; Detroit, 4.
Filadelfia, 11; San Luis, 3.

ESTADO DE LOS CLUBS

LIGA NACIONAL

	G.	P.	Ave.
New York	70	43	619
Boston	66	53	555
San Luis	64	56	533
Pittsburgh	62	55	530
Chicago	65	54	546
Filadelfia	49	67	422
Brooklyn	48	66	421
Cincinnati	45	75	375
Totales	469	469	

LIGA AMERICANA

	G.	P.	Ave.
Wáshington	80	40	667
New York	70	48	593
Cleveland	64	61	512
Filadelfia	59	60	496
Detroit	61	63	492
Chicago	57	65	467
Boston	51	71	418
San Luis	45	79	363
Totales	487	487	

JUEGOS SEÑALADOS PARA HOY

LIGA NACIONAL
Pittsburgh en New York (2).
Cincinnati en Brooklyn (2).
Chicago en Filadelfia (2).
San Luis en Boston.

LIGA AMERICANA
Wáshington en Cleveland.
Filadelfia en Chicago.
New York en Detroit (2).
Boston en San Luis.

N. GELATS y Cía.
Habana. BANQUEROS Aguiar 106-108
Vendemos cheques de Viajeros
Pagaderos en todas partes del mundo
y Cartas de Crédito Circulares
en las mejores condiciones.
"SECCION DE CAJA DE AHORROS"
Recibimos Depósitos en esta Sección Pagando el 2½ por 100 Anual. Todas estas operaciones pueden efectuarse también por Correo.

Anúnciese en el DIARIO DE LA MARINA

CON UN RALLY QUE PRODUJO CINCO CARRERAS EN EL OCTAVO INNING, LOS INDIOS DERROTAN A LOS YANKEES, ALEJANDOLOS DEL TEAM DE WASHINGTON

Ahora están los muchachos de McCarthy a nueve juegos, que es la más baja posición que han tenido durante la season de este año. Triple de Pytlak con dos en bases dió el triunfo

CLEVELAND, Ohio, agosto 25.—AP.—Viniendo de atrás con un rally de cinco carreras en el octavo inning, los Indios de Cleveland vencieron hoy a los New York Yankees con score de 6 por 4, para colocarles otra vez a nueve juegos de los Senadores de Washington, que triunfaron sobre los Tigres.

La derrota coloca a los campeones de 1932 en la más baja posición que han ocupado desde que se inició la temporada.

Un triple del catcher Pytlak, con dos hombres en las bases fué el golpe de gracia que mató a los Yankees en ese octavo inning. Pennock que estaba en el box, tuvo que ceder su puesto a Moore después del batazo

El match comenzó como si estuviese destinado a resultar un buen duelo de pitchers entre Charlie Devens, graduado de Harvard y el novato Monte Pearson, pero el primero se puso wild en el octavo y Pennock salió en su rescate, sin que pudiese impedir la derrota.

Pearson estuvo muy wild—pasó a 11 Yankees—pero estuvo muy efectivo en los pinches. La del hoy fué su séptima victoria de la temporada. Sólo tiene tres derrotas.

NEW YORK

	V.	C.	H.	O.	A.	E.
Lary 3b.	6	2	1	1	2	0
Walker cf.	5	2	3	1	1	0
Ruth lf.	4	0	0	2	0	1
Byrd lf.	0	0	0	1	0	0
Gehrig 1b.	3	0	1	9	1	0
Chapman rf.	4	0	2	1	0	0
Lazzeri 2b.	2	0	0	3	6	0
Dickey c.	4	0	0	3	0	0
Crosetti ss.	2	0	0	2	3	1
Sewell (1)	1	0	0	0	0	0
Devens p.	2	0	0	1	0	0
Pennock p.	1	0	1	0	0	0
Moore p.	0	0	0	0	0	0
Combs (2)	1	0	0	0	0	0
Totales	35	4	8	24	13	2

(1) bateó por Crosetti en el 9o.
(2) bateó por Moore en el 9o.

CLEVELAND

	V.	C.	H.	O.	A.	E.
Galatzer rf	4	0	1	3	1	0
Burnett 3b.	3	0	0	4	0	0
Averill cf.	5	0	1	2	0	0
Vosmick lf.	5	0	1	2	0	0
Hale 2b.	4	1	2	1	1	0
Boss 1b.	2	1	1	6	1	0
Kamm z.	0	1	0	0	0	0
Porter rf.	0	0	0	0	0	0
Cissell ss.	4	1	1	2	3	0
Spencer c.	1	0	0	7	1	0
Myatt c.	1	0	0	0	0	0
Ferrell zz.	1	1	1	0	0	0
Harder p.	0	0	0	0	0	0
Pearson p.	3	0	1	0	1	1
Pytlak c.	1	1	1	0	0	0
Totales	34	6	10	27	8	1

(3) bateó por Boss en el 8o.
(4) bateó por Myatt en el 8o.

New York 000 010 120—4
Cleveland 010 000 05x—6

Empujadores: Pytlak 2, Galatzer Ferrell, Cissell, Lazzeri 2, Gehrig, Chapman. Two base hits: Gehrig, Chapman. Three base hits. Hale, Pytlak. Wild pitchers: Devens 2. Passed ball: Spencer. Pitcher ganador: Pearson. Pitcher perdedor: Pennock. Umpires: Dinneen, Hildebrand y Van Graflan. Tiempo: 2:28.

COMENTARIOS DEPORTIVOS

(Por LANK LEONARD)

Un polista q. fué aviador. Su vida novelesca a grandes rasgos

Pudo haber mejores polistas que Tommy Hitchcock Jr. No me aparto. Nunca vi a los legendarios «Big Four» galopando unidos. Devereux Milburn, estaba ya en el crepúsculo de su brillante carrera cuando tuve ocasión de verlo a caballo. Y, aunque alguno de mis lectores diga que me quite los años, ingenuamente le confieso que no soy tan viejo para contarle cómo montaban y cómo jugaban los hermanos Waterbury y Payne Whitney.

En cambio, si les puedo decir a ustedes que he visto al argentino Lacey, al capitán inglés Roark, a los hermanos Ashton de Australia y a casi todos los más notables polistas, de hace diez años a esta parte. Y para qué este preámbulo. Pues para decirles a ustedes con la sencillez que me caracteriza, que ningún jugador de polo de los que he visto me parece superior a Hictchcock. Y otra cosa, creo, con la credulidad que también me caracteriza, que Hictchcock puede jugar otros diez años sin que ningún otro le aventaje. La edad? Milburn no se bajó de la silla hasta la edad de 45 años. Tommy apenas tiene 33.

Alvirtiendo a ustedes que lo que acabo de decir es apenas la opinión personal de un cronista que no habla ex-cátedra, paso a contarles a grandes rasgos la vida y milagros de mi «héroe».

Hitchcock es un atleta de pura sangre deportiva. Su padre formó en el cuadro con Foxholl Keene, el capitán Thorn y Raymond Belmtont, en el primer match internacional que se jugara en los Estados Unidos, en Newport, R. I., hace 47 años y como buen deportista que era quiso que el hijo no lo fuera menos y así montaba al pequeño Tommy en un potro de carne y hueso a la edad en que sus compañeritos montaban en el palo de la escoba.

A los 10 años ya sabía algo de la técnica del juego; a los 16 fué el prodigio de los equipos que conquistaron el campeonato nacional americano para «juniors» y «seniors». A los 17 tuvo que cambiar de caballo; fué a la guerra y montó un avión de caza en la escuadrilla Lafayette. A los 18 le dieron la Croix de Guerre. A los 19 era ya todo un señor veterano de la guerra mundial y había salido con vida en dos accidentes de combate, con una marca en las caderas del hierro alemán. A los 20 estaba en Mealowbrook galopando tras de la bola blanca con más brío y más temerariamente que nunca. A los 21 fué el genio benéfico del equipo norteamericano que volvió a su país victorioso habiendo sacado de Inglaterra la Copa Internacional. A los 24 ayudó a su equipo a defender la copa de la invasión de polistas ingleses y desde entonces ha prestado su valiosísima ayuda en la defensa del trofeo en todo duelo internacional.

La experiencia guerrera de Hicthcock es, en cierto modo, una de sus grandes ayudas para el juego; el deporte es combate, y quien está habituado a exponer la vida en la batalla hace proezas sin necesidad de esfuerzo en la pista. No es de extrañar pues que Tommy se lance como un vendaval en el verde campo de polo y no le huya a los herrados cascos de los ponneys ni se preocupe por los golpes de mazo de los contrarios ya que como aviador se ejercitó en acometidas más peligrosas, tan peligrosas que en dos ocasiones lo hicieron venir a tierra las balas del enemigo.

UN RALLY DE TRES CARRERAS CON DOS OUTS EN EL CUARTO

Y un home run de Kuhel en el quinto dió el triunfo a los Senadores: 5 por 4

DETROIT, agosto 25.—AP.—Un rally que produjo tres carreras con dos outs en el cuarto inning, y el home run de Kuhel en el quinto dió a los Senadores del Washington el éxito final en la serie con los Tigres con anotación de 5 por 4.

Fred Marberry y Bob Burke fueron los pitchers de ambos teams y los dos se sostuvieron en el box a pesar de hitting de que fueron objeto. Los Senadores pegaron 10 a Marberry y los Tigres dieron ocho a Burke.

Los Senadores se vieron protegidos en su rally de tres carreras por una mala decisión del umpire Kolls. Un lanzamiento de Marberry, que parecía strike, pudo haber ponchado a Cronin para cerrar el inning, pero Kolls cantó «bola» y después mantuvo su decisión a pesar de las protestas de los Tigres. Después de eso Cronin pegó un doble que metió las carreras de Goslin y Manush. Myer bateó de single y Manush le empujó con otro single.

El home run de Kuhel empujó la última anotación de los Senadores. Manush lleva 33 games bateando de hit.

WASHINGTON

	V.	C.	H.	O.	A.	E.
Myer, 2b	4	1	1	6	5	0
Goslin	3	1	1	2	1	0
Manush, lf.	5	1	1	2	0	0
Cronin, ss.	4	0	1	1	5	0
Schulte, cf.	4	0	0	3	0	0
Kuhel, 1b.	5	1	4	8	0	0
Bluege, 3b.	5	0	0	3	1	0
Berg, c.	4	1	1	2	1	0
Burke, p.	4	0	1	0	2	0
Totales	38	5	10	27	15	0

DETROIT

	V.	C.	H.	O.	A.	E.
Rogells, ss.	3	2	1	2	3	0
Fox, c.	3	0	0	5	0	0
Gehringer, 2b.	4	0	2	1	6	0
Walker, lf.	4	0	1	1	0	1
Doljack, rf.	4	1	2	2	0	1
Owen, 3b.	4	0	2	0	1	1
Greenberg, 1b.	2	1	0	9	0	0
Hayworth, c.	2	0	4	3	0	0
Pacek, c.	0	0	0	4	0	0
Marberry, p.	3	0	0	0	0	1
White (1)	0	0	0	0	0	0
Schuble (2)	1	0	0	0	0	0
Totales	30	4	8	27	10	4

(1) Corrió por Owen en el 9o.
(2) Bateó por Pacek en el 9o.

Anotación por entradas

Wáshington	010	310	000—5
Detroit	110	000	110—4

Empujadores: Cronin 2, Walker, Goslin, Hayworth, Manush, Kuhel, Owen, Gehringer. Two base hits: Berg, Walker, Cronin, Rogell. Home run: Kuhel. Base robada: Myer. Double plays: Cronin a Myer a Kuhel; Burke a Myer a Kuhel; Rogell a Gehringer a Marberry. Quedados en bases: Detroit 4; Wáshington 11. Bases por bolas: Marberry 5; Burke 4. Struck out: Marberry 4; Burke 1. Dead ball: Burke a Fox. Umpires: Kolls, Ormsby y Owens. Tiempo: 2:06.

SHIELDS Y PARKER HAN ASEGURADO AL PARECER LA JUSTA DE DOUBLES

BROOKLINE, Mass. Agosto 25.—AP.—El temor de que el campeonato nacional doble de tennis cayese en manos extranjeras disminuyó un tanto hoy cuando Frank Shields, de New York, y Frank Parker, de Milwaukee, derrotaron a Fred Perry y Frank Wilde, de Inglaterra, con scores de 6-2, 6-2, 3-6, 7 5, después que George Lott y Lester Stoeffen habían vencido a Jack Crawford y Vivian McCrath, de Australia, 6-3, 7-5, 7-5 en el match inicial de los cuartos finales jugados aquí.

Los campeones del año pasado, Ellsworth Vines y Keith Gledhill, jugarán contra otros dos californianos mañana, Tidball y Gene Mako, y el lunes pasarán a los seminifinales.

EL DIA 31 COMENZARA LA SERIE ENTRE GIGANTES Y BRAVES, DE SEIS JUEGOS, QUE SERA LA DECISIVA

NEW YORK, Agosto 25. (AP) Los Braves de Boston, llamados inteligentemente «un team de oportunidades» se han colocado en ventajosa posición en la Liga Nacional y parecen destinados a brindar buena batalla a los Gigantes por el pennant de la Liga.

Los Braves no pudieron jugar hoy, mientras los Gigantes ganaban dos a los Piratas, pero mañana cerrarán su serie con los Cardenales y despues se enfrentarán con los Reds de Cincinnati en cuatro dias. Al terminar con los Rojos, los Bravos marcharán el día 31 a New York donde se batirán con los Gigantes en seis juegos en cuatro dias, para decidir practicamente su destino en la campaña. Si los Braves logran ganar cinco de esos seis choques habrán hecho un milagro más grande que el de 1914, cuando salieron del último lugar, el 4 de Julio, para ganar después el pennant y la serie del mundo a los Atléticos de Filadelfia.

Los Gigantes jugarán mañana otro doble header con los Piratas y después se enfrentarán con cuatro choques con los Cardenales, comenzando el domingo con un doble header.

LA ASOCIACION NACIONAL DE TENNIS OFRECE UN MAGNIFICO PROGRAMA QUE SE EXTENDERA HASTA EL AÑO PROXIMO

Los primeros eventos se llevarán a cabo el mes próximo. Copa «Cultural» y «Lawn Tennis». Bases de las competencias que se discutirán en el Lawn Tennis del Vedado

RICARDO MORALES, COMISIONADO DEL SHEDULE

La Asociación Nacional de Tennis ha organizado una serie de interesantes eventos que mantedrá el entusiasmo entre todos los atletas que se dedican a la práctica de este deporte y la atención de los fanáticos por espacio de varios meses. Un bien combinado programa de actividades ha sido confeccionado por Ricardo Morales, nuestro campeón nacional de tennis, que figura como Comisionado de la novel Asociación de Tennis.

DOS EVENTOS INMEDIATOS

Los primeros Campeonatos que se llevarán a cabo serán para discutir las copas «Cultural» y »Lawn Tennis«. Los juegos en opción a la Copa «Cultural» serán iniciados el sábado dos de septiembre, sábado próximo, y comenzarán en los courts que en su oportunidad se fijen. La copa del «Lawn Tennis» serán discutidas entre las mejores tennistas cubanas. La cuota de inscripción costará solamente un peso. La copa Cultural será discutida por teams y es el precio de

LA ACTUALIDAD GRAFICA EXTRANJERA

MUSSOLINI DA LA BIENVENIDA A BALBO

El Premier Mussolini fué en persona a Ostia para dar la bienvenida al as de la aviación italiana Italo Balbo, cuando su arribo a dicha población en compañía de las águilas italianas que realizaran la travesía del Atlántico. Aquí aparece el Duce en unión de los valientes pilotos que tan alto pusieron el nombre de Italia.

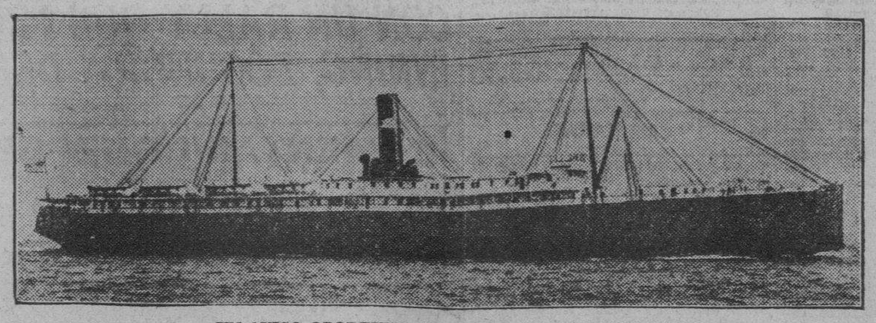

UN AVISO OPORTUNO EN MEDIO DE UNA TORMENTA

Batido por una fuerte tormenta que lo hizo durante algún tiempo juguete de las olas, el vapor que aparece en la foto recogió el S. O. S. de una goleta, pasando al aviso a Cape Charles, Va., de donde salieron un guardacosta y un crucero de guerra a prestar auxilio a la nave náufraga, logando salvar a toda su tripulación.

UN JUICIO POR ASESINATO

Ante los tribunales de justicia de San José, California, apareció recientemente David A. Lamson (izquierda), que se encuentra encausado con motivo del asesinato de su esposa Allene. Junto a él aparece su abogado defensor E. M. Rea. La foto fué tomada durante la celebración del juicio.

Figurando en un segundo ataque misterioso, el doctor W. H. Hedberg, permaneció inconsciente varias horas en el hospital, después que la policía lo encontró en un patio de ferrocarril. Hace dos meses fué víctima de otro ataque.

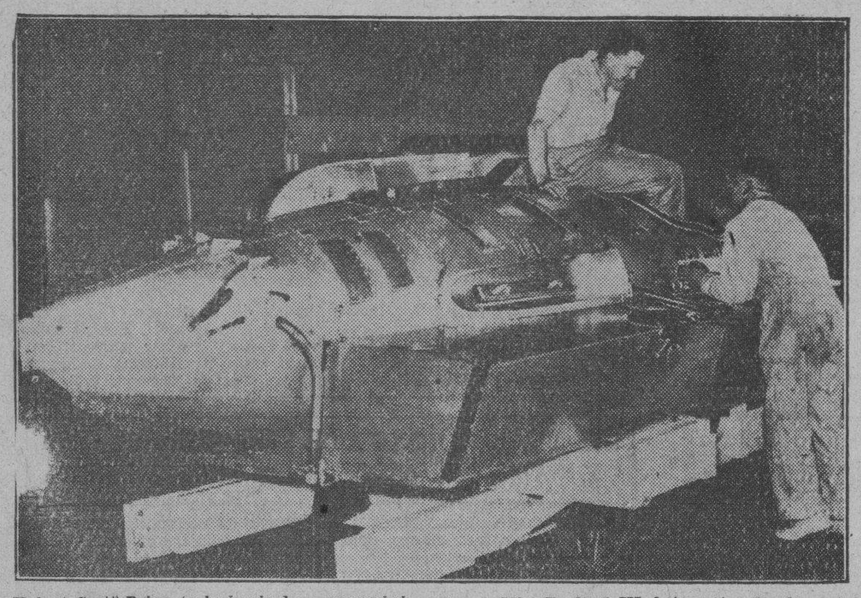

Hubert Scott Paine (a la izquierda y su mecánico, en su Miss England III, bote motor de alta potencia, de original diseño, con el cual el sportman británico espera obtener el trofeo Harsworth, en Detroit. Dice que alcanzará fácilmente 100 millas por hora.

He aquí un acontecimiento cuya actualidad aún no se ha disipado: la boda del ex-Príncipe de Asturias con la bella cubana Edelmira Sampedro. Y he aquí una prueba gráfica del acendrado amor que inspiró esa unión: los novios felices y sonrientes, al salir de la iglesia, en Suiza, después de celebrarse la ceremonia que los unió de por vida.

Alexander Buchman de Cleveland Ohio, fué obligado a abandonar el Japón por sus actividades radicales.

Eugenia Rose, de 23 años, de Evanston, Ill., nurse, acusó a Cecil Smith, de San Antonio, Texas, estrella de polo de E. U., de haberla atacado durante un paseo en automóvil.

¡Oh, el avance feminista!... Ahí tenéis a dos chicas maravillosas de belleza y de audacia que se han hecho «salvavidas» en la playa de Wildwood, en New Jersey. Se llaman Florence Newton y Mae Ottey, y han prestado ya servicios tan valiosos como salvar las doscientas libras de humanidad de ese caballero a quien llevan, a toda velocidad, se le va a ocurrir, seguramente, la sospecha, de que en esa playa donde trabajan van a ser muchos los «pseudo-ahogados»...

UNA FIGURA DEL SHOW

¿Conocéis a Kathleen Karr? Pues... si no la conocéis la conoceréis. Es una artista que hizo sus primeras armas en la ópera ligera y que ahora aparecerá, en calidad de estrella, en Broadway, interpretando una nueva comedia musical de Joe Cook.

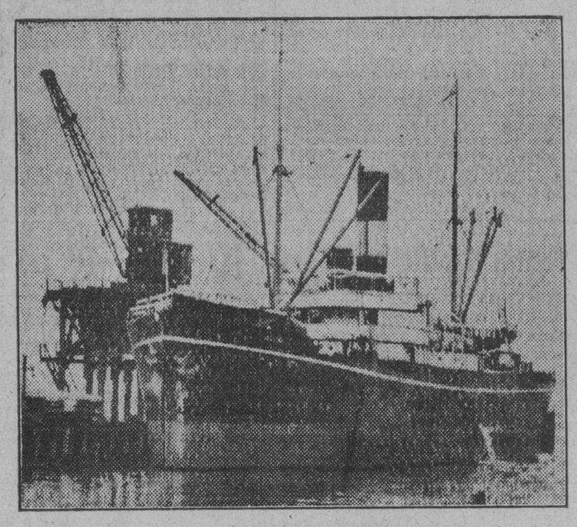

Los esposos Lindbergh, a bordo del mismo avión que los llevó al Asia el año antepasado, van a abrirle en breve una nueva ruta comercial a la América hacia la vieja Europa: desde New York a Groenlandia. Y esta es la nave que les servirá de barco-madre en su riesgosa travesía. Es danés y se llama «Jelling».

En el último torneo celebrado por la corona nacional de los dobles contendieron Francis X. Shields y Frank Parker, que aparecen aquí en uno de los recesos de los juegos que verificaron en Brooklin. El trono de esa clase de sporte se encuentra en la actualidad a la disposición de Ellsworth Vines y Keith Gledhill.

Los leaders del Soviet en la tribuna oficial, revistan a cien mil atletas que en un admirable desfile realizaron ejercicios frente a la plaza Roja de Moscú.

Daniel Mulloney, expresidente del clausurado banco Nacional Federal de Boston, fué arrestado en New York, acusado de falsedad.

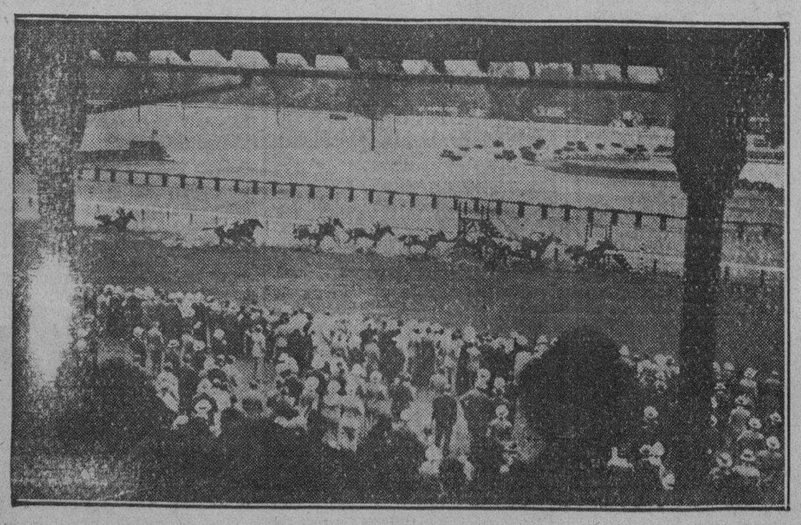

CARRERAS EN SARATOGA

Vista de las tribunas al terminar la primera carrera de la temporada de verano en el famoso hipódromo.

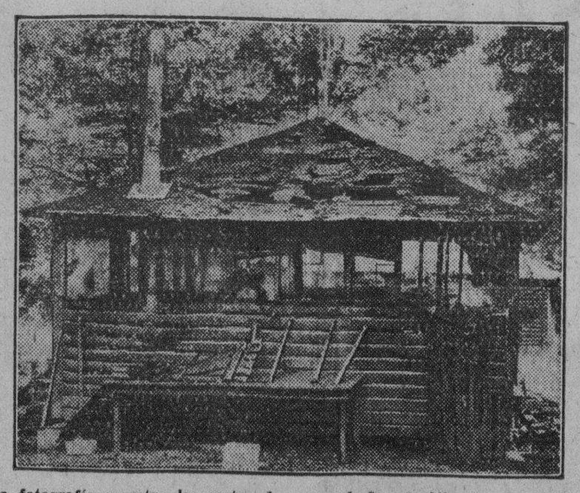

La fotografía muestra los restos de una cabaña en Allegany Park, New York, donde cuatro muchachas de Buffalo perdieron la vida por el fuego, al tratar de encender el hogar con gasolina.

UNA LUNA DE MIEL QUE SOLO DURO CINCO DIAS

La foto nos muestra la rozagante juventud de Janet Snowden, heredera de una gran fortuna, que contrajo matrimonio recientemente con el príncipe Don Caravita, un destacado sportman italiano. Pero la luna de miel sólo duró cinco días, pues la joven abandonó a su esposo y planteó ante los tribunales el problema de la disolución del vínculo matrimonial... Ahora cree que el matrimonio es un error. ¿Verdad lector, que es un poquito tarde?

M.E.C.D. 2016

LA ACTUALIDAD GRAFICA NACIONAL

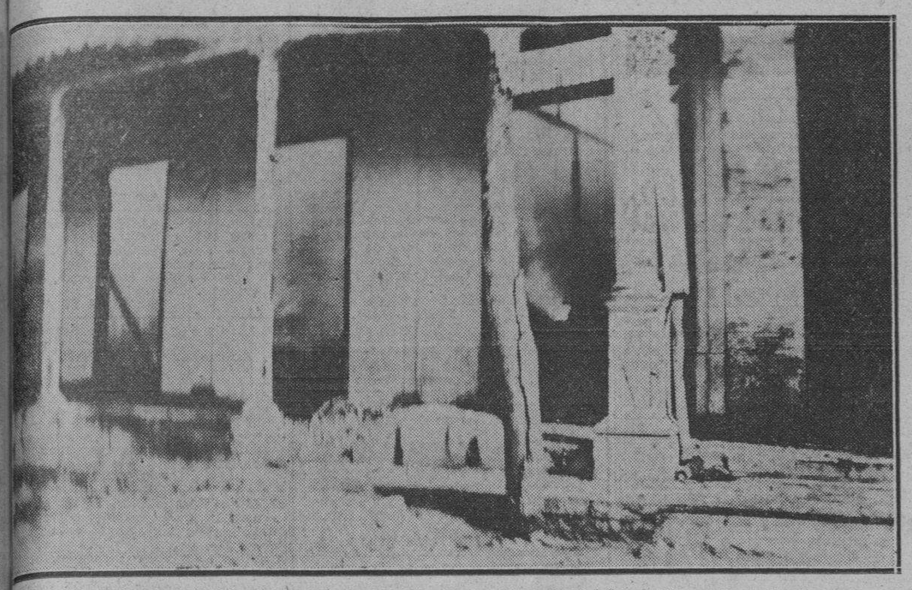

Un formidable incendio ha devastado la mayor parte de Surgidero de Batabanó. El pueblo vindicativo prendió fuego en algunas de las casas que pertenecieron a elementos destacados del pasado gobierno y como la mayor parte de éstas en la referida villa eran de madera, poco faltó para que desapareciera totalmente el próspero pueblo. En esta foto se muestra el estado en que quedó la Zona Fiscal de Batabanó.

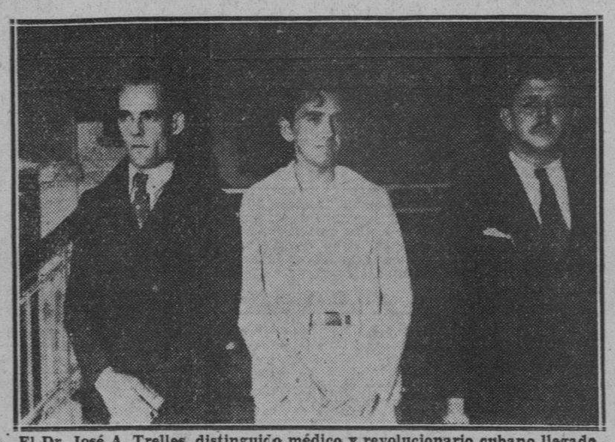

El Dr. José A. Trelles, distinguido médico y revolucionario cubano llegado anoche procedente de Tampa, donde realizó en los últimos años intensa labor contra el Machadato.

He aquí sentado, junto a sus familiares al Dr. Domingo Méndez Capote, ilustre patriota cubano que regresó anoche del exilio.

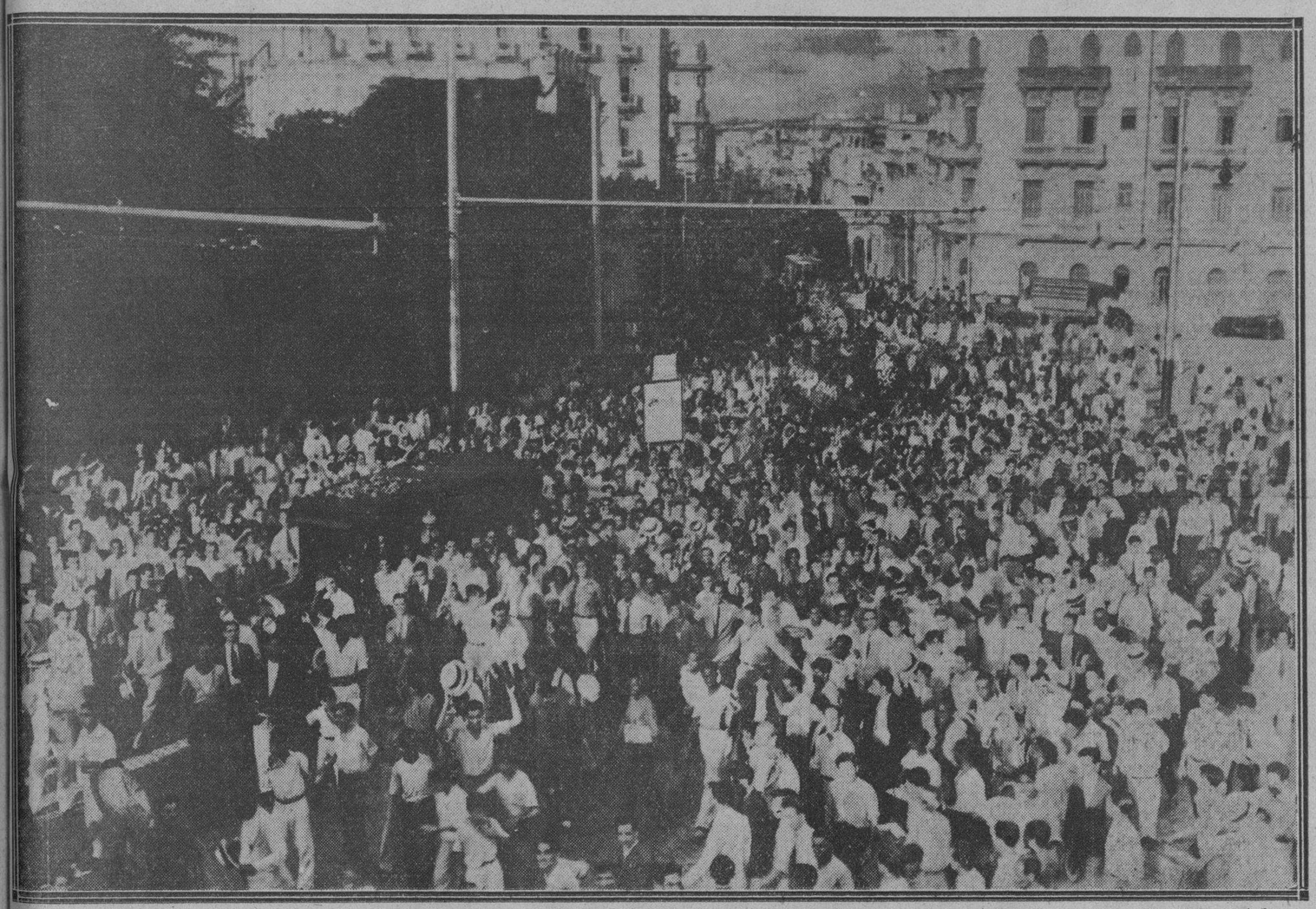

Constituyó una formidable manifestación de duelo el entierro del obrero Alfredo López, una de las primeras víctimas del pasado régimen. El pueblo en masa, representado en todos sus sectores obreristas, acudió a depositar los restos en el Cementerio de Colón. Aspecto de la comitiva y acompañantes al pasar por la calle de San Lázaro, frente a la Universidad de la Habana. — (Foto Buendía).

En el Castillo de Atarés, el capitán del Ejército, señor Cutilla, toma declaración jurada a los familiares del obrero Alfredo López, una de las primeras víctimas del expulsado régimen y una más de las que sufrieron y murieron en el tétrico Castillo. En primer término, sentadas, la viuda del obrero López y una de sus familiares. El capitán Cutilla, de pie, dicta a su mecanógrafo, las declaraciones. — (Foto Vigos).

El Dr. Fernando Ortíz, figura intelectual de primera fila quién arribó a la Habana anoche a bordo del «Florida».

Grupo de entusiastas mujeres de la ciudad de Sagua la Grande que recorrieron en orden perfecto la villa de Albarrán, en alegre manifestación, celebrando la caída del pasado gobierno. — (Foto F. Pérez).

Los obreros que trabajaban en la Compañía Esponjera del Surgidero de Batabanó, quemaron el edificio que ocupara en dicha villa la citada entidad mercantil. Del edificio no han quedado más que los muros de mampostería.

M.E.C.D. 2016

ANUNCIOS CLASIFICADOS DE ULTIMA HORA

ALQUILERES

a1 HABANA

SAN LAZARO 352, ALTOS, sala, comedorcito, 2 cuartos, patio, cocina, baño instalación eléctrica completa, 8 pesos, 2 meses adelantado o buen fiador. Llave en los bajos.
A-1 22915 24 Ag. 26

CAMPANARIO 89, BAJOS, casi esquina a San Rafael. Se alquila sala, saleta, 4 habitaciones, baño intercalado completo y servicio para criados. Informan en la misma. Telf. M-2074.
A-1 22910 24 Ag. 27

SE ALQUILAN
VIVES NUM. 168
Altos, izquierda, sala, comedor, 2 cuartos, cocina y baño, 17 pesos. Informan: A-9897 y M-9871.

SAN NICOLAS NUM. 5
Segundo piso, sala, comedor al fondo, 5 habitaciones, cuarto en la azotea, baño intercalado, cocina cuarto y servicio de criados, 37 pesos. Informan: A-9897 y M-9871.

ESCOBAR NUM. 72
Bajos, sala, comedor, 2 cuartos, cocina y baño, 20 pesos. Informan: A-9897 y M-9871.

MORRO NUM. 3
Bajos, sala, comedor, 4 cuartos, cocina y baño, 27 pesos. Informan: A-9837 y M-9871.

THE NATIONAL CITY BANK OF NEW YORK
Departamento de Administración de Bienes.
A-1 22968 24 Sep. 3

SE ALQUILAN LOS ALTOS de Blanco número 31, compuestos de sala, recibidor, tres habitaciones, comedor, baño y cuarto para criados con sus servicios. Las llaves en los bajos. Informes: Manuel Rodríguez, Obispo y Compostela. Telf. M-1804.
A-1 22960 24 Ag. 28

SE ALQUILAN
NEPTUNO NUM. 356
Esquina a Mazón, segunda planta, sala, comedor, 3 cuartos, baño, cocina, 25 pesos. Informan: A-9897 y M-9871.

MAZON ESQ. A SAN JOSE
Bajos, por Mazón, con sala, comedor, una habitación, baño completo, todo moderno, en 18 pesos. En la misma casa, primer piso, con sala, comedor, cuarto, cocina, baño completo, en 16 pesos. En la segunda planta, sala, comedor, dos cuartos cocina y baño completo, en 18 pesos. Informan: A-9897 y M-9871.

TROCADERO NUM4 79
Altos, entre Blanco y Aguila, sala, comedor, dos habitaciones, baño y cocina, 15 pesos. Informan: A-9897 y M-9871.

MALECON NUM. 341
Entre Belascoaín y Gervasio, segundo piso, sala, comedor, 3 cuartos, cocina y baño, 25 pesos. Informan: A-9897 y M-9871.

ANIMAS NUM. 27
Entre Industria y Crespo, sala, comedor, cuatro cuartos, baño y cocina, 27 pesos. Informan: A-9897 y M-9871.

JOVELLAR NUM. 35
Entre Hospital y Aramburu, bajos, sala, comedor, hall, cuatro cuartos, cocina y baño. También un segundo piso, mismas comodidades, 25 pesos. Informan: A-9897 y M-9871.

THE NATIONAL CITY BANK OF NEW YORK
Departamento de Administración de Bienes.
A-1 22971 24 Sep. 2

MALECON 12. ALQUILO planta baja y principal, 5 y 6 habitaciones, sala, comedor, recibidor, baño completo, cuarto criados servicios. Llaves, bajos, derecha. M-8169.
A-1 23009 24 Ag. 27

SAN RAFAEL Y SAN NICOLAS, en 25 pesos. Alquilo frescos altos, esquina con sala, comedor, tres habitaciones, baño completo. Llaves, Bodega, M-8169.

SAN RAFAEL 41, en 20, cada uno. Alquilo altos y bajos, sala, comedor, dos habitaciones, baño y cocina. Llaves, Bodega. M-8169.

REINA 22, LOCAL PROPIO para almacén de tabaco, capacidad para tres mil tercios, barbacoas, pisos, etc., 65 pesos. Llave en los altos. Informan: M-8169.

BERNAZA 65, CASI ESQUINA a Muralla. Alquilo casitas interiores, desde 10 pesos. Informan la encargada, en la misma.
A-1 23008 24 Ag. 27

EN $17.00 Oquendo 98 y 104 bajos, acera de la brisa, casas modernas de tres habitaciones, baño intercalado, cocina, patio. Llaves Llinás 21-G, U-4489.
A-1 22982 24 Ag. 27.

ACABADOS DE PINTAR, alquilo altos de Aguila 143, compuestos: sala, tres cuartos, baño y cocina. Llaves en los bajos. Informes Prado 90 por Animas. Sr. Lavandeyra.
A-1 23059 25 Sep 4

ALQUILERES

a1 HABANA

EN GALIANO Y CONCORDIA «Edificio Zéndigui, lo más céntrico de la Habana, 5 cuartos frescos y cómodos; sala, comedor,, tres habitaciones y baño completo, y cocina. Precio económico. Informan F-6348.
A-1

SE ALQUILAN ALTOS de la casa Quinta número 80, entre 2 y Paseo, sala, comedor, 4 cuartos, baño completo, hall, jardín y portal. Módico precio. La llave, el encargado de Calzada y Dos. Edificio «Martí» Informes: Sr. Manteca, Prado 90. Telf: A-8903.
A-1 23047 25 Sep 4

ALQUILO ALTOS BELASCOAIN y Lealtad, acera brisa, sala, dos y tres cuartos, respectivamente, baño intercalado, comedor, cocina, servicio criados. Llaves, Regino, Depósito Trinidad y Hermano. Informes: Sr. Manteca. Prado 90, por Animas. Teléfono A-8903.
A-1 23048 25 Sep. 4

A $15 SAN JOAQUIN 128 casi esquina a Cristina, alquilo pisos altos completamente independientes y un piso bajo de esta moderna casa de tres plantas, sala, recibidor, tres cuartos, baño intercalado, cocina etc, acera brisa, llaves al fondo Calzada del Monte 137 A. 2o. piso. A-8903.
A-1 23056 25 Sep 4

ALQUILO BAJOS modernos Castillo 22 a media cuadra de Monte con sala, comedor, tres habitaciones y baño completo. Precio $18.00. Informes Teléfono A-3061.
A-1 23011 25 Agt. 30

ALQUILO ALTOS MODERNOS en Avenida Menocal 105 entre Benjumeda y Llinás, frente a dos calles, sala, recibidor, 3 habitaciones y servicio y cuarto para criados. Precio $23. Informes, Telf: A-3061.
A-1 23113 25 Agt. 30

ALQUILO bajos modernos en San Joaquín 1 entre Estévez y Santa Rosa, con sala, comedor, y dos habitaciones. Precio $12.00. Informes teléfono A-3061.
A-1 23112 25 Agt 30

SE ALQUILA Cuba 13 altos. Sala, saleta, dos cuartos, cocina y baño y tres cuartos más con baño en la azotea. Llave e informes, Tejadillo 11.
A-1 23040 25 Agt. 30

a2 VEDADO

ALQUILO ESFACIOSA y fresca casa 19 número 89, entre 8 y 10, sala, recibidor, 7 cuartos, comedor al fondo, 2 baños intercalados, jardín, garage (2) máquinas y otras comodidades. Sr. Lavandeyra. Prado 90.
A-2 23049 25 Sep. 4

SE ALQUILA HERMOSA residencia, de tres plantas, Calle Línea esquina a D, frente a la Parroquia, con toda clase de comodidades y propia para numerosa familia, garage para tres máquinas. Informes: Sr. Manteca. Telf: A-8903.
A-2 23050 25 Sep 4

CALLE 2 NUMERO 3, Vedado. Alquilo la planta alta de esta hermosa casa, capaz para regular familia con todas comodidades, terrazas, costado y frente. Precio muy barato. Llave en Calzada y Dos. Edificio «Martí», encargado. Informes: Señor Manteca, Prado 90 Telf. A-8903.
A-2 23051 25 Sep 4

SE ALQUILA, EN LO MAS ALTO del Vedado, Calle M., entre 25 y 27, una casa de dos plantas, compuesta de recibidor, sala, antesala, ocho habitaciones, tres cuartos de baño, garage, (dos habitaciones para criados, con sus servicios), jardín y mirador. Precio reducido. Informes: L. Aguilera. A-7252. Las llaves en la Calle L., esquina a 27.
A-2 22964 24 Ag. 31

ALQUILO HERMOSO PISO, 4 y 21, esquina brisa, fresquísimo, sala, recibidor, tres habitaciones, lujoso baño intercalado, cuarto criados y demás servicios. Llave e informes, Bodega. Telfs. F-3025 y F-6095.
A-2 22939 24 Ag. 26

SE ALQUILA, moderna y espaciosa planta alta en 17 número 467 entre 10 y 12. Informan F-2647.
A-2 22987 24 Ag. 27

B NUMERO 10, altos, entre Quinta y Calzada, recibidor, sala, cinco cuartos, dos baños, comedor estilo español, cocina, pantry, dos cuartos para criados con sus servicios, garage con cuarto y servicios. Todo muy amplio. Las llaves en Calzada y B. Tienda de ropa. Teléfonos: A-6283 y FO-2173.
UH-A2 22903 23 Agt 31

RESIDENCIA EN EL VEDADO
En la calle B, número 12, del Vedado, casi esquina a la Calzada. Se alquila muy barata, la hermosa casa de una planta, terminada de pintar, compuesta de las siguientes piezas, todas ellas con piso de mármol: zaguán, recibidor, sala, saleta, seis grandes cuartos, galería, portal, comedor, repostería, cocina y dispensa, dos patios interiores, garage para dos máquinas, cuartos y baño para el chofer, cuartos de criados, dos cuartos altos y magníficos baños. La llave en la tienda de ropa, Calzada esq. B. Informes: M-9100.
UH--A2 22858 23 Agt 31

Más anuncios clasificados de ULTIMA HORA en la página 11.

PROFESIONALES

DOCTORES EN MEDICINA

DR. A. G. CASARIEGO
Catedrático de la Facultad de Medicina. Urólogo del Hospital Calixto García. Especialista en enfermedades de los Aparatos urinarios y genital, (hombres y mujeres). Consultas, de 2 a 6, en Neptuno 125.
P-1 22880 23 sep 22

DR. E. PERDOMO
Estrechez de la orina, Hidroceles, Sífilis, impotencia. Calle C. número 4, altos, de 1 a 4, Vedado. Telf. F-4822.
P-1 22746 1 Ag. 31

DR. OCTAVIO RIVERO
TUBERCULOSIS, ENFERMEDADES PULMONARES, ASMA
Ex-Asistente del «servicio» del Profesor Sayé, (Barcelona); ex-Jefe del «servicio» de tuberculosis del Centro Gallego. Jefe Clínico del Dispensario Anti-Tuberculoso Municipal. Consultas diarias, Campanario 43, de 5 a 6.30 p. m. A-5848.
P-1 21828 1Ag. 30

DR. ABELARDO LABRADOR
Consultas gratis de 8 12. Pagas de 4 a 6 p. m. Medicina en general. Tratamientos, inyecciones intravenosas y análisis e investigaciones de todas clases, a precios muy económicos. El Departamento de Laboratorio a cargo del Dr. Leonardo García Fox, Catedrático de la Facultad de Medicina. Angeles 3, entre Reina y Estrella. Telf. A-0801.
P-1 21363-65 27 Ag. 26

DR. FRANCISCO J. DE VELASCO
Corazón, Pulmones, Estómago, Intestinos.

DR. RUBEN DE VELASCO
Corazón, Pulmones, Enfermedades de los niños. Consultas de 12 a 2 y de 2a 4, días laborables. Horas especiales, previo aviso. Salud 34. Telf. A-5418.
P-1 21352 27 Ag. 26

Dr. F. García Cañizares
Graduado de las Universidades de la Habana y Madrid.
Medicina General, Piel, Venéreo y Sífilis.
San Nicolás 8. Teléfono M-9467.
P-1 20346 16 Ag. 15

DR. JOSE A. TABOADELA
Medicina interna, especialmente vías digestivas, úlceras gastrointestinales, colitis, dispepsias, apendicitis, colecistitis. Nutrición: anemias, delgadez, diabetes, obesidad, glándulas endocrinas: ovario, tiroides. Afecciones nerviosas (psicoanálisis): histerismo, neurastenia, melancolía, narcomanías. Tratamiento de probada eficacia. Consultas diarias, 3 y media a 6 y media. Campanario 57 bajos, esq. a Concordia.
P-1 21959 27 Agt 27

DR. A. VENERO
Vías Urinarias, Impotencia. Sífilis. Curación rápida. Cuota semanal. Diatermia, Ozoterapia, etc., etc. Consultas de 10 a 12 a. m. y de 4 a 7 p. m., San Miguel 55, esquina a San Nicolás. Telf. A-9380.

DOCTORES TREMOLS
MEDICOS.
Calle D. número 221, Vedado, entre 21 y 23. De 8 a 9, 2 a 4 y de 8 a 9. Telf. F-2247.
P-1 21919 3 Sep. 2

DR. HORACIO FERRER
OCULISTA
Consultas por turnos, de 2 a 6 de la tarde. Consultas a horas fijas, previamente concedidas, de 8 de la mañana en adelante, Avenida de Wilson y L., Vedado. Telf. F-4831.
P-1 19532 25 Jul. 25

p3 DENTISTAS.

DR. JOSE MARIA GATELL
CIRUJANO DENTISTA
Trasladó su Gabinete Dental a Campanario 72, entre Neptuno y Concordia, donde seguirá cobrando los mismos precios económicos. Extracciones, $1.00. Dentaduras completas. $10.00, consultas de 8 á 8.
P-3 20183 14 Agt 14

p4 COMADRONAS.

EDELMIRA MATARREDONDA, de las Universidades Madrid, Habana, ex interna Clínico Barcelona, prácticas en la Charité, París. Ultimos adelantos científicos, especialista, reconocimientos y partos. Consulta gratis. Reina 48, primero.
P-4 22898 24 Ag. 26.

CONSUELO RUDA
Comadrona Hijas de Galicia y Centro Asturiano, ex-Interna de la Sala de Partos Balear. Consultas gratis en general, a todas horas, Belascoaín 74, altos Joyería, esquina a J. Peregrino. U-5824.
P-4 22872 23 Sep. 22

ESTRELLA VIÑALS, Comadrona «Hijas de España», Asociación de Damas La Purísima» y particulares. Ultimos procedimientos. Consultas gratis diarias. Precios módicos, San Rafael 152-N., esquina a Oquendo. Telf. U-2826.
P-4 15905 31 Jun. 30

MARIA S. MOLINA, Comadrona «Hijas de Galicia». «La Purísima» y particular, últimos procedimientos. Hago asistencias. Precios módicos. Consultas gratis, diarias. U-4090, Neptuno 206-B., entre Marqués González y Oquendo.
P-4 22827 2 Ag. 17

ALQUILERES

a1 HABANA

SE ALQUILA en $15 los bajos de la casa Refugios 23, esquina a Consulado, a una cuadra del Prado, Mendoza y Cía, Obispo 63. Teléfono M-6921.
A-1 22938 24 Ag. 22.

EN $13.00, Franco 37 altos, casi esquina Llinás, moderna y ventilada, con sala, comedor, dos cuartos, baño, cocina, patio. Llaves Llinás 21-G bajos, U-4489, U-2925.
A-1 22980 24 Ag. 27.

ALQUILERES

a1 HABANA

EN $14.00
Subinara 103, altos y 105 bajos entre Llinás y Benjumeda, modernas, ventiladas, con sala, comedor, dos cuartos, baño intercalado, cocina, patio. Llaves, Llinás 21-G, U-4489.
A-1 22978 24 Ag. 27.

EN $13.00, Plasencia 11 altos, 19 bajos, entre Desaglie y Peñalver, una cuadra Infanta, casas modernas, con sala, dos cuartos, baño completo, cocina, dos patios. Las llaves Calle A 23 bajos esquina Desaglie. Teléfono U-4489.
A-1 22979 24 Ag. 27.

EN $32.00, SAN MIGUEL esquina Lucena. Elegante y fresco primer piso (hay elevador) con sala y comedor decorados, cinco cuartos, baño completo, cocina, calentador gas, cuatro y ser vicio criados. Informa el portero. Teléfonos U-4489, U-2925.
A-1 22983 24 Ag. 27.

EN $18.00, Calle Llinás, (antes Santo Tomás) 54-E bajos, moderna, amplia, ventilada, con sala, comedor, tres cuartos, baño, cocina, servicio criados. Llave Llinás 21-G, U-4489.
A-1 22981 24 Ag. 27

ALQUILO amplio y Ventilado Segundo piso: Dragones 104, entre Campanario y Lealtad, propia numerosa familia, sociedad de recreo o club. Llave en el primer piso: Informa: Manuel Rodríguez. M-1804.
A-1 22965 24 Ag. 28.

EMPEDRADO 49. Alquilo preciosos, frescos pisos en moderno edificio con ascensor. Sala, comedor, una y dos habitaciones, baño y cocina. Informa el conserje.
A-1 22952 24 Ag. 31.

SE ALQUILA, Salud 61, altos, entre Campanario y Lealtad, tres cuadras de Galiano, tres de Belascoaín, tres de San Rafael, una Reina, recibidor, sala cinco cuartos grandes, baño completo, comedor, cocina, servicio de criados y un cuarto en la azotea; nunca falta agua. La llave en los bajos. Informes: F-3468.
A-1 22678 21 Agt 25

LOS BAJOS MAS MODERNOS Y BARATOS DE LA HABANA
Se alquilan en $13, con sala, 4 cuartos, baño completo, etc., otros con 2 y 3 cuartos a 11 y 7 pesos, a una cuadra tranvías Calzada de Concha, calle Justicia esquina Arango. Llaves en la bodega.
A-1 22894 23 Agt 29

CONSULADO 45, primero y segundo pisos; sala, saleta, comedor, baño completo, 6 cuartos con lavabos, agua corriente. Precio reajustadísimo. Llaves, misma calle núm. 41. Informes: teléfono F-2836.
A-1 22813 23 Sept 7

SE SOLICITA subarrendador para alquilar la casa de Salud 30, propia para inquilinato o cualquier industria. Abierta durante el día. Para tratar en Gervasio 24, altos.
A -1 22806 23 Agt 30

ALQUILO el 1o. y 2o. piso de Manrique 117 frente a la iglesia, recibidor, sala, 4 cuartos, comedor al fondo y doble servicio. Llave en el 119. Informes: FO-2928.
A-1 22822 23 Agt 31

ALQUILO LOS MODERNOS altos de Galiano número 25, compuestos de cinco habitaciones, sala, saleta, comedor y dos baños. Precio de situación. Llave e informes en Habana número 86. Telf. A-2446, de 8 a 12 y de 2 a 5 p. m.
A-1 22877 23 Ag. 29

ALQUILO LOS LUJOSOS y frescos altos de Infanta y San Miguel, compuestos de 10 habitaciones, 3 baños, precioso decorado, escalera marmol. Llave: Barbería. Informes en Habana número 86. Telf. A-2446, de 8 a 12 y 2 a 5 p. m.
A-1 22876 23 Ag. 29

LEA, QUE LE INTERESA: EN $15.00, POR SU PRECIO, NADA MEJOR
Se alquilan en 15 pesos, las cómodas y ventiladas casas bajas, calle Agustín Alvarez números 1 y 16, entre Marqués González y Oquendo, a dos cuadras de Belascoaín y una del Nuevo Frontón, acabadas de pintar, compuestas de sala, saleta corrida, tres habitaciones, cocina, patio y demás servicios, con abundante agua, calle pavimentada y alumbrado toda la noche. Vecindario de moralidad. Las llaves en el número 10. El que alquile durante el mes de Agosto, no le correrá el alquiler hasta primero de Septiembre. Informes: Edificio «Bacardí», Apartamento 401, Francisco Torres. De 10 a 12 m. y de 3 a 5 p. m. Telf. A-7830.
A-1 22869 23 Ag. 27

ALQUILO LOS FRESCOS y amplios altos de Prado número 19, 7 grandes habitaciones con lavabos, sala, saleta, recibidor y comedor. Precio reajustado. Llave e informes: Habana 86. A-2446, de 8 a 12 y de 2 a 5 p. m.
A-1 22874 23 Ag. 29

ALQUILO LOS PEQUEÑOS altos de Obrapía número 44, sala, comedor y 3 cuartos. Llave e informes en Habana número 86. Telf. A-2446, de 8 a 12 y de 1 a 5 p. m.
A-1 22875 23 Ag. 29

JOVELLAR 8, ENTRE Aramburu y Hospital, magnífico piso alto, sala, saleta, 3 habitaciones grandes, baño completo, comedor, cuarto y servicio criados. Alquiler módico. Informan en la misma. F-5487.
A-1 22304 23 Ag. 26

ALQUILO en diez y siete pesos San Joaquín 33 B, entre Montes y Omoa, amplia casa, sala, saleta, 5 cuartos, doble servicio, patio, azotea. A-9302.
A-1 22332 23 Agt 25

ALQUILO hermosos altos Animas 113, gran sala, saleta, comedor, terraza, 5 cuartos, dos baños intercalados, pantry, cocina, cuarto y servicios criados, propios numerosa familia; rebajados. Telf. A-9302.
A-1 22830 23 Agt 25

ALQUILERES

a1 HABANA

ALQUILO, PEÑALVER 25, entre Manrique y Campanario, sala, comedor, tres cuartos, 18 pesos. Informan: Aguila 213, Peletería.
A-1 22850 23 Ag. 27

ALQUILO Amargura 77, casi esquina a Villegas, amplia sala vista calle, baño privado, y amplias habitaciones desde $5 con luz. Preferencia a hombres solos.
A-1 22831 23 Agt 25

SE ALQUILA BARATISIMO, el primer piso del moderno edificio de Aguiar 140, esquina a Sol, frente a Obras Públicas. Llaves en la azotea. Informan: FO-3271.
A-1 22759 22 Ag. 28

SE ALQUILA EL PRIMER PISO de la casa Esperanza 133, esquina a Carmen, compuesto de sala, dos cuartos, baño completo y cocina, de construcción moderna. Precio: 16 pesos. Llave en el mismo. Informan: Monte 320. Telf. A-9895.
A-1 22758 22 Ag. 28

SOLEDAD 46½, casi esquina a Pocito, preciosa casita propia para matrimonio o familia de refinado gusto, sala, comedor dividido por columnas, 2 habitaciones confortables, baño intercalado, patio, etc. Precio $15. Informa Goizueta, F-3937.
A-1 22803 22 Ag. 28

LUCENA, SAN JOSE y Zanja, la única preciosa habitación que nos queda, propia para hombres solos o matrimonio, en nuestro moderno Edificio Otamendi, muy cómoda y bien atendida, absoluta moralidad, etcétera. Precio $5 mensuales. Informa Goizueta, F-3937.
A-1 22804 28 Ag. 28

ANIMAS No. 186, entre Oquendo y Soledad, preciosísima y bellísima propiedad amplia, fresca y confortable, sala y antesala dividida por columnas, 4 amplísimas habitaciones, comedor, cuarto y servicio servidumbre. Precio $20. Informa Goizueta. F-3937.
A-1 22802 22 Ag. 28

SE ALQUILAN LOS ALTOS de Antón Recio 73, entre Vives y Puerta Cerrada, sala, saleta y dos cuartos. Precio de situación. La llave en los bajos. M-5172.
A-1 22778 22 Ag. 25

PALACETES, altos, fresquísimos, San Miguel 32, próximo Capitolio; Víctor Muñoz 14 (Sitios), pegada Angeles; cuatro dormitorios, baño lujosísimo. Precio situación. Visibles todas horas. Informes: A-7636.
A-1 22829 23 Agt 30

SAN NICOLAS 92, ESQUINA a San Rafael. Se alquilan el primero y segundo pisos, independientes, de esta casa, sala, saleta, 4 cuartos, baño intercalado, comedor pantry, cocina, cuarto y servicio criados. Verla, de 4 a 6. Informan: F-1972.
A-1 22771-75 22 Ag. 26

EN BELASCOAIN 26, ALTOS
Banco Canadá, Alquilo 2 espléndidas casas, una 4 habitaciones y otra tres; sala, comedor y demás servicios. Todas las piezas dan a la calle. Muy frescas. Allí informan. Véalas.
A-1 22769 22 Ag. 26

20 PESOS, VIRTUDES número 177-G., bajos, entre Oquendo y Soledad, 4 habitaciones, sala, saleta, baño intercalado, baño y servicio criados. Moderna y fresca. Informes: «La Moda». Galiano y Neptuno. A-6454.
A-1 22963 21 Ag. 26

CAMPANARIO 46, altos, esquina Virtudes, fresquísima, alquilo cuatro habitaciones, sala, comedor, recibidor, dos baños, cocina, la llave e informes, Neptuno 106. Ferretería «La Llave», A-9480. Alquiler módico.
A-1 22709 21 Ag. 25

ALQUILO primer piso moderno muy fresco, 4 espléndidas habitaciones, baño intercalado, Edificio Menéndez, Virtudes y Gervasio. Muy barato. Informan en la Bodega.
A-1 22530 20 Ag. 27

ZANJA No. 12 esquina a Rayo. Primer piso sala, comedor, dos cuartos, baño y cocina. Muy barato. Informan I-1377. Llave en el Café.
A-1 22492 -9 Agt. 26

EN 14.00 PESOS la casa calle Cienfuegos núm. 68 piso alto sala y cuarto, servicios modernos, la llave en la misma de 2 a 5 p. m. Teléfono: M-5503.
A-1 22498 19 Ag. 25

LUZ 79. Se alquilan los altos :sala, comedor, dos cuartos, cocina y baño, también un cuartico en la azotea. La llave en el 81. Informan: teléfono F. 1876.
A1 22516 19 Ags. 25

ALQUILO MODERNO PRIMER piso, Monte 168, terraza al frente, sala, comedor, 4 habitaciones, baño intercalado, agua caliente, comedor al fondo, cocina gas, cuarto, servicio de criados independientes.

TENERIFE 69 ALTOS, compuestos sala, saleta, 6 habitaciones, comedor al fondo, cocina gas, servicio completo, gran patio. Informes sobre estas casas. A-2066.
A-1 22447 18 Agt 28

MANRIQUE 130, ALTOS, entre Reina y Salud, sala, comedor, tres cuartos, baño, cocina cuarto y servicio de criados. Llave en bajos, 25 pesos. Informes: A-6420.
A-1 22453 18 Agt 25

LUGAREÑO 3, ENTRE Ayesterán y Almendares, cómoda casita para corta familia, 12.00 pesos. Llave en la mismo. Informes: A-6420.
A-1 22454 18 Agt 25

MALECON 4, BAJOS, al lado del Unión Club, con entrada por San Lázaro 24, propios par Club o familia numerosa. Llave en la misma. Informes: A-6420.
A-1 22448 18 Agt 25

ARAMBURU 23, ESQUINA San Rafael, altos modernos, recibidor, sala, comedor, tres cuartos, baño completo, cocina, 23 pesos. Informan: A-6420
A-1 22451 18 Agt 25

MAZON 31, ALTOS. Se alquilan dos pisos altos, con sala, comedor, dos y cuatro habitaciones, baño completo. Precio rebajado. Informes: A-6420.
A-1 22452 18 Agt 25

ALQUILERES

a1 HABANA

CUBA 18, FRENTE al nuevo Malecón, cómodas casitas con servicios modernos, luz y teléfonos, a precios reducidos. Informes en la misma.
A-1 22450 18 Agt 25

GUASABACOA 52, ALTOS
A media cuadra de la Calzada de Luyanó, compuesta de 4 cuartos, baño intercalado, servicio de criados, gran comedor, sala, saleta y terraza. Informan: Café «La Isla», Galiano 82. Precio: 20 pesos.

REINA 131, ALTOS.
Tercer piso, hermosas habitaciones, con agua corriente y con buenos baños. Informan en la misma.

SALUD 160-F.
Entre Aramburu y Soledad, casas compuestas de 3 cuartos, baño intercalado, sala, cocina y comedor. Apartamentos con todo servicio y cuartos. Precio de situación. Informan en la misma.
A-1 22681 21 Ag. 26

ALQUILO, SAN LAZARO 305, hermosa casa, bajos y primer piso, gabinete, sala, recibidor, 4 habitaciones, baño intercalado, comedor al fondo, cocina y cuarto criados. Informan: Manzana de Gómez 240. Telf. A-4893.
A-1 22338 17 Ag. 25

CASAS MODERNAS, bien situadas, Habana y Luyanó ,sala, recibidor, 2 y 3 habitaciones, comedor, baño, cocina y patio. Desde 10 pesos en adelante, Ferretería, Belascoaín esquina San Rafael. U-5215.
A-1 22457 18 Agt 28

JOVELLAR 14, ALTOS y bajos entre Hospital y Aramburu, recibidor, sala, comedor, tres cuartos con closets, baño intercalado, servicio de criados, 25 pesos. Informes: A-6420.
A-1 22419 18 Agt 25

ALQUILO, BELASCOAIN 125, entre Reina y Estrella, precioso, fresco y ventilado segundo piso, 3 habitaciones, cocina gas. Para más informes: Manzana de Gómez 240. Telf A-4893.
A-1 22343 17 Ag. 25

CASAS MUY BARATAS
Se alquilan, Infanta 43, bajos y altos, magníficos y ventilados, terraza, sala, comedor, tres habitaciones, baño intercalado y cocina. Informes: Ramón G. Fernández. U-1157.

ESTRELLA 239, ALTOS, con sala, comedor, 3 habitaciones, cocina y patio. Precio de situación. Informes: Ramón G. Fernández, Infanta 47. Telf. U-1157.

DESAGUE 88, CASI ESQUINA Infanta, compuesta de sala, comedor, 2 habitaciones, baño y cocina. Más informes: Ramón G. Fernández. Telf. U-1157.

TAMBIEN CONCHA y Velázquez, en Luyanó, moderna, compuesta de sala, comedor, 3 habitaciones, con baño y servicio moderno. Más informes: Ramón G. Fernández. Telf. U-1157.
A-1 22683 21 Ag. 27

BELASCOAIN, esquina San Miguel, altos «La Noble Habana», alquilo dos pisos segundos, vista ambas calles; modernos, amplios, cómodos, muy ventilados. Para familias orden. Informan Peletería.
A-1 22555 20 Ag. 28

ALQUILO CASA, Corrales 237, sala, comedor, 2 cuartos, baño intercalado, cocina gas. Todo moderno. Precio 15 pesos a una cuadra de Monte. Llave, altos. Telf. M-4080.
A-1 22675 21 Ag. 27

SE ALQUILA 35 PESOS, primer piso, Ricla 85, sala, cuarto, gabinete, recibidor, cuatro amplias habitaciones, etc. La llave en los bajos. Informan: Telf. M-9093.
A-1 22682 21 Ag. 31

Edificio Providencia
CARLOS III número 12. Pisos altos, cómodos, frescos, confortables, sala, comedor y tres cuartos dormitorios cuarto y servicio criados, con entrada independiente. Elevador día y noche. Renta de situación.
A-1 22518 19 ag. 30

a2 VEDADO

SE ALQUILA una casa de dos pisos independiente en 25 434 entre Paseo y 2. La llave en Paseo 268 bajos de 9 a 12. Informan FO-7076.
A-2 22972 24 Ag. 30.

ALQUILO modernos y frescos bajos—19 409 entre 4 y 6.—Tiene garage. Cerca de buenos colegios, ómnibus y tranvías. La llave en la misma.
A-2 22908 24 Ag. 27.

VEDADO, calle 9 No. 21, entre H e I, alquilo casa nueva para persona de gusto; portal, sala, saleta, comedor, 4 habitaciones, baño de color, auxiliar, pantry, cocina, cuarto y servicio de criado, portal al fondo, garage si se desea. Informan: I núm. 5 al doblar la esquina.
A-2 22847 23 Agt 26

SE ALQUILAN. Bonitos y modernos altos Ocho Cincuenta entre 21 y 23. 4 cuartos, baño intercalado y demás comodidades. Pueden verse de 3 a 5. Teléfono F-2697.
A-2 22464 18 Ag t30

COMODOS Y FRESCOS altos acabados de pintar, alquilo en I 204, entre 21 y 23; sala, comedor, 3 habitaciones, baño intercalado y cocina. Precio situación. Informes, la misma.
A-2 22906 23 Agt 28

ALQUILO, Calle 14, entre Línea y Calzada, altos y bajos. Precio de situación. Informan: Manzana de Gómez 240. Teléfono A-4893.
A-2 22347 17 Agt 25

«F 266», acera brisa, sala, hall, 8 cuartos, 2 baños, comedor, pantry, cocina, cuarto y baño criados, garage, cuarto chofer. Informan: M-2367.
A-2 22390 23 Sept 1

ALQUILERES

a2 VEDADO

ALQUILO CASAS, Vedado. Desde $25. Modernas, frescas. Sala, comedor, 3 cuartos y 5 dormitorios. Muchas comodidades. 6 esq. a 23, de 8 a 12; y 10, entre 15 y 17, de 1 a 5. Telf. F-3541.
A-2 22884 23 Agt 29

BARATISIMOS ALTOS DE ESQUINA, EN EL VEDADO, $25.00 Y $20.00
Se alquilan los modernos y frescos altos, Calle Diez número 199, esquina a 21, y los altos de Diez número 197, entre 19 y 21, compuestos de sala, saleta corrida, tres habitaciones, baño completo intercalado, calentador, cocina y servicio de criados. Abundante agua. Llaves en la misma. El que alquile durante el mes de Agosto, no le correrá el alquiler hasta primero de Septiembre. Informes: Edificio «Bacardí», Apartamento número 401, Francisco Torres. De 10 a 12 a. m. y de 3 a 5 p. m. Telf. A-7830.
A-2 22870 23 Ag. 27

ALQUILO SEGUNDO PISO moderno, decorado, sin vecinos enfrente, sala, recibidor, cuatro cuartos, baño intercalado, comedor, cuarto y servicio criados, closets, garage. M. esquina a 27. Llaves: 27 número 23, segundo. F-3871.
A-2 22873 23 Ag. 27

VEDADO, H Y 21, piso alto moderno, sala, comedor, tres habitaciones, baño de lujo, cocina, cuarto y servicio criados se da muy barato; llaves bodega.
A-2 22798 22 Ag. 27

17 ENTRE 10 Y 12, magnífico garage con entrada absolutamente independiente al fondo de nuestra propiedad de 17 No. 482, muy amplio, agua corriente, servicios para el chauffeur etc. Precio reducidísimo. Informa Goizueta F-3937.
A-2 22805 22 Ag. 28

QUINCE, ENTRE E. y D., altos independientes, acera brisa, sombra, 2 cuadras Iglesia y Colegio La Salle, 5 habitaciones familia, 2 criados, 2 baños, cocina gas, carbón, agua caliente, gabinete, garage. F-1226.
A-2 22770 22 Ag. 25

SE ALQUILAN
En 22 pesos, los frescos y modernos bajos de 12 número 25, Vedado. Llaves encargado. Informan en Compostela 94, primer piso.
A-2 22739 22 Ag. 28

EN LA CALLE 15 número 198, entre G. y H., bajos, jardín, portal, sala, comedor, 3 habitaciones, baño intercalado, cuarto y servicio criados. Llave al lado bajos. Informan: F-1173.
A-2 22767 22 Ag. 30

SE ALQUILA UN PISO, en la Calle O. número 8, Edificio Piloto. Tiene muchas comodidades. Puede verse a todas horas. Informan en el mismo.
A-2 22721 22 Ag. 27

ALQUILO modernos altos, 23 esquina a F, Vedado; recibidor, comedor, sala, cuatro habitaciones, baño, cuarto y servicio criados y cocina gas. Telf. F-6186.
A-2 22703 21 Ag. 25

VEDADO, B No. 2, alquilo modernos espaciosos bajos jardín, portal, sala, saleta, 7 cuartos, comedor al fondo, patio, traspatio; otro igual por 3a. Baratísimos. Informan allí.
A-2 22701 21 Ag. 27

SE ALQUILA, Calle 15 y F., Vedado, hermosa residencia, compuesta portal, vestíbulo, recibidor, biblioteca, sala, hall central 7 cuartos, 2 baños, comedor, repostería, amplia cocina 4 cuartos criados, garage 2 máquinas, terraza privada, hermoso parque con invernadero. Precio situación. Informan: Telf. F-3072.
A-2 22684 21 Ag. 27

EDIFICIO MONTES
Línea y D. Se alquila una espaciosa casa con tres habitaciones, sala, comedor y demás servicios. Muy cerca de los colegios, baño de mar y cines. Elevador. Allí informan.
A-2 22768 22 Ag. 26

VEDADO
Notaría del doctor Mario Recio. Empedrado 16. Teléfono M-3936. Se alquilan las siguientes casas: Calle 11 número 107 casi esquina a Calzada, con 4 habitaciones, sala y comedor, baño y servicio de criados, en 25 pesos.

CALLE 11 NUMERO 109, casi esquina a Calzada, altos y bajos, independientes, con 4 habitaciones y servicios, cada uno a 25 pesos.

CALLE 11 NUMERO 111, planta baja, con 4 habitaciones y servicios, en 25 pesos.

CHALET, CALLE 11 número 105, de dos plantas, con 4 habitaciones y servicios, en 30 pesos. Las llaves en las mismas. Pueden verse a todas horas.
A-2 22126 15 Ag. 25

ALQUILO, VEDADO, Calle F., entre Tercera y Quinta, altos y bajos modernos, con terraza, gabinete, sala, tres habitaciones, baño intercalado, comedor al fondo, cocina, pantry y cuarto con servicio de criados. Informan: Manzana de Gómez 240. Telf A-4893.
A-2 22341 17 Ag. 25

QUINTA NUMERO 44 y medio, casi frente Colegio Hermanas Dominicas, entre D. y E., los altos y bajos, independientes; los bajos, portal, sala, comedor, 5 habitaciones, baño patio, traspatio, cocina y cuarto criados; los altos, terraza, recibidor, comedor, tres habitaciones, baño, cocina y cuarto criados. F-5469.
A-2 22425 17 Ag. 25

ALQUILERES

a2 VEDADO

ALQUILO MODERNA CASA, cuatro habitaciones, baño intercalado, terraza, recibid

ALQUILERES

J. DEL MONTE Y LA VIBORA

CORREA 86, ESQUINA a Durege, magnífica casita, jardín, portal, sala, comedor, dos habitaciones. Alquiler módico. Informan en la misma. Telf. A-3487.
A-5 22857 23 Ag. 29

JESUS DEL MONTE 59, cerca Esquina Tejas, espléndido, claro, fresquísimo segundo piso, tres habitaciones, sala, comedor, servicios, baño completo, bonita terraza. Informan: Muralla 11. A-7468.
A-5 22752 22 Ag. 29

CORREA 17, ENTRE RABI e Indalecio, portal, sala, saleta, comedor, 4 cuartos, baño, cocina servicio criados patio, traspatio. Llave: Santa Irene 6, 22 pesos. Informes: F-3177.
A-5 22718 22 Ag. 25

SE ALQUILA casa moderna San Anastasio 43 entre San Francisco Concepción, compuesta de sala, comedor, tres habitaciones, baño, cocina. Informan en la misma 3 a 5. Teléfono A-8445.
A-5 22558 20 Ag. 25

SE ALQUILAN LOS ALTOS, de Lawton número 50, entre Concepción y San Francisco, compuesto de sala, comedor, 3 habitaciones baño completo cocina de gas. Informan: Telf. A-2225.
A-5 22631 21 Sep. 5

ALQUILO casa alta esquina, comedor, sala, tres cuartos, servicios completos. Lacret 509. La llave en la bodega.
A-5 22481 19 Ag. 27

CALZADA DE LA VIBORA esquina a Jenaro Sánchez, frente al Parque de Habana Central, sala, hall, tres cuartos y terraza, 10 pesos. Informes: A-6420.
A-5 22455 18 Agt 25

ALTOS FRESCOS, terraza, sala, recibidor, 3 cuartos, servicio intercalado, moderno, comedor, cocina, patio y traspatio, cuarto y servicio de criados. Muy baratos. Diez de Octubre 332, Ramiro Balado. FO-7594.
A-5 22158 15 Ag. 28

STO. SUAREZ Y MENDOZA.

SE ALQUILAN dos casas Luis Estévez y Juan Delgado, junto a la línea, letras A y D, con dos cuartos, sala, comedor, baño intercalado, cocina, patio, jardín y portal, están muy cómodas y frescas y se dan baratas. La llave al lado. Informan: telf. A-1706. Santos Suárez.
A-6 22861 23 Agt 31

SANTOS SUAREZ: Alquilo casa Calle Santa Emilia número 136, entre Durege y San Julio, con todas comodidades y garage. Precio situación. Llave en el 57. Informan: F-6080.
A-6 22622 21 Ag. 25

LACRET 507, POR ESTE. Alquilo en 8 pesos, casa chica, portal, sala, cuarto, cocina, baño y patio. Llave de los saltos, esquina. Telf. I-7509.
A-6 22351 23 Ag. 28

SE ALQUILA San Julio 16, entre San Bernardino y Zapotes, a una cuadra de carros y guaguas, casa con 4 habitaciones, portal, garage, comedor al fondo, galería, pantry, cuarto de criados, patio y traspatio, $25. Informan: teléfonos: FO-7864, FO-7600.
A-6 22820 23 Agt 26

SE ALQUILAN LOS HERMOSOS bajos de la casa San Leonardo 78, esquina a Avenida Serrano, (Santos Suárez), a tres cuadras del tranvía, compuestos sala, saleta, tres cuartos, cocina, baño moderno y servicio criados, todo construcción moderna. Precio 22 pesos. Llave, en la misma. Informan: Monte 320. Telf. A-9895.
A-6 22757 22 Ag. 27

BONITOS ALTOS a la brisa, con todas las comodidades y buenos colegios a la puerta; Cortina, entre Santa Catalina y San Mariano; jardín, portal, tres agradables dormitorios, baño intercalado y gran sala y recibidor, comedor al fondo, cuarto y servicios dados, cocina con calentador. Nunca falta agua. Alquiler barato. I-5862.
A-6 22818 23 Agt 30

ALQUILO, SAN MARIANO esquina a J. Figueroa, frente Parque Mendoza, chalet moderno, jardín, portal, sala, recibidor, comedor, cocina, cuarto criados y garage, bajos; y 5 habitaciones, baño intercalado y terraza, en altos; también una buena habitación azotea. Informan: Manzana de Gómez 240. Telf. A-4893.
A-6 22339 17 Ag. 25

SAN BERNARDINO 24, entre Durege y Serrano, casitas modernas, ventilas, a una cuadra de los ómnibus, cerca de los tranvías Santos Suárez, a 8 pesos. Informan en la misma. J-3172.
A-6 22776 22 Ag. 25

LUYANO

ALQUILO, EN CONCHA y Guasabacoa bajos y altos, con sala, tres habitaciones, baño y cocina, desde 12 pesos. Informan: Manzana de Gómez 240. Telf. A-4893.
A-7 22346 17 Ag. 25

LAWTON-BATISTA

SE ALQUILA CASA de Dolores casi esquina a Veinte, Reparto Lawton, portal, sala, comedor 3 habitaciones, baño intercalado despensa y cocina. Informan: Telf. M-2225. La llave enfrente.
A-8 22632 21 Sep. 5

A. APOLO Y CALABAZAR

CASA QUINTA
ARROYO NARANJO
Casa de mampostería con tres cuartos, baño intercalado, amplio comedor, garage, y demás servicios, 3.800 metros de terreno y árboles frutales. Alquiler Veinte Pesos. Informan en el Comercio M-7975 y A-1976.
A-9 22929 24 Ag. 27.

NAVES Y LOCALES

COMPOSTELA 192 y 104. Se admiten ofertas por éste amplio y bien situado local propio para industria o comercio. Informan: Teléfono A-7674. Banco Asturiano.
B-1 22963 24 Sep. 8.

SE ALQUILA espléndido local propio para industria o comercio en Bruzón entre Montoro y Pozos Dulces, una cuadra de la carretera general Marianao. Informan: Teléfono A-7674.
B-1 22962 24 Sep. 8.

SAGONES 19, gran local esquina propio para establecimiento, inmediato a Prado. Llaves e informes: Galiano M-3149.
B-1 22957 24 Ag. 30.

Oficinas y Almacenes

Con elevador eléctrico de pasajeros y carga.
OFICIOS 40
Se alquila este edificio de construcción moderna.
Se compone de cuatro pisos, el 4to. piso con 700 metros aproximadamente. Fabricación sólida de concreto.
Se recomienda para grandes compañías que puede alquilarlo todo o por pisos. Se hacen las modificaciones y adaptaciones necesarias para el lujo que se desee.
Informes:
Machín & Wall Company
Ricla No. 8
B-1 20545 1 Jul. 30

UN ESTABLECIMIENTO se alquila en $100 una casa de dos piantas calle Bernaza 68. Informa en la misma y Telf. A-1314.
B-1 22810 23 Agt 28

ALQUILERES

b1 NAVES Y LOCALES

SE ALQUILA UN MAGNIFICO local, propio para almacén o industria, Obrapía 17. Se da muy barato. Telf. A-9395.
B-1 22754 22 Ag. 27

ALQUILO BAJOS DE ANIMAS 41, propios para comercio o familia. Informes: Telf. F-6191.
B-1 22751 22 Ag. 25

GRAN LOCAL BODEGA, con armatostes, en 15 pesos. Dos meses gratis, edificio moderno, bien situado, Avenida Apóstol y Betancourt, Los Pinos, cerca Miraflores. Informes: F-2225.
B-1 22717 22 Ag. 28

ALQUILO: CONCHA (entre Reforma y Guasabacoa, nave número 16, con más de 600 metros de superficie, piso de cemento y precio de situación. Informan: Manzana de Gómez número 240. Telf. A-4893.
B-1 22344 17 Ag. 25

ALQUILO NAVE: Estrella 164, moderno, entre Marqués González y Oquendo, 600 metros, para depósito, almacén o garantías. Informes: M-5997 Llave enfrente.
B-1 22382 17 Agt 26

EN REVILLAGIGEDO esquina a Alcantarilla, alquilo un local para café o lechería en $25.00. Informes A-9062 y A-2919.
B-1 22572 20 Ag. 25

CUBA ESQUINA A MURALLA, espléndido local para almacén o establecimiento, con más de 1,000 metros superficie, junto con el primer piso de la casa que consta de 9 espaciosas habitaciones, piso mármol y servicios. Precio arreglado situación. Informan: Manzana de Gómez 240. Telf. A-4893.
B-1 22340 17 Ag. 25

ALQUILO, EN LUZ Y OFICIOS, local de esquina, propio para establecimiento, con varias divisiones y servicios. Informan: Manzana de Gómez 240. Telf. A-4893.
B-1 22345 17 Ag. 25

LEALTAD 100, ALQUILO local esquina a San Rafael, amplio, propio Carpintería, Depósito Comercial. Barato. Tiene entresuelo y cuarto vivienda. Véalo. Informes: Cuevas. Telf. M-9396.
B-1 22302 17 Ag. 25

LOMA DEL MAZO: ALQUILO local para establecimiento, esquina Vista Alegre y Luz Caballero, bien situado para Bodega. Llaves, en el número 80. Informes: Cuevas, Gran Hotel. M-9896.
B-1 22303 17 Ag. 25

BELASCOAIN 10, ALQUILO casi esquina Neptuno, local para comercio, muy amplio, 480 varas, salón corrido a las habitaciones, azotea. Cuevas, Bernaza 39. A-9896.
B-1 22301 17 Ag. 25

NAVE, 300 METROS, fabricación moderna. Ganga, Diez de Octubre 332, Ramiro Balado. FO-7594.
B-1 22159 15 5Ag. 28

COMPOSTELA 102 y 104. Se admiten ofertas por este amplio y bien situado local propio para industria o comercio. Informan: Telf. A-7674, Banco Asturiano.
B-1 21706 31 Ag. 15

SE ALQUILA ESPLENDIDO local, propio para industria o comercio, en Bruzón entre Montoro y Pozos Dulces, a una cuadra de la Carretera General Machado. Informan: Telf. A-7674.
B-1 21705 31 Ag. 15

b2 APARTAMENTOS

K ESQUINA 21, Vedado, apartamento pequeño, cómodo, fresquísimo, excelente situación, vista preciosa, comunicación rápida. Sala, comedor, cuarto, baño completo, cuartico desahogo etc. Alquiler moderado. Avelino.
B-2 22935 24 Ag. 3.

Pedro Morales Santa Cruz
SAN LAZARO Y N.
8 PISOS
Se alquilan modernos y ventilados apartamentos desde $18.00 a $55.00, con una a cuatro habitaciones y su respectiva sala, comedor, hall, baño, cocina y cuarto con servicio de criado. Tienen vista al mar y la ciudad.
ELEVADOR DIA Y NOCHE
INFORMES DE 9 a 12 EN EL MISMO EDIFICIO
B-2 22941 24 Ag. 31.

APARTAMENTOS y habitaciones, frescas y baratas, Muralla 1, altos de Rosa Menéndez. Telf. A-4854 y Angeles esquina Estrella, altos de la mueblería Ruisánchez. Telf. A-2024.
B-2 22744 1 Ag. 31

SE ALQUILA, EN MONTE 99, altos, un apartamento, compuesto de cuatro amplias habitaciones, cocina y comedor. Informan, en los bajos.
B-2 22815 23 Ag. 26

EDIFICIO
López Serrano
13 esq. a L.
Vedado, Teléfono F-2832
Apartamentos compuestos de sala, comedor, dos habitaciones, baño y cocina, y
Sala, comedor, tres habitaciones, baño, cocina, cuarto y servicios de criados.
Servicios incluidos en la renta: Luz, gas, nevera eléctrica, agua caliente, teléfono, storage y limpieza del automóvil.
B-2 22512 19 Agt. 31

b3 DEPARTAMENTOS

LAMPARILAL 72. Se alquilan departamentos y habitaciones a hombres solos o matrimonio sin niños. Precio de situación.
B-3 22777 22 Ag. 25

b4 HABITACIONES

MURALLA 55 altos entre Habana y Compostela alquilo espléndida habitación con lavabo hay balcón a la calle, recibidor, hermosa terraza, baño, luz, teléfono, moralidad, precio situación.
B-4 22909 24 Ag. 27.

AMISTAD 15, ALTOS OJO 14 pts ENTRE NEPTUNO Y CONCORDIA. Espléndidas habitaciones y departamentos con lavabo y baños agua caliente. También amuebladas y con comida. Ofrezca lo que pueda. Teléfono A-9339.
B-4 22984 24 Ag. 26.

VEDADO. Alquilo habitación, único inquilino; señora o caballero solo. Informes: F-4586.
B-4 228 23 Agt 26

SE ALQUILAN 2 habitaciones, altos del café «Mar y Tierra». Belascoain y Lagunas.
B-4 22368 17 Sep 1

SALUD 2
Entre Galiano y Rayo
Lo más céntrico de la Ciudad. Habitaciones de todos tamaños, con balcón a la calle o interiores. En bajos, altos y en la azotea. Frescas, luz y agua abundante. Precios: Los más bajos de La Habana. Casa de mucho orden.
B-4 22308 16 Sep. 2

ALQUILERES

b4 HABITACIONES

BARATAS, HERMOSAS Y FRESCAS HABITACIONES, POR LO QUE OFREZCAN
Y un apartamento con dos habitaciones, en Maloja número 1, esquina a Monte y Aguila, con vista a la calle, en $6.00, $8.00, $10.00 y $12.00. La llave en la misma. El que alquile durante el mes de Agosto, no le correrá el alquiler hasta primero de Septiembre. Informes: Edificio «Bacardí», Apartamento 401. Telf. A-7830, Francisco Torres. De 10 a 12 m. y de 3 a 5 p. m.
B-4 22868 23 Ag. 27

¡Viva en un Palacio!
El de las Ursulinas, en Egido 9, frente a Monte. Le ofrece habitaciones frescas y muy amplias, a precios reducidos. Tiene tan amplios corredores, que ninguna habitación parece interior. Visítelo y se quedará. Hay teléfono.
B-4 21716 31 Ag. 15

b5 CASAS DE HUESPEDES

«LA MATANCERA», REINA 83 esquina Manrique, altos Botica, casa decente para familias y caballeros. Precios baratos. Habitaciones modernas y con balcón. Telf. A-0238.
B-5 22655 21 Ag. 27

b6 HOTELES

HOTEL VANDERBILT
Neptuno 309, esquina Mazón, Loma de la Universidad, habitaciones muy frescas, con baño privado, propio para matrimonio. Cerca de los Hospitales «Calixto García» y «Mercedes».
B-6 22887 23 Sep. 22

THE SAVOY
F. Y 15, VEDADO
TELF. F-6616
Situado en un lugar alto del Vedado. Con fácil y frecuente comunicación con la Ciudad y Repartos. Rodeado de jardines. Con 600 metros de hermosos portales. Las habitaciones tienen ventilación directa, closet y baño particular, con agua fría y caliente. Precios moderados, incluyendo tres excelentes comidas al servicio de mesas separadas para cada familia.
B-6 21824 1 Ag. 31

IDEAL ROOM
PRADO 93-B (Por pasaje)
Apartamentos y Habitaciones, precios especiales a familias estables. Señoras que su vida sea dudasa, agradecemos no presentarse. Visítenos antes mirar en otra parte. No pierda tiempo, casa tranquila, estricta moralidad y garantía. Se alquila a personas del interior. Abonos al comedor: $12.00, mensuales. Casa recién reformada por sus nuevos dueños.
B-6 20651 16 Ag. 15

HOTEL RITZ
NEPTUNO Y PERSEVERANCIA
En lo más céntrico de la Ciudad. Precios económicos, por mensualidades. Abonados a la carta, en el Restaurant. Telf. M-5961.
B-6 22015 3 Ag. 18

b7 CASAS DE COMIDAS

SE SIRVE comida a domicilio, bien condimentada, precios módicos. Hamel número 7. Teléfono: M-6610.

SE SOLICITAN

b4 HABITACIONES

SRA. PROFESORA de Mecanografía, Taquigrafía e Inglés, desea una habitación a cambio de la instrucción. Menos en la Víbora. Escriba a Señora Castillo, Dpto. Anuncios Clasificados, DIARIO DE LA MARINA.
S-A 22812 23 Agt. 25

b9 AGENCIAS DE COLOCACIONES

ELIJA SU AGENCIA de empleo tan cuidadosamente como usted eligiría un Banco. Inscríbase con Beers, Employmentor, Habana, establecido desde 27 años.
B-9 22484 19 Ag. 26

CUALQUIER CLASE de empleados que necesite, de Oficina o para su casa particular, llame a la **CUBAN AMERICAN EMPLOYMENT**. Tenemos excelentes criadas españolas, con buenas referencias. Telf. A-3343.
B-9 22837 23 sep. 26.

ARREGLAMOS MUEBLES. Esmaltamos, barnices y tapicería en general. Pintamos mimbre eléctricamente. Absoluta garantía en nuestros trabajos, Pedro García Espinosa. Telf. U-4424, Hospital 20, entre Neptuno y San Miguel.
B-9 22859 1 Ag. 31

s11 AGENTES-VENDEDORES.

SE SOLICITAN vendedores, pueden ser señoras o señoritas bien presentados, para un artículo de muy fácil venta. Puede ganar $2 al día. Escribir a Corral Falso 258 o llame al teléfono XO-1517, Sr. Ituarte.
S-11 22819 23 Agt 26

SE SOLICITAN agentes en el interior para la venta de frutas frescas de los Estados Unidos. Escriba dando referencias al Apartado 2057.
S-11 22811 23 Agt 30

s14 SOLICITUDES-VARIAS

SE SOLICITA UNA SEÑORA fina y honorable, de mediana edad, para compañía, en una corta familia. Se le ofrece toda clase de comodidades y consideraciones. Pequeño sueldo. Referencias, 2 número 210, Vedado, de 9 a. m. a 12.
S-14 22736 22 Ag. 24

FACILITAMOS TRABAJO en casa, Habana o Interior, buena renumeración. Adjunte sellos. Contestación: Partida Publishing Company, Apartado 843, México, D. F., México.
S-14 22306 17 Sep. 16

ASMA
Probar para creer. Por violento que sea un ataque de asma, desaparece en veinte minutos con la primera dosis del nuevo producto **LACTUSAN**. No contiene narcóticos calmantes, yoduros, ni ninguna otra droga alterante. Recorte este anuncio y pase a recoger una **muestra gratis**. Debe venir el paciente personalmente. Infanta 59, entre Carlos III y Estrella, Habana. Teléfono: U-4000. Farmacia. También la enviaremos por Correo al recibo de diez (10) centavos en sellos.
S-14 22107-109 1 Ag. 31

SE OFRECEN

s1 CRIADAS Y CRIADOS

SE OFRECE una peninsular para criada de cuartos; sabe coser, bordar, a mano. No duerme en la colocación. Tiene inmejorables referencias. Tel. F-3464.
O-1 22925 24 Ag. 26

SE DESEA COLOCAR una muchacha española, criada de manos o manejadoras. Teléf. A-0850.
O-1 22883 23 Agt 25

SE OFRECEN

s1 CRIADAS-CRIADOS.

SE OFRECE una muchacha fina de habitaciones y costura, sabe trabajar y está acostumbrada a buen servicio. Informan: Tel. M-7789.
O-1 22923 24 Ag. 29.

SE OFRECE buen criado español de servicio fino de comedor y ayuda de cámara con muy buenas referencias de casas conocidas donde ha trabajado. Informes Telf. U-6893.
O-1 22916 24 Og. 28.

SE DESEA COLOCAR una muchacha española para criada de mano o manejadora; tiene buenas referencias; puede dormir en casa o fuera. Informes: Teléfono F-2055.
O-1 22892 23 Agt 25

ESPAÑOLA desea colocarse; entiende de todos los quehaceres de la casa; no le importa cualquier trabajo. Es de toda confianza. Se coloca con una niña de 10 años; ayuda en todo. Teléfono M-8163.
O-1 22897 23 Agt 26

DESEA COLOCARSE una muchacha española de criada de mano o de cuartos; sabe coser y tiene quien la recomiende. Llame al teléf. FO-3498.
O-1 22899 23 Agt 26

JOVEN ESPAÑOLA, se ofrece para criada de mano o manejadora. Sabe bordar, tiene referencias. Tel. X-2300.
O-1 22867 23 Agt 26

SE DESEA COLOCAR una joven española de criada de manos o manejadora, o cocinar y limpiar para corta familia; buenas referencias; lleva tiempo en el país. F-6142.
O-1 22664 21 Agt 26

JOVEN ESPAÑOL, 17 años, trabajador, desea colocarse de camarero o en casa particular para limpieza; tiene referencias; sin pretensiones. Luis: F-6631. Hotel Vedado.
O-15 22817 23 Agt 25

DESEA COLOCARSE un joven español de criado de manos; acostumbrado al servicio fino; referencias de casas conocidas. Telf. M-5075.
O-1 22833 23 Agt 25

SE DESEA COLOCAR una española, de mediana edad, para cuartos; es trabajadora y tiene buenas referencias. I-4777.
O-1 228555 23 Ag. 27

SE DESEA COLOCAR una joven española, de criada de mano o para ayudar a los quehaceres de una casa; es trabajadora y formal, desea casa de moralidad. M-2183.
O-1 22663 21 Ag. 26

SE DESEA COLOCAR una joven, por horas, para limpiar y ayudar a los quehaceres de la casa y otra, para cocinar y lavar. F-3464.
O-1 22660 21 Ag. 26

SE OFRECE criada española; sabe servir muy bien; también sabe lavar ropa fina; tiene muy buenas referencias. Telf. A-3343.
O-1 22839 23 Agt 26

JOVEN ESPAÑOL desea colocarse de criado de manos; es práctico en todo servicio, serio y trabajador; con buenas referencias de casas conocidas. Teléfono M-5028.
O-1 22808 23 Agt 25

ENGLISH speaking girl. Desire position for general house work, or half day. Call Louise. FO-2721.
O-1 22836 23 Agt 26

JOVEN ESPAÑOLA, desea casa de moralidad, para criada de mano o manejadora; tiene buenas referencias. Telf. I-6163.
O-1 22741 22 Ag. 25

SE DESEA COLOCAR una joven española, de criada de mano o cuartos; entiende de costura; tiene referencias. Telf. F-6265.
O-1 22785 22 Ag. 25

SE OFRECE UNA JOVEN española, para cuartos y coser; tiene buenas referencias de casas muy conocidas. Telf. M-9400.
O-1 22788 22 Ag. 25

SE OFRECE SEÑORA JOVEN, española, para criada de mano o manejadora; entiende algo de cocina. Informan: FO-2633.
O-1 22729 22 Ag. 25

SE DESEA COLOCAR una joven española, sabe de todos quehaceres de una casa, no exige sino casa de moralidad. U-4595 y FO-1230.
O-1 22708 21 Ag. 27

SE OFRECE UNA MUCHACHA fina, de habitaciones y costura, sabe trabajar y está acostumbrada a buen servicio. Informan: Telf. M-7789.
O-1 22645 21 Ag. 25

DESEA COLOCARSE de criado de mano, joven español, en casa particular; sabe hacer cocktails, entiende un poco de jardín, sabe planchar trajes de caballeros y tiene buenas referencias. Informan: A-6260.
O-1 22620 21 Ag. 25

s2 COCINERAS Y COCINEROS

DESEA COLOCARSE en casa particular un buen maestro cocinero y repostero, conociendo toda clase de cocina fina y repostero. Tiene muy buenas referencias. Informan teléfono M-5287.
O-2 22956 24 Ag. 28

RELIABLE girl seeks position as Coork, general maid or nurse. Whole or part day work. Has references. Call F-4296.
O-2 22973 24 Ag. 28.

SE OFRECE un conicero joven sin pretensiones con buenas referencias. Teléfono A-1542.
O-2 22948 24 Ag. 26.

SE OFRECE joven española para cocinar y limpiar a corta familia, es trabajadora y buena referencia. Teléfono U-6874.
O-2 22949 24 Ag. 26

SE OFRECE una buena cocinera española, cocina española y criolla, sabe de repostería, tiene buenas referencias. Teléfono M-2445.
O-2 22943 24 Ag. 26.

COCINERO fino, repostero, asiático, desea colocarse casa particular, cocina perfectamente a la criolla, española y francesa muy limpio y formal; sabe cumplir con su obligación y tiene buenas referencias. Telf. M-4859.
O-2 22917 24 Ag. 27.

COCINERO joven español se desea colocar; es buen respostero, limpio, ordenado y cumplidor con referencias sin pretensiones. FO-2724.
O-2 22940 24 Ag. 27.

SE DESEA colocar un cocinero español para casa particular o comercio. No tiene pretensiones y sale al campo, tiene referencias. Tel. M-4178.
O-2 22932 24. Ag. 26.

UNA COCINERA joven española, ofrece sus servicios para casa particular, hago dulces; hay formalidad y excelentes referencias. Telf. U-5004.
O-2 22659 21 Agt. 26

SE DESEA COLOCAR una española, para cocinar y limpiar corta familia, tiene referencias de las casas donde trabajó. Teléfono FO-3304.
O-2 22886 23 Agt 25

COCINERO JOVEN español, desea colocarse en casa particular; cocina española, francesa y criolla. Pastelería y repostería y hace pan y helados. Tiene buenas referencias. Tel. M-4457.
O-15 22697 21 Agt 25

DESEA COLOCARSE una española de mediana edad, para cocinar y limpiar; sabe trabajar bien. Sola. Teléfono M-4359.
O-2 22885 23 Agt 28

SE DESEA COLOCAR una joven española para cocinar y limpiar; tiene referencias. Teléf. M-5264.
O-2 22610 20 Agt 26

SE OFRECE UNA MUCHACHA de color, par cocinar y limpiar o para limpiar. M-4154.
O-2 22856 23 Ag. 25

SE OFRECE ESPAÑOLA, para cocinar y limpiar, sabe cocinar bien y tiene muy buenas referencias. Tel. A-3343.
O-2 22838 23 Ag. 26

SE OFRECEN

s2 COCINERAS Y COCINEROS

COCINERO REPOSTERO español, 29 años edad, sin pretensiones, desea colocarse en casa particular, entiende todas clases de cocinas, dulces y helados, sabe hacer plaza, tiene referencias de distinguidas familias. Informan: Someruelos 3. Teléf. A-3491.
O-2 22846 23 Agt 28

JOVEN CHINO, cocinero y repostero, desea colocarse en casa particular, sabe cocinar criolla, española y francesa; cumplidor de su obligación; tiene buenas referencias. Informan: M-4389.
O-2 22844 23 Agt 26

SE OFRECE UN BUEN cocinero, sabe las 3 cocinas, reposterí ay pastelería; es hombre solo y sale al campo. Pregunten por Antonio. M-4102.
O-2 22864 23 Ag. 25

SE DESEA COLOCAR, cocinera española, mediana edad, repostera en general, sabe hacer plaza; tiene referencias de su trabajo de casas que trabajó y no duerme en la colocación. Telf. FO-2618.
O-2 22863 23 Ag. 26

SE DESEA COLOCAR señora española, para cocinar, cocina criolla y española; tiene referencias y no le importa hacer alguna limpieza. Telf. U-8108.
O-2 22662 21 Ag. 25

SE DESEA COLOCAR una joven española, para cocinar o limpiar a corta familia; tiene referencias. Telf. F-5618.
O-2 2284 23 Ag. 26

SE DESEA COLOCAR una joven española para cocinar y limpiar o cocinar y lavar; tiene referencias. F-3801.
O-2 22799 22 Ag. 25

SUPERIOR COCINERA, inglesa, de color, repostera excelente, ofrece sus servicios a familia cubana o extranjera; buenas referencias, aseo y gusto exquisito. F-6265, Vedado.
O-2 22716 22 Ag. 25

DESEA COLOCARSE cocinera española, siendo corta familia, cocina y limpia; también se coloca de criada de mano; tiene recomendaciones de casas donde trabajó. No se coloca menos de 15 pesos. Llamen: F-6267.
O-2 22685 22 Ag. 25

SE DESEA COLOCAR una señora española, para cocinar y limpiar; tiene buenas referencias. Telf. A-9012.
O-2 22768 22 Ag. 25

COCINERO Y REPOSTERO, joven chino, desea colocarse casa particular, sabe cocinar bien a la criolla, española y francesa; tiene referencias y cumple con su obligación. Informan: Telf. M-5264.
O-2 22667 21 Ag. 25

SE DESEA COLOCAR una joven española, buena cocinera, cocina española e inglesa; no me importa lo mismo de criada y tengo referencias de la casa que acabo de salir. Telf. F-4177.
O-2 22326 17 Ag. 25

s3 MANEJADORAS

SE DESEA COLOCAR una española, para manejadora o criada de mano. Está acostumbrada a viajar. Llame: F-6373.
O-3 22773 22 Ag. 25

s8 CHOFERES

SE DESEA COLOCAR un chofer, en casa particular o de comercio; tiene buenas referencias. Informan: Telf. I-7485.
O-8 22779 22 Ag. 25

CHAUFFEUR JOVEN, soltero, competente, cualquier máquina, me ofrezco particular o comercio. Sin pretensiones, buenas recomendaciones casas conocidas donde trabajé largo tiempo. Informan F-4443.
O-8 22791 22 Ag. 25

CHOFER-MECANICO, español, recomendado, cualquier marca; modestas pretensiones, ofrécese. Telf. U-5417.
O-8 22737 23 Ag. 25

s9 JARDINEROS

UN JAPONES, jardinero y agricultor, desea colocarse en casa particular, finca, experto en todo; tiene recomendación. Teléfono FO-9325.
O-9 22843 23 Agt 26

s10 OFICINISTAS.

JOVEN CORRESPONSAL, perfecto español, inglés, francés, Taquígrafo-mecanógrafo, rutinado todos trabajos Oficinas, solicita empleo Habana o Interior. Buenas referencias, Bravo. Telf. X-3265.
O-10 22432 18 Ag. 25

o14 OFERTAS-VARIAS.

MATRIMONIO alemán con niña de 12 años desea colocarse. Ella buena cocinera y costurera; él para criado de comedor o cualquie rotro trabajo; tienen buenas recomendaciones; no importa salir al campo. Escribir Dpto. Anuncios Clasificados DIARIO DE LA MARINA, «Matrimonio Alemán».
O-15 22821 23 Agt 25

COMPRAS

1 CASAS.

COMPRO
Casa en la Víbora desde Santo Suárez al paradero de los carros, con garage y 3 cuartos, acera de brisa que no exceda $4.000. Informa Balasquida. I-7500.
C-1 22931 24 Ag. 26.

v9 MUEBLES Y PRENDAS

DESEO COMPRAR barato, juego cuarto 3 cuerpos, barnizado. No trato mueblistas. Teléfono F-4947.
C-9 22887 23 Agt 25

A-9540: Compro Muebles
Juegos cuartos, comedor, sala, radios y otros objetos.
COMPRO MAQUINAS
Coser ovillo, escribir, todas marcas. Vendemos juegos cuartos y comedor, a 20 pesos. **El Modelo**, Monte 402, casi esquina Tejas. A-9540.
C-9 22195 1 Ag. 31

A-9293: COMPRO objetos de Arte, muebles, máquinas coser, escribir, porcelanas, archivos, burós, maletas, baúles, efectos clínicos, libros, ropa, lunas, pianos, platos-escudo, antigüedades, neveras. A-9293.
C-9 22677 21 Ag. 25

U-2530: COMPRO OBJETOS de Arte, porcelanas, bronces, marfiles, objetos plata, oro, cuadros, platos de títulos, pianos, baúles, maletas. Voy en seguida. Dinero en el acto. Telf. U-2530.
C-9 22269 16 Ag. 31

PUPITRES, compro, vendo. Burós, libreros, máquinas escribir, sumar, calcular, mimeógrafos, muebles de oficinas en general. Llame y véalos. Villegas 6. Telf. A-8054.
C-9 22379 23 Ag. 30

15 — OBJETOS VARIOS

COMPRAMOS JOYAS VIEJAS
De oro, platino, plata o enchapadas sanas o rotas, monedas de oro y plata. Fabricamos joyas y componemos relojes.
CARBALLAL HERMANOS
San Rafael 132, entre Belascoain y Gervasio. U-5744. Pagamos más que nadie.
C-15 21161 24 Ag. 23

SE COMPRAN GOMAS DE USO, en cualquier estado. Vamos a domicilio. Llame: Telf. X-2276. **Concha y Marina. Vulcanización.**
C-14 20408 17 Ag. 17

ARRENDAMIENTOS

3 FINCAS RUSTICAS.

CARRETERA CENTRAL, 18 kilómetros de La Habana. Se arrienda finca, 3 caballerías, frutales y agua abundante. No se vende. Renta 25 pesos, 2 meses fondo. Telf. F-2268.
AA-3 22391 18 Ag. 28

VENTAS

1 CASAS

VEDADO
Calle L, cerca 23, Vendo muy barata, frasca y ventilada casa 5 cuartos, techos monolíticos y garage, dando facilidades pagos. También Solar calle J a $8.50 mts. G. Delmonte. Habana 84. A-2474.
V-1 22966 24 Ag. 26.

VENDO CERCA Hotel Almendares, precio ganga, preciosa casita jardín, portal, sala, comedor, dos cuartos, baño intercalado, patio, traspatio grande, 1,600 pesos. Sitio ideal. Informes: Dueño A-7710.
V-1 22621 21 Ag. 25

2 SOLARES.

AVENIDA DE LOS PRESIDENTES
Magnífica parcela de esquina, en la parte más alta de esta Avenida, con una renta asegurada mayor de cien pesos. También solar de centro. Telf. F-5113, J. Posse, 27 número 230, Vedado.
Ve2 21972 2 Ag. 26

SE VENDE UN SOLAR de esquina Manrique y San José, propio para fabricar. Informes: R. González Finlay 143.
V-2 21515 29 Ag. 28

3 FINCAS RUSTICAS.

SE VENDE UNA PRECIOSA Quinta de Recreo, con 8,000 metros, a 19 minutos del Parque Central, antes de llegar a Arroyo Arenas, luz, teléfono, agua, tennis, casa, jardines, flamencos. Para más informes: Zanja 143.
V-3 21514 31 Ag. 29

r4 ESTABLECIMIENTOS

CARNICEROS, OPORTUNIDAD
Alquilo carnicería, con todos enseres, cuartos para y luz, mucha barriada, no hay ninguna en todo el barrio. Alquiler $20.00 dueño la misma Delicias esquina Altarriba, Bodega.
V-4 22944 24 Ag. 27.

VENDO BODEGA muy céntrica, con doble línea tranvía. Se vende por no ser del giro informa señor Parreño en Aguiar 29 de 12 a 3 p. m.
V-4 22918 24 Ag. 27.

BODEGA EN $700 00
Sola esquina, cerca Galiano, libre deudas. Otra en Calzada, 500 pesos. Lechería, Parque Central, 1,800 pesos. Se dan facilidades pago. Informan: San Rafael y Oquendo, Café, de 1 a 5, Alvarez.
V-4 22780 22 Ag. 28

BARBEROS: SE VENDE la Barbería más bonita de La Habana, por embarcar su dueño. Dirijanse: Obispo núm. 12.
V-4 22643 21 Ag. 26

v6 AUTOMOVILES-ACCESORIOS

SE VENDE un automóvil Packard cerrado en inmejorables condiciones. Puede verse en Industria 8. Informa: L. Díaz, Hotel Alamac, Apto. 32.
V-6 22816 23 Agt 26

SE VENDE un Ford moderno del año 29 de ¾ tonelada, propio para reparto, con sus buenas gomas y carrocería. Corral Falso No. 62 entre San Antonio y Padilla, Guanabacoa.
V-6 22594 20 Ag. 25

$160-00 CUÑA FORD 29 comercial, asiento trasero, inmejorables condiciones de todo. Véala y se convencerá. Puede verse Belascoaín 625, garage. Cuña Gottardi.
V-6 22511 29 agt. 26

v9 MUEBLES Y PRENDAS

MUY BARATOS, dos juegos de cuarto y dos de recibidor, uno de mimbre. Cárdenas 3. Tercer piso esquina a Corrales.
V-9 22958 24 Ag. 27.

MUEBLES EN GANGA
Juegos de cuarto, Arte Moderno, 4 pesos mensuales; comedor, caoba, último estilo, 3 pesos mensuales; sala y recibidor, modernísimos, 3 pesos mensuales; juego cuarto, tres cuerpos, caoba, últimas creaciones, 5 pesos mensuales. Precios muy bajos.
GRANDES FACILIDADES. U-5427

"LA EMINENCIA", NEPTUNO 188
V-9 22694 1 Ag. 31

NO NECESITA DINERO, fondo, ni fiador. Juegos de cuarto completos, 25 pesos; camas, 3 pesos; lámparas, 2 pesos; cómodas, 4 pesos; mesas comer, $1.20; piezas sueltas. Facilidades pago. Alquilamos, cambiamos, reformamos. «La Predilecta», San Rafael 171, entre Marqués González y Oquendo.
V-9 22871 23 Sep. 22

VENDO JUEGOS CUARTO Y COMEDOR A $20 A-9540
Juego sala, $10; neveras, $5; aparadores, $3; sillas, 40 centavos; burós, máquinas coser, escribir, a $6; radios y todas clases muebles. **EL MODELO, Monte 402**, casi esquina a Tejas.
COMPRO DE TODO. A-9540
V-9 22747 13 Sept 12

VENDO regio juego uarto $22; otro 3c finísimo, $40; sala, 1 espejo, colgado, $12; recibidor, $20; singer $8; con sus piezas; piano sin comejen, baratísimo. Estrella 44.
V-9 22661 21 Agt 26

OBJETOS DE ARTE
Gran liquidación. Porcelanas, bronces, marfil, juegos comedor, cuarto, sala, lámparas, pianos, neveras, Frigidaire, máquina escribir y coser, etc. Compramos objetos Arte, «Los Tres Hermanos, Consulado 94. A-4775.
V-9 22446 18 Agt 25

POR BREVE VIAJE, vendo cuarto moderno, 18 pesos; otro, tres cuerpos, caoba, 25 pesos, último tipo; recibidor, rejillas laterales, 20 pesos; lámparas, gobelinos, sillones, San Joaquín 60, entre Monte y Omoa.
V-9 22651 21 Ag. 25

MUEBLES DE TODOS ESTILOS especialmente Arte Nuev

AL MARGEN DEL CABLE

Ambiente y realidad de la revolución

Por RAUL MAESTRI

Ya andan algunos por ahí que ponen en solfa—en solfa de sonrisas o de comillas—la palabra Revolución aplicada a los recientes y actuales sucesos de la vida pública cubana. Estos son los que, por barata genialidad o por irremisible tontería, se dedican con amor a coger el rábano por las hojas.

Entendámonos. ¿Por qué llamamos Revolución a lo sucedido, a lo que sucede y a lo que ha de suceder? Primero, por una circunstancia de hecho, cual es que la hasta ahora clase dirigente de Cuba (compuesta por resíduos veteranistas y plutócratas criollos con una clientela plebeya) ha perdido todo prestigio y toda autoridad y es, además, incapaz de barcar los nuevos problemas del país. Este equipo, que es el que ha tenido la sartén por el mango treinta años, está esencialmente liquidado y las peripecias de la insurrección le afectan en conjunto, como equipo. Segundo, por una circunstancia espiritual, de opinión: de un extremo a otro de la Isla se manifiesta la voluntad y el nerviosismo de derroteros nuevos y—no menos—de hombres nuevos. No se trata de una nostalgia de lo pasado, más o menos discutible, sino de la querencia de algo distinto a todo lo ensayado. Esto sólo es posible por la movilización de sectores y criterios sociales hasta ahora durmientes entre nosotros. Tercero: por la acumulación de fechorías y errores de dos generaciones la frase cubanísima de la «isla de corcho» ha ido perdiendo fuerza y gracia y ya no convence a cuantos cubanos—y son la gran mayoría—temen seriamente por la suerte definitiva de la patria.

De modo que hay una revolución planteada en razón de tres órdenes de causas: la omisión o imposibilidad de una pauta gobernante al estilo tradicional; la acción de un nuevo tipo de hombre cubano y la acumulación de hechos y condiciones particulares de nuestra existencia colectiva. Esto es: está planteado el problema de subvertir el orden vigente, sus raigambres, su técnica, sus supuestos y sus fines. Esto se llama, en castellano, que está planteada la Revolución.

No interpretemos la palabra en un sentido gazmoño o literario a lo siglo XIX. La Revolución no se hace de una vez, sino se va haciendo todos los días. ¿Habrá que citar los casos contemporáneos: Rusia, Italia, Alemania, Turquía, México, China, España, etc.? El mecanismo de la vida moderna es harto complicado, los intereses están harto entrelazados, sobre todo el Poder (el Estado) goza de demasiada preeminencia, para que una insurrección—aún triunfante—baste como solución de continuidad. La insurrección no es más que el espasmo de un largo y difícil proceso vital.

Cuba ya ha tenido su insurrección. Pero sería desconocer estúpidamente el fundamento de lo acaecido imaginar que con la insurrección empezó y acabó todo: la insurrección ha tenido lugar en razón y dentro de la Revolución, de las circunstancias imponderables y de hecho que están pidiendo a gritos una subversión cubana.

Ahora bien, la inquietud que ya pulsamos parte de una cuestión de ritmo y de estilo. Hay quienes, a nombre de la Revolución, recuerdan al gobierno su carácter revolucionario, esto es, las anormales circunstancias parlamentarias en medio a las cuales se constituyó; lo cual no es un argumento válido, ya que se pide lo que ya existe, y además un argumento indiscreto, ya que rompe el secreto a voces que todos veníamos aprovechando. Hay quienes acusan al gobierno de legalizar, a posteriori, el machadato utilizando su espuria estructura jurídica, lo cual no es un argumento convincente porque, quitarle el arma a un asesino para terminar con él no equivale a glorificar las armas, los asesinos ni los asesinatos.

El gobierno es—aunque no quieran ciertos extranjeros, muy vecinos y aunque no quisiera él mismo—un gobierno revolucionario, de facto. No lo niega aquel mínimo de formalismo legal que sin traicionar sus esencias le ahorra, cómodamente, ciertas dificultades. Pero no puede ni debe traspasar este mínimo.

Desde sus inicios tuvo dos oportunidades para demostrar este tacto y esta táctica: lo del Distrito Central y lo del Congreso. En el segundo, como ya en el primer caso, ha de vencer la opinión pública y ha de dársele satisfacción. A cualquier precio.

Sí, a cualquier precio. Si el gobierno hace eso, y recuerda en lo adelante su presencia más que hasta ahora, el gobierno deafirmará su naturaleza provisional, revolucionaria, y de esta manera se acercará al pueblo y contará con el pueblo. En estas condiciones, será un gobierno absolutamente estable. Y esto vale mucho más que los consejos y los problemáticos apoyos que nos vengan de afuera. Los de afuera—que ven nuestras cosas con óptica distinta a los que estamos dentro—parecen no comprender nuestras palabras; que comprendan, pues, nuestros hechos y los respeten.

De otro modo, la insurrección se saldrá del marco de la revolución y la revolucionaria y legítima provisionalidad del gobierno se convertirá, trágicamente, en la provisionalidad de Cuba.

LA VOTACION REFERENTE A LA PROHIBICION SERA EFECTUADA HOY EN TEXAS

AUSTIN, Texas, agosto 25. (AP.)—Los tejanos decidirán mañana en las urnas si el estado de la «Estrella Solitaria» ha de ser el vigésimotercero que ratifica la enmienda constitucional que legaliza nuevamente la venta de licores en los Estados Unidos.

Hasta la fecha 22 estados han votado a favor de los húmedos y ninguno en contra, pero esta noche el resultado de las elecciones estaba en duda.

De abril a julio aumentó en un 59 por ciento la producción norteamericana

A pesar de los esfuerzos de Roosevelt, a fines de junio había 11 millones de parados

William Woodin, Secretario de Hacienda, aseguró al Jefe del Estado, que en los próximos seis meses estarán listos los miles de millones necesarios para las obras públicas

WASHINGTON, agosto 25.—AP.—La Junta de la Reserva Federal anunció hoy que en los meses comprendidos entre abril y julio la producción industrial había aumentado un 59 por ciento en los Estados Unidos, pero que el aumento de trabajo, durante los meses anteriores a la aparición del «Aguila Azul» no había guardado relación.

«El trabajo ha aumentado con mucha más lentitud que la producción, como siempre ocurre en las primeras épocas de un período de rehabilitación»—decía la Junta en su informe mensual. «Más de 1.500.000 obreros volvieron al trabajo en el segundo trimestre del año, pero a fines de junio todavía había 11.000.000 de desocupados.

La Junta manifestó que la producción industrial había aumentado de un 60 por ciento de 1923-25 al finalizar el primer trimestre, a un 90 por ciento en junio y aproximadamente 95 por ciento en julio.

«Este promedio no representa únicamente el consumo, como se hacía en el otoño pasado ,pero incluye ciertas industrias que constituyen una gran parte de nuestra producción.»

ROOSEVELT ESTUDIA EL PROBLEMA FINANCIERO

HYDE PARK, N. Y. agosto 25.—AP.—El Presidente Roosevelt estudió hoy las agencias de desembolsos y recaudaciones del gobierno, al conferenciar con sus principales ayudantes, y recibió informes satisfactorios sobre su programa de seis meses.

Ordenó el presidente que el gobierno se adhiriese estrictamente al programa de economía, para formar un presupuesto adecuado para el año entrante. Esta orden la dió a raiz de su conferencia con Lewis Douglas, director del presupuesto federal.

William Woodin, secretario de Hacienda, aseguró al presidente que en los próximos seis meses estarían disponibles los fondos de varios millones de dólares que hacen falta para llevar a cabo los grandes proyectos de obras públicas.

Permaneciendo todo el día en su casa, el presidente se entrevistó separadamente con Woodin y Douglas. Las dos convrsaciones, sin embargo, sirvieron para darle una idea completa de la situación fiscal.

Se asegura que la palabra «inflación» no fué mencionada en la conversación de hoy con Woodin. No se duda, sin embargo, que Mr. Roosevelt, en sus esfuerzos de rehabilitación, tomaría cualquier medida que considere necesaria. Por ahora, sin embargo, no hay indicios de ningún movimiento nuevo.

Mr. Roosevelt le pidó a Douglas que tuviera listos para el día primero de diciembre los estimados para el presupuesto del próximo año fiscal, para que el comité de apropiaciones de la Cámara pudiese comenzar su trabajo.

Aunque no se cree probable que se hagan nuevas economías para reducir el total de $2.500.000 apropiado este año para gastos corrientes, el presidente no quiere fijar ningún límite.

APRUEBA EL PROGRAMA DE LA «NRA»

WASHINGTON, agosto 25. (AP.)—El programa de la NRA para restablecer la prosperidad mediante una estimulación del poder adquisitivo de la nación, se aproxima a su prueba verdadera. En todo el país, según los informes recibidos en Washington, varios millones de voluntarios esperan la orden para comenzar una extensa campaña con el fin de colocar la insignia de la NRA en las ventanas de todas las casas, obligar a los patronos a cumplir con su cometido, y demandar que todos los consumidores compren única y exclusivamente en las casas que ostenten la insignia.

Hugh S. Johnson manifestó que en las próximas dos o tres semanas se sabrá el resultado definitivo de la campaña, pero indicó que han vuelto al trabajo millones de obreros y que varios millones encontrarán empleo muy en breve.

Anexiones y ocupaciones

Por ANTONIO ESCOBAR

La ocupación americana de Haití comenzó el año 15, cuando se dio en circunstancias trágicas. Habían sido asesinados en la cárcel de la capital 167 prisioneros y al Presidente de la República, Mr. Sam, después de arrastrarlo por las calles y lo colgaron.

Dos horas después un barco americano de guerra, que estaba en Puerto-au-Prince, desembarcó una fuerza de Infantería de Marina. Así comenzó la ocupación americana, que hoy subsiste, pero modificada; porque ha habido en aumento el número de cargos públicos, en los cuales los haitianos han reemplazado a los americanos.

Que la ocupación ha sido un éxito está fuera de duda. Ha habido detalles desagradables como la falta de tacto con que funcionarios americanos han tratado a los nacionales, por no ser estos blancos. Pero todos los servicios públicos han mejorado muchísimo; ningún Presidente de la República ha sido asesinado desde el año 15 acá. Por un tratado entre las dos repúblicas, la ocupación cesará el año 36. En aquel año el mando de la Guardia Haitiana, fuerza administrativa creada por los americanos y mandada por éstos, será entregado a un Coronel haitiano. Ya se compone de haitianos una parte de la oficialidad.

Se confía en que la existencia de esta fuerza, extraña a la política, con una alta educación moral, sea una eficaz garantía contra las revoluciones para apoderarse de la Presidencia. Así se acabarán aquellas «revoluciones de Palacio» que se daban en el tiempo viejo.

La Hacienda de Haití está «saneada» como dicen los financieros españoles. La Deuda Pública que era de 15½ millones de dollars el año 15 había sido reducida a 8½ en siete años. El superávit de los presupuestos importó de 1916 a 1930, dos millones largos de dollars.

Cuando vino la ocupación americana de Haití, hubo quienes la atribuyeron a propósitos imperialistas. Vaticinaron que sería el principio de una evolución, más o menos larga, para anexar aquella república a los Estados Unidos. Han pasado los años y no sólo no ha habido anexión, sino no ningún acto del gobierno de Washington en Haití ha revelado tendencias anexionistas.

El país ha estado gobernado por americanos y haitianos; y cuando se embarquen los últimos soldados de la ocupación, nada quedará allí, americano más que lo bueno hecho por los Estados Unidos.

Los que dijeron que no se trataba de una empresa política, sino de una maniobra bancaria, acertaron; porque uno de los poderosos Bancos de Nueva York, adquirió la mayoría de las acciones del Banco de Haití, poseída antes por un poderoso Banco de París; y, así, los dividendos que antes iban a Francia vienen hoy a los Estados Unidos.

Esta gran potencia sería muy envidiada en el resto de América e inspiraría respeto en el resto del mundo si se abstuviese de anexiones y se limitase a ocupaciones temporales como ésta de Haití y como la muy original de Nicaragua, a donde fueron fueron tropas americanas a «supervisar» una elección de Presidente, y hecho esto, para bien de los dos partidos en pugna, se retiraron.

GINEBRA, agosto 25. (AP.)—Mar Shimun, líder asirio, protestó oficialmente a la Liga de las Naciones de que Iraq, reconocida hace varios meses como nación independiente por la Liga, había roto sus promesas al no haber protegido la vida y propiedades de sus habitantes.

Mar Shimun, su padre y un hermano fueron deportados la semana pasada de Iraq, después de la matanza de más de 600 cristianos asirios, en un combate con las fuerzas armadas de Iraq

Un convenio entre Italia y Yugoeslavia

Con la firma de este Tratado ambos países resolverán el arduo asunto del Adriático

ROMA, agosto 25. (AP.)—Se asegura en los círculos diplomáticos de esta capital que en breve Italia y Yugoeslavia resolverán sus controversias al firmar un tratado que ponga punto final al asunto del Adriático.

Esta noticia circuló poco después de saberse que se establecerían zonas libres en Trieste para Austria y Hungría, como resultado de las conversaciones sostenidas la semana pasada entre el premier Mussolini y el canciller austriaco Engelbert Dollfuss.

El tratado del Adriático con Yugoeslavia, se dice, es una amplificación del convenio de 1924, que Yugoeslavia no llegó a ratificar. En los círculos comerciales se asegura que también se concertará un pacto comercial entre las dos naciones.

Los periódicos italianos comenzaron hoy la tarea de preparar la opinión pública.

Existen muchos y graves problemas para la Conferencia de Montevideo

En diciembre se reunirá la Conferencia

Tarifas, deudas, restricciones de cambio, la plata y algunos asuntos más serán estudiados

WASHINGTON, agosto 25.—AP.—Confrontada por desórdenes políticos y una crisis económica sin precedentes, las 21 repúblicas americanas se reunirán en Montevideo, el día 3 de Diciembre próximo, para hallar una base común para resolver sus problemas mutuos.

Las invitaciones oficiales, fijando la fecha fueron enviadas hoy a los otros veinte gobiernos por el Ministerio de Relaciones Exteriores del Uruguay.

No obstante haberse preparado una agenda extensísima, los delegados concentrarán sus esfuerzos en la solución de los problemas económicos y en el establecimiento de la paz.

La sexta conferencia panamericana se celebró en la Habana en la época próspera de 1928. En aquella ocasión los estadistas dirigieron sus esfuerzos hacia la solución de los problemas arancelarios pero todavía la época no era propicia para hacer un esfuerzo unido para reducir las tarifas.

Mientras los Estados Unidos y algunas de las naciones suramericanas tratan de resolver sus propios problemas mediante tratados comerciales bilaterales, los grandes problemas de las tarifas, deudas, restricciones de cambio, rehabilitación de la plata y otros asuntos son objeto de cuidadoso estudio por los diversos comités que se están preparando para asistir a la conferencia.

El asunto de la paz panamericana también será uno de importancia. Cuatro naciones latino americanas tomaron parte en conflictos armados este año.

Muchos partidarios del panamericanismo han visto con desagrado la intervención de la Liga de las Naciones en los esfuerzos para conseguir una paz duradera en Sur América. La Liga hasta la fecha también ha fracasado en sus esfuerzos para restablecer la paz en el Chaco.

LONDRES, Agosto 25. —(AP.) — El éxito de la conferencia internacional de trigo— en la cual se quiere llegar a un acuerdo sobre el nivel mundial de precios— depende de la actitud del gobierno francés.

Los delegados no pudieron ponerse de acuerdo en la sesión de hoy, la cual fué suspenlida hasta mañana, mientras Paul Devinant, delegado francés, iba a París a conferenciar con su gobierno.

Las naciones exportadoras han pedido a los importadores que rebajen los aranceles tan pronto como el trigo se mantenga por espacio de cuatro meses consecutivos a 11.47 francos oro por quintal ($0.60 por bushel).

Las naciones importadoras quieren que el precio sea de 12.5 a 13 francos por quintal.

Se espera que las demás naciones importadoras acaten cualquier decisión que haga el gobierno francés. Las grandes naciones exportadoras han acordado por el momento restringir sus cosechas y controlar las exportaciones, siempre que los importadores reduzcan sus aranceles.

La opinión general es que no se llegará a un acuerdo antes del sábado.

Falsificadores en el presidio de Leavenworh

Los más hábiles delincuentes de los Estados Unidos en ese ramo están en la cárcel dicha

WASHINGTON, agosto 25. (AP.)—la rápida intervención del servicio secreto federal fué motivo de que se descubriese un complot para falsificar dinero dentro de la penitenciaría de Leavenworth.

Actuando de acuerdo con informes dados por los agentes del servicio secreto, los guardias del presidio registraron minuciosamente todos los edificios, hallando en varios lugares materiales usados para la falsificación de billetes.

H. D. Powers, fisiólogo auxiliar del Departamento de Sanidad del Gobierno, ha sido suspendido de empleo y sueldo mientras se lleva a cabo la investigación. Algunos materiales fueron hallados en una sección de la penitenciaría supervisada por él.

Es necesario una vigilancia constante para impedir las falsificaciones en Leavenworth, dijo el Departamento de Justicia, porque los más hábiles falsificadores están recluídos en ella.

ST. LOUIS, Mo., Agosto 25. — El promedio de muertes ocurridas en la epidemia de «enfermedad del sueño» que azota esta región, subió hoy a aproximadamtente uno en ocho, mientras los médicos, trabajando día y noche, trataban de averiguar las causas del extraño mal.

Hoy ocurrieron otras tres muertes, llegando a 28 el total anotado desde el día 30 de Julio.

Varios casos de inflamación del cerebro han ocurrido también en Fort Worth.

Hasta el medio día de hoy había 210 casos de la enfermedad en St. Louis, pero existe la creencia de que haya muchos otros casos de carácter benigno, que no estén recibiendo asistencia médica.

Bajo la acusación de haber asesinado a una ex artista, fué arrestado un empleado de una joyería de Washington

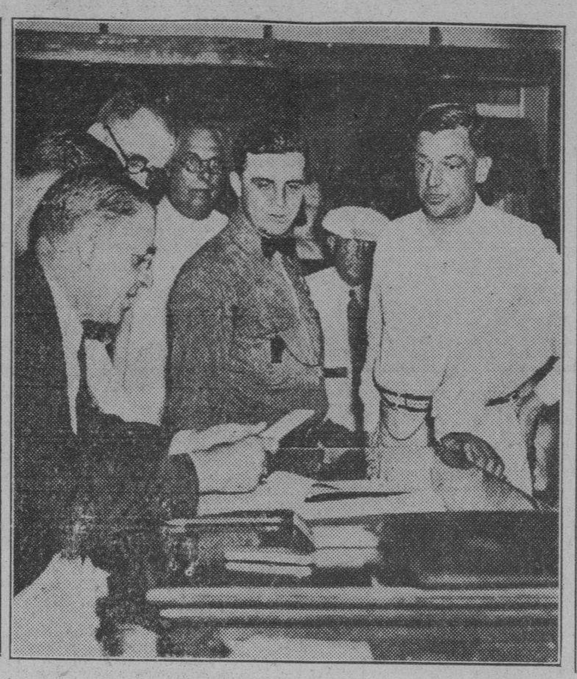

La fotografía muestra a John C. Mulligan (con camisa blanca sin corbata), empleado de una joyería de Washington, durante las investigaciones relacionadas con la muerte de Mrs. Ella M. Shordt (izquierda), ex-actriz, que fué hallada muerta en su cama en una casita de Mt Ranier, donde ambos vivían. Mulligan han sido acusado de asesinato.

Francia trata de llegar a un acuerdo con Rusia, contra Alemania

Treinta y tres preeminentes judíos alemanes sufrieron la confiscación de sus bienes y la pérdida de cartas de ciudadanía alemana

El acuerdo adoptado por la VIII Conferencia Internacional sionista de Praga, respecto a la concertación de un Convenio con el Gobierno Nazi, fué censurado por varios delegados

NUEVA YORK, agosto 25. (AP.)—La visita del ex premier Eduardo Herriot a Moscú, se interpreta en los círculos internacionales de Nueva York como señal de que Francia trata de llegar a un acuerdo de índole económica con Rusia con el fin de perjudicar a Alemania.

Aunque el líder radical francés ha dicho que su visita es puramente personal, algunos observadores de asuntos extranjeros — especialmente en lo que se refiere al comercio— creen que el viaje de Herriot le añade importancia al tratado comercial franco-ruso.

Herriot llegaba hoy a Odessa, procedente de Constantinopla.

CONFISCACION DE PROPIEDADES JUDIAS EN ALEMANIA

BERLIN, agosto 25. (AP.)—Las propiedades de 33 preeminentes judíos alemanes, han sido confiscadas y sus cartas de ciudadanía han sido canceladas, debido a sus actividades en el extranjero.

Recientemente el gobierno nazi aprobó una ley castigando a todos los alemanes que hacían campaña antihetleristas en el extranjero.

El ex canciller Phillip Scheideman el ex congresista Rudolph Breitscheid y los escritores Dr. Lion Fauchtwanger, Heinrich Mann y Ernest Toller están en la lista de personas que han perdido sus propiedades y ciudadanía.

CENSURAN EL ACUERDO DE LOS JUDIOS CON EL GOBIERNO NAZI

PRAGA, Checoeslovakia, agosto 25. (Agencia Telegráfica Judía.)—La décimooctava conferencia zionista, que ayer acogió con grandes aplausos el anuncio de la concertación de un tratado con el gobierno nazi para permitir la exportación de capital judío a la Palestina, mediante embarques de productos alemanes, oyó hoy a varios delegados censurar el referido acuerdo, diciendo que era «dañino y contrario a los intereses económicos de la nación judía.»

Meer Grossman, director de la facción denominada «Revisionistas Democráticos», advirtió a los congresistas que el boycott internacional llevado a cabo contra Alemania en el mundo entero quedaría roto si se permitía la entrada a Palestina de productos alemanes en grandes cantidades.

Grossman presentó una declaración oficial al Congreso demandando que el comité ejecutivo de la organización sionista informase al Congreso si estaba enterado de las negociaciones y si éstas habían sido hechas con su consentimiento.

Lo que recibía del Estado el doctor Mariano Aramburo

Era en remuneración de servicios técnicos muy valiosos.

El nombre del sabio profesor de Derecho doctor Mariano Aramburo y Machado, hombre cuya depurada moral lo mantiene a cubierto de toda sospecha de indignidad, apareció en la lista de personas pagadas con cargo a los fondos secretos de la Renta de Lotería.

La siguiente carta honra a su autor y no necesita comentarios, explica, o mejor dicho demuestra, que al ilustre tratadista se le remuneraban servicios profesionales con justo motivo, pero con injusta mezquindad.

Dice así:

Habana, 23 de agosto de 1933

Sr. Director del DIARIO DE LA MARINA.

Mi distinguido compañero:

Acabo de enterarme de que hace unos días se trasmitió por radio la noticia de que en la lista de personas que recibían cantidades con cargo al crédito de los gastos secretos del depuesto presidente Machado figura el doctor Mariano Aramburo con doscientos pesos mensuales.

Es verdad que el doctor Aramburo recibió del Gobierno esa cantidad durante ocho o diez meses, a partir, si no recuerdo mal, del mes de julio de 1932. Pero la recibió por un título moral y jurídicamente inatacable, porque esa fué la remuneración por el exigida al Secretario de Justicia cuando este, al reorganizar la Comisión Nacional Codificadora en la indicada fecha, se empeñó en que el doctor Aramburo, cuyas relaciones con el Gobierno estaban rotas, y bien rotas, desde mucho antes, le redactase el Libro III del proyecto de Código Civil.

Cumplido el encargo con la maestría que era de esperarse de tan profundo jurisconsulto y consumado lingüista, el doctor Ramón A. Catalá puso el trabajo en mis manos, a ruego del doctor Aramburo, para que yo, a mi vez, lo pusiese en las del Secretario de Justicia, quien me indicó lo entregase al presidente de la Comisión Nacional Codificadora, como lo efectué inmediatamente.

También exigió el doctor Aramburo, como condición para encargarse del expresado trabajo y en el ejercicio de un derecho indiscutible, que se le reinstalase en el cargo de Director de la Oficina de Proyectos Legislativos, lo que le fué concedido con la estipulación de que mientras durase la penuria del Tesoro el doctor Aramburo no percibiría la dotación que corresponde a dicho cargo, sino tan sólo esos doscientos pesos mensuales, que le fueron abonados con cargo al citado crédito y cuya procedencia no conocía el doctor Aramburo, ni tenía por qué preocuparle.

Debo añadir, para que todo se sepa, que cuando el doctor Aramburo partió para el extranjero en el mes de abril próximo pasado solicitó del Gobierno los seis meses de licencia sin sueldo a que tenía derecho; y que previniendo que no le fuera concedida la licencia, por causa de su notoria aversión al Gobierno, dejó en poder del doctor Catalá la renuncia de su cargo, que yo entregué personalmente al Secretario de Justicia cuando por fin me convencí de que no le sería concedida la licencia.

Un imperativo de mi conciencia me constituye en la necesidad de suplicarle, señor Director se sirva disponer la publicación de esta aclaración, para que se sepa lo que hay de cierto en este particular y no quede mancillada en el concepto público, o por lo menos en tela de juicio, la buena reputación de un prócer cuya limpieza de alma jamás pondrá en duda quienes le conozcan bien.

Con gracias anticipadas me es grato ofrecerme a sus órdenes como su muy atento servidor y amigo,

DOMINGO VILLAMIL.

Ex Secretario de la Dirección de Proyectos Legislativos.

El Gobierno de Estados Unidos gestiona oficialmente del de Grecia que extradite a Insull

En Wáshington se confía en que esta vez han de tener éxito las gestiones

CHICAGO, agosto 25. (AP.)—Una nueva gestión, hecha para poner fin a la libertad personal de Samuel Insull en Grecia y traerlo a la justicia ante tribunales americanos, fué anunciada hoy por funcionarios del Departamento de Justicia.

Oficialmente se le ha pedido al gobierno de Grecia la detención y extradición.

Insull se burló de los esfuerzos hechos por el estado de Illinois el año pasado para traerlo a los Estados Unidos para ser juzgado por delitos de estafa y robo, pero los funcionarios en Washington aseguran que esta vez las gestiones no fracasarán.

El Fiscal federal Dwight H. Green dijo: «Según lo estipulado en el tratado entre los Estados Unidos y Grecia, ratificado y promulgado el día 1 de noviembre de 1932, éste es un delito que permite la extradición de su autor.

Un programa comprensivo para la rehabilitación del trigo en los mercados del mundo fué acordado ayer

LONDRES, agosto 23. (AP.)—La Conferencia Internacional de Trigo llegó a un acuerdo hoy, aprobando un programa comprensivo para la rehabilitación de ese importante producto en los mercados del mundo.

Los representantes de la mayoría de las 31 naciones que asistieron a las sesiones comenzadas el lunes pasado, firmaron el acuerdo.

Este fué posible cuando los dos grupos fijaron el precio de 63.08 cts. moneda americana por huacal. Este precio debe mantenerse por espacio de cuatro meses, para que las naciones importadoras bajen los aranceles.

Las naciones pequeñas no firmaron el acuerdo hoy, pero se espera que lo harán más adelante. La aceptación general, sin embargo, hace posible la preparación de un programa para las cuatro principales naciones exportadoras: Estados Unidos, Canadá, Argentina y Australia.

SE DUDA DE QUE ARGENTINA OBTENGA BENEFICIOS DEL ACUERDO DEL TRIGO

BUENOS AIRES, agosto 25. (AP.) Los negociantes entrigo expresaron hoy la opinión de que el acuerdo tomado en la conferencia de Londres no beneficiará a la Argentina, a no ser que se aumente el precio a más de ocho pesos por quintal, o sea 73 centavos americanos por bushel.

VERA VERDURA LLEGO A PANAMA CON SU ESPOSA

PANAMA, agosto 25. (AP.)—El ex senador Manuel Vera Verdura, cuya residencia en Matanzas fué totalmente destruída por los revolucionarios cubanos, llegó hoy a este puerto a bordo del vapor «Pennsylvania» con su esposa.

También llegó en el mismo barco Rafael Alfonso, ex jefe de la Aduana de la Habana, con su familia.

Vera Verdura se siente optimista sobre el futuro de Cuba.

«La situación está mejorando rápidamente—dijo—; el actual Secretario de Gobernación, Laredo Bru, es un hombre de gran prestigio. Espero que el país se tranquilizará en breve.»

Varias personas lesionadas ayer en una panadería

Un grupo de individuos atacó el establecimiento, y después de apelear a todos se marchó

En la noche de ayer fué asaltada por unos diez individuos la panadería «La Medalla de Oro», situada en Zaldo 27, de la propiedad de Baldomero Roset y Hnos., resultando heridas cinco personas que allí se encontraban conversando amigablemente.

Nómbranse los lesionados Francisco Fane Quesada, de 40 años, vecino de Zaldo 25; Ramón Cueto Suárez, residente en igual calle, número 27; Julián Sardiñas Casanova, de 28 años de edad, de Zaldo 25; Ramón García Fernández, de 25 años, vecino de Zaldo 27 y Manuel Roset Otero, encargado de la citada panadería y residente en la misma. Todos fueron asistidos por el Dr. Guerrero, de graves contusiones diseminadas por la cabeza.

Ante el sargento Pastor, de la 10a. Estación de Policía, prestaron declaración los lesionados, quienes expusieron que ellos se encontraban en el establecimiento conversando amigablemente, cuando de improviso se presentaron en un automóvil unos 10 o 12 individuos blancos, desconocidos, quienes a palos la emprendieron con ellos, dándose después a la fuga.

Ignoran el motivo de la agresión, toda vez que la panadería no está en huelga ni sus obreros han infringido ninguna de las cláusulas del Reglamento.

El Dr. Edelmann tomará posesión del Supremo, hoy

Cesaron los Dres. Martínez Escobar y Ortiz Casanova. El primero será vuelto a nombrar

Hoy, a las diez de la mañana, ante el Tribunal Pleno del Supremo, prestará juramento y tomará posesión de su cargo de Presidente de dicho Organismo Judicial el doctor Juan Federico Edelman, designado recientemente por el señor Presidente de la República.

Asistirán al acto, del que dará fe el doctor Leandro J. Cañizares, secretario de gobierno del Tribunal Supremo, además de todos los magistrados del mismo, los de la Audiencia, los jueces de la Habana y funcionarios y subalternos del Poder Judicial.

SE DESPIDIERON LOS DOCTORES ORTIZ CASANOVA Y MARTINEZ ESCOBAR

A virtud del decreto presidencial firmado el pasado jueves y publicado en la Gaceta Oficial de ayer, edición extraordinaria, declarando nulas y sin valor alguno las designaciones de magistrados del Tribunal Supremo hechas por la anterior administración con posterioridad al 20 de Mayo de 1929, cesaron en sus cargos de magistrados del citado Tribunal los doctores Julio Ortiz Casanova y Manuel Martínez Escobar, a quienes comprende la citada resolución.

Ambos magistrados se despidieron de sus compañeros, a los que desearon éxitos en su cometido.

Se estima que el doctor Manuel Martínez Escobar, que fué nombrado precisamente en este año, volverá a ser designado, ya que se trata de un magistrado de limpia historia y que honra la administración de Justicia por su rectitud y competencia.

He aquí al Canciller Engelbert Dollfuss y a Adolfo Hitler, los hombres que rigen en la actualidad los destinos de dos grandes naciones europeas, Alemania y Austria. Como conocerán nuestros lectores por las informaciones cablegráficas las relaciones entre ambos países se han hecho muy tirantes últimamente con motivo de haberse afirmado que junto a la frontera se hallaban más de 6,000 exilados dispuestos a invadir el territorio austriaco. La eterna lucha entre los pueblos, provocada por la también eterna ambición de los hombres.

M.E.C.D. 2016