1ª SECCION

SERVICIO DE THE ASSOCIATED PRESS. Esta queda autorizada para usar nuestro servicio y noticias de información.

HILO DIRECTO CON NUEVA YORK

DIARIO DE LA MARINA

El DIARIO DE LA MARINA es el periódico más antiguo de Cuba. Fué fundado en el año mil ochocientos treinta y dos.

SERVICIOS ESPECIALES DE ESPAÑA

1ª SECCION

CIENTO UNO.—NUMERO 225 ACOGIDO A LA FRANQUICIA POSTAL HABANA, LUNES, 21 DE AGOSTO DE 1933.—SANTOS MAXIMIANO Y JUANA FRANCISCA TIEMPO PARA HOY: VARIABLE PRECIO: CINCO CENTAVOS

UMEROSOS MUERTOS CAUSA UN TEMPORAL EN ESTADOS UNIDOS

sados los coroneles Rosal y nitez de haberse repartido la ma de $100.000 ilegalmente

o, Herrera y todos los demás oficiales del to serán llamados al servicio, y si no responden, serán declarados desertores. Circular del Est. Mayor del Ejército

PRESIONES

rt era un tipo lombrosiano, cionaba, indefectiblemente, e la sangre.

el en la tragedia cuyo epí- mos viviendo, no fué el de ia, refinado en el crimen, de un atrabiliario que, por superable, mandaba a cer- lo Herodes, cuantas cabezas ojaban sospechosas de alo- mal pensamiento para el del que dependía su segu- sonal.

as que hizo lo caracterizan hombre excesivamente mie- a iracundia se concentra en u objetos causantes de sus La furiosa reprensión de víctima al vigilante Braga conducido con vida a la al estudiante Rubiera rendió a Rubiera en un tu- gurándose que se trataba ero, y a la brutal reprensión fe replicó que él no era o. Sería curioso saber por ersiguen hoy); las torturas nda someter al infeliz es- y lo gozoso que se muestra mata su obra homicida son de que el cerebro de este te no era el de un hombre

quédese para los antropólo- siquiatras el estudio de este esante de la criminología. otros fué y seguirá siendo de muerto un perfectísimo que mandó a asesinar a como Carlos Fuertes Blan- su estúpida quimera de que- par el pensamiento revolu- segando las cabezas de los sin comprender lo que, por e tiene ya olvidado en el que la represión cruenta de miento noble precipita su

El Estado Mayor del Ejército, Sección de Orden Público, dictó ayer la siguiente disposición:

«Habana, agosto 20 de 1933.

«Se hace saber para conocimiento y observancia por los miembros del Ejército, que el procedimiento a seguir en los casos que un ciudadano o miembros de agrupaciones o asociaciones cuya finalidad tienda al mejoramiento y depuración de las costumbres públicas, presenten ante las autoridades militares denuncias de hechos perseguibles de oficio o soliciten la detención de individuos u ocupación de objetos, dichas autoridades les informarán que esas denuncias deben producirlas ante el Ministerio Fiscal o Juez de Instrucción, o Juez Correccional, o Funcionario de policía, y que las detenciones de individuos u ocupación de objetos deberán solicitarlas de los miembros de la policía, excepto en los casos de delito flagrante que deberán los miembros de las fuerzas armadas proceder a la detención de los delincuentes y ocupación de los instrumentos o cuerpo del delito para dar cuenta a la Autoridad Judicial competente».

SERAN LLAMADOS AL SERVICIO

Informes adquiridos por el reporter le permiten decir que dentro de breve tiempo el Estado Mayor del Ejército dictará una orden llamando al servicio activo a todos los miembros de las Fuerzas Armadas que se encuentren retirados, de acuerdo con la ley de la materia, declarándose desertor a aquél que no concurra al llamamiento. Esa orden comenzará con el general Gerardo Machado, que es brigadier retirado y con el general Alberto Herrera, también retirado, ambos fuera del territorio nacional y abarca considerable número de oficiales que están en sus mismas condiciones.

NO HABRA ASCENSOS POR AHORA

Según nuestras noticias, por el momento no habrá ascenso alguno en el Ejército y, posiblemente, las plazas que queden vacantes, a virtud de la depuración que se está haciendo en las Fuerzas Armadas, quedarán amortizadas.

Los ascensos no se harán hasta el año 1935 en que tomará posesión el nuevo Presidente electo de la República.

BENITEZ Y ROSAL

Sobre los coroneles Manuel Benítez y Luis del Rosal pesan graves cargos, entre ellos el haberse repartido una fabulosa cantidad de dinero, que se hace ascender a cien mil pesos por un embargue de azúcar fraudulento en el puerto de Manzanillo. Ambos oficiales han sido recluídos en la Cabaña, como se sabe y han sido ya examinados por el Estado Mayor para que expliquen su actuación.

Al cesar el coronel Rosal de jefe del Distrito de Oriente, ha quedado en su lugar el teniente coronel Arquímedes Méndez, recientemente ascendido al cargo.

EL PRACTICO PANNE, ACUSADO

Ha sido acusado de cometer hechos delictuosos durante la pasada administración el práctico del puerto señor Panne, íntimo del ex jefe del Distrito Central señor Izquierdo, y del general Molinet, ex secretario de Agricultura. Se le acusa, también de haber traicionado la revolución de 1931, delatando la salida del general Mario G. Menocal y del coronel Carlos Mendieta, que fueron apresados en Río Verde.

LA LLEGADA DE MENDIETA

Los líderes nacionalistas doctor Miguel Suárez Gutiérrez y Carlos Manuel Alvarez Tabío, saludaron ayer al secretario de la Guerra y le dieron cuenta del próximo arribo a la Habana del coronel Carlos Mendieta con el doctor Roberto Méndez Peñate. A dichos señores acompañaba el señor Juan G. Viña, conocido industrial de esta ciudad.

EL SECRETARIO DE LA GUERRA

El secretario de la Guerra, señor Castillo Pockorny, despachó durante todo el día y la noche de ayer en el Castillo de la Fuerza, retirándose sobre las cuatro de la tarde para asistir con su ayudante el capitán Cancio Bello, al sepelio de los restos de la señora madre del doctor Carlos Saladrigas, secretario de Justicia, regresando para reanudar sus labores. También trabajó intensamente el teniente coronel Erasmo Delgado, comandante militar de la plaza, así como todos los oficiales del Estado Mayor.

DIRECTORIO TUDIANTIL NIVERSITARIO

a, agosto 19 de agosto 1933. o a nuestro conocimiento o de la prensa, que por de ese Directorio se tiene de erigir un monumento en eles de la Universidad, al le catedrático Gonzalo Frei de, asesinado cobardemente sicarios del monstruo Ma- en cuyo monumento se pon- tarja con los nombres de estudiantes caídos en aras ertad y la Justicia para el Cuba, rogamos se incluya e de Ernesto León Fernán- idado el día 18 de agosto

aremos de recordar los ele- ritos revolucionarios y pa- y de honorable caballerosi- poseía Ernesto León por rlo innecesario ya que en el Estudiantil Universitario miembros que seguramente tarán con cariño y vene-

León Fernández que for- elevadísimo concepto de la y del decoro, imitó el ejem- quel otro gran cubano lla- ixto García, que escogió en- bajo un régimen de opro- rgüenza, considerando de- todas sus esperanzas y es- e devolver a la Patria opri- libertad usurpada por el ti- penoso suicidio, esto último. e abajo firmamos, compa- volucionarios de Ernesto udiantes unos y jóvenes re- rios otros, que compartimos s acciones e ideas revolu- en la fracasada revolución de 1931, hacemos un lla- al Directorio Universita- dole se honre dicho monu- n una tarja dedicada tam- te caído e inolvidable com-

Sintas; Aurelio C. Bedri- ía. Ramírez Corria; Angel Pedro González de la Fe; Silvera; Guido Bruselas; diola; Raúl Limas; Carlos Julio J. Medina; Francisco delardo García; Nicolás P. canor González Peña; Gon ton; Ezequiel Fernández; Valdés.

DO PIENSA IR AL DA, EN LUGAR DE IR ADELFIA O ALEMANIA

AU, Bahamas, 20 de agosto. to de los ayudantes del ex e Machado, de Cuba, dijo e que es muy posible que de refugiados salga de aquí Canadá el próximo domingo. ente se había dicho que el Machado iría directamente dos Unidos para reunirse milia en Filadelfia.

Presidente de Cuba conti- rado en su hotel en Nas- nde se refugió a raíz de la su gobierno.

"CUBA NO HA ENTRADO AUN EN CONVALECENCIA"

"El régimen machadista murió sin sucesión. Convertirse ahora en su heredero equivale a suicidarse"

El general Menocal ha denominado «la revolución de todos» a la que derrocó el régimen de Machado. Dice: «el Gbno. Provisional debe hacer efectivo un programa revolucionario

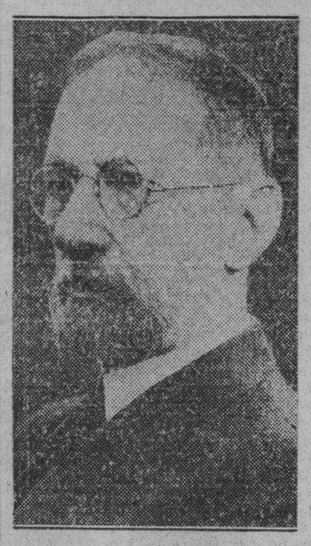

General Mario G. Menocal, ex Presidente de la República, llegado ayer por la mañana del exilio, inesperadamente. Vino de incógnito, en avión, para evitar manifestaciones públicas.

AL PUEBLO DE CUBA

Regreso a la patria. Fuí al destierro, como antes a la prisión, por mantener inquebrantablemente los principios reivindicadores de la más heroica, larga y sangrienta de las revoluciones de América.

Y retorno con la misma fe en los destinos de Cuba, y la misma confianza en el patriotismo de mi pueblo, con que marché a tierras hospitalarias, pero extrañas, el 2 de julio de 1932.

Al volver, mi primer recuerdo, emocionado y reverente, es para cuantos han muerto en defensa de los ideales revolucionarios. Después, mi saludo respetuoso y sentido al pueblo de Cuba, artífice de su propia victoria; artífice de una victoria que ha conmovido al mundo, por la perseverancia y valentía en el magnífico esfuerzo.

La huelga obrera revolucionaria y el cierre generalizado del comercio y las industrias, han sido—con otros—factores de triunfo. Y han concurrido al éxito de Cuba—realzando el prestigio de Cuerpos gloriosos que deshonraron algunos desdichados—el Ejército, la Marina y apreciables fuerzas de policía.

El magisterio abnegado y cívico, así como valiosos núcleos de empleados públicos, ayudaron con discreto apoyo en unos casos y con francas actitudes en otros. La conducta de los funcionarios de Telégrafos y Correos—en horas de aguda crisis—haría honor a cualquier país.

La Universidad se ha santificado. Si los profesores han sido generalmente dignos, los estudiantes han rivalizado en el empeño de inmolarse por la conquista de justicia y libertades. Lucen hermanados en el martirio glorioso con los que cayeron el 27 de noviembre de 1871.

Muchos profesores y alumnos de Institutos, Escuelas Normales y otros centros docentes, han observado inejorable conducta.

Los diversos elementos oposicionistas han cooperado en la dura jornada. Tres años ha durado la lucha de civismo, de sangre y de muerte; pero al fin vemos triunfante a la República; porque ha triunfado lo que yo justamente llamaría «la revolución de todos».

Si los distintos elementos destacados y modestos de las ciudades han coincidido en la pugna dignificadora, los elementos campesinos—de alto relieve o de condición humilde—han puesto sus fuerzas al servicio de las supremas finalidades perseguidas por la sociedad cubana.

Los grupos femeninos han aportado concurso de primera línea. En estas horas, con Cuba aparece victorioso el admirable esfuerzo de la Mujer.

Los guerreros de la Independencia—con infortunadas excepciones fieles a su pasado—han cumplido como buenos. De las masas ciudadanas de los partidos políticos, salieron para la patriótica justa hombres y energías indiscutibles. Y sería impropio olvidar que significados extranjeros, con afectos e intereses en Cuba, han ayudado a la magna obra de reivindicación.

El periodismo sano y fuerte ha cooperado también. Entre los perseguidos, exilados o muertos, el periodismo puede ufanarse de nombres que enaltecen a la prensa y a la patria.

En el instante de mi regreso, pecaría de ingrato si no tuviese palabras de profundo reconocimiento para diplomáticos y cónsules generosos, que nos ampararon cuando Cuba parecía una isla por civilizar. Las banderas amables de países amigos, nos ofrecieron salvadora hospitalidad.

Las realidades aconsejan que el Gobierno Provisional coopere en el esfuerzo por hacer totalmente efectivo el programa revolucionario. El régimen machadista murió sin sucesión. Convertirse en su heredero equivale a suicidarse. Lo que conviene a Cuba es una renovación de su estructura política. Sería erróneo un plan reconstructivo que tuviera por esenciales bases los restos vacilantes de un régimen popularmente repudiado. Y para que renazcan las fuerzas económicas, se abran cauces al trabajo y vuelva el crédito, resulta indispensable que esté satisfecho y esperanzado el país.

No aliento otra aspiración que la de propender al bienestar de la patria. Deseo contemplarla pronto sosegaya feliz.

Mi anhelo principalísimo consiste en lograr que se lleven a la práctica íntegramente los puros ideales revolucionarios, como punto de partida para una vida republicana juiciosa, honesta y sin angustias. Porque, si exigentes circunstancias han provocado hechos dolorosos, preciso reconstituir la República de manera que en su seno todos piedan sentirse amparados y dignos.

Mucha sangre y mucho luto ofrece por ambas partes el balance cubano. Y a todos corresponde hacer esfuerzos para que se atenúe la gran pena común.

No se ha hecho para el privilegio de nadie «la revolución de todos».

Habana, agosto 20 de 1933.

M. G. MENOCAL.

Reclaman a la Dra. Landa para la E. del Hogar

Las profesoras de la E. Normal piden mejoras para el plantel. Visitas al Secretario de I. P.

He aquí las comisiones que visitaron la Secretaría de I. P. con el objeto de entrevistar al doctor Guillermo Belt.

Comisión de graduados de la Escuela del Hogar, con el objeto de pedir la reposición de la doctora Angela Landa, en la Dirección de la misma.

Comisión de la Unión de Maestros de Marianao, con el propósito de hacer al doctor Belt una petición.

Comisión de profesores de Pinar del Río, para hacer entrega de la copia de la exposición dirigida al doctor Martínez Sáenz, Secretario de Hacienda, sobre su angustiosa situación y pidiendo al doctor Belt su cooperación.

Nutrida Comisión de alumnos abecedarios de la E. T. Industrial, para pedir la destitución de profesores y otros asuntos de importancia relacionados con dicho plantel.

Comisión de profesoras de las E. Normales para pedir mejoras en la organización de dicho establecimiento de enseñanza.

Visitaron también al señor Secretario el comandante Américo Lora, el señor Presidente de los Nacionalistas de Güines, el señor Radio Cremata, el doctor Manuel Costales Latatú y otros más que no recordamos.

Visitaron al doctor Luis A. Baralt, Subsecretario del ramo, los doctores Remo y Bisbé, la señora Emma Pérez Téllez, los señores Tomás Montó, doctor La Torre, Leonides Vicente, doctor E. Valdés Castillo, doctor Roberto Verdaguer, doctora Carolina Poncet y señora Pardo Suárez.

Además, se encontraban ayer en la secretaría numerosos maestros, inspectores y alumnos de diversos centros de enseñanza.

SE REUNIERON AYER LOS MAESTROS SUSTITUTOS DE LA HABANA

Ayer se reunieron en la Secretaría de I. Pública los maestros sustitutos de la Habana, designando una Comisión para que estudiera diversos asuntos, entre ellos la ocupación de las interinaturas y las licencias dadas. Componen la Comisión designada las señoritas Esperanza Quesada, Rosa Idalia Rodríguez y Esther Matamalas, y los señores Raúl Lemourt, Enrique Guzmán y Pastor Laón.

CITADOS LOS MAESTROS Y AUXILIARES SUSTITUTOS DE LA E. DE KINDERGARTEN

Se cita a los maestros y auxiliares sustitutos de la Escuela de Kindergarten para que concurran el martes a las 9 a. m. a la S. de I. Pública, donde se tratará de un asunto de gran importancia.

LA ALCALDIA DE FACTO DE SANTIAGO DE LAS VEGAS

Al honorable señor Secretario de Gobernación ha sido elevada una solicitud del «Comité Revolucionario de Santiago de las Vegas, integrado por estudiantes, intelectuales, profesionales, proletarios, etc., en la cual le piden, de acuerdo con el criterio de dicha Secretaría, de nombrar a los gobernadores y alcaldes de facto entre los elementos revolucionarios desprovistos de carácter político, que para la Alcaldía de este término sea designado el señor Francisco Simón, destacado escritor y periodista que desde hace más de diez años representa al DIARIO DE LA MARINA en esta localidad.

El «Comité Revolucionario», del cual es secretario el joven Director de «Heraldo Santiaguero», señor Luis Pérez, estudiante y periodista de limpia ejecutoria revolucionaria, que fué víctima de constante persecuciones por los esbirros del machadato nos declara que confían en que el Dr. Laredo Bru acceda a su solicitud al comprender que el gobierno revolucionario se beneficiaría con la cooperación del señor Simón.

VEINTIDOS ESTADOS DIERON YA SU RATIFICACION A LA LEY ANTIPROHIBICIONISTA

SAN LUIS, agosto 20 (AP.)—Missouri ratificó hoy la Enmienda Vigésimaprimera, elevando a 22 el número de Estados que han votado en contra de la prohibición.

Las elecciones carecieron de interés y los húmedos triunfaron en proporción de tres a uno. No habiéndose terminado aún el escrutinio completo la votación era de 483,416 húmedos contra 135,389 secos.

Sumner Welles triunfó en su delicada misión, demostrando que es un buen amigo de Cuba

El «New York Times» estudia la situación de Cuba y acepta que hay muchos obstáculos qup entorpecen la rehabilitación completa del país, pero espera que pronto habremos mejorado

NUEVA YORK, agosto 21 (lunes.) (AP.)—El «New York Times» dice hoy en un editorial titulado «Política cubana»:

«Al regresar a su antiguo cargo en la Subsecretaría de Estado el embajador Welles tiene en su haber su gran actuación en Cuba. El propio Embajador sería el primero en protestar si se tratase de alabarlo demasiado. El no fué quien creó la situación a la que tan bien supo buscarle la solución. Cuando fué en misión especial a la Habana, la situación política había llegado a su punto culminante. Lo que hizo el Embajador dando muestras de ser un perfecto diplomático y un hombre de clara visión, fué ofrecer sus buenos oficios personales, primero persuadiendo al presidente de que debía hacerles ciertas concesiones a los oposicionistas, y luego, cuando esto no fué suficiente, buscar la fórmula para que Machado pudiera retirarse temporalmente. Pero mientras todo esto estaba aún en el aire, la revolución hizo explosión—el ejército se convirtió en un dios—y el resto lo sabemos. Durante toda la situación tan delicada y difícil, el embajador Welles demostró ser no sólo un gran diplomático, sino también un gran amigo de los cubanos. El gobierno provisional se hubiera alegrado de tenerlo en la Habana por más tiempo, pero se retira tranquilamente a su puesto de subsecretario de Estado, llevando sus laureles modestamente.

«Cuba ha tenido una enfermedad larga y no puede decirse bajo ningún concepto que ha entrado siquiera en un período de franca convalecencia. Hay muchos obstáculos que entorpecen su rehabilitación completa. Estos son principalmente de índole comercial e industrial. Ofertas de ayuda han llegado de Washington, pero el gobierno de Roosevelt no quiere obligar a Cuba a aceptar un plan americano. Al principio se dijo que un grupo de expertos financieros americanos iría inmediatamente a Cuba, pero más tarde se supo que no harían el viaje si no eran invitados directamente por el gobierno cubano. Debemos respetar a Cuba independiente en la misma forma, durante las negociaciones relacionadas con el nuevo tratado comercial, especialmente en lo que se refiere a las exportaciones de azúcar cubano. El presidente Roosevelt tendrá que ayudar a los azucareros americanos, quienes ya están protestando contra el propuesto aumento de la cuota cubana, y contra la concesión de preferencias arancelarias al azúcar de la isla. Hasta que el pueblo cubano esté más tranquilo, será mejor aplazar los planes para el ajuste de las deudas y para las negociaciones sobre el nuevo tratado de reciprocidad.»

Mr. Sumner Welles

LA SECRETARIA DE GOBERNACION DEPURA LOS FONDOS DE INSCRIPCION DE EXTRANJEROS Y DE DESOCUPADOS

Ordenó que no sea pagado cheque alguno, a menos que no vaya firmado por el doctor Laredo Brú

El doctor Laredo Brú, Secretario de Gobernación, hizo comparecer ayer al señor José Agustín Ariosa, del Banco del Canadá, y al señor F. Villamil, del Banco de Boston, para solicitar de ellos informes sobre el saldo de las cuentas que tenía en dichas instituciones el anterior Secretario de Gobernación, doctor Zubizarreta, como tal funcionario.

De esas cuentas, una corresponde al Fondo de Inscripciones de Extranjeros y la otra al Fondo de Desocupados.

El Secretario participó a los señores Ariosa y Villamil que no sea pagado ningún cheque con cargo a dichos fondos a no ser que vayan firmados por él.

Aclaración del Directorio de la Universidad

No intervino en el «paseo» que dieron al cadáver de Ainciart, que fué finalmente incinerado

Anoche nos honró con su visita un destacado miembro del Directorio Estudiantil Universitario, testigo principal y aun protagonista—a pesar suyo—en la escena en que él hizo finalizar el deplorable espectáculo de un cadáver profanado por la multitud excitada: el de Ainciart.

En servicio a la verdad y por los fueros del prestigio universitario y estudiantil, nos hizo el ruego de publicar una afirmación, para nosotros hipersuperflua: que el Directorio Estudiantil Universitario no tuvo la menor intervención en el suceso.

Conste así, con singular complacencia nuestra.

EL SUCESO

El relato que escuchamos a un testigo presencial del macabro «paseo» con que fué profanado ayer el cadáver de Ainciart, puede sintetizarse así:

«En un camión fué sacado del Cementerio de Marianao y llevado por la barriada del Cerro, con algunos altos en el trayecto, llegando por la Carretera de Rancho Boyeros e Infanta a la explanada de la calle San Lázaro, ante la Universidad».

—Allí, la multitud determinó colgar el cadáver para dejarlo expuesto en condición de ahorcado, pero la cuerda de que pendía el cuerpo quebró y al caer al suelo fué golpeado repetidamente.

—Un estudiante universitario, luego de ver airadamente rechazada su indicación, suplicante, de terminar aquella escena, —que condenó, a pesar de las amenazas de ser linchado—propuso fuesen quemados aquellos despojos, siendo aceptada y cumplida la sugerencia.

Finalmente, en una ambulancia solicitada por otro estudiante, los restos del suicida jefe de Policía fueron reintegrados a su fosa.

El senador republicano Schall pide el embargo de todos los productos que compitan con E.U.

Dice que los Estados Unidos han implantado el comercio libre con la depreciación de la moneda, y que se exponen a ir al abismo o a triunfar, con su falsa política de la inflación

WASHINGTON, agosto 20. (AP). El senador Thomas D. Schall, republicano por el Estado de Minnesota, pidió hoy que se declarase un embargo contra todos los productos extranjeros que compitiesen con los americanos, como parte del programa de rehabilitación nacional.

El senador por Minnesota manifestó que la «elevada» tarifa republicana en realidad era mucho más baja que la tarifa «baja» que defendían los demócratas.

«En realidad estamos entrando en un período de comercio libre—dijo—debido a la depreciación de la moneda».

«Hemos llegado a un punto en la historia económica de los Estados Unidos, en la cual esta gran nación se caerá o surgirá más poderosa que nunca. Entusiasmado con un programa de falsa inflación, este país va directamente hacia el desastre, pero todavía tenemos tiempo de salvarlo si actuamos rápidamente y con sentido común.

«Cada industria y cada industrial debía enviar un representante a Washington para pedir el embargo completo de los productos extranjeros que compiten con los americanos. A no ser que esto se haga inmediatamente, el programa de la NRA, que se considera el salvador de la Nación, será su destructor.

«Tan pronto como suba el nivel de precios, el Canadá, Europa, Asia y Africa comenzarán a inundar nuestros mercados con sus sobrantes de artículos de fábricas y productos agrícolas.

«Esto es sentido común».

BUSQUE el SUPLEMENTO en ROTOGRABADO. Contiene la actualidad gráfica mundial.

Pequeñas embarcaciones fueron azotadas por el más fuerte de los temporales que se recuerdan

ATLANTIC CITY, agosto 20. (AP).—Azotado por la furia del viento, el Océano Atlántico reclamó hoy un elevado número de vidas, y causó daños materiales cuyo valor aun no ha podido ser estimado.

Las pequeñas embarcaciones pesqueras fueron las que más sufrieron, durante la tormenta, que según los supervivientes fué la más terrible que se recuerda en estas costas por espacio de muchos años. Varios barcos, casi destrozados por las olas y el viento, llegaron a puerto esta noche, mientras los guardacostas y varios voluntarios trataban de comprobar el número exacto de víctimas.

Hasta el momento han sido recogidos tres cadáveres. Se cree que otras dos personas hayan perecido, pero hasta el momento no se han recogido sus cuerpos.

CUATRO AHOGADOS

ATLANTIC CITY, agosto 20. (AP).—Al menos cuatro personas perecieron ahogadas hoy en Atlantic City, y muchas otras desaparecieron durante una tormenta que azotó la costa del Atlántico entre esta playa y Cape May.

Los cuatro ahogados estaban en botes que zozobraron en el mar. Además de estas cuatro víctimas, cuya muerte ha sido confirmada, hay cuatro personas que iban a bordo del yate «Goldie R.» que naufragó cerca de la costa, y de quienes no se ha sabido nada. Hay también otras embarcaciones en el área de la tormenta, que aun no han llegado a puerto.

Hoy presentarán el programa azucarero, para su aprobación, al Secretario de Agricultura

El acuerdo tomado entre los remolacheros domésticos y los productores de caña puso fin a una serie de controversias que exponían al riesgo de dejar el mercado azucarero, abierto

WASHINGTON, agosto 20. (AP.) Después de varias conferencias celebradas durante el día de hoy, para ajustar ciertos puntos en el acuerdo tomado para controlar el mercado americano, los líderes de la industria azucarera estaban listos esta noche para presentar su programa completo al secretario de agricultura, Wallace, mañana, a primera hora.

El acuerdo tomado ayer entre los remolacheros domésticos y los productores de caña, puso fin a una serie de controversias, que obligaron al Departamento de Agricultura a advertir que a no ser que se preparase un programa, la industria azucarera tendría que correr el riesgo en un mercado abierto, sin un acuerdo cooperativo.

A los remolacheros se les había asignado una cuota de 1.525.000 toneladas cortas, para su proporción del consumo anual doméstico de aproximadamente 6.250.000 toneladas. No conformes con esto pidieron que se les dejara producir libremente. Ayer se acordó que se les aumentaría la cuota a 1.750.000 toneladas, con el entendimiento que no harían siembras nuevas.

Los representantes de los productores de caña doméstica, dijeron que estaban dispuestos a hacer esta concesión porque creían que la producción remolachera no sería superior al estimado original, a no ser que se ampliasen las siembras.

En el nuevo acuerdo no están incluídos los productores filipinos y cubanos, pero se recomienda el control de las exportaciones de esas áreas, a base de las cuotas dadas en el plan original. Estas cuotas eran 1.700.000 toneladas para Cuba y 855.920 para las Filipinas.

Investigación de la muerte de del Pino

Hemos sido visitados ayer por el señor Rodolfo González del Pino, miembro del Partido Nacionalista, el cual, en su carácter de primo hermano del capitán del Pino, muerto de modo trágico en el asalto por la fuerza pública a una fábrica de medias de Luyanó donde había armas y explosivos para la revolución, el día nueve de agosto del año pasado, expone lo siguiente:

Que por quien corresponda se pida copia de la certificación de la autopsia efectuada al cadáver de del Pino y de su acompañante en aquellos trágicos momentos, el español Felipe Cabezas, natural de Lugo, toda vez que dichos certificados demuestran que las heridas recibidas por ambos en la brillante defensa del local no eran mortales; pero sí las que les fueron hechas a boca tocante, lo que se demuestra por el lugar de esas heridas, trayectoria de los proyectiles, incrustaciones de pólvora, etc.

Agrega nuestro informante que los primeros en penetrar en la casa fueron un teniente del cuerpo de señales llamado Leopoldo Lamiel Sobrado, ascendido a capitán por este hecho, el sargento Peláez, ascendido a teniente, el teniente Prado, ascendido a capitán, el comandante Carrerá, jefe entonces de la Policía y Francisco Aday, jefe de la sucursal de Correos y Telégrafos instalada en los bajos de Sanidad.

Ambos cadáveres aparecieron acribillados a balazos y completamente desfigurados.

El señor González del Pino desea se abra una amplia depuración de estos hechos y que la investigación comprenda a todos los funcionarios que han intervenido de algún modo en los mismos.

OFRENDA DE VENDEDORES DE FLORES A LA MEMORIA DEL ESTUDIANTE ALPIZAR

Hemos sido informados que los humildes vendedores de flores que se sitúan en 12 y 23, cerca del Cementerio de Colón, fueron los que alfombraron la calle que conduce a la necrópolis, de innúmeras flores paar que sobre ellas pasara el cortejo fúnebre que conducía los restos mortales del estudiante Alpizar, asesinado en el Castillo de Atarés bajo el régimen machadista.

Este tributo rendido al joven caído vilmente en aras de la justicia y de la libertad, bien merece que sea conocido del público.

El homenaje a la memoria de Armando André

Reapareció «El Día», periódico que dirigía la primera de las víctimas del régimen pasado

Dos singulares homenajes fueron ayer rendidos a la ejemplar memoria del comandante Armando André, víctima inicial en la horrenda serie que produjo el pasado régimen: piadoso uno y profesional el otro.

Este consistió en la publicación de una edición extra de «El Día», colega que dirigía el gallardo mambí, que fué igualmente experto en el manejo del machete redentor y de la pluma purificadora.

En su reaparición, «El Día» consagró notable parte de sus páginas a evocar aquella figura, que tanto prestigió la prensa como la tribuna, apareciendo reproducidos algunos escritos de los publicados en igual fecha de 1925.

Por su doble cualidad, evocatriz y afectiva, no pudo ser más loable esta delicada consagración de «El Día.»

Amén de esta ofrenda profesional—cuyo éxito nos complace señalar—en la Necrópolis de Colón hubo la piadosa que—por la mañana—rindieron numerosos amigos, compañeros y correligionarios del inolvidable Armando André, en cuyo sepulcro habían sido depositadas muchas ofrendas florales, más valiosas no pocas por humildes y sencillas.

Junto a la tumba del valeroso periodista, artera y cobardemente asesinado, hicieron uso de la palabra los señores doctor Santiago Verdeja y Alberto Vila, quienes en otras épocas dirigieron «El Día», evocando con plena emoción y afecto la imborrable figura del aquel Bayardo cubano.

INTERES POPULAR POR LOS ONCE CADETES NIPONES ARRESTADOS

TOKIO, agosto 20. (AP). — Continúan recibiéndose infinidad de peticiones en la Oficina del general Sadao Araki, Ministro de la Guerra, de personas que solicitan clemencia para los once cadetes que serán juzgados por un consejo de guerra en relación con el asesinato del premier Inukai, ocurrido el año pasado.

Una de las peticiones vino acompañada por nueve dedos meñiques todos ensangrentados, cortados de las manos de otros tantos peticionistas, metidos en una cajita de madera nativa. El escrito, redactado en términos enérgicos, demandaba clemencia para los once acusados.

Los nueve peticionistas eran reaccionarios, encabezados por un estudiante de universidad, discípulo de Mitsuru Toyama, conocido como el «Robin Hood» japonés. Uno de los miembros era un luchador de jiu jitsu profesional. Todos ellos—ninguno mayor de 37 años—manifestaron que estaban dispuestos a sacrificar sus vidas en cualquier momento, para salvar las de los cadetes.

Hasta la fecha se han recibido peticiones, con las firmas de 20,000 personas, escritas con sangre.

M.E.C.D. 2016

FIESTA DE VAQUEROS CONTRA FUNCIONARIOS DE LA S. DE SANIDAD

El Club de Vaqueros de la Habana, con oficinas en Manglar 22, ha dirigido al secretario de Sanidad, doctor Presno, una extensa exposición denunciándole la existencia en el campo de verdaderos truts lecheros, protegidos por el antiguo régimen, «que han puesto su nociva influencia para preterir y arruinar al productor de leche cruda»; que al lograr el apoyo de la administración pública «no siempre han salvaguardado los intereses de la salud pública porque pródigamente han podido transgredir las normas de vigilancia establecidas, llevando al mercado producto en condición que no siempre se ajustaron a los preceptos reglamentarios».

Agragen que los funcionarios de Sanidad al exigir el cumplimiento del Reglamento vigente, se han excedido, dándole interpretación absurda e ilegítima, prevaricando en muchas ocasiones.

El doctor Presno estudiará esa documentada exposición donde se señalan arbitrariedades e injusticias que se cometían con los vaqueros de leche cruda.

MAGNESIA SARRÁ
Sabrosa-Espumante-Anti-Acida
Inmediatamente alivia
Jaquecas. Mareos. Acedias
ASEGURE UN DIA FELIZ
Todas las mañanas tome una cucharada
DROGUERIA SARRÁ
LA MAYOR

UNA SOLA PRUEBA
¡ASMÁTICOS!!
LOFAOL
DROGUERIA "SARRÁ"

FARMACIA
DROGUERIA DE "JOHNSON"
DE TURNO LOS LUNES
ObispoNº30 TELEFONO-A-2129.

LA MAYOR
35 EDIFICIOS
700 EMPLEADOS
SARRÁ
DROGUERIA
ABIERTA TODOS LOS DIAS
TODA LA NOCHE LOS MARTES
A-8026 A-3641

Farmacias de Turno

LUNES

HABANA

Pi y Margall No. 30 esq. a Aguiar A-2121	A-2120
Máximo Gómez 344 . .	M-4690
Ave. de la República y S. Francisco	U-6318
Máximo Gómez cuarenta y cuatroM-5494	M-4019
Habana 42 esq. a Cuarteles	M-4390
Desagüe y Marqués González	U-7700
P. Varela 227 A-6766	M-5039
Ayesterán y Bruzón	U-6919
Ave. Simón Bolivar 141	M-4050
Ave. Simón Bolivar 55 . . . . . M-5050	M-4466
Zenea y Soledad . . .	U-1693
General Aguirre 36 . .	M-4543
Padre Varela No. 82 .	U-6795
Rafael Martinez Alonso 41	M-4036
E. Palma y Genios	M-4404
Ricla 99	M-5386
Ave. de Bélgica 67 . .	M-4238
Av. de Bélgica y Zenea	M-4244
Gloria 93 esq. a Angeles	
M. Suárez y Ant. Ma. Lazcano . .M-5677	M-2597
Américas Arias y San Nicolás	A-6666
Gral. Aguirre y Estrada Palma	M-4343
Padre Varela No. 1 . .	U-1144
Ricla esq. a Mercaderes	A-2316
Merced y Habana M-4370	M-3582
Alcantarilla 24 . . .	M-5193

VEDADO

Ave. Wilson No. 130 entre 10 y 12 . . .	F-5656
Calle J. No. 1 esq. a Calzada	F-6123
Calle 17 No. 330 entre A y B	F-6089
Calle 23 y C	F-6246
Calle 26 entre 25 y 27 .	F-6200

VIBORA

10 de Octubre y San Mariano	I-7727
10 de Octubre 801 esq. a Paco	I-2666
Martí y Arnao Rpto. Santa Amalia . . .	I-7878
Concepción y Ave. de Acosta	X-2244
San Mariano y Armas X-2323	X-3023

JESUS DEL MONTE Y SANTOS SUAREZ

Santa Emilia y Paz . .	I-7458
San Benigno y Zapote	I-7575
Ave. Presidente Gómez 2 . . . . I-1111	I-3333
10 de Oct. 143 M-4030	A-5936

LUYANO

Fábrica y Santa Felicia	X-2245
Calzada de Luyanó 7	I-7237
Concha y Juan Abreu .	X-2424

CERRO

Calzada del Cerro 637 esq. a Lombillo . . .	I-7781
Churruca 29	I-7650
Salvador y San Quintín	I-7602

NOTA.—Este grupo deberá prestar el servicio público todo el día y toda la noche de los domingos y Fiesta y Duelo Nacional siguientes: Enero 22; Marzo 5; Abril 16; Mayo 28; Julio 9; Agosto 20; Octubre 1; Noviembre 12; Diciembre 24.

Bromas y Veras

Por Joaquín ARISTIGUETA

En estos tiempos, el parecerse a alguien es un peligro extraordinario, porque ese «alguien» a lo mejor es un sinvergüenza y puede uno coger un entusiástico estacazo o un jubiloso tiro.

Por esa razón yo, que tengo un apellido que se parece en el terminal o en el consonante, poéticamente hablando, al de Zubizarreta, ya estoy escamado, porque hay quien me llama «Sigarreta», otros «Arisgueta» y hasta tuve un amigo en Santiago de Cuba, simpático viejo que no sabía decir «teléfono» ni mi apellido, y me llabama siempre de distinto modo, y a veces llegó a llamarme «Bicicleta», y eso de «Bicicleta», ya era ¡como para salir corriendo!

Así que yo ruego a mis amigos se sirvan pronunciar bien mi apellido, y si no han de pronunciarlo bien, que hagan como Edel Farrés el simpático Cronista de «DIARIO DE LA MARINA» que no se acuerda jamás del santo de mi nombre, que lo fué hace poco y felicitó a los demás compañeros de redacción mis tocayos, y no a mí, con gran contento mío, que así no me he visto en la obligación de convidarle.

Y digo que se pronuncie bien mi nombre, porque no vaya a ser que en la algarabía de los tumultos se diga mal y, al oir esa «eta» final que me hace «caer» en verso con Zubizarreta (salvo que el verso sea vanguardista) alguien me crea pariente del ex-Secretario de Desgobernación del Machaquismo y me dé un estacazo con dedicatoria para el occipucio.

Además, suplico a mis amigos me digan si me parezco físicamente a algún «porrista», «experto» y demás fauna Machaquista (de los que machacaban al pueblo) porque si me parezco a alguno, ya estoy yo dejándome bigote y perilla, porque antes prefiero parecerme a un cuadro del Greco.

Hago esta consideraciones porque el señor Pelayo, conocido nuestro, que es un pacífico hombre de negocios, Gerente de «La Francia» ha corrido un gran riesgo, y supongo que además habrá corrido varias «cuadras», porque le pusieron una bomba que, afortunadamente, no explosionó; e intrigado por el hecho que pudo haberle deshecho, se aclaró que el «bombero» se había equivocado, porque el artefacto no era para él, ni falta que le hacía tampoco, sino que estaba cariñosamente dedicado a otro señor Pelayo, de Obras Públicas, porque no le pusieron a él la bomba, que si se la llegan a poner, no viviría en ninguna parte.

Y es una jarana eso de que lo confundan a uno y, por error, le hagan la autopsia en la vía pública y que luego ni siquiera le digan a uno: «Usted dispense». Porque es que, en estas situaciones tiene uno que andar con cuidado, porque se equivocan, matan y luego nadie quiere cargar con el muerto.

Afortunadamente yo no espero ser confundido, porque uso unos cuellos de pajarita (miniaturas de los que traje a la Habana, que eran rascacielos y molestaban a todo el mundo menos a mí; por eso me separé de ellos) que me distinguen mucho: porque los cuellos de pajarita siempre han sido muy distinguidos. Y distinguiéndome así, no creo yo que nadie vaya a pedirme el cuello, entre otras cosas porque no los usa ya nadie, más que yo: Y en último caso, si alguien me pide el cuello, se lo doy: ¡tengo «la mar»!

Pero de todos modos, quede advertido que de «Zubizarreta» a «Aristigueta» hay mucha distancia: y cada vez habrá más, porque Zubizarreta no ha parado de correr todavía.

Pues la Revolución ha traído eso: que nos ha distanciado mucho a Zubizarreta y a mí.

¡Cuestión de ideales

EXAMENES TRIMESTRALES FUERON PEDIDOS POR LOS ALUMNOS DEL INSTITUTO

Una Comisión de Alumnos del Instituto de la Habana, integrada por los señores Felipe Padrón, L. Martínez, Fernando Zúñiga, Domingo Gutiérrez, Angel Fernández, J. Viana y M. Garganta nos visitó anoche entregándonos copia de la carta dirigida al Dr. Gustavo A. Aragón, Director del Instituto en que le congratulan por su designación y le proponen apoye la forma por ellos estimada preferible «para liquidar rápidamente el pasado»: exámenes trimestrales, en cuyo plazo, exiguo para preparar un curso, sí pueden repasarlo.

LA MONUMENTAL VERBENA DE LOS «CANTINEROS»

Hoy ya podemos dar a conocer a nuestros estimados lectores, algunos datos interesantes de la monumental Verbena de los Cock-tails» que vienen organizando los socios del «Club de Cantineros de la República», a beneficio de sus numerosos socios sin trabajo, que se celebrará el día 9 de Septiembre en todos los jardines y Stadium Polar, de ocho de la noche a seis de la madrugada.

El señor Joaquín Rubio, Presidente y el señor Joaquín Beceiro, Secretario, vienen desplegando todos sus entusiasmos y energías, dirigiendo y alentando a sus aguerridas huestes cantinteriles, para asegurar de una manera definitiva y segura, el éxito rotundo de tan señalada fiesta.

Varios millares de artísticos carteles se están imprimiendo con toda celeridad para inundar con ellos toda la ciudad y sus barrios limítrofes, para que no haya un solo habanero que no conozca esa fiesta y brindarle la oportunidad, que pocas veces se presenta, de que asista a la misma.

Podemos adelantar, que las entradas para los caballeros al módico precio de «cincuenta centavos», ya se encuentran a la venta en todas las cantinas y bares de la ciudad de la Habana.

Para las damas, es indispensable la invitación, sin la cual no podrá entrar ninguna en la referida verbena. Las invitaciones pueden solicitarse por el teléfono M-8455. Por ese mismo teléfono pueden solicitarse separación de entradas.

PANAMA PACIFIC LINE
HABANA A
NEW YORK Y CALIFORNIA
BUQUES TURBO-ELECTRICOS DE
33.500 toneladas
"PENNSYLVANIA" para San Francisco
vía Panamá Agosto 22
"CALIFORNIA" para NEW YORK
Agosto 25
En la magnífica clase de turista a NEW YORK
$75.00 IDA Y VUELTA.
AGENTES:
THE WEST INDIES SHIPPING & TRADING CO.
WILLIAM H. SMITH, Presidente.
Obispo 75. Teléfono A-7322.

Compañía Trasatlántica Española
Servicios de Vapores Correos
PROXIMAS SALIDAS
PARA NEW YORK, VIGO, CORUÑA, GIJON, SANTANDER Y BILBAO
Vapor "Habana". Agt. 15
" "C. Colón". Sept. 15
" "Habana". Oct. 16
" "C. Colón". Nov. 15
" "Habana". Dic. 16
" "C. Colón". Ene. 15
PARA VERACRUZ, (México) 48 horas de viaje.
Vapor "Habana". Agt. 8
" "C. Colón". Sept. 8
" "Habana". Oct. 9
" "C. Colón". Nov. 8
" "Habana". Dic. 9
" "C. Colón". Ene. 8
PARA NEW YORK, CADIZ Y BARCELONA
Vapor "Magallanes". Agt. 22
" "C. Colón". Sept. 15
" "Magallanes". Oct. 23
Vapor "C. Colón". Nov. 15
" "Magallanes". Dic. 23
" "C. Colón". Ene. 15
PARA GUATEMALA, COSTA RICA, PANAMA, COLOMBIA, CURACAO, VENEZUELA Y LAS PALMAS, (Canarias).
Vapor "MARQUES DE COMILLAS", Agosto 8; Vapor "MARQUES DE COMILLAS", Octubre 9; Vapor "MARQUES DE COMILLAS", Diciembre 9.
GARCIA & DIAZ, Ltda.,
Agentes Generales
— HABANA. —
Palacio de la Lonja. Teléfonos M-6911 y M-6912.

LA SALUD DE SU NIÑO
El niño sano y normal es un ser activo y feliz. Cuando un niño se muestra irritable, no quiere jugar y se niega a comer, es a menudo un síntoma de que su organismo no funciona bien.
¡Déle CASTORIA! Es un remedio preparado especialmente para las dolencias de los niños. Estimula suave y rápidamente los delicados intestinos, compone el estómago y favorece la digestión. Tiene un sabor agradable y puede ser administrado sin inconveniente al niño de más tierna edad.
CASTORIA
JARABE MEDICINAL 25

CRUCIGRAMAS

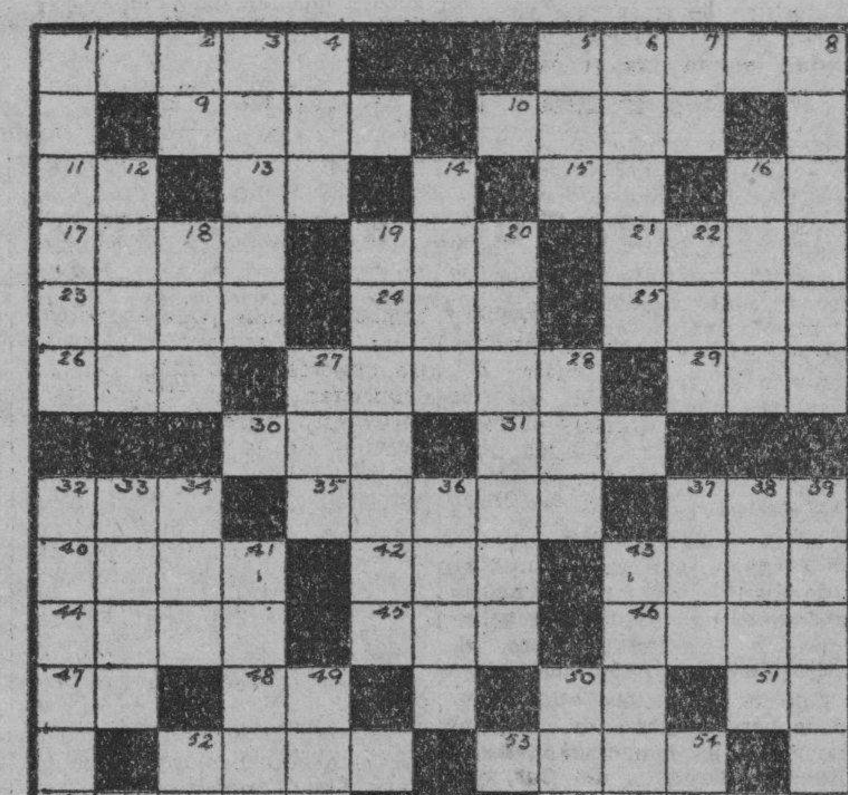

HORIZONTAL

1 Latido intermitente de las arterias y del corazón.—5 Cada una de las dos caras de una hoja de papel.—9 Prenda de vestir femenina.—10 Antigua ciudad de Egipto.—11 Pronombre.—13 Moneda oficial.—15 Afirmación en el dialecto provenzal.—16 Pensilvania.—17 Especie de armadillo de Suramérica.—19 Nombre femenino.—21 Nombre de varios reyes de Germania.—23 Gran duque de todas las Rusias.—24 Existir.—25 Provocación.—26 Artículo plural.—27 Tejido.—29 Cabeza de ganado.—30 Percibir por medio de los ojos.—31 Epoca.—32 Parte del año solar.—35 Larva de los insectos lepidópteros.—37 Río de Colombia.—40 Ala de ave.—42 Adverbio de modo.—43 Coraza.—44 Porción de tierra rodeada de agua.—45 Corriente de agua.—46 Aunar.—47 Interjección.—48 Quinientos uno.—50 Ante meridiano.—51 Nota.—52 Juego.—53 Río de Armenia.—55 Nombre científico del salitre.—56 Fábrica.

VERTICAL

1 Poyo de Piedra o ladrillo.—2 Número romano.—3 Nombre de varón.—4 Animal.—5 Distrito del Estado de Zamora, Venezuela.—6 Bebida.—7 Carta.—8 Bárbaros que invadieron a España en 406; fueron anonadados por los visigodos.—12 Materia derretida que sale de los volcanes en erupción.—14 Parte de la costa de Africa, en el golfo de Aden.—16 Vaso de barro o cristal.—18 Yunque para metales.—19 Cortar con sierra la madera.—20 Sucesión de los sonidos de un acorde.—22 Río costanero del Mediterráneo.—27 Carece de belleza.—28 Altar.—32 Arbol americano muy hermoso.—33 Personaje de Lohengrin.—34 Astro.—36 Tratamiento.—37 Medida de peso (abr.)—38 Servible.—39 Reptil muy venenoso.—41 Punto más bajo de la esfera celeste.—43 Antigua ciudad de la Campania.—49 Rey legendario de Troya.—50 Archipiélago de Oceanía.—52 Calle (abr. ing.) —54 Afirmación.

La solución mañana.

SOLUCION AL CRUCIGRAMA ANTERIOR

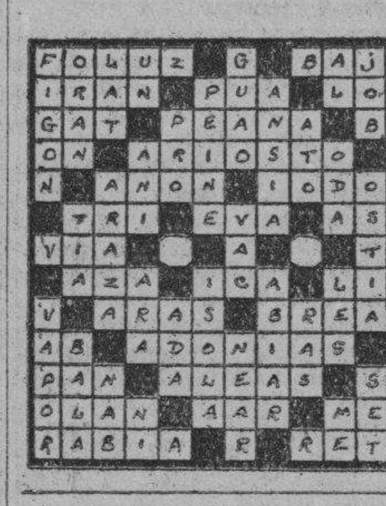

LA FIESTA CAMPESTRE DE CONCEPCION ARENAL

Debidamente autorizada por la Comandancia Militar, ha sido convocada la Junta Directiva de la Sociedad estudiantil «Concepción Arenal» para el próximo lunes, día 21 de los corrientes, y tendrá lugar en los salones del Centro Gallego.

Entre los asuntos que tratará figura el señalamiento de la toma de posesión de la Directiva electa el domingo último del pasado mes de Julio, ya que por motivos superiores no ha podido hacerse como lo determina el Reglamento.

Para el domingo tres de Septiembre, está señalada la fiesta campestre de esta Asociación, la que como ya saben nuestros lectores se verificará a la magnífica finca «Las Piedras», en San Francisco de Paula.

Los bailables estarán a cargo de la popular orquesta que dirige el conocido profesor Ernesto Muñoz, en cuyo programa figuran piezas que han de ser estrenadas en esta fiesta arenalesa; la que está siendo preparada con marcado entusiasmo por parte de los elementos organizadores.

Esta fiesta ha de hacerse recordar por lo original de su organización, han de figurar en el programa de este día de campo números muy extraordinarios.

El «tren excursionista» saldrá de la Estación Terminal a las ocho y media de la mañana, regresando a las siete de la noche.

VERBENA «CUBA LIBRE» EN EL «CENTRO CASTELLANO»

El primer auncio de que los embaxadores de la alegría, van a celebrar una grandiosa verbena, para conmemorar el fausto suceso, que nuevamente le da libertad a este querido patio donde todos convivimos como hermanos, ha causado gran revuelo entre esta gran juventud, que ha sabido imponerse tumbando al tirano, más cuando ahora desde estas mismas columnas, en sucesivas crónivas vayamos dando cuenta de todos los alicientes con que constará la Gran Verbena Cuba Libre, el éxito será seguro, será la verbena del año.

Seis conjuntos musicales, todos ellos de simpatía, una magnífica decoración, artísticos barrios, y una gran apoteosis del triunfo de la libertad, dejarán muy gratísimos recuerdos, de la gran verbena «Cuba libre», que organizan los embaxadores de la alegría del Centro Castellano, en todo su magnífico Palacio de Castilla, el próximo 16 de Septiembre.

SOCIEDADES ESPANOLAS

Se reciben cartas elogiando obra del Centro Castellano

Las envían los socios agradecidos a los admirables servicios que les prodigan en el Ctro. y Sanatorio

Siguen recibiéndose nuevas demostraciones de afecto de los numerosos socios del Centro Castellano que han sido y están siendo atendidos por el competente y eficiente Cuerpo Médico, a cuyo frente, y como Director, figura una de las más eminentes figuras del protomedicato cubano, el Dr. Eugenio Torroella. Según el último informe rendido por la Sección de Sanidad, han sido practicadas en la Casa de Salud «Santa Teresa de Jesús», numerosas y difíciles operaciones, interviniendo los Dres. Torroella, como cirujano, Smith y Soriano como auxiliares, y Blanco Armendaris como anestesista, teniendo la alta satisfacción de poder anotar nuevos laureles por los éxitos conquistados.

En el Departamento de Otorinolaringología, a cargo del reputado especialista Dr. Servando Fernández, se han verificado numerosas intervenciones, todas con éxito completo, y por tantos triunfos que el joven y distinguido galeno lleva anotados, ha sido felicitadísimo, teniendo el placer de oir de boca del Presidente social y de la Sección de Sanidad, los elogios y felicitaciones que últimamente le fueron prodigados por la Junta Directiva.

La sala de Maternidad, bajo la dirección del sublime Partero, Dr. Julio Ortiz Pérez, a quien asesora el auxiliar Dr. Leopoldo Pérez Rojas, ha sido objeto de admiración de propios y extraños, porque no solamente han sido felicísimas todas las intervenciones que han verificado, sino que han despertado una confianza y fe, tan elevadas, que las socias del Centro Castellano, acuden a la consulta del Dr. Ortiz llenas de confianza, porque saben que en sus manos, por difícil que sea el caso, no hay jamás peligro, siempre ha habido éxitos.

DON JUAN BATISTA SIERRA

El sincero sentimiento por la repentina muerte del que fué cordial amigo don Joaquín Batista Sierra, quien ha bajado al sepulcro en avanzada edad, Vocal de Honor de la Asociación de Dependientes del Comercio de la Habana, se vió exteriorizado en el doloroso acto del entierro. Por la amplia y bien dispuesta capilla mortuoria de la gran Casa de Salud «La Purísima Concepción», de la Quinta de Dependientes, desfilaron ayer numerosos amigos del finado señor Batista, quien tanto en la colonia canaria como en el sector comercial era legítimamente querido por su jovialidad y hombría de bien. En la cámara mortuoria se destacaba una hermosa corona de flores, cuya dedicatoria era la siguiente: «Al consecuente amigo Joaquín Batista, ofrenda de estimación de Avelino González y Familia». En el Centro y en la Quinta estaba la bandera social a media asta en tributo al consecuente y perseverante batallador por el auge colectivo. En el cortejo figuraban el digno y caballeroso presidente de la Asociación, señor Avelino González, quien presidía el duelo, en unión de familiares, del extinto y que además profesaba al difunto señor Batista dilecta estimación; el ex-miembro de la Junta de Gobierno señor Ascensio Sanjuan, también destacado hijo de las Canarias, y compañero de luchas y entrañable amigo del finado, a quien el propio señor Sanjuan había incorporado a la vida social, un grupo de fieles y verdaderos amigos Antonio R. Zamora, Jesús Artigas, Dr. Bernardo Moas, Nicolás Ruiz, Dr. A. Méndez Peñate, Mariano Rodríguez, Felipe Aja, Dr. Lamothe, don Pancho Navia, dueño de «La Isla», Julián Cobo, ex-Vicepresidente, Carlos Martí, Juan Aedo, Antonio Rodríguez Duque, César García Toledo, Alfredo Silvera, Antonio Trigo, Pedro A. San Martín, Ignacio Taboada, Pedro Pérez y muchos otros que se escapan a la memoria.

En nombre del Presidente social señor González, despidió el duelo el Secretario General de la Asociación y exaltó los méritos del extinto y dió las gracias a cuantos rindieron el postrer tributo de amistad personal y de afecto al finado señor Batisto.

Duerma eternamente en paz.

BAILE EN DEPORTIVO DE «P. FERNANDEZ»

La Sección de Fiestas del C.D.P. Fernández en combinación con la Junta Directiva, el Comité de Damas acordó, celebrar el día 3 de Septiembre de 1 a 8 p.m. una gran fiesta bailable amenizada por renombrados conjuntos musicales, en todos los salones y terrenos del Luna Park, situados en Llinás y Subirana, a beneficio de sus jugadores campeones de la Habana.

A juzgar por los preparativos y deseos de la Comisión preparadora ha de resultar esta Gran Fiesta de una gran atracción tanto para las damas como para los caballeros, por las grandes sorpresas y regalos que serán obsequiados todos los concurrentes a ella.

GRATITUD DE LOS SOCIOS AL «CENTRO ASTURIANO»

A diario son numerosas las cartas que se reciben en la Secretaría del Centro Asturiano por las que se hace presente la gratitud de los socios a los organismos administrativos y al Cuerpo Facultativo de la Casa de Salud por la asistencia de los enfermos.

La que hoy extractamos se encuentra firmada por la interesada y por seis asociados familiares suyos, los que hacen presente su gratitur al doctor Carlos del Valle, al personal facultativo que con él colaborá y al administrativo de la Casa de Salud por la brillante asistencia y eficiencia en la difícil operación a que fué sometida la señora Juana Odriozola.

Estos servicios, estas demostraciones de gratitud y estos sinceros y espontáneos testimonios que se envían de continuo a la Secretaría del Centro Astur, ponen de manifiesto la brillante organización de todos sus servicios y las ventajas que reporta el ser asociado del mismo.

LA UNION LUCENSE VA A LA PLAYA DE VARADERO

Deseando esta Directiva dar cumplimiento a la costumbre de celebrar una fiesta social anual, se tomó el acuerdo de celebrar la misma, el próximo día 27 del corriente mes.

Con el fin de proporcionar a sus socios un verdadero día de expansión y alegría, hemos escogido la sin igual «Playa Azul» de Varadero para la celebración de la misma, con arreglo al siguiente programa:

Salida de la Habana a las 2 a.m.
Desayuno en Cárdenas.
Llegada a Varadero a las 7 a.m. Baños.
Gran almuerzo a las 11 a.m.
Matinée bailable, amenizada por la orquesta «Daikirí».

Salida de Varadero a las 5 p.m.

La excursión se llevará a efecto en lujosos ómnibus, siendo gratis para el asociado y un acompañante, el viaje, baile y almuerzo.

La salida será del domicilio social Sol número 20.

Para más informes puede solicitarlos personalmente en Secretaría o por el teléfono A-6866.

FIESTA DE LA FEDERACION DE SOCORROS MUTUOS

Habrá de celebrarse una magnífica Verbena en todos los Jardines de la Quinta Bastien, el sábado 26 de Agosto de nueve de la noche hasta la madrugada.

Las orquestas de Antonio María Romeu, Belisario López, la Sonora Matancera, los Hermanos Martínez, el Septeto Nacional de Peñeiro, el Jazz Band Willy y los Barcaleses, habrán de haber las delicias de los bailadores. La Quinta Bastien lucirá la más regia iluminación, y esta fiesta será «la mejor del año». Las damas recibirán muchos regalos, además de tener la entrada libre.

La Federación de Socorros Mutuos de los Empleados del Comercio, que organiza la fiesta está recibiendo muy valiosas adhesiones para la fiesta, que seguramente habrá de constituir un magnífici éxito.

Todo el público habanero se prepara para asistir a la misma.

Reviste importancia el cobro de recibos en Asoc. Dependientes

Así lo recomienda con interés la Junta Directiva a los que quieren disfrutar de derechos

Restablecida la normalidad, vuelta la República a sus actividades de siempre, en vías de nuevo horizonte económico, no hay que olvidar que durante varios días la paralización de la vida nacional, en el orden del trabajo, ha traído como consecuencia en atraso manifiesto en algunas labores para las que el tiempo y la oportunidad son factores fundamentales. Por eso nos permitimos recomendar a los asociados y asociadas de la Asociación de Dependientes que consideren la importancia que reviste en estos momentos tanto para la Asociación como para los socios en particular el pago de la cuota correspondiente al presente mes. El cobro en Agosto sufrió retención natural de los días pasados, pero es menester que los socios consideren que el mayor daño que pueden hacerse a sí mismos es no mantenerse al corriente en el pago, permitiendo el atraso de un mes que les imposibilita reglamentariamente para ejercer sus derechos sociales. Ayudar a la Sociedad en estos instantes es ayudarse uno mismo. Hay que esforzarse, pues, para que al finalizar el mes se advierta como los asociados han tenido un sentido de la previsión conservándose en la plenitud de los derechos; con lo que se beneficiarán también a la entidad.

Los Cobradores están duplicando su esfuerzo. Y todo asociado que desee abonar su recibo, bien porque el Cobrador ya pasara por su casa o por cualquier otra circunstancia, debe dirigirse al Centro Social, Paseo de Martí 61, o utilizar el teléfono M-6991 (Contaduría) a los efectos de solicitar la presencia del Cobrador.

La salud en los momentos de penuria es doblemente preciosa; pero que para conservarla, cuando se siente, hay que invertir lo que nadie particularmente puede disponer para ello.

Piensen en esto los asociados y las Asociadas.

Facilito dinero con garantía de acciones Compañía Cubana Electricidad. También las compro. M-6667.
Sr. Gorriarán. Metropolitana 30

LINEA FRANCESA
SERVICIO DE CARGA MENSUAL
de Havre, Amberes, Burdeos y Vigo para la Habana
Salidas de:
HAVRE el 24, de AMBERES el 27
de BURDEOS el 1 y de Vigo el 3 de cada mes.
SERVICIO DE PASAJEROS
El Vapor Correo
"MEXIQUE"
Saldrá de la Habana para VERACRUZ:
26 OCTUBRE-3 DICIEMBRE
Para CORUÑA, SANTANDER y ST. NAZAIRE:
4 NOVIEMBRE — 11 DICIEMBRE
En esta Agencia se expiden Billetes para las líneas de NewYork - Havre - Plymouth y New York - Vigo por los Vapores:
"ILE DE FRANCE", "PARIS", "CHAMPLAIN", "LAFAYETTE", "DE GRASSE", "ROCHAMBEAU".
Cie. Gle. Transatlantique
ERNEST GAYE
O'REILLY 9.—Apartado 1090.—Teléfono A-1476.—HABANA.

Empresa Naviera de Cuba
Apartado No. 2490, Dirección Telegráfica: EMPRENAVE
Claves en uso: A. B. C., 4a. y 5a.
Edición Western Unión Walkims and Apodis
SAN PEDRO No. 6.—HABANA
TELEFONOS: A-6236. Pasajes y Fletes: A-5315. Información general: A-4730 Departamento de Tráfico: A-3368. Almacén.
A-5034: Segundo Espigón de Paula: M-2680: Tercer Espigón de Paula.
NOTA.—Las escalas de Port Au-Prince, Aux Cayes (Haití), San Pedro de Macoris R. D. Aguadilla Mayaguez y Ponce P. R. Kingston, (Jamaica), son eventuales, esto es, se harán cuando el pasaje o la carga lo amerite
VAPORES EN SERVICIO: Cuba, Baracoa, Cienfuegos, Eusebio Goterillo, Gibara, Guantánamo, Habana, Joaquín Godoy, Julián Alonso, La Fe, Las Villas, Manzanillo Rápido, Santiago de Cuba y Camagüey.
PUERTOS DE ESCALA: COSTA NORTE. — Puerto Tarafa Nuevitas, Manatí, (Victoria de las Tunas), Puerto Padre, (Chaparra) Gibara, (Holguín), (Velasco Bocas), Vita, Banes Nipe, Mayarí, Antilla, Preston, Sagua de Tánamo (Cayo Mambí), Baracoa, Guantánamo, (Boquerón y El Deseo) y Santiago de Cuba.
COSTA SUR.—Cienfuegos, Casilda, Tunas de Zaza, Santa Cruz del Sur, Manopla, Guayabal, Manzanillo, Campechuela, Media Luna, Niquero, Ensenada de Mora y Santiago de Cuba.
COSTA NORTE de VUELTA ABAJO.—Bahía Honda, Río Blanco, Puerto Esperanza, Santa Lucía, (Minas de Matahambre), Río del Medio, Dimas, Arroyo de Mantua y La Fe.
REPUBLICA DE HAITI.—Port-Au-Prince, Aux Cayes.
REPUBLICA DOMINICANA.—Santo Domingo, San Pedro de Macoris y Puerto Plata.
PUERTO RICO.—San Juan, Aguadilla, Mayaguez y Ponce.
JAMAICA.—Kingston.

Banco Hispano Americano
MADRID
Capital . . . . Ptas. 100.000.000
Reserva . . . . " 48.089.534,59
Cuentas acreedoras . . . . " 1.229.000.000
Depósitos en custodia . . . " 2.218.000.000
OFICINA CENTRAL: Plaza de Canalejas 1
SUCURSALES URBANAS:
Duque de Alba, 15. — Alcalá 76.
14 de Abril. — Fuencarral 82
143 Sucursales en las provincias plazas de la Península, Baleares y Canarias

M.E.C.D. 2016

EL MERCADO AZUCAREDO EMPIEZA A REACCIONAR, DESPUES DE LA BAJA QUE HA SUFRIDO

Sigue la huelga de los tranviarios orientales

Peticiones de los marineros y fogoneros

El gremio de dependientes de almacenes al por mayor celebró junta. Asamblea de los textiles

(Movimiento obrero)

Celebraron anoche una asamblea plena, preparatoria de la organización de la Sociedad Unión de Marineros, Fogoneros y Similares de la Compañía Naviera, en el local del Sindicato de Motoristas y Conductores. Se nombró una Comisión Gestora, que redactará el Plan de Reivindicaciones que ha de someterse a la consideración de la asamblea magna que ha de celebrarse esta noche a las ocho en el mismo lugar. En dicho acto se trazará la línea de conducta a seguir, lo mismo en lo que atañe a la reorganización, que al desenvolvimiento de la solidaridad que están prestando a los Sindicatos de Estibadores y Braceros de la Federación de Bahía de la Habana.

Se recomendó por la Comisión Gestora que laborasen todos cerca de los compañeros, para que concurran todos pertenecen a la Compañía Naviera de Cuba en los sectores de la marinería, los fogoneros y similares.

EL GREMIO DE DEPENDIENTES DE ALMACENES AL POR MAYOR

Han celebrado ayer una asamblea para tratar de la reorganización del gremio. Numerosa concurrencia asistió a la junta, tomando parte en la misma numerosos obreros y las representaciones que asistieron al acto predominando el mayor entusiasmo y la decisión de laborar intensamente por la reorganización del gremio.

Se designó la comisión reorganizadora, la que convocará oportunamente a una asamblea magna, para ultimar los detalles de la organización. La Comisión estará en sesión permanente, hasta terminar su labor y convocar la junta en que se ha de elegir la directiva y tomar acuerdos.

Algunas fábricas aceptaron las bases. En otras están presentadas. Las que accedieron a las peticiones de los obreros comenzarán hoy a trabajar. Los obreros de la industria textil, celebraron ayer una gran asamblea en el local de la Confederación Nacional Obrera, a la que pertenecen los obreros de esta colectividad.

Asistieron el personal de los talleres siguientes: Robrand; Elliot; Compañía Cubana de Tejidos; Compañía Nacional de Tejidos; Villamarta; Fábrica de Medias de Regla; Compañía Nacional de Rancho Boyeros; Sedanista; Shapiro; Eureka; Fábrica de Toallas de Luyanó; Cayo Mona de Hoyo Colorado; y los de otros talleres.

Se dió cuenta del estado del movimiento planteado por el Sindicato Textil, de haber sido aceptadas y firmadas las bases presentadas por los fabricantes Robrand, Compañía Nacional de Tejidos y la Fábrica de Medias de Regla, cuyos obreros volverán al trabajo hoy. Asimismo de la presentación de las Bases a los fabricantes: Elliot, Compañía Nacional de Tejidos; Shapiro; y la Fábrica de Toallas de Luyanó; del movimiento de huelga en la fábrica Cayo Mona y otros talleres, sumando los obreros que están en huelga unos ocho cientos en este ramo, de los mil ocho cientos afiliados que cuenta el Sindicato Textil.

También se trató del conflicto de la fábrica de mantones, Desague, 70. Se acordó ratificar en sus cargos los delegados a la Federación Obrera de la Habana y a la Confederación Nacional Obrera de Cuba.

Organizar la sección de desocupados de la industria textil.

UNA ASAMBLEA

Hoy, a las tres de la tarde, celebrarán una asamblea los obreros de la fábrica Shapiro, en el local de la Confederación Nacional Obrera.

OTRA ASAMBLEA

A las ocho p. m. celebrarán una asamblea los obreros de la fábrica Robrand, en la Sociedad El Pilar, para tratar asuntos relacionados con dicho taller.

HOY TRATARAN LOS TRANVIARIOS DE LA HUELGA DE SANTIAGO DE CUBA

Continúa la huelga de tranviarios de Santiago de Cuba. El Sindicato de Motoristas y Conductores de esa ciudad ha enviado poder al señor José Llera, secretario del Sindicato de Motoristas y Conductores de la Habana, para que se entreviste con el administrador de la Havana Electric, para que trate lo concerniente a la huelga que sostiene dicho Sindicato oriental.

El señor Llera se entrevistará hoy con el citado administrador para tratar del problema con el fin de lograr una solución a la huelga tranviaria de la capital de Oriente.

LA HUELGA DE LOS METALURGICOS EN LA FABRICA DE LATAS DE LUYANO

El Sindicato Metalúrgico, al que pertenecen los obreros de la Sociedad Industrial de Cuba, (Fábrica de Latas de Luyanó) han celebrado una asamblea, dando cuenta de no haber tenido éxito hasta el presente las gestiones para solucionar la huelga, pues el norteamericano que administra dicha fábrica, continúa negándose al reconocimiento del gremio, y a expulsar a los obreros que rompieron la huelga planteada en dicha fábrica hace unos dos años, favorecido por la situación entonces imperante de las colectividades obreras.

Hicieron uso de la palabra muchos de los asambleístas haciendo fuertes cargos a los empleados de la oficina Cubaina y Lorenzo, a los que acusaron de ser los culpables de que el administrador no acepte las demandas, pues influyen cerca de él como en el pasado movimiento en contra de los obreros.

Se acordó después de un gran debate, reafirmar el Plan de Reivindicaciones presentado, en el que exige el reconocimiento del Sindicato; el del Comité de la Fábrica; la Reposición de los compañeros despedidos en la huelga pasada; y la expulsión de los rompehuelgas. Hoy celebrarán otra asamblea en el local de la Confederación Nacional Obrera, a las diez de la mañana.

LAS NACIONALISTAS SON CITADOS AL RECIBIENTO A MENDIETA Y M. PEÑATE

Habiendo sido señalada para el próximo martes día 22 del actual a las siete de la mañana, la llegada de los coroneles Carlos Mendieta y Roberto Méndez Peñate, ilustres y queridos jefes máximos del Partido Unión Nacionalista, se cita por este medio a todos los afiliados y simpatizadores del barrio Manuel de la Cruz, para que concurran al punto de reunión, situado en la calzada 10 de Octubre y Tamarindo, a las seis y media en punto de la mañana, desde cuyo lugar se iniciará la partida para el recibimiento de tan ilustres y queridos viajeros.

Numerosos ómnibus están a la disposición de todas cuantas personas deseen acudir al recibimiento, sin exigírseles nada absolutamente, y si solamente el mayor orden y compostura, a fin de demostrar una vez más la capacidad y decencia que nos anima a todos los integrantes del nacionalismo en toda la República.

Esperando la más puntual asistencia a dicho acto, queda de todos afectísimo correligionario y amigo.—**Gonzalo González**, presidente.—**Silverio Fernández Cepero**, secretario de actas.

CITACION AL ALUMNADO DEL PRIMER CURSO DE MEDICINA

Se cita por este medio a todos los alumnos del primer curso de Medicina (premédica 1929-1930) para reunirse en el anfiteatro del Hospital Calixto García, el martes 22 del corriente a las nueve y media a. m. para tratar asuntos de interés general.

Se ruega a todos su asistencia.

La Comisión.

LOS TRANSPORTADORES POR CARRETERAS Y LA REFORMA TRIBUTARIA

Agosto 17 de 1933.

Honorable Señor Secretario de Hacienda.

Honorable señor:

Cúmpleme dirigirme a usted por este medio, en representación de la «Asociación de Transportadores por Carreteras» en mi carácter de Presidente de la misma y a virtud de haber sido informado que se encuentra a la firma de usted el proyecto de reforma tributaria para el pago de las chapas de auto-camiones, etc., en el presente ejercicio de 1933-34, y cuyo proyecto fué concebido en la tristemente célebre época del Machadato.

En tal virtud y en nombre de la colectividad que tengo el honor de representar, vengo por este medio a mostrar nuestra solicitud interesando conocer en tiempo de dichas reformas, así como también la forma en que se pretende llevar a cabo dicha cobranza.

Justamente alarmados ante la posibilidad de ver incumplidas las promesas a que en justicia somos acreedores, ya que con nuestros incruentos sacrificios hemos contribuído de manera decisiva al mejoramiento de la vida económica en la República, uniendo a ello también nuestra determinación de formar parte del movimiento revolucionario que dió al traste con el gobierno de Machado, reitero a usted esta demanda a nombre de las diez y siete compañías de transportes que represento, a fin de conocer primero de dichas reformas y de ser oídos después de conocer de las mismas. Muy atentamente de usted,

Arsenio Martínez y Hernández, Presidente de la Asociación de Transportadores por Carreteras.

UN JOVENCITO SE DIO UN TIRO PARA SUICIDARSE

En el Centro de Socorro de Jesús del Monte, fué asistido anoche el menor Pedro Sosa Suárez, de la Habana, de quince años de edad, vecino de Rosa Enríquez y Municipio, de una herida producida por proyectil de arma de fuego, en la región pectoral derecha, de carácter grave.

La policía de la Estación de Luyanó, levantó acta, manifestando el menor que debido a estar aburrido de la vida, con un revólver de su propiedad se hizo un disparo.

El menor fué trasladado al Hospital Municipal, donde se le practicó una intervención quirúrgica.

Los obreros del central Toledo acuerdan dar 24 horas al señor Aspuru

Declararán la huelga a su refinería, si no son atendidos. Los obreros de la industria del sombrero presentan un plan de reivindicaciones. Los dependientes de víveres se reunieron

En local de la Confederación Nacional Obrera, celebraron una asamblea magna los obreros del Central Toledo. El local rebosaba de obreros, encontrándose también representadas varias organizaciones obreras.

Se promovió el debate correspondiente, aprobando un plan de reivindicaciones cuyas bases serán presentadas hoy sobre mejoras de jornales, condiciones de trabajo, etc., dando al señor Aspuru, propietario del Central mencionado, un plazo de 24 horas para su aceptación. En caso de no ser atendidos declararán la huelga la refinería de azúcar.

Como el permiso de esta Asamblea estaba concedido para el local de la Confederación en esta capital, no se permitió a los obreros reunirse en Marianao, y dieron la asamblea en el local mencionado, Prado, 123, altos.

EL SINDICATO OBRERO DE LA INDUSTRIA DEL SOMBRERO

Celebró ayer la junta general anunciada en el local del Sindicato de Motoristas y Conductores, desarrollándose con gran animación. Hicieron uso de la palabra los obreros Quesada, Boullón y otros, exhortando a los compañeros a sostener con firmeza el movimiento planteado a los fabricantes de sombreros. Hablaron los representantes de la Confederación Obrera. También habló la representación de la mesa de la Federación Obrera de la Habana, manifestando a la junta general que dicha colectividad respaldaba en todo a los compañeros en huelga.

Habló el compañero Argüelles, coincidiendo en la línea de lucha que debían sostener, con todo tesón, pues de otra manera el Sindicato lucharía contra los fabricantes de sombreros y contra aquellos que tratasen de impedir el logro de sus reivindicaciones, las que considera imprescindibles.

Se acordó presentar hoy las bases a todos los fabricantes. En éstas se pide el reconocimiento del Sindicato; trabajar con personal exclusivamente agremiado; la jornada de ocho horas; las tarifas de precios en las distintas manipulaciones; jornal de dos pesos a los muchachos por cada día de trabajo; reconocimiento de un delegado y una delegada del Sindicato en los talleres; la clasificación de la labor; la fijación de un muestrario en el taller; entregar los talleres limpios de personal, encargándose el Sindicato de mandar a los talleres el personal necesario y competente que soliciten.

En los salones de Amistad 154, altos, se reunieron en asamblea magna los dependientes de víveres al detalle. Se tomaron en animados debates los siguientes acuerdos: adherirse a la Federación Gastronómica y sus similares, designando en comisión para tratar de este asunto, a los compañeros Pedro Rodríguez, Nicolás San Juan, Manuel Ferreira y Armando Fondevilla. Esta comisión rendirá su informe y se convocará otra junta general para conocer del mismo.

Se informó de las gestiones sobre la Ley del Cierre, acordando solicitar de la Dirección del Trabajo, el nombramiento de inspectores del trabajo, de las propias colectividades obreras interesadas en la Ley del cierre.

Conoció la Asamblea del problema de la Unión de Vendedores contra los tostaderos de Café Regil y El Oriental, acordando prestar su cooperación a dicha entidad, asociando su labor a la de otras colectividades obreras que laboran en pro de la Unión de Vendedores. Habló el representante de los vendedores, explicando el conflicto y la decisión adoptada de no cejar la Unión en su empeño, hasta que vuelva a trabajar dicha casa, con el personal agremiado.

LA HUELGA DE BAHIA

Según nos informó un delegado de la Federación de Bahía, continúan las gestiones en pro de una solución, pero hasta la noche de ayer el conflicto seguía en pie y cada momento más firme, recibiendo la Federación de Bahía la adhesión de numerosas colectividades, que le ofrecen su cooperación, muchas de ellas del interior, contando con el de todas la de esta capital.

CONSTITUCION DE UN SINDICATO DE TRABAJADORES DE LA ENSEÑANZA

ABREUS, agosto 20. — Ayer quedó constituída la Comisión Gestora del Sindicato de Trabajadores de la Enseñanza en la forma siguiente: presidente, Elisa Salas; secretario, Amparo Ramos; vocales, María Luisa Castillo, Eulalia Capdevila.

En fecha próxima se formará la Delegación del Sindicato de este Distrito escolar. — SERAFIN CUETO, Corresponsal.

Una carta del padre de Rubén Martínez Villena

Nunca podríamos eludir ni restar nuestra aporte al cumplimiento de un deber de conciencia. Por ello, sin favor, accedemos a publicar la siguiente carta del doctor Luciano R. Martínez.

Habana, 19 de agosto de 1933.

Sr. Dr. José I. Rivero.

Ciudad.

Mi distinguido amigo: Quiero apelar a la gran nobleza de su carácter para que usted me dé oportunidad de cumplir con un deber que me señala la conciencia, en estos trascendentales momentos de justísimas satisfacciones populares por la caída de una dictadura odiosa, pero al propio tiempo de hondas perturbaciones en todos los espíritus.

Una profunda conmoción sacude a nuestra Patria, y creo que es el deber de todo cubano decir en alta voz cuanto contribuya a orientar a los hombres del pueblo, así como a esclarecer la vida y el carácter cada individuo. Estimo cumplir con un deber de caballero al hacer público, en estos instantes, un rasgo de extraordinaria hidalguía y singular valor moral, realizado por el doctor Carlos Miguel de Céspedes, en horas muy difíciles del oprobioso régimen que acaba de caer.

En el mes de marzo de 1930, perseguido con saña feroz mi hijo el doctor Rubén Martínez Villena, fué mandado a matar, y no había un minuto que perder para salvar su vida. Me vi sin esperanza alguna, hasta que se me ocurrió acudir al doctor Carlos Miguel de Céspedes. Le pinté la angustiosa situación de mi alma, y el entonces Secretario de Obras Públicas se enfrentó con las iras del Presidente, y pidió con energía extraordinaria la seguridad y la vida para mi hijo. Conozco que la escena fué muy difícil y áspera; pero él pudo obtener la garantía necesaria para mi hijo, y éste logró embarcar para el extranjero, mediante sus gestiones, librándose así de las furias del implacable dictador.

Cuando esto ocurría me hice el propósito, ante mi conciencia de hombre de honor, de hacer público, en el tiempo que fuese oportuno este rasgo generoso y valiente de Carlos Miguel de Céspedes, y cumpliendo con ese deber que me impuse, le escribo a usted la presente carta. Si yo no se la enviase, para que Vd. la publique, cargaría toda mi vida con un gran remordimiento en la conciencia, y hasta me estimaría un cobarde, pues llegó el instante en que algo puede valer la pública expresión de la conducta de aquel hombre, a quien yo no trataba; y al que no he visto, para hablarle, durante estos últimos ocho años, más que en aquella ocasión de agonía para mi espíritu, en que él supo actuar en la forma que ha quedado descrita. La situación de los que fueron amigos de Machado, me obliga a cumplir con mi deber de caballero, y de hombre agradecido, y así lo cumplo...

Mil gracias, doctor Rivero, por la publicación de esta carta, y sepa usted que es su admirador y amigo,

Luciano R. Martínez.

S/c: Espada e Infanta.

UN DESCONOCIDO SE QUITO LA VIDA EN UNA CHOZA

En una mísera choza de las muchas que existen en la finca «El Husillo», en Puentes Grandes, se privó de la vida, ahorcándose, un sujeto de la raza negra que no ha podido ser identificado, por no conocerlo ninguna de las personas que allí residen.

También se desconoce el motivo que tuviera dicho individuo para tomar tan extrema resolución.

El cadáver fué remitido al Necrocomio, para la práctica de la autopsia.

PROBIDAD — por Abela

—¡Pero, tú estás loco, padrino? ¡Si éste fué el que hizo promesa de no afeitarse hasta que no cayera el Machadato!

—¡Pues, con promesa y todo, cobraba por Palacio!

Almanaque americano

AGOSTO 21 1863

Bombardeo de Charleston

Si no evacuan, en el término de cuatro horas, la isla de Morris y el fuerte Sumter, comienzo el bombardeo de Charleston».

Eso comunicó, el 21 de agosto de 1863, el general Gillmore, jefe del ejército federal o del Norte, que sitiaba a Charleston, en la Carolina del Sur, al general Beauregard, que mandaba el ejército confederado o del Sur, que lo defendía.

El mensaje fué llevado por un oficial pero, tal vez por apresuramiento, no estaba firmado.

El fuerte Sumter es famoso en la historia de la guerra civil norteamericana, porque en él se disparó el primer tiro, al apoderarse de él los confederados, que iniciaron las hostilidades.

Hacía días que por mar y tierra venían atacando los federales las posiciones inmediatas a Charleston: fuertes Sumter y Wagner, isleta de Cumming, etc.

Sobre un terreno fangoso, que cubría el agua al subir la marea, levantaron los ingenieros, a costa de trabajo, un parapeto protegido por sacos de arena, donde se emplazaron muy buenos cañones.

Como pasaron no cuatro, sino catorce horas, sin recibir respuesta de la plaza, Gillmore dió orden a la **batería del pantano** de romper el fuego.

«Bombas incendiarias de doscientas libras sembraron el terror en el centro de la ciudad». Ya era de noche y los habitantes despertaron despavoridos, lanzándose a la calle medio desnudos.

El general Beauregard envió en seguida su protesta al general Gillmore. Calificaba de barbarie aquel bombardeo «que pona en peligro las vidas de los ancianos, los enfermos, las mujeres y los niños, sin que se expusieran lo más mínimo los combatientes». Agregaba que él estaba ausente de la plaza cuando llegó la intimación; que ésta no estaba autorizada con la firma; que cuatro horas no eran suficientes para cambiar comunicaciones por escrito; y en casos tales se acostumbraba a conceder tres días de plazo. Finalmente, que no evacuaría la ciudad y de continuar el bombardeo estaba dispuesto a recurrir a las represalias.

Gillmore se apresuró a contestar que el olvido involuntario de la firma no tenía importancia, al ser entregada la intimación por un oficial de su estado mayor; que si el jefe de la plaza se ausentaba sin dejar quien lo sustituye, era una circunstancia desgraciada para la ciudad de Charleston, de la cual él no podía ser responsable.

A pesar de tan sólidos razonamientos, el general Gillmore se mostró cortés. Suspendió el bombardeo y advirtió que lo reanudaría a las once de la mañana del día veintitrés.

Por el mal tiempo, que averió las obras de ataque, éste se demoró muchos días.

La plaza tenía buenas baterías también y se libró larga y estruendosa batalla de cañón. Menudearon las bajas por ambos lados.

Los federales emplearon «grandes fanales de luz de calcio, que tenían la doble ventaja de disipar las tinieblas y deslumbrar con su resplandor al enemigo».

El general Gillmore dice que era «un espectáculo de grandiosa sublimidad» el bombardeo. Dieciocho morteros de sitio y trece cañones pesados lanzaban sin cesar bombas de gran tamaño; y un navío y ocho monitores hacían también fuego continuamente.

Los edificios de Charleston quedaron bastante deteriorados, pero los vecinos sufrieron poco, porque se alejaron convenientemente.

Se tomaron algunos fuertes. El famoso de Sumter resistió hasta que dar convertido en «un informe montón de ruinas, que se desmoronaban poco a poco».

Las operaciones duraron meses y meses, con más o menos actividad.

El puerto de Charleston no fué evacuado por los confederados hasta febrero de 1865.

M. R. MARIBONA VIÑA.

CITACION PARA RECIBIR A MENDIETA Y M. PEÑATE

La Asociación «Juventud Cívica Estudiantil», de Enseñanza Libre Pro-Aulas Nocturnas, cita por este medio a los estudiantes, obreros y pueblo de Cuba en general, para que concurran el martes 22 a las ocho de la mañana, al parque de las Misiones, a dar la bienvenida a los coroneles Méndez Peñate, doctor Carlos Mendieta, doctor Miguel Mariano Gómez, Zaydín, etc., como pruebas de simpatías y aprecio a estos máximos defensores de la dignidad ciudadana.

Por la Comisión: Dr. Ramón Sancerni, Agustín Suárez Guzmán, Pedro Pineda, Francisco Arrondo, Francisco Arrondo Jr., Marcos del Amo, Pedro Arencibia, Tomás Alea, Asterio Contreras, Rafael Batista, Isauro Alvarez y otros.

ACLARACION DEL A B C SOBRE ANTONIO RUIBAL

Habana, agosto 20 de 1933.

A QUIEN PUEDA INTERESAR

El Secretario del A B C que suscribe:

Hace constar que en el día de hoy se ha personado en las oficinas de esta organización, el señor Antonio Ruibal y Valdés, vecino de la calle de San Ignacio número 70, en esta capital, para manifestar que el «A. Ruibal», que aparece en la lista de los que «cobraban» en el pasado régimen con cargo a los créditos del Palacio Presidencial, publicada en las páginas primera y última del periódico «El Día», edición de esta fecha, es una persona completamente ajena a él, no constando en esta Secretaría nada en contrario. Y a su instancia se expide la presente a sus efectos.

El A B C es la esperanza de Cuba. Todos unidos bajo la bandera del A B C.

AURELIO ESPINOSA,
Secretario.

ORDEN SEVERA CONTRA LOS SAQUEOS Y ASALTOS

Por el Estado Mayor del Ejército se ha circulado ayer a todos los jefes de Distritos Militares la siguiente orden:

«Hay que acabar a toda costa con los asaltos y saqueos a las fincas y demás propiedades. Circule inmediatamente a todas las fuerzas de su mando instrucciones precisas para reprimir con energía estos hechos vandálicos.

El Estado Mayor exigirá responsabilidades a los jefes de puestos y de unidades que resulten negligentes en el cumplimiento de esta orden. Acuse recibo.»

Se rindió tributo a la memoria de los estudiantes Velasco y Montalvo, muertos en Artemisa

Sus compañeros, familiares y amigos concurrieron al cementerio para hacer una ofrenda a los dos mártires de la libertad, que perecieron en una explosión. Se traerán sus restos a la Habana

En la tarde de ayer domingo, se trasladaron al cementerio del pueblo de Artemisa, un numeroso grupo de amigos y compañeros de los malogrados estudiantes Felipe Velasco y Eduardo Montalvo, trágicamente desaparecidos el día 24 de mayo último: así como una representación del Directorio Estudiantil de la Escuela de Comercio de la Habana, a cuya Escuela y Directorio pertenecía el joven Velasco, que formaban los estudiantes René de la Maza, Raul Cabrera, Javier Barnet, Enrique Ochandarena, Ramón Guillermo Antón, Manuel Córdova y Blasco Larrea, con el propósito de colocar en la tumba de los mártires, unos ramos de flores, que simbolizaran el recuerdo y cariño, siempre lozano y cada día más intenso, de todos sus amigos.

Fué un acto sencillo, como correspondía, por lo rápido de su organización; pero al cual se sumó una gran parte del pueblo de Artemisa, haciendo uso de la palabra para darle las gracias a todos los concurrentes el joven miembro del Directorio, Ramón G. Antón, quien hizo presente la idea que tiene el mencionado organismo de trasladar, en su oportunidad, los restos del compañero Velasco, a la Necrópolis habanera, por su propia iniciativa, y con la cooperación de todos los alumnos de la Escuela.

Quedó demostrada, una vez más, la fuerza poderosa que une al estudiantado cubano, que da muestras con la celebración de actos como este, que la abnegación y el sacrificio cuando son resultado de las limitaciones que uno mismo se impone, valen mucho para constituir una sociedad ideal y un estado ideal, producto de una democracia en la cual cada hombre y cada mujer sean aptos para ser libres, para realizar los mejores esfuerzos posibles por expresar su propia personalidad participando en las grandes instituciones y esfuerzos que constituyen la civilización y en el beneficio de los demás animados de igual designio.

Los acontecimientos de Cuba causaron la baja

En E. U. tienen confianza en el Dr. Céspedes

Dicen de Manila que el Senado convendrá en un plebiscito en cuanto a la ley de independencia

NUEVA YORK, agosto 20. (Especial del DIARIO DE LA MARINA, por Felipe Taboada).—En la última circular azucarera de los señores Czarnikow, Rionda y Compañía, aparece lo que a continuación transcribimos:

«A fines de la semana pasada, acontecimientos de vital importancia en la situación azucarera ocurrieron con rapidez vertiginosa. La huelga general en Cuba dió por resultado un levantamiento político que trajo consigo una nueva administración. El doctor Carlos Manuel de Céspedes, escogido unánimemente para presidente provisional, es conocido y respetado en los Estados Unidos y se considera por todos como un hombre ideal para ese puesto. El cambio repentino de gobierno en Cuba rompió la huelga general lo suficiente para permitir la reanudación de los embarques de azúcar en muchos puertos. Por otra parte, aquí circularon noticias del fracaso aparente del convenio de cuotas. Estos se consideraron factores desfavorables en el mercado a la apertura del lunes y al efectuarse operaciones en la Bolsa de alguna consideración los precios descendieron de 10 a 14 puntos. Los crudos permanecieron estacionarios hasta ese día por la tarde, cuando se vendieron 3,000 toneladas de azúcares de Cuba, para embarques a fines de septiembre, a 1.41 cts., costo y flete. El martes prevaleció mayor optimismo en cuanto a que Washington haría algo por mejorar la situación y al saberse que se estaba progresando en la confección de un convenio de ventas. Se vendieron azúcares de Cuba y Puerto Rico a la paridad de 1.45 centavos c. f., notándose en la Bolsa la reacción correspondiente. Ese día se hicieron ventas de Cuba a dos compradores poco frecuentes, pues China compró cuatro mil toneladas a .84 cts. L. A. B. y canadá dos mil a .85 cts. L. A. B. el miércoles se hicieron ventas de Cuba a 1.44 y 1.45 cts. C. T., para embarques a principios de septiembre. El jueves se vendieron crudos de Cuba a 1.45 cts. C. F., para embarques en septiembre, adquiriendo entonces firmeza el mercado, en simpatía con el alza en los precios de otros artículos. Esto hizo que los tenedores se mostraran reacios a ofrecer. También se recibieron noticias de Washington de que se estaba progresando en el programa de recuperación nacional.

«El mercado del Reino Unido estuvo quieto, siendo flojo su tono general. Los acontecimientos en este lado del Atlántico están observándose muy de cerca; pero la situación de los abastos disponibles allí, por el momento, es muy independiente de nuestras cotizaciones. Las existencias son extraordinariamente altas. El consumo de 198,070 toneladas en julio fué mucho mayor que el consumo en julio de 1932; pero las existencias el 1 de agosto fueron de 320,950 toneladas, comparadas con 211,750 el 1 de agosto de 1932. La abundancia de azúcares privilegiados y de Cuba, que tendrán que buscar mercado en el extranjero, aumentó la indiferencia de los refinadores británicos, los que acostumbran a efectuar compras por anticipado con más libertad que aquí; pero este año se mostró su moderación. El Reino Unido reportó ventas el 14 del actual al equivalente de .85 cts. L. A. B.; el 16 a .82 cts. y el 17 a .77 cts. Ese día Cena vendió un cargamento para Marsella a .82 cts. L. A. B. el 18 se efectuó una venta a la paridad de .81 cts. L. A. B., habiendo más compradores a ese nivel. Se verá que Cuba algunas veces ha estado recibiendo en el mercado de Nueva York un precio en exceso de sus cincuenta puntos de preferencia.

«Licht cablegrafía que en todas partes se necesitan lluvias urgentemente. Los reportes anteriores de la cosecha fueron en general favorables. Un cable recibido aquí dice que en una junta del Comité Central de Nivas (Java), celebrada el 17 del actual, se expresó por todos que no se debería sembrar el próximo año.

«Un cable de Manila dice que el Senado de Filipinas convendrá en hacer un plebiscito en octubre sobre la ley de independencia Hawes. La Asociación Azucarera del archipiélado anuncia que dicho plebiscito será celebrado sin tener en cuenta el resultado de los esfuerzos de Washington, respecto a la estabilización, limitando la producción a 1.148,214 toneladas, contra el estimado de la zafra de 1933-34 de 1.326,000. Esto colocaría la producción en la cifra que estaba en 1932-33, de 1.145,866 toneladas, y que todavía es mayor que las cifras de 1931-32 y 1930-31 de 982,776 y 782,322 toneladas respectivamente. Como el consumo local es de unas 65,000 toneladas, quedarían 1.083,000 para la exportación, o sean 233,000 toneladas en exceso de la cantidad asignada por la Ley de Independencia, en el propuesto convenio de cuotas de abastos a este país.

«El día once terminaron las vistas públicas del convenio básico de ventas propuesto. Ese día la industria de remolacha de los Estados Unidos rehusó terminantemente aceptar ninguna limitación de cuota. El día doce los consejeros de la Administración de ajuste agrícola recomendaron que no se volviera a rehacer el convenio a menos que los representantes de los distintos grupos llegaran a un acuerdo sobre el punto esencial de diferencia y pidieran a la Administración que preparara otro convenio. Se refirieron a la desavenencia de las distintas ramas de la industria azucarera en los Estados Unidos y sus posesiones insulares y a las peticiones extravagantes de muchos intereses. En espera de que se llegue a un acuerdo se dejó abierto el expediente durante un tiempo razonable y entretanto se pospusieron las vistas de los códigos suplementarios que estaban anunciadas para el 16 del actual. Ahora están celebrándose conferencias privadas, siendo probable que se logre algo. Parece que muchos remolacheros empiezan a darse cuenta de que un mercado sin control les perjudicaría.

«Aunque créese que la Ley Agraria no tiene facultades para imponer el convenio azucarero a los productores de remolacha doméstica, hay razones convincentes que les obligarán a cooperar con la Administración, en el deseo de estabilizar la industria azucarera e incidentalmente contribuir al restablecimiento económico de Cuba. Si no se le presta a Cuba el auxilio que se le ha prometido, se correrá el riesgo de hacer fracasar el programa entero de estrechar más las relaciones comerciales con la América latina. Es evidente que en alguna forma el Gobierno de Washington está resuelto a ayudar a solucionar la crisis económica de Cuba».

DOCUMENTOS EXTRAVIADOS AYER EN UNA CARRETERA

El señor Luis de la Cuesta, suplica le sea devuelto un sobre que se le extravió conteniendo documentos—todos de índole universitaria—, dirigidos a él, entre los que se encuentra uno suscripto por el inolvidable mártir estudiantil Rafael Trejo. A la persona que lo haya encontrado se le agradecerá los entregue o envíe al señor R. López Olivero, en el DIARIO DE LA MARINA, o a su domicilio, Consulado, 54, entre Refugio y Genios. Dichos documentos se extraviaron en el trayecto de San tiago de las Vegas a San Antonio de los Baños, en el día de hoy.

Un manifiesto a los alumnos de la Normal

Un normalista estima que sería demasiado drástica la medida que han propuesto algunos

Por creerlo sanamente inspirado, nos place atender el ruego de publicar la exposición que a los alumnos normalistas quiere participar un compañero.

En la Asamblea normalista que tuvo efecto el sábado, uno de cuyos principales asuntos a tratar era la actitud que se asumiría respecto a los alumnos que se presentaron a exámenes después del 30 de septiembre de 1930, prevaleció la impresión de que únicamente se pediría la anulación de dichos exámenes, idea aceptada plenamente por los alumnos del cuarto año. Y seguramente este será el acuerdo de los otros cursos normalistas.

Bien es de celebrar que sea éste propósito de anular los exámenes sin inhabilitar a los alumnos examinados, el que prevalezca en la masa estudiantil normalista. Ello tiene fácil explicación.

¿Qué lograrían los normalistas que se mantuvieron firmes en la huelga expulsando por cierto tiempo a ciertos compañeros y creando el natural —así lo creemos—descontento, dada la drasticidad de la medida, si desgraciadamente tendrán que transigir con elementos—ajenos a las Escuelas Normales, desde luego—con los que sería más explicable la separación? No debe olvidarse que los estudiantes no fieles a la huelga si fueron débiles, nunca fueron enemigos. Ojalá se pudiera hablar así de los demás. Y sin embargo...

Por otra parte, es muy cierto que la conducta de los normalistas examinados es digna de reproche, ya que pudo hacer peligrar el triunfo de la causa, pero es humano cometer errores, y no son los normalistas precisamente, aunque la autoridad moral los capacite los que deban «echar» como vulgarmente se dice, «la caballería» a los hermanos que erraron. Al contrario: a los «hermanos» se reconviene, se «regaña», y se les da una nueva oportunidad.

Por otra parte, esa «carga», dadas las circunstancias, podría parecer un abuso más bien que un correctivo, al poseer los que así actuaron el poder y la fuerza de la victoria.

Lo anteriormente dicho sería suficiente para inducir a los renuentes —si los hubiere—a aceptar la medida que prevalece, con sereno juicio sobre la conducta de los normalistas no secundadores de la huelga, pero existe, además, el mandato irrevocable de quien únicamente tiene derecho a ser obedecida sin la menor protesta: la Patria; cuya estabilidad depende y dependerá, en gran parte, de la unión del alumnado normalista, sector importantísimo del estudiantado nacional.

No deben olvidar los normalistas mantenidos firmes en la lucha, que ésta aun no está ganada y que es necesario el esfuerzo de toda la clase para conseguirlo.

Es este un período de construcción, no de destrucción.

Y la Patria exige que mañana, en la sesión de la Asamblea, que ha sido declarada permanente, quede consolidada la unión del estudiantado normalista.

UN NORMALISTA

A LOS ALUMNOS DEL TERCER CURSO DE INGENIERIA Y ARQUITECTURA

Por este medio se cita a los alumnos del tercer curso de Ingeniería Civil y Eléctrica y Arquitectura para la reunión que tendrá lugar el lunes 21 a las diez a. m. en la Escuela de Ingenieros de la Universidad.

Firman esta citación: Isauro Valdés, Luis Muñoz, Francisco Valdés Portela.

M.E.C.D. 2016

Si sufre de "impurezas de la sangre" tome UROTROPINA

A los pocos minutos de ser ingerida penetra la Urotropina en la sangre, bilis, orina, etc. ejerciendo en ellos un manifiesto efecto

depurador-desinfectante

que reanima el organismo ayudándolo en su lucha contra la enfermedad. — Depure usted su sangre y evite las infecciones urinarias y biliares practicando un lavado interno con Urotropina. Tome durante una semana cada mes una tableta disuelta en agua depués de cada comida. Insista en el envase original "Schering".

Urotropina

Tubos de 20 tabletas — Schering

FAUSTO
HOY
"EL BESO ANTE EL ESPEJO"
Paul LUKAS - Nancy CARROLL

MUSICA Y MUSICOS

Con un gran concierto el pasado día 3 puso fin el Conservatorio Internacional a la tarea rendida durante el curso de 1932-1933. María Jones de Castro, su directora, combinó para este acto un programa que se pondera por sí sólo.

Anotemos primero el acto lleno de tierna emoción, en que fueron entregados los Títulos y Diplomas a las satisfechas alumnas, Elena González Labarga, Título de Profesora de Piano y Diploma de Honor, Inés Maceo, Título de Profesora de Piano y Diploma de Honor, Carmelina Ramírez, Título de Profesora de Piano; Rodolfo San Martín, Berta García Pagés y Mercedes Bolet y Ponce de León, Títulos de Profesores de Solfeo y Teoría de la Música. Elena Alvarez Menéndez, Diploma de Honor en el Quinto Grado; Beba Andino, Diploma de Honor en el Sexto Año de Piano.

Todas fueron obsequiadas con lindos ramos de crisantemos, estos y los aplausos no hubieran satisfecho tanto a las gentiles triunfadoras si el conocimiento del trabajo rendido concienzudamente, no le hubiera añadido con su aprobación el derecho de legitimidad, al premio.

El programa espléndido comenzó por una alocución «Salutatoriam», dicha por Inés Maceo, muy acertada en su estilo sencillo y sincero; Elena González Labarga, leyó también unas cuartillas para dar las gracias, «Valedictoriam», al público y a la querida directora cuya admirable labor pedagógica se evidenció en este acto.

Los números se sucedieron en admirable combinación. Las discípulas de canto del profesor Helmer, lucieron sus cualidades vocales y musicales en dúos y cuartetos muy bien equilibrados. Amparo Cadenas, Isabel López Rovirosa, Harry Stable y Caridad Campi, ofrecieron obras de Frank, Deis, Grieg, Richards y Bach.

Los números de pianos merecen el calificativo de «excelentes». Fueron obras de conjunto que exigieron de las ejecutantes una actuación concienzuda, en su aspecto técnico e interpretativo.

Leonor Ruiz de Porras, se distinguió por su atenta cooperación aportando la brillantez de una pulsación firme en la Fantasía Húngara de Liszt, al lado de Aurelia Candía, vigilante y expresiva durante toda la obra, en esta versión a dos pianos.

Eleonor, con Erundina Cabarrocas recreó al auditorio en el primer número, con dos bellísimas obras de Infante «Ritmo y Gracia». Tanto ella como Erundina, hicieron alardes de un gusto artístico muy plausible.

Y llegamos a las dos obras principales del programa: los Conciertos a tres pianos de Mozart y Bach.

En el primero se presentaron, Sylvia López Rovirosa, acreedora a un elogio especial; Inés Maceo y Ma. Antonia Alvarez. Pasaron con acoplamiento exquisito, por sus páginas, desdoblándolas con acierto constante, no solamente en su técnica; su interpretación estuvo ajustada a los preceptos de la época y autor. Bien preparadas se encuentran las gentiles ejecutantes para su presentación con la Orquesta Filarmónica que acompañará esta obra en el concierto del mes de Septiembre.

A Elena González Labarga, (positivo valor artístico), Eleonor Ruiz de Porras y Anita Ramírez Giralt se les confió la obra de Bach. Bien asimilado el espíritu del autor siguieron en la interpretación de los tres tiempos la más elogiable versión. Con maestría artística, demostrativa de cultura musical, resaltaron las frases, separaron sus desarrollos, llegando en continuos aciertos al «Alegretto» final; un éxito su labor. Los aplausos del público vibrantes y sostenidos, premiaron ambas obras con el entusiasmo de una audiencia culta. Esta obra se ejecutará también en el concierto de Septiembre de la Orquesta Filarmónica, acompañada por cuarteto de cuerdas en el Teatro Nacional. La preparación que aporten las ejecutantes nos permite asegurar un triunfo.

Las felicitaciones a las premiadas se hacían extensivas a la activa directora, María Jones de Castro, que ha sabido llevar con éxitos continuos las actividades de este Conservatorio Internacional fundado por ella.

UNION DE MAESTROS DE MARIANAO

En el día de ayer ha quedado definitivamente constituída la Asamblea Distrital de la Unión de Maestros en Marianao. Gran número de maestros concurrieron a la reunión donde se celebraban las elecciones, resultando electas las siguientes Delegadas: señoritas María del Carmen Valdés Prado, Yolanda Piñeiro, Julia Lena, Emilia Fernández, María S. Fernández, Esperanza Cardero, Tula Gómez, Consuelo Jiménez, Josefina Jiménez, Edelmira Fernández. Señoras: Isabel Espinosa, Emilia de Obregón, Marina Olartecochea, Irene Montoto, Mariana Padrón. Señores: Pedro Franco Rojas, Federico Pérez del Camino, Pedro Oliva Acosta, Armando Fernández de los Ríos y Eugenio Calderín.

El Comité Ejecutivo quedó constituído de la siguiente forma:

Secretario General: señorita María del Carmen Valdés Prado.

Secretario de Actas: señor Pedro Franco Rojas.

Secretario de Fianzas: señorita Emilia Fernández.

Secretario de Correspondencia: señorita Yolanda Piñeiro.

Secretario de Organización: señorita Josefina Jiménez.

Secretario de Asuntos Pedagógicos, señorita María S. Fernández.

Para Delegado ante la Provincial fué designado el señor Federico Pérez del Camino.

Todos los reunidos salieron altamente complacidos, acordándose que todos los asistentes se trasladaran en Comisión a ofrecer sus respetos al nuevo Secretario del ramo; dándose por terminada la reunión prometiendo todos hacer intensa campaña para la labor de engrandecimiento de nuestra Institución Unión de Maestros, única que ha podido lograr el concurso del magisterio nacional en pleno.

LABORATORIO LIBERTY
HOY
Presenta en los Teatros
VIOLETA GLORIA
La película más completa de
LA CAIDA DEL REGIMEN DE MACHADO
Aguila 28 Telf. M-3636

ESCENARIO Y PANTALLA

NOTAS

UNA CINTA CON 7 ESTRELLAS EN EL «ENCANTO»

Hoy se estrena en Cuba la producción Warner «Una aventura singular», un drama con siete estrellas; tres mujeres encantadoras: Bette Davis, Claire Dood y Sheila Terry; tres hombres simpáticos: Douglas Fairbanks Jr., Leo Carrillo y Rrank Mas Hugh y con ellos Harold Huber, completando las siete estrellas de este drama.

Los protagonistas de esta novela, estaban locamente enamorados, pero él no podía renunciar al sensacionalismo de viajar por los aire y ella era demasiado ingenua para huir de los peligros que otros hombres ofrecían. La comedia, los amores, las situaciones comprometidas que ocurren entre los amigos y el desenlace motivan que esta obra sea de atractivo extraordinario.

El jueves, «Una mujer de mundo», con la encantadora «Kay Francis, George Brent y Glenda Farrell en los principales papeles. Esta película nos revelará los sensacionales e íntimos conflictos que ocurren en la sociedad moderna. Muchas escenas de ella se supone han sido tomadas en La Habana.

En la próxima semana, «Vivamos hoy», con Joan Crawford y Gary Cooper y para el 4 de septiembre el pre-estreno de «Las explotadoras de 1933».

POR ULTIMA VEZ: «RASPUTIN» EN EL «CAMPOAMOR»

Hoy se exhibe por última vez en todos los turnos, desde la 1 y 30 el drama perfecto de la Metro Goldwyn Mayer, «Rrasputin y la Emperatriz», con los tres hermanos Barrymore, John, Lionel y Ethel.

Mañana estreno en Cuba de «Fidelidad», con el renombrado actor americano Charles (Chic) Sale y el maravilloso perro «Buster. Por primera vez el actor Charles (Chic) Sale aparece sin desfigurarse el rostro en este drama sentido, en que un perro es el principal protagonista. Esta película, por su emotividad será muy del agrado de todo el público.

El viernes, «Las apariencias engañan», producción de los Artistas Unidos y con el gran actor Ronald Colman, secundado por Elissa Landi y Juliette Compton. «Las apariencias engañan» es la última película que ha hecho Colman en Hollywood y se trata de un drama fuerte y pasional en que este admirable actor hace el doble papel de un político y hombre de mundo.

Para pronto: «El futuro es nuestro», drama con Lionel Barrymore.

FAUSTO: «EL BESO ANTE EL ESPEJO» CON NANCY CARROLL

Drama de una belleza y de una emotividad pocas veces igualada. «Un beso ante el espejo» ha sido uno de los más grandes éxitos del «Fausto», y es, seguramente, la mejor de las películas sentimentales presentadas por Universal este año. Nancy Carroll, Paul Lukas, Gloria Stuart y Frank Mayo realizan una interpretación que será inolvidable.

«Un beso ante el espejo» se exhibe en todos los turnos con Noticiero Paramount, Paramount Gráfico y los cartones «Huevos fritos» y «Un timo oriental».

El miércoles, la R. K. O. Radio, presenta una de las más grandes creaciones de la genial Irene Dunne. «Fiel a una mujer», drama social de intensas escenas en que se describe las torturas de un noble corazón de mujer, en el suplicio más torturante que haya sufrido corazón alguno.

Y para el sábado, estreno de un drama espectacular y terrible: «El asesino diabólico». Pronto. «Idilio de un rebelde» y «La feria de la vida», con Janet Gaynor.

«LUNES POPULAR» ESTA NOCHE EN EL «MARTI»

Hoy, lunes, la función de esta noche en el Martí será corrida, rigiendo precios a base de treinta centavos luneta por toda la función

Forman el programa «Araña», original de Julito Díaz y con música del maestro Rodrigo Prats y «El gran desfile», la obra de Carlos Robreño, que tanto ha gustado a los asiduos al coliseo de la calle de Dragones.

Mañana es día de gran solemnidad en el Martí. Se conmemora el segundo aniversario de actuación de la compañía que dirige Agustín Rodríguez y con tal motivo, se ofrecerá una gran función extraordinaria en la que se llevará a escena «Cecilia Valdés», interpretada po r la orquesta Sinfónica de la Habana en pleno, dirigida por Gonzalo Roig.

Además, se estrenará una pieza de extraordinario atractivo, titulada «La obra de todos», en la que han intervenido los más aplaudidos autores: Villoch, P. Rodríguez, P. Díaz, C. Robreño, Castells, Meluzá Otero, Bronca, M. T. de la C. Muñoz, J. S. Arcilla, A. Rodríguez, Anckermann, Simons, Grenet, Laguna, Roig, R. Prats, etc.

Las localidades para esta función están a la venta en la contaduría del teatro.

EL HOMENAJE A LOPEZ RUIZ, EL JUEVES, EN EL «PAYRET»

Bien puede denominarse la «función del año» esta que se organiza para el jueves en el Payret, tanto por lo extenso y meritísimo del programa, cuanto por la cantidad de artistas que en ella intervienen.

Baste decir que en el reparto de «Un habanero fué a Asturias», obra que se estrenará esa noche, toman parte más de sesenta artistas, esto sin contar, coros, parejas de bailes, gaiteros y comparsería.

El otro estreno «Estampas», es una revista original de José López Ruiz, a quien se festeja esa noche y que, dividida en once cuadros, constituye un canto de amor a España y a Cuba.

Además, esa noche se estrenará una gran marcha al A. B. C., la cívica institución que tanto luchó por las libertades conquistadas y que se debe a nuestro poeta y compositor, Gustavo Sánchez Galarraga y Ernesto Lecuona.

Para esa función del jueves en Payret, se han fijado precios a base de 30 centavos la luneta.

INVENTOS, INNOVACIONES Y CURIOSIDADES

(Science News Service)

En la India Inglesa se está experimentando con unos motores eléctricos Diesel, con los que se espera reducir considerablemente el gasto de funcionamiento.

Existen unas sorbeteras en las que se hace el mantecado, por medio del anhidrido carbónico, en tres minutos, bastando para ello solamente poner en movimiento una cuchara o paleta.

Por medio de sondeos y otros procedimientos están tratando de delinear varios hombres de ciencia ingleses el continente perdido de Lemuria, que se encuentra en el Océano Indico, entre Madagascar y Sumatra.

El consumo anual de cigarros asciende actualmente en China a más de 75.700.000.000, cifra excesivamente elevada si la comparamos con la del año de 1900, que fué de 300 millones de pesos. De la cantidad a que hemos hecho referencia aportan las fábricas manufactureras y distribuidoras del extranjero más del 50 por ciento.

De una estación tranviaria de Viena parten unos carros que llevan a los pasajeros a un punto de los Alpes que se encuentra a más de dos millas de altura. Los elevados por los que circulan los mismos constituyen uno de los prodigios de la ingeniería moderna.

Se han construídos unos botes motores que puedan navegar incluso por lugares que sólo tengan tres pulgadas de profundidad. Resultan impulsados por una hélice que pone en movimiento un motor de automóvil.

En los museos alemanes se tiene por norma someter los objetos de arte extranjeros a un tratamiento de gas antes de admitirlos, pues de esta manera se consiguen acabar con los insectos y gérmenes que pudieran propagarse a los en ellos existentes.

BUFETE DE JOSE I. RIVERO
Notario: FELIPE RIVERO
Chacón No. 25 Habana. — Tlfs.: A-1472 A-8142

AHORRE DINERO

UN TUBO GRANDE DE CREMA DE AFEITAR COLGATE 30 Cts.
UNA LATA DE TALCO COLGATE ..... 15 "
TOTAL ..... 45 Cts.

OBTENGALOS HOY POR 30 Cts.

He aquí una verdadera ganga:

Compre un tubo grande de la CREMA DE AFEITAR COLGATE que proporciona gracias a su famosa espuma de **pequeñas burbujas**, una afeitada rápida y perfecta, dejando la cara suave y fresca. Además, obtiene usted una lata del famoso TALCO COLGATE, un talco finísimo y refrescante, ideal para darle a la cara después de cada afeitada, esa grata apariencia de juventud.... Cómprelos hoy mismo por 30 cts. que es el precio de la crema sola.

Omnibus de Camagüey
Coches Pullman "MACK"

HABANA-CAMAGUEY-SANTIAGO DE CUBA
Itinerario fijo e inalterable
Salen todos los días de frente al hotel Saratoga. (Prado y Dragones)
A las 5 a. m. directo a Santiago.
A las 7.30 a. m. hasta Camagüey.
A las 12.30 p. m., directo a Santiago.
A las 8 p. m. hasta Santiago, combinación con "La Cubana"
Salida de Santiago para La Habana
A las 5 a. m. y 12.30 p. m.
De Camagüey para La Habana
A las 5 a. m., 9 a. m., 1 p. m. y 8 p. m.
Pida informes por el teléfono: M-1715
Reserve su asiento con anticipación

La Cámara de Comercio Cubana en los E. Unidos felicita al Dr. Carlos Manuel de Céspedes y brinda entusiasta cooperación

PREDICESE QUE, AL FIN, WASHINGTON IMPONDRA EL CONVENIO DE CUOTAS DE AZUCAR

(Especial para el DIARIO DE LA MARINA)

(Por FELIPE TABOADA)

NEW YORK, Agosto 15. —El Presidente de la Cámara de Comercio Cubana en los Estados Unidos, Sr. Carlos García Beltrán, dirigió hoy al Presidente de Cuba, Dr. Carlos Manuel de Céspedes, un cablegrama que copiado a la letra dice:

«La Cámara de Comercio Cubana en los Estados Unidos felicita a usted cordialmente por su acto de patriotismo al aceptar la Presidencia de Cuba, dentro de la crítica situación actual. En nombre de todos nuestros asociados, que constituyen entidades comerciales relacionadas con Cuba, le prometemos nuestro más sincero y activo apoyo. Estamos deseosos de participar en la reconstrucción económica de Cuba y gustosos cooperamos a fin de establecer mejores relaciones comerciales con los Estados Unidos, tanto para obtener una justa y equitativa cuota azucarera para Cuba en el mercado americano, como para la modificación del tratado de reciprocidad.»

* * *

INSPIRA DUDAS LA EMISION DE BONOS DE O. PUBLICAS

El «Standard Bond Investment», en su último Boletín Financiero dice acerca de Cuba lo que sigue:

«La solución de las dificultades que experimenta Cuba y los desenvolvimientos que ocurran en el transcurso de unas cuantas semanas allanarán el camino que habrá de conducir a aquel país hacia un recobro económico definido. Aun cuando el valor de sus embarques de azúcar a los Estados Unidos, los mejores clientes de Cuba, llegó a menos de 39 millones de pesos en 1932, los precios más altos que prevalecen y la perspectiva de un trato más favorable en este mercado, sugieren que en 1933-34 aquella cantidad puede elevarse a $75.000.000. La situación del Fisco, por otro lado, permanece oscura. Los ingresos nacionales del pasado año económico fueron insuficientes para cumplir con el servicio de la deuda y el Gobierno no pudo hacerle frente a lo que le correspondía de los Bonos de O. Públicas del 5 y medio per cent, con vencimiento en 1935, a pesar del auxilio bancario que recibió en esas obligaciones a corto plazo, las cuales han sido extendidas; pero las condiciones son tales que inspira duda la emisión entera de obras públicas. Puesto que los precios corrientes descuentan las incertidumres del momento y las posibilidades adversas, sin embargo, es aconsejable la retención de esos y los otros bonos cubanos a base de plazos largos».

* * *

PREDICESE QUE WASHINGTON IMPONDRA EL CONVENIO DE CUOTAS

Dicen de Washington que los asesores de la administración del Presidente Rosevelt en el problema de la industria azucarera han notificado a estos intereses que la Sección de ajuste agrícola no dará un paso más en el propuesto convenio de cuotas de abastos de azúcar a los Estados Unidos hasta tanto los mencionados intereses no reconcilien sus puntos de vista y se pongan de acuerdo, comunicándolo así por escrito al Jefe de la referida Sección.

En los círculos azucareros locales se opina que la falta de éxito de las negociaciones llevadas a cabo en Washington para adoptar un programa de estabilización de la industria que satisfaga a todos, coloca al departamento de Agricultura americano en una posición fuerte para poder imponer el convenio de cuotas que estime equitativamente mejor, circulando rumores persistentes de que muy pronto se anunciará en Washington algo en relación con la rebaja del arancel al azúcar cubano y su entrada en este país.

* * *

VIOLENTA BAJA EN LA BOLSA DE AZUCAR

Las cotizaciones hoy en la bolsa de azúcar acusaron una baja violenta, registrándose pérdidas de nueve a trece puntos. Nadie parece encontrar una justificación a tal baja, creyendo algunos que pueden haber contribuido a ella las noticias recibidas de Cuba de que los miembros del Instituto Azucarero cubano y de la corporación exportadora han renunciado sus cargos y que con ese motivo la política azucarera de ambos organismos será modificada, probablemente en favor de abandonar el plan Chadbourne.

* * *

MEJORAN LOS VALORES DE LAS COMPAÑIAS AZUCARERAS

En contraste con la baja de los azúcares futuros, los valores de las Compañías azucareras subieron y estuvieron en demanda en este mercado. Los de la Cuba Company de 2 3/8 el viernes cerraron hoy a 2 1/2. Cuban Cane de 6 7/8 a 8 1/4. Manatí preferidas de 6 a 9. También subieron los valores de la Cuba Northern, de 33 1/8 a 34 y los bonos de la República del 5 1/2 per cent, 1935, de 79 3/4 a 80. Los únicos que declinaron fueron los de Obras Públicas, 1945, de 54 el viernes a 53 1/8 hoy.

* * *

LAS REFINERIAS MEJORAN SU PRODUCCION

El Sugar Institute anuncia que en las trece refinerías de los Estados Unidos, desde Enero 1 a Agosto 5 de este año, se derritieron 2.405,000 toneladas largas de crudos, comparado con 2.335,000 desde Enero 1 a Agosto 5 de 1932, y que las entregas de refinado al comercio americano fueron 2.180.000 y 2.190.000 toneladas respectivamente.

* * *

MERMO LA ENTREGA REMOLACHERA.

La oficina de azúcar doméstica informa que durante el mes de Julio último, las Compañías de azúcar de remolacha de los Estados Unidos entregaron 2.108,384 sacos, contra dos millones 578.600 en Julio de 1932, lo que representa una disminución de 470,216 sacos. De Enero 1 a Julio 31 de este año, las entregas ascendieron a 15,466,273 sacos de azúcar, comparado con 15.185.928 sacos en el período correspondiente de 1932, o sea un aumento de 280,345 sacos el año actual.

* * *

INCAUTACION Y DESTROZO DE UN BUSTO DE MACHADO

Ocho estudiantes cubanos, Andrés López, Aureliano Sánchez Arango, Pedro Jiménez, Roberto Mendoza, Emilio Murlote, Enrique Paez, Garmendía y Botet se personaron hoy en las oficinas del Consulado General de Cuba en esta ciudad, demandando el gusto del general Machado, el cual había sido trasladado de antemano al sótano del edificio, de donde se lo llevaron, así como los retratos que había en el Consulado del ex-Presidente.

También dichos estudiantes exigieron del Cónsul, Sr. Mario del Pino, la entrega de la correspondencia confidencial, cargando con ella.

El busto y los retratos del general Machado fueron conducidos en dos automóviles a la Avenida de Lenox y calle 13, en el barrio de Harlem, y allí en presencia de un público inmenso fueron hechos pedazos, que distribuyeron como «Souvenir» del acontecimiento que tan entusiásticamente celebraban.

CARTEL DEL DIA

POR LOS TEATROS

MARTI.—A-1751. Compañía Cubana de Zarzuela de Agustín Rodríguez. A las 8 y 45: Aaraña y El Gran desfile.

POR LOS CINES

CAMPOAMOR.—A-7054. A todas horas: Rasputin y la Emperatriz, revista y comedia.

ENCANTO.—A-4433. A todas horas: Una aventura singular (estreno), con Bette Davies y Douglas Fairbanks jr., comedia y revista.

FAUSTO.—A-4321. A todas horas: Un beso ante el espejo, con Nancy Carroll, comedia y revista.

NACIONAL.—A-3730. A todas horas: Películas, comedia y la zarzuela La carne flaca.

ACTUALIDADES. — M-5575. Orquídeas negras, La princesa de 5 y 10 Cts. y números de variedades.

RIALTO.—M-1831. El pequeño gigante y El monarca del aire.

NEPTUNO.—M-2785. La mujer que no tenía hombre y Peligrosamente suyo.

REGINA.—M-1407. El monarca del aire y El pequeño gigante.

RIVIERA.—F-2040. El pequeño gigante y Seguros en el infierno.

TRIANON.—F-2403. La hora del cocktail y Peligrosamente suyo.

OLIMPIC.—F-6263. Esta noche serás mía y La momia.

INGLATERRA.—M-8527. Huérfanos de Budapest y Una chica bien.

VERDUN.—A-9206. El secreto del mar y Héroes del azar.

WILSON.—U-5863. Huérfanos en Budapes y La chica del guardarropía.

FLORENCIA.—Esta noche serás mía y La muerte negra.

MODERNO.—X-3306. El mundo es mío y Amarga victoria.

RENE BERNDES.—FO-9375. El millón y Orquídeas negras.

UNIVERSAL. — Secretos y Dos amantes.

CUBA.—M-8970. Secretos del mar y La farándula trágica.

ROJO.—M-3081. Teresita y Huérfanos en Budapest.

CAMPOAMOR
HOY 1½ a 11½ HOY
POR ULTIMA VEZ
el Orgullo Metro Goldwyn Mayer
RASPUTIN Y LA EMPERATRIZ
con John-Lionel-Ethel BARRYMORE
MAÑANA
CHIC SALE
y el maravilloso perro
"BUSTER"
en
FIDELIDAD

GACETILLA

NEPTUNO.—La mujer que no tenía hombre.

Ultimo día del programa especial de 2 estrenos «La Mujer que no tenía Hombre», por Clark Gable y «Peligrosamente Suyo», por Warner Baxter—con un noticiario— y «El Museo» cartón por Batty Boop. Precios: hasta las 7 y 30: Diez centavos damas y niños—y después de esta hora: 20 centavos todos. La película de Clark Gable, comienza a las 5 y 45 y 9.45 y «Peligrosamente yo» a las 3, 4 y 15 y 8 y media.

Mañana: «Una noche en el Cairo» y «La Rubia de los Follies. En colores: «El Mundo es mío».

El día 25: «Raspoutin y la Emperatriz».

RIVIERA.—El pequeño gigante.

En las tandas de las 5.15 y 9.45 se exhibe por última vez la producción Warner interpretada por Edward G. Robinson titulada «El Pequeño Gigante», revista y comedia. A las 8.15 «Seguros en el Infierno», por Dorothy Mackail.

Mañana estreno «Una Noche en el Cairo», por Ramón Novarro y «Queremos Cerveza», por Busten Keaton.

El miércoles y jueves «Los Secretos del Mar», por Fay Wray.

El viernes grandioso estreno de producción Metro de John, Lionel Ethel Barrymore titulada «Rasputin».

Muy pronto a petición «Esta noche serás mía», por Jan Kiepura.

RIALTO.—El pequeño gigante.

Rialto selecciona cuidadosamente sus programas, por eso sus éxitos se suceden, hoy se estrena la regia película de Edward G. Robinson titulada «El Pequeño Gigante» y la bella película de Richard Bartelemes «El Monarca del Aire», y se estrena el cartón en colores titulado «Aves de Primavera».

Precios: 20 centavos luneta y referencia a todas horas.

Mañana «El Monarca del Aire» y «El Pequeño Gigante».

Día 29: «Secretos», de Mary Pickford.

TRIANON.—La hora del cocktail.

En la tanda de las 4: una cinta de los muñequitos, «Peligrosamente suyo», por Warner Baxter, revista sonora y «La Hora del Cocktail», por Bebe Daniels y Barry Norton.

A las 8.30: la notable cinta de Fox, «Peligrosamente Suyo».

En la tanda de 9.45: revista, muñequitos y la interesante cinta Columbia, «La Hora del Cocktail».

Mañana: «La Hermana Blanca» por Helen Hayes y Clark Gable, «Una Niña de Encargo», por Jean Harlow.

El miércoles: «La Mujer que no tenía Hombre», por Clark Gable y Carole Lombard.

«El Pequeño Gigante», jueves y viernes, próximos.

REGINA.—El pequeño gigante.

Los programas del «Regina», siempre son atractivos. Hoy exhibe dos regias películas de la First National «El Monarca del Aire», por Richard Barthelmes y «El Pequeño Gigante», de Edward G. Robinson. Esta es su más formidable caracterización. También se estrena «Aves de Primavera», cartón en colores y variedad musical.

Precios: 10 centavos damas y niños hasta las 8 y media y 20 los mayores después.

Mañana: «El Pequeño Gigante» y «El Monarca del Aire».

Día 29 «Secretos», de Mary Pickford.

ACTUALIDADES.—Variedades y películas

Por última vez se presenta hoy a las 5.30 y 9.30 el gran Show «Serpentinas y Confettis» en este teatro de las familias, con la actuación del gran tenor Mariano Meléndez, Cristian Albert, Al Jolson Cubano, don Por Filo y el debut de .....¿quién lo adivina? De 3 a 6 y de 8 a 11 la interesante película «Orquídeas Negras», de Greta Garbo y N. Astor. La regia cinta «La Princesa de 5 y 10» con Marion Davies y L. Howard. Mañana martes, grande acontecimiento artístico, estreno sensacional Show apache «Escenas de los barrios bajos de París», el lindísimo pot-pourrit Afro-Cubano, debut de un bello conjunto de encantadoras vice-tiples, de Yolanda González acabada de llegar de Europa, los humoristas Hermanos Ferrer y otros.

MODERNO.—El mundo es mío.

Hoy repetimos en tarde y noche la colosal cinta por Richard Dix y Wera Engels «El Mundo es Mío» y «Amarga Victoria», por Lionel Barrymore. Luneta 10 centavos. Mañana, gran acontecimiento artístico teatral. Homenaje al rey del tango Gilberto Delfino. No deje de asistir.

Mañana dos interesantes películas de argumentos valiosos.

INGLATERRA.—Huérfanos en Budapest.

Precios para hoy 10 centavos a todas horas de 2 a 6 p. m. y de 6 a 11 y media.

De formidable puede calificarse el éxito obtenido en el estreno de la regia producción «Huérfanos en Budapest», por Gene Raymond, y Loretta Young, la que se proyectará hoy nuevamente a petición, acompañada de la estupenda film «Chica Bien», por James Dunn, y Spencer Tracy y los asuntos cortos, la revista semanal y el cartón en preciosos colores «Los Apuros de Noe».

A las 5 p.m. «Huérfanos en Budapest», y «Chica Bien».

Por la noche, el mismo programa de la matinee.

Mañana, «Ladrón de Honras», por James Cagney.

CUBA.—Secretos del mar.

Una soberbia producción de admirable técnica y magnífica interpretación se estrena hoy lunes en el cine «Cuba». Se trata de «El Secreto del Mar», por Ralph Forbes y Fay Wray, la que precedida de una revista sonora, comedia y variedad y «La Farándula Trágica», por Adolfo Menjou y Greta Nissen, cubre turnos de cuatro y ocho y cuarto.

Diez centavos todos a cualquier hora.

Mañana: «Pimienta y más pimienta» y la película de la revolución con el entierro de Trejo.

VERDUN.—Secretos del mar.

Este teatro ha combinado para hoy un sensacional programa-estreno de la colosal superproducción por Fay Wray y Ralfp Bellamy, «Secretos del Mar» y la film no menos interesante, titulada «Héroes del Azar», por Regis Teemey y Evelim Knapp revista, comedia y cartón.

Precios: 10 centavos todos a cualquier hora.

Mañana: «Secretos del Mar», por Wray, Ralph Bellamy, «El Hombre 13», Ch. Bieford.

UNIVERSAL.—La grandiosa film "Secretos",

Dos monumentales joyas forman el interesante programa de hoy en este confortable cine, dotado del mejor sonido y proyección con el magnífico equipo «Western Electric». Función de 1 a 6 y de 6.15 a 11, con divertida Comedia y una interesante Revista de asuntos internacionales. Sorprendente y valiosa producción «Secretos», de Mary Pickford y Leslie Howard. Extraordinaria y colosal film «Dos Amantes», de Ronald Colman y Wilma Banks. Mañana martes «Amame esta noche», de Maurice Chevalier, y «La Mujer Acusada» de Nancy Carroll.

OLIMPIC.—Esta noche serás mía.

Programa grandioso el de hoy en «Olimpic», el cine de las familias del Vedado, equipado con el mejor aparato de proyección y sonido y con las mejores comodidades y temperatura. Función de 5.15 y 9.30 una divertida Comedia y Variedad. Una de las más fascinadoras y lujosas producciones del año, con música de todos los tiempos, «Esta Noche serás mía», de Jean Kiepura, sucesor de Caruso. A las 8.30 emocionante y extraordinaria film «La Momia», de Boris Karloff y Zita Johann. Mañana «La Mujer que no tenía Hombre»y «La Dama y el Caballero».

FLORENCIA.—Esta noche serás mía.

Inmejorable programa presenta hoy la Empresa de este concurrido cine, con el mejor equipo de sonoridad y proyección, temperatura primaveral. Comienza la función a las 2 con divertida comedia y Revista de asuntos internacionales. Monumental producción «Esta Noche Serás mía», de Jan Kiepura y Magde Sheneider. Soberbio film «La Muerte Negra» de Ken Maynard. Precios: luneta 10 centavos. Mañana «Esta Noche Serás mía» y «La Muerte Negra». Jueves la grandiosa función con los principales artistas que actúan en Martí con éxitos sorprendentes.

WILSON.—Huérfanos en Budapest.

Precios para hoy 10 centavos a todas horas de 2 a 7 p.m. y de 8 y media a 11 y media.

Gran éxito el obtenido ayer, con el estreno de la magistral super producción «Huérfanos en Budapest», por Gene Raymond y Loretta Young la que se proyectará hoy nuevamente, completándose el programa con la atracción suyer especial «La Chica del Guardarropa», por Sally Eilers y Ben Lyon; y los asuntos cortos «La Revista Semanal» y el cartón en colores «Los Apuros de Noe».

A las cinco p. m. «Huérfanos en Budapest» y «La Chica del Guardarropa».

Por la noche, el mismo programa de la matinée.

ASAMBLEA DE ALUMNOS DE LA ESCUELA DE COMERCIO

Ayer se celebró en el local de la Escuela de Comercio una asamblea de estudiantes de la misma. Varios miembros del Directorio provisional hicieron uso de la palabra para abordar distintos problemas de dicho plantel. Finalmente el lider estudiantil de izquierda Carlos Díaz Versón hizo uso de la palabra, protestando enérgicamente de la actitud del Directorio que coaccionaba a los allí presentes y poniendo enérgicamente, sin rodeos, los problemas importantes y urgentísimos que confrontan los alumnos pobres de la Escuela de Comercio. Leyó el pliego de demandas que presentaba en nombre del Ala Izquierda Estudiantil. La muchedumbre estudiantil aplaudió ininterrupidamente a Díaz Versón, constituyéndose inmediatamente un Buró de Izquierda de alumnos de la Escuela de Comercio.

Minutos después de terminada la Asamblea, este Buró de Izquierda de Alumnos de la Escuela de Comercio se reunió, tomando importantísimos acuerdos. El Buró de Izquierda lo integran los alumnos Rodríguez, Díaz Versón, Deeyen, Padrón, Lorden, Zamora, Valdés Pérez y Núñez Gómez.

M.E.C.D. 2016

INFORMACION TELEGRAFICA DEL INTERIOR DE LA ISLA

(Por nuestros corresponsales)

Pinar del Río

La caída del Machadato fué festejada alegremente en Paso Real, ayer

Se fustigó duramente los crímenes cometidos durante la dictadura—Se dieron vivas a la Patria.

PASO REAL DE SAN DIEGO, agosto 20.—Hoy se llevó a efecto en el Hotel Cabarrouy, de San Diego de los Baños, un banquete de regocijo por la caída del funesto Machado, concurriendo significados elementos del A. B. C., entre los que citamos a Esteban Julio Alvarez Fernández, Antonio Giralt Casielles, Leopoldo Araujo, Manuel Balboa Montoney, José Angel Bustamante, José Soto, Arturo Rodríguez, Daniel Herra, Cancio Bello, Miguel Giralt Casielles, doctor Bebo Sainz, José Casado, Rolando Ferrer y otros, pronunciándose discursos en los que se fustigó duramente la actuación del régimen caído que tantos crímenes cometió. Hubo frases de alabanzas para el Ejército Nacional.

También concurrió al acto una comisión de los telegrafistas, entre los: Aurelio Fuster, de Los Palacios; José María Quintana y Julio Blanca, de Paso Real y Manuel Mesa, de San Diego de los Baños. Dominó la mayor armonía y fué ovacionado el capitán jefe del Cuerpo de Aviación, Torres Menier, por su patriotismo. El joven Leopoldo Araujo, un perseguido por sus ideas de libertad, fué ovacionado al hablar; también lo fueron el doctor José Cabarrouy, caballero intachable y su hijo, el doctor Aníbal Cabarrouy, distinguido profesional. Muchas bellas damas de la sociedad de ésta concurrieron con banderas del A. B. C., de cuyo ramal, A-4, de la Habana, vinieron representaciones. Se dieron vivas a la patria.—CORRESPONSAL.

Ofrenda floral en la tumba de Eduardo Montalvo y Felipe Velasco

ARTEMISA, agosto 20. (Por telégrafo.)—Suscrito por numerosos miembros de los sectores oposicionistas se ha dirigido un escrito al Secretario de Gobernación pidiéndole que como un acto de justicia sea restituída la alcaldía de la Habana a los marianistas.

El Comité Marianista acordó apoyar para alcalde de ésta al señor Baldo R. del Villar, que actualmente actúa en el cargo.

Llegaron hoy en un ómnibus procedentes de la Habana comisionados marianistas y el directorio de la Escuela de Comercio que depositaron una ofrenda floral sobre la tumba de los jóvenes Eduardo Montalvo y Felipe Velasco, muertos en aras de la causa libertadora de Cuba junto a una alcantarilla de ferrocarril del 24 de Mayo.—Corresponsal.

Un soldado convicto de asesinar a ciudadanos

LOS PALACIOS, agosto 20. (Por telégrafo.)—El secretario de la Juventud Nacionalista de este pueblo Armando Echeverría ha formulado denuncia contra el soldado Hilario Fuentes, el cual asesinó en diciembre pasado con su revólver a un pacífico ciudadano. El denunciante suministró con los datos necesarios para la acusación. Otros vecinos acusan también a Puente de otros crímenes.—Tejera, Corresponsal.

Téngase en Zulueta que el expresidiario Castro y «Colinche» se encuentran en el Término

PLACETAS, agosto 20. DIARIO, Habana.—Por disposición de los miembros del A B C se encuentra detenido en el cuartel de la Rural Eduardo Padrón. Se investigan sus actividades en el pasado régimen de terror.

En el pueblo de Zulueta, miembros componentes del ramal 688 del A B C aprehendieron a Marcelino Rodríguez, alias «El Moreno», experto cazador que se encuentra en el cuartel de dicha localidad. Este ramal tiene noticias confidenciales de la permanencia en este término de Raúl Castro, el tristemente célebre asesino, a quien buscan los abecedarios afanosamente. También tienen noticias de que Manuel Rodríguez Batista, alias «Colinche», lugarteniente de Machado, a quien se espera localizar pronto.—Banga, Corresponsal.

Nuevo Alcalde de Güines

GUINES, agosto 20 (por telégrafo).— Habiendo renunciado el alcalde anterior ha sido designado para el cargo el señor Francisco Fernández, jefe Nacionalista de esta localidad.—Suárez.

Un expresivo cablegrama desde Canarias

DIARIO DE LA MARINA, Habana.— Pendientes siempre de la suerte de los hermanos cubanos, se adhiere al sentimiento de las víctimas de la persecución del sanguinario Dictador.

Efusivos abrazos y felicitación por el triunfo al grito de ¡Viva Cuba Libre!, dueña de sus destinos.—Centro Obrero.

Habana

Los periodistas de Santiago de las Vegas celebran la designación del Dr. Angulo

SANTIAGO DE LAS VEGAS, agosto 20.—Ha causado general regocijo entre los elementos de la Asociación Local de la Prensa, la designación del doctor Rafael María Angulo, ilustre Presidente de la Asociación de la Prensa de Cuba, para el cargo de Mayor de la Ciudad de la Habana.

El Presidente de la Asociación Local de la Prensa, el joven poeta Ramos la presente como salutación al Angel R. Otero, nos ruega consignedestacado periodista e intelectual cubano.

Simón. Corresponsal.

Un banquete en celebración de la caída del pasado régimen

REMEDIOS, agosto 20. (Por telégrafo.)—Miembros del Directorio Estudiantil y del A B C se reunieron hoy celebrando con un grandioso banquete la caída del régimen pasado. Más de cien comensales estuvieron presentes, presidiendo el acto el alcalde, doctor Federico Wolter del Río, que ha sido designado por los abecedarios.

Hicieron uso de la palabra los doctores Jiménez Travieso, Alfredo García y Pedro Baeza. Terminado el acto, depositaron flores ante la estatua de la Libertad.—**Corresponsal.**

La actuación del Ejército

BEJUCAL, agosto 20. — El pueblo regocijado aplaude la actitud del teniente Ortega y los abecedarios al poner fin a los asaltos y robos cometidos en Rincón y en estas cercanías, habiéndose tomado las medidas para que no se repitan. Todo lo anteriormente robado fué ocupado por el Ejército y devuelto a sus propietarios.—CORRESPONSAL.

Matanzas

Fué detenido Marcos Llaneras. Era Ayudante Naval del ex Dictador

MATANZAS, agosto 20 (por telégrafo).— El ABC tuvo confidencias de que el ayudante naval del ex presidente Machado se encontraba refugiado en Maceo, 143, luego de fugarse de la Habana, requiriendo los abecedarios los servicios del Ejército para arrestarlo.

Numerosos abecedarios y pueblo se congregaron frente a la casa, entregándose todo tembloroso a las autoridades el referido militar.

En un solar de la calle Santa Isabel fué descubierto el experto 23, Gerardo Menéndez, quien trató de agredir al pueblo con su revólver.

Fué arrestado por la fuerza pública.—Lovio.

Sepelio

SAN ANTONIO DE LOS BAÑOS, agosto 20 (por telégrafo).— Recibió ayer cristiana sepultura el cadáver de la señora López Arenosa. También el señor Pedro Cruz, ambos muy estimados aquí.—Blanco.

Santa Clara

Los hijos de Blas Hernández

SANTA CLARA, agosto 20.—Se esperan aquí esta noche los hijos de Blas Hernández.—**Especial.**

Un ahorcado en el Rincón

RINCON, agosto 20. (Por telégrafo.)—En el kilómetro uno de la línea del ferrocarril de San Antonio de los Baños apareció ahorcado en la tarde de hoy el campesino Francisco Gutiérrez, de 50 años de edad. Sáenz, Corresponsal.

Sacrifican y reparten reses del ex Jefe del Ejército

AMARILLAS, agosto 20. (Por telégrafo.)—En una de las fincas de Alberto Herrera, ex jefe del Ejército, penetró el público, matando 153 reses y repartiéndose sus carnes.

Como las reses son muchas y no hay vecinos suficientes a consumir las carnes se están perdiendo éstas.

Urge que el Estado se incaute de ellas, pues hay gran número sin marcas que se ha apropiado Herrera y no ha pagado todavía.—Sánchez, Corresponsal.

✝

E. P. D.

La señora

AMALIA ZUÑIGA Y DE LA BARRERA

VIUDA DE ALVARADO

HA FALLECIDO

DESPUES DE RECIBIR LOS SANTOS SACRAMENTOS Y Y LA BENDICION PAPAL

Y dispuesto su entierro para hoy, lunes 21, a las 5 de la tarde, sus hijos, en su nombre y en el de los demás familiares ruegan a las personas de su amistad los acompañen al acto de su enterramiento en el Cementerio de Colón, por lo que les quedarán agradecidos.

Habana, Agosto 21, 1933.

Gonzalo, Gustavo, Amalia, Armando y Alberto Alvarado y Zúñiga; Rafael Posso.

Dolor de cabeza

Nunca debe usted esperar que un dolor de cabeza tome proporciones de gravedad para ponerle remedio. Apenas sienta los primeros síntomas, atáquelo tomando una dosis del producto de confianza.

La Cafiaspirina es insustituíble para ese objeto porque en pocos minutos suprime por completo el dolor, despeja la mente y produce una sensación de serenidad, vigor y bienestar. Como es absolutamente inofensiva, puede tomarse en cualquier momento.

Es excelente también para las neuralgias, jaquecas, cólicos de la mujer, resfriados, reumatismo, dolores de muelas y oído, etc.

Cafiaspirina

el producto BAYER de confianza

¿Conoce Vd. la nueva "latita" de 6 tabletas?

MUY económica moderna práctica

Sepelio le los restos de José Domingo Machado

SANTA CLARA, agosto 20.—DIARIO, Habana. (Por telégrafo).—En la mañana de hoy llegaron los restos de José Domingo Machado, descubiertos en las laderas de Atarés, siendo conducidos al domicilio de los familiares de la víctima, y de allí al cementerio, piadoso acto que tuvo efecto a las once de la mañana. Hubo nutridas ofrendas florales, asistiendo un numeroso acompañamiento.

La Vanguardia Nacionalista

Anoche se reunió la Vanguardia Nacionalista, constituyendo una Comisión de Auxilio con objeto de socorrer a las familias pobres de esta ciudad.

Los periodistas villareños

Los periodistas locales celebraron hoy en los salones de la Cámara de Comercio una reunión previa con objeto de constituir una delegación de la Asociación de la Prensa de Cuba, designándose una comisión encargada de redactar el reglamento, convocándose a una nueva asamblea, en fecha próxima, para la discusión del reglamento y constitución definitiva.—**A. Machado.**

Entregó su cargo el Alcalde de Santo Domingo

SANTO DOMINGO, agosto 20.—Hoy hizo entrega de la Alcaldía al teniente Roberto Valls, el alcalde, Eduardo R. Hidalgo, que renunció el cargo.

Se hizo un arqueo en la Caja, encontrándose todo en perfecto orden. El señor Hidalgo fué muy felicitado por ello.—**Ramón Pineda.**

Renuncia el Alcalde de Cabaiguán

CABAIGUAN, agosto 20 (por telégrafo.)—Ante numerosos miembros de la Oposición presentó anoche la renuncia de su cargo el alcalde Rodolfo Benítez Rojas, electo en los últimos comicios.

Se ha hecho cargo de ella provisionalmente el teniente Gallinal.

El pueblo señala para ocupar definitivamente el cargo al doctor Santaló y para desempeñar el Gobierno Provincial al coronel Gabino Gálvez.—Chirino, corresponsal.

Peticiones del Frente Unico Estudiantil de Santa Clara

SANTA CLARA, agosto 20. DIARIO, Habana. (Por telégrafo.)—El Frente Unico Estudiantil de esta provincia labora continuamente por la unión de todos los compañeros con el fin de conseguir se lleven a la realidad las siguientes peticiones: Anulación de los exámenes y títulos desde el 30 de septiembre de 1930 hasta la caída del régimen machadista, sacar las cátedras a oposición ahora y cada cinco años, que los catedráticos no formen parte de las Juntas de gobierno provisional de los planteles hasta después de las oposiciones, matrículas gratis para los estudiantes pobres, reconocimiento de la Federación Estudiantil, nuevos reglamentos y programas, Universidades Populares y otras demandas más.

Con tal motivo se están celebrando Asambleas en toda la provincia, preparatorias para otra que ha de ser general, y que se efectuará en breve aquí, donde quedarán definidas sus demandas.

Considerando a todo estudiante examinado y a todo catedrático examinador, durante ese período, como apoyadores de la Tiranía de Machado, seguirán pidiendo el castigo de todos aquellos que obstacularizaron su patriótica obra.

El sepelio de José Domingo Machado

Hoy se efectuó en esta ciudad el sepelio del valiente oposicionista José Domingo Machado, perteneciente a las filas nacionalistas y muy querido en esta sociedad, siendo miembro de una de las familias más estimadas de aquí. Domingo fué vilmente asesinado por el capitán Crespo, en el castillo de Atarés.

meras horas de la mañana y app

El cadáver fué traído durante las primeras horas de la mañana, y a pesar de las súplicas de los familiares para evitar incidentes, el pueblo en masa acudió al entierro.

El doctor Mario Fernández, despidió el duelo con sentidas frases.—**Armando Machado.**

Nuevo Alcalde de Alecranes

ALACRANES, agosto 20. DIARIO, Habana.—Ha sido proclamado alcalde de facto, por unanimidad, el señor Fernando Marrero Montes.—**M. Gómez**, Corresponsal.

Nuevo Alcalde de Placetas

PLACETAS, agosto 20 (por telégrafo.)— Ha sido designado alcalde de ésta César Pedrera Rodríguez. Cuenta numerosas simpatías.— Banga.

Camagüey

Recibió el Directorio Estudiantil el Instituto de Camagüey

CAMAGUEY, agosto 20. DIARIO, Habana.—En la mañana de hoy el Directorio Estudiantil recibió el Instituto, izándose la bandera. Asistieron más de dos mil personas, pronunciándose elocuentes discursos. — **Lechuga**, Corresponsal.

Perjudica grandemente la huelga de los consolidados al comercio y al pueblo en general

FLORIDA, agosto 20. (Por telégrafo.)—De continuar la huelga de los F. C. Consolidados de Cuba, será preciso el que se organice el servicio de correspondencia por la carretera central, ya que el comercio, la industria y el pueblo en general resultan gravemente perjudicados.—**Corresponsal.**

Oriente

Detenido un cómplice de la muerte del periodista Lázaro Cordero

También lo fué Víctor Vizcay, ex Alcalde da San Luis, Oriente, gravemente acusado.

SANTIAGO DE CUBA, agosto 20. Ha sido detenido en Dos Caminos, Songo, por miembros del A B C y de la Unión Revolucionaria, Joaquín Ramos, cómplice del asesinato del periodista Lázaro Cordero, conocido por Lázaro Betania, que fué víctima de la Dictadura en 1931. El preso fué remitido al vivac. Se destacó en este servicio Ricardo Girando, conocido y batallador miembro de Unión Revolucionaria.

Detenido Vizcay

También fué apresado en Palma Soriano Víctor Vizcay, ex Alcalde de San Luis, director de la matanza de oposicionistas en ese término.—**Matías Vega**, Corresponsal.

Crónica Habanera

JUVENTUD DISTINGUIDA

Publicamos hoy el retrato de la encantadora señorita Alina Freyre, hija del conocido matrimonio Eneas Freyre y Manana Aguilera.

Alina se encuentra de vacaciones con sus padres en esta capital, en unión de su hermana Ofelia. Ambas reciben educación en un gran plantel de los Estados Unidos.

VIAJEROS DISTINGUIDOS

Ayer por la tarde regresó a nuestra ciudad el general Mario G. Menocal, ilustre caudillo de nuestra libertad, y ex Presidente de la República, en unión de su hijo el doctor Raúl Menocal y de su sobrino Martín Menocal.

Los distinguidos viajeros fueron recibidos en el muelle por gran número de amigos y simpatizadores.

Mañana, martes, llegará su hija política la señora Conchita Martínez Pedro de Menocal, acompañada de sus hijos.

Y el viernes, su esposa, la distinguida dama Mariana Seva de Menocal, a quien acompañan sus hijos, el joven matrimonio Mayito Menocal y Beba Almagro y sus nietos.

DE DIAS

En la fecha de hoy están de días las Haydée y con tal motivo saludamos a un grupo de damas.

La distinguida señora Haydée Lamar viuda de Betancourt y su hija, la señorita Haydée Betancourt, que guardan luto reciente.

La señora Jenny Castañeda de Carrillo.

Haydée Alfonso.

Las señoritas Haydée Prieto, Haydée Ortega y Haydée Aguirre Rey, que no recibe.

María Haydée Isoba y Haydée Camacho.

EL GENERAL SANGUILY

Hoy regresará a su residencia, en las Alturas de Almendares, el general Julio Sanguily, Jefe del Estado Mayor del Ejército, quien se encuentra muy mejorado de la delicada intervención quirúrgica a que fué sometido el pasado lunes.

Triunfo notable del eminente cirujano doctor Ricardo Núñez Portuondo, quien practicó dicha operación, restituyendo la salud al bien querido militar.

Esperamos que en breve pueda reanudar sus actividades al frente del Estado Mayor del Ejército.

ELLEN HOFFMANN

En su residencia del Hotel Trotcha, en la Calzada del Vedado, esquina a 2, recibirá esta tarde de cinco a siete la señorita Ellen Hoffman, muy amable y culta profesora de idiomas, que goza de mucha estimación entre las distinguidas familias de la sociedad habanera.

La señorita Hoffmann disfrutará por corto tiempo de unas vacaciones, reanudando sus clases en el próximo septiembre.

EL CONCIERTO DE LA FILARMO NICA

La Orquesta Filarmónica de la Habana, que dirige el maestro Amadeo Roldán, ha transferido su concierto mensual para el domingo tres de septiembre a las diez y media de la mañana.

En dicho acto, que se celebrará en el Teatro Nacional, actuará de solista el joven Pedro García Arango, pianista de amplias facultades y técnica depurada.

El joven García Arango es discípulo aventajadísimo de la culta y conocida profesora señora Hortensia Bravo de Ferriol.

NOTA DE DUELO

En la tarde de ayer, tuvo efecto el sepelio de la respetable señora María Luisa Zayas viuda de Saladrigas, que falleció el sábado en su residencia del Vedado, rodeada de sus hijos y demás familiares.

Un grandísimo acompañamiento, compuesto de elementos oficiales y de la sociedad habanera, asistió al acto piadoso, demostrando con su presencia las grandes simpatías de que gozan los familiares de la dama desaparecida.

Enviamos por este medio nuestro más sentido pésame a sus hijos, el doctor Carlos Saladrigas, Secretario de Justicia, el doctor Enrique Saladrigas, Jefe de los Servicios Sanitarios Municipales, y Adriana, Francisco y Mario Saladrigas.

(Continúa en la página SIETE)

Café

UNOS MAS TARDE Y OTROS MAS TEMPRANO pero todos los que saben tomar CAFE lo toman de

LA FLOR DE TIBES S.A

REINA 37 • TELEFONOS A-3820 / M-7623

N. GELATS y Cía.

Habana. BANQUEROS Aguiar 106-108

Vendemos cheques de Viajeros Pagaderos en todas partes del mundo y Cartas de Crédito Circulares en las mejores condiciones.

"SECCION DE CAJA DE AHORROS"

Recibimos Depósitos en esta Sección Pagando el 2½ por 100 Anual. Todas estas operaciones pueden efectuarse también por Correo.

CONTINUA HASTA EL DIA 31

VENTA DE 90¢

A petición de muchas personas que no pudieron disfrutar durante Julio de nuestra sensacional venta de 90 centavos, continuaremos la misma hasta fines de Agosto.

Trajes para niño, medias de señora, manteles, carteras, toallas, cortes de vestidos, artículos para caballeros, ropa interior de señora, a 90 centavos. Valen el triple. Venga cuanto antes.

"la época"

NEPTUNO Y S. NICOLAS T. A-4244

TRIUNFANDO... HOY COMO AYER LOS MODELOS DE **"TRIANON"**

predominan; por su elegancia y por sus precios.

Visite nuestra gran Venta Regalo. Zapatos de señora desde $1.25.

También en azul y rojo a $1.99.

Sandalias de niños a 50c.

Zapato escotado de fino glacé blanco con adornos perforados.

Tacón alto $1.50.

J. ALVAREZ

Neptuno y San Nicolás
Teléfono A-7004

Propaganda Estudio Ribé

LOS VECINOS PIDEN QUE SE RESTABLEZCA LA LINEA MALECON-JESUS DEL MONTE

Una respetable comisión de vecinos de las barriadas que recorre la hoy suprimida línea Malecón-Jesús del Monte se han acercado a nuestra Redacción rogándonos que por medio de las columnas del DIARIO, solicitemos del señor Administrador de la Havana Electric Company el que de nuevo se pongan en movimiento los tranvías que hacían el recorrido de la expresada línea con lo que se evitarán incomodidades y se facilitará el tráfico a los numerosos favorecedores de esta empresa.

Accediendo gustosos a la solicitud de nuestros visitantes, cuyas razones consideramos atendibles, dirigimos la petición de los mismos al señor Administrador de la Havana Electric esperando que esos señores quedarán complacidos y restablecidas las líneas Malecón-Jesús del Monte, porque se interesan.

Cuide usted **su estómago** porque es la base de **su salud**

Yo padecí también como usted, pero me curó el

DIGESTÓNICO del Dr. Vicente

VENTA EN FARMACIAS

EDICTO

DOCTOR ANTONIO M. LAZCANO, Juez de Primera Instancia accidental del Norte.

Por el presente se hace saber que en el juicio ejecutivo que estableció José Otero Porto y que continúa hoy Juan Mingorance y Gutiérrez como adjudicatario de los derechos y acciones de aquel contra la entidad Mingorance y Primiano en cobro de pesos se pone en pública subasta por término de ocho días los bienes que fueron embargados consistentes en sesenta y seis mil litros de licores varios; los burros que sirven para sostén de los toneles, tres toneles vacíos grandes, tres bidones de alcohol conteniendo mil quinientos litros; cuatro pipas de aguardiente natural, conteniendo siete mil litros; cuatro pipas de wiskey con mil ochocientos litros; treinta cajas de pomos vacíos; noventa cajas vacías; una máquina de sumar federal con su soporte de hierro; una prensa de hierro con su mesa, un bureau plano chino; otro de cortina chino; una máquina de escribir Oliver; un archivo de madera; dos sillas giratorias; tres taburetes; dos pesas; un ventilador circular; una mesa para envases; una caja de caudales, una máquina para flejar; una bomba Victoria con su motor; doce regaderas; una pesa chica; una máquina corchadora; otra de capsular; una carretilla de mano; dos tanques de hierro; cincuenta cajas de botellas vacas; cuarenta y cinco cajas de madera vacías, veinte paquetes de cartón; nueve sacos de corchos; dos tanques de hierro; dos tinas grandes vacías; un reloj de pared; un lote de etiquetas con los nombres de las marcas de fábrica; una estantería de madera rústica; una puerta corredera; un lavamanos; una división de tela metálica; veinte paquetes de fundas para botellas; los derechos y acciones a las marcas denominadas «Bodeguero», «Inocente», «Mata», «La Mata», «Mambí», «Primiano», «Anarquista», «Gato», «La Giral», «Lluvia de Oro» y todo lo cual ha sido tasado en la suma de nueve mil doscientos setenta y dos pesos. Se advierte que para el acto de la subasta se ha señalado el día treinta y uno del actual mes a las nueve de la mañana en los Estrados del Juzgado sito en Paseo de Martí número quince altos; que no se admitirán proposiciones que no cubran las dos terceras partes de la cantidad fijada como avalúo; que para tomar parte en el acto deberán los licitadores consignar previamente en la mesa del Juzgado o en el establecimiento destinado al efecto una cantidad igual por lo menos al diez por ciento de la que sirva de tipo para la subasta sin cuyo requisito no serán admitidos; y que los autos se encuentran de manifiesto en la Secretría del actuario para que puedan examinarlos los que así lo deseen. Ant. F. de Velasco.

Y para su publicación en un periódico diario de la Capital libro la presente en la Habana a cinco de agosto de mil novecientos treinta y tres.

Ante mí:

Antonio M. Lazcano.

Ant. F. de Velasco

M.E.C.D. 2016

GANO EL AUDAX DE CHILE SU PRIMER JUEGO CON EL FORTUNA 1 x 0

COMPRARON LOS ATLETICOS, POR TELEFONO, UN PITCHER DERECHO AL "LOUISVILLE"

SPORTS — DIARIO DE LA MARINA — SPORTS

PAGINA SEIS — HABANA, LUNES, 21 DE AGOSTO DE 1933 — AÑO C

GUSTO LA PRIMERA PRESENTACION DE LOS EQUIPIERS CHILENOS POR SU RAPIDEZ Y POR LA LIMPIEZA Y DISCIPLINA DEL ONCE

En el primer tiempo, a los quince minutos de juego consiguieron el primer y único goal, en una jugada bastante tonta. El fuerte del equipo parece encontrarse en el ala izquierda

El equipo chileno «Audax» obtuvo su primer triunfo en la Habana, sobre el equipo del Fortuna, por la mínima anotación. Quien no haya ido a la inauguración de la serie de sabor internacional, pensará sin duda que es un equipo igual que los nuestros, pero podemos garantizar que no es así. Que es superior a los que en la actualidad tenemos y que si no obtuvo un triunfo más decisivo fué porque las decisiones del árbitro siempre favorecieron a los de aquí.

A los aficionados habaneros muy poca cosa nueva se le puede ofrecer en conjuntos balompédicos. Después de haber visto en nuestros fields al Deportivo Español de Barcelona, al Madrid, a los uruguayos del Nacional y a los suramericanos del Vélez Sersfield, opinamos que poca cosa nueva se puede ofrecer. Pero el conjunto éste que en la actualidad es nuestro huésped, es un buen equipo, juega un buen fútbol a base de rapidez, su calidad más sobresaliente, que es muy superior al que en la actualidad aquí se está jugando. Es un fútbol el de esos chilenos muy parecido al que practicaba el Iberia cuando tenía aquel conjunto de players que formaban el equipo standard del futbolismo cubano.

El Fortuna presentó un buen equipo individual. Pero el conjunto, vaya usted averiguar el por qué, fué nulo. Tan nulo, que al terminar el primer tiempo, Stéfani, el goalkeeper chileno no tocó un balón lanzado por los delanteros nuestros. El debut del internacional Valderrama en la Habana resultó peor que el que tuvo en Santiago de Cuba; en el intermedio se le envió a la ducha conjuntamente con Chicho,—el centro delantero cuya lentitud parecía de cámara lenta al lado de la rapidez de los forasteros—, y Carlos Quer. Al internacional español parece que ya no le queda más que el nombre, lo sustituyó Hutt, el «medio» centroamericano; Ayra ocupó el lugar de Quer y Borrazás el de Chicho.

Con esos elementos el Fortuna dió más sensación; pero sólo fué en los primeros momentos de la segunda parte y en los minutos finales; en el resto de los cuarenta y cinco minutos fueron dueños de la cancha los chilenos, quienes además de lo apuntado en el primer párrafo, se encontró con una pareja de backs (Japonés y el alemán Enrique Luhn), que fué la que se llevó todos los honores de los catorce equipiers, que defendieron el pabellón futbolístico, y quienes podrían compartir si no son egoístas, los aplausos de la afición con Ayra, que también realizó una magnífica performance en el segundo tiempo.

El «Audax» parece tener su fuerte en el ala izquierda, y no porque por allí forzara el ataque, sino porque el extremo e interior de esa ala dieron la sensación de ser los mejores del quinteto atacante. El otro que más se destaca del conjunto, es el centro medio, cuyos pases a los extremos fueron sin duda alguna las jugadas de más mérito que vimos en el transcurso del match. El resto no desentonó; dió la sensación de ser bueno, pero después de una sola actuación, y ante un cuadro que jugó tan mal como lo hizo el Fortuna ayer, no debemos hacer un juicio definitivo de las individualidades. Del conjunto sí podemos decir que es bueno, aunque si hemos de ser sinceros, se nos va a permitir digamos que no es una cosa extraordinaria para salir de jira por el extranjero.

Lo que más nos agradó del equipo es la disciplina de sus jugadores y hasta su limpieza de juego. Solamente el famoso Riveros, centro medio, le vimos jugar con rudeza; pero por lo demás, ni una carga sucia, ni una zancadilla malintencionada; ni un gesto feo para el árbitro. Ha sido, pues, una presentación digna del aplauso.

Lamentamos sinceramente no contar con espacio. De tenerlo haríamos unos comentarios de lo que fué el match. Baste con saber lo ya anotado y que el goal del triunfo, único anotado, fué conseguido en el primer tiempo, a los quince minutos de juego: Un centro bombeado del extremo izquierda y un remate del interior que pudo haber sido detenido por Carlos.

La alineación de los equipos fueron así:

AUDAX: Stéfani, Fischer, Welch, Sepúlveda, Riveros, Gornall, Avilés, Sorrell; Bolaños; Giudice y Ojeda.

FORTUNA: Carlos; Enrique; Japonés; A. Galcerán; Sergio; Gisleno; Tomás; Valderrama; Chicho; Bebito; Soto.

En el primer match de la tarde el Nacional y Templete quedaron empatados a uno. Con este empate gana el Nacional el derecho de ir a la Serie B. y el Templete tiene que pasar a la Segunda Categoría.

El otro match de la Serie de Promoción entre el P. Fernández y el Deportivo Centro Gallego fué ganado por los Alacranes 2x1, quedando las cosas como estaban antes.

BETTY NUTHALL HA SIDO ELIMINADA Y EN UN GRAN MATCH

La inglesita le dió una de las batallas más rudas de los tiempos presentes

FOREST HILLS, agosto 20 (AP.)—La guardia vieja del tennis femenino americano eliminó hoy, por fin, a la efectiva Betty Nuthall, del campeonato nacional de tennis de los Estados Unidos: pero no fué antes de que la simpática inglesita propinase a Mrs. Helen Wills Moody, una de las batallas más fieras que ha recibido en los últimos años.

Miss Nuthall, que juega rápidamente al tennis y que se mueve con gracia y velocidad en los courts, sorprendió a los seis mil entusiastas que acudieron a presenciar los semifinales del campeonato al derrotar a la primera jugadora del mundo con score de 6-2 en el primer set. Después de eso sucumbió y perdió 2-6, 6-3 y 6-2; pero no fué sin antes dar mucho que hacer a la estrella mundial.

En doce minutos miss Nuthall rompió la defensa de Mrs. Wills Moody para apoderarse del primer set, algo que parecía imposible, dado que la señora Wills no pierde un set desde 1926, cuando fué vencida por Mrs. Molla Mallory Rye.

Ante tan inesperada derrota, la señora Wills reaccionó notablemente en el segundo set y jugando el tennis de clase a que tiene acostumbrado a todos los espectadores, dominó completamente a la inglesita, que jugó el mejor tennis de su carrera en el primero.

Helen Wills se defendió titánicamente de las acometidas de miss Nuthall en el segundo set y viendo que resultaba casi imposible vencerla, en continuos cambios de bolas, la llevó atrás y delante de la net, cansándola, para ganarle todos los puntos. Así se decidió el partido.

Mañana Miss Helen Jacobs, de los Estados Unidos y miss Dorothy Round, de Inglaterra, discutirá el derecho de enfrentarse con Mrs. Wills en los finales, que tendrán lugar el sábado.

Ligada a Freda James, de Inglaterra, miss Nuthall avanzó a los finales de dobles, derrotando a las campeonas del año pasado, Helen Jacobs y Sarah Palfrey, 6-4, 4-6 y 7 por 5.

Mrs. Moody y Elizabeth Ryan se enfrentarán con la combinación de Dorothy Round y Mary Heeley mañana, para discutir el derecho a enfrentarse con Freda Jesm y la Nuthall, el martes.

El score de la Wills y la Nuthall, fué:

Primer set:	
Moody..	201 423 40—16
Nuthall..	444 145 04—26
Segundo set:	
Moody..	044 422 444—28
Nuthall	422 244 022—22
Tercer set:	
Moody..	254 444 34—30
Nuthall..	430 212 52—19

UN PITCHER DERECHO HA SIDO VENDIDO AL TEAN DE CONNIE MACK

LOUISVILLE, agosto 20. (AP.)—John Marcum, pitcher derecho de los Cardenales del Louisville de la Asociación Americana, fué vendido hoy por teléfono a Connie Mack, de los Athletics del Filadelfia. Una suma «satisfactoria» y un pitcher para entregar en la próxima primavera, es el precio pagado a los Coroneles.

Marcum reportará a los Athletics después del «Labor Day.»

El joven lanzador, que cumplirá 29 años el 24 de septiembre, ha ganado 19 juegos y perdido 11 con los Coroneles esta temporada. El team está en sexto lugar. Margum ha estado con el Louisville desde 1930.

DOS TRIUNFOS SE ANOTAN LOS DEL CLUB WASHINGTON

Whitehill le ganó en un gran duelo a Blaeholder en el primer encuentro

SAN LUIS, agosto 20. (AP.)—Los Senadores de Washington han llegado al punto culminante de una tradición al alcanzar su décimatercera victoria consecutiva hoy, derrotando a los Browns de San Luis 4 por 3 en el segundo encuentro de la tarde, después de haber ganado el primero con apretada anotación de 2 por 1.

Como quiera que los New York Yankees ganaron también un par de juegos frente a los Medias Blancas de Chicago, los Senadores no pudieron avanzar, manteniendo la delantera de 8 juegos y medio que tienen sobre sus rivales de New York.

George Blaeholder y el zurdo Earl Whitehill sostuvieron un titánico duelo de pitchers en el primer juego, que se decidió en el noveno inning a favor del último. Blaeholdes permitió sólo cinco hits, pero Whitehill le superó permitiendo sólo cuatro.

Blaeholder pudo haber escapado con vida en el fatal noveno, pero un error del infielder Levey, al hacer una mala tirada después de aceptar el rolling de Schulte, con un out, puso en bases la carrera decisiva. Kuhel pegó un hit para llevarlo a tercera, desde donde anotó por squeeze play de Bluege.

En el segundo game hubo una especie de subi y baja hasta que los Senadores alcanzaron finalmente la delantera en el octavo por una buena combinación de tres hits. Stewart y Russell pitchearon por el Washington, mientras Wells y Stiles lo hicieron por el San Luis.

Primer juego:

		C.	H.	E.
Was	010 000 001—	2	5	0
S. Luis . . .	000 100 000—	1	4	1

Baterías: Whitehill y Sewell; Blaeholder y Hensley.

Segundo juego:

		C.	H.	E.
Was	002 010 010—	4	12	1
S. Luis . . .	000 200 010—	3	10	4

Baterías: Stewart, Russell y Sewell; Wells, Stiles y Hemsley.

PANCHO HERNANDEZ, EN GRAN FORMA, DEJO AYER SIN ANOTAR AL REGLA Y LLEVA AL "YARA" AL SEGUNDO LUGAR

Magnífica fué la exhibición del notable pitcher amateur frente al team leader del Campeonato. Ealo y García conectaron formidables jonrones, llevándose la cerca en claro

EL FORTUNA DERROTADO POR EL CUBANELECO: 2X1

Los «patriotas» de Rojas y Nogueira es natural que en esta nueva etapa de la vida cubana se presentarán en su mejor forma y en estas condiciones se necesitaba jugar para derrotar al fuerte equipo de Regla que se mantiene en el primer lugar de la Liga Nacional. Panchón Hernández fué el héroe indudable de esta jornada hermosa dejando a los reglanos en sólo cuatro hits aislados, pero justo es consignar que recibió una cooperación esmerada de todos sus compañeros que tanto al bate como en la defensa brillaron a gran altura y de manera muy destacada Eaolo, el modesto player, y García, uno de los jardineros de Rojas. Izquierdo volvió a la segunda esquina y en el desempeño de esa posición ya el equipo lució en gran forma, con empuje decisivo frente a uno de los mejores teams del Circuito amateur.

Pancho Hernández, repetimos, es el verdadero factor de esta jornada de ayer. Trabajó para ganar y no puede acusársele de un solo momento de debilidad.

GANA EL CUBANALECO

Los fortunistas cayeron ayer a manos del Cubanaleco. Es la primera derota de los blanquinegros en la segunda vuelta. Lecubet, que comenzó el juego del Fortuna, no se presentó en su mejor froma y tampoco estaba en su día el gran zurdo Zabala que tan buenas exhibiciones nos ha regalado en la temporada.

El Fortuna, en dos oportunidades, tuvo momentos que parecían fáciles a su victoria pero la figura de Gustavo Alfonso se interpuso siempre y fué el mayor obstáculo que encontró el Fortuna, para ganar ayer. Julián García, último lanzador del Fortuna, trabajó en admirables condiciones.

Quesada y Alfonsito tuvieron una gran tarde al bate y conectaron en momentos muy oportunos.

Véase a continuación los scores:

CLUB FORTUNA

	V.	C.	H.	O.	A.	E.
M. Tejeiro, lf	2	0	0	3	1	0
L. Menció, cf.	3	0	1	3	0	0
G. Ballesteros, 2b..	4	1	1	3	3	0
A. Falla, 3b	4	0	1	3	2	0
A. Nieto, 1b	2	0	1	7	0	0
R. Cordeiro, c	4	0	0	1	1	1
R. Pajares, rf.. ..	3	0	0	2	0	0
R. Camiñe, ss.. ..	3	0	0	1	2	1
M. Lecubet, p.. ..	1	0	0	0	1	0
A. Zabala, p	0	0	0	1	1	0
J. García, p	2	0	0	0	0	0
Totales	28	1	4	24	11	2

CLUB CUBANALECO

	V.	C.	H.	O.	A.	E.
G. Alfonso, 3b.. ..	3	0	1	2	5	0
E. Andreu, rf	2	1	0	2	0	0
A. Rodríguez, ss ..	4	0	1	0	1	0
P. Espinosa, lf ..	4	0	1	3	0	0
G. Quesada, 1b ..	4	0	2	12	0	0
M. López, c	4	0	0	2	1	0
R. Carcas, 2b	2	0	0	3	5	0
M. Lafuente, cf ..	2	1	0	3	0	0
J. Domínguez, p ..	1	0	0	0	1	1
Totales	26	2	5	27	13	1

Anotación por entradas:

Fortuna	000 000 100—1
Cubanaleco	001 010 00x—2

Sumario:

Carreras empujadas: G. Alfonso, Falla. Two base hits: G. Ballesteros, Quesada. Sacrifice hits: J. Domíngpez, Nieto. Doble plays: G. Alfonso a Quesada, G. Alfonso a Carcas a Quesada. Quedados en bases: Fortuna 5, Cubanaleco 7. Ponchados: M. Lecubes 1, J. Domínguez 2, A. Zabal 0, J. García 0. Bases por bolas: M. Lecubet 2, J. Domínguez 4, A. Zabala 2, J. García 0. Dead balls: Lecubet a Garcas y Lafuente. Hits a los pitchers: a Lecubet 2 en 3-1|3 y 11 veces al bate, a Zabala 1 en y 3 veces al bate. Tiempo: 1.50. Umpires: Ecay (home), Hernández (bases). Anotador: Eugenio de Torres.

YARA

	V.	C.	H.	O.	A.	E.
C. Alvarez, rf ..	4	0	1	0	0	0
P. Olivares, ss ..	4	1	1	1	4	0
A. Izquierdo, 2b ..	4	0	1	4	5	0
S. Hernández, 3b ..	4	1	1	1	0	0
J. L. García, lf ..	3	1	1	3	0	0
J. Ealo, 1b	4	1	1	10	0	0
J. Torres, cf	3	0	1	1	0	0
R. Córdoba, c	3	0	1	7	1	0
F. Hernández, p ..	3	0	0	0	4	0
Totales	32	4	8	27	14	0

REGLA

	V.	C.	H.	O.	A.	E.
E. López, 2b.. ..	3	0	0	3	3	0
A. Castillo, ss.. ..	3	0	0	0	5	1
M. Cerralvo, lf ..	4	0	1	1	0	0
R. Ruiz, 3b.. ..	4	0	0	3	2	0
J. M. Estevez, c..	4	0	1	3	2	0
M. Corbo, cf.. ..	3	0	0	1	0	0
G. Torres, rf	3	0	1	3	0	0
V. García, 1b	3	0	0	8	0	2
J. Betancourt, p ..	1	0	1	0	3	0
A. Arteaga (1) ..	1	0	0	0	0	0
M. de la Puente, p	0	0	0	0	0	0
Totales	29	0	4	27	15	3

Anotación por entradas:

Yara	000 100 201—4
Regla..	000 000 000—0

Sumario:

Carreras empujadas: A. Izquierdo, Ealo 2, J. L. García. Home runs: Ealo, J. L. García. Two base hits: P. Olivares. Bases robadas: Castillo. Doble plays: Ruiz a López a V. García; Castillo a López a V. García. Quedados en bases: Yara 1, Regla 4. Ponchados: J. Betancourt 2, F. Hernández 6, De la Puente 0. Bases por bolas: J. Betancourt 0, F. Hernández 3, De la Puente 0 Hits a los pitchers: a Betancourt 7 en 8 y 28 veces al bate. Tiempo: 1.42. Umpires: Ecay (home), Hernández (bases). Observaciones: (1) bateó en el 8o. por Betancourt. Lo perdió Betancourt.

VIBORA TENNIS Y ASOCIACION CUBANA, FUERON LOS EQUIPOS QUE GANARON LOS GIMES DE AYER EN EL "V. MUÑOZ PARK"

En el primer encuentro de la tarde se destacó la exhibición muy brillante de Pipo de la Noval. Un rally decisivo de la Asociación Cubana

ARIAS, DEL VIBORA, BATEO DE 4-4

La Asociación Cubana y el Víbora Tennis fueron los equipos que ganaron ayer en los terrenos del Víctor Muñoz Stadium. Los «doctores» por un formidable rally del sexto acto, consolidaron su triunfo apoyados en el pitching de Monje y Barberá, sobre todo de este último, que finalizó el juego en muy buenas condiciones.

El Paramount se puso amenazador en el tercer acto cuando anotó sus cuatro carreras, pero pasado aquel momento no volvió a pisar la goma durante toda la tarde.

Otra vez Pipo de la oNval, el sensacional player, resultó una de las notas destacadas en la tarde. Su juego de ayer resultó sencillamente admirable bajo todos los aspectos. Conectó en tres oportunidades en las cinco veces que fué al bate y empujó tres carreras. Su exhibición de ayer resultó sencillamente admirable.

Gay estuvo muy bien. Sus dos hits fueron de extras bases.

TRIUNFO VIBOREÑO

El Víbora Tennis, apretando el paso en los últimos momentos, consolidó su triunfo de ayer frente al Cuba. Del quinto al séptimo episodio vimos a los del Víbora batear en condiciones acumulando diez carreras en ese repaso de inning. Arias fué el leader del ataque del Víbora con cuatro hits en cuatro veces al bate, entre ellos un home run y un tubey. El resto de los players jugaron perfectamente aunque bien es verdad que el Víbora pasó su susto en los momentos finales, cuando la reacción del Cuba les proporcionó cuatro anotaciones. Guerra fué el pitcher del Víbora que supo capear con suerte la situación.

CUBA

	V.	C.	H.	O.	A.	E.
R. Ruiz, 2b	5	1	2	5	2	0
Fuentefría, rf, cf.	5	1	3	3	0	0
J. Febles, cf, p ..	5	0	0	4	0	0
F. Rodríguez, c, lf.	5	2	3	2	0	0
A. Blanco, lf	3	0	0	3	0	0
A. Reyes, 3b	4	0	1	1	0	0
F. Granda, 1b.. ..	3	0	1	8	0	0
R. Sánchez, ss.. ..	4	1	2	0	3	0
R. Coto, p..	0	0	0	0	0	0
Clavel, p	1	0	0	1	0	1
Comillas, p, rf ..	2	0	0	0	0	0
Díaz, lf	0	0	0	0	0	1
Cruz, c	2	1	2	0	0	0
Totales	39	6	13	27	6	2

VIBORA TENNIS

	V.	C.	H.	O.	A.	E.
J. Figueras, lf ..	4	1	1	2	0	0
J. Arias, cf.. ..	4	4	4	5	0	0
C. Martínez, c. ..	3	1	0	6	0	0
M. Docal, 1b	4	1	1	6	0	1
R. Reta, 3b	4	1	1	2	1	0
R. Morales, ss. ..	5	0	2	1	2	0
M. Costales, rf ..	2	0	0	2	0	0
J. Ramírez, 2b ..	3	0	0	1	3	0
G. Guerra, p	3	2	1	0	1	0
Cabrera, c	1	0	1	2	0	0
Escudero, lf	1	0	0	0	1	0
Martínez, rf	1	0	0	0	0	1
Totales	35	10	11	26	8	2

Anotación por entradas:

Cuba	000 000 114— 6
Víbora Tennis	001 043 30x—11

Sumario:

Carreras empujadas: Arias 2, Reta 2, Morales 2, Cabrera 2, Rodríguez 2, Cruz 2. Home runs: Arias, Cruz. Two base hits: Ruiz, Arias, Figueras, Fuentefría, Rodríguez. Bases robadas: Clavel, Arias, Martínez. Ponchados: Coto 0, Guerra 7, Clavel 0, Comellas 1, Febles 0. Bases por bolas: Coto 2, Guerra 2, Clavel 5, Comellas 3, Febles 1. Dead balls: Febles a Ramírez. Passed balls: Rodríguez. Hits a los pitchers: a Coto 0 en 0 y 0 veces al bate (salió en el 1o. sin out), a Clavel 4 en 4-2|3 y 18 veces al bate, a Comellas 4 en 1-1|3 y 8 veces al bate. Tiempo: 2.15. Umpires: González (home), Izquierdo (bases). Anotador: R. G. Menocal. Lo pierde Clavel

PARAMOUNT

	V.	C.	H.	O.	A.	E.
D. Serrano, cf.. ..	1	0	0	0	0	0
O. Michelena, lf ..	5	1	3	4	0	0
V. Muñoz, rf.. ..	4	1	3	5	1	0
R. Mirabal, 1b.. ..	3	0	0	4	0	1
R. Cobo, 2b	4	1	2	1	1	0
F. Cárdenas, 3b, 1b	4	0	1	3	0	2
C. Argimón, ss ..	3	0	0	3	3	1
Cejas, c	4	0	1	0	2	0
J. Noa, p	3	0	0	1	1	0
De la Cruz, 3b ..	1	0	0	0	1	1
Reguera, rf	2	1	0	0	0	0
Beltrán, p	1	0	0	0	0	0
Totales	34	4	10	21	9	5

ASOCIACION CUBANA

	V.	C.	H.	O.	A.	E.
López, rf	4	1	0	1	1	1
T. Noval, lf	5	0	3	2	0	0
M. Avoy, cf	5	0	1	5	0	0
F. Guerra, c	4	1	2	6	0	0
J. Rodríguez, 3b ..	4	1	1	1	2	0
M. Suárez, 1b, ss ..	4	0	0	5	0	0
F. Gay, 2b.. ..	3	4	2	1	3	1
F. Mata, ss.. ..	3	0	1	3	0	1
G. Monje, p	1	0	1	0	0	0
Barberá, p	2	1	1	0	1	0
Ruisánchez, lf ..	0	1	0	0	0	0
Totales	35	9	12	24	7	3

Anotación por entradas:

Paramount	004 000 00—4
Asociación Cubana ..	010 101 6x—9

Sumario:

Carreras empujadas: Gay 2, Huñiz, Mirabal, Cobo, Cárdenas, Ruisáncheb, Barberá, López, Noval 3. Home runs: Gay 2. Two base hits: Muñoz, J. Rodríguez. Boses robadas: Muñoz, Cobo. Ponchados: Monje 0, Noa 0, Barberá 4, Beltrán 0. Bases por bolas: Monje 2, Noa 2, Barberá 1, Beltrán 1. Hits a los pitchers: Monje 4 en 2-1|3 y 12 veces al bate, a Noa 11 en 6-2|3 y 33 veces al bate. Tiempo: 2 horas. Umpires: González (home), Betancourt (bases). Anotador: Ricardo G. Menocal. Observaciones: Pierde Noa, Gana Barberá.

SARNA en cualquier forma se alivia usualmente en seguida por un toque del calmante Resinol

DIZZY DEAN, DEJO A LOS DODGERS EN SOLO CINCO HITS

Les propinó una lechada después que habían sido derrotados en el primero

BROOKLYN, agosto 20 (AP.)—Los Cardenales de San Luis jugaron hoy muy buena pelota para vencer a los Dodgers en los dos encuentros del doble header que jugaron siendo los scores de 6 por 2 y 5 por 0, dando un paso de avance hacia el cuarto puesto de la Liga Nacional. Cardenales, Piratas y Boston están prácticamente envueltos en un empate.

Un triple play, iniciado por Frisch con una sensacional cogida dió colorido al primer game, mientras que Dizzy Dean permitió tan sólo cinco hits a los Dodgers para alcanzar su décimaséptima victoria de la temporada en el segundo.

Un rally de seis carreras puso a los Cardenales en buena posición en el segundo inning del primer choque; pero los Dodgers le batearon duro a Dazzy Vance, que pitcheó en contra y Frisch tuvo necesidad de Billy Walker para cerrar el game.

Joe Hutchenson, el primer hombre que se enfrentó con Billy Walker, con dos en bases sin outs, murió en fly al right center. Frisch corrió desesperadamente, cogió la pelota con una mano y tiró rápidamente a la inicial para doblar a Frederick, que estaba en primera. Seguidamente, Collins tiró a Durocher y Flowers fué sacado en segunda. Así fué el triple play realizado.

Un home run de Collins inició la caída de Walter Beck en el segundo juego.

George Watkins bateó otro cuadrangular.

Primer juego:

		C.	H.	E.
San Luis . . .	060000000—	6	11	2
Brooklyn . . .	110000000—	2	11	0

Baterías: Vance, Walker y O-Farrell; Mungo, Shaute y López.

Segundo juego:

		C.	H.	E.
S. Luis	000001220—	5	13	0
Brooklyn . . .	000000000—	0	5	1

Baterías: Dean y J. Wilson; Beck, Ryan y López, Cuten.

DOS VICTORIAS DE LOS TIGRES DEL DETROIT SOBRE LOS ATLETICOS

DETROIT, agosto 20 (AP.)— Atacando violentamente en los momentos más importantes del game, los Tigres de Detroit rompieron hoy a los Atléticos de Filadelfia en los dos matches de un doble header con scores de 5 por 4, y 4 por 1.

Un mejor hitting decidió las victorias del Detroit. En el primero los Tigres le batearon once hits a Lefty Grove, incluyendo tres dobles y un triple. Frasier, que comenzó frente a Grove, salió del box en el quinto con el score en contra 4 por 1; pero Hogsett, que lo sustituyó, permitió sólo tres hits y mientras tanto sus compañeros le hicieron cuatro carreras para ganar 5 por 4.

Cain y Fischer pitchearon todo el juego en el segundo, habiendo permitido el segundo tan sólo siete hits y aislados.

Primer juego:

		C.	H.	E.
Fila	202000000—	4	8	0
Detroit. . . .	100021001—	5	11	0

Baterías: Grove y Cochrane; Frasier, Hogsett y Hayworth.

Segundo juego:

		C.	H.	E.
Fila.	000000001—	1	7	0
Detroit. . . .	10000201x—	4	10	1

Baterías: Cain y Cochrane; Fischer y Pasek.

SAM GRAY NO SABE A QUE TEAM PERTENECE; ESTA EN EL ALAMBRE

ST. LOUIS, agosto 20. (AP.) — Sam Gray se pregunta esta noche, asombrado, si es o no un pitcher de las mayores.

Los Senadores del Washington, a cuyo team se suponía vendido el pitcher la semana pasada, salió de St. Louis esta noche sin Sam. Este permanece aquí, pero los oficiales del St. Louis dicen que no les pertenece

Los oficiales del Washington declararon que cancelaron la negociación al saber que Gray tenía un brazo adolorido. El vicepresidente, McEvoy, de los Browns, no sólo notificó a Sam de su release, si que también remitió al Washington los papeles de la transferencia y comunicó la operación a la Liga.

Mc Evoy dice que ahora toca actuar al Washington y el manager Cronin, de los Senadores, afirma que los Browns son los que deben decidir.

«Si la negociación no se ha realizado», observa Gray, «será el golpe de suerte más duro que ha sufrido un player».

DESPERTARON LOS YANKEES CONTRA LOS WHITE SOX

Bateando mucho ganaron los dos encuentros con scores de 14 x 3 y 11 x 3

CHICAGO, agosto 20. (AP.)—Los New York Yankees mantuvieron su posición cerca de los líders de Washington, a ocho juegos y medio, al derrotar a los Medias Blancas de Chicago en los dos juegos de un doble header con anotaciones de 14 por 3 y 11 por 3, respectivamente.

Johnny Allen, haciendo una nueva aparición en el box del New York, después de un descanso de siete días, mantuvo a los Chisox en cinco hits en el primer choque dos de los cuales fueron dobles de Swanson y Haas que empujaron dos de las tres carreras anotadas. Los newyorkinos, por su parte, despertaron del largo letargo en que se encontraban, disparando 16 hits de todos metrajes a cuatro pitchers del Chicago, para anotarles 14 carreras. El score estaba siete por tres, al iniciarse el noveno inning, cuando los Yankees pisaron siete veces seguidas la goma para asegurar la victoria.

Henri Lou Gehrig, que ha jugado ya 1.311 desafíos, bateó un home run en cada juego, celebrando su vuelta a la vida con siete hits en 10 veces que fué al bate.

Dixie Walker sustituyó a Ruth en el left field en el primer game y ayudó a la victoria con un triple y dos singles en cuatro veces que fué al home. Combs y Chapman también batearon duro.

En el segundo desafío los Yankees abrieron un rally de seis carreras expulsando del box al veterano Teddy Lyons, que trató de contenerles. Dickey fué esta vez el líder del ataque por los newyorkinos, en tanto que Combs y Gehrig batearon con oportunidad.

El veterano George Uhle, iniciando su primer juego como Yankee, dejó a los Medias Blancas en cinco hits.

Primer juego:

		C.	H.	E.
N. York . . .	000 013 127—	14	16	0
Chicago . . .	002 000 100—	3	5	1

Baterías: Allen y Dickey; Jones, Wyatt, Haid, Kimsey y Grube, Berry.

Segundo juego:

		C.	H.	E.
N. York. . . .	640 100 000—	11	12	4
Chicago . . .	001 000 002—	3	5	3

Baterías: Uhle y Dickey; Lyons, Miller, Heving, Wyatt y Berry.

EL DOMINGO EN EL JAI-ALAI

Iturrino y Escarza dejaron en 13 a los salaos Morales y Epifanio. Dos decenas complicadas del gran fenomenal que ganaron Mina y Hugues. Ganaron el final: Aguiar y Goyo.

Continuamos en la funesta papelera. Lo cual quiere decir que continuamos acortando la pica como lo hacen los buenos picadores de toros, para hacer breve esta reseña, que breve y todo se ajustará a la verdad floreciente en el peloteo de las dos quinielas y de los dos partidos disputados ayer, domingo, domingo de Sansarapico, al que prestaron la prestancia de su alegría infinita todos los aficionados castizos que no faltan un domingo aunque del cielo caigan radiantes centellas y fulguradores rayos. El lleno era de los completos.

Y lo que pachó pachó. Pachó que en el primero tomaron parte los blancos, Morales y Epifanio, y los azules Iturrino y Escarza; Epifanio pasaba de la tienda de los primeros cuadros a la trastienda de los cuadros de la zaga. Se pelotean diez tantos bien y pariguálmente y los dos colores se confunden en el primer empate que florece en la sonrisa noble y buena de la monjita. Y ya no hay más; los fanáticos, que no tienen un pelo un contrapelo de tantos, vieron que el cambio de campo de Epifanio sería su caída y acertaron más bien que el calendario zaragozano; pues Epifanio con el cambio lo perdió dando bastantes paraguazos, muy propios con el citado cambio. Morales ni fú ni fá. Iturrino, se ensañó con Epifanio y Escarza no tuvo que subirse los calzoncillo largos, que trajo de Manzanillo, donde se baila el son. Se quedaron en el saleta de trece, que es quedar arreglao para toda la vida. Todo sea por Dios. Se peloteó, después, la primera quiniela; se llevó la sencilla Solá, que pagó con $17.00 y la combinada, de Solá y de Goyo, que la pagaron como los buenos, a $21.67.

Y en cobrando como todo buen fanático dominical, entramos en la harina del peloteo del dominical fenomenal, que salieron a debatir muy parlamentariamente los blancos, Ugalde y Salazar y los azules, Mina y Hugues. Se repite la salida hecha en el primero; en dos buenas rachas, azul y blanca, para otro empate en la misma monjita. Peloteando mejor y con más bríos, siguen empatándolo en los tantos de ocho, nueve, diez, once y doce; los azules pegan y dominan y suben; los blancos dominan, pegan y suben y empatan de nuevo en diecinueve. Y las cosas enredan en otro laberinto de empates en veinte, veintiuno, veintidós y veintitrés. Y se acabaron los caballos; a pie, a pie, y a pie, los dos blancos y a caballo los dos azules, que con unos trastazos muy contundente, dejan a los dos blancos en el tanto de San Juan, bastante desmadrados por cierto; porque en este final los dos estuvieron malitos de veras, locos de tanto querer irse «pa» el cuarto de los desnudos estatuarios. No hubo apuesta de pizarra, de las que les dicen mutuas. Pero sí que aprovechamos a doña quiniela, la segunda, para cobrar la sencilla, de Ugalde, que pasó con $4.67 y la combinada, de Ugalde y de Ferrer, que la pagaron con $48.45. Se me olvidaba decir a ustedes que en el fenomenal Hugues fué el héroe jugando a la pelota para demostrarnos que va para primera figura de la zaga entre todos los fenómenos y fenomenitos.

Dicho lo anterior, en honor a la justicia, entramos en el partido tercerola, cañón corto, entre los blancos, Aguiar y Goyo, contra los azules, Creus y Solá. Y honradamente parlando con arreglo a categoría y sueldo estos señores salen pegando muy papaupa para empatar en tres, once y trece. Y como en cuanto este numerito su carita sucia, pues se acabó lo que se daba; Aguiar que es un Séneca, como delantero, y Goyo que tiene días que juega a las dos manos estupendo, pues acabaron a palos con los dos blancos, que dieron sus palos de ciego. Se quedaron en el tanto 20. Y van ustedes bien. Hoy, a la misma hora.

F. RIVERO.

PROGRAMA OFICIAL PARA LA FUNCION DE HOY A LAS OCHO Y CUARTO P. M.

Primer partido, a 20 tantos: Morales y Solá, blancos, contra Juanito y Escarza, azules.

A sacar el primer delantero del cuadro 10 y el segundo del 9.

Primera quiniela, a seis tantos: Juanito, Morales, Epifanio, Iturrino, Aguiar y Goyo.

Segundo partido, a 30 tantos: Ochoa y Vallejo, blancos, contra Ferrer y Hugues, azules.

A sacar el primer delantero del cuadro 10 y el segundo del nueve y medio.

Segunda quiniela, a seis tantos: Vallejo, Ferrer, Salazar, Ugalde, Creus y Ochoa.

Tercer partido, a 30 tantos: Creus y Salazar, blancos, contra Ugalde y Lasa, azules.

A sacar el primer delantero del cuadro nueve y medio y el segundo del diez.

ASOMESE A LA VIDA vestido elegantemente.
London City
domina en el corte, confección y precio de sus trajes.
San Rafael, 16. — Teléf. A-6311.

Resultado de los juegos de ayer

LIGA NACIONAL	LIGA AMERICANA
New York 6; Chicago 1.	New York 11; Chicago 3.
San Luis 6; Brooklyn 2.	New York 14; Chicago 3.
San Luis 5; Brooklyn 0.	Washington 4; San Luis 3.
Boston 5; Pittsburgh 4.	Washington 2; San Luis 1.
Boston 8; Pittsburgh 1.	Cleveland 14; Boston 6.
	Cleveland 9; Boston 4.
	Detroit 5; Filadelfia 4.
	Detroit 4; Filadelfia 1.

ESTADO DE LOS CLUBS

LIGA NACIONAL

	G.	P.	Ave.
New York	68	43	.613
Pittsburgh	62	52	.544
Boston..	63	53	.543
San Luis	64	54	.542
Chicago..	62	53	.539
Filadelfia	48	64	.429
Brooklyn	45	65	.409
Cincinnati	44	72	.368
Totales	456	456	

LIGA AMERICANA

	G.	P.	Ave.
Washington	77	38	.670
New York	68	46	.596
Cleveland	61	59	.508
Detroit	59	59	.500
Filadelfia	55	59	.482
Chicago..	52	63	.452
Boston	49	65	.430
San Luis	44	76	.367
Totales	463	463	

JUEGOS SEÑALADOS PARA HOY

LIGA NACIONAL	LIGA AMERICANA
Cincinnati en Filadelfia (2)	Filadelfia en Detroit.
Chicago en New York.	New York en Chicago.
San Luis en Brooklyn.	Boston en Cleveland.
No hay más juegos señalados.	No hay más juegos señalados.

M.E.C.D. 2016

>> RADIO Y ELECTRICIDAD

TRASMISIONES PARA HOY

C. M. C.
340 kilociclos

:45 p. m. Poesía, sainete, canciones.
:00 p. m. Concierto desde el escenario.
:00 p. m. Música variada.
:00 p. m. Bailables.
:00 p. m. Buenas noches.

C. M. C. Y.
1320 kilociclos

:00 p. m. Septeto y cantante.
:00 p. m. Música variada.
:30 p. m. Hora de La Caridad a beneficio del Asilo San Vicente de Paúl, como sigue:
Fogoneros, Dr. Durán Castillo; María Plena, Amado Nervo; El Credo de la Virgen del Cobre, S. Galarraga. Meditaciones por el señor Martín Fanjul. Selectas transcripciones eléctricas.
:00 p. m. Diario Deportivo del Aire.
:30 p. m. Audición lírica bajo la dirección de la soprano Graziella Lechaupt.
:00 p. m. Programa variado.
:00 p. m. Fin de la trasmisión.

C. M. B. Z.
1010 kilociclos

12.00 m. Trovador.
4.00 p. m. Trasmisión de los juegos de base ball.
6.00 p. m. Selecciones variadas.
6.30 p. m. Hora infantil.
8.00 p. m. Programa variado.
9.00 p. m. Orquesta.

C. M. C. R.
1365 kilociclos

12 a 1 p. m. Música variada.
4 a 5 p. m. Anécdotas del cine y temas de películas.
9 a 10 p. m. Programa a cargo de Septeto. Parodista, Diálogos y Adivinanzas.
10 a 10.30 p. m. Música bailable.

C. M. X.
880 kilociclos

3.00 p. m. Trasmisión de una interesante obra teatral.

RESUELVA EL PROBLEMA de los purgantes.

¡Al fin!... Al fin un laxante que se puede tomar toda la vida —todas las noches si fuere necesario—sin temor de malas consecuencias. La fórmula, concebida por el Dr. William Brandreth, afamado médico inglés, combina a perfección las propiedades medicinales de seis preciosos ingredientes vegetales.

El resultado es que hoy día las Píldoras de Brandreth gozan de una gran demanda en 70 países del mundo. Su acción es tan satisfactoria que les ha conquistado millones tras millones de agradecidos favorecedores. Los especialistas reconocen el mérito de la fórmula.

Las Píldoras de Brandreth ejercen su acción sobre el intestino grueso solamente, y por lo tanto no afectan la digestión.

Restablecen pronta, fácil e inofensivamente las funciones normales de la Naturaleza. Limpian el cutis, aclaran los ojos, purifican el sistema..... Y ni irritan ni envician.

Compre una caja hoy mismo y convénzase por sus propios ojos de que las Píldoras de Brandreth son un remedio ideal. Las venden todas las buenas farmacias.

UNA FUNCION SOLEMNE A JESUS NAZARENO EN LA IGLESIA DEL CERRO

Función solemne en acción de gracias que ofrece al Divino Nazareno la señora Ana Alfonso de Benítez, el viernes 18 del actual.

El coro estará a cargo de escogidas voces.

Hora: nueve de la mañana.

El domingo próximo, después de la solemnidad religiosa, se efectuará en el solar de Santo Tomás número 45, en el Cerro, un acto de hermosa solidaridad cristiana.

El párroco administrará el sacramento del bautismo a más de veinte niños pobres que serán obsequiados por varias damas piadosas del Cerro.

Hará uso de la palabra el distinguido y piadoso joven señor Enrique de la Maza, director del Catecismo parroquial y valioso auxiliar del párroco.

El Padre Viera pide pan, leche y alguna ropa aunque sea de uso para esos niños y sus pobres padres.

Y a propósito del Padre Viera, debemos consignar que en los sucesos acaecidos en el Cerro con motivo de la caída de los que a Cuba tiranizaban, el Padre Viera fué aclamado por la enardecida multitud como el «Padre de los Pobres».

Ante el incesante clamoreo del pueblo, el Padre Viera salió de su Casa Rectoral y dió gracias, manifestándoles que él visitaba a los poderosos, para alcanzar unas migajas en favor del pobre que padece hambre y sed de justicia, o para librar a un condenado a muerte o a un inocente vilmente calumniado ante la justicia.

Mucho nos congratulamos en que el pueblo haya reconocido lo mucho que por él hace el párroco del Cerro, el popular Padre Viera.

EL ULTIMO RADIO
SUPERHETERODINO
RCA VICTOR

$47.00
MODELO R-28

RADIO Superheterodino de cinco tubos con control de matices tonales y Radiotrons de nuevo tipo. Mueble tipo Catedral, estilo Inglés Antiguo, nogal enchapado, acabado y pulimentado a mano.

UNIVERSAL MUSIC Co.
S. RAFAEL Y CONSULADO T. A-2930.
Cía. CUBANA de FONOGRAFOS
O'REILLY 89 T. A-3128
Vda. de HUMARA y LASTRA
MURALLA 83 y 85 Tfs. A-3498 y M-9093

Crónica Habanera

(Viene de la Pág. CINCO)

BODA DE ANOCHE

En la iglesia parroquial de Jesús del Monte, ante una numerosa concurrencia, se celebró anoche la boda de la graciosa señorita Norberta Sarría y Alicot con el señor Emilio Alba y Salazar.

Breve y sencilla ceremonia que fué apadrinada por la hermana de la novia, señorita Rosa Sarría y por el señor Jesús Pérez Cabo, presidente del Muy Ilustre Centro Gallego de La Habana.

Testificaron por parte de la novia: los señores J. H. Parmerton y Silvino Meana y el doctor Rodolfo Cuervo.

Por el novio lo fueron los señores J. S. López Salvador, Antonio Samitier y Juan Magraner.

Terminada la ceremonia, los concurrentes fueron obsequiados con un magnífico «buffet», en la residencia de los padres de la novia.

LYCEUM

Esta tarde se reanudarán en el Lyceum las conferencias del curso de verano, que en la simpática sociedad femenina venían celebrándose con gran éxito.

A las cinco y media de la tarde comenzará la disertación del doctor Agramonte, que titula «Los Dinamos del Comportamiento: Instinto, Emociones y Voluntades».

AMALIA ZUÑIGA VIUDA DE ALVARADO

A la hora de cerrar esta edición nos llega la triste nueva del fallecimiento de la señora Amalia Zúñiga viuda de Alvarado, dama muy estimada de la sociedad habanera.

En su residencia del Vedado, rodeada del cariño de sus hijos amantísimos, ha dejado de existir la señora viuda de Alvarado, a una avanzada edad.

Para esta tarde a las cinco, está señalado el acto del sepelio.

Reciban la expresión más sentida de nuestra condolencia, sus hijos Gonzalo, el conocido juez, Gustavo, Armando, Alberto y Amalita Alvarado, esta última esposa del señor Rafael Posso.

OPERADO

El señor Alfonso Faxas Téllez, conocido hacendado de Camagüey, sufrió ayer una delicada operación de la nariz.

Le fué practicada con gran acierto por el doctor Pedro Manuel Souza, distinguido especialista del Instituto Clínico de la Habana.

MARGOT PARRAGA

Desde hace varios días se encuentra de nuevo entre nosotros la gentilísima señorita Margot Párraga, directora del Estudio de Artes e Idiomas, establecido en la calle Línea y B, en el Vedado.

La señorita Párraga pasó una corta temporada en los Estados Unidos, donde asistió a un curso especial relacionado con su profesión.

FIESTA ANIMADA

El pasado viernes celebró su santo Elena Castellanos, linda hija del doctor Ramiro Castellanos, Juez de Primera Instancia del Oeste, y de su esposa Natalia Arroyo.

La simpática jovencita se vió muy congratulada durante todo el día; en horas de la tarde recibió a sus amistades en la residencia de sus padres en el Vedado.

El recibo, que resultó animadísimo, fué amenizado por una orquesta, a los acordes de la cual se bailó hasta el anochecer.

A la concurrencia le fué servida un espléndido «buffet».

Entre ella se encontraban Margarita Pedroso, Margarita Coroalles, Ofelia Gómez de Molina, Silvia Pujals, Guillermina Everst, Marta de Arcos, María Luisa y Beatriz Morales, Baby Galbán, María Julia y Elodia de Cárdenas, Maggie Wolf.

Josefina, Hortensia y Rosa María de Cárdenas.

Gloria, Isabel y Ana María Batista, Marta Pujals, Lilina Villaverde, Alicia Arellano, María Mendieta, Georgina y María Teresa Taboada, Margocita Toñarely.

Alicia Vignau.

Virginia Galán, Mary Martínez Argos, Hortensia Meneses, Alicia Martínez, Angelita Rochetty, Hortensia y Alicia Arroyo y Hortensia Castellanos.

Jorge Bernal, Pedro Mena, Enrique Arellano, Juan Corujo, Billin Gastón, Bebo Foyo, Carlos Mendoza, Raúl, Mayito y Gerardo Portela, Roberto Arellano, Rafael Veulens, Francois Varona Roura, Alfredo y Tity Longa, Vicente Galbán, Bernardo Wolf.

Bebo Valverde, Fernando Mendoza, José María Crucet, José Manuel Castellanos, Ignacio Mendieta, Pepe y Eugenio López Oña, Alberto Villageliú, Pepín López Silverio, Armando Morales, Silvio de Cárdenas Jr., Gabriel Batista, José Carrillo, Eddy Castellanos, Guillermo Mena, Cuco Márquez, Armando y Mario Castellanos y René Silvio Castellanos.

TRASLADO DE DOMICILIO

La respetable señora Julia Liñero viuda de Pertierra, en unión de sus hijos, ha trasladado su domicilio.

Desde el sábado se encuentra instalada la familia Pertierra en su antigua residencia de la Avenida de Wilson entre A y B, en el Vedado.

Sépanlo sus amistades.

Edel FARRES

ESTAMOS APURADOS PARA TERMINAR CON LA VENTA DE

2 POR 1

PORQUE NOS ESTAN LLEGANDO YA

Vestidos PARA OTONO

PARA SU VIAJE AL EXTRANJERO
consigue Ud.
TRAJES Y ABRIGOS
de estilo y calidad por un precio insignificante en la VENTA de
2 por 1
estilos especiales para SPORT, COMIDAS Y BAILES.
UD. DEBE APROVECHAR

The FAIR

SAN RAFAEL 9 y 11

Información Católica

VARIOS CULTOS QUE SE ANUNCIAN PARA MAÑANA EN DIVERSAS IGLESIAS

Novena en honor de San Agustín

En la Iglesia del Santo Cristo solemne novenario en honor de San Agustín a las cinco y media de la tarde.

En San Francisco

A las nueve a. m. Misa cantada mensual a Santa Rita de Casia.

A San Antonio de Padua

En San Francisco los Trece Martes de San Antonio de Padua.

Por la mañana a las siete y media.

Por la tarde a las cinco y cuarto.

En la Iglesia del Carmen

A las ocho y media a. m. Misa cantada en honor de Nuestra Señora de las Angustias.

En María Auxiliadora.

Se conmemora el natalicio del Beato Don Bosco con Misa de Comunión General y Misa solemne a las ocho y media. A las cinco p. m. Conferencia a los cooperadores por el Inspector Salesiano Luis J. Pedemonte.

El Jubileo Circular.

Monseñor Alberto Méndez y Núñez, secretario de Cámara y Gobierno del Arzobispado, nos hace saber que estando celebrando Retiro Espiritual, la Comunidad Escolapia de la Capilla de las Escuelas Pías de San Rafael, que sirve de iglesia a la Parroquia de Monserrate a propuesta de su Párroco, el ilustrísimo y reverendísimo señor gobernador Eclesiástico monseñor Manuel Arteaga y Betancourt, se ha servido disponer que el Jubileo Circular, se celebre esta semana en la capilla de las Reparadoras.

Ya lo saben, pues, los fieles, que el Jubileo Circular se halla de manifiesto en la Capilla de las Madres Reparadoras.

HOY SERA BENDECIDO EL «COLEGIO NAZARET»

El día 19, será bendecido el nuevo plantel católico que lleva este título, a las 9 a. m.

Está dirigido por la bella y católica señorita Dra. Margarita del Prado bien conocida en el Vedado, pues desde hace 18 años laboró de manera admirable en el colegio de las Mercedes.

Le auguramos un gran éxito no solo por su saber, sino por su práctica.

Asistiremos al acto. Oficiará Monseñor Arteaga.

GRANDIOSA FESTIVIDAD MAÑANA EN S. FRANCISCO A LA PATRONA DE CUBA

El sábado, día 19 tendrá lugar en la Iglesia de San Francisco una festividad grandiosa en honor de la Patrona de Cuba, por el restablecimiento de la paz. Es el VII de los Nueve Sabados de la Caridad, organizados por la Asociación de la Virgen de la Caridad.

A las 9 habrá misa solemnísima, sermón por el ilustre sacerdote cubano Fr. Antonio Melo y procesión.

FIESTA A SAN ROQUE EN SAN FRANCISCO

El domingo día 20, la Comunidad de San Francisco, dedica una fiesta solemne a San Roque, el celeste abogado contra las enfermedades contagiosas. Habrá misa cantada a las 9, predicando el P. Serafín Ajuria.

UN FESTIVAL DE GRACIAS POR EL TERMINO DE ETAPA DEL MACHADATO

La distinguida dama señora Elvira Pérez de Errasti, presidenta de la Cofradía de la Virgen de la Caridad de la Iglesia de San Francisco costeó solemnísima función en acción de gracias a la Patrona de Cuba, el sábado 19 del actual por haber concedido el beneficio de la paz y libertad pública con la caída del régimen tiránico del machadato, gracia que constantemente pedía esta Cofradía en todos sus actos religiosos.

Ofició y predicó el R. P. doctor Antonio Melo, franciscano hijo de Cuba.

El cubano franciscano predicó sobre el Patrocinio en general de la Virgen en la Humanidad y en particular sobre el pueblo de Cuba.

Terminó exhortando a fundamentar la paz y libertad alcanzadas en el amor santo de Dios y al prójimo por Dios.

Después de la Misa hubo grandiosa procesión, a la cual asistió numeroso concurso de hombres.

Presidió la expresada presidenta, que fué felicitadísima por esta magnífica función de fraternal amor a la paz y a la libertad del pueblo cubano.

TE DEUM EN ACCION DE GRACIAS POR HABER SIDO RESTABLECIDA LA PAZ

Los Turnos de Tersicios de la Sección Adoradora Nocturna de la Habana celebraron el sábado y domingo anterior, la fiesta anual en honor de San Tersicio, en la cual se cantó solemne «Te-Deum» en acción de gracias por haber recobrado el pueblo de Cuba la paz y tranquilidad con la caída del Gobierno despósito y cruel que Cuba padecía, bajo el régimen del machadato.

Ofición y predicó el P. Pedro Aranguren, O. F. M.

Presidieron el presidente y vice de la Adoración Nocturna de la Habana, licenciado Juan B. Iserns y Jesús Lanza, respectivamente.

Este Te-Deum ha sido una cariñosa ofrenda de los niños Tarsicios cubanos al Señor por haberles librado del llanto en que eran sumidos por la pérdida de queridos familiares.

¿TE CONVENCES DE QUE SE PAGA POR SI SOLO?

¡Qué fácil es para ella demostrar a su esposo que la compra del Refrigerador General Electric ha sido una inmejorable inversión!

Unas semanas bastan para comprobar que, en efecto, *"Se paga por sí Sólo"* con las economías que proporciona.

Fabricando su propio hielo—conservando lo no consumido en la comida para el día siguiente—ahorrando dinero al permitir comprar en cantidades—facilitando el hacer deliciosos postres helados, gelatinas, ensaladas frías, etc.—son varias de las muchas economías que brinda el moderno refrigerador

GENERAL ELECTRIC

Es, por tanto, un error suponer que no se halla dentro de su posibilidades. ¡Pida referencias a cualquier dueño de un General Electric!

Gustosamente le brindaremos una demostración sin compromiso alguno.

¡Ahorre DINERO! Utilice nuestras tarifas de servicio combinado

Cía. Cubana de Electricidad
A las Ordenes del Público

Distíngase...

No sólo,... por sus buenas corbatas, sombrero o cualquier otra prenda de vestir... si no también por lo que fuma...

GENERES DE GENER

le proporcionará esa suprema distinción que todo buen fumador exige; por poseer las tres cualidades básicas de un buen cigarro:

AROMA
CALIDAD
ELEGANCIA

que han hecho de estafirma el blasón de la industria cigarrera nacional.

GENERES DE GENER *El cigarro confeccionado con la misma hoja con que se fabrica las buenas vitolas*

M.E.C.D. 2016

Movimiento de Pasajeros

PUERTO

REGRESO EL GENERAL MENOCAL

Por la vía aérea, a las 10.30 de la mañana de ayer regresó a la Habana el Mayor General Mario G. Menocal, ex Presidente de la República.

Con el general Menocal regresó su hijo Raúl, el doctor Pedro Martínez Fraga, el señor José M. Lasa, Martín G. Menocal, el ex teniente de la Marina Nacional Rafael Reina y Luis Hernández.

Solamente los señores Eliseo Argüelles, Miguel Coyula y Germán S. López acudieron a recibirlos.

RECIBIMIENTO AL DR. CARLOS E. FINLAY

Procedente de New York llegó ayer tarde el vapor americano «Peten», que trajo más de 800 toneladas de carga general para la Habana así como 14 pasajeros y conduce carga general y 90 pasajeros en tránsito.

Entre los pasajeros llegados por este vapor figura el doctor Carlos E. Finlay, catedrático y a quien acudieron a recibir numerosos estudiantes y compañeros. Los muchachos estudiantes dieron muestras de gran júbilo al tener contacto con su profesor.

También llegaron el geólogo Roberto Palmer, Belarmino Alvarez, Edward Fangey y familia.

Entre los pasajeros de tránsito viajan el obispo de Connecticut, E. C. Acheson, el S. Ballece, Rector de la Iglesia de Trinidad, Mr. y Mrs. H. J. A. Filod, de la Penssylvania Railway Co. y otros.

TRATARON DE AGREDIR A UNOS PESCADORES

El teniente de la Marina Nacional señor Agostini, de servicio de ronda en la ampliación del Malecón, procedió al arresto de Andrés Abella (a) «Niño», a Constantino Munsland y un chofer de raza mestiza, que se negó a dar sus generales, y que manejaba el automóvil número 34962, a los que sorprendió en momentos de que estratégicamente situado, trataba el Abella, de agredir con un cuchillo de gran tamaño que le fué ocupado a uno de los pescadores que estaba descargando pescado de un vivero en el mencionado lugar.

Con el acta levantada se dió cuenta al correccional, remitiéndose los detenidos al vivac y dejando la máquina en el muella hasta que se resuelva lo que se hará con ella.

EL DR. DOMINGUEZ ROLDAN

En la mañana de hoy tomará posesión del cargo de médico tercero del Puerto de la Habana, el doctor Alfredo Domínguez Roldán, que desempeñaba ese cargo, al subir al poder Machado, siendo en seguida declarado cesante.

El nombramiento del doctor Domínguez Roldán se estima como una reposición.

DE SEGUNDO EN EL «PATRIA»

Ha sido nombrado segundo comandante del crucero «Patria» el capitán Felipe Ortolazábal.

LOS QUE LLEGARAN HOY

Hoy llegarán los siguientes barcos: el «President Jackson», de New York; el «Zapaca», de New Orleans, y el «Santa Paula», de New York.

EL «MAGALLANES»

Procedente de Barcelona, vía Cristóbal, llegó ayer tarde el trasatlántico español «Magallanes», que trajo 8 pasajeros para la Habana y conduce carga y 49 pasajeros en tránsito.

Este vapor tomó en Cristóbal la carga que para la Habana traía el «Marqués de Comillas» y que no pudo descargar por la huelga.

Para la Habana llegaron en este vapor Pablo Ortega Trujillo y familia, Clara Calazdilla de Lafarque, e hijo, Antonio M. Alonso, Santiago Alvarez y Rosa Sánchez.

Entre los pasajeros en tránsito de este barco anotamos al periodista venezolano Jesús de Guriosaba y señora, el doctor Juan B. Blanch y familia, el profesor español Miguel Fornagueras y familia, el religioso Eloy Suárez Cobisu.

Nombraron ayer a los jefes de la leche y carne

Tomará posesión el Dr. Finlay de la Dirección de Beneficencia. Varias renuncias y cesantías

Durante varias horas de la mañana y del mediodía de ayer el doctor Presno, secretario de Sanidad y Beneficencia, estuvo despachando distintos asuntos urgentes en unión del doctor López del Valle, director del ramo, recibiendo, más tarde, a los repórters, con quienes departió largo rato.

EL DOCTOR FINLAY

Posiblemente hoy tomará posesión de la Dirección de Beneficencia el doctor Carlos J. Finlay a quien le entregará el doctor J. A. Clark, que, como publicamos hace unos días hizo entrega al doctor Presno de la cantidad de 23.000 pesos de la Comisión de Maternidad e Infancia. El doctor Clark al abandonar su oficina se lleva consigo afectos, ya que no ocupaba el puesto por su actuación política en el machadato.

RENUNCIAS, CESANTIAS Y NOMBRAMIENTOS

El Jefe de la Sanidad nos informó haberle sido aceptadas por el Presidente de la República las renuncias a los doctores Miguel A. Rodríguez Machadó, como director de Mazorra y a Hilario Candela, como jefe del Abasto de Leche, así como que se habían dado por terminados los servicios de los doctores Angel Izquierdo, como Jefe de Despacho; César Pérez Nodal, como inspector de Sanidad y Beneficencia; y a Agustín Madan, como Jefe de Desinfección.

CONFLICTO SOLUCIONADO

El conflicto surgido en el Hospital de Leprosos San Lázaro, nos dijo ayer el doctor Presno, había quedado resuelto, al designar al doctor Victoriano Cabrera como director y, temporalmente, como administrador también.

JEFES DE LECHE Y DE CARNE

El secretario de Sanidad ha designado al doctor Reinaldo Márquez, Jefe Superior e inspector general de Hospitales y Asilos, para que actúe en todo cuanto se relacione con la vigilancia del abasto de leche, esto es, una especie de supervisor de dicho servicio.

Asimismo designó ayer al doctor José Valdés Ruiz para todo cuanto se relacione con el abasto de carnes, en cuya materia el referido funcionario es un experto consumado.

Por los ómnibus

OMNIBUS DE CAMAGUEY

Salidas diarias del Hotel «Saratoga» Prado y Dragones

Relación de pasajeros que tomaron asiento para el interior durante el día de hoy:

Turno de las 8 p. m. Mack No. 5: Para Camagüey se dirigieron en este turno los señores Adolfo Morgado, Carmen Taboada y Orlando Ramos y familia; a Holguín, Manuela Figueiras de González y su hija Paquita; para Ciego de Avila, Pedro Pelegrín, Jacinto Loredo y señora; y para el Perico, Manolo y Julio García.

Turno de las 5 a. m. Mack No. 9: A Santiago de Cuba, Emilio Espluza y señora, Ofelia Espluza, señor Ubeda, Angel Rodríguez, Rafael Caballero, Nicanor Rojas y señora; a Las Parras, señora de Fabián Julián Suárez; a Holguín, Paco Alba y Rafael Murillo; para Camagüey, Víctor Junco y familia; a Placetas, doctor González Venega; y para Santa Clara Luis Sánchez Rodríguez.

Turno de las 7.30 a. m. Mack No. 4: Con boletos para Camagüey, Victoria Gallardo, María Ruiz, Celia Rivero y Agustín Fernández; a Ciego de Avila, Ramón Ochoa, Miguel Ramos y señora e hijo; a Sancti Spíritus, señor García Escribano; para Santa Clara, Carmen Hernández; a Matanzas, Rolando Osorio y Emelina Rodríguez.

Turno de las 12.30 p.m. Mack No. 8: Para la salida del mediodía sacaron pasaje: Angel Rivero, a Camagüey; Fray Eliseo, a Matanzas; Gabriel Rodríguez, a Camagüey; Soña Gratz, a Jatibonico; Luis Pérez, a Santa Clara; Evaristo Alvarez, a Santiago de Cuba; Manuel González, a Camagüey; Aurelio Carriazo, a Santa Clara; y Arcadio Moretón, a Placetas.

Sampol se quitó la vida después de matar a otro

El cómplice de Ainciart se dió un tiro al ser descubierto. Dos menores fueron maltratados

Juan Sampol Mansina, (a) «Tito», sargento de la Policía Nacional, familiar de Ainciart, que lo utilizó para llevar a cabo sus crímenes, se suicidó en la mañana de ayer, al verse descubierto por el público, que trataba de hacer justicia por su mano. Antes de poner fin a su existencia, el famoso delincuente disparó el arma que portaba contra José Aguirre León, de la Habana, de 34 años de edad, vecino de Concordia 193 y empleado de la casa Trueba, quien falleció a consecuencia de las heridas que recibió.

EL HECHO

En horas de la mañana de ayer, Tito se aventuró a transitar por el lugar de referencia, siendo descubierto por unos menores a los cuales maltrató despiadadamente. Al auxilio de los mismos acudió el señor Aguirre, quien al reconocerlo también, propagó la noticia. En esos momentos el fugitivo disparó su revólver repetidas veces contra Aguirre, que cayó desplomado al pavimento, falleciendo. El agresor, acto seguido, volvió el arma contra sí, disparándose un tiro en la cabeza, cuyo proyectil le atravesó el cráneo, matándolo instantáneamente.

AL NECROCOMIO

Con toda rapidez intervino en el hecho la policía y el Ejército, siendo en un camión de este último cuerpo, trasladado al Necrocomio, el cadáver de «Tito».

A consecuencia de lo ocurrido, un numeroso público se congregó en los alrededores, siendo en su mayoría componentes del A. B. C.

ABECEDARIO

Según se afirmaba por el público, cuando Aguirre se irguió en favor de los menores que habían descubierto a «Tito», éste le preguntó si él pertenecía al A. B. C. y como contestara en sentido afirmativo, entonces el perseguido disparó contra su persona a pesar de que Aguirre estaba desarmado.

AL JUEZ

Con todo lo actuado por la policía de este hecho, se le dió cuenta al juez de guardia diurna, doctor Morales del Castillo, cuya autoridad ordenó la entrega a sus familiares del cadáver de Aguirre. También se acompañó a las actuaciones la pistola calibre 38 que utilizó Sampol para agredir y privarse de la vida.

ALUMNOS DE PEDAGOGIA CELEBRAN UNA REUNION

Se cita por este medio, a los del tercer año de Pedagogía y Filosofía para que concurran a una reunión que se llevará a efecto en el día de hoy, a las diez de la mañana, en la Escuela de Filosofía de la Universidad.

HOY CELEBRA ASAMBLEA EL SINDICATO DE LOS SOMBREREROS

A las dos de esta tarde, celebrará junta general el Sindicato Obrero de la Industria del Sombrero, en el local de Zpuleta 46, altos para tratar sobre la huelga decretada a todas las fábricas de sombreros de esta capital.

Demandas de enfermeros a las Quintas

Han presentado unas bases de reivindicaciones, solicitando el aumento de sueldos y mejoras

El señor Rodríguez Sust, presidente de la Asociación Nacional de Enfermeros Graduados y Alumnos, comunicó ayer a la Federación Médica de Cuba haber formulado a las Casas de Salud de los Centros Regionales demandas de reivindicación de la clase y garantía de los enfermos.

Las demandas son las siguientes: Que por los centros regionales que poseen Casas de Salud, sea reconocida la Asociación de Enfermeros Graduados y Alumnos Matriculados de la República de Cuba como organismo representativo de la clase de enfermeros graduados. Segundo: Equiparación de sueldos, tanto a los del servicio diurno como nocturno, a la mitad del que devenga actualmente un médico de visita. Tercero: Limitación de horas de servicio a un máximum de ocho horas. Cuarto: Para cubrir plazas en el servicio diurno será por riguroso orden de antigüedad. Quinto: Dado el carácter técnico de la profesión de enfermeros, éstos sólo reconocerán la jefatura del «Enfermero Jefe», como Jefe Director y del Director técnico del establecimiento, como Jefe Superior. Reposición de aquellos compañeros que acusados de faltas no graves hubieren cumplido el castigo impuesto. Séptimo: El trato y consideración que deben merecer los enfermeros graduados, será el correspondiente a individuos que ostentan un título profesional.

Alrededor de estas demandas de los enfermeros nos declaró ayer el doctor José Bisbé, secretario de la Federación Médica de Cuba que este organismo, en su sesión del 18 de los corrientes las había hecho suyas, brindándoles su apoyo, lo que así se le ha comunicado a la Asociación de Enfermeros Graduados.

OFERTA DECLINADA

El doctor Presno, Secretario de Sanidad, nos declaró ayer haber declinado el ofrecimiento hecho por el Jefe de la Marina de Guerra de designar un médico para la atención de los enfermos del Sanatorio de la Colonia Española de Cienfuegos, cuyos médicos se han declarado en huelga, por encontrarse resolviendo el asunto con la Federación Médica

Cortes de Vestidos y Retazos

de las telas de mayor novedad.

PRECIOS DE REGALO.

La Casa Grande

LOS OPOSICIONISTAS DE BATABANO PROTESTAN DE DESIGNACION DE ALCALDE

En el día de ayer dos comisiones han visitado nuestro corresponsal en Surgidero de Batabanó, José Palenzuela Estévez; la primera fué la designada por el Comité Municipal de la Asociación Unión Nacionalista que presidía el presidente del Comité, señor Francisco Olivera Capriles; y la segunda compuesta de destacadas figuras de los conservadores ortodoxos que siempre han estado identificados con el general Menocal.

Ambas comisiones manifestaron al corresponsal que deseaban utilizar las columnas del DIARIO para hacer pública protesta por la designación del doctor Luis Napoleón Henríquez, ex candidato a la Alcaldía por el Partido Progresista, como alcalde de facto del Término Municipal de Batabanó, razonando sus protestas los visitantes, en que, el doctor Henríquez, es un político fuerte del pasado régimen lo que hubo demostrado constituyendo el Partido Progresista, del que es su presidente y fué candidato a la Alcaldía, participando de la comedia política del pasado año, y por tal motivo no reune los requisitos exigidos por el programa revolucionario.

Los nacionalistas están confeccionando un manifiesto en el que exponen las razones de su protesta historiando la actuación del referido doctor, y elevan además una exposición al Honorable Secretario de Gobernación, oponiéndose a dicha designación, agregando que esperan la llegada de sus máximos jefes, coroneles Mendieta y Méndez Peñate para que por los mismos se resuelva esta situación que ha motivado comentarios desfavorables a la verdadera actuación revolucionaria. — **Palenzuela**, Corresponsal.

LA «U. C. R. R.» SE UNE AL SECTOR NACIONALISTA

Primero: Que necesitando el país tranquilidad, calma y bienestar en los actuales momentos históricos, nos colocamos al lado de la Asociación Unión Nacionalista.

Segundo: Que inspirados en los principios mantenidos en nuestro programa reivindicador y siendo como somos un sector serio y vigilante de nuestra nacionalidad, nos mantenemos observadores de toda obra de carácter público.

Tercero: Que nos encontramos en sesión permanente hasta que las circunstancias de estos instantes lo aconsejen.

Cuarto: Que renunciamos a todo beneficio de la administración del Gobierno de Concentración que provisionalmente rige los destinos de nuestra Patria, y

Quinto: Que hacemos un llamamiento al pueblo de Cuba, para que coopere al mantenimiento y consolidación de la paz moral y material del país.

Lic. F. Bernal; L. A. Zequeira; Raul Mediavilla; Pedro Bernal; Roberto Coloma; Armando Calderín; Marcelo Hernández, Delegados.

CONVOCATORIA DE LOS ALUMNOS DE LA ACADEMIA DE SAN ALEJANDRO

El Comité de la Academia de San Alejandro, del Ala Izquierda Estudiantil, cita a todos los estudiantes de dicha Academia, para la asamblea que para las nueve de la mañana de hoy, día 21, se tiene dispuesta.

Se han de tratar asuntos de importancia.

¡OPORTUNIDAD!

Nuestro Balance General.

El día 31 de agosto efectuaremos nuestro Balance General, pero, antes necesitamos eliminar grandes cantidades de mercancías sacrificando los precios, ya que, pretendemos que esta eliminación sea rápida y lo más completa posible.

Sus compras nos ayudan en nuestro empeño. Pagamos en pesos y centavos su valiosa cooperación.

Todo está subiendo de precio. Aproveche y compre barato ahora.

REGALO DE UN COPELAND.

Ya disfrutan de este magnífico regalo muchos de nuestros clientes Ahora tiene usted otra nueva oportunidad.

Infórmese al comprar

La Casa Grande

Las peticiones que han hecho los choferes

Desean que antes de poner al cobro las chapas se les conteste a su exposición

La Habana, agosto 19 de 1933.

Sr. Director del DIARIO DE LA MARINA, Prado y Teniente Rey.

Ciudad.

Estimado señor: He leído en la prensa de ayer una nota informativa en la que por el señor Presidente de la República se conceden 30 días para pagar las chapas de automóviles.

Sin embargo, la «Unión de Chauffeurs de Cuba», en conexión con las sociedades federadas de la República que al margen se expresan, tenemos presentada una exposición al señor Presidente de la República y al señor Secretario de Hacienda, en donde solicitamos determinadas mejoras para la industria rodada de la nación, entre ellas, la rebaja de un 50 por 100 del montante de las chapas, así como que éstas sean puestas al cobro semestralmente y ni siquiera se nos ha acusado recibo de esa exposición.

Como usted fácilmente comprenderá la no contestación de esa «exposición», acarrea un hondo trastorno entre todos los chauffeurs adscriptos a esta Federación en toda la República, pendientes como están de nuestras instrucciones. Parece que se pretende en esto de las matrículas de los autos, seguir las mismas sendas del machadato, frente al cual nos erigimos nosotros, declarándole una huelga, sólida, disciplinada y firme, que dió al traste con su gobierno.

Lo que no nos explicamos concretamente es por qué un hombre de la pasada administración, como es el ingeniero Montoulieu, al cual tanto combatimos, por sus intransigencias, permanece todavía en la Administración pública, para crearle dificultades y problemas a este nuevo gobierno, con sus terquedades sus torpezas y su ensañamiento contra la industria rodada automotriz.

Abrigamos la esperanzas, que esta carta, recogida en las leídas columnas de su importante diario, habrá de llegar al conocimiento del Honorable señor Presidente de la República y del Secretario de Hacienda, a fin de obtener los resultados apetecidos en la «exposición» que está en poder de ambas personalidades de nuestra patria, ya que no es posible poner al cobro de las chapas, sin antes contestarnos las solicitudes que hacemos.

Sin más, me es grato suscribirnos suyo afmo., **José Pous Valdés**, Presidente de la Unión de Chauffeurs de Cuba.

CITACION A LOS AMIGOS DE J. GUALBERTO GOMEZ

Nuestro compañero en el periodismo señor Raúl Suárez Mendoza, redactor de «El Mundo», nos ha enviado la siguiente citación que gustosamente publicamos por ser de interés para los amigos políticos del desaparecido e ilustre patriota don Juan Gualberto Gómez.

Dice así:

«Con motivo de la llegada a esta capital de los jefes del Partido Unión Nacionalista, Coroneles Carlos Mendieta Montefur y Roberto Méndez Peñate, el que suscribe invita por este medio a los devotos amigos del ilustre repúblico don Juan Gualberto Gómez—recientemente fallecido—que fué fundador de dicho organismo político y uno de los líderes más tenaces de la oposición nacional, para que concurran mañana a las 8 de la mañana al relleno del Malecón a testimoniarle sus simpatías a tan esclarecidos ciudadanos.

«Se ruega la más puntual asistencia al lugar de desembarco para cooperar al éxito de la manifestación cívica».

Atentamente,

(f.) **Raúl Suárez Mendoza.**

DICE EL DR. VARONA ROURA:

El Dr. Francisco Varona Roura, Teniente Fiscal del Tribunal Supremo que dimitió su cargo, según sus palabras «porque entiende que debe dejar paso a la juventud que ha asumido la responsabilidad de las nuevas orientaciones», ha llegado a nuestra casa a pedirnos hagamos la aclaración de que él nunca ha percibido otros beneficios del Estado más que su sueldo.

Por ausencia de nuestro Director le recibió nuestro redactor Sr. Aristigueta, que conoce al Dr. Varona Roura hace más de veinte años, y que le fía como hombre de honor intachable.

El Dr. Varona Roura aclara que se ha dicho por la estación «C. M. Q», que «El Dr. Varona Roura percibía una cantidad extraña a su sueldo», y no se trata del Teniente Fiscal que nos ocupa, sino de su señor hermano Dr. Enrique Varona Roura, a quien el Gobierno compensaba de su excedencia en el Cuerpo Diplomático, de la que reclamo por injusta y que se le compensó hasta su reposición, con ese sueldo. No se trata, por tanto, del doctor Francisco Varona Roura.

«Voy a trabajar, a defender mi vida, porque no tengo fortuna», nos dijo el Teniente Fiscal dimisionario. Y deseo el triunfo completo de la juventud, no por patriotería, sino porque soy cubano, voy a vivir en Cuba y de Cuba, y en una patria próspera viviremos todos bien. Pero eso sí, nos añadió: Bastante amarga y antipática es la función de Fiscal para que yo consienta en perder lo único que tengo: mi buen nombre honrado que usted conoce de siempre, Aristigueta».

Y como es de razón y justicia complacemos al Dr. Varona Roura con esta aclaración.

DEFUNCIONES

OCURRIDAS AYER EN LA HABANA

HASTA LAS 4 P. M.

Manuela Alvarez, blanca, 55 años, Antón Recio 69, mal de Bright; María García, negra, 56 años, Chapleta D, nefritis aguda; Julio Rodríguez, mestizo, 4 meses, Gomez 1, gastro enteritis; Ramón Garnalez, blanco, 59 años, Churruca 48, arterio esclerosis; Rosa Nusa, blanca, 65 año, Vigía 1, afección orgánica del corazón; Adolfo López, blanco, 70 años, Gertrudis 3, cáncer del hígado; Isabel Mazón, blanca, 2 meses, Municipio 4, gastro enteritis; Manuel Chan, asiático, 44 años, Finlay 142, arterio esclerosis; Oscar D. del Hoyo, blanco, 43 años, C, 145 Vedado, enteritis; Rebindranath Chovez, blanco, 9 días; Condesa 4 convulsiones de los niños; Rosalía Pinillos, negra, 93 años, Espada 10, miocarditis crónica; Angel Somora, blanco, 31 años, Santa Clara y Oficios, homicidio por arma de fuego; María L. Zayas, blanca, 69 años, 19 número 400, insuficiencia cardiaca; Natalia Mondesí, mestiza, 51 años, 1 entre 21 y 23, número 202, cirrosis de Laennec; Florencia Orta, blanca, 69 años, Pocito 15, tuberculosis pulmonar; Isidoro Díaz, blanco, 78 años, H. Mercedes; arterio esclerosis; Angel Sauson, mestizo, 2 meses, Espada 6, bronquitis aguda; Miguel Calas, blanco, 73 años, Asilo N. Ancianos, lesión mitral; Juan M. Guerra blanco, 76 años, Asilo N. Ancianos, miocarditis crónica; Gilberto Gómez, blanco, 24 años, Lincoln, B, Azul, bronconeumonía.

LOS REZAGADORES NO HAN CEDIDO SU LOCAL PARA LA REUNION DE LOS BARBEROS

En la sección obrera de distintos periódicos ha aparecido una nota en la cual se cita por el «Sindicato Patronal de Barberos y Peluqueros Profesionales» a una reunión que habría de celebrarse en el local de la «Unión de Rezagadores de la Habana», el lunes 21 de los corrientes, y como quiera que esta Unión no ha autorizado semejante acto porque se lo impiden los compromisos contraídos con las demás sociedades que radican junto con ella, nos vemos precisados a aclarar este particular, hijo probablemente de algún error o falsa interpretación por parte de **Rezagadores de la Habana.**

"LA BILBAINA" dirige el Departamento de Lunch de "EL ENCANTO".

Ya está funcionando nuevamente desde hace días el servicio del Departamento de Lunch a cargo de La Bilbaína, tan conocida en la Habana por los excelencias de sus conocimientos en materia de repostería, "rotisserie", refrescos, helados, horchatas, etc.

Proximamente publicaremos importantes noticias en relación con los nuevos servicios del Departamento de Lunch, tan inteligentemente atendido ahora por "La Bilbaína"

3er. piso

El Encanto

Desiertas las J. de Patronos de Hospitales

Se nombra patrón gubernativo. Nuevos Jefes Locales de Sanidad fueron nombrados ayer. Noticias

Con vista de haberse ausentado la mayoría de los componentes de las Juntas de Patronos de la Casa de Beneficencia y Maternidad de la Habana y del Hospital de Leprosos «San Lázaro», el doctor Presno, resuelto por el momento, nombrará un Patrón Gubernativo, a reserva de designar, más tarde, los que definitiva han de integrarlas.

Asimismo el doctor Presno dispondrá se haga otro tanto con las demás instituciones benéficas que rigen por Juntas de Patronos y cuyas, según noticias, se encuentran desiertas por abandono de sus componentes.

NUEVOS JEFES LOCALES

De acuerdo con los informes recibidos por el doctor Abilio Valdés Daussá, el Secretario de Sanidad firmó ayer los siguientes nombramientos de jefes locales:

De Santa Clara, al doctor Manuel Fernández López; segundo jefe, doctor Mario Ayala; y, como Jefe de Higiene Infantil, al doctor Agustín Anido.

De Aguacat, confirmada la designación del doctor Garrastazú; Madruga, al doctor Oscar C. Valdés y de Matanzas, al doctor Antonio Soler.

RENUNCIAS EN PODER DEL A B C

Según informes recibidos en la Secretaría de Sanidad, en poder de miembros del A B C se encuentran las renuncias del doctor Alvaro Sánchez, como Director del Hospital de Cienfuegos; Manuel A. Ramírez, médico del puerto de Cienfuegos y del Jefe Local de Sanidad de Baguín.

INSPECCION A VARIOS TERMINOS

El Secretario de Sanidad comisionó ayer al doctor Abilio Valdés Daussá para que reorganice las Jefaturas Locales de Quivicán, La Salud y Güira de Melena, donde en la actualidad existen problemas con motivo de haber sido abandonados por sus anteriores jefes que han desaparecido.

SUSCRIBASE Y ANUNCIESE EN EL «DIARIO DE LA MARINA»

¡AHORA!

Sorprendentes Ofertas

PRE-BALANCE.

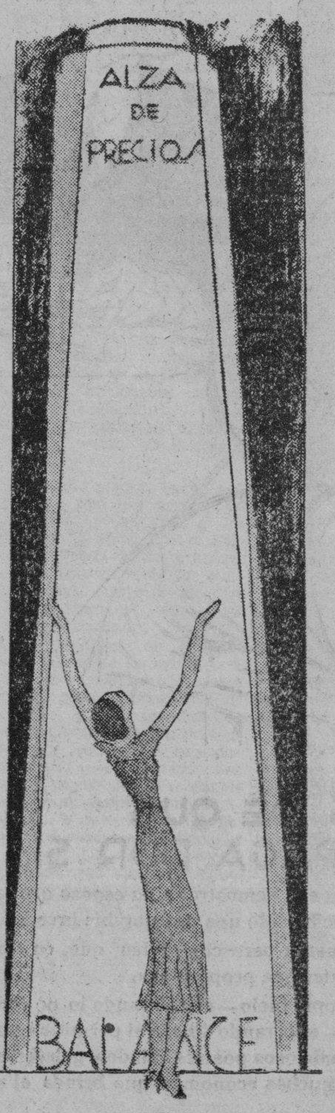

Están subiendo los precios de lo que ahora ofrecemos más barato que nunca.

Porque queremos excluir del Balance, que terminará el 31 de este mes, toda la mercancía que podamos; lo mismo los artículos de verano que los de uso corriente.

Cuando los volvamos a adquirir costarán más en los mercados de origen.

Así, habilitarse ahora a precios bajos de todo lo necesario es realizar una magnífica operación en beneficio de su economía.

Aproveche estos primeros días de las Ofertas Pre-Balance para asegurarse la mejor selección

VISITE TODOS LOS DEPARTAMENTOS

En todos encontrará excepcionales ofertas económicas.

El Encanto

Telf. A-7221

M.E.C.D. 2016

9A SECCION

TELEFONOS:
Dirección A-4151
Jefe de Redacción . A-3205
Sección de Sports. M-7911

DIARIO DE LA MARINA

TELEFONOS:
Quejas M-7911
A. Clasificados . . A-3353
Agencia Marianao. FO-7380

9A SECCION

AÑO CI — ACOGIDO A LA FRANQUICIA POSTAL — HABANA, LUNES, 21 DE AGOSTO DE 1933 — EL PERIODICO MAS ANTIGUO DE CUBA — PAGINA NUEVE

Restablecido el orden en Andorra y convocadas las elecciones para el día 31

Las autoridades trataban de convertir el pequeño estado en un segundo 'Monte Carlo'

Al llegar a la plaza de toros de Cádiz, Franklin D. Roosevelt, hijo, fué ovacionado por el público. El torero Diego Gómez Lainé le brindó uno de los bichos y le ofreció un regalo

MADRID, agosto 20 (AP.)— Los gendarmes franceses han restablecido el orden y la tranquilidad en el pequeño Principado de Andorra, poniendo en libertad a las autoridades que estaban arrestadas y convocando a elecciones para el día 31 de agosto. Joseph Soumolins, delegado francés, se hizo cargo del Gobierno mientras tanto.

Los funcionarios libertados tienen permiso para permanecer en territorio de Andorra hasta después de las elecciones. Este programa fué impuesto por los coprínciples.

Los observadores imparciales aseguran que no tienen importancia «los aspectos republicanos de los recientes disturbios políticos».

Dicen estas personas que la verdadera razón por la intervención de los coprínciples era para impedir que las autoridades hiciesen concesiones para la apertura de casas de juego, como parte de un proyecto para «convertir a Andorra en otro Monte Carlo. A éstos se oponían los Gobiernos de Francia y España.

Uno de los concejales, Pedro Font, dijo que el pueblo de Andorra necesitaba estas concesiones y presentó una protesta a Francia, España y a la Liga de las Naciones, basándose en que los gendarmes habían violado el territorio nacional al penetrar armados en el país.

OVACIONADO EL HIJO DE ROOSEVELT EN CADIZ

CADIZ, agosto 20 (AP.)— Franklin D. Roosevelt, hijo, fué ovacionado hoy al llegar a la plaza de toros de esta ciudad. Diego Gómez Laine, el famoso torero, le dedicó un toro al hijo del presidente americano.

Más tarde Franklin Roosevelt le escribió una notica al torero felicitándolo por su labor. Añadió el hijo del presidente que había sido un gran honor para él asistir al acto y que le enviaría un regalo al torero cuando regresase a los Estados Unidos, su patria.

Más tarde el hijo del presidente salió hacia Córdoba, en viaje hacia Madrid, después de visitar varios viñedos en las cercanías de Cádiz.

Intensificarán los sondeos en España en busca de pozos de petróleo

Habiéndose recogido numerosas muestras de petróleo en Andalucía y en Almería, se efectuarán trabajos ordenadamente

Desde el año de 1928 que ha sido creada en España una Dirección General de Montes, Caza y Pesca, estos últimos sectores han estado convenientemente atendidos en el país

MADRID, agosto 20.— Cada día se desarrolla más en España el deseo de hallar petróleo y se habla ya en los centros técnicos de la posibilidad de comenzar una activa campaña de sondeos para encontrarlo.

En Andalucía cerca de Cádiz y en Almería se han recogido numerosas muestras de petróleo y se precisaría una serie ordenada de sondeos bien dirigida para que estas investigaciones dieran resultados industriales.

Hasta la fecha los españoles no han hallado nunca un sitio en el que hubiera cantidades abundantes de petróleo; pero en muchos lugares como en Baku, Alsacia, Italia y otros, al principio tampoco hubo grandes manantiales sino pequeños pozos que fueron más adelante produciendo los actuales centros de explotación.

LA AFICION A LA PESCA EN EN ESPAÑA

MADRID, agosto 20.— El Gobierno español se preocupa de crear y proteger la afición a la pesca fluvial en España y una dependencia del Ministerio de Agricultura, llamada Dirección General de Montes, Pesca y Caza, es la encargada de hacerlo.

Esta Dirección fué creada por una ley del 3 de noviembre de 1928 y desde entonces se la ha dado elementos y medios para su desarrollo.

Actualmente tiene España los siguientes laboratorios encargados de cuidar el desarrollo de pescados para sus ríos y de estudiar el mejor modo de aumentarlos.

En el Monasterio de Piedra, (Zaragoza), Infiesto (Asturias), San Francisco de Mugaire, (Navarra), Quinto Real, (Navarra), Irisasi (Guipúzcoa), La Fombera (Logroño), Servise (Huesca), y El Veral (Lugo).

Todos estos centros produjeron varios millones de huevecillos y alevines que fueron repartidos en los ríos del país para su repoblación. Además estas entidades tratan de fundar juntas regionales y locales de caza y pesca que se encarguen de mejorar ambos deportes y que cuiden del establecimiento y vigilancia de los ríos y lugares de pesca y caza.

Para dar a conocer los trabajos de estos asuntos tiene España un boletín de pesca y caza, que edita el Ministerio de Agricultura en el que se hacen públicas las medidas y los resultados de las investigaciones encaminadas al aumento de la pesca.

Actualmente hay una federación de sociedades de pescadores y cada año el Gobierno reparte premios entre ellas.

REUNION DEL DIRECTORIO Y DE LAS ALUMNAS DE LA NORMAL DE KINDERGARTEN

Hemos recibido en esta redacción una nota de la señorita Fé Díaz Baldoquín, en la que cita a las componentes del Directorio Estudiantil de la Normal de Kindergarten y a las alumnas que secundaron su labor no examinándose, para una reunión que tendrá lugar a las doce del día del lunes, en la casa sita en Estrella 150, entre Gervasio y Belascoain.

Se ruega la más puntual asistencia.

INCENDIARON UN OMNIBUS AYER

En el kilómetro 6 de la carretera del Calvario, incendiaron anoche un ómnibus propiedad de José Mederos sin que se sepa el motivo debido a que la policía del Calvario, no ha podido actuar, debido a la distancia que la separa del lugar del hecho.

La industria del queso y la leche de oveja en España

74 millones de litros de leche. 12 millones de kilos de queso. Valor de la lana

BADAJOZ, agosto 20.— En España hay diecinueve millones de ganado ovino de las cuales son ovejas 2.800.000, produciendo anualmente 74 millones de litros de leche que se consume en fresco 15.500.000 litros y el resto se dedica a la quesencia, de la que se sacan todos los años cerca de doce millones de kilos de queso de diversas clases.

Cada región española tiene un queso especial, siendo el manchego uno de los más conocidos, hay también quesos de Burgos, de Nata, de Bola y otros muchos.

Anualmente estas ovejas dan cerca de 27 millones y medio de vilas de lanas por un valor de 75 millones y medio de pesetas.

NO QUIEREN UNA SEGUNDA REPRESENTACION DE «MEDEA»

VALENCIA, agosto 20. Los valencianos no han querido que en su teatro antiguo romano de Sagunto se diera una segunda representación de la obra de Sennca Medea.

Al sólo anuncio de que el Gobierno pensaba realizarlo, todos los periódicos de la región, las entidades mercantiles, artistas, obreras, etcétera etcétera, han empezado a protestar y a decir que la crisis de trabajo obliga al Gobierno a no dilapidar el dinero de la nación en manifestaciones de arte que, a juicio de muchos, no es tan arte como sus organizadores dicen.

El Gobierno ante esta repulsa casi unánime de la región no ha insistido y el organizador de estas fiestas, don Cipriano Rivas Cherif, busca otras ruinas donde dar la función.

La Asociación de Detallistas de Víveres Unidos pide se den facilidades para pagar tributos

Solicita del Secretario de Hacienda y del Distrito Central se autorice el pago de los impuestos corrientes, haciendo luego convenios por el pago escalonado de los atrasos

Habana, agosto 16 de 1933.
Sr. Dr. Joaquín Martínez Saenz.
Secretario de Hacienda.
Honorable señor:

Ante todo queremos felicitar a usted muy afectuosamente por la distinción tan merecida que significa su exaltación a la Cartera de Hacienda, y ello nos parece una garantía para la probidad y eficiencia que de los nuevos hombres del Gobierno espera nuestro pueblo, asegurándole que nuestras palabras no entrañan halagos interesados, sino esperanzas fundamentadas en el conocimiento y admiración hacia la labor de usted, realizada últimamente a favor de las libertades públicas.

La clase mercantil representada por esta sociedad, desde hace varios años postergada por la legislación, y desoída por el Ejecutivo Nacional, tiene hoy numerosos y profundos problemas que la mantienen en una crisis completa. No obstante, consideramos nuestro deber prestarle el más eficaz concurso al triunfo de los planes de reivindicaciones públicas proclamado por la revolución triunfante, y deseamos pagar los impuestos y contribuciones con la mayor puntualidad, aun cuando las condiciones excepcionales de la economía nacional, la escasez de numerario en el público y lo numeroso de los tributos, hacen esta promesa un sacrificio considerable.

Conocemos detallistas asociados que estimando ilegal el cobro de los impuestos de consumo sobre las existencias de mercancías que tenían en sus establecimientos al promulgarse las leyes que los crearon, no abonaron los respectivos impuestos, encontrándose en la actualidad, unos notificados de pago y otros embargados sus bienes por el procedimiento de apremio, y solicitamos de usted que se dejen sin efecto los expedientes contra esos comerciantes.

Tenemos asociados que se encuentran atrasados en el pago del Impuesto del Uno y Medio por Ciento, sobre las ventas y entradas brutas, por el estado de quiebra en que se hallan, estando algunos embargados y en víspera de ser rematados sus bienes; en este caso solicitamos de usted, que en el fin de normalizar el pago de este Impuesto, proporcionan do mayores ingresos al Fisco, se sirva autorizar a los señores Administradores de Zonas y Distritos Fiscales, el cobro de la mensualidad corriente a todos los contribuyentes, ordenándoseles a dichos funcionarios dejen en suspenso los expedientes por atrasos hasta tanto esa Secretaría estudie y resuelva la manera más cómoda para que los contribuyentes por este Impuesto puedan saldar los adeudos que tienen pendientes.

Esperando su justa resolución accediendo a nuestros deseos, aprovechamos la oportunidad para manifestarle que en cuanto a lo que se refiere al modesto concurso de nuestros asociados para la más feliz realización de la obra encomendada al Gobierno Provisional de la República, puede contarlo incondicionalmente.

De usted muy respetuosamente,
Asociación de Detallistas de Víveres Unidos, de la Habana.
Francisco Moscoso,
Presidente.

Francisco Moscoso

pequeñas partidas esos adeudos atrasados, sin que hayamos logrado una resolución oficial y definitiva para todos los casos como es nuestro deseo.

Por la presente venimos a solicitar a usted, primero: se sirva conceder un plazo prorrogando el pago de contribuciones a impuestos vencidos y no satisfechos, correspondientes al vigente ejercicio, por lo menos de treinta días.

Segundo: que ese Centro se sirva dictar la resolución pertinente para que nuestros asociados puedan satisfacer el importe de la Patente de Alcoholes del ejercicio actual aunque tengan pendiente otras anteriores, previo convenio para saldar totalmente las mismas en forma escalonada y concordante con las actuales posibilidades económicas del comercio.

Queremos llamar su atención muy especialmente, respecto a que nuestra solicitud no persigue privilegios ni concesión extraordinaria, ya que esta Sociedad fustigada severamente por la pasada administración distrital, desea vivamente cooperar en las presentes circunstancias en la reorganización y prosperidad de la República. Deseamos con las medidas solicitadas facilitar equitativamente a nuestros asociados los medios más justos para que cumplan las leyes e impuestos y no perduren las circunstancias anormales que mantenían forzosamente al comerciante fuera de las leyes y víctimas de inspectores y demás empleados del Distrito.

Esperando su atención y resoluciones sobre los dos asuntos indicados, quedamos de usted, muy attos. s. s.,
Asociación de Detallistas de Víveres Unidos de la Habana:
Francisco Moscoso,
Presidente.

Habana, agosto 14 de 1933.
Dr. Estanislao Cartañá,
Distrito Central.
Habana.

Honorable señor:

La Asociación de Detallistas de Víveres Unidos, de la Habana, confronta el problema del vencimiento del pago de la Patente Anual de Alcoholes, en el día de hoy, sin que le haya sido posible a sus numerosos asociados efectuar dicho pago a ese Distrito Central, por los acontecimientos revolucionarios que son del dominio público, y algunos socios nuestros están atrasados en el pago de este Impuesto correspondiente a otras anualidades anteriores, con respecto a lo cual una parte de ellos han efectuado convenios con el Ayuntamiento para ir pagando con

UN SERENO SE SUICIDO ACLARANDO QUE NUNCA PERTENECIO AL GBNO.

Benjamín Diepa Lutgardo, natural de España, de 47 años de edad, vecino de Aldama 110, donde existe un depósito de tabacos y cigarros de la fábrica Partagás, en cuyo lugar prestaba servicios como sereno, se suicidó, ahorcándose, ignorándose por el momento las causas que lo determinaron a tomar tal resolución.

Abierta una carta que al juzgado dirigió Diepa, éste le hace constar que nunca perteneció al Gobierno, ni entregó a nadie, hablando solamente lo que le comunicaron.

UNA LESIONADA

Al caerse en su domicilio se produjo lesiones de carácter grave, Isaura Gutiérrez García, de dos años de edad y vecina de la Calzada de Managua número 10.

QUEMARON EL AUTOMOVIL DEL CAPITAN CASTAÑER

Un grupo de personas se personaron en el garage «Eureka», procediendo a extraer el automóvil del ex capitán de la Séptima Estación de Policía, Carlos Castañer, llevándolo hasta la calle de Virtudes, al fondo del Frontón Jai Alai, donde le prendieron fuego.

LOS RESTOS DE JOSE DOMINGO MACHADO SON LLEVADOS A Sta. CLARA

Han sido trasladados a su ciudad notal, Santa Clara, los restos de José Domingo Machado, encontrados en Atarés, por sus hermanos Eduardo y Raúl Machado y Alcázar; sus sobrinos Guillermo y Rolando; y Oscar Ruano Estrada, Presidente del Club San Carlos de la Víbora, en representación de esta sociedad y de los sectores oposicionistas.

El Club deseaba tender dichos restos en sus salones, pero a instancias de los familiares del trágicamente desaparecido, se apresuró la partida, a fin de verificar hoy su sepelio en la capital villareña.

A LOS ALUMNOS DE TERCER AÑO DE PEDAGOGIA Y FILOSOFIA

Se cita por este medio a todos los alumnos de tercer año de Pedagogía y Filosofía, para una junta que ha de efectuarse el lunes día 21 a las diez de la mañana, en la escuela de Filosofía, aula número 1 de la Universidad de la Habana.

La segunda edición de LA ODISEA DEL CUATRO VIENTOS

¡está ya a la venta! El más interesante libro del momento y el mejor y único homenaje a la gloriosa memoria de Barberán y Collar.

Un volumen de más de 200 páginas, con 34 grabados

A la venta en Prado, número 105, (al lado del DIARIO DE LA MARINA), y en las librerías.

La obra de dos periodistas que vivieron las horas de alegría y gloria de Barberán y Collar. Páginas vibrantes de emoción, que serán un documento histórico y el homenaje perdurable a la memoria de los héroes del salto Sevilla-Cuba.

PRECIO AL ALCANCE DE TODOS: 50 CENTAVOS EL EJEMPLAR.

Los pedidos del interior, acompañando el importe de franqueo y certificado, al señor Ricardo Villares, al Apartado 1051. Habana.

SUSCRIBASE Y ANUNCIESE EN EL «DIARIO DE LA MARINA»

De caracteres emocionantes fué la visita del sargento mecánico español Madariaga a Columbia

Cordial saludo del Cuerpo de la Aviación Militar Cubana al sargento mecánico del infortunado **Cuatro Vientos.** Algo sobre rumores absurdos, disculpables como arma política

II

Terminaba nuestro trabajo de ayer en el preciso instante en que Madariaga llegaba al aerodromo de Columbia, en unión del catedrático y diplomático español doctor Laudelino Moreno; del comandante de Intendencia Militar del Ejército español don Luis Romano, y del repórter. Visita del bravo sargento a los oficiales, clases y soldados de nuestro Cuerpo de Aviación, en señal de agradecimiento por las atenciones dispensadas, tanto a él como a sus jefes, los inmortales Barberán y Collar.

En carta que habían recibido en días pasados los autores del libro «La odisea del Cuatro Vientos», Madariaga significaba su paso por nuestra ciudad y sus deseos de desembarcar por breves momentos para efectuar varias visitas, la primera de las cuales sería a nuestros aviadores.

En estos instantes que narramos, lector, Madariaga cumplía sus deseos.

La mañana estaba gris. Algunos densos nubarrones vagaban perezosamente por el cielo. La lluvia no se haría esperar.

Madariaga, en unión de sus acompañantes, echó pie a tierra. El primero en saludarlo fué el sargento Tomás Alvarez, que había hecho guardia junto al «Cuatro Vientos» en unión de Madariaga. Un fuerte abrazo. Y las lágrimas brotaron de los ojos del sargento Alvarez, que se mostraba visiblemente emocionado ante la presencia del compañero español con el cual había experimentado hondas alegrías en los días triunfales. Escena que obtuvo repetición, cuando hizo acto de presencia el sargento Chávez, mecánico que auxilió a Madariaga en las más delicadas labores de reparación. Rodeados de soldados y clases, nos dirigimos hacia la Capitanía del Cuerpo. En el trayecto, Madariaga, dirigiéndose al doctor Moreno y al comandante Romano, dijo:

—Allí fué donde se posaron **ellos.** (**Ellos,** caro lector, eran Barberán y Collar.)

Observamos el lugar indicado. El repórter se sumió en el recuerdo. Y se hizo la ilusión de ver surgir, sonrientes, de la cabina del glorioso avión, a los dos albatros hispanos. Recordar—¿por qué no?—es volver a vivir...

Y ya nos encontrábamos a la puerta de Capitanía. Las primicias del recibimiento a Madariaga, ofrecieron una bella nota. Todos los oficiales allí presentes fueron estrechando su mano. Anotamos a los tenientes Alonso, Neyra, Gutiérrez, Zayas Bazán, Banatyne, Leonard—que fué ayudante del teniente Collar durante su estancia en nuestra ciudad—Tomeu, Juarrero, Vizcay, Arias...

Y ¿cuántos más?

Se habló durante unos minutos, de las posibles causas de la desaparición trágica del «Cuatro Vientos» y sus audaces tripulantes. Madariaga contrastó opiniones, relatando él sus impresiones personales. Impresiones que recogeremos en nuestro próximo trabajo, por cuanto que en conversaciones con el periodista. Madariaga hubo de repetir, y aun ampliar sus palabras.

Uno de los presentes dejó deslizar unas palabras en este sentido:

—¿Conocen ustedes, seguramente, los enojosos rumores surgidos en torno a la salida del «Cuatro Vientos» de Columbia?

Madariaga hizo un gesto de hondo disgusto. Y añadió:

—Comprenderán ustedes que no merece la pena hablar de esas tonterías...

Pero el doctor Moreno—abogado, catedrático, diplomático español—intervino:

—Nos habían significado en México que circulaban rumores absurdos. Pero los hombres conscientes sabemos que, como burda patraña, quedará en eso... Desde luego, como un arma política de combate, es comprensible toda conjetura pública. Pero Cuba es todo nobleza y hay que darle su mérito; sobre todo, hacer justicia. Y como la verdad de los hechos es otra, que se cierna la verdad sobre la inexactitud: la realidad nos ha indicado que la fatalidad, en forma de airada tormenta, dió al traste con la segunda parte del raid del «Cuatro Vientos». ¡Y basta!

El comandante Romano, diplomático también, asintió:

—¡Pues claro!

En esto, fué avisado Madariaga de que el capitán Torres Menier, jefe del Cuerpo de Aviación Militar, lo esperaba en su despacho. La entrevista fué breve y cordialísima.

Mientras, un clarín rompió el silencio de aquellos ámbitos, en la mañana gris y lluviosa. De las distintas dependencias del aerodromo, comenzaron a surgir soldados del Arma.

Minutos después, hacían correcta formación en el patio de la Capitanía. A un lado, la oficialidad. Y, abandonando el despacho, Torres Menier condujo a Madariaga ante la tropa.

Seguidamente pronunció breves palabras. Significó que Madariaga se encontraba de paso en la Habana, rumbo a su patria, y que había querido que los miembros del Cuerpo de Aviación tuvieran una oportunidad de saludar al compañero del país hermano, símbolo de la admirable gesta que culminó en tragedia. Sugirió que se nombrara una comisión de sargentos que acudiera al muelle a despedirlo.

En nombre de Madariaga, y para testimoniar su agradecimiento, habló el doctor Moreno.

Fueron estas sus palabras:

—Aviadores cubanos: Gracias, muchas gracias por este acto inolvidable hacia Madariaga. Es lo que nos queda de la gesta gloriosa. Nos llevamos sólo a Madariaga, que será el mejor intérprete de vuestro admirable comportamiento. El sentimiento y la gratitud de España hacia Cuba, serán perennes. Ved en cada uno de nosotros, españoles, a unos verdaderos hermanos de raza, unificados por hondos sentimientos. Soldados: ¡Viva Cuba! ¡Viva la aviación cubana! ¡Viva la República española!

Tres vivas emocionados, que, dada la significación del acto, no fueron respondidos con aplausos. Pero ¿en cuántos de aquellos hombres acostumbrados a desafiar el peligro día tras día, no habían asomado gruesas lágrimas, a merced de una emoción sin límites?

Poco después, rotas las filas, nos dispusimos al regreso.

Subimos al auto. Una despedida final. Madariaga echó una última mirada al amplio campo, sobre el cual entonaba una canción de monotonía la lluvia menuda y perenne.

Y allá quedó el campamento de aviación, escenario de un recibimiento magno a las alas hispanas. Campamento de Columbia que fué escenario de trascendental acontecimiento en días pasados, cuando en él se decidió, en gran parte, la caída del régimen nefasto. También el aerodromo de Cuatro Vientos lo precedió en el hecho de derrocar a otro régimen impopular. ¡Cuatro Vientos y Columbia! Dos nombres: toda una epopeya: un símbolo...

Mañana, lector, te explicaremos algo de lo que expone Madariaga en torno a la misteriosa desaparición del avión trasatlántico. Relato sucinto, veraz—eso sobre todo—, que, al igual que éste, ha recogido el periodista, libre todo apasionamiento. Pero, eso sí, con la autoridad de ser testigo presencial de los hechos narrados, y oyente único—entre los batalladores del periodismo cubano—de las palabras del gran sargento y gran amigo.

F. C. E.

Un nuevo éxito informativo del DIARIO en torno al «Cuatro Vientos», es, sin duda, esta foto de la cámara encontrada por un indio en la barra de Chiltepec, y la que, identificada por Madariaga, sirvió para dejar sentado que el glorioso avión hispano cayó al mar en las cercanías de Frontera. Esta es la primera foto que se obtiene de dicha cámara, que conduce Madariaga a España, como resto del superbidón trasatlántico que realizó el raid Sevilla-Cuba

ECOS DE ANDALUCIA

MALAGA. MUERTE DE UNA ACTRIZ. SE BUSCA SIN HALLAR EL DISCURSO DE MAURA

...iente se halla todavía la pér... que Málaga sufrió al ver mo... su hijo predilecto, el poeta de ...a, Salvador Rueda y una nue... ...sgracia viene a herir sus sen... ...ios de madre cariñosa.

...malagueña ilustre, timbre de ...o de esta Ciudad y de su Aca... ...de Declamación, la eminente ...Rosario Pino, sucumbió víctima ...pida enfermedad.

...tratamos desde niña y como ...ueño, como profesor y como ...ular, tenemos que sentirla y ...la.

...en a nuestra memoria aquellos ...en que al lado del inolvidable ...tro de actores, D. José Ruiz Bo... ...aparecía Rosario en los esce... ...s del Teatro Principal y del Cer... ...s, haciéndonos concebir las es... ...as, que luego han sido reali...

...estaba la Pino considerada co... ...mejor de nuestras actrices.

...sar de sus años, pues nació el ...Mayo de 1870, al presentarse ...scenio sabía dominar, hipnoti... ...los públicos, con la dulzura de ...s, sus expresivos gestos, su ga... ...presencia y su experiencia es...

...Era la Rosario Pino del ayer. ...había variado.

...Teatro Español ha perdido mu... ...al morir esta actriz, digna here... ...de Rita Luna, las hermanas La... ...id, Antonia Contras y María ...ero.

...rió como cristiana y sus últimas ...ras fueron de resignación.

...patria chica envió a su entie... ...que fué solemnísimo, distinguí... ...representantes, tanto del Muni... ...como de centros artísticos y ...rticulares, que no en vano Ro... ...Pino fué considerada por acuer... ...la ciudad su hija predilecta, ...e ya ese acuerdo palpitaba en ...razón de sus infinitos admirado...

* * *

...a conocida señora de Málaga, ...habitaba en un Hotel no lejos ...Barrio de Huelin, hace más de ...semana que ha desaparecido.

...la Policía, ni su familia, ni sus ...ades, consiguen obtener indicio ...no de su paradero.

...hecho está siendo muy comen... ...por tratarse de persona muy ...cida y virtuosa.

...creencia más general es que ...tratarse de un suicidio.

* * *

...ex-Ministro de la Gobernación ...Maura, ha visitado a Málaga, ...nciando un discurso político en ...baños del Carmen.

...exponer sus orientaciones po... ...y sus trabajos para que exis... ...España una República de or... ...estuvo afortunado.

...le pasó lo mismo al querer de... ...su actuación en aquellos días ...e siendo Ministro se asaltaron, ...maron más de cincuenta igle... ...Málaga y su Provincia. Qui... ...culparse echando la culpa a las ...idades que luego destituyó y a ...asividad de los malagueños.

...ero no convenció a nadie, siendo ...tigado al día siguiente por enér... ...y razonados artículos que pu... ...el Cronista y el ilustre juris... ...sulto Don Angel Fernández Rua...

...señor Maura dió también un mi... ...en Ronda.

...allí pasó a Huelva.

* * *

...LLA. ENTRE GRUPOS EXTREMISTAS. QUEMANDO AUTOS. RIÑA SANGRIENTA. VENGADOR A SU MODO

...ando más concurrida se halla... ...calle Pagés del Corro, de Se... ...se encontraron frente a frente ...grupos de afiliados a Centros ...ciales.

...gún la prensa, parece que varios ...iduos se dedicaban a repartir ...s de tonos violentos en que se ...aba a la otra organización. El ...contrario se opuso al reparto ...oyeron palabras de reto.

...ó un disparo y tras éste muchos ...promoviéndose la natural alar...

...ando acabó aquella batalla calle... ...fué recogido del suelo el cuerpo ...niño José Ruiz Ramos que se ...ba gravemente herido.

...cree que hay otros lesionados ...enos importancia.

* * *

...la calle del Arroyo de Sevi... ...un grupo de cinco sujetos detu... ...un automóvil, poniéndole pis... ...al pecho del chofer, hasta con... ...que se bajase del vehículo, ...igualmente su ayudante.

...idamente rociaron el coche de ...lina y le prendieron fuego.

...muy pronto que se acudió ya ...tor, el baquet y parte de la ca... ...taba destruído.

...autores se dieron a la fuga, lle... ...las armas en la mano.

* * *

...el pueblo de Almadén de la Pla... ...tenían reyerta los vecinos del ...Manuel Domínguez Blanco y ...el Sánchez Lozano, por cues... ...sociales.

...hijo del primero salió en defen... ...de su padre, infiriéndole a su con... ...una herida extensa y pro... ...en el pecho, penetrante en la ...dad, de pronóstico bastante gra...

...público que habíase dado cuen... ...del suceso, trató de linchar al Do... ...Blanco, por suponerle autor ...agresión y haber hecho uso de ...pistola.

...dre e hijo lograron escapar, re... ...dose en el casino denominado ...Recreativa» y de allí, y es... ...do una tapia, se internaron en ...domicilio de Valerio Canalejas, ...ien fueron detenidos.

* * *

...DOBA. INCENDIOS DE MIESES. EN HONOR DE UN ARTISTA

...nando Arias Gálvez, vecino de ...Cabezas de San Juan, ha teni... ...modo extraño de vengarse del ...de su novia.

...que es un honrado indus... ...por entender que Arias no con... ...a su hija, se opuso tenazmen... ...las relaciones y prohibió a los ...os que se viesen y hablasen.

...Arias no encontró otro medio de vengarse que pegarle fuego al cortijo llamado de Buenos Aires, donde el dicho padre habita y en el que tenía una panadería acreditada, que abastece a las fincas de los alrededores.

El fuego destruyó una parte de la vivienda, donde había bastantes instrumentos de labranza.

* * *

En los pueblos de la Provincia de Córdoba, continúan los incendios de mieses.

También han sido destrozadas algunas máquinas agrícolas.

Se han hecho detenciones de sospechosos y la Guardia Civil no descansa averiguando el origen de todos estos daños.

* * *

Las listas de suscripciones abiertas en Córdoba para elevar un monumento al eminente pintor Julio Romero de Torres, aumenta cada día y en forma mayor a la esperada.

Todas las corporaciones van acordando contribuír.

El Presidente de la República, que es hijo de aquella Provincia y fué gran admirador del artista, ha remitido dos mil pesetas al fin expresado, por conducto del Gobernador Civil.

* * *

ALMERIA. RECURSO COMENTADO

Cuando el Gobierno con motivo de los sucesos de Agosto dió severas órdenes contra toda la prensa que le era hostil, se decretó por el Gobernador de Almería, la suspensión de los periódicos **La Independencia** y **El Heraldo.**

Hoy los Directores de ellos, estimando ilegal y contra los preceptos de la Constitución aquel acuerdo, han presentado en el Gobierno Civil, razonados escritos referentes a dichas suspensiones, indicando no sólo la responsabilidad que pueda existir, sino el derecho a daños y perjuicios.

* * *

CADIZ. ELOGIO DE UN DRAMA

El abogado Don José María Peman, es uno de los mejores poetas con que hoy cuenta España.

Hasta ahora había rehusado dedicarse de lleno al género Teatral, a pesar de tener para ello excelentes aptitudes.

A instancias de sus admiradores, acaba de escribir un drama del cual se hacen elogios excepcionales.

Se titula **El divino paciente** y su lectura tuvo lugar hace dos días en el Hotel Atlantic de Cádiz, población donde Peman reside.

Asistieron a ella literatos y artistas y el popular periodista y empresario, Don Manuel Herrera Ortiz, que llegó de Madrid expresamente.

Parece que de la entrevista celebrada más tarde entre los señores Peman y Herrera, salió el concierto de la exclusiva de representación a favor del señor Herrera, el cual pondrá en seguida la obra en ensayo, no escaseando gastos de decoraciones y vestuario.

Serán contratados para la interpretación notables actrices y actores.

Narciso Díaz de Escobar.
Málaga 18 de Julio.

El A. B. C. ANUNCIA EL REGRESO DEL SR. ALFREDO BOTET E INVITA PARA SU RECIBIMIENTO

Anoche visitó nuestra Redacción, representando a la organización A. B. C., los señores Dr. Jorge López, Luis Rodríguez y Reinaldo López, rogándonos hagamos saber al público en general y a sus asociados y elementos revolucionarios en general que está señalado para el martes próximo, día 22, el regreso del señor Alfredo Botet, figura destacadísima en la familia abecedaria, a cuyo recibimiento quedan invitados.

El Sr. Alfredo Botet llegará a nuestro puerto a bordo del Morro Castle en la mañana del martes.

Le anticipamos nuestra bienvenida.

GALICIA SEMANAL

Alfredo GARCIA RAMOS

LA OBRA DE LA BARBARIE

En la zona comarcal desde Ferrol al Burgo anidan cuadrillas de bandoleros que se dedican al sport de incendiar iglesias.

Son muchas las destruídas por el fuego.

En la pasada semana tocó el turno de las salvajadas a las de Almeiras y San Martín de Churio.

En la primera, a diez kilómetros de la Coruña profanaron los sagrarios destrozaron el ara y varias sepulturas y en la segunda, cerca de Betanzos, la rociaron con gasolina y la destruyeron totalmente.

Esta iracundia iconoclasta que destruye arte y hiere sentimientos nos deja en algunos lugares sin el cobijo del templo, en donde recibimos las aguas del bautismo y fueraron a nuestros padres.

Galicia, merced a la idea religiosa, tiene un museo artístico esparcido por todo su territorio, que es la admiración de los extranjeros, pero que si no se pone coto al salvajismo imperante se convertirá en ruinas.

El turismo, intensificado en estos últimos años, se encaminaba, desde Alemania, Francia e Inglaterra, hacia nuestra región, para recrear el espíritu en las inigualadas riquezas arquitectónicas, que están en riesgo de desaparecer.

¿Qué piensan los que están emigrados?

Cuantas veces habían soñado con el retorno a su aldea, afanosos de albergarse en la casa «petrucial» y de volver a oír las campanas de su iglesia, de participar de las fiestas patronales y muchos, al regresar, no podrán realizar el sueño, pues no hay iglesia, ni campanas, ni imágenes y el párroco vive de la caridad.

El vandalismo contra el arte y contra el templo no se explica, ahora en que los monumentos católicos todos son del Estado, son riqueza de la nación. Pero el sectarismo inculto no distingue y lo arrasa todo. Con reducir a cenizas lo material y negar lo espiritual creen haber redimido al mundo.

NUEVO EDIFICIO

Se terminó la construcción del destinado a Delegación de Hacienda en la Coruña, ubicado en las antiguas huertas de Garás, calle de Juan Loriga.

Tiene la traza de un Ministerio y es de mampostería. Sobrio de líneas y de aspecto severo consta de cinco plantas.

LA VUELTA CICLISTA

El semanario «Sprint», organizó el «tour» a la provincia de Pontevedra, en cuatro jornadas, que comenzarán el jueves y terminaron el domingo, con un recorrido de 480 kilómetros.

Veinte y siete ases extranjeros y nacionales se disputaron los premios, dietas, subvenciones y primas por un total de siete mil pesetas.

El ganador fué el vasco Ezquerra que hizo el recorrido en quince horas, cincuenta minutos y cuarenta y dos segundos.

CONTRA LA IMPORTACION DE CARNES

Para protestar del tratado comercial con el Uruguay, pendiente de la aprobación de las Cortes, se reunió en Vigo una asamblea agraria en la que estuvieron representadas por Delegados 43.000 familias gallegas y 30.000 asturianas. Hablaron los Diputados Fernández Ossorio, Suárez Picallo y Paratcha.

Terminado el acto una manifestación con los estandartes e insignias gremiales fué al Ayuntamiento, en donde esperaba el Gobernador Civil, que recibió las conclusiones compendiadas en lo siguiente: Primera: que el nuevo régimen no ha resuelto ni atenuado en su gravedad los problemas económicos de la región gallega: Segunda: Que la ratificación del tratado comercial con el Uruguay llevaría a la ruina el agro galaico. Tercero: que la Galicia agraria protesta y se opone, por todos los medios, a la aprobación de tal convenio. Cuarto: considera desleales a todos los que desempeñan puestos públicos y contribuyan a votar o aprobar el tratado.

«ODIO», DE FERNANDEZ FLOREZ

Llegó a la Coruña Mr. Richard Harlan, que representa como directivo una gran empresa internacional de películas.

Vino con objeto de localizar los escenarios de una película titulada «Odio», original de nuestro paisano el celebrado humorista W. Fernández Florez.

Toda la trama de la obra se desarrolla en Galicia.

FRUTOS CUBANOS EN NEW YORK

La Sección de Fomento y Expansión Comercial de la Secretaría de Agricultura, Comercio y Trabajo, ha recibido con fecha 19 del actual, del Jefe de su Oficina Agrícola-Mercantil establecida en New York, el siguiente cable:

«Espérase día 21 vapor «Borinquen», procedente de Puerto Rico conduciendo 2.555 huacales Toronjas y 1.500 huacales piñas. Tempe-

M.E.C.D. 2016

ANUNCIOS CLASIFICADOS DE ULTIMA HORA

ALQUILERES

a1 CRIADAS Y CRIADOS

ALQUILO EL AMPLIO y ventilado segundo piso alto en Dragones 104, entre Campanario y Lealtad, propja para numerosas familia, sociedad de recreo o club. La llave en el primer piso. Informa; Manuel Rodríguez. Teléfono M-1804.
A-1 22548 20 Ag. 24

SE ALQUILAN los altos de Blanco núm. 31, compuestos de sala, recibidor, tres habitaciones, comedor, baño y cuarto para criados con sus servicios. Las llaves en los bajos. Informa: Manuel Rodríguez. Obispo y Compostela. Teléfono M-1804.
A-1 22547 20 Ag. 24

BELASCOAIN, esquina San Miguel, altos «La Noble Habana», alquilo dos pisos segundos, vista ambas calles, modernos, amplios, cómodos, muy ventilados. Para familias orden. Informan Peletería.
A-1 22555 20 Ag. 28

Edificio Providencia
CARLOS III número 12. Pisos altos, cómodos, frescos, confortables, sala, comedor y tres cuartos dormitorios cuarto y servicio criados, con entrada independiente. Elevador día y noche. Renta de situación.
A-1 22518 19 ag. 30

SE ALQUILA una casa moderna, Salud 128, cuadra y media de Belascoain. Informan San Rafael 113. Teléfono U-6867.
A-1 22613 20 Ag. 23

a2 VEDADO

ALQUILO hermoso piso, 4 y 21, esquina brisa, fresquísimo, sala, recibidor, tres habitaciones, lujoso baño intercalado, cuarto criados y demás servicios. Llave e informes: Bodega. Telfs. F-3025 y F-6095.
A-2 22576 20 Ag. 22

a5 J. DEL MONTE Y LA VIBORA

SE ALQUILA casa moderna San Anastasio 43 entre San Francisco y Concepción, compuesta de sala, comedor, tres habitaciones, baño, cocina. Informan en la misma 3 a 5. Teléfono A-8445.
A-5 22558 20 Ag. 25

b1 NAVES Y LOCALES

LOCAL PARA Comercio se alquila en Obispo núm. 70, al lado de "La Francia". Informa Manuel Rodríguez, "La Dichosa", Obispo y Compostela. Teléf. M-1804.
B-1 22546 20 Ag. 24

SE ALQUILA el espacioso local Monte 12 y 14 con grandes vidrieras y armatostes. Informan F-5645.
B-1 22542 20 Ag. 23

PROPUESTO EL SEÑOR SIMON PARA ALCALDE MUNICIPAL DE SANTIAGO DE LAS VEGAS

Al Honorable Señor Secretario de Gobernación ha sido elevada una solicitud del Comité Revolucionario de Santiago de las Vegas integrado por estudiantes, intelectuales, profesionales, proletarios, etc., en la cual le piden de acuerdo con el criterio de dicha Secretaría, de nombrar a los Gobernadores y Alcaldes de facto entre los elementos revolucionarios desprovistos de carácter político, que para la Alcaldía de este Término sea designado el señor Francisco Simón, destacado escritor y periodista que desde hace más de 10 años representa al DIARIO DE LA MARINA en esta localidad.

El Comité Revolucionario, del cual es Secretario el joven Director de «Heraldo Santiaguero», señor Luis Pérez, estudiante y periodista de limpia ejecutoria revolucionaria, fué víctima de constantes persecuciones por los esbirros del machadato; nos declara que confían en que el doctor Laredo Brú acceda a su solicitud a lcomprender que el Gobierno Revolucionario se beneficiaría con la cooperación del señor Simón desde la Alcaldía Municipal del Término de Santiago de las Vegas.

AMIGOS DE JUAN G. GOMEZ COMITE CENTRAL

El martes 22 del actual, a las 8 de la mañana, llegarán los coroneles Carlos Mendieta y Roberto Méndez Peñate.

Rogamos por ello a nuestros afiliados y simpatizadores concurran al local del Círculo de la «Unión Nacionalista», sito en Aguila número 33, a fin de incorporarnos a los respectivos barrios que acudirán al recibimiento de nuestros ilustres jefes.

Habana, agosto 20 de 1933.—Doctor Oscar G. Edreira, presidente p. s. r.—Agustín Bruno Recio y Ramón María Valdés, secretarios

ALQUILERES

b1 NAVES Y LOCALES

EN EL CERRO, para una gran industria se alquila un local con 2.000 metros cuadrados de superficie. Cubierto todo de azotea y pisos de cemento. Calles asfaltadas; caldera de vapor de 60 H. P. instalada en el local; instalaciones eléctricas para 100 caballos; transformadores dentro del local; agua abundante; tuberías para vapor en todo el local, forradas de asbesto; tanques para contener 100 mil litros de agua. En los altos se alquila también una espléndida casa de vivienda para numerosa familia, con todo el confort necesario. Informes de 8 a 12 a. m. en el teléfono A-5433.
B-1 22559 20 Ag. 26

b5 CASAS DE HUESPEDES

CASA DE Huéspedes «La Isla», precioso departamento, con vista al Parque Fraternidad, hermosas habitaciones, baños modernos, agua caliente, comida excelente. Precios reducidos. Monte 53, entrada por Factoría. A-9211.
B-5 22579 20 Ag. 23

SE SOLICITAN

b9 AGENCIAS DE COLOCACIONES

FANNY Agencia Internacional. Trasladamos la oficina a O-Reilly 33 bajos, entre Cuba y Aguiar. Teléfono M-3339. Ofrecemos servidumbres de ambos sexos todas nacionalidades, governers en inglés, francés, personas escogidas con referencias, sin costo alguno para las familias.
B-9 22615 20 Ag. 22

SE OFRECEN

s1 CRIADAS CRIADOS.

SE OFRECEN dos españolas, una para comedor o manejadora; sirve a la rusa; prefiere americano; otra para cocinar o cuartos; tienen referencias. Telf. U-5897.
O-1 22606 20 Ag. 23

SEÑORA española, desea colocarse para los cuartos. Sabe lavar ropa fina de señora, planchar, zurcir, entiende todos los quehaceres de una casa. Tel. M-4767.
O-1 22540 20 Ag. 23

SE DESEA colocar una joven española para criada de cuartos o manejadora. Telf. M-6272.
O-1 22611 20 Ag. 22

DESEA colocarse una joven española para criada de mano, o manejadora, o para cocinar y limpiar para corta familia, tiene referencias. Tel. U-6658.
O-1 22554 20 Ag. 22

SE OFRECE muchacha española práctica en servir comedor, entiende un poco (no cocinera) de cocina. Otra sabe coser bien cortar y lavar ropa fina o atender un niño. Tienen muy buena presencia y referencias inmejorables. M-7122.
O-1 22544 20 Ag. 22

JOVEN ESPAÑOLA se ofrece para criada de cuartos o de comedor, acostumbrada a trabajo fino y sabe coser. M-3984.
O-1 22574 20 Ag. 22

DESEA colocarse un joven español de criado de manos práctico en todo el servicio. Referencias de casas conocidas M-5075.
O-1 22568 20 Ag. 22

SE OFRECE joven español para criado. Sabe bien su obligación, con buenas referencias de casas conocidas. En la misma otro para chófer. Teléfono M-5028.
O-1 22569 20 Ag. 22

SE DESEA colocar una joven española de criada, sabe coser y bordar o para matrimonio solo. Da referencias. Es formal. Teléfono M-4631.
O-1 22580 20 Ag. 23

SE DESEA colocar una muchacha española para comedor, manejadora, cuartos, también entiende algo de cocina. Tiene buenas referencias. Informan el teléfono M-5756.
O-1 22584 20 Ag. 22

SE OFRECE una joven del campo blanca para el servicio de un matrimonio solo. Sabe su obligación. Llamar M-5745. Preguntar por María.
O-1 22582 20 Ag. 22

DESEA COLOCARSE una muchacha española de criada de mano o de cuartos, sabe coser, tiene quien la recomiende. Llame al Telf. FO-3498.
O-1 22614 20 Ag. 22

SE DESEA COLOCAR una joven española de criada de mano o cocinera, con referencias. Telf. F-2384.
O-1 22605 20 Ag. 22

DESEA COLOCARSE una muchacha española para criada de mano; sabe servir a la rusa; tiene referencias. Telf. A-3941.
O-1 22603 20 Ag. 23

SE DESEA colocar una joven española para cuartos o comedor; es limpia y trabajadora; tiene buenas referencias. Teléfono F-6169.
O-1 22601 20 Ag. 22

SE OFRECE criada española sabe servir muy bien; también sabe lavar ropa fina, tiene muy buenas referencias. Telf. A-3343.
O-1 22599 20 Ag. 22

SE DESEA COLOCAR una joven española para criada de manos o manejadora. Telf. M-9539.
O-1 22597 20 Ag. 22

SE DESEA colocar una muchacha española para criada de mano o manejadora; tiene referencias; entiende de cocina. Teléfono A-0350.
O-1 22595 20 Ag. 23

SE OFRECEN

s1 CRIADAS Y CRIADOS

SE DESEA colocar una joven española de criada de cuartos o de manos. Es fina y tiene referencias. Desea casa de moralidad. En la mismo otra de manejadora, tiene referencias y desea buena familia. Llame al A-1054.
O-1 22552 20 Ag. 22

DESEA COLOCARSE muchacha española para criada o manejadora; sabe cocinar; tiene referencias. Teléfono A-5394.
O-1 22617 20 Ag. 22

JOVEN ESPAÑOLA desea colocarse para criada de mano o para todos los quehaceres de casa; tiene buenas referencias. A-8347.
O-1 22591 20 Ag. 22

s2 COCINERAS Y COCINEROS

SE OFRECE superior cocinera de color, repostera, lo mismo a repartos. Otra cocina bien, ayuda en limpieza a corta familia, sabe lavar y planchar bien. Ambas con referencias. Tel. M-7122.
O-2 22545 20 Ag. 22

UNA JOVEN española desea colocarse para cocinar sólo o para cocinar y limpiar. Es trabajadora y limpia. Tiene referencias. Informan A-1093.
O-2 22543 20 Ag. 22

SE DESEA colocar una española de mediana edad para cocinar, o cocinar y limpiar a familia de moralidad. Tiene referencias M-4478.
O-2 22550 20 Ag. 22

SE DESEA colocar una joven española para cocinar. No le importa limpiar. Sabe trabajar y tiene referencias. Para dormir fuera. Teléfono F-6169.
O-2 22556 20 Ag. 22

SE DESEA colocar una real cocinera repostera de color, duerme en la casa, no hace limpieza, gana de $20 adelante, tiene buenas referencias. Teléfono F-3464.
O-2 22609 20 Ag. 22

DESEA colocarse una cocinera española; cocina a la criolla y a la española; lleva tiempo en el país; tiene buenas referencias en las casas que ha estado. Teléfono FO-1097.
O-2 22578 20 Ag. 22

DESEA colocarse cocinera inglesa de color; cocina criolla y americana; buena repostera; tiene referencias, habla español. Teléfono F-6206; F-6143.
O-2 22560 20 Ag. 23

DESEA COLOCARSE una joven española para cocinar y limpiar con familia de moralidad; es seria y tiene buenas referencias. Informan Industria 56. Telf. A-8079.
O-2 22612 20 Ag. 22

SE DESEA colocar una muchacha española para cocinar. Sabe bien de cocina y repostería. Tiene buenas referencias de las casas en quo ha trabajado. No duerme en la colocación. No le importa ayudar alguna cosa. Llamen al F-5336.
O-2 22588 20 Ag. 23

SE DESEA colocar una española para cocinar o limpiar. Informan Teléfono F-2813.
O-2 22586 20 Ag. 22

SE DESEA colocar una cocinera inglesa de color de mediana edad. Sabe de dulces. Pregunta por Elena. Teléfono I-7766.
O-2 22585 20 Ag. 23

COCINERA repostera sabe cocinar en todas formas. Hace plaza. Recomendaciones de casas que ha trabajado. Sin pretensiones. Sólo cocina. No importa repartos o comercio. Sabe trabajar. Desea colocarse. Teléfono U-1783.
O-2 22581 20 Ag. 23

SE DESEA colocar española para cocinar y limpiar a corta familia. Lleva tiempo en el país y tiene referencias. Teléfono U-5891.
O-2 22589 20 Ag. 22

SE OFRECE una buena cocinera española, cocina criolla y española, sabe de repostería. Tiene buenas referencias. Informan A-5705.
O-2 22583 20 Ag. 22

SE DESEA colocar cocinera reposte española sin pretensiones, si es corta familia no le importa ayudar a la limpieza; desea casa de moralidad; tiene muy buenas referencias. Teléfono M-4671.
O-2 22573 20 Ag. 23

DESEA colocarse de cocinera una española. No le importa ir al campo. Tiene recomendaciones. Teléfono: F-6121.
O-2 22571 20 Ag. 23

DESEA colocarse una muchacha española para cocinar o limpiar. Duerme fuera. Teléfono A-2507.
O-2 22567 20 Ag. 23

DESEA colocarse una cocinera española en casa particular. Cocina inglesa y española. No importa que sea para la limpieza también. Tiene referencias de la casa que acaba de salir Teléfono F-4177.
O-2 22565 20 Ag. 23

SE DESEA colocar una española para cocinar y limpieza, siendo corta familia o cocina solamente; sale a los repartos, cocina a la criolla, española, tiene buenas referencias. Teléfono A-5394.
O-2 22606 20 Ag. 22

JOVEN ESPAÑOLA desea colocarse para cocinar o para cocinar y limpiar si es corta familia; cocina bien, es limpia; en la misma otra para criada de manos; tiene referencias. Teléfono F-1140.
O-2 22604 20 Ag. 22

SE OFRECE española para cocinar y limpiar, sabe cocinar bien y tiene muy buenas referencias. Telf. A-3343.
O-2 22600 30 Ag. 22

SE OFRECE una española para cocinera y ayudar algo en la limpieza; duerme en la colocación o fuera. Teléfono F-1118, Vedado.
O-2 22593 20 Ag. 22

SE OFRECEN

s2 COCINERAS Y COCINEROS

SE DESEA colocar una española para cocinar y limpiar para corta familia; no le importa salir a los repartos; tiene referencias. Tel. A-6436.
O-2 22592 20 Ag. 22

SE DESEA colocar una joven española de cocinera y repostera; sabe hacer todo en cocina y quehaceres de casa; tiene buenas referencias. Informes Teléfono A-6827.
O-2 22598 20 Ag. 23

SE OFRECE cocinera española. Sabe cocinar bien y entiende de repostería. Sabe comprar. Tiene referencias. Sin pretensiones. Teléfono M-2585.
O-2 22596 20 Ag. 22

s3 MANEJADORAS

SE DESEA colocar joven española de manejadora o criada de manos o para cuartos o comedor. Sabe cumplir con su obligación. Telf. F-5141.
O-3 23570 20 Ag. 22

SE DESEAN colocar dos hermanas de manejadoras o de criadas de mano. Son españolas y llevan tiempo en el país. FO-2757.
O-3 22539 20 Ag. 23

S-7— Lavanderas y Lavanderos

SE DESEA colocar una buena lavandera; tiene buenas referencias; calle 25 número 256, habitación O, Vedado.
O-7 22608 20 Ag. 23

s8 CHOFERES

DESEA colocarse un chófer español en casa particular, práctico en el servicio. Tiene referencias de la casa que acaba de salir. Tel. F-4177.
O-8 22563 20 Ag. 23.

CHAUFFEUR JOVEN, soltero, competente, cualquier máquina, se ofrece particular o comercio, sin pretensiones, buenas recomendaciones casas conocidas donde trabajé largo tiempo. Informan: F-4443.
O-8 22607 20 Ag. 22

s12 OPERARIOS-APRENDICES.

SE DESEA colocar una joven española para cocinar y limpiar tiene referencias. Telf. M-5264.
O12 22610 20 Ag. 23

COMPRAS

7— MAQUINARIAS

COMPRO un molino de hacer harina, de piedra francesa. Manrique 129. Informes A-3836.
C-7 22616 20 Ag. 23

VENTAS

6 AUTOMOVILES Y ACCESORIOS

CHEVROLET 1929, Sedan 4 puertas, cinco gomas Superconfort, completamente nuevas, perfecto funcionamiento. Se vende a primera oferta razonable. Informes Tel. M-8064. Sr. Cova, 8 a 12 y 2 a 5.
V-6 22590 20 Ag. 23

SE VENDE un Ford moderno del año 29 de ¾ tonelada, propio para reparto, con sus buenas gomas y carrocería. Corral Falso No. 62 entre San Antonio y Padilla, Guanabacoa.
V-6 22594 20 Ag. 25

PROFESIONALES

DOCTORES EN MEDICINA

DR. OCTAVIO RIVERO
TUBERCULOSIS, ENFERMEDADES PULMONARES, ASMA
Ex-Asistente del «servicio» del Profesor Sayé, (Barcelona); ex-Jefe del «servicio» de tuberculosis del Centro Gallego. Jefe Clínico del Dispensario Anti-Tuberculoso Municipal. Consultas diarias, Campanario 43, de 5 a 6.30 p. m. A-5848.
P-1 21828 1Ag. 30

DR. ABELARDO LABRADOR
Consultas gratis de 8 12. Pagas de 4 a 6 p. m. Medicina en general. Tratamientos, inyecciones intravenosas y análisis e investigaciones de todas clases, a precios muy económicos. El Departamento de Laboratorio a cargo del Dr. Leonardo García Fox, Catedrático de la Facultad de Medicina. Angeles 3, entre Reina y Estrella. Telf. A-0801.
P-1 21363-65 27 Ag. 26

DR. FRANCISCO J. DE VELASCO
Corazón, Pulmones, Estómago, Intestinos.

DR. RUBEN DE VELASCO
Corazón, Pulmones, Enfermedades de los niños. Consultas de 12 a 2 y de 2a 4, días laborables. Horas especiales, previo aviso. Salud 34. Telf. A-5418.
P-1 21352 27 Ag. 26

Dr. F. García Cañizares
Graduado de las Universidades de la Habana y Madrid.
Medicina General, Piel, Venéreo y Sífilis.
San Nicolás 8. Teléfono M-9467.
P-1 20346 16 Ag. 15

DR. JOSE A. TABOADELA
Medicina interna, especialmente vías digestivas, úlceras gastrointestinales, colitis, dispepsias, apendicitis, colecistitis. Nutrición: anemias, delgadez, diabetes, obesidad, glándulas endocrinas: ovario, tiroides. Afecciones nerviosas (psicoanálisis): histerismo, neurastenia, melancolía, narcomanías. Tratamiento de probada eficacia. Consultas diarias, 3 y media a 6 y media. Campanario 57 bajos, esq. a Concordia.
P-1 21959 27 Agt 27

PROFESIONALES

DR. A. VENERO
Vías Urinarias, Impotencia, Sífilis. Curación rápida. Cuota semanal. Diatermia, Oznoterapia, etc., etc. Consultas de 10 a 12 a. m. y de 4 a 7 p. m.. San Miguel 55, esquina a San Nicolás. Telf. A-9380.

DOCTORES TREMOLS
MEDICOS.
Calle D, número 221, Vedado, entre 21 y 23. De 8 a 9, 2 a 4 y de 8 a 9. Telf. F-2247.
P-1 21919 3 Sep. 2

DR. E. PERDOMO
Estrechez de la orina, Hidroceles, Sífilis, Impotencia. Calle C. número 4, altos, de 1 a 4. Vedado. Telf. F-4822.
P-1 15904 31 Jun. 30

DR. HORACIO FERRER
OCULISTA
Consultas por turnos, de 2 a 6 de la tarde. Consultas a horas fijas, previamente concedidas, de 8 de la mañana en adelante, Avenida de Wilson y L.. Vedado. Telf. F-4831.
P-1 19532 25 Jul. 25

p3 DENTISTAS.

DR. JOSE MARIA GATELL
CIRUJANO DENTISTA
Trasladó su Gabinete Dental a Campanario 72, entre Neptuno y Concordia, donde seguirá cobrando los mismos precios económicos. Extracciones, $1.00. Dentaduras completas, $10.00, consultas de 8 a 8.
P-3 20183 14 Agt 14

NO MAS PIORREA: El antipiorréico Onarres, sorprende por sus efectos maravillos, en muy coro tiempo y con poco costo. Muchos casos curados lo atestigua. Se vende: Droguerías.
P-3 20055 13 Jul. 12

p4 COMADRONAS.

CONSUELO RUDA
Comadrona Hijas de Galicia y Centro Asturiano, ex Interna de la Sala de Partos Balear. Consultas gratis en general, a todas horas. Belascoain 74, altos Joyería, esquina a J. Peregrino. U-5824.
P-4 20007 12 Ag. 11

ESTRELLA VIÑALS, Comadrona «Hijas de España», Asociación de Damas La Purísima» y particulares. Ultimos procedimientos. Consultas gratis diarias. Precios módicos, San Rafael 152-N., esquina a Oquendo. Telf. U-2826.
P-4 15905 31 Jun. 30

MARIA S. MOLINA, Comadrona «Hijas de Galicia», «La Purísima» y particular, últimos procedimientos. Hago asistencias. Precios módicos. Consultas gratis, diarias. U-4090, Neptuno 206-B., entre Marqués González y Oquendo.
P-4 20560 18 Ag. 2

p5 CLINICAS.

POLICLINICA INTERNACIONAL
Director: David Cabarrocas, San Miguel 130, entre Lealtad y Escobar. U-2737. Cuando vaya al Hospital, Casa de Socorro o Sociedades, fíjese en la Policlínica Internacional. Da gratis: Consultas, Reconocimientos, Rayos X., Rayos Ultravioletas, Luz Alpina, Medicinas, Inyecciones intravenosas, Análisis, Curas, etc. Consultas de 11 a 8.
P-5 16127 2 Jul. 1

ALQUILERES

a1 HABANA

ALQUILO primer piso moderno muy fresco, 4 espléndidas habitaciones, baño intercalado, Edificio Menéndez, Virtudes y Gervasio. Muy barato. Informan en la Bodega.
A-1 22530 20 Ag. 27

ZANJA No. 12 esquina a Rayo. Primer piso sala, comedor, dos cuartos, baño y cocina. Muy barato. Informan I-1377. Llave en el Café.
A-1 22492 -9 Agt. 26

SE ALQUILA, Salud 61, altos, entre Campanario y Lealtad, tres cuadras de Galiano, tres de Belascoain, tres de San Rafael, una Reina. Recibidor, sala, cinco cuartos granoes, baño completo, comedor, cocina, servicio de criados y un cuarto en la azotea; nunca falta agua. La llave en los bajos. Informes F-3468.
A-1 22471 19 Agt 21

SE ALQUILAN

SANTA CLARA 5, altos, sala, recibidor, tres habitaciones, baño completo, comedor, cocina y demás servicios, muy barata, verla de 4 a 6.

SAN LAZARO 313, bajos, moderna, sala, dos habitaciones, baño intercalado, comedor, cocina y demás servicios, alquiler reducido, llave Tel. A-1294.

SUAREZ 137, bajos, moderna, sala, dos habitaciones, baño completo, comedor, cocina, muy barata, verla de 8 a 12.

SAN MIGUEL 183 B, altos, sala, comedor, tres grandes habitaciones, baño, cocina, alquiler muy reducido, llave Tel. A-1294.

Informan
COMPAÑIA DE SEGUROS EL IRIS
Empedrado No. 34. Telf. A-1294

NEPTUNO 211 esquina a Oquendo, alquilo 2 segundos pisos y uno en azotea, casa moderna muy fresca. Informes en la misma.
A-1 22525 19 Agt. 22

SE ALQUILA

Acabado de pintar el pisito de Aguacate número 5 altos, compuesto de comedor sala, 3 habitaciones, cocina baño, precio $25.00 Informan bajos.
41 22475 19 Agosto 22

ALQUILERES

a1 HABANA

EN 14.00 PESOS la casa calle Cienfuegos núm. 68 piso alto sala y cuarto, servicios modernos, la llave en la misma de 2 a 5 p. m. Teléfono: M-5503.
A-1 22498 19 Ag. 25

LUZ 79. Se alquilan los altos :sala, comedor, dos cuartos, cocina y baño, también un cuartico en la azotea. La llave en el 81. Informan: teléfono F. 1876.
A1 22516 19 Ags. 25

CASAS APARTAMENTOS, pintados recientemente, modernos, ventilados, dos cuartos, sala, comedor, precioso baño intercalado, cocina, baño de criados. Precios rebajados. Edificio «Padrón», Neptuno 251, U-5158 y U-1505.
A-1 22442 18 Agt 23

ALQUILO MODERNO PRIMER piso, Monte 168, terraza al frente, sala, comedor, 4 habitaciones, baño intercalado, agua caliente, comedor al fondo, cocina gas, cuarto, servicio de criados independientes.

TENERIFE 69 ALTOS, compuestos sala, saleta, 6 habitaciones, comedor al fondo, cocina gas, servicio completo, gran patio. Informes sobre estas casas. A-2066.
A-1 22447 18 Agt 28

EN BELASCOAIN 26, ALTOS
Banco Canadá, alquilo 2 espléndidas casas, una 4 habitaciones y otras tres, sala, comedor, y demás servicios. Todas las piezas dan a la calle. Muy frescas. Allí informan. Véalas.
A-1 22460 18 Agt 22

13 PESOS, CASITA ACABADA de pintar, propia para matrimonio, céntrica, cerca de Belascoain y Carlos III, sala, habitación, comedorcito, ducha, patio, cocina y servicios, Pocito 13, bajos. Informes y llaves, altos.
A-1 22392-93 18 Ag. 21

ALQUILO EN $17, casita para dos o tres personas, linda y fresca, Hospital 6 altos, entre Vapor y Príncipe. Sala, dos cuartos, baño intercalado completo, cocina y dos terracitas. Véala, teléfono U-1410.
A-1 22463 18 Agt 21

MANRIQUE 130, ALTOS, entre Reina y Salud, sala, comedor, tres cuartos, baño, cocina cuarto y servicio de criados. Llave en bajos, 25 pesos. Informes: A-6420.
A-1 22453 18 Agt 25

LUGAREÑO 3, ENTRE Ayesterán y Almendares, cómoda casita para corta familia, 12.00 pesos. Llave en la mismo. Informes: A-6420.
A-1 22454 18 Agt 25

MALECON 4, BAJOS, al lado del Unión Club, con entrada por San Lázaro 24, propios par Club o familia numerosa. Llave en la misma. Informes: A-6420.
A-1 22448 18 Agt 25

JOVELLAR 14, ALTOS y bajos, entre Hospital y Aramburu, recibidor, sala, comedor, tres cuartos con closets, baño intercalado, servicio de criados, 25 pesos. Informes: A-6420.
A-1 22419 18 Agt 25

CUBA 18, FRENTE al nuevo Malecón, cómodas casitas con servicios modernos, luz y teléfonos, a precios reducidos. Informes en la misma.
A-1 22450 18 Agt 25

ARAMBURU 23, ESQUINA San Rafael, altos modernos, recibidor, sala, comedor, tres cuartos, baño completo y cocina, 23 pesos. Informan: A-6420.
A-1 22451 18 Agt 25

MAZON 31, ALTOS. Se alquilan dos pisos altos, con sala, comedor, dos y cuatro habitaciones, baño completo. Precio rebajado. Informes: A-6420.
A-1 22452 18 Agt 25

EN GALIANO Y CONCORDIA «Edificio Zéndegui», lo más céntrico de la Habana. Casitas modernas y ventiladas: Sala, comedor, tres habitaciones, baño intercalado y cocina. Precios económicos. Informan: F-6348.
A-1 22466 18 Agt 21

CASAS MODERNAS, bien situadas, Habana y Luyanó ,sala, recibidor, 2 y 3 habitaciones, comedor, baño, cocina y patio. Desde 10 pesos en adelante, Ferretería, Belascoaín esquina San Rafael. U-5215.
A-1 22457 18 Agt 28

EN 32 PESOS, SAN MIGUEL esquina Lucena, elegante y fresco primer piso, (hay elevador), con sala y comedor decorados, cinco cuartos, baño completo, cocina, calentador gas, cuarto y servicio criados. Informa el portero. Telfs. U-4489 y U-2925.
A-1 22435 18 Ag. 21

EN 25 PESOS, SAN MIGUEL esquina Lucena, hermosos pisos, sala, comedor decorados, tres cuartos, baño completo, cocina, calentador gas, servicio criados. Informa el portero. U-4489 y U-2925.
A-1 22436 18 Ag. 21

SE ALQUILAN DOS CASAS, segundo piso, a precio de situación, Infanta esquina a Valle. Modernas. Informan: Telf. M-4292.
A-1 22414 18 Ag. 21

CASA BAYONA 10. Renta 8 pesos. Llave, al lado, Carnicería. Informan: Bufete de Fernández y Cuadrado. O-Reilly 26, altos. M-2602.
A-1 22333 17 Ag. 22

ALQUILO, BELASCOAIN 125, entre Reina y Estrella, precioso, fresco y ventilado segundo piso, 3 habitaciones, cocina gas. Para más informes: Manzana de Gómez 240. Telf. A-4893.
A-1 22343 17 Ag. 25

M No. 98, BAJOS, entre San Lázaro y Jovellar, moderna, cerca de la Universidad. Informan: Cerro 532, teléfono I-1002. La llave en la misma. $22.
A-1 22366 17 9gt 24

ALQUILERES

a1 HABANA

ALQUILO, SAN LAZARO 305, hermosa casa, bajos y primer piso, gabinete, sala, recibidor, 4 habitaciones, baño intercalado, comedor al fondo, cocina y cuarto criados. Informan: Manzana de Gómez 240, Telf. A-4893.
A-1 22338 17 Ag. 25

ALQUILO PUNTO IDEAL: San Miguel 303, esquina Mazón, 1er piso moderno, frente dos calles, rodeado líneas y chalets: sala, comedor, 4 habitaciones, baño intercalado, servicio criados. M-4536.
A-1 22369 17 Agt 23

EN 43 PESOS, ALQUILO, Lealtad número 111, entre San Rafael y San Miguel, bajos, 2 salas, zaguán, comedor, 7 cuartos, baño completo intercalado, etc. Informes: F-4429.
A-1 22323 17 Ag. 22

SAN JOSE 38, ALTOS, entre Manrique y San Nicolás, sala, comedor, 3 cuartos,o ccina y baño. Informan: The Trust Company of Cuba, Obispo 54. M-6917.
A-1 22357 17 Ag. 22

TROCADERO NUMERO 13, altos, sala, comedor, 3 cuartos, hall, cocina y servicio de criados. Obispo 53. M-6917. 25 pesos.
A-1 22351 17 Ag. 22

VIVES 158, ENTRE CARMEN y Figueroa, acabada de reparar y pintar, sala, 4 cuartos, cocina y baño, 15 pesos. The Trust Company of Cuba, Obispo número 53. M-6917.
A-1 22350 17 Ag. 22

TROCADERO 44, ALTOS, entre Aguila y Amistad, sala, comedor, 3 cuartos, cocina y baño y dos cuartos con servicios en la azotea. Informan: The Trust Company of Cuba. Obispo 53. M-6917.
A-1 22348 17 Ag. 22

CRESPO 22, BAJOS, sala, comedor, 3 habitaciones, cocina y baño. Informan: The Trust Company of Cuba. M-6917. 25 pesos.
A-1 22353 17 Ag. 22

ALQUILAMOS: GLORIA 166, altos, sala, comedor, dos habitaciones, baño, cocina, 15 pesos.

SOMERUELOS 28, segunda planta, sala, comedor, dos habitaciones, buen baño, cocina, 18 pesos.

CORRALES 241 y 245, altos y bajos, sala, comedor, dos habitaciones, servicios, 14 pesos.

SAN RAFAEL 151-A y 153, primera y segunda planta, sala, saleta, tres habitaciones, espléndido baño, cocina, 20 pesos.

MONTE 34, ALTOS, sala, siete habitaciones, baño, servicio criados, cocina, 30 pesos.

INFORMAN: MONTE 103, «La Democracia». Telf. A-4917.
A-1 22321 17 Ag. 21

AGUIAR 50-A., BAJOS, entre Chacón y Cuarteles, moderna, acabada de pintar, sala, comedor, cinco habitaciones, baño completo intercalado. Llaves en misma. Informan: F-5400.
A-1 22273 16 Ag. 21

EMPEDRADO 49. SE ALQUILAN preciosos pisos en edificio moderno, con ascensor, sala, comedor, una y dos habitaciones, baño y cocina. Alquileres módicos. Informa el conserje.
A-1 22257 16 Ag. 21

S EALQUILAN LOS BAJOS, San Lázaro 218, sala, saleta, dos habitaciones, baño intercalado, cocina de gas, cuarto de criados y patio, Monte número 170. Telf. A-2066.
A-1 22085 14 Ag. 24

LEA, QUE LE INTERESA: EN $15.00, POR SU PRECIO, NADA MEJOR
Se alquilan en $15.00, las cómodas y ventiladas casas bajas, calle Agustín Alvarez números 1 y 16, entre Marqués González y Oquendo, a dos cuadras de Belascoaín y una del Nuevo Frontón, acabadas de pintar, compuestas de sala, saleta corrida, tres habitaciones, cocina, patio y demás servicios, con abundante agua, calle pavimentada y alumbrado toda la noche. Vecindario de moralidad. Las llaves en el número 10. El que alquile durante el mes de Agosto, no le correrá el alquiler hasta primero de Septiembre. Informes: Edificio «Bacardí». Apartamento 401. Francisco Torres. De 10 a 12 m. y de 3 a 5 p. m. Telf. A-7830.
A-1 21732 31 Ag. 6

ESCOBAR 42, ALTOS, moderno piso, sala, saleta, 3 cuartos, baño intercalado, 23 pesos. Puede verse, de 9 a 5. Informes: Telf. A-5418.
A-1 22084 14 Ag. 24

ARAMBURU Y ANIMAS, casas modernas con sala, comedor, dos y tres habitaciones, baño intercalado y cocina. Todo flamante. Alquileres módicos, Empedrado 49. A-2021.
A-1 22258 16 Ag. 21

SAN NICOLAS 92 ESQUINA a San Rafael. Se alquilan el primero y segundo pisos, independientes, de esta casa, sala, saleta, 4 cuartos, baño intercalado, comedor, pantry, cocina, cuarto y servicio criados. Verla, de 4 a 6. Informan: F-1972.
A-1 22166 15 Ag. 22

AGUILA 96, ALQUILO ALTOS frescos, amplios, sala, saleta, cinco dormitorios y dos en la azotea, baño intercalado, comedor, cuarto y baño para criados. F-1283 y A-2378.
A-1 22066 14 Ag. 22

NEPTUNO 236-A., moderno, segundo piso, acabado de construir, tres cuartos, sala, saleta, baño intercalado, cuarto y servicio de criados. Informan: Hotel Florida. Telf. A-1131.
A-1 21964 2 Ag. 12

VILLEGAS 111, ALQUILO primero y segundo pisos, modernos, sala, recibidor, cuatro cuartos, baño intercalado, servicios, comedor, cocina gas. Llaves en bajos. A-9745.
A-1 21447 28 Ag. 12

CASAS MODERNAS, a la brisa. Sala, 2 cuartos, comedor, baño completo. cocina $16.00. También accesorias, bajos independientes, 2 cuartos, baño, cocina $10.00. Oquendo y Peñalver. Teléfono U-4100.
A-1 21600 29 3Rgt. 13

ALQUILERES

a1 HABANA

CONSULADO 45, PRIMERO y se do pisos, sala, saleta, comedor, cuartos con lavabos agua corri baño completo. Precio reajustado. ves misma casa, bajos. Info Telf. F-2836.
A-1 21516 29 Ag.

a2 VEDADO

EDIFICIO «BIARRITZ», Calzada Vedado entre J. e I. Se al frescos modernos pisos altos y con sala, comedor 3-3 cuartos, b cocina. Precios $18.00 a $35.00 exigen referencias.

VEDADO: AVENIDA Wilson entre 6 y 8, bajos modernos, ge, cuatro hermosas habitac otra para criados, portal, sala, bidor, comedor al fondo, fresc rata. Llave en los altos.

VEDADO. $10 alquilo casita portal, sala, comedor, cuarto, na, servicio y patio. 5a 76, en y B.
A-2 22533 Agto

SE ALQUILA, fresca, amplia Calle 16 entre 15 y 17, cinco taciones, sala, comedor, hall, ge. La llave en los bajos. Info Teléfono. A-9147.
A-2 22491 19 A

CALLE DOS ENTRE 21 y 23 quilo espléndido chalet dos tas, muy fresco. Planta baja: tal, recibidor, living-room, sala medor, pantry, cocina, despe cuartos de criados, servicio de dos, garage para 3 máquinas. ta alta: 6 hermosos cuartos, ños de lujo, hall y terraza. mes: Cuba 81, altos. Telf. A-
A-2 21448 28 Jul

VEDADO: SE ALQUILA, Bonito modernos altos Ocho Cincuenta tre 21 y 23. Cuatro cuartos, ba tercalado y demás comodidades, de verse de 3 a 5. Telf. F-2697.
A-2 22464 18 Agt

EDIFICIO LOURDES, H. número entre 21 y 23, Vedado, cómodas sitas, estilos americano, para f corta, hay garage privado si se Alquiler razonable. Informes, el tero.
A-2 22456 18 Agt

EDIFICIO MONTES
Línea y D. Se alquila una espa casa con tres habitaciones comedor y demás servicios. Muy ca de los colegios, baños de m cines. Elevador, Allí informan.
A-2 22461 18 Agt

CALLE A. NUMERO 264, entre 29, altos, portal, sala, comedor, habitaciones, baño cuarto y se criados, cocina, garage y cuarto ra chofer. Precio 35 pesos. Llave los bajos. Informan: 2 número 8, F-1173.
A-2 22434 18 Ag.

VEDADO: ALQUILO altos mod cuatro cuartos, sala, comedor más comodidades. Calle C. y 2 forman en la misma.
A-2 22437 18 Ag.

ALQUILO, VEDADO, Calle F, Tercera y Quinta, altos y bajos dernos, con terraza, gabinete, tres habitaciones, baño interc comedor al fondo, cocina, pan cuarto con servicio de criados. forman: Manzana de Gómez 240. A-4893.
A-2 22341 17 Ag.

ALQUILO, CALLE 14, entre Lí Calzada, altos y bajos. Pre situación. Informan: Manzana de mez 240. Telf. A-4893.
A-2 22347 17 A

QUINTA NUMERO 44 y medi frente Colegio Hermanas Dom entre D. y E., los altos y bajos pendientes; los bajos, portal, sala medor, 5 habitaciones, baño patio, patio, cocina y cuarto criados; tos, terraza, recibidor, comedor, habitaciones, baño, cocina y cuarto dos. F-5469.
A-2 22425 17 Ag.

ALQUILO EN LA CASA Paseo tre 19 y 21, Vedado, magnífico tos, con terraza, sala, 4 habitac 2 baños intercalados, comedor al do, cuarto con servicio de cr Informan: Manzana de Gómez A-4893.
A-2 22342 17 Ag.

ESPLENDIDOS ALTOS, Calzada mero 169, entre J. e I., ele terraza, sala, recibidor, hall, habitaciones, saleta dos magnífic ños bonita cocina con horno, se de criados. F-5469.
A-2 22324 17 Ag.

SE ALQUILA, EN LO MAS ALT Vedado, Calle N. entre 25 y 2 casa de dos plantas, compuesta cibidor, sala, antesala, ocho hab nes, tres cuartos de baño, garage, habitaciones para criados, con su vicios), jardín y mirador. Precio reducido. Informes: L. Agu A-7252. Las llaves en la Calle L quina a 27.
A-2 22332 17 Ag.

CALLE 21 NUMERO 45, ALTOS tre J. e I., sala, 3 habitaciones ño intercalado, comedor y cocina. Trust Company of Cuba, Obisp M-6917.
A-2 22356 17 Ag.

C. NUMERO 133, ENTRE 13 y 1 dín, terraza, sala, comedor, 3 tos, 3 baños completos, en los sala, ocmedor, 3 cuartos, 2 baños cina, en los altos. Obispo núme M-6917.
A-2 22349 17 Ag.

ALQUILO, ONCE NUMERO 135, L. y K., modernos altos, con 3 tos, baño intercalado de color, terraza, comedor, etc. Tiene g Informan en los bajos.
A-2 22254 16 Ag.

CHALET, 4 HABITACIONES, ba tercalado, sala, despacho, co cocina, terraza, garage doble, c criados, lavadero, 45 pesos, D. ro 285, Vedado, entre 27 y 29. man: D. número 281. F-4670.
A-2 22226 16 Ag.

FOLLETIN 11

CONCORDIA MERREL

LA SOMBRA DE LOS MASON

Version española de
EDUARDO TODA VALCARCEL

EDITORIAL JUVENTUD, S. A.
Provenza 216 y Aribau 107 y 109
BARCELONA

(De venta en la Librería Wilson, Obispo 52. Teléfono A-2298)

rodado por tierra... La repisa de la chimenea aparecía limpia de lo que antes la adornara, disperso y también en pedazos.

En el fregadero la escena de consión era la misma.

¡Qué arrebato de furor debió de ser el suyo al despertar! Y... ¿dónde estaría ahora? De puntillas fué al pie de la escalera, escuchando. En el piso de encima no se oía ruido alguno y las puertas de sus dos aposentos estaban abiertas. Pero... ¡si ella había cerrado la suya! ¡Si tenía la llave en el bolsillo! Debió de hacer saltar la cerradura. ¡Oh! ¡Qué furia, qué horrorosa fueria!

Subió al piso, más despavorida que nunca. Mason no estaba allí. En su alcoba, el desorden era superior a toda ponderación. Había vaciado los cajones de la cómoda en el suelo; arrancado de la cama ropas y colchones, desvencijado mesa y sillas.. La alcoba de Juana, habitualmente modelo de pulcritud y de aseo, era reproducción exacta de la suya. No había dejado ni una sola cosa en su sitio. Se le ocurrió pensar que aquello obedecía a un plan determinado, que Mason debió de perseguir un fin. Fué apresuradamente a la cómoda buscando en uno de los cajones cierta caja de terciopelo encarnado en la que guardaba sus escasas posesiones de valor: una cadena de oro y un dije que habían sido de su madre, un anillo de sello de su padre, un adorno de granalla de perlas, un brazalete de plata, un broche de amatistas y un collar de turquesas; la caja había desaparecido.

Con el corazón angustiado la buscó por todas partes, hallándola por fin detrás de un armario; estaba vacía, y no tan sólo eso sino que habían arrancado el forro y el terciopelo de su revestimiento.

Escondido en ese forro, Juana tenía un pequeño fajo de billetes de Banco trabajosamente reunido a copia de ahorros de la mezquina asignación que él le entregaba para los gastos domésticos. Era un dinero atesorado como algo de que echar mano en un momento de imprevista calamidad.

¡Desaparecido! ¡Con sus escasas posesiones y sus modestas joyas! Ahora lo comprendía todo! Antes de partir, «el Rojo» había querido dejar memoria de su paso, destrozando cuanto le vino a mano.

Juana miró a su alrededor, a las ruinas de su hogar, con desalentado desvalimiento.

Sentíase aturdida, incapaz de hallar justificación a aquellas violencias. ¿Fué simplemente un arrebato hijo del alcohol? ¿era la forma que tomaba su venganza al descubrir tal vez que ella había auxiliado a Jaime Randolf? Sintió su soledad con mayor fuerza que nunca; hasta el perro parecía abrumado por la depresión, junto a ella, con la cabeza gacha, como si le diese vergüenza conducta semejante de su amo y quisiera disculparle. ¿Qué podría hacer en un trance así? se preguntó la muchacha. Carecía en absoluto de dinero. Nunca había hecho trabajo remunerador alguno ni se conocía aptitudes para hacerlo. Salvo la costura, no tenía conocimientos especiales.

En aquel momento le asustó la inmensidad del mundo en que se hallaba. Puso una silla en posición natural con el exclusivo objeto de sentarse a desahogar su corazón llorando. «Bully», por no ser menos, colocó la cabeza en su regazo, mirándola con tan tristes ojos que acrecentó su angustia. Pero... el llorar no era en Juana una solución, y pronto cesó, cuadrándose de hombros, serenándose y diciéndose a sí misma que no debería perder la cabeza.

—Vamos, «Bully» —díjole al perro entregándole afectuosamente las orejas —vamos a poner mano a la obra y a arreglar todo esto. El anegarnos en llanto no levantará ni una silla del suelo. ¡Adelante, «Bully», adelante!

El efecto de sus palabras en el can fué tan decisivo que poco faltó para que acrecentase el desastre al emprender una desenfrenada carrera por la habitación y echar escaleras abajo saltando obstáculos y esperándola, expectante, junto a la puerta. Al ver que no bajaba, volvió sobre sus pasos y la encontró ya atareada. «Ayudó» a su modo o sea estorbando cuanto le fué posible, metiéndose por entre las piernas a cada paso y mirándola con ojos de inconfundible devoción canina.

Acababa de restablecer el orden en su aposento y disponíase a hacer lo propio en el de su tío cuando «Bully» aguzó el oído yendo hacia la puerta con belígera actitud. Escuchó un instante y luego bajó la escalera gruñendo. Juana se llevó una mano al corazón, pensando que era su tío quien se acercaba. Aguzó el oído; sí, alguien había abajo.... alguien que, a juzgar por el ruido, recogía los trozos de vajilla. El ladrido de «Bully» era amistoso, como solía ladrar a gente conocida. Debía ser Mason, pensó bajando con creciente inquietud.

Al ver que no lo era, un grito de alegría escapó de sus labios aunque, a decir verdad, la extraña figura del recién llegado no parecía a primera vista justificar alborozo alguno.

—¡Oh! ¡Dicky! ¿Eres tú? —exclamó.

Dicky Shoon o Daffy (Dick el chiflado) como le llamaban en el pueblo, la miró iluminándose su pálido y asimétrico semblante. Tenía entre las manos un pedazo de plato blanco con una flor azul y salmodiaba solemnemente:

—En el año 1066 los platos estaban en la alacena y vino un gran viento rojo que los tiró todos al suelo.

Hizo un comprensivo ademán con sus largos brazos abriendo desmedidamente los verdosos ojos infantiles. Dicky no era, sin embargo, un niño; era, seguramente, mayor que Juana aunque nadie habría podido decir a punto fijo su edad. Se decía que llevaba unos veinte años en Cheeming y el «más viejo habitante del lugar» que era el abuelo del herrero, solía declarar que Dicky llegó años atrás al pueblo misteriosamente traído por los espíritus, sin que le conociese nadie, ni se le supiese familia de ningún género, apuntando su creencia de que no era «un ser humano propiamente dicho».

En todo caso, Dicky «era» un infeliz bobo, inofensivo y querido de todo el mundo. Tenía por vivienda el pueblo entero porque si bien por costumbre dormía en el vasto pajar de la hacienda del granero Darcy iba a comer donde mejor le cuadraba y, fuese donde fuese, en todas partes le recibían bien. Le vestían entre todos, y aunque no se aparejara superstición alguna a su persona, habríase reputado instintivamente como de mal agüero el maltratar o menospreciar a Dicky. Mason «el Rojo» desafiando, desafiando, en eso como como en tantas otras cosas, la opinión general, había hecho al infeliz, blanco de más de una torva mirada y ruda palabra, a pesar de lo cual cuando le sabía ausente el bobo acudía a ver a Juana, siguiéndola encantado por el jardín y ayudándola a sacar agua del pozo. En su disforme cuerpo encerrábase un amante corazón y pagaba la amistad con servidumbre.

—Un viento rojo— repitió riendo Juana— acertaste, Dicky. Aparte los novecientos años de discrepancia eso acaba de ocurrir precisamente.

Pero... ¿Cómo había podido Dicky enterarse? Absorbía las noticias como la tierra seca absorbe el agua.

—¿Quieres ayudarme, Dicky?

—¡Oh, sí! ¡Oh, sí! —gritó complacido, irguiéndose sobre sus torcidas piernas— recogeré los pedazos más bonitos para tí. —Así ayudaré ¿no?

—Escucha, Dicky; quiero poner este cuarto en orden. Recoge los trozos que más te gusten y luego barreremos los demás.

Dicky se dió por satisfecho con la concesión, buscando entre los restos los pedazos que tuviesen adornos, flores o dibujos. Era, por su pasión de recoger cosas, una urraca. Una vez había llevado a Juana a su «dormitorio» en el pajar del granjero Darcy, y se quedó pasmada ante la profusión de objetos que había reunido. Trozos de grabados; pedazos de hoja de lata; bolos de cobre, de cama; cuchillos viejos y tijeras rotas; tiras de telas de mil colores; cartas inclusive, que Dios sabe para qué los querría, no pudiendo leerlas... De igual manera ateso la sazón los fragmentos de y cuando hubo colmado su barrió los demás. Era rob capaz por sus largos brazos var enormes cargas. Aquella ñana fué de positiva utilidad na acarreando agua, fregando suelos de ladrillo encarnado, zando los muebles. Habíanse do del general terremoto alguno tos, una taza y un platillo frasco de mostaza.

—En el año 1066— dijo adm su obra—Dicky lo puso todo aparador y el «viento rojo» vió a barrerlo nunca. —Su to sereno y seguro.

—¿Adónde fué el viento rojo ky? —preguntó ella.

Dicky hizo un amplio ademán

—Sopló, sopló y siguió su —dijo.

—¿Le viste tú?

—Sí; Dicky lo ve todo.

Asentía con la cabeza con aire profunda sapiencia.

—¿Qué camino tomó?

—Todos los caminos; por por ese y por aquél.

Norte, Sur, Este y Oeste. señaló a los cuatro puntos ca les dejando a Juana tan como antes; Dicky podría ver pero sus descripciones de lo que eran más bien vagas.

M.E.C.D. 2016

ALQUILERES

VEDADO

...ILO SEGUNDO PISO moderno, ...rado, sin vecinos enfrente, sala, ...dor, cuatro cuartos, baño intercalado, comedor cuarto y servicios ...os, closets, garage. M. esquina ... Llaves: 27 número 23, segundo. ...1.

A-2 222266 16 Ag. 23

...O 12, INTERIOR, lujosa casita, ...dos cuartos, sala, comedor y servicios. Precio rebajado. 16 ... Telfs. A-2686 y F-1966.

A-2 22264 16 Ag. 22

...ALQUILA en la calle 15 y F, Vedado, hermosa residencia com...: portal, vestíbulo, recibidor, ...oteca, sala, hall central, 7 cuar... 2 baños, comedor, repostería, ...a cocina, 4 cuartos criados, ga... dos máquinas, terraza privada, ...oso parque con invernadero. In...an: A-2413.

A-2 22180 15 Agt 21

...ILO ESPACIOSA y fresca ca... 19 número 89, entre 8 y 10, sa... recibidor, 7 cuartos, comedor el ... 3 baños intercalados, jardín ... (2) máquinas y otras comodi... Sr. Lavandeyra, Prado 90. ...03.

A-2 22192 15 Agt 2?

VEDADO

...ría del doctor Mario Recio. Em...drado 16. Teléfono M-3936. Se ...lan las siguientes casas: Calle ...úmero 107 casi esquina a Cal... con 4 habitaciones, sala y co..., baño y servicio de criados, en ...esos.

...LE 11 NUMERO 109, casi esqui... a Calzada, altos y bajos, inde...ientes, con 4 habitaciones y ser..., cada uno a 25 pesos.

...LE 11 NUMERO 111, planta ba... con 4 habitaciones y servicios. ... pesos.

...LET, CALLE 11 número 105, de ... plantas, con 4 habitaciones y ...ios, en 30 pesos. Las llaves en ...ismas. Pueden verse a todas ho...

A-2 22126 15 Ag. 25

...ILO CASA, 17 y M., (altos), sa... comedor, tres amplias habitacio... hall, baño, patio, cuarto, servi...criados. Muy fresca. Informan: ...úmero 160, (altos). Telf. F-6789.

A-2 22133 15 Ag. 25

...ALQUILAN LOS BAJOS, calle 15 ... 198 entre G y H. Razón por te...o F-1173.

A-2 22044 4 Agt 12

...ILO ALTOS, Quinta entre A. y ... Vedado, sala, saleta, 3 cuartos, ... completo, comedor, cocina gas, ...tador, terraza, cuarto, servicio ...dos. Informan: Bodega. Telf. ...18.

A-2 22073 14 Ag. 22

...DADO: PASEO 224, entre 21 y 23. ...quilo hermosos y ventilados al... ocho habitaciones, dos baños, ga... y demás servicios. Informan: ... F-3669.

A-2 21912 2 Ag. 12

...ARATISIMOS ALTOS DE ESQUINA, EN EL VEDADO, $25.00 Y $20.00

...alquilan los modernos y frescos ...os, Calle Diez número 199, es...a a 21, y los altos de Diez núme...97, entre 19 y 21, compuestos de ... saleta corrida, tres habitaciones, ... completo intercalado, calentador, ...a y servicio de criados. Abun...e agua. Llaves en la misma. El ...alquile durante el mes de Agosto, ...e correrá el alquiler hasta prime... Septiembre. Informes: Edificio ...ardí», Apartamento número 401, ...ncisco Torres. De 10 a 12 a. m. ... 3 a 5 p. m. Telf. A-7830.

A-2 21729 31 Ag. 6

...ESCOS Y COMODOS altos y bajos, ...dependientes, Seis 185, entre 21 ..., cada piso cinco dormitorios, hall, ... garage, cuartos y servicio de ... y criados. Llaves en el 216. ...ente.

A-2 21567 29 Ag. 12

CERRO Y PALATINO

...LA CALZADA DEL Cerro 552, es...uina Peñón, residencia cómoda y ...ia: jardín, portal y terraza al ...te, vestíbulo, sala, saleta, biblio..., galería y comedor, seis habita...es, dos baños, pantry y cocina, ga... para dos máquinas y dependen... de criados. Precios económic... ...rman: F-6348.

A-3 22465 18 Agt 21

MARIANAO Y SUS REPARTOS

...PARTO MIRAMAR. Se alquilan ... casas completamente amuebla... con todas comodidades y lujo, ...adas de jardines! Una planta ba... otra 2 plantas. 2 entre 5a y 3a ...ida.

A-4 22513 19 Agt. 26

...UILASE, 8 pesos, moderna casita, ...dependiente, dos habitaciones, por... cocina, baño. Calle 12 entre Línea ...ete, Reparto Almendares. Infor... F-4079.

A-4 22412 18 Ag. 21

J. DEL MONTE Y LA VIBORA

...UILO casa alta esquina, come... sala, tres cuartos, servicios ...pletos. Lacret 509. La llave en ...bodega.

A-5 22431 19 Ag. 27

...ZADA DE LA VIBORA esquina ... Jenaro Sánchez, frente al Para... de Havana Central, sala, hall, ... cuartos y terraza, 10 pesos. In...es: A-6420.

A-5 22455 18 Agt 25

...EFINA 23, ESQUINA a Segunda, ...tora, 2 plantas, sala, comedor, 2 ...os, cocina, baño, patio y garage, ... cuarto con baño y closet altos, ...no anexo, 20 pesos. The Trust ...pany of Cuba. Obispo número 53. ...617.

A-5 22352 17 Ag. 22

...OS FRESCOS, terraza, sala, reci...dor, 3 cuartos, servicio intercala..., moderno, comedor, cocina, patio y ...patio, cuarto y servicio de cria... Muy baratos. Diez de Octubre ... Ramiro Balado. FO-7594.

A-5 22158 15 Ag. 28

...ESOS, JESUS DEL MONTE 335-A. ...rtal, sala, comedor, saleta, 4 cuar..., uno de criados, patio, traspatio ...ales. Llaves, 335. Informes: Telf. ...18.

A-5 22083 14 Ag. 24

STO. SUAREZ Y MENDOZA.

...UILO, SAN MARIANO esquina a ... Figueroa, frente Parque Mendo..., moderno, jardín, portal, sa..., recibidor, comedor, cocina, cuarto ... y garage, bajos; y 5 habita..., baño intercalado y terraza, en ...altos; también una buena habita... azotea. Informan: Manzana de ...ez 240. Telf. A-4893.

A-6 22339 17 Ag. 25

...CURIA ESQUINA a San Maria..., jardín, portal, recibidor, cocina, ...ería, comedor y servicios, ba... 4 habitaciones y baño, altos, gara... cuartos, servicios y baño apar... Obispo 53. M-6917.

A-6 22355 17 Ag. 22

...OS SUAREZ: Santa Catalina sin ...mero, altos, esquina a Goicuría, ... sala, comedor, 3 habitaciones, ... baño cocina y servicio criados. ...man: The Trust Company of Cu... Obispo 53. M-6917.

A-6 22354 17 Ag. 22

...BENIGNO 82, para familia de ...sto, espléndidas habitaciones, a ...risa; departamentos altos, abun... agua. Véala, es baratísima. ... A-3480 y F-6029.

A-6 22260 16 Ag. 24

ALQUILERES

a7 LUYANO.

GUASABACOA ESQ. A HERRERA. modernas casas con 2 y 3 cuartos, sala, comedor, cocina y demás servicios. Alquiler desde $10. Verlas, 2 a 6. Informan «El Iris», Empedrado 34, Telf. A-1294.

A-7 22522 19 Agt. 22

ALQUILO, EN CONCHA y Guasabacoa bajos y altos, con sala, tres habitaciones, baño y cocina, desde 12 pesos. Informan: Manzana de Gómez 240. Telf. A-4893.

A-7 22346 17 Ag. 25

PRECIOSOS Y FRESCOS altos, Luyanó 129, 6 cuartos, 3 terrazas y demás servicios. Se dan baratos. Telf. A-2686 y F-1966.

A-7 22265 16 Ag. 22

a13 ALQUILERES VARIOS

SE ALQUILA EN lo más alto y fresco de la carretera de Arroyo Naranjo, la bonita Quinta «Villa Berta» con buenos parques y muchos árboles frutales. Informan: F-1803.

A-13 22445 18 Agt 21

b1 NAVES Y LOCALES

ALQUILO espaciosa nave con chucho Ferrocarril, en lugar céntrico de la Habana. En la planta alta, local para oficinas, completamente adaptado, doble servicio sanitario. Informes: Padrón. Teléfono M-4391.

B-1 22202 15 Agt. 21

EN REVILLAGIGEDO esquina a Alcantarilla, alquilo un local para café o lechería en $25.00. Informes A-9062 y A-2919.

B-1 22572 20 Ag. 25

DRAGONES 19, GRAN LOCAL esquina para establecimiento, inmediato a Galiano. Llaves e informes: Galiano 54. M-3149.

B-1 22383 18 Ag. 24

PRADO 11, ALQUILO los bajos, propios para comercio. Llaves: Prado 90. Telf. A-8903.

B-1 22184 15 Agt 20

ALQUILO: CONCHA (entre Reforma y Guasabacoa, nave número 16, con más de 600 metros de superficie, piso de cemento y precio de situación. Informan: Manzana de Gómez número 240. Telf. A-4893.

B-1 22344 17 Ag. 25

ALQUILO NAVE: Estrella 164, moderno, entre Marqués González y Oquendo, 600 metros, para depósito, almacén o garantías. Informes: M-5997 Llave enfrente.

B-1 22382 17 Agt 26

CUBA ESQUINA A MURALLA, espléndido local para almacén o establecimiento, con más de 1,000 metros superficie, junto con el primer piso de la casa que consta de 9 espaciosas habitaciones, piso marmol y servicios. Precio arreglado situación. Informan: Manzana de Gómez 240 Telf. A-4893.

B-1 22340 17 Ag. 25

ALQUILO, EN LUZ Y OFICIOS, local de esquina, propio para establecimiento, con varias divisiones y servicios. Informan: Manzana de Gómez 240. Telf. A-4893.

B-1 22345 17 Ag. 25

LEALTAD 100, ALQUILO local esquina a San Rafael, amplio, propio Carpintería, Depósito Comercial. Barato. Tiene entresuelo y cuarto vivienda. Véalo. Informes: Cuevas. Telf. M-9396.

B-1 22302 17 Ag. 25

LOMA DEL MAZO: ALQUILO local para establecimiento, esquina Vista Alegre y Luz Caballero, bien situado para Bodega. Llaves, en el número 80. Informes: Cuevas, Gran Hotel. M-9896.

B-1 22303 17 Ag. 25

BELASCOAIN 10, ALQUILO casi esquina Neptuno, local para comercio, muy amplio, 480 varas, salón corrido a las habitaciones, azotea. Cuevas, Bernaza 39. A-9836.

B-1 22301 17 Ag. 25

HERMOSISIMO LOCAL, Reparto Miramar, Quinta Avenida esquina 28, lujoso, propio para automóviles, muebles, víveres, etc. Llave Estación Policía, Calle 20, Miramar. Más informes: M-7245.

B-1 22390 18 Ag. 23

ALQUILO ESPACIOSA NAVE con chucho Ferrocarril, en lugar céntrico de La Habana. En la planta alta, local para oficinas, completamente adaptado, doble servicio sanitario. Informes: Padrón. Telf. M-4391.

B-1 22202 15 Agt. 21

NAVE, 300 METROS, fabricación moderna. Ganga, Diez de Octubre 332, Ramiro Balado. FO-7594.

B-1 22159 15 5Ag. 28

MONTE 317, AL LADO de Cuatro Caminos, acera sombra, vidriera, armatostes, altos para vivienda o talleres, 2 cuartos azotea, con servicios. Informan: Monte 427. Telf. M-3959.

B-1 22086 14 Ag. 23

COMPOSTELA 102 y 104. Se admiten ofertas por este amplio y bien situado local propio para industria o comercio. Informan: Telf. A-7674, Banco Asturiano.

B-1 21706 31 Ag. 15

SE ALQUILA ESPLENDIDO local, propio para industria o comercio, en Bruzón entre Montoro y Pozos Dulces, a una cuadra de la Carretera General Machado. Informan: Telf. A-7674.

B-1 21705 31 Ag. 15

b2 APARTAMENTOS

EDIFICIO

López Serrano

13 esq. a L.

Vedado, Teléfono F-2332

Apartamentos compuestos de sala, comedor, dos habitaciones, baño y cocina, y

Sala, comedor, tres habitaciones, baño, cocina, cuarto y servicios de criados.

Servicios incluídos en la renta: Luz, gas, nevera eléctrica, agua caliente, teléfono, storage y limpieza del automóvil.

B-2 22512 19 Agt. 31

SE ALQUILA un apartamento, con dos habitaciones en los bajos, del edificio «Menéndez», Virtudes y Gervasio. Precio económico. Informan, en la Bodega.

B-2 22337 17 Ag. 22

APARTAMENTOS y habitaciones, frescas y baratas. Muralla 1, altos de Rosa Menéndez Telf. A-4854 y Angeles esquina Estrella, altos de la mueblería Ruisánchez. Telf. A-2024.

B-2 15903 30 Jun. 30

b3 DEPARTAMENTOS

ALQUILO AMPLIO y ventilado Departamento, primer piso de la casa Aguacate 124, compuesto sala, dos cuartos, cocina y baño. Informan en los bajos. Telf. A-2378.

B-3 21458 28 Ag. 12

b4 HABITACIONES

MURALLA 55 altos entre Habana y Compostela, alquilo espléndida habitación con lavabo. Hay balcón a la calle, recibidor, terraza, baño, luz, teléfono, casa moralidad; precio situación.

B-4 22562 20 Ag. 23

REPARTO MENDOZA: En lindo chalet, señora viuda, alquila linda y fresquísima habitación independiente, a caballero, señora o extranjero, pudiendo vivir como en familia, si desean. Milagros 37. I-6024.

B-4 22428 18 Ag. 21

SUSCRIBASE Y ANUNCIESE EN EL «DIARIO DE LA MARINA»

ALQUILERES

b4 HABITACIONES

SE ALQUILAN 2 habitaciones, altos del café «Mar y Tierra». Belascoaín y Lagunas.

B-4 22368 17 Sep 1

SE ALQUILA UNA HABITACION, en casa particular, propia para matrimonio u hombres solos, Calle G. número 126, entre 13 y 15. Telf. F-4852.

B-4 22409 18 Ag. 21

SALUD 2

Entre Galiano y Rayo

Lo más céntrico de la Ciudad. Habitaciones de todos tamaños, con balcón a la calle o interiores. En bajos, altos y en la azotea. Frescas, luz y agua abundante. Precios: Los más bajos de La Habana. Casa de mucho orden.

B-4 22308 16 Sep. 2

AMARGURA 16, SE ALQUILAN amplias y frescas habitaciones, con balcón a la calle, sumamente reajustadas, agua abundante. Venga a verlas, que acaba de abrir el dueño de número 7.

B-4 22007 8 Ag. 11

BARATAS, HERMOSAS Y FRESCAS HABITACIONES, POR LO QUE OFREZCAN

Y un apartamento con dos habitaciones, en Maloja número 1, esquina a Monte y Aguila, con vista a la calle, en $6.00, $8.00, $10.00 y $12.00. La llave en la misma. El que alquile durante el mes de Agosto, no le correrá el alquiler hasta primero de Septiembre. Informes: Edificio «Bacardí», Apartamento 401. Telf. A-7830, Francisco Torres. De 10 a 12 m. y de 3 a 5 p. m.

B-4 21731 31 Ag. 6

¡Viva en un Palacio!

El de las Ursulinas, en Egido 9, frente a Monte. Le ofrece habitaciones frescas y muy amplias, a precios reducidos. Tiene tan amplios corredores, que ninguna habitación parece interior. Visítelo y se quedará. Hay teléfono.

B-4 21716 31 Ag. 15

b6 HOTELES

THE SAVOY

F. Y 15, VEDADO

TELF. F-6616

Situado en un lugar alto del Vedado. Con fácil y frecuente comunicación con la Ciudad y Repartos. Rodeado de jardines. Con 600 metros de hermosos portales. Las habitaciones tienen ventilación directa, closet y baño particular, con agua fría y caliente. Precios moderados, incluyendo tres excelentes comidas al servicio de mesas separadas para cada familia.

B-6 15906 31 Jun. 30

IDEAL ROOM

PRADO 93-B (Por pasaje)

Apartamentos y Habitaciones, precios especiales a familias estables. Señoras que su vida sea dudosa, agradecemos no presentarse. Visítenos antes mirar en otra parte. No pierda tiempo, casa tranquila, estricta moralidad y garantía. Se alquila a personas del interior. Abonos al comedor: $12.00, mensuales. Casa recién reformada por sus nuevos dueños.

B-6 20651 16 Ag. 15

HOTEL RITZ

NEPTUNO Y PERSEVERANCIA

En lo más céntrico de la Ciudad. Precios económicos, por mensualidades. Abonados a la carta, en el Restaurant. Telf. M-5951.

B-6 22015 3 Ag. 18

b10 PERDIDAS

PERRA KOLLEY blanca con mancha sobre ojo, se ha extraviado, responde nombre "Biuty". Será gratificado quien la entregue al dueño. G. esquina 13, Vedado.

B-10 22386 17 Agt 22

SE SOLICITAN

s1 CRIADAS-CRIADOS.

SE SOLICITA UNA muchacha, para ayudar en algunos quehaceres de la casa, que sepa trabajar, con recomendaciones y sin pretensiones; puede dormir en la colocación. Calle B., entre 14 y 16, Reparto Almendares, (Curva Montalvo).

S-1 22373 17 Agt 21

s2 COCINERAS Y COCINEROS

SE SOLICITA una criada para cocinar a corta familia que duerma en la colocación. Corto sueldo. Teléfono F-3627.

S-2 22509 19 Agt. 22

MATRIMONIO, SOLICITA joven española, sepa cocinar y limpiar. Sueldo 20 pesos. Sin buenas referencias no se presente, San Rafael 126, altos.

S-2 22397 18 Ag. 21

s3 MANEJADORAS

SE SOLICITA una manejadora de mediana edad que tenga buenas referencias. Informan en la calle 4, entre 11 y 13.

S-3 22531 Agosto 23

SE SOLICITA UNA manejadora, no muy joven, blanca o de color, que entienda de niños y tenga muy buenas referencias. Presentarse de 9 a 11. Calle 19 esquina O, caso gris, Vedado.

S-3 22441 18 Agt 21

s7 LAVANDERAS-LAVANDEROS.

SE SOLICITA una lavandera blanca, que tenga referencia. L No. 152.

S-7 22514 19 Agt 21

s14 SOLICITUDES-VARIAS

FACILITAMOS TRABAJO en casa, Habana o Interior, buena renumeración. Adjunte sellos. Contestación: Partida Publishing Company, Apartado 843, México, D. F., México.

S-14 22306 17 Sep. 16

ASMA

Probar para creer. Por violento que sea un ataque de asma, desaparece en veinte minutos con la primera dosis del nuevo producto **LACTUSAN**. No contiene narcóticos calmantes, ioduros, ni ninguna otra droga alterante. Recorte este anuncio y pase a recoger una **muestra gratis**. Debe venir el paciente personalmente. Infanta 59, entre Carlos III y Estrella, Habana. Teléfono: U-4000. Farmacia. También la enviaremos por Correo al recibo de diez (10) centavos en sellos.

S-14 22107-109 14 Sep. 14

SE OFRECEN

s1 CRIADAS CRIADOS.

SE DESEA colocar una joven española para criada de manos o de cuartos. Sabe cumplir con su obligación. Informan en el teléfono A-3832.

O-1 22551 20 Ag. 23

SE DESEA colocar una señora española de mediana edad de criada de manos, entiende algo de cocina, en casa de moralidad, es trabajadora y buen carácter. Informan A-1985.

O-1 22577 20 Ag. 22

DESEA COLOCARSE criado de mano peninsular, joven, habituado a todo servicio fino, sin pretensiones, y con esmeradas referencias de casas conocidas. Voy a cualquier punto. Teléfono A-4792.

O-1 22480 19 Ag. 21

SE OFRECE buen criado español de servicio fino de comedor y ayuda de cámara con buenas referencias de casas conocidas, donde ha trabajado. Informan: Teléfono U-6893.

O-1 22489 19 Ag. 23

SE DESEA COLOCAR una española para cuartos o para todo si es corta familia, con buenas recomendaciones y formal. Telefono F-6442.

O-1 22519 19 Agt. 21

SE DESEA COLOCAR un muchacho español de 15 años, tiene a sus padres para tratar. Sabe trabajar y es formal. Teléfono F-O 1772. Llame por Vicente.

O-1 22504 19 Agt. 21

DESEA COLOCARSE una muchacha, joven para criada de manos o manejadora, lo mismo por horas: en la misma señora española para iguales quehaceres. Teléfono F-5387.

O-1 22472 19 agt 21

DESEA COLOCARSE muchacha española mediana edad para criada de mano, está práctica en su obligación, no se coloca por 7 ni 8 pesos. Informan U-1117.

O-1 22505 19 Agt. 21

DESEA COLOCARSE una española para criada de manos, muy fina, o cuartos comedor. Voy afuera y otra cocina y limpia. Se cocinar muy bien. Sueldo de 12 a 15 pesos. A-0881.

O-1 22523 19 Agt. 21

DESEA colocarse una española para limpiar y cocinar. Tiene referencias de las casas donde ha trabajado. Hace dulces. Desea casa de familia respetable. Tel. M-4380.

O-1 22486 19 Ag. 21

JOVEN ESPAÑOLA, desea colocarse para criada de mano, acostumbrada en el país, no le importa ir al campo; excelentes recomendaciones. A-0134.

O-1 22425 18 Ag. 21

BUEN CRIADO DE mano, español, serio, respetuoso, desea colocarse, habituado al servicio fino, sabe hacer cocktails; tiene buenas referencias de familias conocidas. Teléfono FO-3232.

O-1 22443 18 Agt 12

DESEA COLOCARSE una joven española de criada de manos o todos los quehaceres de corta familia, cocina bien; tiene buenas referencias. Informan: F-6086.

O-1 22444 18 Agt 21

SE DESEA COLOCAR una joven española, para criada de mano o manejadora; tiene referencias. Telf. U-7733.

O-1 22410 18 Ag. 22

A VERY RELIABLE and intelligent english, speaking girl seeks position as nurse or maid. Dora. FO-4392.

O-1 22408 18 Ag. 21

JOVEN ESPAÑOLA, se coloca de cuartos, sabe coser y bordar; no duerme en la colocación; inmejorables referencias. Telf. F-3464.

O-1 22413 18 Ag. 21

SE OFRECE UNA MUCHACHA fina, de habitaciones y costura, sabe trabajar y está acostumbrada a buen servicio. Informan: Telf. M-7789.

O-1 22312 17 Ag. 21

s2 COCINERAS Y COCINEROS

PASTELERO chocolatero francés con inmejorables referencias de los más grandes hoteles franceses desea colocarse en hotel o buena familia. Dirigirse: Garabedías. Aguila 105 por San Miguel (bajos).

O-2 22500 19 Ag. 23

SE DESEA colocar una española para cocinar y limpiar, tiene referencias. Sin pretensiones. Tel. FO. 9396.

O-2 22499 19 Agt. 22

SE DESEA COLOCAR una muchacha española para cocinar y dormir fuera. limpiar por horas. Tel. A-1284

O-2 22506 19 Agt. 21

RELIABLE GIRL desires position as Coog, general maid or nurse. Whole or part day woork. Has good references. Call F-4296.

O-2 19 Agt. 21.

DESEA COLOCARSE una señora de mediana edad, cocina sabroso y tiene buenas referencias. No le importa ir para el campo. Informan: teléfono U-8239.

O-2 22532 Agto 21

JOVEN COCINERO asiático desea colocarse casa particular. Cocina española, criolla, americana y reposteríea. Habla castellano correctamente. Informan Tel. A-4324. Preguntar por Luis.

O-2 22549 20 Ag. 23

DESEA colocarse una señora de mediana edad, para cocinar y limpiar para corta familia, es trabajadora y formal. Teléfono U-6618.

O-2 22541 20 Ag. 22

SE DESEA colocar una señora española de mediana edad. Sabe cocinar. No le importa para todo tiene que dormir fuera, tiene referencias, no le importa madrugar. Informan FO-2718.

O-2 22538 20 Ag. 22

SE OFRECE joven de color para cocinar y limpiar y otra de más edad para cocinar y ayudar hacer dulces. Tienen buenas referencias; duermen en la colocación. M-3308.

O-2 22561 20 Ag. 23

DESEA colocarse un maestro cocinero y repostero, conociendo toda clase de cocina y repostería. Es muy formal y tiene muy buenas referencias de las casas donde ha trabajado. Informan Tel. M-5287.

O-2 22575 20 Ag. 24

SE DESEA colocar una joven de color para cocinar, tiene referencia. Teléfono: M-5439 de 12 y media a 6.

O-2 22501 19 Ag. 21

JOVEN ESPAÑOLA desea colocarse para cocinera o criada de mano, también cocina y limpia, siendo corta familia, tiene referencias de las casas donde ha trabajado, sueldo mínimo 15 pesos. Llamen al F-6267.

O-2 22468 19 Ag. 22

SE OFRECE buen cocinero español cocina criolla española y francesa repostería y pastelería, agradable sazón, es hombre solo, sale al campo, tiene referencias. Antonio M-4102.

O-2 22507 19 Ag. 21

SE DESEA COLOCAR una joven española para cocinar y limpiar; da referencias. Telf. F-3801.

O-2 22462 18 Agt 21

SE DESEA COLOCAR una buena cocinera, del país, con modestas pretensiones, en casa de familia honorable. Avisen a Modesta. F-1244.

O-2 22431 18 Ag. 21

SE OFRECE UNA MUCHACHA, para cocinar y limpiar o para cocinar sólo; tiene referencias. Telf. F-3009.

O-2 22407 18 Ag. 21

SE OFRECEN

s2 COCINERAS Y COCINEROS

SE DESEA COLOCAR, una señora peninsular, de mediana edad, para cocinar y limpiar, para corta familia o un matrimonio solo o bien sea para cocinar sólo. Telf. M-3270.

O-2 22395 18 Ag. 23

UN PRACTICO COCINERO, que cocina a la criolla, española y francesa, desea colocarse; no repara en sueldos y posee buenas referencias. Informan: M. y Jovellar. F-2274. Preguntar por Ricardo.

O-2 22374 18 Ag. 21

UN JOVEN COCINERO y repostero, asiático, desea colocarse en casa particular; sabe toda clase de cocina, cumplidor de su obligación y tiene buenas referencias. Informan: Telf. M-4859.

O-2 22416 18 Ag. 21

SE DESEA COLOCAR una joven española, buena cocinera, cocina española e inglesa; no me importa lo mismo de criada y tengo referencias de la casa que acabo de salir. Telf. F-4177.

O-2 22326 17 Ag. 25

s8 CHOFERES

CHOFER ESPAÑOL, soltero, duerme en la colocación. Se ofrece casa particular o comercio. Conduce cualquier máquina, tiene buenas referencias de casas conocidas. Informan U-3147.

O-8 19 Agt. 22.

CHOFER, SE OFRECE para casa particular y señora para manejadora: tienen referencias. Telf. FO-2298.

O-8 22406 18 Ag. 22

CHOFER ESPAÑOL, con buenas referencias, se ofrece a casa particular o de comercio; no tiene pretensiones. F-6220.

O-8 22411 18 Ag. 21

s9 JARDINEROS

DESEA colocarse un joven español de jardinero o de criado. Tiene buenas recomendaciones de casas que trabajó 3 y 4 años y sabe cumplir con sí obligación sin pretensiones. Informan Teléfono FO-2671.

O-9 22529 20 Ag. 24

UN JAPONES jardinero y agricultor experto en todo desea colocarse en casa particular o finca. Tiene recomendaciones. Teléfono FO-9325.

O-9 22477 19 Ag. 22

s10 OFICINISTAS.

JOVEN CORRESPONSAL, perfecto español, inglés, francés, Taquígrafo-mecanógrafo, rutinado todos trabajos Oficinas, solicita empleo Habana o Interior. Buenas referencias, Bravo. Telf. X-3265.

O-10 22432 18 Ag. 25

TAQUIGRAFO-MECANOGRAFO, español e inglés, práctica contabilidad, se ofrece para cualquier clase trabajos Oficina; buenas referencias, R. P. Gener, Apartado 1414. Telf. A-7516, Habana.

O-10 22225 16 Ag. 21

o14 OFERTAS-VARIAS.

MATRIMONIO SIN NIÑOS, con referencias, se ofrece para encargado de casa; él, es instalador en general y tiene práctica. A-9184.

O-15 22394 18 Ag. 21

COMPRAS

1 CASAS.

COMPRO CASA PEQUEÑA en Arroyo Naranjo. Debe tener patio grande, con bastantes frutales. Escribir, precio y condiciones, a Manuel, Departamento de Anuncios Clasificados, DIARIO DE LA MARINA.

C-1 22140 15 Ag. 23

6 AUTOMOVILES Y ACCESORIOS

COMPRO AUTOMOVILES USADOS

En buen estado para la reventa, o propios para desarmar.

ACCESORIOS Y REPUESTOS NUEVOS DE IMPORTACION Y TAMBIEN DE USO, TODO A PRECIOS BARATISIMOS.

J. S. García, Galiano 45, entre Virtudes y Concordia. M-3676. Habana.

C-6 19308 1 Jul. 31

v9 MUEBLES Y PRENDAS

A LOS QUE SE AUSENTAN: Compro juego de comedor Renacimiento Español y Frigidaire. Llamar: Telf. M-5151.

C-9 22419 18 Ag. 21

M-3209: COMPRO MUEBLES, pianos, bronces, porcelana, radios, neveras, máquinas coser, escribir, archivos, burós, ropa, oro, plata, antigüedades, baúles, maletas, escaparates, lunes. Compro todo. Liquido casas completas. M-3209.

C-9 22336 17 Ag. 20

A-9540 COMPRO MUEBLES

Juegos cuartos, comedor, sala, radios y otros objetos.

COMPRO MAQUINAS

Coser ovillo, escribir, todas marcas. Vendemos juegos cuartos y comedor, a $20.00. **El Modelo**, Monte 402 casi esquina Tejas. A-9540

C-9 19807 8 Jul 31

U-2530: COMPRO OBJETOS de Arte, porcelanas, bronces, marfiles, objetos plata, oro, cuadros, platos de títulos, pianos, baúles, maletas. Voy en seguida. Dinero en el acto. Telf. U-2530.

C-9 22269 16 Ag. 31

15 — OBJETOS VARIOS

COMPRAMOS JOYAS VIEJAS

De oro, platino, plata o enchapadas sanas o rotas, monedas de oro y plata. Fabricamos joyas y componemos relojes.

CARBALLAL HERMANOS

San Rafael 132, entre Belascoaín y Gervasio. U-5744. Pagamos más que nadie.

C-15 Z 24 Agt. 23

SE COMPRAN GOMAS DE USO, en cualquier estado. Vamos a domicilio. Llame: Telf. X-2276, Concha y Marina. Vulcanización.

C-14 20408 17 Ag. 17

ARRENDAMIENTOS

3 FINCAS RUSTICAS.

CARRETERA CENTRAL, 18 kilómetros de La Habana. Se arrienda finca, 3 caballerías, frutales y agua abundante. No se vende. Renta 25 pesos, 2 meses fondo. Telf. F-2268.

AA-3 22391 18 Ag. 28

VENTAS

1 CASAS

CASAS EN LA HABANA y sus Repartos, de todos precios. Tengo una de 3 cuartos, con sala y comedor, en 1,600 pesos, dando de contado lo que pueda. García: U-1363, de 12 a 2, solamente.

V-1 22423 18 Ag. 21

VENTA POR EMBARCAR, de varias casas en La Habana y en el Vedado. No pierda esta ocasión última. Ya no hay duda. Duplicará su dinero. Llame: M-9763.

V-1 22397 17 Ag. 22

VENTAS

1 CASAS.

VENDO $1.850, MODERNA casa decorara, portal, sala, dos habitaciones, baño intercalado, comedor al fondo, cocina, calentador, patio. Mendoza 8, frente Santos Suárez. Véala. Alberto Cuervo, Obispo 59. M-1537.

V-1 22502 19 Ag.24.

2 SOLARES.

SE VENDE UN SOLAR de esquina Manrique y San José, propio para fabricar. Informes: R. González Finlay 143.

V-2 21515 29 Ag. 28

3 FINCAS RUSTICAS.

CUATRO CABALLERIAS en 3,200 pesos. Tengo desde una caballería, hasta de mil, en todos lugares. Si necesita finca, avise. García: U-1363, de 12 a 2, solamente.

V-3 22424 18 Ag. 21

SE VENDE UNA PRECIOSA Quinta de Recreo, con 8,000 metros, a 19 minutos del Parque Central, antes de llegar a Arroyo Arenas, luz, teléfono, agua, tennis, casa, jardines, flamencos. Para más informes: Zanja 143.

V-3 21514 31 Ag. 29

4 ESTABLECIMIENTOS.

APROVECHE ERA de negocios que se aproxima. Vendo, por atender una industria, almacén de víveres y tostadero de café. Buen punto, buena casa y barata. Informes: Sr. Forcade, Banco de Mendoza.

V-4 22418 18 Ag. 21

VENDO O CAMBIO

Por solares, casa, finca rústica o valores, gran establecimiento panadería víveres, en población cerca Habana, zona industrial. Se dirán motivos. Informes: Belascoaín y Figuras, Café, Suárez.

V-4 21697 31 Ag. 10

v6 AUTOMOVILES-ACCESORIOS

CARROS NUEVOS a precios de carros usados, 49 kilómetros por galón de gasolina, véalos antes de comprar otro. San Lázaro 99 B.

BUIG de cuatro puertas puertas, del 29, 6 ruedas de alambre, buenas gomas, facilidades de pago, René Carballo, San Lázaro 99-B entre Galiano y Blanco.

PACKARD de 4 puertas, gomas de paquete, pintura nueva, véalo antes de comprar. Fernández, San Lázaro No. 99-B.

MARMON 79, Club Sedán, muy lindo, muy barato, Bosque, San Lázaro 99-B.

CUÑA GRAM-PAIGE en muy buenas condiciones, Carballo, S. Lázaro 99-B.

GRAHAM-PAIGE de 4 puertas en magníficas condiciones. Rivero, San Lázaro 99-B.

AUSTIN tipo Comercial, en $275. Cuban American Auto C. S. Lázaro 99-B.

V-6 22524 19 Agt. 22

$160-00 CUÑA FORD 29 comercial, asiento trasero, inmejorables condiciones de todo. Véala y se convencerá. Puede verse Belascoaín 625, garage. Cuña Gottardi.

V-6 22511 -9 agt. 26

NECESITO DINERO: Automóvil Graham Paige, 150 pesos; Sport, semicuña, 4 velocidades, 28 kilómetros por galón, 6 buenas gomas portatil. Está nuevo. Le conviene. I-5672.

V-6 22427 18 Ag. 21

BUICK DE 4 PUERTAS

En perfectas condiciones de uso. Se vende barato. Puede verse a todas horas, en el garage «Ambos Mundos», Blanco y Trocadero.

V-6 22251 16 Ag. 22

SE VENDE UNA cuña Chevrolet, excelentes condiciones, gomas nuevas. Precio $125.00. Informes: Oficios y Santa Clara, gareg.

V-6 22034 3 Agt. 11

7 MAQUINARIAS.

VENDO DONKEY de vapor, fabricante Búfalo, poco uso, de 6 x 6, actualmente adaptado a 6 x 5, en perfecto estado. Calle 32 y 27, Vedado. Preguntar por Severiano, de 7 a 11 a. m.

V-7 21742 31 Ag. 10

v9 MUEBLES Y PRENDAS

POR REDUCIRME vendo juego despacho Renacimiento y cuarto todo magnífico, elegante y nuevo, a particulares. Cristo 23, alos.

V-9 22553 20 Ag. 22

VENDO Y COMPRO muebles para Oficinas, máquinas escribir, archivos, burós, libreros, Kardex, satélites, tarjeteros, cajas de seguridad, mimeógrafos, pupitres, butacas, sillones, ventiladores, Progreso 3, entre Aguacate y Villegas. M-8838.

V-9 22488 19 Ag. 24

OBJETOS DE ARTE.

Compramos y vendemos antigüedades. Precios de remate, jarrones, porcelana, chinos, Sajonia, platos, fuente coleccionista, estatuas, bronce, calamina, mármol columnas, lámparas, cuadros. Muchos muebles a paricho. «El Ras...», Zanja 52. U-4800.

V-9 22515 19 Ag. 25

OBJETOS DE ARTE

Gran liquidación. Porcelanas, bronces, marfil, juegos comedor, cuarto, sala, lámparas, pianos, neveras, Frigidaire, máquina escribir y coser, etc. Compramos objetos Arte, «Los Tres Hermanos, Consulado 94. A-4775.

V-9 22446 18 Agt 25

VENDO PRECIOSAS máquinas Singer, ovillo central $8 y $12 y otra nueva flamante $22.00; también un buró de señorita $4.00. San Francisco número 143 esquina Octava, Lawton.

V-9 22508 19 Ag. 21

VENDO JUEGO CUARTO, finísimo, 22 pesos; otro, 3 cuerpos, elegantísimo, 40 pesos; sala, espejo colgado, 12 pesos; recibidor, tallado, 20 pesos; Siuger, 8 pesos; piano, cuerdas cruzadas, sin comején, baratísimo. Estrella 44.

V-9 22433 18 Ag. 21

VENDO, CON URGENCIA, todos los muebles de mi casa, piano nuevo, lámpara, adornos, columna trío de bronce, jarrones Talavera, cristalería, vajilla, Estrella 143, bajos, entre Escobar y Lealtad.

V-9 22317 17 Ag. 22

VENDO MONUMENTAL juego cuarto francés, enchapado, con adornos bronce. Perteneció a familia acaudalada; otro de recibidor tapizado en Damasco, Arte Moderno; sofá con libreros laterales. Son muebles de gusto. Precios de ocasión, Neptuno 219, entre Oquendo y Soledad.

V-9 22271 16 Ag. 21

VENDO VITRINA Luis XV, con porcelanas pintadas; columna Onix, con porcelanas pintadas y bronces policromados; regia lámpara bronce; copas de porcena Secres y otros objetos Arte. No reparo precio, San Rafael 141, entre Soledad y Oquendo, «La Predilecta».

V-9 22272 16 Ag. 21

UNA CASA COMPLETA, 15 pesos mensuales, juego sala, comedor, cuarto, nevera, 2 lámparas, mesa-teléfono, 2 sillones-portal, 1 cama hierro, 1 fiambrera, 1 sombrerera y 1 mesa-escritorio. Tolo, 15 pesos mensuales. Libre conducción. Vanta a plazos en toda la Isla, «La Especial», Neptuno núm. 159.

V-9 20582 18 Jul. 18

VENTAS

9 MUEBLES Y PRENDAS

MUEBLES EN GANGA

Juegos de cuartos, 25 pesos; sala, 15 pesos; comedor, 25 pesos; escaparates, 6 pesos; con luna, 12 pesos; camas, 4 pesos; 6 sillas y 2 sillones, 9 pesos; neveras, 6 pesos; aparador, 5 pesos; cómodas, 5 pesos e infinidad de objetos que no se detallan, todos a precios de gangas, San Rafael 107. U-7926.

"LA PRINCESA"

V-9 22268 16 Ag. 31

MEDIACION: LA LOTERIA no debe desaparecer, porque se crearía un estado igual al de la Ley Seca. Sus beneficios, en partes proporcionales, se podrían destinar a crear Administraciones de Correos, (que sustituirían a Colectores) y amortización de la Deuda Interior. Unica prima, 10 por ciento a Revendedores, Inválidos, Ancianos y Vidrieras, J. Naveira, S. en C., Galiano 94. «La Casa Ros y Novoa». Pida tu ticket.

V-9 21995 3 Ag. 18

VENDO JUEGOS CUARTO Y COMEDOR A $20 A-9540

Juego sala, $10.00; neveras, $5.00; aparadores, $8.00; sillas, 40 centavos; burós, máquinas coser, escribir, a $6.00, radios y todas clases muebles. **EL MODELO**. Monte 402, casi esquina a Tejas.

COMPRO DE TODO. A-9540

V-9 19123 3 Ag. 3

MUEBLES EN GANGA

Juegos de cuarto Arte Moderno, $4.00 mensuales; comedor, caoba, último estilo, $3.00 mensuales; sala o recibidor, modernísimos, $3.00 mensuales; juego cuarto, tres cuerpos, caoba últimas creaciones, $5.00 mensuales. Precios muy bajos.

GRANDES FACILIDADES. U-5427

"LA EMINENCIA", NEPTUNO 188

V-9 18987 1 Jul. 31

MUEBLES DE TODOS estilos, especialmente «Arte Nuevo» y fabricación rápida a elección del cliente, con grandes rebajas al contado y ventajosas facilidades de pago. Tenemos comprador para sus muebles, en cambio por los nuestros, y liquidamos a como quiera todas las existencias. Alquilamos, incluso los de lujo, dándole opción a comprarlos, con la mitad de rebaja. **La Casa Ruisánchez**, (que anuncia la verdad), Angeles 13, esquina a Estrella, (del 25 al 31). Telf. A-2024.

V-9 15907 31 Jun. 30

10 UTILES DE OFICINAS.

MUEBLES DE OFICINA

Compra. Venta: Archivos, Cajas, Bufetes, Butacas, Tarjeteros, «Kardex», Mimeógrafos, Adresógrafos, máquinas de escribir, sumar y calcular. De todo para Oficinas. Compostela número 53, cerca de Obispo, Tel. A-7744.

V-10 22517 19 Agt 26

MUEBLES DE OFICINA

Compro, vendo, cambio burós, archivos, libreros, sillas, satélites, máquinas escribir sumar, mimeógrafos, cajas de documentos y oficinas completas I. Muñiz, Habana 114, esquina a Lamparilla, A-9395.

V-10 22487, 19 ag.

Burós, Máquinas

De Oficina, escribir, sumar, calcular, coser, mimeógrafos, adresógrafos, multígrafos, archivos, cajas caudales, libreros, mesas y equipos Oficinas en general. No reparo precio. Véalos, Villegas 6. A-8054, Losada.

V-10 22267 16 Ag. 23

11 INSTRUMENTOS DE MUSICA

GANGA sensacional. Pruebe un mes, soberbio piano moderno («algo extra») Al mes, si no le conviene, devuélvamelo sin compromiso para usted. Esto es garantía. Reina 74. Telf. A-8270.

V-11 22535 Agto 22

DURANT-POTTI, expertos afinadores, Cualquier piano, pianola, armonio, serán esmeradamente reparado, afinado. También barniz. Esterminación radical comején etc. Trabajos finos, garantizados. Precios situación. Reina 74, A-8270.

V-11 22536 20 Ag. 23

ESTUPENDO PIANO de grandes voces, tres pedales, color nogal, a tono de orquesta y está nuevo. Se vende casi regalado, Dragones frente al Teatro Martí.

V-11 22230 16 Ag. 24

VENDO FLAMANTE PIANO, rafractario al comején; figura marmol, tamaño natural. Aproveche ganga, a primera oferta razonable, San Rafael 141, bajos, entre Oquendo y Soledad.

V-11 22270 16 Ag. 21

12 RADIOS.

RADIOS MAJESTIC 1933; Refrigeradores Chef, a plazos, desde 4 pesos mensuales. Acepto muebles, radios, pianos usados. Compro y vendo. Cambio radios. A-5704, Jesús del Monte 27, altos, una cuadra Esquina Tejas.

V-12 22404-45 18 Ag. 22

13 LIBROS E IMPRESOS.

"LA CULTURA TRIUNFO"

Su hogar no estará completo si faltan libros. Aproveche la ocasión que le brindamos de hacerse de biblioteca por el valor del empaste. Encuadernación Belmonte y Cía. Compostela 113, entre Muralla y Sol.

V-13 22291 16 Agt 21

REPARACIONES

9 MUEBLES Y PRENDAS

ARREGLAMOS MUEBLES Esmaltamos, barnices y tapicería en general. Pintamos mimbre eléctricamente. Absoluta garantía en nuestros trabajos. Pedro García Espinosa. Telf. U-4424. Hospital 20 entre Neptuno y S. Miguel

R-9 20018 1 Jul. 31

DINERO-HIPOTECAS

d1 SE TOMA

REPARACIONES DE MUEBLES. Casa Pardo. U-5761. Por poco dinero, barnizamos a muñeca, esmaltamos (Duco), pintamos mimbres a vapor, Tapicería general, los reformamos dejándolos modernos, azogamos espejos. Trabajos garantizados. San Rafael 130.

R-9 20294 15 Ag. 14

VALORES: COMPRO Bonos Centro Gallego. Compro y vendo Bonos y Acciones de todas las Compañías cotizables y no cotizables en Bolsa, Lamparilla número 19, Manuel Piñol.

D-1 22982 14 Ag. 24

d2 SE OFRECE.

DOY DINERO en hipotecas al 7 0/0, cualquier cantidad; operación en 24 horas. Compro y vendo casas, Alberto Cuervo. Obispo 59. M-1537.

D-2 22503 19 Ag. 24

DE ENTIDAD RELIGIOSA doy de $300 a $5,000 en partidas sobre casas modernas, Habana, Vedado y Víbora $2,500. Interés bajo. A-9118 de 1 a 3 solamente, prefiero trato directo.

D-2 22526 19 Agt 32

DINEROHIPOTECAS

d2 SE OFRECE.

DINERO AL 7 y 8 por ciento, Habana y Vedado, hasta 55,000 pesos. Traiga papeles. Llame: M-9763.

D-2 22296 17 Ag. 22

SI NECESITA DINERO

Lo facilito con garantía de Acciones Compañía Cubana Electricidad. También compro. Descuento pagarés o aceptaciones de comerciantes, pagarés con fiador. También sobre bóvedas, panteones. Sr. Gorriarán, Metropolitana 808. M-6667.

D-2 21749 31 Agt 21

DINERO

No pierda tiempo. Cuando necesite tomar dinero en hipoteca o pagarés, vea a Fernández Alvarez, San Ignacio 50. Telf. A-4432, de 2 a 5. Operaciones rápidas y absoluta reserva.

D-2 21874 1 Ag. 31

ANTICIPO

Todo el efectivo que Ud. necesite en los procedimientos judiciales, intestados, testamentarias, etc. García **Tuñón, Cuba 81**, altos. Teléfono A-4005.

D-2 20479 17 Ags. 16

Dinero sobre joyas.

PRESTAMOS

Desde el 1 %

Vendemos muebles, joyas, baúles y maletas.

«LA PERLA»

Animas 84, casi esq. Galiano.

D-2 21327 26 Ag. 25

DINERO

Doy grandes y pequeñas cantidades en hipotecas, desde el 7 por ciento en adelante, para La Habanan y sus Barrios. También tengo para los Repartos. Operación rápida y absoluta reserva.

JULIO C. GRANDA

Obrapía 33. Telfs. M-5921 y F-5759

D-2 21153 23 Ag. 22

d4 GIROS Y LETRAS.

N. GELATS Y COMPAÑIA

Las tenemos en nuestras bóvedas, construídas con todos los adelantos modernos y las alquilamos para guardar valores de los interesados. En esta oficina daremos todos los detalles que se deseen.

CAJAS RESERVADAS

106 Aguiar 108 esq. a Amargura

4-D 22482 Sep 18

PARA EL HOGAR

ph2 INTERES PARA EL HOGAR

SE SIRVE comida a domicilio, bien condimentada, precios módicos. Hamel número 7. Teléfono: M-6610.

PH-2 22497 19 Ag. 24

PARA LAS DAMAS

pd3 INTERES PARA LAS DAMAS

SISTEMA CORTE ALEMANY

Compruébelo con 3 clases gratis; encontrará facilísimo, rápido y perfecto, invento nuevo, precioso, garantizo en 2 meses. Aprenderá con título. Clases día y noche y domicilio. Inventora: Matilde Alemany, Aguila 121, altos, entre San Rafael y San José.

PD-3 21584 29 Agt. 29

«EL ROSAL», CALZADO a medida, señoras, caballeros y niños. Especialidad pies delicados o defectuosos. Hacemos y forramos, con tela de su vestido. Vamos a domicilio. Precios situación, Real 65, Puentes Grandes. FO-1294.

PD-3 21254 26 Ag. 25

ENSENANZAS

e1 PROFESORAS Y PROFESORES

PROFESORA de Inglés tiene algunas horas disponibles para dar clase a domicilio o en su casa; llame al Tel. M-1814.

E-1 22493 19 Ag. 21

MARIANAO. ALQUILO moderno decorado con o sin muebles, Frigidear, 7 habitaciones, tres baños, garage, jardín. Avenida Cuarta entre 1 y 2. Buena Vista. FO-1663. Precio $40.

E-1 22474 19 Sp. 3

LENGUAS, Literatura, Matemáticas, contabilidad Analítica Moderna, Taquigrafía, Mecanografía, Bachillerato. Profesor Lista. Diez años de práctica. Referencia de la mejor sociedad. Lecciones a domicilio o en mi casa. Honorarios de situación. Hotel «Quinta Avenida». Teléfono A-1000.

E-1 22467 19 Ag.25

BAILES: R. CAÑAS

Profesor chileno. Danzón, Son, Fox, Blue, Tango, Aprendizaje rápido. Doy práctica con enseñanza. Bailes de teatros. Seriedad. Competencia.

E-1 22473 19 agst.

INGLES

Enseñado por profesora americana. Sorprendentes resultados, en pocas semanas. El discípulo leerá, escribirá y hablará el inglés, en breve tiempo. Lecciones a domicilio también. Miss Kapan, «Gran Hotel», Teniente Rey y Zulueta. M-9896.

E-1 21253 26 Ag. 25

ACADEMIA "ADAMS"

CUATRO ASIGNATURAS $3.00 GRATIS ESTE MES

Inglés, Francés, Alemán, Taquigrafía «Pitman» y «Gregg», Mecanografía, Ortografía, T. de Libros, Correspondencia, Aritmética. CLASES POR CORRESPONDENCIA. Asignaturas del Bachillerato. Curso procurador. Pida Prospectos. **Neptuno 78 y 80 altos, esquina Manrique M-7849.**

E-1 19287 4 Ag. 3

INGLES, TAQUIGRAFIA, (INGLESA y española). Teneduría, Cálculos Mercantiles, Aritmética, Algebra, Caligrafía, Mecanografía y Ortografía. Clases a domicilio, por el profesor F. Heitzman, Monte 103, altos. Telf. M-9247.

E-1 20115 13 Agst. 15

INTERES GENERAL

¡HERNIADOS NO COMPREN SIN PROBAR: PRUEBEN Y DESPUES COMPREN

ALL ROUND Nuevo breguero, distinto a los demás, inoxidable, 5 años garantía, adaptación y presión perfectas, ALL ROUND es suave, cómodo, sin borde que moleste y con mayor radio de acción sobre el anillo **herniario**. ALL ROUND permite ver si su hernia está bien retenida. No necesita tirantes por entre las piernas. ALL ROUND, se da 10 días de **prueba GRATIS**. Precio desde $5.00. Venta únicamente, antiguo y acreditada casa de ortopedia. A. D. Román. Luz 87.

I-G. 20959 22 Ag. 23

SEMILLAS DE HORTALIZA

Para la cosecha de 1934. Especialidad en Cebollinos de Canarias, Pimientos, Berengena, Lechuga, Coliflor, Rabanitos y toda clase de hortaliza de las mejores para el clima de Cuba. Enviamos Catálogo gratis. Armand y Hermano Jardín «El Clavel» Marianao. Telfs. FO-7029 y FO-7238.

I-G. 21864 1 Ag. 16

M.E.C.D. 2016

ESTADO en que apareció el cadáver del desdichado sargento Miguel Angel Hernández. En la foto puede apreciarse perfectamente la cuerda con que hubo de ser ahorcado antes de ser acomstido por los verdugos de Crespo y destrozársele el cráneo

CASTILLO DE ATARES

Enclavado dentro de un círculo urbano se levanta el vetusto Castillo de Atarés, fortaleza de pura línea colonial que en otras épocas sirviera para defender la Habana, la amable ciudad de San Cristóbal, contra los desmanes de las piraterías extranjeras. El Castillo de Atarés, reliquia histórica de un pasado que nunca fué tan desdichado como nuestro fenecido presente, se levanta altivo entre los linderos de la vieja ciudad y el moderno sector que comprende la Víbora y Luyanó. En este lugar, vedado al público durante ocho años, nuevo Castillo de If, se cometieron los crímenes más espantosos por un capitán que es y fué siempre baldón y oprobio de la humanidad. Allí se torturó, allí se prodigó, con la vesanía de que es capaz un Crespo, los horrores más espantosos. El "potro" de la Torre de Londres es un juego de muchachos comparado con las torturas que imaginara ese capitán Crespo, aun en libertad, para sacar de sus víctimas las palabras sangrantes que un régimen despótico exigía. Aquí, en este Castillo de Atarés, de líneas coloniales que se levanta sobre la loma de su nombre, quedará como recuerdo doloroso para todos los cubanos los desmanes cometidos durante ocho años y de manera impune los oprobios cometidos por Machado, ese hombre que sólo tiene un paragón y un paralelo: el del tirano Francia, que rigió, manchado y destilando sangre, los destinos de la República del Paraguay hace cien años.

En esta foto, tomada especialmente por uno de nuestros repórters gráficos desde un aeroplano, se puede apreciar el Castillo de Atarés que se levanta señero entre la civilización ciudadana. La flecha indica el lugar donde fueron enterrados los cadáveres de los estudiantes y líders obreros, torturados y lastimados en sus sentimientos de hombres y luego muertos por el propio capitán Crespo, quien aun goza de la confianza y del favor del tirano Machado.

Las fotografías especiales que publicamos en esta página, excepto las que llevan el nombre de nuestros fotógrafos, nos fueron facilitadas por el Sr. Humberto S. Ossorio, y se deben a este miembro de la comisión investigadora y al capitán médico del Ejército Luis Alvarez Tablo, que actuó desde los primeros momentos con la comisión que está integrada por el nombrado Ossorio y Carlos Guerrero, Erundino Valdés Balmaseda, Alberto Plain, Francisco Fernández Vázquez, Arturo Noriega Molina, Agustín Martínez Romo y Antonio Garzón Camacho del Directorio Estudiantil. Junto con ellos actuó el doctor Gómez Echaso, hijo del actual Rector de la Universidad. Todas estas fotos fueron tomadas con una máquina Kodak facilitada gentilmente por el Sr. Vasallo.

SACO DE LONA en el que fueron depositados provisionalmente los restos del líder obrero Margarito Iglesias, en los momentos en que eran recogidos para ser trasladados al depósito provisional

EL MIEMBRO de la Comisión investigadora representante del Directorio Estudiantil, Antonio Garzón, contempla horrorizado el cráneo de su infortunado compañero Alpizar. El capitán médico del Ejército Nacional que intervino en las actuaciones y que es un abnegado oficial, presenta la escena visiblemente conmovida

ALGUNOS miembros de la comisión investigadora en unión de varios oficiales y clases de las fuerzas destacadas en el Castillo y que laboran con tesón ejemplar en las investigaciones que allí se realizan, retratados durante un descanso en su tarea

EL MIEMBRO del Directorio Estudiantil, Antonio Garzón, mantiene entre sus manos el maxilar superior de Félix Alpizar, completamente fracturado mediante un golpe contundente aplicado por un instrumento pesado

FRENTE a estos objetos almacenados en el Cuartel Maestre del Castillo era donde el vesánico capitán Crespo aplicaba personalmente, o por medio de sus secuaces inmediatos, las horrorosas torturas que allí sufrieron casi todos los prisioneros del régimen tiránico que acabamos de expulsar

EL CAPITAN investigador que actuó en los primeros momentos junto a los restos del desgraciado estudiante Alpizar

SOLDADOS que han intervenido en las diligencias que condujeron al hallazgo de la sepultura de las cuatro víctimas que hasta ahora han sido encontradas en las faldas del Castillo. Ninguno de estos miembros del Ejército, a pesar de pertenecer al mismo batallón, mantuvieron en ningún momento lazos de amistad y compañerismo con los secuaces de Crespo, por cuya causa estaban sometidos a un verdadero régimen de terror militar instaurado dentro del Castillo

(FOTOS OSSORIO-TABIO)

UN ASPECTO interior del histórico Castillo de Atarés, que debe ser convertido en el Museo de la Tiranía, que acaba de pasar, afortunadamente, para el pueblo cubano (Foto Vigos)

(FOTOS ESPECIAL)

(FOTOS: B. V.

TALABARTERIA del Castillo de Atarés en la que fueron depositados provisionalmente restos de las cuatro víctimas que hasta ahora han sido allí encontrados

ENTRADA del Castillo de Atarés, que era el sitio donde el Cap. Crespo aguardaba personalmente a los que allí eran conducidos, obligando a todos los oficiales, clases y soldados francos de servicio que permaneciesen alejados de dicho lugar, entendiéndose directamente con aquellos individuos que intervenían en sus criminales manejos. El oficial que aparece en la foto es el teniente Chaumont, actualmente al mando de dicha zona militar

MIEMBROS de la comisión investigadora, junto a los restos del sargento Miguel Angel Hernández, que fué encontrado con una soga al cuello

EN ESTA FOTO aparece nuestro compañero Eduartio Abela en unión de un oficial miembro de la comisión investigadora y otros dos individuos que poseían confidencias acerca de los lugares donde pueden encontrarse más sepulturas de víctimas del Machadato (Foto Vigos)

EN ESTE GRUPO posaron exclusivamente para el DIARIO DE LA MARINA los tenientes Carlos Chaumont, Cesáreo González y Pedro Ferner, destacados en el Castillo en unión de los miembros activos de la comisión de investigación Carlos Guerrero, Francisco Fernández Vázquez, Alberto Plante, Antonio Garzón, Humberto Sánchez Ossorio y A. Martínez Romo (Foto Buendía)

EL JEFE del Departamento Gráfico del DIARIO DE LA MARINA, Ignacio Rivero, en compañía de nuestro redactor Fernández de Castro y de dos enviados especiales de la Prensa Asociada fueron los primeros periodistas que lograron penetrar en el Castillo de Atarés, retratados en unión de los oficiales investigadores capitán Montero y teniente Cutilla y los miembros del Directorio Estudiantil y del A. B. C. que allí investigan los crímenes cometidos durante el Machadato. También aparecen en la foto los oficiales destacados en el Castillo mientras estuvo bajo el mando del capitán Crespo, quienes son los primeros en desear la libre depuración de todos los actos criminales que allí se cometieron (Foto Buendía)

EN UNA DE LAS visitas posteriores efectuadas por nuestro fotógrafo, éste logró obtener una instantánea del momento en que se sentaban a la mesa, en perfecta armonía, los miembros de la Comisión Investigadora y la oficialidad subalterna del mismo (Foto Vigos)

ESTOS SON LOS jóvenes revolucionarios a cuya discreta y perseverante labor investigadora se debe el descubrimiento indudable de los horrores que en el Castillo de Atarés se practicaban y a ellos se deberá asimismo la depuración de las responsabilidades que puedan existir (Foto Buendía)

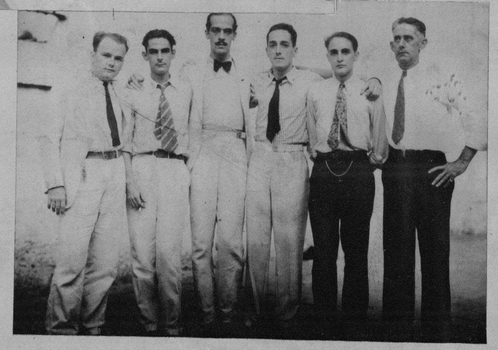

Impreso en los talleres del DIARIO DE LA MARINA. Habana, Cuba.

M.E.C.D. 2016

SOBERBIO!...(y del agrado de "ellas")

De perfume masculino y acción suavizante y protectora, limpia y entona la piel. Uselo después de bañarse o afeitarse, y como desodorante:

TONICO FACIAL MENNEN

HERMINIO Casals y Carrillo, que hizo la promesa de ir caminando hasta la Ermita de Arroyo Arenas y regresar empleando idéntico modo de locomoción, con tal que Machado abandonase el poder. Aquí aparece en el momento de iniciar su ofrecimiento que esperamos haya cumplimentado de manera feliz

ES TAL EL pánico en que vive el ex-presidente Machado y las personas de su séquito, que no se permite por la policía el acceso ni a los alrededores del lujosísimo Hotel Royal Victoria, en Nassau, siendo esta que publicamos la primera fotografía que se puede tomar del edificio desde que en él se hospeda el típico dictador tropical
(Foto Wide World)

EL PUEBLO, empeñado en su tarea reivindicadora, emprendió con picos y toda clase de instrumentos destructores la demolición de la rica y confortable casa de vivienda de la finca "Nenita", residencia favorita del ex-Presidente de la República

GRUPO de vecinos de Rancho Boyeros "entrando como buenos" en la finca "Nenita" —en el departamento de establos, donde el Dictador mantenía toda clase de ganado de carne y de leche, pues empleaba el dinero de las arcas nacionales en adquirir, para su disfrute personal, ejemplares carísimos de todas partes del mundo. El pueblo justiciero se repartió en lotes curiosísimos las "propiedades" del hasta hace pocos días amo omnipotente de la República

PREVISORES—quizá por primera vez en nuestra historia—un grupo de sufridos trabajadores del campo trasladan para sus "sitios" algunas de las tejas que cubrían los establos y la casa de la finca "Nenita", que había construído el ex-presidente Machado con el dinero del pueblo

EN RANCHO Boyeros no fué sólo la finca "Nenita" la que sufrió las iras justas del suave pueblo cubano. También las residencias más o menos lujosas de los adictos a Machado fueron destruídas. He aquí los restos de las habitaciones para criados de la casa del representante a la Cámara Jorge Vila, ex-capitán del Ejército Nacional, que administraba los bienes del Dictador en aquel pueblo

(Fotos Pablo Donato Jr.)

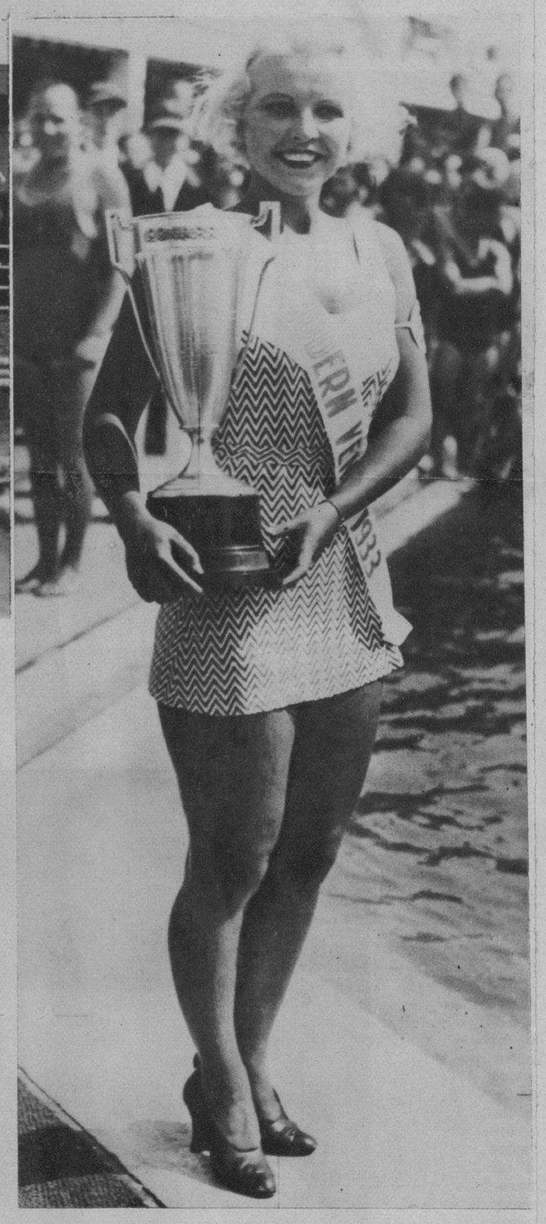

LA VENUS DE 1933. En New York también aspiran a presentar candidatos a la contienda anual para seleccionar el tipo perfecto de belleza femenino este año. La foto presenta a la formidable rubia —rubia auténtica —Levenoria Sabalis, que fué escogida en un concurso local celebrado en Coney Island
(Foto Wide World)

EL EQUIPO chileno Audax haciendo el desfile antes de comenzar el match, portando la bandera nacional ante el público que asistió al encuentro

EL DIA 18 del actual el pueblo de la provincia de la Habana, pudo penetrar, al fin, en la finca del tirano: "Nenita". Nuestro corresponsal en Rancho Boyeros, cuyas informaciones al periódico más de una vez hubieron de ser mutiladas por la censura machadista, logró las fotografías exclusivas que publicamos por primera vez de dicho regocijante suceso. He aquí un grupo de pillos, contentos de su obra de justiciera destrucción, que hacen un alto en sus labores reivindicadoras encantados de posar para Pablo Donato Jr.

EL EQUIPO local del Fortuna que compitió en la tarde de ayer contra el team chileno Audax, en una serie internacional de balompié, en cuyo primer match resultaron vencedores los visitantes con una anotación de 1x0
(Foto Patiño)

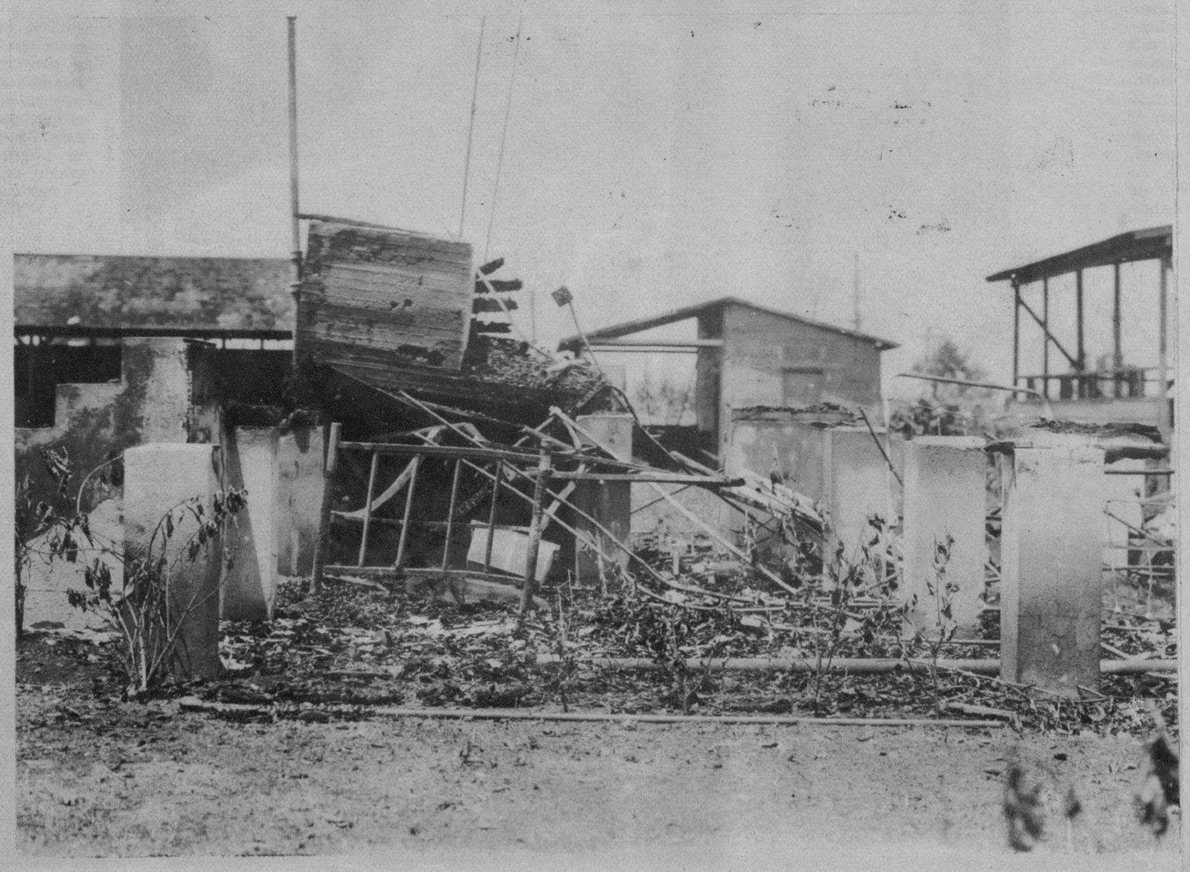

Impreso en los talleres del DIARIO DE LA MARINA, Habana, Cuba.

M.E.C.D. 2016