1A SECCION 1

SERVICIO DE THE ASSOCIATED PRESS
Esta queda autorizada para usar nuestro servicio y noticias de información.
HILO DIRECTO CON NUEVA YORK

DIARIO DE LA MARINA

El DIARIO DE LA MARINA es el periódico más antiguo de Cuba. Fué fundado en el año mil ochocientos treinta y dos.
SERVICIOS ESPECIALES DE ESPAÑA

1A SECCION 1

AÑO CIENTO UNO.—NUMERO 191 ACOGIDO A LA FRANQUICIA POSTAL HABANA, MARTES, 11 DE JULIO DE 1933.—SANTOS PIO I, PAPA, Y SABINO TIEMPO PARA HOY: BUENO EJEMPLAR: 5 CENTAVOS

APROBADAS LA LEY DE LAS OCHO HORAS Y LA QUE EVITA LOS DESAHUCIOS ILEGALES

La Cámara sancionó por unanimidad la ley que ampara al colono cubano

La formuló la Comisión Especial Investigadora

EMPLEADOS CUBANOS

Por Antonio ESCOBAR

¿QUIEN es Pedregal?

Así decían unos carteles que aparecieron en Madrid, durante la Primera República, cuando don Manuel Pedregal fué nombrado Ministro de Gracia y Justicia.

—¿Quién es Gore? habrán preguntado los portorriqueños desde que ha sido nombrado Gobernador de la Isla Mr. Gore, dueño de una cadena de periódicos en la Florida.

Como el poseer unos cuantos diarios no implica que un sujeto esté obligado a tener preparación para gobernar una colonia, los portorriqueños no saben a qué atenerse acerca de este obscuro personaje. Mr. Roosevelt, que se hizo pronto popular en aquel país y su sucesor, el Gobernador actual, ya eran queridos allí, donde este último había ejercido varios cargos.

Y a propósito de esto recordaré que cuando se hizo ese nombramiento, allí, como en Filipinas, pensamos que se adoptaría la regla de no confiar el Gobierno más que a hijos del país o a americanos que fuesen ya funcionarios públicos allí, con lo que se haría bastante para tener buena administración y para suavizar las relaciones entre aquellos dos pueblos y esta república.

No es este nombramiento el único de los hechos por el Presidente Roosevelt que merece censura. El nuevo Embajador en Alemania merece serlo porque Mr. Dodd es un Profesor de Universidad que sabe mucho de política extranjera; Mr. Welles, que ha sido destinado a Cuba, es especialista en asuntos hispano-americanos; y Mrs. Ruth Bryan Owen, enviada a Dinamarca, e hija del gran tribuno Bryan, ha pasado, con éxito, por la Cámara de Representantes.

Por desgracia muchos de los nombramientos correspondientes a esa categoría y a la inferior, dejan mucho que desear. La culpa no es de Mr. Roosevelt, sino del método de elegir Presidente por el sufragio universal, que requiere el empleo de políticos de escalera abajo, con el poder de llevar votos a las urnas.

El candidato que se empeñase en ser elegido sin la cooperación de ese elemento innoble, se quedaría sin la Presidencia. En esta materia la poderosa República Americana está a la altura de la modesta República Cubana.

No sería posible este botín vergonzoso, a costa del contribuyente, si la administración fuese una carrera, en la que se entrase por lo más bajo de la escala y se fuese ascendiendo por antigüedad y en algunos casos por libre nombramiento para recompensar el mérito.

Esto es lo que se ve en las naciones libres y bien gobernadas de Europa, como Bélgica, Holanda, la Gran Bretaña y las tres Virtuosas Costureras, como Bismarck llamó a los tres pueblos escandinavos.

En Inglaterra, cuando cae el gobierno y hay Ministros nuevos y algunos otros altos funcionarios, el resto del personal sigue en sus puestos y sirve con tanta lealtad a un Gabinete conservador como a uno liberal.

En Cuba no se podrá tener una administración apta y respetable mientras no se reclute como las de aquellas naciones y no pueda por lo tanto, servir para retribuir trabajos electorales.

Recomiendo esta reforma a la atención de los que ahora se ocupan en formular un plan de ellas, del cual salga un sistema de gobierno mejor que el actual, que no puede ser peor y está calcado en el de ciertas torpemente gobernadas repúblicas de América.

8 de Julio.

EL PADRE HUBBARD ASCENDIO NUEVAMENTE EL VOLCAN SHISHALDIN

FALSE PASS, Alaska, julio 10. (AP).—El Padre Bernard Hubbard, «cura de los hielos», llegó sano y salvo a este pueblo hoy, después de haber ascendido por segunda vez a la cúspide del volcán Shishaldin, expedición que por poco termina de forma trágica.

El padre Hubbard, que en una ocasión hizo la ascensión del Munimak, cuando estaba en erupción el año pasado, dijo que le llevó seis semanas para llegar al pico de Shishaldin, el día 3 de julio.

La defendieron el Sr. Garriga y el Dr. Alliegro

El proyecto pasó al Senado para su ratificación. Texto íntegro de la referida Ley

Por el voto unánime de los señores representantes quedó aprobado ayer en la Cámara el proyecto de ley sobre contratos de colonato, formulado por la Comisión Especial del Congreso que estudia e investiga las actividades de las compañías extranjeras.

En favor de la ley habló largamente para defenderla el docter Anselmo Alliegro, quien la calificó de patriótica y necesaria a los intereses generales del país.

Otro de los representantes que también se ha distinguido laborando en pro del proyecto fué el congresista pinareño Marcelino Garriga.

Y en general la Cámara, encontrando esta proposición justa, equitativa y esencialmente nacionalista estuvo en favor de ella desde que se le presentó.

Una vez aprobada pasó al Senado. La parte dispositiva de la ley dice así:

ARTICULO I.—El precepto contenido en el artículo 1577 del Código Civil y sus concordantes serán aplicables al colono cuyo contrato de colonato conste de documento fehaciente, siempre que el término señalado en dicho contrato venza con posterioridad a la fecha de la promulgación de esta Ley.

ARTICULO II.—Se considerará fehaciente el constituído por escritura pública o por documentos privados cuyas firmas hayan sido autenticadas, de acuerdo con la Ley de contratos agrícolas, aún cuando no se hubieren inscripto en los libros de la Sección Agrícola del Registro de la propiedad.

ARTICULO III.—El plazo para la recolección del fruto en las colonias de cañas de azúcar se fija en tres años, atribuyéndose a las colonias el mismo carácter de las tierras labrantías divididas en tres hojas.

ARTICULO IV.—Se considerarán igualmente prorrogados por tres zafras más todos los contratos de colonato, cualquiera que sea el título de posesión del colono, cuyo plazo haya terminado o termine después del año de 1930 y hasta el 30 de junio de 1935, por causas que no sea el propio desistimiento del colono o su falta de cumplimiento declarada en sentencia firme dictada en juicio seguido directamente contra el colono, siempre que éste hubiere continuado ocupando la colonia en cualquier forma o concepto, no obstante aquel vencimiento.

ARTICULO V.—A los efectos de lo dispuesto en el Art. V de la Ley de 2 de marzo de 1922, se entenderá que existe desistimiento del arrendatario cuando éste no cumpliere la obligación de pagar la renta.

ARTICULO VI.—El colono continuará pagando, en su caso, al propietario la renta del terreno que ocupa, y, a este efecto, se declaran gravadas las liquidaciones de sus cañas en la parte que baste para cubrir la renta por cada año.

ARTICULO VII.—En los casos previstos en esta Ley la Administración del Ingenio en que el colono muela sus cañas descontará en cada liquidación de las cañas del colono la parte proporcional que a éste corresponda satisfacer de la renta, después de deducir la cantidad necesaria para cubrir las atenciones de recolección y entrega del fruto, hasta que la renta preferida quede cubierta.

ARTICULO VIII.—El Administrador del Ingenio será depositario de la cantidad importe de la renta y quedará obligado a entregarla al propietario en la oficina de la Administración del Ingenio, sin que pueda disponer de tal dinero por concepto alguno.

ARTICULO IX.—En los casos en que el contrato de colonato no sea hecho directamente con el propietario de la tierra o dependa de un contrato de arrendamiento anterior conforme al artículo V de la Ley de 2 de marzo de 1922, no será eficaz cualquiera novación de éste que pueda perjudicar al derecho del colono o sub-arrendatario sino es previamente aceptada de modo auténtico por el mismo, sin perjuicio de la eficacia de la novación respecto del arrendatario.

ARTICULO X.—Se derogan todas las leyes, reglamentos, decretos y demás disposiciones en cuanto se opongan al cumplimiento de las presentes.

ARTICULO XI.—Esta Ley comenzará a regir desde la fecha de su promulgación en la Gaceta Oficial de la República.

LA LEY DEL COLONATO

La labor de Marcelino Garriga y otros congresistas

El sufragio unánime de los representantes sancionó ayer, en la Cámara, un proyecto de ley profundamente patriótico y esencialmente nacionalista.

Nos referimos al que salvaguarda los cuantiosos intereses de los colonos cubanos, expuestos a la injusticia y al atropello de muchas empresas azucareras, las cuales, luego de explotarlos, los lanzan de la colonia sin la menor recompensa a años de trabajo, de esfuerzos y sacrificios personales.

Este proyecto fué formulado por la Comisión Especial de la Cámara designada para investigar las actividades de la banca y de las empresas agrícolas.

Presentada dicha Ley al Congreso, DIARIO DE LA MARINA acogió la iniciativa con aplauso, incitando a los congresistas a aprobarla.

Fué, en efecto, aprobada ayer por la Cámara.

¿Cómo no felicitar a los representantes?

¿Y cómo no destacar la labor inteligente, eficaz, continua, animada del congresista conservador Marcelino Garriga, que ha defendido el proyecto con tesón ejemplarísimo?

El representante pinareño demostró, una vez más, en los debates sobre este proyecto, un sentido claro de la realidad económica de Cuba, un verbo fácil y persuasivo y condiciones poco comunes de parlamentarista.

Al poner de relieve el comportamiento del señor Garriga, no pasamos inadvertido el de los señores Anselmo Alliegro, Carmelo Urquiaga y J. F. Espinosa, que cooperaron a su aprobación.

Hacia ellos, como hacia la Cámara toda, va la gratitud inextinguible de los colonos cubanos y la felicitación del DIARIO DE LA MARINA.

"EL A. B. C. NO SE RETIRA DE LA MEDIACION", DECLARO EL EMBAJADOR DE E.U. AL TERMINAR LA REUNION DE AYER

LA FRAGATA SARMIENTO LLEGARA HOY A LA HABANA

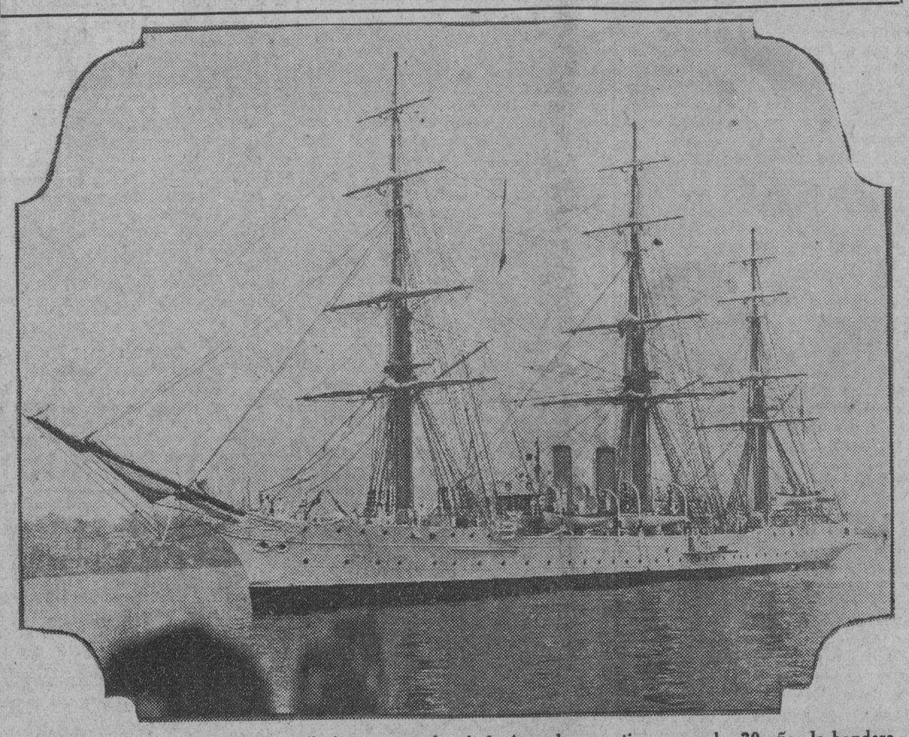

La fragata "Presidente Sarmiento", buque escuela de la Armada argentina, pasea ha 30 años la bandera de la República del Plata por todos los mares del mundo, habiendo visitado ya varias veces nuestro puerto, al que, nuevamente, llegará hoy.

El Comité de Sociedades Españolas acordó continuar la colecta para las familias de Barberán y Collar

Hubo ayer discrepancias en cuanto a la aplicación del dinero que se obtenga, si se dedica todo a las familias de los «ases» o si se levanta un monumento. Mañana se definirá esta cuestión

Anoche, convocado con carácter extraordinario, se reunió en el Casino Español, el Comité de Sociedades, asistiendo las siguientes representaciones: por el Centro Asturiano, señor Emilio Castrillón; el Presidente del Centro Gallego, señor Jesús Pérez Cabo; el Presidente del Centro Andaluz, señor Antonio Pérez; el Presidente del Centro Vasco, señor Celestino Joaristi; el Presidente de la Beneficencia Asturiana, señor Genaro Acevedo; señor Vicente Castelló; por el Centro Valenciano; señor Juan Crespo, por la Beneficencia Valenciana; por la Vasco-Navarra, señor Zabaleta; por la Cámara de Comercio Española, señor Egaña; señor Juan M. Ruiz, por la Beneficencia Andaluza, señor Garcilaso Rey, por la Beneficencia Castellana, el señor Francisco García de los Ríos, por la Beneficencia Montañesa y por el Centro Castellano el señor Julio Gutiérrez. Presidía el Sr. Alfredo Cañal.

Ocupaba la Secretaría el señor Valeriano Fernández Viña. Más tarde llegaron a tomar parte en la reunión el Presidente del Centro Castellano, señor Alejandro Villada y el Vicepresidente, señor Marino Belmonte.

Se celebró un amplio cambio de impresiones, sobre la continuación de la suscripción en pro de las familias de los aviadores españoles, Capitán Barberán y Teniente Collar, iniciada por acuerdo adoptado en la última reunión celebrada en la Embajada Española y que ya encabezaron con la cantidad de tres mil pesos cada uno los gobiernos de Cuba y España. Respecto a este asunto expusieron su opinión, sobre si el producto de la suscripción se dedicaba a las citadas familias o levantar un monumento en Cuba que significaba perpetuamente la hazaña llevada a cabo por tan gloriosos como desventurados oficiales de la aviación. No obstante la diversidad de estos criterios se mostraron dispuestos a continuar la suscripción con el amor y el entusiasmo que dicha hazaña requería. Y para determinar de una manera definitiva sobre este asunto, se celebrará, mañana, miércoles, una reunión en la Embajada Española.

Se liquidaron los déficits resultantes de los festejos últimamente celebrados con motivo de la llegada de los aviadores.

Poco más tarde llegaron a la reunión el capitán de la aviación Militar cubana, y el aviador civil señor Angel Manuel Egaña, quienes fueron cariñosamente recibidos por todos los Presidentes, exponiendo los dos sus puntos de vista sobre el viaje de los aviadores, su desaparición y sobre los lugares en que pudieron haber caído, ya que la ruta era conocida aun ninguno de los dos determinó en cual de los lugares hubo de desarrollarse la trágica caída. El señor Angel Manuel Egaña espuso y propuso que debía iniciarse una nueva búsqueda recorriendo por tierra, a pie, la misma ruta, contribuyendo a sus gastos el Comité de Sociedades.

Se aprobó que el señor Angel Manuel Egaña, visite al señor Embajador Español y le exponga sus ideas y propósitos, pues de aceptarlo y disponerlo el señor Luciano López Ferrer, las Sociedades lo respaldarán.

Una joven aviadora proyecta un vuelo Sevilla-Habana

MADRID, julio. 10 (AP).—La señorita Greta Bravo, de veinticinco años de edad, conocida como cantante y recitadora, acaba de obtener el título de piloto amateur.

Ha anunciado la señorita Bravo que proyecta realizar el 15 de este mes un vuelo desde Madrid a Sevilla y desde la capital andaluza a la Habana.

9 heridos graves en la última guagua atacada ayer por huelguistas

Desde un automóvil le arrojaron botellas encendidas. Está gravísimo el chofer. Otra guagua fué quemada por la mañana, después de volcada. Anoche fué apedreado otro ómnibus

La policía se ha visto precisada a intervenir directamente en la huelga que actualmente sostienen los empleados de la empresa de ómnibus «Cuba» con motivo de los atentados de que han hecho víctimas a los de la empresa Mantilla.

El primer atentado se registró en la mañana de ayer, cuando el ómnibus número 25, de la Mantilla, en los momentos en que transitaba por la Calzada de Palatino, fué objeto de la embestida de otra guagua de la Cuba, que ocupaban individuos desconocidos, los que, después de volcado aquél, lo incendiaron.

A consecuencia del hecho, en el tercer centro de socorro fueron asistidos Hipólito Massó Martínez, vecino de Mantilla 2, y Benito Pita García, chofer y conductor.

Ambos lesionados afirmaron al teniente Calvo, que actuó en el hecho, que los autores del mismo lo habían sido empleados de la Cuba, disgustados porque los de la empresa Mantilla se habían negado a secundar el movimiento huelguístico que sostienen, así como porque esta última empresa ha establecido una línea por el mismo lugar en que operaba la Cuba.

El extinguidor de incendios número 3, de la Estación del Cerro, se vió precisado a acudir y combatir las llamas.

El segundo atentado se registró anoche en la esquina de Buenos Aires y Durege, al ser apedreado el ómnibus 23, de la empresa Mantilla, que manejaba el chofer Francisco Fernández Llama.

NUEVE HERIDOS

Esta madrugada realizaron un nuevo atentado los empleados en huelga de la empresa Cuba.

Arrojaron una botella encendida al interior del ómnibus número 5, de la empresa Amaro, que al hacer explosión ocasionó quemaduras a ocho de los pasajeros y al chofer que lo conducía nombrado Oscar Vidaurrázaga Martínez, de la Habana de veintitrés años de edad y vecino de Ibáñez número 84. Por efectos de las quemaduras de carácter grave que por el rostro y cuerpo sufrió el chofer Vidaurrázaga, perdió el dominio del timón, yendo el ómnibus a chocar contra un árbol en la calzada de Puentes Grandes.

Con toda premura los lesionados fueron conducidos en varios automóviles al Centro de Socorro del Cerro, donde le prestaron auxilios.

Se nombran los pacientes: Oreste Rodríguez Chil, de San Antonio de los Baños, de 26 años de edad, tabaquero y vecino de Primelles número 415, en Pogolotti, que sufrió quemaduras de carácter grave; Antonio Cairo Menéndez, de la Habana, de 28 años de edad, carpintero, vecino de Pogolotti, 612, que presentaba quemaduras de carácter grave; Tomás Gelabert Anido, de la Habana, de 18 años de edad, carpintero y con domicilio en San Miguel y Tercera, siendo su estado de carácter menos grave; Raúl García Callaba, de la Habana, de 29 años de edad, tabaquero y vecino de San Antonio número 8, en Puentes Grandes, el cual presentaba quemaduras de carácter grave; José Diéguez Méndez, de la Habana, de 21 años de edad, empleado del café La Terminal y vecino de Egido 85, siendo su estado de carácter grave; Antonio Valdés de Regla, de 42 años, vecino de Real número 29, de carácter leve; Perfecto Acevedo Alvarez, natural de Camagüey, de 24 años de edad, chofer y vecino de Real 118, de carácter leve; Mario Jordán y Ponce de León, de la Habana, de 20 años de edad y vecino de la Calzada de la Ceiba núm. 135, de carácter menos grave.

El chofer Vidaurrázaga fué enviado al Hospital Calixto García, por requerirlo suestado de gravedad.

En el Centro de Socorro se personó desde los primeros momentos el capitán Cert, al mando de la Oncena Estación, en unión del teniente Manuel del Pozo.

Fueron libertados los jóvenes Luis Orlando Rodríguez y Cañal quienes habían prestado fianza

El Dr. Martínez Sáenz asistirá hoy, a otra reunión a las 4 de la tarde, en la Embajada de E. U.

A las cuatro de la tarde de ayer los señores delegados de los distintos grupos de la Oposición se reunieron en el edificio de la Embajada de los Estados Unidos.

Presidió el acto el Embajador, honorable Mr. Sumner Welles. La entrevista se prolongó desde la hora citada hasta las seis en punto de la tarde.

Todos los delegados de la Oposición se reunieron. Todos, menos el que representa al grupo del A B C, doctor Martínez Saenz.

Alrededor de esta valiosa omisión se hicieron los más variados comentarios.

Terminada la entrevista entre los grupos oposicionistas y el mediador, aquéllos abandonaron la Embajada de los Estados Unidos.

Logramos hablar con el señor Jiménez de la Torre, representante de los «marianistas» y, mostrándose optimista, contestó a nuestras preguntas:

—Es cierto que el representante del A B C no concurrió a la sesión; pero ello no quiere decir que esa entidad se separe de la mediación. El A B C—dijo por último—no se desligará de ella.

Instantes después era abordado el doctor Dorta Duque, representante del grupo de los profesores de la Universidad.

Este se refirió a la situación de los jóvenes que hace meses fueron acusados de atentar contra la vida del comandante Arsenio Ortiz y que se encontraban, hasta ayer, guardando prisión.

El doctor Dorta Duque dijo:

—Nuestro grupo gestionó la libertad de los jóvenes Luis Orlando Rodríguez y Domingo Cañal. A estos se les había exigido una fianza de diez mil pesos que luego fué rebajada a mil. Sin embargo, no habían podido gozar de libertad hasta hoy —ayer—a la una de la tarde.

Después el Embajador de los Estados Unidos permitió que los periodista, extranjeros y cubanos llegaran hasta su despacho.

—No hay nota oficial alguna. En la reunión—dijo a preguntas que se le hicieron—se trató de todos los asuntos pendientes de otras reuniones y acerca de otros casos específicos. Nada más.

—¿Sería indiscreción, señor Embajador, hacerle una pregunta?—interrogó uno de lo periodistas allí presente.

—Pregunte—contestó el Embajador Welles—pero—agregó—me reservo, desde luego, el derecho de no contestar.

—¿Es cierto que el A B C se retira de la mediación? Y se concreta la pregunta.

—No, el A B C no se retira. Es cierto que a esta reunión no concurrió su delegado, doctor Martínez Sáenz, pero a la de mañana—hoy martes—asistirá. Ello, más que una promesa, es una realidad.

Poco después, el Embajador con un leve gesto de despedida dió por terminada la entrevista.

Hoy, a las cuatro de la tarde, tendrá lugar otra reunión en la Embajada de los Estados Unidos, a la que asistirán los grupos de la Oposición y el Embajador, honorable Sumner Welles.

Proclamados por la Cámara los nuevos Representantes Espinosa y Castellanos

HAN SIDO ELECTOS POR LA PROVINCIA DE LA HABANA

Después de un largo receso acordado en los comienzos de la sesión, la Cámara proclamó ayer nuevos representantes por la Provincia de la Habana a los señores M. A. Espinosa y Manuel Castellanos Mena.

El primero liberal y el segundo conservador.

La Comisión de Actas sólo conoció de uno de los certificados, remitiendo el otro a la resolución del pleno de la Cámara.

El doctor Carmelo Urquiaga, líder de la Mayoría Liberal-Popular, pronunció un discurso sentido y cariñoso saludando el regreso del doctor Manuel Castellanos al hemiciclo.

Herido el Dr. Castellanos en un choque

Viajaba por la Ruta Central y al llegar a Catalina ocurrió el accidente automovilístico

CATALINA DE GUINES, julio 11. (Por teléfono de larga distancia.)—A la una de la madrugada de hoy, precisamente en los momentos en que transitaba por el kilómetro 47 de la carretera central, se ponchó una de las gomas de la máquina en que viajaba el representante a la Cámara doctor Castellanos Mena, patinando y yendo a parar a la cuneta.

El doctor Castellanos se ocasionó a causa de este accidente, varias heridas en la frente y una luxación en el brazo izquierdo.

En los momentos en que telefoneo se encuentran asistiéndolo en la casa del doctor Mesa, y aunque las lesiones son de pronóstico reservado, su estado general es bueno.

Acompañaba al doctor Castellanos Mena el señor Oscar Morales, que salió ileso del accidente.—**Juan Morís**, Corresponsal.

La ley del cierre pasa al Ejecutivo

La otra impone multas y pena de cárcel a los que alquilan casas estando ya demandados

Dos proyectos de ley de gran importancia aprobó la Cámara en su sesión de ayer.

Uno del doctor García Ramos, sancionado y modificado por el Senado sobre el cierre de los establecimientos en horas del mediodía.

Otro del doctor Anselmo Alliegro en defensa del inquilino contra los testaferros subarrendadores que se ponen en combinación con los propietarios de las fincas para darse por desahuciados y poder lanzar de este modo a la calle a los inquilinos que se atrasan un solo día de la mensualidad en el alquiler.

Ambos proyectos fueron defendidos por el doctor Carmelo Urquiaga.

EL CIERRE DE LOS ESTABLECIMIENTOS

La ley del doctor García Ramos, que pasó al Ejecutivo para ser sancionada, establece que los establecimientos permanecerán abiertos en dos sesiones.

La primera de 8 de la mañana a 12 de la tarde.

La segunda de 2 de la tarde a 6 de la tarde.

Esto surtirá efecto para los meses de abril, mayo, junio, julio, agosto, septiembre, octubre y noviembre.

En los meses de diciembre, enero, febrero y marzo, se practicará una sola jornada: de 8 de la mañana a 6 de la tarde, sin cierre a las 12 del día.

Los dependientes de los establecimientos no deberán trabajar más de ocho horas.

Se exceptúan de los beneficios de esta ley a los espectáculos públicos, farmacias, barberías, hoteles, cafés, restaurants, bodegas y kioscos de cigarros y tabacos.

Las bodegas y las fruterías permanecerán abiertas desde las siete de la mañana a las siete de la noche.

Los días festivos de 7 de la mañana a 12 del día.

Los infractores incurrirán en multas de diez a doscientos pesos.

LA LEY DE ARRENDAMIENTOS

Dice así:

Artículo I. El arrendatario que después de haber sido demandado en desahucio o condenado al desalojo, subarrendare la finca objeto del desahucio o desalojo, incurrirá en una pena de multa de treinta y uno a quinientos pesos o arresto de treinta y uno a ciento ochenta días, debiendo imponerse siempre en caso de reincidencia pena de arresto.

Artículo II. Se derogan todas las leyes, órdenes militares, decretos, reglamentos y demás disposiciones que, total o parcialmente se opongan al cumplimiento de la presente ley.

La mayor reducción de la cuota de azúcar se aplicará a Islas Filipinas

Las protestas de Mr. Chadbourne han provocado muy escasos comentarios. El Dr. Coulter dijo que aquél tenía derecho a exponer su opinión, pero que lo había hecho por los periódicos

WASHINGTON, julio 10. (AP.)—La defensa de Cuba en la conferencia azucarera que se encuentra reunida en esta capital, contenida en el memorándum que entregó ayer Thomas L. Chadbourne, de Nueva York, no ha provocado ningún comentario de parte del doctor John Lee Coulter, presidente de la conferencia, a quien fué dirigida la comunicación.

Coulter, que es también miembro de la Comsión de Aranceles, dijo que Chadbourne tiene el mismo derecho a emitir sus opiniones que los demás representantes de la industria.

«Míster Chadbourne, sin embargo —agregó—ha llevado su causa al periódico, mientras los demás representantes han comunicado sus deseos a la Comisión de la conferencia que está siempre dispuesta a prestar atención a tales comunicaciones».

Añadió que había celebrado una larga conferencia con los delegados cubanos y que volvería a ver hoy al doctor Molinet, diciendo también que los cubanos han presentado extensos memorándums a los cuales se ha dedicado el debido estudio.

El documento de Chadbourne, dijo, no dice nada que no conozca ya la Comisión ni difiere apenas de las docenas de comunicaciones de los representantes de otras ramas de la industria azucarera interesadas en el mercado de los Estados Unidos.

Cuando la Comisión se reunió hoy para completar su convenio, el ex senador Harry B. Hawes protestó enérgicamente las cuotas propuestas como bases para el arreglo, diciendo que se ha intentado mantener constante la producción doméstica de azúcar de caña y remolacha y dar a Cuba un tonelaje adicional anual al propio tiempo que se priva a las Islas Filipinas de su justa participación en el mercado de los Estados Unidos.

Esta proposición, declaró, «es inmoral, ilegal e injusta».

Aunque la Comisión no ha revelado todavía las cifras en que se basarán las cuotas, no es un secreto que la mayor reducción se aplicará a la producción de las Filipinas.

El senador Hawes atacó las proposiciones que tienden a reducir las importaciones americanas de las Filipinas un treinta por ciento del estimado de la zafra de 1933 a 1934.

Dijo que la ley de independencia del 17 de enero de 1933 no propone ninguna limitación a las exportaciones de azúcar filipino a los Estados Unidos hasta el establecimiento del Gobierno autónomo, cosa que ocurriría a los dos años de aprobada la ley.

Esto, agregó, permitiría a las Filipinas exportar a los Estados Unidos sin limitación alguna la zafra de 1933-34, que se calcula en 1.403.000 toneladas y la de 1934-35, que probablemente será de 1.500.000 toneladas.

Más tarde el senador Hawes habló telefónicamente con los funcionarios azucareros de Manila.

Como presidente, dijo que la conferencia progresa satisfactoriamente y que espera que el convenio será algo justo que satisfará a los cubanos, a los Estados Unidos y a los intereses insulares. El texto final será presentado al secretario Wallace quien, si lo encuentra aceptable, ordenará que se someta a una información pública.

CUATRO VELEROS PERDIDOS AL AZOTAR EL CICLON A LA ISLA DE GRAN CAIMAN

KINGSTON, Jamaica, julio 10. (AP.)—El reciente ciclón que causó grandes daños en Cuba, México y la costa del Caribe azotó la isla del Gran Caimán, destruyendo todos los cultivos, según se ha sabido hoy.

Cuatro veleros se perdieron en el Gran Caimán, salvándose milagrosamente sus dotaciones. Los daños se calculan en varios millares de dólares.

Sumario de esta Edición

	Páginas
Abela (caricatura)	3
Cables	2-3-18
Crucigramas	4
Católica (información general)	15
Cámara	2
Cines (Cartel del día)	6
Crónica habanera (social)	5-7
Crónica social, por A. Coffigny	16
Denuncias	7
Distrito Central	4
Editorial	3
España, cables y comentarios	11
Estado	2
Farmacias de turno	8
Guanabacoa al día	6
Habaneras (sección femenina)	8
Hacienda	2
Inventos innovaciones y curiosidades	4
Instrucción Pública	2
Mataderas	4
Mercantil	9
Música y Músicos	6
Obras Públicas	4-5-10
Palacio	5
Política	10
Puerto	7
Radio y Electricidad	6
Sociedades Españolas	8
Sanidad	2
Sports	12-13
Tribunales	4
Tribunales	2-4
Telegramas	5
Terminal	7
Viajeros	7
Viborefas	6

LECTURAS:

«Almanaque Americano», por M. R. Maribona Viña	2
«La Actualidad», Por León Ichaso	11
«Consecuencia del fracaso de Londres» por Salvador Massip	2
Políticos y Prensa	11
«Viendo las cosas» por Gastón Mora	18
«Del Lejano Ayer», por R. A. Catalá	14
«El Santo Hospital de la Luz», por Rafael Heliodoro Valle	14
«Un brujuero «Comunista» propone reformas», por E. N.	14
«Un día en New York», por Walter B. Douglass	14

M.E.C.D. 2016

DESTRUIDA COMPLETAMENTE POR LAS LLAMAS UNA FABRICA DE CALZADO EN SANTA CLARA

Fondos imaginarios son atribuídos a hospitales

Consecuencias del fracaso de Londres

Por Salvador MASSIP

TRAS lo ocurrido en Londres los Estados Unidos vuelven la vista a todas partes, en busca de nuevos mercados y de nuevas posibilidades de expansión comercial. En Washington ya se ha dicho que los Estados Unidos se disponen a concertar nuevos tratados de comercio o a revisar los existentes con los demás países americanos, a base de reciprocidad. ¡Magnífico! Tal determinación redundará en bien de todos, especialmente de Cuba, y nos permitirá ir saliendo poco a poco de la depresión en que desde hace tiempo nos encontramos.

Los Estados Unidos también vuelven la vista hacia Rusia, que con sus 163.000.000 de habitantes, su superficie de 22.000.000 de kilómetros cuadrados y sus inmensas riquezas naturales ofrece un campo de expansión tan importante como el de la América latina. Pero los Estados Unidos, siguiendo la política de Wilson, se han negado sistemáticamente a reconocer el Gobierno soviético y a entablar oficialmente relaciones diplomáticas y comerciales con los rusos.

Se explicaría que Francia, a la cual la revolución de 1917, que derrocó el imperio de los Czares, le cuesta varios miles de millones de francos oro, adoptara esa actitud; pero no así los Estados Unidos, a los cuales la revolución comunista les cuesta, relativamente, poco dinero. A pesar de todo, Francia no ha desdeñado establecer relaciones diplomáticas y consulares con Rusia y ha aprovechado, en cuanto ha podido, las posibilidades del mercado soviético. En cambio, los Estados Unidos han desdeñado sistemáticamente esas posibilidades, ignorando a Rusia.

A juzgar por las nuevas orientaciones de la política internacional americana, esa situación no habrá de prolongarse mucho tiempo. El Senador Norris, de Nebraska, ha hecho manifestaciones terminantes en favor del reconocimiento del Gobierno de Moscú por los Estados Unidos. Dice el Senador que de fuente fidedigna ha llegado a su conocimiento que Rusia desea adquirir maquinaria por valor de $400.000.000 en los Estados Unidos, que está dispuesta a pagar parte en efectivo y parte en especie, y que pide, como es costumbre en las grandes transacciones comerciales, varios años de plazo para recibir las mercancías y para satisfacer su importe. Rusia también desea adquirir carnes congeladas y un millón de pacas de algodón.

«La adquisición por Rusia de maquinaria, de carnes y de algodón—ha declarado el Senador Norris—no sólo daría empleo a muchos obreros desocupados, sino que haría subir los precios del ganado vacuno y de cerda, y del algodón. Rusia nos ofrece pagarnos, parte en efectivo y parte en mercancías de las cuales nosotros importamos gran cantidad y por las cuales tenemos que pagar buen dinero».

¿Qué se opone a transacción tan ventajosa para los Estados Unidos?

«Es que a los americanos no nos gusta la forma de Gobierno de los rusos, ni la actitud que han asumido respecto de la religión, ni que hayan hecho tan fácil el divorcio—declara el Senador Norris—. Por esas y por otras razones menos importantes no queremos tener relaciones oficiales con los rusos ni confiar en ellos».

Pero el Senador, con ese espíritu práctico que caracteriza a los anglosajones, hace un análisis de los hechos. En cuanto a que a los americanos no les agrade la forma de Gobierno que hay en Rusia, cree que eso no debe ser obstáculo para su reconocimiento. Sea simpático o antipático, hace quince años que se mantiene, se ha afianzado y ha sido reconocido por otros muchos países. En cuanto a que la Unión soviética no tenga religión oficial, tampoco la tienen los Estados Unidos. En cuanto a los divorcios, si en Rusia son fáciles y baratos, en los Estados Unidos son fáciles... y caros.

Norris hace una observación que ha caído en terreno muy bien abonado, después de la falta de pago de las deudas de guerra, por los exaliados, el 15 de junio. «Desde que se estableció el Gobierno soviético—dice—, Rusia no ha dejado de pagar ninguna obligación contraída. Ha pagado todas sus deudas, con su principal y sus intereses, en las condiciones bajo las cuales las ha contraído. Nuestros antiguos aliados, en conjunto, nos deben $11.000.000.000, y con excepción de Cuba, todos ellos han repudiado, en todo o en parte, las deudas de guerra».

El Senador por Nebraska llama la atención sobre el hecho de que desde el fin de la guerra los Estados Unidos hayan estado tratando de salir de su exceso de producción agrícola, que Rusia ha querido varias veces adquirir. Mientras los Estados Unidos se negaban a venderle, otros países se aprovechaban de la actitud americana para sostener un activo comercio con Rusia.

No sólo es el Senador Norris quien se pronuncia en favor del reconocimiento del Gobierno soviético por los Estados Unidos, sino la Board of Trade (Junta de Comercio), que preside Charles H. Hunt y que es uno de los más importantes organismos del Gobierno federal. No hace mucho, el Comité Ejecutivo de dicha importante institución tomó el siguiente acuerdo: «La Junta de Comercio llama la atención del país sobre el hecho de que la Administración de Coolidge, por medio de un tratado, reconoció plena y legalmente la Unión de Repúblicas Socialistas Soviéticas. Este tratado, que se conoce con el nombre de Pacto Briad-Kellog, fué firmado y ratificado primero por el Gobierno soviético, después por el Gobierno de los Estados Unidos y más tarde por otros muchos Gobiernos, y se encuentra depositado, como pacto internacional, en la Secretaría de Estado de Washington. Aunque este reconocimiento concede al Gobierno soviético todos los derechos ante nuestros tribunales, las dos Administraciones anteriores han pretendido ignorar la importancia de dicho reconocimiento .Esa es una duplicidad indigna de un Gobierno y, por tanto, pedimos al Presidente Roosevelt que normalice esta situación restableciendo plenas relaciones diplomáticas con el Gobierno soviético».

Las cordiales relaciones que han mediado en Londres entre Cordell Hull, presidente de la delegación americana, y Maxim Litvinof, presidente de la delegación rusa, hacen creer a muchos que no está muy lejano el día en que ambos se encuentren, no en calidad de presidentes de delegación, sino como Ministros de Negocios Extranjeros (pues Hull lo es del Gobierno de Washington y Litvinof del Gobierno de Moscú). Por otra parte, en los pasillos del Congreso de Washington corre con mucha insistencia el rumor de que en este verano, o a más tardar a principios del otoño, se habrá de reunir en una pequeña ciudad de Europa un grupo de representantes de los Estados Unidos con un grupo de representantes de Rusia para discutir las posibilidades de un reconocimiento con la menor publicidad posible.

Un desastre el presupuesto de Beneficencia

Contra la ley, se resta a las Juntas de Patronos facultades jurídicas. Se busca una solución

Haciendo constar las múltiples deficiencias y errores de los nuevos presupuestos, continúan remitiendo a la Superioridad Sanitaria largas y documentadas comunicaciones los directores de todos los hospitales de la República.

Por su parte el director del Hospital Civil de Matanzas, doctor Loredo, consigna la necesidad de reponer la plaza de auxiliar de farmacia, así como la de ayudante de cocina y dos alumnas de enfermeras.

Es de urgente necesidad también en dicho centro benéfico incluir en el presupuesto la subsistencia para siete pensionistas y diez soldados del Ejército; aumentar cien pesos para la continuación del servicio doméstico y deducir de la cantidad calculada como ingreso por fondos propios dos mil pesos, pues se ha creído que podía recaudar $5.880, que jamás ha tenido.

EN LILA HIDALGO

Fondos propios imaginarios se le han reconocido en el nuevo presupuesto al Hospital Lila Hidalgo. Este centro benéfico, construído en el pueblo de Rancho Boyeros, jamás ha tenido propiedades particulares, ni manera de tener ingresos a no ser los del propio Estado. Pues bien, su presupuesto ha sido cuadrado asignándosele una cantidad por ingresos propios que ni el director, ni el administrador, ni la propia Secretaría de Sanidad, conocen oficial ni extra oficialmente.

EN «NUESTRA SEÑORA DE LAS MERCEDES»

Con cien mil pesos de ingresos por fondos propios aparece en el nuevo presupuesto el Hospital Nuestra Señora de las Mercedes, sito en 23 y L, en esta capital. Quien hizo ese cálculo desconocía por completo la administración interior del hospital.

Cuando la época de «las vacas gordas», como máximum, el Hospital Mercedes recaudó, por fondos propios, alrededor de unos cuarenta mil pesos. Hoy, en época de dificultades, huelgan todos los cálculos para poder llegar a conocer con exactitud sus entradas en esa forma. De ahí que aparezca con un déficit de noventa y cuatro mil pesos ($94.000.)

CONTRA LAS LEYES VIGENTES

Otro error enorme cometió el ex supervisor de la Dirección de Beneficencia al estudiar la redacción del ante proyecto de presupuestos de esa dependencia de la Secretaría de Sanidad. Ideó un plan por el que la Pagaduría de la Dirección de Beneficencia centralizaba o controlaba directamente las rentas por fondos propios de las distintas instituciones benéficas. Este hecho se considera contrario a las leyes de Beneficencia, ya que no se les puede restar su representación jurídica a las Juntas de Patronos.

BUSCANDO SOLUCION

El Secretario de Sanidad, auxiliado del jefe de Despacho, capitán Lage y del letrado consultor, estudia la manera de buscar solución a tantos y tantos problemas que se le le han presentado al comenzar a surtir sus efectos el presupuesto de 1933-34. De todos los directores de hospitales no hace más que estar recibiendo comunicaciones, telegramas urgentes y muchos, personalmente le visitan, dándole cuenta de las grandes dificultades con que tropiezan para poder mantener abierto al público esos centros.

En sucesivas informaciones continuaremos dando cuenta de los errores advertidos en el nuevo presupuesto de la secretaría de Sanidad y Beneficencia, especialmente en lo que respecta a jefaturas locales y hospitales, asilos y creches.

EX JUEZ ACUSADO DE HOMICIDIO

SANTIAGO DE CUBA, julio 10.—DIARIO. Habana.—Se celebró en la Audiencia el juicio oral contra el abogado Sigfrido Solís de León, ex juez de Manzanillo, acusado de homicidio. El acto continuará mañana. El mismo Sigfrido se defiende. El fiscal pide 14 años de prisión.—**Matías Vega.**

Tomó posesión el Jefe Local de Matanzas

Le dió posesión, personalmente, el Sec. de Sanidad, Dr. Madán. Sanidad y política a la vez

Visitó ayer la ciudad de los Dos Ríos el Secretario de Sanidad y Beneficencia, doctor Madan. Le acompañaron en su excursión el letrado Enrique Julio Guiral, el superintendente del edificio, señor González Bonachea y su hijo el joven Hildo Madan y del Real.

Su primer acto fué darle posesión de la Jefatura local de Sanidad al doctor Fernando del Villar y de los Ríos, en presencia del gobernador provincial señor Israel Pérez, el alcalde municipal señor Ricardo Campanería y los representantes a la Cámara Juan Rodríguez Ramírez, Juan Miguel Ahedo y los doctores Miguel Loredo—que desempeñó interinamente hasta ese momento la jefatura de esa dependencia sanitaria—director del Hospital, Miguel Beato, director del Instituto de Homicultura y Pedro J. Font, Nicanor Trelles, Ramón Font Tió, quienes con noticias de que el doctor Madan estaba allí concurrieron al igual que elementos representativos del Consejo Provincial, políticos liberales matanceros y autoridades.

El secretario de Sanidad, al hacer entrega de la Jefatura al doctor Villar dijo era por mandato expreso del Jefe del Estado. El doctor Loredo, hizo un cálido elogio de su sucesor, de quien dijo «es uno de los médicos más jóvenes y laboriosos de la ciudad de Matanzas.»

Por su parte, el gobernador provincial se felicitó porque la designación hubiera recaído en un distinguido médico y al mismo tiempo liberal, aunándose así la parte técnica como la política. Finalmente se felicitó de que un hijo de Matanzas desempeñe la Jefatura de la Sanidad de la República.

El doctor Madan usó de nuevo de la palabra. Esta vez para hacer recomendaciones a su representante en la ciudad de Matanzas exponiendo que «hacer Sanidad no es sinónimo de verdugo del comercio y de las industrias, si no consejero de estos elementos sociales para la realización de la finalidad sanitaria que se persiguía: garantizar la salud del pueblo».

Agregó que tan pronto iniciara su actuación debía organizar los Concursos de Maternidad e Infancia, ya que es un deber de todos el proteger y estimular a la madre pobre en su sagrado ministerio. Terminó señalando la necesidad de que se haga política con la ética que se requiere. «Lo técnico no es escollo para lo político. Todos los Gobiernos se deben en todo el mundo a la fuerza de la propia política.»

Una «chambelona» hizo música durante el acto, siendo obsequiada la concurrencia con sidra y cerveza.

En horas de la tarde el doctor Madan y sus acompañantes regresaron a esta capital.

RAFAEL ALVAREZ GARCIA

Efectuóse ayer por la mañana el entierro de un hombre laborioso y bueno, a quien cruel enfermedad ha arrebatado en plena juventud: treinta y seis años.

Nos referimos al señor Rafael Alvarez García, que muy joven fué apoderado de «Los Precios Fijos», donde su jefe lo apreció muchísimo. Ultimamente dedicaba sus actividades a asuntos particulares.

En el numeroso acompañamiento que llevó, estaba representada la colonia villalegrina, tan unida en sus duelos.

¡Descanse en paz!Y llegue hasta su padre, residente en Villalegre, Asturias, nuestra condolencia. Junto a la conformidad que le ha de dar la religión, él puede tener el consuelo de saber que sintieron la desaparición de su hijo cuantos lo conocieron y trataron.

Causó estragos el ciclón en las cosechas pineras

Alcanza el 33 por ciento en algunas zonas

Rechazada, para su embarque gran cantidad de piña podrida. Decomisadas ayer 914 flautas

Distintas partidas de piñas, en grandes cantidades, menores del tipo denominado 36, han sido rechazadas por el Departamento de Sanidad Vegetal de la Secretaría de Agricultura, evitando así su embarque para puertos de Norte América, por encontrarse en malas condiciones.

Los cosecheros a quienes se le ocuparon esas partidas son los señores Godínez y Hermanos, del Wajay; Antonio García, Arturo Cejudo, Gustavo Pérez, Pascasio Pérez, Eduardo Sánchez, Antonio Pérez, todos de Bejucal; Octavio Campos, de Güira de Melena y de Artemisa; B. G. de Torres, César Trueba, Dardet y Cía., de Artemisa y Cañas; José M. Domínguez y otros muchos.

El Negociado de Sanidad Vegetal, con vista de lo ocurrido en los muelles de la Habana se ha dirigido a los exportadores recomendándoles mayor cuidado en la colecta para embarques, a fin de evitar los trastornos y perjuicios económicos consiguientes.

EFECTOS DEL CICLON ULTIMO

En la Secretaría de Agricultura se recibió ayer una comunicación del señor Oscar Hernández Torres, inspector residente en Isla de Pinos, informando que las pérdidas materiales en relación con la producción cítrica en dicha isla con motivo del ciclón último, oscilaba entre un 25 por ciento para las regiones menos afectadas y un 33 por ciento en los lugares donde más directa fué la acción destructiva del meteoro.

Durante la semana pasada fueron introducidos en los distintos mercados de esta capital procedentes de varios puertos de la República y de la Sonda para su venta al público, mariscos por la cantidad de pesos 23.057.46, de los cuales $12.627.76 fué el importe de 175.094 libras de pescado del país y $8.370 en 137.000 libras de pescado de la Sonda.

Por falta del peso de ley, fueron decomisadas ayer por los inspectores de la Secretaría de Agricultura 914 libras de pan a los siguientes industriales:

Panadería La Verdad, en el Cerro 303 flatuas; panadería La Esquina de Tejas, 123 flautas; panadería El Brazo Fuerte, 120 flautas; panadería La Sucursal, 89 flautas; panadería La Flor del Cerro, 140 flautas y a la panadería La Antilla, 139 flautas.

Los infractores fueron multados.

Los damnificados de Consolación del Sur piden auxilio

El 85 por 100 de las casas ha desaparecido, y todas las cosechas devastadas

Julio 8 de 1933. Sr. Director del DIARIO DE LA MARINA. Habana.

Muy respetable señor.

La prensa de la capital y diversas autoridades de esta provincia están realizando propaganda y gestiones muy plausibles con el propósito de hacer menos dolorosa la vida que con dificultad, van manteniendo la legión de víctimas del ciclón, que azotó parte de esta Provincia.

Como entiendo que el deseo de la prensa y de todos los que intervengan o pudieran intervenir en este problema, ha de ser inspirándose en sentimientos humanos y justos, quiero darle a conocer que si bien es cierto que el ciclón causó algunos daños en las zonas de Pinar del Río, San Luis y hasta si se quiere en San Juan y Martínez, étos ni son tantos ni tan grandes como se viene pregonando.

Sin censurar el método de abultar esos daños, en la publicación, pues ello demuestra el propósito de las autoridades locales y demás representantes de llevar algún bien a sus Términos; sí creo necesario y justo restablecer la verdad afirmando que el ciclón como ya he expresado, cruzó por algunas regiones de esta Provincia pero los efectos devastadores del mismo, donde se han dejado sentir con mayor violencia y casi unicamente, ha sido en este Término y con especialidad en los barrios de Río Hondo, Palenque, Alonso de Rojas, Ruiz, Colmenar, Jaguay, Pilotos. En estos lugares, sin incurrir en exageraciones, puedo afirmar que han desaparecido más del 85 por ciento de la edificación, que ha sido barrida totalmente la cosecha de frutos menores, destruídos palmares y arboledas, inutilizada la cosecha de tabaco que se encontraba en sus casas del campo y que muy contadas familias tienen un miserable albergue donde guarecerse y escasos medios para comer mal.

En mi condición de autoridad y con la cooperación de los legisladores, me he dirigido a todos los centros oficiales, recabando el auxilio natural para este Término que quizás indebidamente represento, pero hasta ahora y sin saber a que atribuírlo se dedica la mayor atención a otras poblaciones que no lo necesitan y se nos olvida totalmente a pesar de nuestro cuadro de miseria y dolor. Acaso se deba ello, a que nuestra modestia no permita señalarnos como centro de reclamo ni de actividades exhibicionistas, pero es el caso de que todas las voces que se han levantado para pedir en favor nuestro, han sido vanas y estamos abandonados a nuestra propia suerte.

Confío no obstante en que la verdad se abrirá paso y que estos desventurados consolareños, podrán recibir por la acción oficial y por la generosidad particular, los beneficios que el noble y supremo esfuerzo de sus autoridades locales no les puede prestar ya.

Agradecido por la atención que preste a la presente aprovecho la oportunidad para ofrecerme de usted amigo y s. s.

M. Martín,
Alcalde Municipal de Consolación del Sur.

El Ayuntamiento de la Habana se debe restituir

El Sr. M. A. Cisneros pide que se incluya la restitución del Ayuntamiento en las Reformas

Habana, julio 8 de 1933. Sr. Director del periódico DIARIO DE LA MARINA. Habana.

Señor:

Con esta fecha, he dirigido a los señores Presidentes de los Ejecutivos Municipales y Presidentes de los distintos Comités de Barrios del Distrito Central de la Habana, el siguiente escrito:

«En mi carácter de ex representante a la Cámara en cuyo cargo tuve el honor de ser el iniciador del Proyecto de Ley solicitando la restitución del Ayuntamiento de la Habana; por el presente me dirijo a usted rogándole coadyuve a la obra de solicitar del Congreso de la República, que en las nuevas Reformas, que es de voz popular han de ser llevadas a cabo en la Constitución de la República, se incluya la restitución del Ayuntamiento de la Habana; funcionando en la forma establecida en la Constitución de 1901, o en su defecto, que los Mandatarios del Distrito Central de la Habana, en caso de que no pueda ser restituído dicho Ayuntamiento, sean electos directamente por medio del sufragio»

Lo que a su vez tengo el gusto de transcribir a usted, con el ruego de que preste su valiosa cooperación a la realización de este proyecto, por medio de las columnas del periódico a su cargo.

Aprovecho esta oportunidad para reiterarme de usted atto s. s. y amigo

M. A. Cineros.

La falta de agua evitó la extinción del fuego

NOTAS DEL SENADO

El día de ayer fue de actividades políticas en el Senado, sin que los senadores se reunieran en número suficiente para celebrar sesión.

Sólo diecisiete contestaron al pase de lista a la hora reglamentaria.

En parte, la poca concurrencia de senadores al hemiciclo, pudo deberse al «coco» de la Ley contra la tercera subasta, que manifiestamente aleja del salón de sesiones a algunos padres de la Patria.

Más para poner término a esa situación el autor de la Proposición de Ley recabó ayer de sus compañeros que acabaran de decidir sobre su iniciativa, favorable o desfavorablemente. Y esa labor del señor Camps puede que culmine hoy en un nuevo y definitivo debate sobre el asunto, cuyo resultado no se necesita ser muy pesimista para vislumbrar que no estará muy de acuerdo con los deseos del mencionado senador.

También parece posible que se trate en sesión pública de la moción presentada por el señor Wifredo Fernández pidiendo que se tomen medidas para contrarrestar la campaña difamatoria contra Cuba en la prensa extranjera.

Las actividades políticas, como verá el lector en la sección correspondiente de esta edición, se concretaron al punto de la representación de los partidos políticos cerca del mediador diplomático.

Los conservadores y los populares, nada decidieron, en espera de cambios de impresiones entre mayor número de afiliados.

Los primeros aludieron especialmente a la ausencia del senador Rivero; los segundos a la ausencia del senador Camacho.

En cuanto a los liberales definieron su actitud en la declaración de principios, cuya redacción definitiva se le confió al señor Guas Inclán, Presidente de la Cámara, documento que se publica en información aparte de este mismo número.

Dos heridos y más de $5,000 de pérdidas

Los vecinos estiman un peligro que a las 6 de la tarde, todos los días sea cortada el agua

SANTA CLARA, julio 10.—A las siete y media de esta noche se declaró un violento incendio en la casa propiedad de Yara Valdés, donde tenían establecida una fábrica de zapatos los ciudadanos de Polonia nombrados Salomón Blacher, Aren Robinson y Beat Atuske, fábrica que está situada en la calle de Trista contigua al teatro Martí.

El local en que estaba instalada la fábrica quedó totalmente destruído así como las mercancías.

Allí había gran existencia de maquinaria para la confección del artículo de esa industria, herramientas y todo el equipaje perteneciente a los dueños de dicha fábrica.

TAMBIEN SUFREN DESPERFECTOS

También sufrieron serios desperfectos a virtud del siniestro, las casas contiguas, entre las que se cuenta un tren de lavado propiedad de asiáticos y fué necesario arrojar toda la ropa a la vía pública para evitar la propagación del incendio, no habiendo que lamentar desgracias personales.

Los propietarios de la fábrica, según se ha comprobado, se encontraban fuera del local cuando ocurrió el fuego, manifestando los referidos propietarios no tenerla asegurada.

Los propietarios de la fábrica de calzado, estiman las pérdidas por la acción del siniestro, en una cantidad mayor a cinco mil pesos, ignorándose el origen y móvil del siniestro que por otra parte, se estima casual.

En el lugar de los hechos se personaron el Supervisor de la Policía Pérez Aroche, comandante de la Policía, Nicolás Soto, el jefe de Bomberos y otras autoridades.

La extinción del fuego no se ha logrado, debido a la deficiencia de servicio de abastecimiento de agua.

MALA ADMINISTRACION

También es de advertirse la medida arbitraria dictada por el jefe de Obras Públicas, disponiendo cortar el agua después de las seis de la tarde colocando así en un inminente peligro al vecindario.

Transcurridos tres cuartos de hora, sólo comenzaron a laborar las bombas de agua. Numeroso público concurrió al lugar del siniestro; los vecinos cooperaron al salvamento de personas, ayudando a los bomberos.

Machado, Corresponsal.

DOS LESIONADOS EN EL INCENDIO DE HOY

SANTA CLARA, julio 10. — Ampliando nuestro despacho telegráfico anterior sobre el siniestro ocurrido aquí, podemos informar que por los doctores Martínez y Esparza, fueron asistidos Bernardo Alduse Blanco, de quemaduras en ambas manos, y Valentín Alvarez, de 45 años de edad, de raza negra, viudo, quien recibió contusiones en la rodilla izquierda, de carácter leve.

Machado, Corresponsal.

Hoy continuará el Consejo de Guerra contra los acusados de guardar explosivos en la YMCA

En la sesión de ayer los acusados negaron los cargos que se les formularon. Declaró el Jefe de Policía. También informaron al tribunal los policías que intervinieron en la ocupación

Fué ayer la primera sesión del Consejo de Guerra seguido contra el secretario administrador y contador de la Asociación de Jóvenes Cristianos, (Y. M. C. A.), señores Eugenio Menéndez Martínez y Manuel Lagunas Barquinero, respectivamente y contra Bartolomé Mas Portuondo, Julio Lima Rovira y Luis Socorro Méndez Consuegra, acusados de infracción de la Ley de Explosivos, con motivo de la ocupación de armas y materias explosivas en el edificio de la sede de dicha asociación y de los petardos que estallaron en la noche del 23 de febrero de este año en el Centro Asturiano y en el Casino de la Playa.

A las nueve de la mañana se constituyó el Tribunal, que lo integran los comandantes P. de Cárdenas, presidente; Rousseaux, Algarra, Whitmarsh y Baster; en el Ministerio Fiscal el capitán Ruibal, en las defensas el doctor Domingo Socorro Méndez, que insta en favor de su hijo Luis; el teniente doctor César Lorié, que aboga por Menéndez y Lagunas y los tenientes Pablo A. Rosado y Armando Reyes, que patrocinan a Lima y a Más, respectivamente. De taquígrafos actuaron los sargenos Pablo Arenado y Ernesto Usatorres.

Algunos familiares y amigos de los encausados presenciaron el acto que comenzó con el juramento de los miembros del Consejo y del fiscal. Después se pasó a preguntar a los acusados si tenían algo que objetar de los miembros del Tribunal, a lo que contestaron negativamente; también se les preguntó si se confesaban culpables, contestando negativamente, también. Y acto seguido se pasó a leer por el fiscal el pliego de cargos y especificaciones que aparecen contra los encartados, y que ya conocen nuestros lectores, por lo que no precisa su repetición; el fiscal interesa como pena, para cada uno, la de seis meses y un día a doce años de prisión.

Los encausados negaron la acusación fiscal, en términos generales, afirmando que ninguna conexión existía entre ellos para actos de terrorismo ni derrocamiento del Gobierno, confesando únicamente Mas que él sí colocó petardos en el Centro Asturiano, pero sin la acusada dirección y orden de Menéndez, agregando que se le obligó por la policía a acusar a Menéndez.

La prueba testifical comenzó con la declaración del brigadier Antonio B. Ainciart, jefe de la policía Nacional, el que, a instancia del fiscal y de los miembros del Tribunal explicó, detalladamente, cómo se realizó por sus subalternos el servicio en la Asociación de Jóvenes Cristianos, y en el Centro de Dependientes, siendo la policía de Marianao la que actuó en el suceso del Casino de la Playa.

El doctor Ainciart expuso al Consejo que él mismo presenció cuando eran extraídos de la caja de caudales los fulminantes que se ocuparon en la Asociación y que los registros fueron dos, uno en la noche del 23 al 24 de febrero y otro en la mañana de este último día, habiéndose procedido en ambos de acuerdo con las prescripciones legales.

A su juicio, Menéndez es el director del plan que se desarrolló en sus comienzos y Lagunas es completamente ajeno a los hechos; respecto a Mas, dijo no conocer sus actividades subversivas con anterioridad al caso de autos, pero sí que algo de él había oído decir en relación con otros jóvenes de Santos Suárez; en cuanto a Lima, que su nombre le es familiar por ser hijo del coronel del mismo apellido; sobre Socorro Méndez, nada en concreto sabe.

Y terminó su declaración expresando que en toda la actuación de este caso, como en cualquiera otro, sus subalternos proceden con arreglo a la Ley.

Con la declaración del doctor Ainciart terminó la sesión de la mañana. En la de la tarde, que comenzó a las dos y terminó a las cinco, declararon numerosos agentes de la autoridad que intervinieron en el servicio, tanto en el Centro de Dependientes como en la Asociación de Jóvenes Cristianos.

Salvo pequeños detalles, que en nada hacen variar el fondo de sus declaraciones, el capitán Barrios, de la Cuarta Estación de Policía, el teniente Santiago Carnago, de la misma Estación; el comandante José Delgado, inspector del Distrito; el vigilante Benito Guzmán, que arrestó a Mas y sufrió quemaduras en las manos al estallar en uno de los bolsillos de las ropas que vestía Mas el petardo que estalló y los vigilantes José Miranda, José Llanes,—ambos actuaron con Guzmán y Félix Regalado, Melitón Felipe y Prudencio López,—que actuaron en la Asociación—, todos, coincidieron en acusar más o menos directamente a los encartados, explicando la participación de cada uno de ellos en el servicio.

Hoy, a las nueve de la mañana continuará el Consejo con el examen de otros testigos.

Almanaque americano

JULIO **11** 1811

Contra revolución de los isleños en Caracas

LOS elementos reaccionarios de Venezuela contemplaron atónitos cómo el Congreso de Caracas se inclinaba decididamente a la independencia absoluta y se desentendía de la junta central formada en España por la ausencia y prisión del rey Fernando VII.

Entonces se viraron los papeles y fueron los realistas los que se pusieron a conspirar.

Los primeros que se opusieron abiertamente a los independientes fueron un centenar de isleños, como se llama generalmente a los hijos de las Islas Canarias.

Los canarios se reunieron para alzarse, el 11 de julio de 1811, en el terraplén de Los Teques, que domina la ciudad de Caracas.

Estaban, mandados por su paisano el rico comerciante don Juan Díaz Flores, que recibía instrucciones secretas del comisario real Cortabarría.

Aquellos infelices habían sido alistados, explotando sus creencias religiosas, bajo la perspectiva de «ganar el paraíso combatiendo los demonios del Congreso». Ellos creían que era tan pecado mortal, combatir al rey como a Dios.

La conspiración de los isleños fué más bien una mascarada que un acto serio. La gente de Díaz Flores—según Julio Mancini—tenía «corazas de hoja de lata y escapularios de grandísimo tamaño, blandiendo viejos trabucos y sables mellados».

Enarbolaron un estandarte con la imagen de la Virgen del Rosario y sus gritos de guerra eran: ¡viva el rey! ¡mueran los traidores! ¡viva la inquisición!

Pronto quedaron rodeados y reducidos.

Y el hecho tuvo—según el propio historiador hispanoamericano don Ricardo Becerra—«una represión con mucho superior a su importancia y a la culpabilidad de sus autores, que debilita ante el tribunal de la Historia la voz de protesta alzada luego por los americanos contra la sevicia y crueldad de la colonia».

Al desgraciado Díaz Flores y quince más, entre ellos el caraqueño don José María Sánchez, los condenaron a la pena capital «con aplicación estricta de todas las horribles formalidades y menudencias de la penalidad vigente». Los demás sufrieron cárcel o destierro.

No habían pasado cuatro días de la rebeldía de los canarios, cuando se les aplicó la sentencia a los reos de muerte.

Siguiendo la antigua costumbre colonial «que choca ver renovada por los patriotas», los condujeron aparatosamente al lugar de la ejecución.

Después que los verdugos trabajaron de firme para cortar tantas cabezas, éstas se colocaron en jaulas de hierro y en picas, y fueron expuestas al escarnio público «en las encrucijadas de la población».

Mucho han censurado propios y extraños este lamentable episodio, considerándolo como el mal ejemplo dado al enemigo.

Pero aun reprobándolo sin atenuante alguno, hay que convenir que en realidad no es nada comparado con los espantosos torrentes de sangre que la reacción hizo derramar en la heroica tierra venezolana cuando momentáneamente la reconquistó.

M. R. Maribona Viña.

Los sueldos de la Secretaría de Estado son los más pequeños registrados hasta este momento

Ayer se entregaron los nombramientos a los empleados. Algunos fueron rebajados hasta tres categorías. El jueves presentará sus cartas credenciales el Ministro de Gran Bretaña, S. Watson

Ayer recibieron de manos del jefe del Personal de la Secretaría de Estado los empleados de ese esquilmado departamento de la administración pública, la nueva de haber quedado consolidados en sus puestos. No se puede decir que fué una grata nueva la llevada por el referido jefe, señor Silveira, a su personal, debido a que si bien quedaron confirmados los citados empleados en sus puestos estos vieron como sus categorías funcionales, dentro de la carrera administrativa, quedaban reducidas en una, en dos y en casos hasta en tres. Así pudimos saber de algunos jefes de administración de sexta clase que retrocedieron en su función nada menos que a oficiales de la clase tercera, es decir, que estos que ganaban después de los inmunerables reajustes, nada menos que como jefes, la suma de ochenta y dos pesos con ochenta y cinco centavos se han visto reducidos a la cantidad de cuarenta pesos en total. Ello sin contar que en la buena época, ya tan remota, un jefe de administración de sexta clase devengaba del Estado ciento sesenta y seis, con sesenta y seis centavos, cantidad que entonces parecía infinitamente pequeña en relación con la importancia de la función.

No hubo esta vez cesantía alguna—repetimos—ya que las que se hicieron hace un mes fueron las firmadas por el doctor Orestes Ferrara, que confeccionara el reajuste en el departamento de Estado. Los sueldos de los empleados de Estado son los más bajos registrados en la historia del Departamento del Exterior.

PRESENTACION DE CREDENCIALES

Como informamos exclusivamente, la presentación del nuevo Ministro Plenipotenciario y Enviado Extraordinario de la Gran Bretaña, en Cuba tendrá lugar el jueves de esta semana. Así se lo ha hecho saber el protocolo de la Secretaría de Estado al Exmo. Señor Herbert A. Grant Watson.

El acto que tendrá las mismas características que otros análogos tendrá lugar ante el Presidente de la República en el Palacio a las diez de la mañana del referido día.

PERMISO SOLICITADO

El Brigadier Semidey, Ministro de Cuba ante el gobierno de la República Dominicana, ha enviado a la Secretaría de Estado la solicitud de un permiso para volver a Cuba en la mayor brevedad posible. Quiere el Brigadier Semidey tratar con la Secretaría de Estado de algunos asuntos relacionados con la Legación cubana que él dirige en Santo Domingo.

LAZOS ESPIRITUALES ESTRECHOS

La Agencia Trens, de Ciudad México, que se comunica diariamente con la Secretaría de Estado, ha informado ayer que los lazos espirituales que unen a Cuba con México y con España son infinitos.

En la visita que el Presidente de los centros españoles hicieron a la Cancillería mexicana—dice el cable—para hacer presente sus gracias al Gobierno y pueblo mexicano, por los esfuerzos realizados para la búsqueda de los aviadores Barberán y Collar. Los presidentes de los centros españoles fueron acompañados por el Embajador de España y el mecánico Madariaga, este último, compañero de los aviadores.

Muerto un mecánico al ocurrir una explosión en el sótano del teatro "Velasco", en Matanzas

Antes de morir declaró que estaba realizando una instalación sanitaria cuando, al encender un fósforo, ocurrió la explosión. Se cree que los gases acumulados en el sótano fueron la causa

MATANZAS, julio 10. DIARIO. Habana.—A las ocho de la mañana de hoy, una explosión ocurrida en el sótano del escenario del Teatro Velasco, sito en el Parque de la Libertad, acompañada de incendio, causó gran alarma en la ciudad, temiéndose que el valioso inmueble fuera totalmente destruído por las llamas.

Según manifestaciones del policía de esa zona, que fué el primero en acudir a ese lugar al sentir la explosión, penetró en el sótano, comprobando que había resultado gravísimamente quemado José Soau Severa, de Palma de Mallorca, casado, mecánico y vecino de Virtudes 42, el que inmediatamente fué conducido al centro de socorros, donde se le apreciaron quemaduras de primero, segundo y tercer grado, diseminadas por el cuerpo, siendo después trasladado al Hospital Civil. La oportuna intervención del material de bomberos evitó que el edificio fuera reducido a escombros, acudiendo primero la bomba «Benigno González» y después la «Martí», que se situó en Milanés y Ayuntamiento, logrando localizar el fuego a las nueve y quince en que se tocó retirada.

En el lugar del siniestro se constituyó el juez de instrucción, doctor Santiago Mencía, con el secretario, Martín Albertí, continuando las diligencias en el Centro de Socorros, donde tomó declaración a José Sau, quien manifestó que habiendo contratado con los dueños del Teatro Velasco un caño de desagüe de la fosa que se halla en el sótano del escenario de dicho teatro, comenzó en la mañana de hoy a realizar las obras, y en los momentos de encender un fósforo para alumbrarse, sintió una gran explosión, recibiendo las quemaduras que presenta.

Por la citada declaración se supone que los gases que emanaba la fosa—producidos por el ácido muriático empleados diariamente para limpiar los lavabos y aparatos de «toilette»—se inflamaron, produciendo el incendio.

El juzgado tomó también declaración a los dueños del teatro, señores Manuel y Rafael Velasco, los que manifestaron que desconocían el origen y circunstancias del hecho quedando en libertad.

El inmueble estaba asegurado en noventa mil pesos, apreciándose las pérdidas de ochocientos pesos.

La caballerosidad y honradez de los hermanos Velasco los deja fuera de toda sospecha, en cuanto a la intencionalidad del hecho.

Además de José Soau, recibieron lesiones con motivo del siniestro, el menor Israel Montalvo, de 11 años de Matanzas, y vecino de Milanés y Mujica, el que fué asistido en el Centro de Socorros de fractura grave en la pierna izquierda, que se causó al correr y caerse junto a un cantero del Parque «La Libertad», y el bombero Pablo Fernández Sánchez, que fué asistido de escoriaciones y quemaduras en el antebrazo derecho.

Posteriormente, falleció el desventurado mallorquín José Soau Severa. Antes de morir reiteró su anterior declaración.—LOVIO, Corresponsal.

M.E.C.D. 2016

LOS ESTADOS UNIDOS NECESITARAN ESTE AÑO MAS AZUCAR DE CUBA QUE EN EL AÑO ANTERIOR

El Dr. Lavín defenderá al doctor Castellanos

El Colegio de Abogados hizo la designación

El Colegio Médico solicitó de aquél el nombramiento de un letrado. Rasgo de fraternidad

Como seguramente sabrán nuestros lectores, por haberse hecho eco de ello ampliamente la prensa, el doctor Agustín Castellanos, distinguido profesional y uno de los miembros más destacados del Colegio Médico de la Habana, fué detenido recientemente.

Con tal motivo, el Colegio Médico de la Habana ha venido realizando desde los primeros momentos multitud de importantes diligencias en favor del conocido facultativo, que honra con su talento natural, su vasta cultura y sus profundos conocimientos científicos a la medicina cubana.

Precisamente, el día 8 de los corrientes el doctor Ernesto R. de Aragón, presidente de la Institución citada, dirigió una misiva al doctor Enrique Llansó, decano del Colegio de Abogados, depositando en él toda su confianza para la designación de un abogado que se hiciera cargo de la defensa del profesional a que aludimos, manifestándole asimismo que no tomara solo esta determinación como una prueba de su consideración y confianza personal, sino como un motivo para estrechar más aún los lazos fraternales que unen a ambos colegios.

A continuación vamos a transcribir la carta para que el lector conozca el texto íntegro de la misma.

Hela aquí:

Habana, julio 8 de 1933.
Sr. Presidente del Colegio de Abogados.
Cuba número 40.
Ciudad.
Muy distinguido amigo:
En la necesidad de elegir un letrado que en nombre del Colegio Médico de la Habana, se haga cargo de la defensa del doctor Agustín Castellanos, miembro distinguido de esta Corporación que fué detenido hace días, he decidido dirigirme a usted para suplicarle haga dicha designación, en la seguridad que cualquiera que fuera la persona designada, será de nuestra absoluta confianza, y sabrá corresponder al honor de su elección.
No estime esta determinación sólo como una prueba de personal confianza y consideración, sino como un motivo para crear positivos vínculos de fraternal amistad entre los colegios con cuya presidencia nos honramos.
De usted atentamente,
(Fdo)—Dr. Ernesto R. de Aragón
Presidente.

A dicha expresiva epístola contestó el doctor Llansó con otra en extremo afectuosa, en la que le comunicaba que la designación había recaído en el doctor Pablo F. Lavín, —del que huelgan, por ser extraordinariamente conocido, cuantos elogios quisieramos tejer alrededor de su ilustre personalidad jurídica—teniendo frases encomiásticas para este gesto del Colegio Médico, que viene a estrechar más los vínculos que los unen.

Por juzgarla igualmente de sumo interés, vamos a insertar de seguida la carta de referencia:

Habana, 10 de julio de 1933
Dr. Ernesto R. de Aragón.
Ciudad.
Muy distinguido amigo:
Me complazco en acusar recibo de su atenta de fecha 8 del corriente, en la que me hace el honor de solicitar la designación de un miembro de este Colegio para que ostente la defensa del doctor Agustín Castellanos, actualmente sometido a las resultas de un proceso.
Consecuente a su dicha petición, que estimo una inmerecida muestra de afecto y de confianza, he tenido a bien designar al miembro de la Junta de Gobierno doctor Pablo F. Lavín, para que, con el carácter de abogado defensor, atienda a todo cuanto concierna a la situación del doctor Castellanos.
Créame que este gesto del Colegio Médico de la Habana, lo considero como el paso inicial en el desarrollo de un estrecho hermanamiento de dos instituciones que unidas en un ideal común de engrandecimiento profesional, sólo necesitan iniciar conjuntamente sus actividades en prosecución de tan plausibles fines.
Me reitero de usted muy atentamente,
f()—Enrique Llansó
Decano.

Una vez que hubo recibido la misiva el doctor Ernesto R. de Aragón, se dirigió al doctor Lavín con las palabras que copiamos a continuación:

Habana, julio 10 de 1933.
Dr. Pablo Lavín.
Presente.
Muy distinguido amigo:
El señor Decano del Colegio de Abogados me comunica en fecha de hoy su designación para la defensa del doctor Agustín Castellanos, miembro distinguido del Colegio Médico de la Habana, recientemente detenido. Con ello corresponde el señor Decano del Colegio hermano a la solicitud hecha por esta presidencia para que libremente designara al letrado que tuviera por conveniente, pero a mí me place significarle la satisfacción de la Junta de Gobierno del Colegio Médico de la Habana con que haya recaído en usted dicha designación, ya que estimamos une usted a su capacidad y competencia, la honorabilidad y valiente ponderación indiscutible para la empresa que ambos Colegios ponen en sus manos.
En la seguridad de que el éxito más feliz coronará sus esfuerzos y que un verdadero espíritu de justicia nos devolverá pronto al compañero encarcelado, me reitero de usted muy atentamente.
Dr. Ernesto R. de Aragón
Presidente.

De más está cuanto querramos expresar a favor de este intercambio de cartas, de este acto de confraternidad, de este gesto que viene a hacer más apretados aun los lazos que desde ha mucho tiempo unen a ambas instituciones.

Columna Editorial

Nivelación del sufragio

PARECE ser que el voto analfabeto seguirá gozando de buena salud, por ahora. Depende de que la Mediación se limite a «bachear» las avenidas que conducen a las elecciones de 1934 para que lleguemos a ellas sin un solo minuto de retraso.

Se rumora que, por imperativos de tiempo, el proceso mediatorio se constreñirá a gestionar el retorno a la Constitución de 1901 y al Código Crowder, remozados ambos cuerpos legales con las más perentorias modificaciones adjetivas y que se dejarán pendientes las hondas cuestiones sustanciales para resolverlas dentro de una normalidad posterior a las próximas elecciones, una vez que éstas se realicen con todas las garantías apetecibles.

Si la realidad confirmara estos rumores, ello implicaría un nuevo período de gobierno caracterizado con todos los accidentes y propiedades del sistema político que nos ha traído a esta crisis. Esperemos a que se despeje un tanto el horizonte para enjuiciar esa posibilidad.

En cuanto a lo del voto analfabeto, que no es sino un aspecto del problema, adelantamos de nuestra cosecha, que acaso algunas personas muy influyentes en esta situación, a pesar de ser partidarias de la restricción no la aconsejen ahora por miramientos de oportunidad. Esto se deduce del predominio que está adquiriendo el factor tiempo.

Es evidente, sin embargo, que se está cuajando una fuerte opinión restriccionista en los sectores apolíticos de nuestra población; en aquellos elementos que aspiran a que se verifique una renovación estructural de la vida pública cubana frente al continuismo recalcitrante de la política tradicional.

Restricción y continuismo no son postulados propicios a una innovación tan discutida como la del voto femenino. El continuismo tiene hoy bastante faena con oponerse a la supresión del voto analfabeto y aunque la gentil aspiración feminista defiende el sufragio ilimitado para hombres y mujeres, el hecho real es que, como las mujeres no votan todavía, la prosa continuista no puede contarlas como un refuerzo electoral ni corresponder a su apoyo espiritual reclamando el voto para ellas en esta hora de batalla.

La causa del sufragio femenino es tan simpática, que en otras circunstancias quizá la apoyarían ambas tendencias, aunque con distinto grado de amplitud electoral.

La perspicacia de la mujer le hará observar que la tendencia a cualificar el voto masculino elimina el prejuicio sexual del problema del sufragio. Hasta ahora el voto es un privilegio masculino sin miramientos a la capacidad cívica; basta con ser hombre, para votar. Una gran parte del pueblo aspira a que en lo sucesivo el voto sea un atributo de la capacidad, no del sexo. Si esto se logra, el voto de la mujer instruida será muy solicitado, lo cual significa una derrota del prejuicio sexual muy favorable al progreso de nuestra vida pública. Esta es una sutil pero clara noción política que no quedará inadvertida por nuestra alta mentalidad femenina.

Por lo demás, si llega a admitirse que la eficiencia del voto no consiste en la cantidad sino en la calidad y que, en consecuencia, el voto masculino deberá irse restringiendo de abajo arriba, resultará natural y lógico que cuando a las mujeres se les conceda el derecho electoral, se comience por las de más eminentes cualidades y se les vaya ampliando la franquicia de arriba abajo hasta llegar a un nivel de derechos común a los dos sexos que garantice el mínimum de eficiencia deseable.

En todo esto podemos ir pensando mientras se aclara si unos y otros nos hallamos en el pórtico de una estructura auténtica nueva para un Estado nuevo, o si por el contrario, sólo estamos allanando dificultades para llegar con puntualidad ferroviaria a la terminal de 1934.

NUEVA RUTA POSTAL A CONSTANCIA Y ABREUS

El reajuste que en los nuevos presupuestos ha tenido que hacer la Secretaría de Comunicaciones, ha afectado grandemente a distintos capítulos entre ellos el de Consignaciones para las Rutas y Transporte de Correspondencia. Entre las rebajas que ha tenido que hacerse en este capítulo figura el del transporte de la correspondencia a Constancia y Abreus, el que resultaba excesivamente elevado y que ha sido necesario reducir.

La correspondencia para las Oficinas de Constancia y Abreus se venía remitiendo por los vapores de la Empresa de Odriozola, que circula por el río Damují, entre Cienfuegos y Rodas. La reducción que ha tenido que hacerse a la cantidad asignada para este transporte no ha sido aceptada por dicha Empresa, la que se negó a continuar realizando el servicio.

En tal virtud se cursaron las órdenes oportunas para establecer una ruta por carretera entre Rodas, Constancia y Abreus, ruta que ha comenzado a funcionar con mayores ventajas para el servicio de corresponden cia en dichos lugares. Con el servicio anterior la correspondencia que se despachaba en horas de la mañana en esta capital, se recibía el día siguiente entre las siete y las ocho de la mañana en los citados lugares y entre las dos y las tres de la tarde la que se despachaba por la noche. Con el nuevo servicio reciben en los citados lugares entre las ocho y las nueve de la mañana, toda la correspondencia que se remite desde esta capital por los trenes de la mañana y de la noche anterior, lo cual representa una mejora para la entrega de la correspondencia y un verdadero beneficio para la distribución de los periódicos de esta capital.

INDICE DE LOS PRECIOS EN LOS ESTADOS UNIDOS

NEW YORK, julio 10.

El índice de precios de artículos de primera necesidad, compilado por Moody, es 135.9, contra 135.4.

EN LA FONDA — por ABELA

—¡Le estoy preparando un postre que se va a chupar los dedos!
—¿Y qué hubo de la sopa?

La Alianza Feminista, partidaria del voto restringido, exceptuando a los veteranos sin instrucción

Pide el voto para la mujer. Los oposicionistas mantienen un frente unido. Nuevas entrevistas entre el Embajador Welles y la Oposición. Garantías a los nacionalistas. Más manifiestos

Ayer, a las cuatro de la tarde, se reunieron nuevamente con el embajador Sumner Welles, los delegados de los distintos sectores oposicionistas. Todo hace suponer que se le trata de imprimir gran rapidez a la corriente armonizadora.

CORTINA Y MAC BAIN CONFECIAN

Ayer, el doctor José Manuel Cortina celebró extensa conferencia con el experto en materia electoral y asuntos universitarios, cuyos servicios han sido contratados por nuestro gobierno, Mr. Howard Lee Mac Bain.

Según nuestras noticias, el profesor norteamericano ha aceptado la ponencia del doctor Cortina que le concede el voto a la mujer cubana.

Así que votará la mujer que sepa leer y escribir.

LOS OPOSICIONISTAS MANTIENEN UN FRENTE UNIDO

A pesar de cuanto se diga, la oposición mantiene un frente unido en aquellos aspectos que estima fundamentales, aun cuando la mediación fué aceptada independientemente por todos los grupos.

GARANTIAS PARA LOS NACIONALISTAS

Ayer llegó a la Habana el líder nacionalista señor Federico Morales.

Los elementos nacionalistas han obtenido también garantías para el líder Rogelio Collazo, complicado en una ocupación de armas efectuada en Cruces.

UN MANIFIESTO DEL DIRECTORIO ESTUDIANTIL UNIVERSITARIO

El Directorio Estudiantil Universitario ha dirigido un manifiesto al pueblo de Cuba en el que expone las razones que le asisten para abstenerse de aceptar la mediación que les propusiera el embajador norteamericano.

NOS VISITA UNA COMISION DE LA JUVENTUD CIVICA

Nos ha visitado una comisión compuesta por los señores Agustín Suárez Guzmán, como Presidente y los señores Arterio Contreras y Rafael Batista, como miembros de la Juventud Cívica, para entregarnos un escrito en el que explican los motivos para mostrarse inconformes con la mediación.

NO LLEGARON A UN ACUERDO LOS JEFES POPULARES

No llegaron a acuerdo los jefes populares, convocados ayer en el Senado por el doctor Celso Cuéllar para designar la comisión asesora a la delegación del Gobierno en la mediación del Embajador Welles.

Probablemente, en la reunión que tendrán hoy, resolverán con la llegada de Camacho Padró, quienes serán los comisionados populares.

LOS CONSERVADORES ESPERARAN AL SENADOR RIVERO

Los conservadores aguardarán para designar sus comisionados la llegada a la Habana del Senador Rivero Gándara, que se encuentra en las Vilas, asistiendo a las elecciones que hoy tienen lugar en Cabaiguán y Santo Domingo, lugares donde se discuten la Alcaldía liberales y conservadores.

DICE LA ALIANZA NACIONAL FEMINISTA

Al pueblo de Cuba en general y a los elementos mediadores del país:

La Alianza Nacional Feminista, que ha probado amar con desinterés a Cuba y ha laborado eficazmente y utilizando todos los medios a su alcance, por el sufragio de la mujer cubana, supeditada hasta hoy al egoísmo de los políticos en acción y de las autoridades que han tomado en usufructo a la patria, desea a través de su Comisión de Sufragio, aclarar a cuantos se preocupen por la orientación que toman los acontecimientos recientes, y muy especialmente a los factores que intervienen en la mediación propiciada por el Excelentísimo Señor Embajador de los Estados Unidos, y en relación con el capítulo constitucional del Sufragio, lo siguiente:

a) Que en forma contraria a lo que piensan y solicitan nuestros partidos políticos organizados, cree que conviene al país la restricción del sufragio para todos los ciudadanos, probado como está, que el analfabetismo en consorcio degradante con el interés de grupos, es la fuente de los vicios electorales y males de toda índole que padece Cuba desde que surgió en 1902 como pueblo independiente y soberano.

b) Que estima a ese respecto, de justicia y reconocimiento el crear una excepción, en cuanto a la clase de los libertadores, únicos que merecen hasta ese extremo el homenaje de la República, y cuya condición de tales, ha de probarse suficientemente, con documentos indubitables, caso de que merecieran ese perenne tributo en nuestra Carta Fundamental.

c) Que en la ocasión probable de resultar consagrado por los organismos competentes el sufragio universal masculino, que rige nuestra vida electoral, no admitimos limitación alguna para el voto femenino, por considerar que el mal que señalamos no se evita con preservarnos de las graves consecuencias que trae aparejadas el analfabetismo, en un solo sector, objeto de privilegio, y no podría la Alianza condenar a la restricción política a la mujer, mientras el hombre inepto, causante de todos nuestros fracasos en vergonzante complicidad con los representativos del Comité, goce de todas las prerrogativas que emanan de la democracia, desacreditada desdichadamente en nuestra tierra.

d) Que la Alianza Nacional Feminista, si la propuesta restricción fuera aprobada en el futuro, abriría sin distinciones de tipo alguno, sus puertas, convirtiendo sus salones en aulas permanentes, a todas las mujeres cubanas que no poseyeran llegado esa oportunidad trascendental el grado de capacidad que requirieran las leyes para ejercitar el sufragio. Aunque sus afiliadas dirigentes agotaran sus vidas en el noble esfuerzo, no quedaría mujer analfabeta a nuestro alcance, que deseándolo, no lograra cumplir su deber cívico en la próxima jornada electoral, en la que Cuba entera deposita legítimas esperanzas de restauración.

e) Que confían plenamente en que sus puntos de vista sean comprendidos y pesados por el pueblo cubano y muy particularmente por la población femenina, que deben recibir y asimilar con elevación de miras nuestra declaración presente, seguros de que la inspira un deseo patriótico de mejorar por la cultura nuestro medio y de hacer del sufragio un arma de capacidad a más de un estímulo prepotente para el mejoramiento individual y colectivo de nuestras masas.

f) Que cualquier acuerdo en sentido contrario y en relación con el sufragio femenino, emanado de asambleas de mujeres de muy distinta filiación, efectuadas al calor y a impulsos de los derreteros políticos que se ofrecen al pueblo en estos momentos, no puede ni debe influir en la opinión pública, con la fuerza y la autoridad que lo hace, una declaración, amarga pero necesaria, suscrita por una institución que a través de varios años de vida fecunda y honesta ha apurado toda clase de sacrificios por la equidad política, civil y social, entre mujer y hombre cubanos, y muy especialmente por la nivelación de ambos frente a las urnas.

La Marquesa de Tiedra, Presidenta.
Dra. María Gómez Carbonell, Directora de la Comisión de Sufragio.

CELEBRO UNA REUNION ANOCHE LA OCRR

En la residencia de la barriada de Jesús del Monte, celebró anoche una reunión la O C R R, en la que estaba presente entre otros, el delegado Miguel A. Hernández Trujillo, y en la cual se informó ampliamente a los miembros de la marcha de la mediación, y se procedió a alentar aún más la fe en ésta. Acto seguido los miembros por votación unánime, ratificaron su confianza a los delegados ante la Mediación.

VENDRAN EL EX CONGRESISTA HARTMAN Y EL DR. ARANGO

También se dijo que próximamente llegarán del extranjero el ex Representante Hartman y el doctor Arango, delegados de la O.C.R.R. en los Estados Unidos.

ESPERAN LA LIBERTAD DEL TENIENTE LAURENT

Se informó además, que dado el delicado estado de salud en que se encuentra el teniente Laurent, que guarda prisión desde el año 31, esperan sea libertado en breve, merced a las peticiones que se han hecho con ese objeto.

Los representantes trataron sobre la campaña de prensa

Celebró sesión ayer tarde el Comité Parlamentario de la Mayoría bajo la presidencia del líder doctor Carmelo Urquiaga.

Terminada la asamblea el doctor Urquiaga hizo a la prensa entrega de la siguiente nota:

«Invitados por la Presidencia de la Cámara, concurrieron hoy a la misma los representantes, directores y editores de periódicos, señores Hornedo y Claret, los que, al no celebrarse la sesión secreta por ausencia de distinguidos miembros del partido Conservador, asistieron a la reunión del Comité Parlamentario de la Mayoría que con nutrido cuórum estaba celebrando sesión, para la que había sido convocado.

En esa reunión en que predominó el más cordial, elevado y noble espíritu, hubo cambios de distintos puntos de vista y exposición de ciertos hechos sobre los cuales se hizo la más completa aclaración, mostrándose en todos los momentos, de manera unánime, el respeto, cariño y afecto de que disfrutan los dos referidos congresistas, directores de periódicos y la prensa en general, reiterándose que no es ni ha sido nunca el propósito de la Cámara cohibir en lo más mínimo la libre exposición de hechos e ideas en sus respectivas publicaciones, ni en las restantes, sino de que en ellas reinara siempre la consideración a que por su posición de representación del pueblo y por su propia actuación es acreedora la Cámara.

Se estuvieron cambiando impresiones sobre el desenvolvimiento de los acontecimientos políticos, especialmente relacionados con la mediación y sus aspectos.

Durante el curso de los debates se acordó rogar al doctor Diego Vázquez Bello, que anunció su propósito de entablar determinadas polémicas y protestas relacionadas con las elecciones que habían de celebrarse mañana en las Villas, que las pospusiera en atención a los problemas nacionales que se están resolviendo, accediendo el doctor Vázquez Bello para hacerlo en otra oportunidad, previa consulta al Comité Parlamentario, obedeciendo a su disciplina, que él siempre ha guardado en todos los momentos y al efecto que reiteró le movía los intereses del partido Liberal.

Por lo menos necesita 200,000 toneladas más

Entrará una gran cantidad en invisibles

Cálculos de Czarnikow y Rionda sobre las condiciones en el mercado azucarero americano

NUEVA YORK, julio 10. (Especial para el DIARIO DE LA MARINA. Por Felipe Taboada.)—Los señores Czarnikow, Rionda y Compañía, dicen lo que sigue:

«Estados Unidos y Cuba.-Se calcula que hasta fines de mayo el consumo de azúcar en los Estados Unidos ha aumentado muy cerca del diez [illegible] sobre la cifra del año pasado. El programa de la administración es elevar el nivel de los artículos, aun más de lo que están ahora. Con precio mayor casi asegurado, el interés adquisitivo ha mejorado mucho. No hay duda que este año entrará en «invisibles» una cantidad considerable de azúcar, lo cual significa que el comercio mantendrá en existencia mayores cantidades, haciéndolas desaparecer de las estadísticas corrientes. Por este motivo el consumo en 1933 mostrará un aumento correspondiente.

»El año pasado el consumo ascendió a 5.213.961 toneladas equivalentes de refino. Estimar el aumento de este año en cerca del cinco por ciento sería mantenerse dentro de posibilidades razonables. Esto daría un consumo en 1933 de cerca de 5.500.000 toneladas, cuya cifra representa un aumento de 285.000 toneladas. Estímase este año que las industrias azucareras domésticas e insulares abastecerán unas cien mil toneladas más, para el consumo de este país, que el año pasado, es decir, 3.830.000 toneladas, contra 3.721.099. Parece, por lo anterior que se necesitará para el consumo de los Estados Unidos muy cerca de 200.000 toneladas más de azúcar de Cuba que el año pasado.

»Los crudos de Cuba que se necesitan para la exportación a este país después de refinarse, y un pequeño aumento probable en existencia, en 1 de enero de 1934, sobre la misma fecha este año, elevaría las necesidades de Cuba en 1933, para los Estados Unidos, a cerca de 1.825.000 toneladas equivalentes en crudos. La situación en Cuba revela que las exportaciones a los Estados Unidos son, hasta ahora, de 225.000 toneladas menos que en 1932. Este país necesita mayor cantidad de azúcar de Cuba este año que el pasado, por lo que es lógico esperar aquí una buena demanda de azúcares de esa procedencia, desde ahora hasta fines de año. Los abastos de Cuba para los Estados Unidos son menores de lo que se calculaba, si se tiene en cuenta que se segregaron 350.000 toneladas de la cuota de los Estados Unidos desde mayo hasta 1 de enero de 1934, las cuales no pueden liquidarse a no ser que prevalezca un precio de dos centavos, costo y flete, o más, durante cinco días consecutivos.

»Si se realiza que los Estados Unidos pudieran necesitar 1.825.000 toneladas se verá en seguida que, según los cálculos, pudiera haber más tarde escasez de azúcar de Cuba en este país, a no ser que los precios suban a dos centavos, costo y flete, o más.

»Por supuesto en la actualidad esto no es de gran urgencia; pero deberá tenerse en cuenta, al estudiar acontecimientos futuros.

FIRME EL MERCADO DE AZUCAR

»**Mercado de azúcar.**—El tono del mercado estuvo muy firme durante toda la semana, habiéndose vendido cantidades considerables de azúcares de Cuba y exentos de derechos a 1.50 centavos costo y flete y su equivalente. Los vendedores, en general, están ahora esperando acontecimientos. No se ha reportado nada nuevo de Washington o Londres respecto a limitar la producción. La distribución de refinado continúa siendo muy satisfactoria, en todos los territorios. Las cotizaciones permanecen sin cambio; pero la firmeza que denotan los crudos ha creado la posibilidad de que haya un aumento adicional, en el futuro inmediato. Después de haber estado el comercio algo pesimista, durante varias semanas, en cuanto al curso ascendente probable de los precios ahora está mostrando más interés y parece haber mayor confianza en los precios.

»El mercado de Londres está quieto y sostenido. Se están ofreciendo crudos a 5/11¼ c. f. s. (1.06 centavos l. a. b.)

El Gobierno de Lllinois se propone acabar con con los secuestradores

SPRINGFIELD, Illinois, julio 10. (AP).—**Veinte miembros de la Policía Rural del Estado fueron organizados hoy para formar una patrulla especial que se dedicará a acabar con las pandillas de secuestradores en el Estado de Illinois.**

La patrulla fué organizada siguiendo las instrucciones del gobernador Henry Horner, quien dijo que había recibido informes de que había un complot para secuestrar a varios acaudalados hombres de negocios del Estado.

Castellanos será juzgado el día trece

El fiscal pide hasta doce años de prisión por la ocupación de armas y explosivos en su casa

Para pasado mañana, día 13, a las nueve de la mañana, está señalado por el Quinto Distrito Militar el Consejo de Guerra de la causa seguida al doctor Agustín Castellanos González, al doctor Martín del Junco Gallardo, y a Eladio Hernández Rodríguez y Faustino Alvarez Menéndez con motivo de la ocupación de armas y materias explosivas que hizo la Policía Nacional en el domicilio del primero de dichos profesionales, calle 23 número 310, en el Vedado, el pasado 26 de junio.

El procedimiento se seguirá sólo en cuanto a los cuatro acusados que hemos mencionado, por cuanto Víctor Morejón Milián y Juan García Valcárcel, que aparecían también complicados, han sido descartados del proceso y se ha dispuesto su libertad.

Representa al Ministerio fiscal en esta causa el primer teniente doctor César Lorié, quien hace constar en sus cargos y especificaciones que dichos encartados, vinculados con otras personas desconocidas, tenían en el domicilio del doctor Castellanos 27 cartuchos de dinamita, Dupont del sesenta por ciento; tres cartuchos de dinamita, doce libras de súlfuro de antimonio, 29 libras de clorato de potasio, 12 detonadores eléctricos, 6 cajas de detonadores de mecha, 16 detonadores más y un rollo de mecha, todo lo que fué ocupado por la Policía de la Décima Estación el 26 de junio, y que tenían los encausados con fines terroristas.

Por ello pide para cada uno de los acusados la pena de seis meses y un día a doce años de prisión.

La defensa de los encartados está a cargo del doctor Fernando Busto, el cual refuta los cargos del fiscal y pide fallo absolutorio.

En medio de la bahía asaltan a un marinero

Un moderno pirata abordó una lancha, y después de robar se arrojó al mar y desapareció

(JUZGADO DE GUARDIA)

Everett Robinson, segundo maquinista del vapor «Sair-Cont», dió cuenta en la Policía del Puerto, que había sido asaltado y despojado de la suma de dos pesos, por un individuo de raza negra, teniendo lugar el hecho cuando la lancha «Coruña», en la cual viajaba, se encontraba en medio de la bahía.

Agregó el denunciante, que, acto seguido, el desconocido se arrojó al agua, logrando desaparecer.

Interrogado el patrón de la lancha, nombrado Laureano González Pérez, declaró, que, en unión de Robinson, se dirigía a los muelles cuando la embarcación fué asaltada en mitad de la bahía, por un individuo nombrado Armando Cabrera Pomtempo, (a) «Yeyo», el que le exigió el dinero al marinero; una vez que lo obtuvo, se arrojó al mar.

La policía trata de localizar el paradero del acusado, para proceder a su detención.

BAÑISTA LESIONADO DE GRAVEDAD

En el tercer Centro de Socorros fué asistido de una contusión en la cabeza, con fractura de los huesos de la misma, Manuel Fernández Reguera, de 17 años de edad y vecino de Herrera número 2, en Puentes Grandes, la que se produjo casualmente al estarse bañando en el río Almendares, detrás de La Polar, en los momentos que se arrojó al agua y dió con la cabeza contra una tabla.

VENDEDOR AGREDIDO

En el Centro de Socorros del Vedado, fué asistido de una herida incisa, de carácter menos grave, en el brazo izquierdo, Oscar Veles Mesa, de la Habana, de 23 años, vendedor de periódicos y vecino de Marqués González número 4, que declaró se había ocasionado, al agredirlo con una navaja, Alejandro Castillo Echevarría, vecino de Quinta número 98, con el cual sostuvo un disgusto por cuestiones familiares, en la esquina de 2 y Wilson. El agresor fué detenido y enviado al Vivac.

EN SU DOMICILIO

Al caerse del techo del baño de su domicilio, se produjo lesiones de carácter grave, Tomás Sotolongo, de 6 años y vecino de Zequeira 102, de las cuales fué asistido en el Centro de Socorros de dicha barriada.

Dos secuestrados más en New York e Illinois

Uno es sobrino de un líder de los demócratas

El otro es un rico comerciante y ex banquero. Se teme que den muerte al joven secuestrado

ALBANY, N. J. julio 10. (AP).—John J. O-Connell, de 24 años de edad, sobrino de Edward J. y Daniel P. O-Connell, poderosos líderes democráticos del Estado de Nueva York, fué secuestrado el viernes y aun está prisionero en espera del pago de $250,000 que exigen sus secuestradores como rescate.

Las negociaciones para poner en libertad al joven se han suspendido. Los secuestradores telefonearon un mensaje diciendo que matarían a O-Connell si el caso llegaba a conocimiento de la policía.

El joven O-Connell, atleta y teniente de la Guardia Nacional, fué secuestrado frente a su casa, cuando bajaba de su automóvil a la 1:15 de la mañana del viernes.

Sus padres, como es natural, notaron su ausencia a la mañana siguiente, pero no sospecharon que había sido secuestrado, hasta que se enteraron de un mensaje amenazador recibida por Samuel Aronowitz, socio del bufete de Edward O-Connell, presidente del Comité Democrático del Condado de Albany. Arnowitz es ex comandante de la Legión Americana del Estado de Nueva York.

«Dígale a Eddie (Edward O-Connell) que tenemos a su sobrino en nuestro poder y que ya nos comunicaremos con él», dijo una voz por teléfono. «Si se comunica con la policía, lo mataremos».

Los dos líderes políticos trataron desesperadamente de ponerse en comunicación con los secuestradores hoy por mediación de varios intermediarios, pero hasta el momento no han tenido éxito las gestiones. Los amigos de los hermanos dicen que están dispuestos a pagar un rescate razonable, pero que no pueden pagar $250,000.

Se teme que el joven O-Connell, confiando en su enorme fuerza física, por la cual es famoso en Albany, ponga en peligro su vida tratando de evadirse. El joven pesa 225 libras, es muy valiente, cosa que ha probado varias veces, y además sabe boxear y es un magnífico corredor.

El padre y los dos tíos de la víctima son jefes de la delegación de Tammany en Albany, que tanto luchó para evitar el nombramiento del presidente Roosevelt como candidato del partido demócrata.

SECUESTRADO UN ACAUDALADO BANQUERO DE ILLINOIS

ALTON, Illinois, julio 10. (AP).—August Luer, de 78 años de edad, acaudalado empacador retirado y presidente del Alton Banking and Trust Company, fué secuestrado esta noche frente a su residencia por dos hombres que lo obligaron a entrar en un máquina.

La derogación de la ley sobre la harina de yuca fué aplazada nuevamente en la Cámara, ayer

El señor Lombard sigue manteniendo la necesidad de suprimir la disposición que obliga a mezclar la harina de trigo con almidón.

El señor Lombard puso nuevamente ayer sobre el tapete de la Cámara su proposición de ley derogando la que obliga a utilizar cierta cantidad de harina de yuca en la confección del pan y la galleta.

Pero luego de hacer una extensa y bien documentada defensa a su proyecto, el cual cuenta con las simpatías de la Cámara, optó por dejarlo sobre la mesa para la primera oportunidad, dando así ocasión a que fueran aprobadas otras leyes.

Una del doctor Anselmo Alliegro sobre arrendamiento defendida con gran entusiasmo por el doctor Carmelo Urquiaga, y otra del doctor Salvador García Ramos, que ya había ratificado, modificándola, el Senado.

Es la que se refiere al cierre de los establecimientos en horas del mediodía.

La prioridad de la ley de arrendamiento, por la cual se da fin al abuso de aquellos propietarios que utilizan testaferros como subarrendadores para lanzar a la calle a familias que sólo se atrasan un día en el pago de los alquileres, fué convenida entre los señores Lombard y Urquiaga luego de un ligero escarceo sobre prelación de proyectos.

DESCUBIERTO UN COMPLOT PARA ASESINAR A VARIAS AUTORIDADES EN EL JAPON

TOKIO, martes, julio 11. AP. Las residencias del primer ministro Makoto Saito y demás miembros del gabinete japonés, están custodiadas por fuertes destacamentos de policía y gendarmes, por haberse descubierto un complot para asesinarlos. Varias personas han sido detenidas.

La policía se negó a dar a la publicidad los detalles del caso; pero se dice que el complot originó en la prefectura de Ibaragi, cuna de las sociedades de fanatismo patriótico, que fueron responsables por el asesinato del ex primer ministro Tsuyoshi Inukai, del ex Ministro de Hacienda Junnosuke Inouye y del barón Takuma Dan.

ORGANISMO PARA AYUDAR AL AUGE DE LA INDUSTRIA

NEW YORK, julio 10.

Dice el «Journal of Commerce» que 29 industriales han formado un organismo consultivo que ayudará a estimular el poder adquisitivo de los agricultores.

M.E.C.D. 2016

Los cines piden que se rectifiquen las nuevas tarifas, por injustas

La Comisión del Servicio Civil da cuenta de la reposición de varios empleados del Gobierno Local. Hallazgo de cheques. Datos pedidos a la Habana. Agradecimiento de Mr. Welles

Se recibió ayer en el Distrito Central un oficio de la Audiencia de la Habana relacionado con recurso interpuesto por la entidad The American Agricultural Chemical Co., contra resolución de la Alcaldía Municipal de la Habana, fecha 14 de agosto de 1919, que desestimó apelación interpuesta por esa entidad.

The American Agricultural Chemical Co., apeló en aquella oportunidad ante el alcalde, contra la liquidación efectuada en el departamento de administración de impuestos en 4 de junio de 1918 y por la cual se obligaba a la entidad recurrente a pagar contribución por sus oficinas en el Banco Nacional de conformidad con lo que establece el epígrafe 21 de la Tarifa Segunda de la Ley de Impuestos, en lugar de hacerlo por el epígrafe 52 de la propia Tarifa como se venía pagando. La reclamación, a más de oponerse al cambio de tarifa, pedía la devolución de la cantidad pagada de más al Municipio por diferencia de cuotas contributivas desde el ejercicio económico de 1914 a 1915, hasta el de 1917 a 1918. La sentencia de la Audiencia de la Habana fué favorable a la reclamación, por que en el día de ayer se recordó al Gobierno local la obligación de cumplirla.

DATOS QUE PIDE LA AUDIENCIA

La Audiencia de la Habana ha pedido ayer al Gobierno local los antecedentes necesarios para resolver los recursos interpuestos por los señores Justo Clavel Jiménez y Felipe Domínguez, contra resoluciones de la Comisión del Servicio Civil, por las cuales fueron declaradas sin lugar las respectivas apelaciones interpuestas por los interesados, contra decretos del alcalde que los dejó cesantes en sus cargos del Gobierno local.

REPOSICIONES

La Comisión del Servicio Civil trasladó ayer al alcalde copia de sus acuerdos reponiendo en sus respectivos cargos a los señores Pedro Sautier Laparra y Adelo Pérez García.

LA TARIFA DE CINEMATOGRAFOS

Ayer fueron presentados ante el Presidente del Consejo Deliberativo varios recursos de queja contra la Tarifa vigente para el pago de arbitrios por cinematógrafos, por estimar injusta la distribución de cuotas efectuadas. Exponen los señores José Jiménez, del cine Lawton; José Martínez, del cine Violeta, y José Trevin, del cine «Dora», que el cobro diario de contribución que se le hace no es equitativo, pues cines de mayor importancia aparecen en las Tarifas vigentes tributando menor cantidad de la que ellos pagan. Por esta razón, ruegan al Consejo Deliberativo efectúe una minuciosa revisión de tales tarifas.

AGRADECIMIENTO DEL GOBIERNO AMERICANO

Recibió ayer el alcalde jefe del Distrito Central, señor José Izquierdo, este despacho, firmado por mister Sumner Welles, Embajador de los Estados Unidos en Cuba: «Permítame enviarle por este medio las más expresivas gracias en nombre de mi Gobierno y en el mío propio, por vuestras amables frases de felicitación en el aniversario de nuestra Independencia. Aprovecho esta ocasión para reiterarle las seguridades de mi mayor consideración. (Fdo.) Sumner Welles, Embajador de los Estados Unidos.»

PLANTAS ELECTRICAS

La firma Arias S. A., presentó ayer en el Distrito Central planos y memoria para la construcción de dos plantas eléctricas para uso industrial y para alumbrado de las casas Luyanó 152, 237 y 239, esquina a la calle de Concha.

NO PIDIO CANCELACION

El señor Miguel Tuma, propietario de la empresa de ómnibus «La Primera Ocasión», dirigió ayer escrito al alcalde, por haber tenido conocimiento de que utilizando su nombre se ha pedido al Distrito Central la cancelación del permiso que utiliza para el funcionamiento de su compañía de ómnibus.

Expone el señor Tuma de manera terminante, que es apócrifa la firma del escrito presentado primeramente, estando conforme con continuar el servicio de ómnibus.

PETICION DE EXPEDIENTES

El juzgado correccional de la Sección Primera pide al Distrito Central el expediente 2555, instruído contra el señor Francisco Prieto, empleado en el Negociado de Multas, por infracción de las Ordenanzas municipales, para sustanciar el juicio correspondiente.

TRASMISIONES DE DOMINIO

Fueron asentadas ayer las siguientes: El señor Juan Reyes y Santana, vendió al señor Miguel Lantigua y Rodríguez, el lote de terreno de la manzana 24 del reparto Santos Suárez, con 199 m. cuadrados en 3 000 pesos. El señor José Rodríguez González, vendió al señor Manuel Rodríguez Díaz, la casa Subirana 32, en 2.500 pesos.

EMPLEADA REPUESTA

En la presidencia del Consejo se recibió ayer escrito de la Comisión del Servicio Civil reponiendo a la empleada Virginia Llano y Pol.

ERARIO DEL DISTRITO CENTRAL

Recaudación del día 8: Ejercicio corriente, $751.24. Ampliación de presupuesto $481.74. Resultas, pesos 977.24. Consejo Provincial, $329.43. Existencia en caja: Ejercicio corriente, $4.746.99. Resultas, $2.449.31. Consejo provincial, $8.957.47. Presupuesto extraordinario, $432.94. Depósitos, $95.025.98. Ampliación de presupuesto, $1.796.89. Total, pesos 113.409.50.

COBROS

Por transporte, $375. Cuotas ocasionales, $359.29. Espectáculos públicos, $408.20.

BAJAS COMERCIALES

Han solicitado causar baja como contribuyentes al Distrito Central estos señores: Gonzalo Cañal, fábrica de tabacos en rama, en Monte 136; Bernardo Rey, subarrendador, en San Ignacio 35 y Miguel Porcel, comisionista, en 21 número 322, Vedado.

SI ES CHOFER TITULAR

Por el juzgado de instrucción de Marianao se desea saber si Benito Hernández Vega, vecino de la finca «Murga», en Guajay, tiene título de chofer expedido por el Gobierno local de la Habana.

PAGO DEL FRONTON

La Zona Fiscal de Oriente participó ayer al alcalde que en aquella oficina estaba a su disposición la [illegible]3100 pagada por el Frontón Jai Alai, como contribución de su [illegible] funciones.

HALLAZGO DE CHECKS

La Jefatura de la Policía Nacional remitió al D. C. dos cheques del National City Bank a favor del señor Luis Pérez, por tres pesos y del señor Eusebio González, por ocho pesos, documentos encontrados en la vía pública.

DATOS PEDIDOS POR LA ADUANA

La Administración de la Aduana de la Habana desea que por el Gobierno local se le informe si la firma Lavín y Gómez, de esta capital, tiene inscripto a su favor bienes o valores, datos necesarios en el expediente de cobro que se le sigue por adeudos a la hacienda pública.

SERVICIO TELEFONICO

La Cuban Telephone Co. reclama se le abone la suma de $32,90 por servicios telefónicos al Hospital antituberculoso, durante los meses de mayo, junio, julio y agosto de 1931.

LAS MATA RAPIDAMENTE

*No permita que las cucarachas se reproduzcan y vivan en su casa. Mátelas con

PASTA ELECTRICA STEARNS

*Resultados garantizados o se devuelve el dinero. Usada con éxito durante 55 años. En cada paquete se dan instrucciones en 15 idiomas. Dos tamaños: 60 y 450 gragos— en cajas y tubos

Pídala en las tiendas.

LE ROBARON EL AUTOMOVIL

Vivian Elliot, natural de Jamaica, vecina de San Ignacio 124, dió cuenta a la policía que mientras se encontraba en un café situado frente al Muelle de Luz, dejó estacionado en la esquina su automóvil 43606, de donde se lo sustrajeron, estimándose perjudicado en la suma de 1,500 pesos. El vehículo estaba al cuidado de un individuo al que sólo conoce por «Leiros» o «El Rubio», estimando que éste fuera el autor del hecho.

Poco después en la esquina de Zanja y Gervasio, el vigilante 1606, sorprendió cuando el automóvil era manejado por un sujeto blanco, por lo que procedió a su detención. Dijo nombrarse el detenido José Hernández, alias «Leiros», vecino de Marqués González y Peñalver, el que en sus descargos manifestó que su acusador le había dado la máquina para que la trabajara, no siendo cierto que se la sustrajera.

Al automóvil le faltaban dos gomas y otros acesorios, que tienen un valor de cien pesos.

«Leiros» o «El Rubio» fué remitido al vivac.

MATANCERAS

GARDEN PARTY

En Bella Vista.

Nuevamente se abrieron aquellas hospitalarias puertas de la preciosa posesión campestre, de los esposos Nena Horta y Jacinto González Sigarroa, para una fiesta que se repite de año en año y que congrega siempre en este mes de julio, en los hermosos parques al grupo de amigos del unigénito de ese matrimonio, que los obsequia con esplendidez y rumbo, que son tradicionales.

Todo un día ofrece Huberto González Horta, a los que nos honramos con su convite, de franca y amable hospitalidad, de gratas y sabrosas horas, y de ambiente y alegría desbordadora.

Desde que abandonamos Matanzas en el carro especial que nos conduce a aquellos dominios del magnífico Central, del filántropo multimillonario Milton Hershey, comienzan para los que somos asiduos invitados a aquel edén, las emociones deliciosas, las agradables sorpresas, las innúmeras atenciones que para todos tienen con el anfitrión, sus galantes padres.

La gran campana de la finca, según van deteniéndose las máquinas que conducen desde la estación a la maciza portada de hierro de entrada, anuncia a los visitantes que se disgregan bajo la fronda de las arboledas, junto a las tranquilas aguas del lago, o bajo las pérgolas y kioscos, a los que dan sombra tupidas enredaderas.

Esa misma campana a la una llama a todos al almuerzo y en el comedor de verano de la hacienda, un rincón que parece arrancado al Paraíso, donde todo el rústico, todo naturaleza, se sirve un menú, criollísimo, con el indispensable arroz con pollo y el clásico lechón asado.

Las mesas y las sillas hechas de troncos de árboles, las tazas de pequeñas güiras, las copas de cocktail de maderas del país, los rústicos bancos y como bóveda un tupido verdor de los frondosos álamos que bordean aquel salón, brindan con las delicias de la mesa, algo de originalidad gran disima, y de supremo encantamiento.

Al centro de ese dining room en pleno parque, está la mesa de los matrimonios que preside el Superintendente del Ferrocarril de Hershey y su esposa, con estos dos matrimonios: Carlos Leblanck y Laura García y Chacho Horta y Blanca Castañer, con la señora Emilia Ochandategui de González e Ismael Obias.

En petites tablets, una de seis cubiertos, de cuatro otras, se acomodan las parejas hasta completar el número de comensales que formamos los comensales.

Con el que ofrece la fiesta, Huberto González, hace los honores la señorita Yolanda Algarra y Peralta, y los rodean el teniente Marcos Espinosa y Nenita Uriarte, Luis Villabella y Lolita Solís, Lilo Duarte y Carmen Luisa Amézaga, José Luis Uzqueta y Emma González, Margot Esquerré y Silvio Valdés Cartaya, Yuyú Horta y Rolando Martorell, Ignacito Uriarte y Albertina Cartaya, Luisito Amézaga y Mononita Ibarguen, Maximiliano Smith y Gisela Andreu, Pino Bretos y María Elena Alfonso, Nena Cossío y Octavio Vicedo, Ninina Cartaya y Eulogito González, Margarita Amézaga y Pilito Botet, Rosita Riera y Enrique Díaz, Aidita Esquerre y Pepe Casas, Alicia Amézaga y Paquito Casas.

Los jóvenes Don Walf y Kolbein Kjchlesvig que acaban de llegar de los Estados Unidos y el cronista completando el bunch.

Se baila después del almuerzo hasta las cuatro de la tarde, hora en que comienzan los juegos de jardín y se sirve el lunch sobre el fino cesped que cual mulido alfombra cubre extensiones magníficas del parque.

Varios concursos tienen premios jocosos, tocando uno de estos a Paquito Casas, el otro a Segundito Botet.

Hasta la puesta del sol se desarrolla la fiesta en los jardines, sin decaer un instante la animación y la alegría, y a las ocho, un buffet-super-frío, con tamales y galantinas, flan de pescado, sandwichs y todos esos ricos bocaditos tan propios de la hora, congrega nuevamente en las mesas a la alegre juventud, que se entrega al baile otra vez, hasta que la campana de la finca anuncia la proximidad del tren que ha de devolvernos a Matanzas.

Mis lectores conocen los refinamientos de esa casa de vivienda de Bella-Vista, que dentro de la modestia con que ha sido hecha, resalta una elegancia y un buen gusto que suplen ventajosa las manuficencias de otras posesiones de recreo.

Todo allí está a tono con la sencillez de sus amables dueños, funden el confort que sobre todo se ha tenido en cuenta, con la distribución adecuada de los muebles, el arreglo de los salones y cachet que como perfume de Nena Horta, parece desprenderse de todo cuanto allí da vida su personalidad.

Dirigido el trazado de la finca personalmente por el Ingeniero González Sigarroa, proyecto suyo también el de la casa, se adivina desde que se entra allí que es un experto y un connoicer el que ha llevado la batuta en ese conglomerado de armonías.

Armonizan las tonalidades de las pinturas, con los ensambles de las maderas, los ventanales, arquerías y vidrieras, permiten por doquiera contemplar los maravillosos paisajes, que por todas partes se presentan a la vista.

Pero es el sitio que más admira de cuantos allí recrean el espíritu y extasían el alma, una terráza que parece suspendida en el espacio, y desde la cual se domina con soberbia magnificencia el Valle de Río Blanco en toda su extensión.

Terraza que es toda de jiquí y que enredaderas trepadoras cubren tan totalmente que ni un solo rayo de sol penetra en esta, donde cómodas hamacas, butacones rústicos y una gran mesa, invitan al deleite de la lectura y el reposo a todas horas.

A las once llegábamos a Matanzas y se disgregaba el numeroso grupo, que no tenía frases bastantes para agradecer a Huberto y sus padres, las delicias de ese día, que de año en año, y siempre como premio a su aplicación y a sus estudios, le ofrecen los esposos González Sigarroa-Horta, para alentarlo en la buena senda que se ha trazado y que bien pronto lo hará un hombre de honor y de provecho.

Manolo JARQUIN

POST-MATANCERAS

Nuevas diversas.

La primera una que ha de causar honda pena en las amistades del doctor Luis A. Cuní, quien estuvo bastante delicado de salud el pasado sábado.

Tanto él como su familia, sufrieron una grave intoxicación al ingerir un kake, que les causó envenenamiento muy fuerte.

Pasado el peligro, están ya todos en vías de restablecimiento, habiéndose ya levantado hoy el prestigioso galenos, que ha visto en este caso comprobadas una vez más las simpatías grandísimas que disfruta en esta sociedad.

En este párrafo levantaré acta de la clausura de la Exposición Valderrama, acto que tuvo efecto el viernes pasado con brillantez inusitada.

Números de canto y un discurso, que todos los suyos, fué pieza oratoria de médito inmenso, pronunció el doctor Vitier, deleitando al selecto concurso que se dió cita en los salones de la casa matancera esa noche.

Mi ausencia de Matanzas ese día, me impidió de participar de fiesta tan amena.

En estas líneas daré la buena nueva a las socias del Tennis que en la última junta celebrada por la Directiva del Club, se acordó inaugurar desde esta misma semana, los recibos de los jueves en la noche allí, que tendrán siempre una parte de concierto y habrá además juegos para los que gustan del bridge, y el dominó.

Otra noticia del día, es la toma de posesión del doctor Villar como Jefe de Sanidad local, que congregó en la mañana de ayer lunes a los profesionales matanceros en su mayoría que fueran a presenciar su juramento y a felicitarlo por su nombramiento.

El doctor Villar que es muy querido entre la clase médica, recibe constantes congratulaciones.

Lamentable es la nueva de este párrafo, que se refiere al incendio que se desarrolló ayer en el Teatro Velasco en horas de la mañana, sufriendo pérdidas considerables sus propietarios Rafael y Manolo Velasco.

Inmediatamente se comenzaron a reparar los desperfectos causados por la explosión de la fosa, para que el público pueda disfrutar de las funciones en dicho cine.

Y cierro esta correspondencia saludando a la señora América García Viuda de Bretos, que ha venido a pasar el verano junto a sus hijos Miguel y Consuelo, en su quinta del quartier de Bellamar.

Bienvenida, señora.

M. J.

40 AÑOS DE ÉXITO

VINO-LI.GITIMO

PEPTONA-BARNET

FERROFOSFATADO

3 Copitas alimentan más que 100 gramos

CARNE FRESCA

Todo se asimila pronto sin digerir, descansa el estómago y el hígado

PREPARADO POR

Droguería "Serra" - La Mayo

Reparado ya el puente sobre el "Río Feo"

Ayer se firmó el contrato para la explotación de las canteras de «Los Mogotes» en P. del Río

Se ha informado al secretario de Obras Públicas haber quedado reparado el puente sobre el río Feo, averiado por el ciclón, y de las obras que se llevan a cabo para reparar los destrozos ocasionados en las carreteras de la provincia, por el pasado temporal.

LAS CANTERAS «LOS MOGOTES»

Ayer estuvo en la Secretaría de Obras Públicas el coronel Manuel Benítez, para firmar el contrato de arrendamiento de las canteras «Los Mogotes», en Pinar del Río, que serán explotadas por el Estado, para la extracción de la piedra que necesitan las obras de construcción y reparación de carreteras de aquella provincia y las calles de Pinar del Río.

PARA INFORMAR

Para dar cuenta de los trabajos de saneamiento que se llevan a cabo en algunos lugares, estuvieron a ver al secretario del Ramo el jefe local de Sanidad de Pinar del Río y el ingeniero señor Melquiades Montes, que se halla en comisión en la región pinareña.

LA CARRETERA DE PUERTA DE GOLPE A LA CENTRAL

Se ha ofrecido la cooperación de los vecinos de Puerta de Golpe y la del representante a la Cámara señor Solaum, que ha ofrecido mil pesos para que con la cooperación de todos se proceda a la reparación de la carretera de Puerta de Golpe a la Carretera Central, que ha sido averiada por el ciclón. El secretario ofreció a la comisión de vecinos que le visitó, ir mañana a Puerta de Golpe y Consolación del Sur, para apreciar los trabajos que demandan, con urgencia, en dichas localidades.

LA CARRETERA DE GUANTANAMO A SANTIAGO DE CUBA

Se han dado las órdenes necesarias a la Jefatura del Distrito de Oriente, para que proceda al inicio de los trabajos de la carretera de Santiago de Cuba a Guantánamo, que desde hace tiempo vienen reclamando los términos que atraviesa dicha carretera.

UN TABAQUERO FALLECIO REPENTINAMENTE

Encontrándose en el café situado en Monte, entre Rastro y Belascoain, el tabaquero Luciano Marín Pérez, de 60 años de edad, vecino de Figuras 74, fué víctima de un síncope cardíaco, que le privó de la vida. El vigilante 37, de la Sección de Tránsito, recogió a Marín, conduciéndolo al primer centro de socorro, donde el médico de guardia certificó su muerte.

El cadáver fué entregado a su esposa, Clemencia Rodríguez Aldecoa, vecina de Figuras 74, con la obligación de que lo presente en la mañana de hoy en el Necrocomio, para su autopsia.

UN HOMBRE FUE ARROLLADO POR UN AUTO CUYO CHOFER CONTINUO SIN DETENERSE

Al Quinto Centro de Socorro fué conducido anoche en grave estado, un individuo de raza blanca, como de treinta años de edad, cuyo estado le impidió prestar declaración, desconociéndose con tal motivo sus generales y domicilio.

FUE ARROLLADO

Según investigaciones practicadas por el teniente Arias, que actuó en el hecho, la víctima trató de atravesar la esquina de Baños y 23, siendo arrollado por un auto cuyo chofer se dió a la fuga, lanzándolo contra el tranvía 370, de la línea de Universidad-San Francisco y San Juan de Dios, que conducía el motorista Jesús Fraga, vecino de Valles número 5, letra B, que fué la persona que informó lo ocurrido en este hecho.

AL HOSPITAL

Una vez asistido en dicho Centro, el lesionado fué trasladado en una de las ambulancias de los servicios al Hospital Calixto García, donde se le apreciaron nuevamente las fracturas de la cuarta y quinta costilla y de la pierna izquierda, así como contusiones y desgarraduras de la piel diseminadas por el cuerpo e intensos fenómenos de conmoción cerebral.

CRUCIGRAMAS

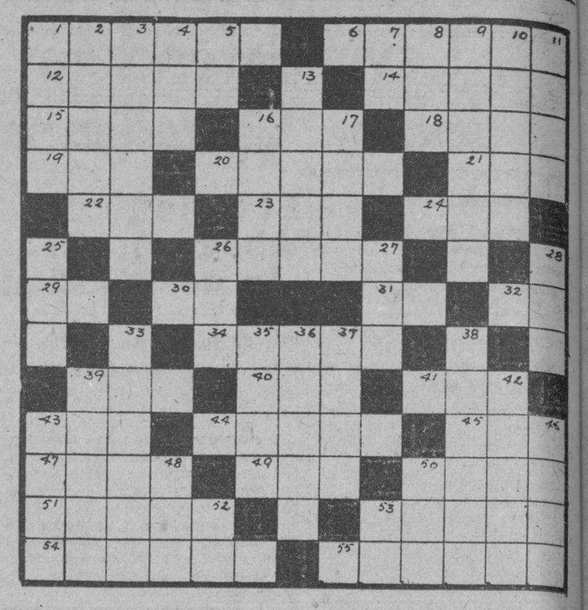

HORIZONTAL

1, Juez de los hebreos, célebre por su fuerza.—6, personaje de una ópera.—12, lugar de aguas en Francia.—14, famoso escultor francés.— 15, ciudad de los Estados Unidos. Nevada.—16, punta aguda.—18, animal. 19, ave.—20, carga de un barco.—21, impar.—22, fracción.—23, bisonte de Europa.—24, planta medicinal.— 26, ciudad de Italia.—29, contracción.— 30, ciudad de Caldea, patria de Abrahán.—31, letra.—32, negación.— 34, adverbio de lugar.—39, archipiélago malayo.—40, número.—41, ciudad de Hungría.—43, recé.—44, departamento de Chile, antes del Perú.—45, pariente.—47, vivienda.—ciudad del Perú.—50, número.—árbol.—53, asiento de ceremonia los reyes.—54, nombre femenino.—indios pacíficos, moradores de Lucayas y de las Antillas Mayores.

VERTICAL

1, espuerta grande de pleita.—cereal.—3, ciudad de Asia antigua capital de la Asiria.—4, labiérnago de Europa.—5, sobre (ing.).—7, te de infinitivo.—8, departamento francés.—9, conveniente, propio para [illegible] cosa.—10, animal.—11, fruta.—río de España.—16, sobresueldo que suele darse a la tropa en ciertas circunstancias.—17, Atole.—25, yunque de plateros.—26, pecado.—27, oficial del ejército turco.—28, isla portuguesa en el golfo de Omán.—33, finca hacienda.—35, mujer hermosa del paraíso de Mahoma.—36, piedra preciosa.—37, piedra dura.— 38, metal adoptado como tipo de moneda.—ídolo de los moabitas, más tarde nombre de un ángel malo.—42, loco 43, número.—46, animal (pl.)—48, río de Siberia.— 50, prefijo que indica tres.—52, carta.—53, interjección.

La solución, mañana.

SOLUCION AL CRUCIGRAMA ANTERIOR

T	E	L	E	G	A	■	R	U	T	I	N	A
■	T	U	N	E	Z	■	E	R	A	T	O	■
H	■	Z	■	M	A	C	O	N	■	A	■	S
I	V	■	P	A	■	O	■	A	A	■	S	C
J	A	C	A	■	U	P	A	■	M	I	E	S
A	C	A	N	A	■	E	■	M	I	R	T	O
■	■	R	A	■	U	R	I	■	S	I	■	■
P	A	R	C	O	■	N	■	A	T	R	A	S
O	B	O	E	■	D	I	A	■	A	E	D	O
C	O	■	A	B	■	C	■	E	D	■	A	P
O	■	O	■	O	B	O	L	O	■	L	■	A
■	A	L	E	L	I	■	I	L	E	O	N	■
A	T	E	N	A	S	■	B	O	L	T	A	P

Compañía Trasatlántica Española

SERVICIO DE VAPORES CORREOS

"Cristóbal Colón"

saldrá el día 16 DE JULIO

Para:

VIGO, CORUÑA, GIJON, SANTANDER, BILBAO, CADIZ y BARCELONA —vía New York

El vapor correo

"Marqués de Comillas"

saldrá el 8 DE AGOSTO,

Para:

CANARIAS

Para GUATEMALA, COSTA RICA, PANAMA, COLOMBIA, CURAZAO y VENEZUELA: Agosto 8. "M. DE COMILLAS"

GARCIA & DIAZ, Ltda.

Agentes Generales

Palacio de la Lonja. — Teléfonos: M-6911 y M-6912

Habana.

HPAPG

A VERACRUZ Y TAMPICO

LA MODERNA Y RAPIDA MOTONAVE

"ORINOCO" AGOSTO 3

HAMBURG - AMERICAN - LINIE

(CIA. HAMBURGUESA—AMERICANA)

LUIS CLASING

AGENTE GENERAL

Edificio Hotel PLAZA. — Apartado 729. — Teléfono A-4878.

PANAMA PACIFIC LINE

HABANA A

NEW YORK Y CALIFORNIA

BUQUES TURBO-ELECTRICOS DE

33.500 toneladas

"PENNSYLVANIA" para San Francisco vía Panamá Julio 11.

"CALIFORNIA" para NEW YORK Julio 14.

En la magnífica clase de turista a NEW YORK

$75.00 IDA Y VUELTA.

AGENTES:

The West Indiès Shipping & Trading Co.

WILLIAM H. SMITH, Presidente.

Obispo 75. Teléfono A-7322.

LINEA FRANCESA

SERVICIO DE CARGA MENSUAL

de Havre, Amberes, Burdeos y Vigo para la Habana

Salidas de:

HAVRE el 24, de AMBERES el 27

de BURDEOS el 1 y de Vigo el 3 de cada mes.

SERVICIO DE PASAJEROS

El Vapor Correo

"MEXIQUE"

Saldrá de la Habana para VERACRUZ:

26 OCTUBRE-3 DICIEMBRE

Para CORUÑA, SANTANDER y ST. NAZAIRE:

4 NOVIEMBRE — 11 DICIEMBRE

En esta Agencia se expiden Billetes para las líneas de NewYork - Havre - Plymouth y New York - Vigo por los Vapores:

"ILE DE FRANCE", "PARIS", "CHAMPLAIN", "LAFAYETTE", "DE GRASSE", "ROCHAMBEAU".

Cie. Gle. Transatlantique

ERNEST GAYE

O'REILLY 9.—Apartado 1090.—Teléfono A-1476.—HABANA.

INVENTOS, INNOVACIONES —Y CURIOSIDADES—

(Science News Service)

Checoeslovaquia tiene alrededor de 49,000 millas de carreteras, las más de ellas cubriendo rutas que existen desde hace varias centurias.

Con el fin de evitar que la nieve se conglomere sobre las hélices de los aviones, se han construido unas sombrillas que se colocan convenientemente en el frente de los aparatos.

El Imperio británico ha establecido una nueva marca, en lo que se refiere a la industria del rayón, al elevar en el mes de marzo su producción a 6,640.000 de libras.

Se han diseñado unas estufas que funcionan por medio del gas, manteniendo la atmósfera de las habitaciones a la temperatura que se haya determinado de antemano.

En Bankok y la región central de Siam se ha puesto en vigor recientemente la ley que se decretó hace 10 años para introducir el sistema métrico.

La misma clase de diamantes que se utiliza en los taladradores de roca se está usando en los encendedores para prestar un mejor servicio y hacerlos más duraderos.

El Gobierno soviético ha establecido en Rusia diversas estaciones experimentales para dedicarlas a la producción de las más variadas especies de animales híbridos.

IDA A NEW YORK $75

IDA Y VUELTA A NEW YORK $110

WARD LINE

Cuotas bajas a PROGRESO y VERA CRUZ

Servicio inmejorable de carga y pasajeros por los famosos buques de turbinas y turbo-eléctricos

ORIENTE, MORRO CASTLE, ORIZABA, SIBONEY

Lujosos y bien ventilados camarotes. Excelente cocina.

La ruta más rápida y segura entre NEW YORK y la HABANA, y para el transporte de carga con conocimiento corrido de EUROPA, SUD AMERICA y los principales puertos del mundo, via NEW YORK. Los buques mejor acondicionados para el transporte de frutas y vegetales bajo un sistema perfecto de refrigeración.

SALIDAS a NEW YORK todos los miércoles y sábados a PROGRESO y VERA CRUZ todos los sábados

Para mayores informes sírvanse dirijirse a

Departamento de Pasajes EDIFICIO CENTRO ASTURIANO Teléfonos A-6154 y M-7776

Oficina Central COMPOSTELA y DESAMPARADOS Teléfonos M-7916 y M-7917

LLOYD NORTE ALEMAN

PROXIMAS SALIDAS

ESPAÑA, INGLATERRA, FRANCIA y ALEMANIA

Vapor

"SIERRA VENTANA"

JULIO 22

(Vigo, Coruña, Gijón, Santander, Southampton, Boulogne y Bremen).

Vapor

"ERFURT"

AGOSTO 8

Para SANTANDER y BREMEN directo

Compañía Naviera

Lloyd Norte Alemán S.A.

Agencia General Para Cuba

CAMARA Obispo 28 A-3455

TERCERA Acosta 4 M-8066

FLETES Oficios 18 M-3951 M-8062

LLOYD NORTE ALEMAN

Empresa Naviera de Cuba

Apartado No. 2490, Dirección Telegráfica: EMPRENAVE

Claves en uso: A. B. C. 4a. y 5a.

Edición Western Unión Walkims and Apedix

SAN PEDRO No. 6.—HABANA

TELEFONOS: A-5134. Pasajes y Fletes: A-5215. Información general: A-4730 Departamento de Tráfico: A-2963. Almacén.

A-5034: Segundo Espigón de Paula: M-2630: Tercer Espigón de Paula.

NOTA.—Las escalas de Port Au-Prince, Aux Cayes (Haití), San Pedro de Macoris R. D. Aguadilla Mayaguez y Ponce P. R. Kingston, (Jamaica), son eventuales, esto es, se harán cuando el pasaje o la carga lo amerite

VAPORES EN SERVICIO: Presidente Machado; Baracoa, Cienfuegos, Eusebio Coterillo, Gibara, Guantánamo, Habana, Joaquín Godoy, Julián Alonso, La Fe, Las Villas, Manzanillo Rápido, Santiago de Cuba y Camagüey.

PUERTOS DE ESCALA: COSTA NORTE. — Puerto Tarafa Nuevitas, Manatí, (Victoria de las Tunas), Puerto Padre, (Chaparra) Gibara, (Holguín), (Velasco Nocas), Vita, Banes Nipe, Mayarí, Antilla, Preston, Sagua de Tánamo (Cayo Mambí), Baracoa, Guantánamo, (Boquerón y El Deseo) y Santiago de Cuba.

COSTA SUR.—Cienfuegos, Casilda, Tunas de Zaza, Santa Cruz del Sur, Manopla, Guayabal, Manzanillo, Campechuela, Media Luna, Niquero, Ensenada de Mora y Santiago de Cuba.

COSTA NORTE de VUELTA ABAJO.—Bahía Honda, Río Bermacos, Puerto Esperanza, Santa Lucía, (Minas de Matahambre). Río del Medio, Dimas, Arroyo de Manuna y La Fe.

REPUBLICA DE HAITI.—Port-Au-Prince, Aux Cayes.

REPUBLICA DOMINICANA.—Santo Domingo, San Pedro de Macoris y Puerto Plata.

PUERTO RICO.—San Juan, Aguadilla, Mayagues y Ponce.

JAMAICA.—Kingston.

M.E.C.D. 2016

INFORMACION TELEGRAFICA
DEL INTERIOR DE LA ISLA

(Por nuestros corresponsales)

Habana

Un cargo de nueva creación proveen en Marianao

MARIANAO, julio 10.— Fué nombrado hoy, para cubrir la plaza de nueva creación de recaudador del Ayuntamiento, el señor Antonio Fernández González.

Condenados por el juez lo serán también por la Comandancia Militar

Ayer fueron condenados por el juez correccional, doctor Fidel Vidal, a multa de treinta y dos pesos cada uno, por juego prohibido, los individuos siguientes: Augusto Frank; Lorenzo García González; Cecilio La zo Torre; Emilio Zaldo y Serafino Martínez Bouza; y a treinta y un pesos cada uno: Raúl Domínguez Ulloa, Alberto Pérez Hernández; Jesús Miranda; Raúl González; Felipe Díaz; Manuel Gutiérrez Romero; Sal vador Magriñat; Pedro Núñez Prieto; José Calderón Ramos; Justo Mar tínez Díaz y José Alonso Batista. No obstante haber sido condenados por el juez correccional, están a la disposición de la Comandancia Militar, la que los juzgará y condenará por el mismo delito ya penado.

Traslado de actuaciones al Juez de Instrucción

Leonor Martínez Hernández, de Punta Brava, de cuarenta años de edad, acusa a Desiderio Alfonso, a quien atribuye el propósito de haberla querido atropellar. El juez municipal de Punta Brava dió traslado de las actuaciones al Juzgado de Instrucción de Marianao, para la correspondiente incoación de causa criminal contra el referido sujeto.— Martínez, corresponsal.

Matanzas

Toma de posesión del Jefe Local de Sanidad de Matanzas

MATANZAS, julio 10. DIARIO. Habana.—A las diez de la mañana de hoy tomó posesión de su cargo el Jefe local de Sanidad, doctor Fernando Villar, asistiendo al acto el Secretario del Ramo, doctor Angel Madan, autoridades de ésta y reporters capitalinos.

Hicieron uso de la palabra el Secretario, doctor Madan, quien manifestó que hacía entrega del nombramiento al doctor Villar, por orden expresa del Presidente de la República; el Gobernador Israel Pérez; el doctor Miguel Loredo, que hizo entrega de dicha Jefatura y el doctor Fernando Villar, quien pronunció vibrantes frases de agradecimiento por su designación.—LOVIO, Corresponsal.

Se arrojó al paso de un tren una anciana, siendo muerta por el convoy

MATANZAS, julio 10. DIARIO. Habana.—Esta tarde fué conducido a esta ciudad, en calidad de detenido, desde la Estación Terminal, el maquinista Federico Ferrer, quien conducía la locomotora 403, que arrastraba el tren central Santiago-Habana, y que mató esta mañana, en el kilómetro 84, cerca de Benavides, a una anciana de la raza negra, como de 65 a 70 años, que no ha sido identificada, la que se arrojó al paso del tren para suicidarse. Las ruedas del convoy le seccionaron la cabeza y el brazo izquierdo. Se cree que la occisa, que iba bien trajeada, no es de aquella zona.

Apareció ahorcado un hombre

En la finca Santa Rosa, de Jovellanos, apareció ahorcado Horacio Martínez Guerra, creyéndose se trataba de un suicidio, aun cuando no dejó nada escrito. Las autoridades investigan el hecho.—LOVIO, Corresponsal.

Santa Clara

Absoluciones dictadas por la Audiencia

SANTO DOMINGO, julio 10.—Se encuentra en esta localidad el doctor José Fermín Espinosa, representante a la Cámara, quien acaba de anotarse un triunfo ruidoso ante la Audiencia villaclareña, por haber obtenido la absolución de los procesados Rafael Dreque y Luis León, acusados de un delito de asesinato y por el cual el fiscal había solicitado doce años de presidio y pena de muerte, respectivamente.

El doctor Espinosa permanecerá aquí hasta mañana, para actuar en las elecciones complementarias, que han de tener efecto en el colegio número uno del barrio de Arenas, siendo objeto con tal motivo de un cariñoso recibimiento por sus numerosos amigos de esta ciudad.— RAMOS PINEDA, Corresponsal.

Camagüey

Murió de un colapso al arribar a Camagüey

CAMAGUEY, julio 10. (Por telégrafo). — A la llegada del Expreso Limitado a la estación del ferrocarril de esta ciudad, dejó de existir repentinamente, a consecuencia de un colapso, el señor Celestino Ramírez, jefe de máquinas del central Manatí.

Ramírez viajaba en unión del doctor Elio de Cárdenas, rumbo a La Habana, con el fin de ingresar en una clínica.

El cadáver ha sido tendido en esta localidad. — LECHUGA, Corresponsal.

Oriente

Al verificar el arqueo del Ayuntamiento de Baracoa se notó la de diez mil pesos

BARACOA, julio 10. (Por telégrafo). — El señor Julio Ignacio Castro, el alcalde municipal que salió electo en los pasados comicios, formuló hoy una importante denuncia ante el juzgado de instrucción, pues al verificar un arqueo en la caja el enviado especial de la Secretaría de Gobernación, en compañía del tesorero municipal, se notó la falta de diez mil noventa pesos noventa y un centavos, encontrándose en su lugar vales, nóminas y papeles que a su juicio carecen de valor.

La denuncia parece que también se ha elevado a la Secretaría de Gobernación.— RODRIGUEZ LEMUS, Corresponsal.

El Partido Regionalista y la Mediación

SANTIAGO DE CUBA, julio 10. DIARIO. Habana.—El partido Regionalista que preside Luis Estrada, acordó dar poderes al doctor Cosme de la Torriente, para que lo represente en la Asamblea de la Mediación.

En la reunión del Ejecutivo Municipal se redactaron las bases que el doctor Torriente debe mantener en la Asamblea.

Expediente a un supervisor

Tenemos noticias de que el Supervisor Militar capitán Larrubia será sometido a un expediente por haber arrestado a un grupo de obreros procedente de la Habana, cuya libertad ordenó el juez Río Balmaseda.

El Sindicato Tranviario ha acordado protestar contra el asalto a su local social por agentes de la autoridad, así como por la detención de los liders obreros Reytor, Parada y Hechevarría.

El marinero noruego del vapor Meroc, llamado Mangon Joshen, sufrió lesiones graves trabajando a bordo.

Una sentida manifestación de duelo popular constituyó el sepelio del señor Alberto González Shelton, muerto trágicamente en New Orleans.

Para asociarse al duelo el comercio cerró sus puertas.—MATIAS VEGA.

Sentido fallecimiento

SAGUA LA GRANDE, julio 10. — (Por telégrafo). — El compañero Enrique Isoba, corresponsal de ese periódico en esta localidad, y presidente del Club de Corresponsales, acaba de pasar por la honda pena de perder a uno de sus hermanos políticos, el joven Raúl Mena, de 18 años, que pereció hoy por la tarde en los momentos en que se bañaba en las cercanías del dique del río Sagua.

Llegue con estas líneas nuestra condolencia a sus familiares. Tejerina González Romero. Club de Corresponsales.

USESE

El Jabón Sulfuroso de GLENN

Las erupciones de la piel, el sudor excesivo y picadas de insectos se alivian inmediatamente con este jabón agradable y embellecedor, para el uso diario y baño. El mejor

Contiene 33 1/3% de Azufre Puro.

—para conservar

La Piel Suave y Sin Manchas

Algodón estíptico de Rohland, 25 centavos.

Noticias de Palacio

POCO MOVIMIENTO

Con muy poco movimiento se inició la semana en Palacio.

El señor Presidente de la República sigue ausente de la capital, descansando en su finca de verano de Santiago de las Vegas, y es muy posible que no retorne a Palacio hasta fines de semana o principios de la entrante.

Estas son las impresiones que ha recogido el repórter durante las esperas oficiales.

LOS JEFES DE POLICIA

Ayer por la mañana visitó Palacio el secretario de Instrucción Pública, general Rojas, que procuraba al Jefe del Ejército, general Herrera. No encontrándolo, se retiró.

También vimos al doctor Dámaso Pasalodos; al senador licenciado Barraqué; a los jefes de la Policía Nacional, Judicial y Secreta, que se reunieron como de costumbre en la planta baja, cambiando impresiones con el supervisor, brigadier Caballero.

Estos señores, al retirarse de Palacio, declararon que había orden completo.

LOS PAGOS

Como durante el día de ayer no hubo movimiento de visitantes en Palacio, fuese el repórter a hurgar en otras fuentes a fin de obtener orientaciones acerca de la situación económica.

Nada nos quisieron decir de los planes que para satisfacer los pagos tiene el doctor Averhoff; pero existe la creencia de que, a más de este mes, se les abonará a los empleados públicos, a principios del mes entrante, uno de los meses atrasados.

¿Con qué dinero?

Pues... nuestro informante sólo aventuró la noticia de que será tomado de las remesas de plata últimamente ordenadas.

EL ALZA EN LA BOLSA DE VALORES

El alza que en la Bolsa han experimentado los valores, alcanzando elevados puntos de diez, doce, quince y hasta veinte, ha hecho que el repórter en su visita de ayer al Secretario de la Presidencia, le hablase de ese tema de alta conveniencia para el desenvolvimiento económico del país.

Ciertamente, nos declaró el doctor Guerra, que se han notado esas alzas en los valores, signo inequívoco de mejoramiento. Ese beneficio es consecuencia de distintos factores. Primero, el equilibrio presupuestal, las reducciones consiguientes, que han logrado llegar a la estabilización de los egresos e ingresos de la Nación y, últimamente, la fórmula acordada de vencimiento en los pagos del financiamiento de Obras Públicas.

Pero además, hay algo superior en relación a ese mismo tema de mejoramiento en el orden de valores, nos decía el doctor Guerra; la labor fructífera de la Conferencia azucarera de Washington donde se ha llegado a soluciones prácticas en relación con los aranceles americanos al azúcar que darán su fruto efectivo en no lejana fecha.

En cuanto a la Conferencia económica de Londres precisa igualmente aclarar, dijo el doctor Guerra, que ha sido ventajosa, ya que la proposición sobre producción azucarera, hecha por el doctor Ferrara, ha sido aceptada, y ella contribuirá al mejoramiento que se desea en nuestros futuros azúcares. Lo que unido a la fijación de un millón ochocientos mil sacos de producción de azúcar cubano, para entrar en Estados Unidos, cifra que señalará aquel gobierno, y a la fijación hecha por Europa de un millón cien mil toneladas de crudos, se conseguirá, casi seguramente, que el fruto cubano, que constituye nuestra primera industria nacional, pueda obtener un precio de dos centavos.

PRESENTACION DE CREDENCIALES

El jueves de la presente semana, a las diez y media de la mañana, presentará sus cartas credenciales al Presidente de la República, el nuevo Enviado Extraordinario y Ministro Plenipotenciario de Inglaterra en Cuba, Sir Hervet Adolphus Grand Watson, que se encuentra ya en esta capital, habiendo hecho las visitas protocolares de estilo al secretario de Estado.

En esta presentación, de conformidad con lo que establece el protocolo, no habrá discursos, asistiendo al acto, a más del Jefe de la Nación, el secretario de Estado interino, general Herrera, y Mr. Merchand, que es el Jefe de dicho Protocolo.

FRANCIS H. SHOEMAKER PERDONADO POR ROOSEVELT DE MODO INCONDICIONAL

WASHINGTON, julio 10. (AP). —El representante Francis H. Shoemaker que cumplió una condena en la penitenciaría de Leavenworth hace varios años, dijo hoy que el presidente Roosevelt le ha concedido el perdón incondicional, agregando que en virtud de ello se le restauran todos los derechos civiles y automáticamente ha quedado arreglada la controversia contra su elección de noviembre pasado.

Peces Tropicales

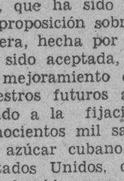

El mayor surtido a los más bajos precios.

PECES DESDE 5 centavos

CIA. AVICOLA DE LA HABANA
GALIANO 42.

DR. LEOPOLDO DEL CALVO
ABOGADO

Ex-Letrado de la Sección de Consultoría y de la del Uno y Medio por Ciento. Ex-Jefe del Negociado de Derechos Reales de la Dirección de Rentas Terrestres de la Secretaría de Hacienda.

ESPECIALIDAD: ASUNTOS DE HACIENDA Y CONTENCIOSO ADMINISTRATIVOS.

Obrapía No. 22. Teléfonos: M-6665, M-6669.

THE Wm. PENN HOTEL
(dos cuadras del Océano)
MIAMI BEACH, FLA.

Precio para plan americano		Precio para plan europeo	
Una persona	$17.50 sem.	1 persona desde	$10.50 sem.
Dos personas	28.00 sem	2 personas desde	17.50 sem.

Todos los cuartos con baño privado

Excelente cocina — Esmerado servicio

ESCRIBA O CABLEGRAFIE PIDIENDO INFORMES

E. H. GRIFFITH, Administrador

Crónica Habanera

COMPROMISO AMOROSO

PATRIA PINA

Una distinguida y bella señorita de nuestra sociedad: Patria Pina, que preside la prestigiosa asociación femenina Lawn Tennis Club, ha sido pedida en matrimonio el día de ayer por el ingeniero brasileño Jocelyn Pantoja.

La noticia de este compromiso amoroso será recibida con beneplácito por nuestro gran mundo, donde la señorita Pina cuenta con grandes amistades y afectos.

La boda de la gentil joven y el distinguido ingeniero, que es gerente en Cuba de la American Laundry Machinery Company, se verificará en breve.

OLGA GODOY

En la mañana de ayer fué sometida a la operación de las amígdalas, la bella y distinguida señorita Olga Godoy, hija de nuestro querido amigo el señor Raul Godoy Cueto, redactor financiero de «El País», y su gentil esposa Alicia López Aldana.

Dicha operación fué realizada por el joven y notable especialista doctor Pedro Manuel Souza, quien se anotó un triunfo más.

Con tal motivo la moderna institución se vió muy visitada durante el día, por las amistades de la señorita Godoy, cuyo estado es completamente satisfactorio.

ULTIMO TRIBUTO

Una enorme concurrencia, compuesta por elementos distinguidos de nuestra sociedad, deudos y amigos, acompañó ayer hasta el Cementerio de Colón los restos mortales de la bondadosa dama Florinda Loret de Mola de Sánchez, cuyo fallecimiento lleva el luto a una extensísima familia de la sociedad de la Habana y de la de Camagüey.

La señora Loret de Mola de Sánchez era esposa del señor Pedro Sánchez Batista, conocido hacendado de Camagüey, y madre de varios jóvenes muy queridos, quienes se encuentran en estos momentos hondamente afectados; con tal motivo se verán imposibilitados de recibir visitas de pésame hasta el jueves de la semana próxima.

Lo que hacemos público para conocimiento de sus amistades de esta sociedad en cuyo seno ha sido tan sentida la desaparición de la virtuosa y respetable señora.

BAUTIZO

En la residencia del doctor Francisco Taquechel y de su esposa Caridad Barrueco, en el Vedado, tuvo efecto ayer tarde el bautizo de su primer nieto.

Un precioso niño, hijo de los jóvenes esposos Joaquín Viñals y Mercedes Taquechel, a quien le fué impuesto el nombre de Joaquín.

Ofició en la ceremonia, celebrada ante un grupo de familiares y amigos, el Rvdo. Padre Jorge Camarero, actuando de padrinos el doctor Taquechel y señora.

La concurrencia fué obsequiada, terminado el acto, con un «buffet».

BODA EN EL ANGEL

Ante el altar mayor de la iglesia del Santo Angel Custodio, se verificó ayer tarde, la boda de la gentil señorita Raquel Paz, con el doctor Francisco Lancís.

La madre de la novia, señora Serafina Vigo de Paz, y el doctor Angel Lancís, padre del novio, fueron los padrinos del acto.

Los testigos:

Por parte de la novia: los doctores José A. Rodríguez, Antonio Lancís y Félix Lancís y el señor Antonio Lima.

Por el novio: los doctores Juan Ramos y José Antonio Gibergа y los señores Antonio Paz y Héctor Wiltz.

EL DOCTOR ENRIQUE JOVA

Ha sido operado de apendicitis, en la Asociación Cubana de Beneficencia, el doctor Enrique Jova, joven letrado del bufete Núñez Mesa-Machado.

El doctor Ricardo Núñez Portuondo, conocido cirujano, intervino con gran éxito en dicha operación.

El estado del enfermo es muy satisfactorio.

COLUMBUS YACHT CLUB

Anteayer domingo quedó inaugurada oficialmente la nueva y hermosa casa del Columbus Yacht Club, enclavada en la Avenida del Río Almendares.

El programa de festejos, combinado por la directiva de dicha sociedad, que preside el señor Francisco Iduate, se cumplió en todas sus partes.

A las diez de la noche comenzó el gran baile que fué amenizado por la orquesta de Don Raymat y el Septeto Nacional.

Los amplios salones, así como las terrazas del club, aparecían artísticamente iluminadas y luciendo un precioso decorado floral, que estuvo a cargo del afamado jardín Milagros.

Sobre la puerta principal aparecía el nombre de Columbus Yacht Club, confeccionado todo en flores. Completaba el adorno general gran número de palmas arecas.

De la concurrencia, numerosa y selecta, ofrecemos algunos nombres de damas:

Señoras:

Pilar León de Camacho; Marta L. Vivó de Martínez; Matilde Avier de Mendizábal; Dulce María Aranegui de Flores. Zoila Noroña de Reyes.

Aimee Andux de Iduate, esposa del presidente del Columbus.

María Luisa Lima de Dueñas; Pura Reyes de Martín; María Piloto de Martínez; Emilia Díaz de Pérez Valdés, señora de Graupera.

Leticia Pamies de Michelena; Cary Grimany.

Aida Camacho de Sorzano; Emilia López de González; Lolita González de García Rodríguez; Manuela Méndez viuda de Martínez.

Gloria Marban de Rodríguez Fuentes; Rita Trelles.

Señoritas:

Rosita e Hilda Franchi Alfaro, Mercy Grau, Aimee y Nené Mendizábal, Irma de Algarra, Ana Emilia y Taffy Ruiz Trelles.

Pilila Camacho, Ninina de los Reyes.

Ema Rodríguez Fuentes, Andina Buzzi, Delia Reyes, María Lola Acosta, Conchita Graupera, Conchita González López.

Laura Besosa, Gladys Marban.

DANIEL VILA

El sábado por la mañana embarcó para los Estados Unidos el señor Daniel Vila, condueño de Sans Souci, el aristocrático restaurant del Reparto La Coronela.

El señor Vila va en viaje de propaganda de dicho restaurant por todos los Estados de la Unión Norteamericana.

En la ciudad de Chicago visitará la exposición «Un Siglo de Progreso».

A propósito de Sans Souci diremos que para el próximo jueves de moda se prepara una gran fiesta especial con grandes atracciones.

Será una noche magnífica llena de animación y alegría.

¡DEBE tomar buen Café!

¿QUIERE el mejor?

PUEDE pedirlo a

LA FLOR DE TIBES S.A
REINA 37 • TELEFONOS A-3820 / M-7623

HELADOS de LUXE

Guarina

23 SABORES

Elaboración Especial

ESTRELLITAS
BOCADITOS HELADOS
NAPOLITANOS
CHOCOLATE con LECHE
NARANJA -- PIÑA

Despacho a domicilio

SUS PEDIDOS

Teléfono X-2600 - X-1200

REPARTICION DE PREMIOS

El jueves de la semana próxima tendrá lugar, en el Conservatorio Nacional de Música, la decana institución fundada por el inolvidable maestro Hubert de Blanck, la distribución de premios a los alumnos que tomaron parte en los últimos concursos allí celebrados.

Para dicho acto, señalado para las cinco y media de la tarde, se ha combinado un magnífico programa musical en el que figuran alumnos y ex alumnos del renombrado conservatorio.

EL BRIDGE-TE DE HOY

En el «roof garden» del Hotel Plaza tendrá efecto hoy el bridge-té de las Damas Isabelinas acto que como de costumbre resultará muy lucido.

Se jugará bridge y demás juegos, de tres de la tarde hasta las ocho de la noche.

La concurrencia será obsequiada con un «buffet» especial.

(Continúa en la página SIETE)

"TRIANON" ... NO LIQUIDA ...

Solamente favorece a su Clientela.

¿VIO NUESTRA VENTA REGALO? Visítenos y convénzase

Gran variedad de modelos en piel blanca desde 1.25.

Sandalias de Niños desde 50c.

J. Alvarez

NEPTUNO Y SAN NICOLAS
Teléfono A-7004.

Nota: Al interior 25 cts. extra

Modelo de entre-tiempo, en beig y carmelita y blanco y carmelita.

Propaganda. Studio Ribé

GENERES DE

EL CIGARRO "CUMBRE"

LLOVERET A-7142

M.E.C.D. 2016

ESCENARIO Y PANTALLA

«ENCANTO»: «PONLO EN MUSICA»

ESTA película viene a demostrarnos que un músico serio sirve para lo que sirven todos los demás músicos y para hacer, además, buena música. Esto suponiendo, naturalmente, que el músico que aquí se nos presenta como serio lo sea en verdad por el solo hecho de iniciar al piano los primeros compases de una «rapsodia», con gran indignación por parte de cierto editor obeso y desconsiderado, que lo echa de la oficina a cajas destempladas, ridiculizándole su empeño de hacer música responsable en momentos en que el público pide aires ligeros de baile. Pero hay que admitir que este músico aspire, en efecto, a representar la música culta frente a Jack Payne, el director de orquesta, que pretende ser algo así como el Paul Whiteman de Londres.

Es el caso que este músico serio, que andaba siempre con su Mozart y su Beethoven a vueltas, improvisa durante la guerra, en uno de los breves ocios del frente, una frívola melodía que hace fortuna entre la oficialidad jovial y jaranera. Formaba parte del grupo Jack Payne —que habría de ser, andando el tiempo, el director de la más famosa orquesta de baile de Inglaterra— y dió en la ocurrencia de copiar dicha melodía. Momentos después el autor de ésta sufría un percance aviatorio, que provocó una amnesia de la que tardó años en curar.

Ha pasado el tiempo. Jack Payne es un gran músico menor, que gana cuanto quiere componiendo canciones fáciles, combinando ritmos de «jazz» y dirigiendo una orquesta tan grata de ver como de oír. Como es costumbre entre esta clase de músicos, no ha tenido inconveniente en apropiarse de la melodía del camarada, para hacer de ella uno de sus números más celebrados.

En cuanto al amnésico, recobró su memoria, pero nada más. La fortuna no se aviene con él, o mejor dicho con su música. ¿Mal gusto o buen gusto de la fortuna? ¡Quién sabe! La realidad es que el hombre ambula de una parte a otra con sus rollos de escritura musical sin hallarles salida.

Un buen día él y Payne se encuentran. Abrazos. Cordialidad. Recuerdo del dolor solidariamente vivido. Payne, conmovido, desea ayudar a su compañero y urde para ello una pintoresca trama. Una noche en que ha de presentarse la orquesta, finge que uno de los pianistas se ha herido y pide a aquél que lo sustituya. Después de las negativas consiguientes logra arrastrarlo prácticamente hasta el piano. La orquesta comienza a ejecutar la melodía de marras. Su autor, hecho un pasmarote frente al piano, no recuerda una nota, a pesar de que Payne le ha colocado en el atril el mismo pedazo de papel en que la copió el día de su improvisación. Sin embargo, a medida que avanza la composición, la memoria del músico se va iluminando. Llegado el momento del «solo», cuando los reflectores lo iluminan y Jack Payne le da insistentemente la entrada, nuestro hombre rompe milagrosamente a tocar con tal ímpetu que el teatro se viene abajo en una formidable ovación.

Esta es la sencilla trama, sencillamente desarrollada, de esta película, que no pretende más que ser un pretexto para la presentación de la célebre orquesta de Jack Payne, que posee elementos tan copiosos como valiosos y que aunque no tiene el «pep» de las orquestas yanquis, es en su clase un conjunto de envergadura.

El propio Payne y su orquesta hacen toda la película. Del reparto mencionaremos, sin embargo, otros dos nombres: Percy Marmont y Sybil Summerfield.

Francisco ICHASO

NOTAS

ESTRENO DE «EL PELIGRO DESCONOCIDO» EN CAMPOAMOR

Los Artistas Unidos presentan hoy el estreno en Cuba del intenso drama «El peligro desconocido» cuyo argumento fué escrito por Conan Doyle y donde vemos un nuevo episodio del popular detéctive Sherlock Holmes.

Macabras emociones, sombras de muerte de horror de crímenes se han unido para formar la cadena de impresionantes momentos en que culmina este drama tétrico como ninguno, titulado «El peligro desconocido» y que lo interpretan 4 grandes artistas del teatro londinense.

Para el viernes se anuncia el estreno de «El monarca del aire», movida producción de la Warner Bros y que interpretan maravillosamente los conocidos artistas Richard Barthelmess y Sally Eilers.

Y en la semana próxima el romántico drama de la Metro «Una noche en el Cairo» con Ramón Novarro y Myrna Loy.

«FAUSTO»: POR ULTIMA VEZ: «AMARGA VICTORIA»

Cierra hoy el «Fausto» el ciclo de exhibiciones de Amarga Victoria» el drama de más profunda raigambre humana que ha dado al cinema el trágico insuperable Lionel Barrymore.

«Amarga victoria» se exhibe por última vez, en todos los turnos de hoy, desde las 3.30. Precios, luneta 30 centavos hasta las 4 y 40 centavos después. Niños, 20 centavos a todas horas.

Para mañana, anuncia el «Fausto» una gran atracción para la gente de buen humor, que busca en el cine, en vez de emociones fuertes y tristezas; alegría, travesura y un poco de picardía envuelta en música y canciones. Se estrena la comedia de moderno y atrevido argumento «Pimienta y más pimienta»; un verdadero vodevil un poco drolático pero que rebosa arte y gracia por todas partes.

«Pimienta... y más pimienta» está filmada, por Lupe Velez y la acompañan Edmund Lowe, El Brendel y Víctor McLaglen. Ya se imaginará el lector todo lo que puede esperarse de ese reparto.

Para el sábado, se anuncia uno de los grandes estrenos de julio: «La mujer acusada», super joya Paramount, basada en la famosa novela americana de su nombre, que ha merecido ser escrita por 10 grandes literatos. Nancy Carroll y Cary Grant, la interpretan.

GRANDES ATRACCIONES EN EL «NACIONAL»

Esta semana prometen grandes atracciones en la temporada de zarzuela española que viene ofreciéndose en el Nacional por el conjunto artístico de que son primerísimas figuras Felisa Herrero, Carmen Antonini, Carmen Maiquez, Aguilar, Pulido, Vallejo y Caballero.

Para esta noche se anuncia nada menos que «La bejarana», la bellísima zarzuela del maestro Alonso, que tanto gusta al público de la Habana y que ha mucho tiempo falta de nuestros carteles por la sencilla razón de que en su reparto requiere cantantes de primer orden.

«La bejarana» subirá a escena esta noche y será cantada por Carmen Antonini, Delfín Pulido, el barítono Guevara, Carmen Maiquez, Vallejo y el tenor cómico Caballero.

Pocas veces ha sido tan bien servida la partittura del maestro Alonso, porque a lo dicho hay que añadir que la orquesta será conducida por el maestro Carretero.

Mañana, un gran acontecimiento artístico: la reposición de «Doña Francisquita», la obra inmortal del inmortal Vives, y que, al decir de la crítica extranjera, constituye la más acabada creación de Felisa Herrero.

El jueves, reaparición del barítono Aguilar, repuesto ya de la afección laríngea que lo retuvo alejado de la escena, y que se presentará con la «Maruxa», la ópera del maestro Vives y compartiendo las responsabilidades del raparto con Felisa Herrero, Carmen Antonini y el tenor Naya.

Y el viernes, una gran función extraordinaria, con la reposición de «La Tempestad», y un gran «acto de variedades», en el que tomarán parte los principales artistas que actúan en la capital.

ESTRENO DE «ABECEDARIO» EN EL «MARTI»

Para esta noche promete la empresa de Martí el estreno de una revista de palpitante actualidad que causará sensación, porque en ella se tocan, hábilmente, aquellos puntos más importantes del momento presente en nuestra vida nacional.

«Abecedario», que tal es el título de esta revista a que nos referimos y que ocupará la segunda tanda de hoy en el Martí, se debe al ingenio de Carlos Robreño y ha sido musicalizada por el maestro Rodrigo Prats.

De 13 cuadros consta «Abecedario», destacándose, entre otros, los denominados «La enseñanza de Paquito», de muchísima gracia y en el que es Paquito Julito Díaz y su maestro, el profesor Homobono, Julio Gallo; «Los Siboneyes», en el que veremos a Piñero encarnando la figura de Cristóbal Colón; «La toma de la Habana», con Sevilla en Pepe Antonio, el popularísimo conspirador de la villa de Guanabacoa y «Un rayo de luz», en el que Lolita Berrío dice unos versos inspiradísimos a la Patria Libre.

En «Abecedario», toma parte toda la compañía y se ofrece en detalle singularísimo de que, en un momento determinado, Garrido toca el «drum» en la orquesta y baila por el pasillo central de lunetas.

A primera hora, se repite «El nuevo hacendado», original de Meluzá Otero, música del maestro Rodrigo Prats.

Los precios en el Martí continúan inalterables, a base de 30 centavos la luneta para cada tanda.

«PONLO EN MUSICA» EN EL «ENCANTO»

Se estrenó ayer con magnífico éxito la preciosa producción musical «Ponlo en música», que nos presenta la sensacional orquesta de Jack Payne y además una aventura que comienza en las trincheras y acaba en un gran teatro de Londres.

«Ponlo en música», que se repite hoy, es una película exquisita de la cual gozarán por igual los que amen la música y los que gusten de un hermoso drama.

El jueves, «El genio del mal», producción especial de la Warner presentando 4 estrellas muy populares en Cuba: Warren William, Loretta Young, Alice White y Wallace Ford. En esta producción veremos lo que les ocurre a las mujeres lindas que trabajan en las oficinas y en los talleres y cómo el amor de un hombre bueno es la mejor protección que una mujer puede tener en la vida.

En la próxima semana la producción extraordinaria de los Artistas Unidos, titulada «Secretos», que nos presenta una Mary Pickford completamente distinta a la que hemos visto hasta ahora y que según la crítica de Norte América, es la mejor película que ella ha interpretado en su larga carrera artística.

EL CONCIERTO DEL JUEVES EN EL «NACIONAL»

Que el público de la Habana es gran aficionado al «bell canto», es cosa que no puede dudarse, y ello ha quedado demostrado una vez más con el solo anuncio hecho en el sentido de que, gracias al esfuerzo realizado por la empresa del Nacional, el próximo jueves se presentará en un único recital la valiosísima soprano ligera María Gentile, procedente del conjunto que Bracale, presentó en Centro América y que se halla de paso en la Habana.

Aún no podemos determinar el programa que se ofrecerá en este concierto; pero sí podemos decir que la meritísima cantante se presentará en lo mejor de su cuerda, acompañada, en algunos números, por nutrida orquesta, y en otros al piano por el maestro Rotondo.

Para ese concierto de María Gentile en el Nacional, regirán precios a base de un peso la luneta.

Ya pueden hacerse las reservaciones en la contaduría del Nacional.

CAMPOAMOR
HOY 1½ a 11½ HOY
ARTISTAS UNIDOS presentan el DRAMA mas emocinante y misterioso... que se ha producido
EL PELIGRO DESCONOCIDO
—The SPECKLED BAND—
Basado en uno de los libros mas famosos de Sir Arthur Conan Doyle
VEA AL "AS" DE LOS DETECTIVES DE TODOS LOS TIEMPOS SHERLOCK HOLMES EN EL EPISODIO MAS ESPELUZNANTE DE SU CARRERA
VIERNES - Richard Barthelmess en "El MONARCA DEL AIRE"

Guanabacoa al Día

LAS FIESTAS DE COJIMAR

Grandes preparativos se están haciendo con el fin de que las tradicionales fiestas que en la playa de Cojímar se celebran todos los años en honor de su Patrona, Nuestra Señora del Carmen, resulten en éste muy lucidas y animadas.

Por un Comité de Festejos que se ha formado entre las personas más destacadas de los temporadistas de tan atractivo lugar de veraneo, se están llevando a cabo la organización de los actos festivos que habrán de tener lugar durante los días 30 y 31 del actual.

Prometemos dar detalles de esas populares fiestas que con tanta suntuosidad y regocijo se llevan a efecto anualmente.

MEJORADA

Bastante mejorada de la operación quirúrgica a que fué sometida el pasado viernes, hállase la distinguida señora Justina Parra de Masip, gentil compañera del alcalde municipal de este Término, señor Joaquín Masip.

Que muy pronto esté del todo bien, son nuestros deseos.

EXCURSION A GUANAJAY

Los miembros del Consejo «San José de Calasanz», número 2750, de la Orden de los Caballeros de Colón, que radica en esta villa y que preside el distinguido doctor Oscar M. Blanco, llevarán a cabo una excursión a Guanajay en la noche de hoy para visitar el Consejo San Hilarión, establecido en aquella villa.

Motiva dicha visita la toma de posesión de los nuevos oficiales del citado Consejo San Hilarión.

Existe gran entusiasmo entre los caballeros de Colón de esta localidad por asistir a la indicada excursión.

CONVALECIENTE

Se encuentra en franco período de convalecencia de la enfermedad que le aquejaba, el gracioso niño «Pacún» Vila y Legañoa, hijo de los distinguidos esposos «Paco» Vila y María Teresa Legañoa.

Verlo en breve restablecido, mucho nos alegraría.

MATINEE BAILABLE

Nuestro estimado amigo el señor José Santos Pino, uno de los condueños de los baños de Cojímar, nos participa que el próximo domingo dará comienzo a la serie de matinées bailables que en la amplia glorieta de dichos conocidos baños de mar, se va a llevar a cabo los domingos, durante la actual temporada de verano.

La citada fiesta bailable del domingo comenzará a la una de la tarde para terminar a las seis de la misma.

Estarán los bailables a cargo de la orquesta Social, un conjunto musical magnífico que hará las delicias de los bailadores.

Promete quedar muy lucida.

MERECIDO ASCENSO

Por el señor secretario de Guerra y Marina ha sido ascendido a sargento taquígrafo del Estado Mayor del Ejército Nacional, el apreciado joven Antonio González.

Dadas las dotes de competencia, disciplina y corrección que adornan al nuevo sargento taquígrafo, estimamos este ascenso merecido y de Justicia.

Felicitamos al amigo González por tan fausto motivo, deseándole muchos éxitos en su cargo.

TENIENTE FRANCISCO CONESA

Encuéntrase en período de estar muy pronto restablecido de las heridas que sufrió en noches pasadas al cumplir su deber policíaco, el señor Francisco Conesa, competente teniente de la policía municipal de este Término.

Su morada es de continuo visitada por personas de todas las clases sociales que acuden a interesarse por su salud.

Mucho nos place dar a conocer esta noticia, esperando verlo muy pronto dedicados a sus labores en el Cuerpo de policía, a que pertenece.

TEATRO CARRAL

Nos comunican las variadísimas carteleras del teatro Carral que en la noche de hoy se efectuará en aquel bello coliseo una magnífica función de cintas con un ameno programa.

En la pantalla se proyectarán: la chispeante comedia Paramount, que lleva por título: «El Presidente Fantasma», admirablemente interpretada por Claudette Colbert y Jimmy Durante, la magna joya «El Tigre del Mar Negro», en la que las estrellas George Bancroft e Hirian Hopkins, se lucen muchísimo, y una interesante revista de asuntos mundiales.

Mañana estreno de la film «El jinete huracán», de gran emotividad.

CONCURSO DE MATERNIDAD

En la Jefatura Local de Sanidad de esta villa, a cargo del competente y celoso galeno doctor Hilario Candelas, se ha recibido una comunicación suscripta por el señor secretario de Sanidad y Beneficencia, don Angel E. Madan, en su carácter de presidente de la Comisión Nacional para la Protección de la Maternidad y la Infancia, en la que ordena a dicho funcionario sanitario que convoque para la celebración de los concursos locales de eugenesia y homicultura en la primera quincena del mes de octubre próximo.

Aún el doctor Candela no ha resuelto lo que hará para estimular a las madres a fin de que presenten a sus bebés en la expresada junta, dado que acaba de ser enterado de los deseos patrióticos del nuevo secretario de Sanidad.

El jefe local de Sanidad de esta localidad, doctor Hilario Candela, amigo particular del cronista, ha sido siempre un entusiasta organizador de los concursos de maternidad, los cuales obtuvieron resonantes éxitos y extraordinaria brillantez, cada vez que se efectuaron bajo su acertada dirección.

Daremos detalles de tan hermoso acto, cuando se me comunique por la jefatura local de Sanidad.

Oscar de la CRUZ MUÑOZ.

MUSICA Y MUSICOS

UNA grata ocasión para nuestros «dilettanti» será la que ofrece el recital anunciado por María Gentile, soprano ligero procedente de la compañía de Bracale que a su regreso a Europa, después de brillante tournée por las capitales sur americanas, se detiene unos días en la Habana y nos ofrece el regalo de su arte.

María es como su apellido, gentil y está enamorada de su arte. Viene en compañía de su esposo el maestro Rotondo, director de la citada compañía de Bracale. Nació en Sicilia y estudió en Italia debutando a los 21 años en Turín. Su voz de la rara cualidad de coloratura tiene la particularidad de unir a su virtuosismo la más expresiva emoción en el mensaje. Las críticas que leemos en los diarios sur americanos la colman de elogios al anotar el entusiasmo que logra despertar en la audiencia con sus interpretaciones de «Lucía» y «Rigoletto».

El recital que prepara para el público de la Habana se llevará a efecto el próximo jueves en el teatro Nacional a las cinco y media de la tarde. Su nombre constituye la actualidad y el interés de todas las conversaciones en los círculos artísticos, ha despertado espectación, por oírla.

Prometemos el programa a nuestros lectores. Será acompañada por el maestro Bernardino Rotondo.

El Conservatorio Internacional celébra mañana su gran concierto anual en los salones de dicho centro musical que dirigido por María Jones de Castro ha alcanzado prosperidad y prestigios artísticos por los éxitos de su plan de estudios.

El programa que ofrece se divide en tres partes presentando en él a todas las alumnas en obras adecuadas a sus posibilidades y escogidas con acierto para presentar un conjunto interesante.

Para este acto se ha hecho una selecta invitación.

La Sociedad Infantil prepara el concurso de natación que llevará a cabo el jueves 20 en la piscina del Hotel Nacional con arreglo a un interesante programa dirigido por Troadio Hernández. Los niños que deseen tomar parte en él deberán inscribirse en la Secretaría de la Sociedad o bien avisando por los teléfonos F-1394 ó F-1390. En el programa figuran dos números muy interesantes de exhibición, que ofrecen amablemente el Sr. Oscar Martínez Conill, campeón nacional, y José Castillo, campeón de «diving», los que capitanearán el grupo de «Locos de Mazorra» en sus evoluciones acuáticas tan divertidas y asombrosas.

Para esta competencia de Natación los socios deben presentar su recibo de Julio, lo que le da derecho a la entrada y a bañarse en la piscina, el acompañante abonará 25 cts. por la entrada y baño. Se pueden obtener tickets de «invitación» por 50 cts. con derecho al baño. Los socios deben ir provisto de su traje de baño.

El Hotel ofrece una merienda especial a los que la soliciten por 25 cts. Existe gran animación para tomar parte y asistir a este evento deportivo.

La Orquesta Sinfónica dirigida por el maestro Gonzalo Roig, ofrecerá un concierto mensual acostumbrado el próximo domingo en el Auditorium. El programa cuenta con la valiosa cooperación de la distinguida señora Dulce M. Blanco de Cárdenas, soprano de reconocidas condiciones artísticas.

GACETILLAS

NEPTUNO. — Melodías de Arrabal.

MELODIA DE ARRABAL, por Carlos Gardel e Imperio Argentina, se exhibe por última vez en Neptuno hoy en los turnos de 2, 5.30 y 9.30 con el cartón MICKEY MERCADER y un noticiario y a las 4 y 8.30. TORMENTOS DEL PASADO por Clive Brook y Claudette Colbert. PRECIOS: hasta las 8.30 de la noche: Damas y Niños 10 centavos y después de esta hora todos 20 centavos.

Mañana en los turnos de 5.30 y 9.30 presentación de RICHARDINE, EL HOMBRE QUE LE ROBO SU PODER AL DIABLO, con su maravilloso espectáculo fantástico de magia moderna.

RICHARDINE llamará la atención por la limpieza con que ejecuta todos sus números.

Jueves 14: EL GRAN DOMADOR y viernes 14, función especial con María Cervantes, Guyun, Silvio, Ana María Relaño y Gaspar Betancourt.

RIVIERA. — Primavera en Otoño.

En las tandas de las 5.15 y 9.45 se exhibe por última vez la producción hablada en español por Catalina Bárcena, PRIMAVERA EN OTOÑO, revista y comedia. A las 8.15 LABIOS DE MUJER, por Warner Baxter.

Mañana DE MUTUO ACUERDO, por Gloria Swanson y CYNARA.

El jueves en la matinée de la 1.30 CHICA BIEN, por James Dunn; EL BESO REDENTOR, por Charles Farrell, revista y comedia.

El sábado y domingo: EL GRAN DOMADOR, por Clyde Beatty.

Pronto: DAMAS ENTRE REJAS, por Bárbara Stanwyck y LA HERMANA BLANCA, por Helen Hayes y Clark Gable.

REGINA. — Buenas Noches, Viena.

A la una y media en punto empieza ahora Regina diariamente presentando los mejores programas a los precios más reducidos. Hoy la bellísima opereta BUENAS NOCHES VIENA, por Jack Buchanan, clasificada como la más bella película musical. Además EL DANUBIO AZUL, Micke Futbolista, Cartón por el Ratón Mikito y la graciosa comedia «Una noche de alarma».

Precios: 10 centavos damas y niños hasta las 8.30 y 20 mayores después.

Mañana: BUENAS NOCHES VIENA.

Jueves: FARANDULA TRAGICA.

TRIANON. — Buenas Noches, Viena.

En la tanda de las 4: la comedia «Los enamorados', Lee Tracy en el estreno de Metro DE ULTIMA HORA, revista sonora y la bella cinta de Jack Buchanan, titulada BUENAS NOCHES, VIENA.

En la de 8.30: DE ULTIMA HORA.

A las 9.45: BUENAS NOCHES, VIENA.

Mañana y pasado: MELODIAS DE ARRABAL, por Imperio Argentina y el gran Carlos Gardel.

Para el sábado próximo se anuncia el estreno de AMARGA VICTORIA, la magna creación de Lionel Barrymore.

RIALTO. — Buenas Noches, Viena.

Hoy dos operetas cinematográficas; son ellas BUENAS NOCHES VIENA, el último de los más grandes éxitos cinematográficos por Jack Buchanan, con música que encanta y conmueve. Además va en el programa también EL DANUBIO AZUL el cartón de los Artistas Unidos Mickie Futbolista, por el Ratón Mikito, y la comedia «Una noche de alarma'.

Precios: 20 centavos luneta y preferencia a cualquier hora.

Mañana: BUENAS NOCHES, VIENA.

Jueves: FARANDULA TRAGICA, de Adolphe Menjou.

Día 27: LA HERMANA BLANCA, de Clark Gable y Helen Hayes.

ACTUALIDADES. — Grandioso programa hoy.

Es indiscutible que SUGRAÑES es uno de los artistas que merecen triunfar donde quiera que se presente, pues son muy contados los que tienen la táctica de él en despertar siempre el interés del espectador. Como excéntrico musical es excepcional y como ventrílocuo puede contarse como uno de los primeros. Figuran también SOFIA HERNANDEZ, que posee una voz maravillosa; el dúo de guitarristas ARCA-GARCIA; los PERCY, bailarines españoles y LLORENS-ZACARIAS que hacen un buen duetto cubano. Se exhibirán TERESITA y CASADA Y SIN ESPOSO; además un episodio del TERROR DE LA SELVA, DIA DE AFICIONADOS. Diez centavos luneta.

WILSON. — Esta noche es nuestra.

Precios para hoy 10 centavos a todas horas, de 2 a 6 p. m. y de 6 a 11.30.

Para hoy, a petición del público, última exhibición de la monumental superproducción extraordinaria por Fredric March y Claudette Colbert, ESTA NOCHE ES NUESTRA, acompañada de la magnífica film, por Ruth Chatterton y Clive Brook, LA MUJER QUE RIE, y los asuntos cortos, «Revista New» y el cartón A BAILAR, AMIGOS.

A las 5 p. m. LA MUJER QUE RIE y ESTA NOCHE ES NUESTRA.

Por la noche el mismo programa de la matinée.

Mañana TOPACIO, por John Barrymore y Myrna Loy.

OLIMPIC. — La Dama del Avión.

Hoy un programa extraordinario con dos magníficas e interesantes películas anuncian las carteleras de este popular y confortable espectáculo de Avenida de Wilson y B, en el Vedado, la mejor proyección y el más perfecto sonido con el valioso equipo acabado de instalar marca «Philisonor». Tandas de 5.15 y 9.30 con comedia y variedad. La sorprendente y sensacional producción de argumento valioso LA DAMA DEL AVION, de James Murray y Evalyn Knapp A las 8.15 soberbia film LA AMARGURA DEL GENERAL YEN, de Bárbara Stanwyck y Nils Asther. Mañana «Las luces de Buenos Aires» y «El hombre león». Jueves: «De ultima hora» y «El alma del rascacielos».

UNIVERSAL. — Rasputín y sus mujeres.

Tres interesantes películas desfilarán hoy por la pantalla de este gran cine, del sonido perfecto y temperatura primaveral. Función de 1 a 6 y de 6.15 a 11, luneta 10 caballeros y damas y niños CINCO. Comienza tan grandioso programa con una Revista de los últimos acontecimientos internacionales. La estupenda cinta «Amor de media noche o el expreso misterioso». Sorprendente super joya «Los saltimbanquis» y la colosal y regia super producción «Rasputín y sus mujeres». Mañana «Orquídeas negras».

CUBA. — El matrimonio es un estorbo.

Se estrena hoy en el «Cuba» la tan discutida película de la Warner interpretada por Bette Davis con Gene Raymond titulada «El matrimonio es un estorbo». Va este film en funciones que comienzan a las cuatro y a las ocho y cuarto precedida de una revista sonora, comedia, variedad Vitaphone y «El rey de los fósforos» por Warren Willams y Lily Damita.

Diez centavos a cualquier hora.

Mañana: Richardine y «La chica del guardarropa».

VERDUN. — La Chica del Guardarropa.

Un monumental programa el que hay en este teatro de la calle Consulado.

Estreno de la colocal producción por Sally Hilers «La chica del guardarropía» y a petición de numeroso público reprisaremos la linda opereta hablada en español, titulada el «Ultimo varón sobre la tierra» por Rosita Moreno y Raúl Roullen, revistas y comedia.

Precios: 10 centavos todos a cualquier hora.

Mañana: «De última hora», Lee Tracy y Una Merkel, «Como tu me deseas», Greta Garbo.

INGLATERRA. — Esta noche es nuestra.

Precios para hoy 10 centavos a todas horas, de 2 a 7 y de 8 y media a 11 y media.

Para hoy y a petición de varias familias, última exhibición de la monumental producción por Fredric March y Claudette Colbert, «Esta noche es nuestra», acompañada de la regia film dramática, por Ruth Chatterton y Paul Lukas, «Tú serás madre» y los asuntos cortos «Paramount Sound News» y el cartón «Nada o ahógate».

A las 5 p. m. «Tú serás madre» y «Esta noche es nuestra».

Por la noche, el mismo programa de la matinée.

Mañana, Chica bien» por James Dunn.

MAXIM. — Cueva de bandidos.

Presenta hoy en su función corrida desde las 8.30 un grandioso programa. El estreno de la soberbia producción CUEVA DE BANDIDOS cuyos protagonistas principales son Gorge O-Brien y Mauren O-Sullivan; la reprisse de la deliciosa producción REBECA cuyos protagonistas principales son Ralph Bellamy y Marion Nixon. También se exhibe una revista. Precios populares: Damas y niños 5 centavos; caballeros 10 centavos. Viernes: BUENAS NOCHES, VIENA.

CARTEL DEL DIA

POR LOS TEATROS:

NACIONAL: A-3730.—Cía de zarzuela española. A las 9 y 30: La Bejarana.

MARTI: A-1751.—Cía cubana de zarzuela de Agustín Rodríguez. A las 8 y 45: Los nuevos ricos. A las 10 y 30: Abecedario (estreno).

POR LOS CINES:

CAMPOAMOR: A-7054.—A todas horas: El peligro desconocido (estreno), comedia y revista.

ENCANTO: A-4433.—A todas horas: Ponlo con música con Jack Payne y su orquesta, comedia y revista.

FAUSTO: A-4321.—A todas horas: Amarga Victoria con Lionel Barrymore, comedia y revista.

ACTUALIDADES: M-5575.—Películas y números de variedades.

RIALTO: M-1831.—Buenas noches, Viena y El danubio azul.

NEPTUNO: M-2785.—Melodías de Arrabal y Tormentos del pasado.

REGINA: M-1407.—Buenas noches, Viena y El Danubio azul.

RIVIERA: F-2040.—Primavera en otoño y Labios de mujer.

TRIANON: M-2403.—De última hora y Buenas noches, Viena.

OLIMPIC: F-6263.—La dama del avión y La amargura del general Yen.

INGLATERRA: M-5527.—Esta noche es nuestra y Tú serás madre.

VERDUN: A-9206.—La chica del guardarropía y El último varón.

WILSON: U-5863.—Esta noche es nuestra y La mujer que ríe.

MODERNO: A-3306.—Perdone señorita y El alma del rascacielos.

IMPERIO: M-4477.—El caballero de la noche y El precio de un beso.

BERNDES.—La chica bien y Juegos de pillos.

UNIVERSAL.—Rasputín, Los saltimbanquis y Amor a media noche.

CUBA: M-8970.—Matrimonio es un estorbo y El rey de los fósforos.

ROJO: M-3087.—El código penal y Carne de cabaret.

ENCANTO
Mas fresco que en la Playa
HOY 3½ a 11½ HOY
ARTISTAS UNIDOS presentan a
Jack Payne
IDOLO LONDINENSE y su famosa orquesta con 15 pianos
en
PONLO EN MUSICA
-SAY IT WITH MUSIC-
JUEVES
El GENIO del MAL
Warren William Loretta Young Alice White

Viboreñas

LA BODA DE MAÑANA

Hace muchos días consigné un «chismecito», que mucho intrigó y yo supe «resistir el asalto de preguntas que se me hicieron, prometiendo a las «preguntonas» contestarles a su debido tiempo, que hoy llegó.

Es la novia la distinguida señorita, hermosa, arrogante y bella, Juana María Montané, a la que sus familiares e íntimos nombramos Tita, excelente profesora de piano y mandolina en el Conservatorio de mi admirado amigo Benjamín Orbón; amiga Tita, sinceramente por mí admirada, desde que era niña, en vida de su inolvidable hermana la gran artista Adelina Montané, es mi predilecta nota de hoy a ella dedicada junto con su afortunado prometido, el estimado joven Jorge Recal, que en Tita ha adquirido el más valioso tesoro.

En las primeras horas de mañana se efectuará su boda civil y en la tarde del sábado se efectuará la católica, en la Parroquia de Jesús del Monte.

Mañana, por la tarde, recibirá Tita, junto con sus familiares, a sus amistades íntimas, en su elegante residencia de Carmen número 19, para recibir sus expresivas felicitaciones y enhorabuenas, pudiendo tener la seguridad que la mía no ha de faltarle reiteradamente, pues ahora a todos me anticipo y le dedico mis más expresivos votos por que en el hogar del que será amorosa soberana reine, como así será, inquebrantablemente la felicidad.

NUEVO CRISTIANITO

El domingo recibió las aguas del bautismo el monísimo niño primogénito de los distinguidos y jóvenes esposos señora Zenaida Castellar de Aedo y el buen amigo Antoñico Aedo, hijo de la excelente dama Angelita Rigau viuda de Aedo.

Se efectuó su entrada en la grey cristiana en absoluta intimidad, por reciente duelo familiar, en la iglesia de Nuestra Señora del Carmen, oficiando el Padre Samuel, quien le impuso al nuevo cristianito los nombres de Fernando Antonio, como su inolvidable abuelo paterno.

Madrina fué su abuelita Angelita, orgullosísima de su lindo nietecito, y padrino el querido amigo «Paquito» del Río.

Fué elegida la Iglesia del Carmen por haber sido en la que contrajeron matrimonio Zenaida y Antoñico.

Yo, unido desde hace muchos años a los familiares de tan cumplido amigo, por gran amistad, comparto con ellos sus alegrías, por la celebración de tan solemne acto, dedicando un cariñoso beso a Fernando Antonio, para el que deseo todas las venturas terrenales.

MUY CONGRATULADAS

Lo fueron ayer en sus días la joven y distinguida dama Amalita Anglada, amante esposa de un amigo tan servicial y al que gran afecto profeso, doctor Juan de Dios Romero, subsecretario de Instrucción Pública y Bellas Artes, y su linda y gentilísima heredera, la señorita María Amalia.

Fueron muy visitadas y su teléfono no descansó un solo momento, comunicándoles los más expresivos y sinceros mensajes de felicitaciones.

Para tan admirada figulina y su amantísima mamá, son mis votos, extensivos a Juan de Dios, por que siempre disfruten de una felicidad in quebrantable.

Urbano DEL CASTILLO.

Sin inspección las industrias y los comercios

Fueron recogidos los carnets y las chapas de los inspectores declarados cesantes el día 30

Dificultades de última hora, impidieron que ayer comenzara a funcionar, de acuerdo con la nueva organización aprobada, el Negociado de Inspección de Casas y Establecimientos de la jefatura local de Sanidad de la Habana. Los nombramientos de los empleados que en definitiva han de prestar sus servicios allí, no fueron firmados por el secretario de Sanidad, quien embarcó muy temprano para la ciudad de Matanzas, como consignamos en otra información.

El capitán Guillermo Lage, jefe de despacho, acompañado del jefe local de la Habana, doctor Juarez Padrol, se personó en aquel negociado, recogiendo las chapas y carnets de identificación de los ex inspectores que fueron declarados cesantes el 30 del pasado mes.

Aún se ignora cuándo comenzará a funcionar de nuevo la inspección sanitaria de casas y establecimientos.

LOS CASOS DE HIDROFOBIA

El cónsul general de Suecia ha solicitado de la Dirección de Sanidad una relación exacta de las personas que en toda la República han sido víctima de la hidrofobia.

CARECE DE VETERINARIO

El jefe local de Camajuaní ha informado a la Superioridad Sanitaria haber podido comprobar que en el matadero municipal no existe veterinario titular alguno, sino simplemente un inspector, casi analfabeto, desconocedor de sus funciones, así como carente de toda documentación sanitaria que lo autorice como delegado del Municipio.

>>> RADIO Y ELECTRICIDAD

TRASMISIONES PARA HOY
ESTACION CMW
590 Kilociclos

7.30 a. m. DIARIO hablado
11.00 a. m. Charla infantil
11.30 a. m. Programa Vermouth, soprano tenor y recitaciones.
12.00 m. Música variada
1.00 p. m. DIARIO hablado
1.30 p. m. Canciones y poesías.
2.00 p. m. Hora Mil y una., Economía doméstica.
3.00 p. m. Receso.
4.00 p. m. Orquesta típica de Raimundo Pía.
5.00 p. m. Radio Escolar Segunda Escuela de verano. Conferencia: ¿Cómo desarrollará su labor el maestro en la escuela nueva?, por la doctora María Josefa de Armas. Programa Musical por el Conservatorio Facciolo.
6.00 p. m. DIARIO hablado
7.00 p. m. Bailables por el Grupo la Fama.
8 p. m. Gran teatro Radiofónico. La comedia en tres actos La flor de la vida, de los Hermanos Quintero, por el cuadro que dirige Enriqueta Sierra. Intermedios musicales por Amadeo Roldán y Pablo Miquel.
10.00 p. m. Termina.

ESTACION CMC
840 Kilociclos

10.30 a. m. Orquestas y cantos populares.
7.15 p. m. La Escuela del Niño, por el doctor Gabriel García Galán.
8.00 p. m. Programa de los Ferrocarriles Unidos, soprano Hortensia Coalla y Vicente Lanz, pianista.
1 Silenciosamente, Esparza Oteo.
2 Marcha del cascabel, Emilio Grenet.
3 Soledad, Rodrigo Prats.
8.15 p. m. Música selecta. Transcripción eléctrica.
8.30 p. m. Hortensia Coalla, soprano y Vicente Lanz, pianista.
1 Por unos ojos, Jorge del Moral.
2 Rueg, Ignacio Villa.
3 Aye del Paraíso, Ernesto Lecuona.
8.45 p. m. Música variada. Transcripción eléctrica.
9.00 p. m. Hora Oficial. Observatorio Nacional.
9.01 p. m. Hortensia Coalla, soprano y Vicente Lanz, pianista.
1 Cuándo? Jorge del Moral.
2 Nothing more than dreams, Chenoweth.
3 Flor del Yumurí, a petición, Anckermann.
9.15 p. m. Canciones populares Transcripción eléctrica.
9.30 p. m. Hortensia Coalla, soprano y Vicente Lanz.
1 Gitana, Jorge del Moral.
2 Hastio, Agustín Lara.
3 Rosa la China, Ernesto Lecuona.
9.45 p. m. Música popular, transcripción eléctrica.
10.00 p. m. Bailables.
11.00 p. m. Buenas noches.

ESTACION CMCY
1320 Kilociclos

5.00 p. m. Músicalia por el Septeto.
6.00 p. m. Programa variado.
7.00 p. m. Diario Deportivo del aire.
7.30 p. m. Programa bailable a cargo de don Raymat y su orquesta como sigue:
1 Star Dust.
2 Three Kisses.
3 Black Panther.
4 Kiss me good night.
5 Stuff.
6 Good night Vienna.
7 Gold Diggers Songs.
8 Roll on Mississipi.
9 Stormy Weather.
10 Satisfied.
11 Bussiness in F.
12 Saint Louis Blues.
8.30 p. m. Audición Giralt. Media hora con los grandes intérpretes del piano.
9.00 p. m. El Radioteatro presentará la comedia en un acto titulada Como las flores. La parte artística estará a cargo de Paco Sales y Amparo Jordán.
10.00 p. m. Trovadores mexicanos

ESTACION CMAF
680 Kilociclos

6.30 p. m. Música variada.
7.30 p. m. Programa de diálogo cómico.
8.00 p. m. Ambiente criollo.
8.15 p. m. Colegio de Belén.
8.30 p. m. De la Habana a la Puerta de oro.
8.45 p. m. Puntualidad, Seguridad y Economía.
9.00 p. m. Programa de Armonías.
9.30 p. m. Melodías Hawaiianas.
9.45 p. m. Selecciones de Opera.
10.00 p. m. Septeto.
11.00 p. m. Buenas noches y hasta mañana.

ESTACION CMBS
780 Kolciclos

A las 10 a. m. Programa de Primera hora.
A las 3 y 30 p. m. Música popular.
A las 3 y 45 p. m. Economía Doméstica.
A las 4 p. m. Programa Majestic.
A las 5 p. m. Música
A las 6 p. m. Buenas tardes.

ESTACION CMCW
965 Kilociclos

3 p. m. Canciones internacionales por Mojica y Ortiz Tirado.
4.00 p. m. Hora Infantil a cargo del Hada de los niños.
5.00 p. m. Tangos argentinos
6.00 p. m. Buenas tardes.

ESTACION CMCR
1.365 Kilociclos

12 p. m. Música popular variada
4 p. m. Las primeras partes de la película en español La ley del harem, con José Mojica y Carmen Larrabeiti.
5 p. m. Las últimas partes de La Ley del Harem.
8 p. m. Selecciones clásicas.

ESTACION CMBZ
1010 Kilociclos

11.00 a. m. Programa variado
6.00 p. m. Soprano y piano.
8.00 p. m. Concierto RCA Víctor.
A las 9 p. m. Universidad del Aire.
a—Planificación económica, sus posibilidades dentro del sistema capitalista. Dr. Carlos F. Armenteros.
b—Nuevas tendencias de la novela, doctor Salvador Salazar.

ESTACION WLW
700 Kilociclos
Crosley Radio Corporation
Cincinnati, Ohio.

8.00 p. m. Orquesta
8.15 p. m. Programa popular
8.30 p. m. Banda
9.00 p. m. Banda
9.30 p. m. Canciones
10.00 p. m. Orquesta bailable.
10.30 p. m. Drama.
11.00 p. m. Orquesta bailable.
1.00 a. m. Música variada
1.30 a. m. Bailables.
2.00 a. m. Termina.

UNIVERSIDAD DEL AIRE

Trasmisión de hoy desde la CMBZ de 8 a 10 p. m.

Dr. Carlos F. Armenteros: Planificación económica, sus posibilidades dentro del sistema capitalista.

Dr. Salvador Salazar: Nuevas tendencias de la Novela.

M.E.C.D. 2016

Movimiento de Pasajeros

PUERTO

EL TURRIALBA

Procedente de New Orleans, llegó el vapor americano Turrialba, que trajo carga general, 23 pasajeros para la Habana, y conduce carga y 33 pasajeros en tránsito para Cristóbal.

EL RECTOR DE LOS SALESIANOS

En este vapor ha llegado el R. P. Luis José Piedemonte, Rector de los Salesianos quien fué recibido por el alumnado de las Escuelas de esa institución con su banda de música.

Otros viajeros fueron María Teresa Forns, Margaret Rodden y familia, Gabriel Real, Clara Norman, Ana Scott.

Entre los de tránsito anotamos a Miss Dorothy Kelleher y Huth Mc kie familiares del Jefe de Tráfico de la Flota Blanca, Kennetly Osborne, Vicepresidente de la propia compañía, Miss Mary Pool hija del Juez de la Zona del Canal de Panamá.

EL FAIRPORT

Procedente de Aguadilla llegó el vapor americano Faiport, que conduce carga y 12 pasajeros en tránsito entre ellos el hacendado James Gites y familia y el administrador de aduana Ige Stanley y su secretario.

EL PRESIDENT MC KINLEY

Director de New York, llegó el vapor americano President Mc Kinley, que trajo carga general y 9 pasajeros para la Habana y conduce carga y 146 pasajeros en tránsito para Cristóbal y demás escalas.

Para la Habana en este barco Rafael Navarro, el oficial de Infantería de Marina de los Estados Unidos destacado en Guantánamo Mr. John H. Code y señora.

100 MAESTRAS

Entre los pasajeros en tránsito de este barco figuran 100 maestras de instrucción pública de los Estados Unidos que van de excursión.

También viajan las artistas Phillip Lee y Joanne Mc Coy, que van a Hollywood para ser sometidas las pruebas definitivas para su admisión. Mrs. W. N. Burkardt esposa del Director del periódico San Francisco News, el doctor R. O. Moodey y señora, profesor de la Universidad de California, Charles Peach, el oficial naval norteamericano Charles Woorten, el médico sueco Johanne Baner, el aviador Robert Graves.

También para la Habana llegaron por este vapor Mr. William Sperry de la Embajada de los Estados Unidos en Cuba y el estudiante Gabriel Real.

EL PENNSYLVANIA

Hoy llegará de New York, el turbo eléctrico Pennsylvania de la Panamá Pacific Line que trae 38 pasajeros para la Habana, y conduce carga y 456 pasajeros en tránsito.

EL MUNDISIE

Este vapor americano llegó de Savanah con carga general.

EL JOSEPH R. PARROT

El ferry Joseph R. Parrot llegó de Kel West con vagones de carga general y la correspondencia pública.

LA RENOVACION DE LAS FIANZAS

El Administrador de la Aduana señor Rafael Alfonso, ha dispuesto que el plazo para la renovación de las fianzas que ante la Aduana, tiene prestada los agentes de hoteles y de equipajes, sea prorrogado hasta el día 18 del actual y que al propio tiempo dichos agentes tendrán que presentar certificación de sus antecedentes penales.

EL SANTA ROSA

Procedente de New York, llegó el vapor americano Santa Rosa de la Grace Line, que trajo carga general 8 pasajeros para la Habana y conduce carga general y 193 pasajeros en tránsito.

Para la Habana llegaron el hacendado Carlos Fernández de la Torre y señora.

Entre los de tránsito anotamos a Mr. David Dows miembro de la Gerencia de la W. R. Grace Co., Mr. y Mrs. John Attehowe, presidente de la Berkeley Transportation y Presidente del Rotario Club de Barkely, California, Mrs. Arthur C. Oppenheimer y familia, esposa del Administrador de la Rosenburg Cr. M. y Mrs. A. F. Roller prominente rotario de San Francisco, Mr. y Mrs. D. D. Waynick, delegado del club rotario de Santa Ana y quien fué a la convención rotaria, Arturo Coen y familia, director de la Baron C. Collier Co.; un grupo de 10 maestras de Brooklyn y Long Island, doctor Adler y señora.

FEDERICO MORALES Y O. AMSTRONG

Por la vía de Miami han llegado el señor Federico Morales Valcárcel y el estudiante Amstrong que estaba exilado en Miami.

EL MORRO CASTLE

Procedente de New York, llegará hoy el turbo eléctrico Morro Castle, que trae carga general y pasajeros.

EL FLORIDA

Por la tarde a última hora llegará de Tampa y Key West el vapor americano Florida.

LA FRAGATA ARGENTINA PRESIDENTE SARMIENTO

Según radiograma recibido por el Ministro de la Argentina en la Habana, quien así se lo ha comunicado a las autoridades del Puerto, se sabe que el buque escuela de la armada argentina, Presidente Sarmiento arribará a nuestro puerto hoy, procedente de Veracruz.

La Presidente Sarmiento, acaba de ser remozada perfectamente, introduciéndole grandes mejoras y conduce un nutrido grupo de guardias marinas.

Dicho buque escuela desplaza 2750 toneladas brutas, 79 metros de largo, 13 de ancho y fué construída el año 1897, habiendo ya visitado la Habana en muchas ocasiones.

Dado que entre los marinos argentinos y la sociedad habanera, habrá desde luego actos de mutuas cortesías, el buque será atracado al costado sur del espigón de San Francisco.

EL MAURETANIA

El día 18 llegará de New York, con 5 pasajeros para la Habana y 758 ex cursionistas el vapor Mauretania.

LOS QUE VIENEN EN EL MORRO CASTLE

En el rápido turbo eléctrico Morro Castle de la Ward Line, que arribará en las primeras horas de la mañana de hoy, procedente de New York, con carga general y 266 pasajeros, vienen: señora de Rogelio Echevarría, esposa del Presidente de la General Cigar co. Mrs. Irene Du Font con intereses en la Playa de Varadero, señor y señora Pellon, F. A. Monroe de la Cuban Company, señor y señora Luis Machado, el corredor de bolsa señor Evaristo Taboada y familia, Miss William Fabrich secretaria del Juez T. Coffey, el Presidente de la Telephone and Telegraph Co. Mr. Benn y con él Mr. F. W. Oliver de la propia compañía, Mr. William A. Campbell, Mr. y Mrs. C. de Carlo, el señor M. Echevarría y familia, Irene Farrer, Manuel de Jesús Manduley, Eduardo Montalvo, Rosa y Juana Pérez, Mr. M. Pérez, Juan Rivera, R. Rodríguez, F. Sánchez y señora, Roberto Silveiro, Julia Tirrell, Amelia Zumeta, Johnn Leto, Miss D. Salas, señora D. B. Ulloa y otros.

BARCOS QUE SE ESPERAN

JULIO 11.
Morro Castle de New York, Pennsylvania de New York, Florida de Tampa.

JULIO 12.
President Wilson de San Francisco.

JULIO 13.
Quirigua de Cristóbal.

JULIO 14.
Carrillo de Tela, California de San Francisco, Contessa de New Orleans, Florida de Tampa y Key West.

JULIO 15.
Oriente de New York, Siboney de Veracruz.

JULIO 16.
Veragua de New York.

Por la vía aérea

PASAJEROS LLEGADOS DEL INTERIOR

El Expreso Aéreo Regular Guantánamo-Habana No. N.M. 7, al mando del piloto Mc Cullough, co-piloto L. Reimer, llegó al aeropuerto General Machado, procedente del interior, a las 12:12 p.m. con los pasajeros siguientes:

De Santiago: Chas Hemiguey; Roswell W. Snow; C. L. Landon y José Rodríguez; de Cienfuegos: Daniel Santiago; señorita Estrella Morán y F. González; de Santa Clara, José Rodríguez.

En este mismo avión se registró durante la travesía, el siguiente movimiento de pasajeros:

De Guantánamo para Santiago: señorita Adela Massaguer y señorita Esther Escubedo.

PASAJEROS QUE SALIERON PARA EL INTERIOR

El Expreso Aéreo Regular Habana Guantánamo No. NM 4 al mando del piloto R. de Ayala, co-piloto A. del Regato, salió del aeropuerto General Machado, para el interior, a las 7:30 a.m. con los siguientes pasajeros:

Para Santiago: Fernando López Porta, jefe de Publicidad de la Compañía Nacional Cubana de Aviación; Rafael Torres; Felipe Silva y J. Fernández y Vigil.

PASAJEROS LLEGADOS DE MIAMI

A las 10:22 a.m., llegó a los muelles del Arsenal, de la Pan American Airways, el hidroavión NC 752 V, al mando del piloto William Clutha, con los siguientes pasajeros:

Federico G. Morales; Rosita K. Durand; Charles G. Volkening; César Armstrong y Aurelio Hernández.

PASAJEROS QUE SALIERON PARA MIAMI

A las 4:45 p.m., salió de los muelles del Arsenal, para Miami, el hidroavión NC-752-V, al mando del piloto William A. Cluthe, con los pasajeros siguientes:

Arthur S. Lavine; Averill Lavine; Isabelle C. Faucette; James A. Hayes; Esther Hayes; Lee Samuels; Manuel J. Díaz; John St. John; Plomier St. John; Sally Webb; Wallace Young; Ricardo Lesa; Irving F. Lyons; Christine G. Berz.

En la Terminal, anoche

EN EL EXPRESO LIMITADO

Embarcaron ayer rumbo al interior entre otros los señores Gustavo Puig y Eladio Valdés Perera y señora para Camagüey; Rodolfo Martínez Sierra hacia Santa Clara; Fernando Rojas, Arturo Pomares y Luis A. Domínguez, rumbo a Ciego de Avila; Antonio Landa y Miguel Ortiz para Sancti Spíritus; Octavio Rubio y José A. Ruiz, en dirección a Santo-Domingo.

UNO DE LOS LIBERTADOS DE ANOCHE

Para Santiago de Cub, embarcó anoche en el expreso limitado el joven José Gandón Cerviño, que guardaba prisión en el Castillo del Príncipe por motivos políticos y el cual fué libertado ayer, en unión de otros más hasta 29, según nos dijo—entre los libertados, agregó—se encuentran Segundo Curtis, Jesús Cuéllar y José Granda.

EL GOBERNADOR DE CAMAGUEY

Hacia Camagüey salió anoche en el expreso limitado, el gobernador de esa provincia Enrique Recio.

OTROS VIAJEROS EN EL EXPRESO LIMITADO

El doctor Jesús Diago y señora, Federico Quintana, Emilio Hidalgo y Sebastián Arroyo, para Cienfuegos; Basilio Ferrer para Caibarién; Manuel Cofiño hacia Morón; José L. Montero y señora para Cruces; doctor Pablo Olivera hacia Manzanillo; Arturo Larcada para Holguín, y Miguel A. Montes en dirección a Guantánamo.

EL TREN DE SANTA CLARA

Llegó con un pequeño retraso de 22 minutos y los siguientes pasajeros señores Armando García y señora, de Aguada de Pasajeros; Luis Muñiz de Cienfuegos; Alfonso Farias, de Matanzas; Felipe del Valle, de Remedios; Tomás Lendián, de Nuevitas; José E. Blanco, de Santa Clara; Reinaldo Santa María, de Colón; Mario Mantilla de Alacranes; Mr. and Mrs. Harold Mc Cready de Camagüey; Rogelio Núñez, de Florida; José I. Pérez, de Pedro Betancourt y Jorge Lozano Valdés procedente de Santa Cruz del Sur.

Políticos de viaje

Anoche, en el Expreso Limitado, se dirigió a Camagüey el Gobernador de aquélla comandante Enrique Recio.

Los CEPILLOS DE DIENTES *baratos*
resultan los más caros porque pronto se gastan ... ahorre dinero

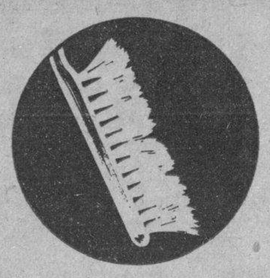

COMPRESE UN
Pro-phy-lac-tic
C-27

Por los ómnibus

OMNIBUS CAMAGUEY

SALIDAS DIARIAS DEL HOTEL «SARATOGA» PRADO Y DRAGONES

MACK No. 1—Turno de 8 p. m.

Para este turno de las 8 p. m. tomaron boletos los siguientes señores viajeros: José Galo y señora a Camagüey; Nélida E. de Jiménez y Dalia Viamontes a esa misma ciudad; doctor José F. Clemente a Cabaiguán; el alcalde la Yaguajay a Santa Clara; Adolfo Sánchez para Matanzas y para Camagüey Bartolomé Sanso.

MACK No. 15—Turno de 5 a. m.

Muchos fueron los pasajeros que sacaron boletos para este turno: pudimos tomar los que damos a continuación: señor López Rincón, su mamá, Eugenio Ramírez, Carlos Villanueva y señora y señora de Corripio, todos con dirección a la capital villaclareña; a Colón tomó pasaje Rubén Urrutia; a Manacas Santiago Díaz y Florentino Domínguez; a Ciego de Avila, Fernando Sotolongo, Oscar Garcés y su señora; a Camagüey Enrique Serrano, Zayas Bazán y Rita Cruz de Bustillo; de regreso a Holguín doctor Neira, y para la capital oriental Carlos García, Manuel Pereira, señora de Quesada e hija y señora de González.

MACK No. 14—Turno de 7.30 a. m.

Completamente abarrotado de pasaje salió este Mack para cumplir su itinerario de Habana a Camagüey; para él tomaron boletos a Matanzas Eduardo Martínez, Caridad Ramos y su hijo Mario; a Santa Clara Eduardo J. Roque, señor Trujillo, Juan Massí, Octavio Barreto y Carlota Domínguez; a Placetas Raúl Rubio y las señoritas Enriqueta y Briandas Zayas Bazán; con dirección a Ciego de Avila, Fray Benito y Fray Santos, E. H. de Martínez Oliver y Pedro Pelegrín, hijo; a Camagüey, Fray Elías, doctor Rayneri y señora, Padre P. Rey de Castro, Arturo Martínez y Enrique Niggerman.

MACK No. 4—Turno de 12.30 p. m.

Para este ómnibus tomaron pasaje Pedro y Pablo Valdés a Cienfuegos, Tomás Rojas a Sancti Spíritus, Pedro Martel a Ceballos; Norberto Montes a Camagüey; Tomás Mariano Bacallao a Placetas; Felipe de la Hoz jr. a Camagüey, Francisco Iglesias a Santa Clara; Rafaela Echevarría a Santa Clara, Matías Ibáñez a Camagüey; José M. Boza a Camagüey; María del Pino M. a Ciego de Avila; Pilar Pardo a la misma ciudad; Benigno Pulido a Cabaiguán; Julián Quintana a Santa Clara; Antonio Salum a Santiago de Cuba; José F. Mestre a Cabaiguán; Gervasio Martínez a Limonar, y Calixto García a Camagüey.

JARDIN
El Fenix
Teléfonos: U-2347 U-2164
DECANO DE LOS JARDINES HABANEROS.

UN PELUQUERO DENUNCIA QUE SU MUJER SE LE FUE

En la Policía Judicial denunció Armando Valdés González, de la Habana, de 26 años de edad, peluquero y vecino de Máximo Gómez 22, altos, que hace cuatro años contrajo matrimonio con Leopoldina García Tosco, la cual abandonó el domicilio conyugal en unión de su vecino Manuel Diez Ruiz, con el cual reside en San Francisco 35, en esta capital, dejando abandonado a sus dos menores hijos Rolando y Armando. Solicita en su denuncia Valdés González, que el hecho sea investigado, afirmando que tuvo conocimiento de las relaciones ilícitas de su esposa, cuando ésta se fué en unión de su amante.

DEFUNCIONES OCURRIDAS AYER EN LA HABANA

Pura Morejón y Hernández, mestiza, 20 años, O-Reilly 1, Bronconeumonía.

Antonio Wong, asiático, 45 años, Rayo 28, Miocarditis.

Florida Loret de Mola y Bueno, blanca, 52 años, Cerro 440, Litiasis biliar.

Ramón García, blanco, 8 meses, Misión 34, Bronconeumonía.

Nicolás López Fernández, blanco, 65 años, Serrano 56, Arterio esclerosis.

Juan Poll y Montero, blanco, 39 años, San Miguel 189, Anemia.

Antonio Rojas, blanco, 65 años, Aguila 127, Arterio esclerosis.

Pedro Fariñas y Reyes, blanco, 62 años, San Carlos letra E, Obstrucción intestinal.

Francisco Pay, blanco, 50 años, Hospital Calixto García, Oclusión intestinal.

Dominga Hernández, negra, 56 años, Hospital Calixto García, Nefritis crónica.

Juan Salazar Cabrera, blanco, 69 años, Hospital Calixto García, Laringitis crónica.

Susana Castillo, mestiza, 72 años, Instituto del Cáncer, Cáncer de la cara.

Félix Medina Amaro, mestizo, 50 años, Hospital Calixto García, Gangrena del pie.

José Rey Fiallo, negro, 39 años, Hospital Calixto García, Asistolia.

Humberto Manresa, negro, 6 meses, Justicia 65, Bronquitis.

Santiago González Marrero, blanco, 33 años Sanatorio La Esperanza, Tuberculosis pulmonar.

Caridad Rivas, negra, 3 años, Oquendo 15, Gastro enteritis.

Paulino González, mestizo, 1 día, Hospital de Maternidad, Atelectasia pulmonar.

Juan Silva Acosta, blanco, 40 años, Hospital Calixto García, Suicidio por sustancia corrosiva.

Florentina Alvarez Calvo, blanca, 82 años, Neptuno 282, Reblandecimiento cerebral.

Laureano Morán y Pérez, blanco, 81 años, Figuras 74, Angina de pecho.

Concepción Martínez Godoy, blanca, 55 años, O-Farrill 15, Oclusión intestinal.

Lucía Fernández Hernández, blanca, 26 años, Quinta Dependientes, Apendicitis.

José Lazarez y Paz, blanco, 68 años, Quinta Benéfica, Tuberculosis pulmonar.

Silvio Lorenzo Soler, negro, 5 años, Hospital Mercedes, Síncope.

María Julia Borges, blanca, 23 años, Hospital Municipal, Apendicitis.

Luis Fernández Hernández, blanco, 8 meses, M. Pruna 70, Gastro enteritis.

Carmen Pérez Alfonso, blanco, 79 años, General Suárez 262, Debilidad senil.

María Luisa Felipe Rodríguez, blanca, 17 meses, Reparto Cuervo, Arroyo Naranjo, Gastro enteritis.

Félix Sosa, negro, 4 meses 20 número 24, Vedado, Debilidad congénita.

Marcelino Díaz Martínez, mestizo, 66 años, H. C. García, Hernia estrangulada.

Los PEQUEÑOS
también necesitan
descansar y REFRESCARSE...

Nada mejor para la familia, especialmente para la gente menuda, que algunas botellas de Coca-Cola siempre frías en el refrigerador. Vea como los pies de los pequeños iban cansados y ahora regresan saltando de gozo y de brío. ¡Ya tomaron su Coca-Cola! *Ofrézcala también a sus visitas.*

Encargue unas botellas de Coca-Cola a su detallista

THE COCA-COLA COMPANY
Habana — Santiago de Cuba

Crónica Habanera

(Viene de la Pág. CINCO)

AMALITA RIVERA

La bella señorita Amalita Rivera y Campderrich, celebró el día de ayer su santo, viéndose muy felicitada.

La señorita Rivera tiene señaladas para el próximo domingo sus bodas con el joven Luis Espinosa de los Monteros.

Se celebrarán en la Iglesia de Nuestra Señora del Carmen, la cual lucirá un adorno especial, obra del Jardín Milagros.

OPERADO

En la Clínica La Inmaculada, de la Calzada del Vedado, se encuentra recluído el doctor Enrique Fernández de Velazco, abogado Fiscal de la Audiencia de la Habana.

Ha sido recientemente sometido a una delicada intervención quirúrgica la que fué practicada con notable acierto por el doctor Manuel González Alvarez.

Brillante operación de la cual se encuentra el doctor Fernández de Velazco bastante mejorado.

CASINO ESPAÑOL

Muy animado resultó el té bailable celebrado el domingo por la tarde, en la hermosa glorieta que posee en la Playa de Marianao el Casino Español.

Como de costumbre asistió una gran concurrencia.

De los bailables estuvo hecho cargo la orquesta Los Piratas, que dirige el profesor Froilán Maya.

Ofrecemos una relación de las damas asistentes:

Señoras: Isolina Cuervo de Fernández Viñas; Pilar Trías de Ibáñez; Sabina Echeguren de Pardías; Elena Maza de Ledo; Elisa Cebreco de Roca; Panchita Delgado de Fernández; Hortensia R. de Rodríguez; Carmen Pérez de Peón; Serafina Méndez de Fernández Pimentel; Sarita Rosende de Fernández Perdujo; Sarita Linares de Sardiñas; María Luisa Badell de Casanova.

Nena Magriñá de Simo; Isabel V. de Millán; Rosario Mas de Urioste; Catalina Munguía de Alejo; Silvia Romero de Ortiz; Adelín Herrera de Canales; Fe Menéndez de Santeiro; Herminia Mazón de Avellanal; Lolita Avellanal de Ayala; Lolita G. de Goenaga; Cándida Marín de Amengual; Teté Naredo de Marín; Antonieta Martínez de López Ibáñez.

Pura Ichaso de Fernández Llorens; Josefina G. de Serrapiñana; Bebita G. Muro de Toledo; Margot Boada de Gallo; Mercedes Cowley de Montenegro; Cuca G. de Díaz Granda; Hilda Soto de Perera.

María Carlota Pérez Piquero de Cárdenas; Albertina R. de Suárez; Clemens Escura de Ullastres; Josefina Oropesa; Carmela Gato de Cruz, Conchita Gato de Valle; Carmela Suárez Llata; Mrs. Llano; Violeta G. de González.

Cuca Cabaleiro de Valdés; Rosario Díaz de Calonge; Rosa V. de Canales; Manolita Coello Vda. de Ramos Izquierdo; Enriqueta Planas de la Moneda; Mercedes V. Gallol de Ibáñez; Celia de la Rua de Caso; señora D-Ocampo de Malan; Araceli Mallén de Valcárcel; Aurelia Pérez de Escalera; señora Medina de Pérez.

Luz Marina del Cueto de Rosainz; Soledad G. de Llamas; América Morán de Rey; señora de Pérez Barro; Candela de Suárez; Eloisa Arces de Pérez; Sra. del Riesgo; Señora Viuda de Prim.

María Antonia Amenábar de Villoch; Rosa Casanova de Rodríguez; Encarnación López de Aspert; Señora de Castro; Trinidad Lalueza de Castelví; Isabel G. de Corvison; Dulce María Briñas de Heria; Mercedes Marotti; Aurora Cano de Oyarzún; Rosario M. de Huerta.

Pilar H. de Carrera; Cristina Parajón Viuda de Fors; Mercedes Martínez de Carregal; Consuelo Graniela de Fernández; Marcela G. de Ruiz; Marcela del Haro de Coll; Dolores B. de Grau.

Dolores Baster de Martí; Conchita Viñas de Roldán; Nena G. de Urioste; Modesta Oliveros de Lastra; Piedad A. de García; Sira García de Arias; señora de Ballol; Señora de Ros; Flora F. de Fernández; Mina Alonso de Pérez; Señora Viuda de Iglesias; Dolores Martínez viuda de Balari; Aurelia Pajares de Garayburo; Sra. de Ruiz.

Margarita Pérez Tabio de Fernández; Carmen M. de Rodríguez; Celia M. de Pérez; señora de Martínez Iradi; señora de Gardano; Hortensia Fortún de Fors; Rosa María Masvidal; María C. de Lambarri.

María Josefa Ruiz de Agra; señora de Pérez; Zaida Morales de Tur; María Oliva de Otero; Julieta Fernández de García.

Emelina Castaño de Enríquez; señora viuda de Suárez; Maximina Prieto de Villarino; Sarah F. de Caso; Agustina Gómez de Cartaya; Mercedes Fernández de Reyes; Juana Acebal de Dovo; Viuda de Chaple.

María Alonso de Arena.

María Teresa Muñoz de Arnao.

Señoritas: Piedad Maza y Artola; Freddy Calonge; Nela Arias; Beba Romagosa; Rosita Canales y Consuelito Díaz Pardo.

Amparito y Mercy Menéndez; Antonia del Real y Anita Pérez.

Giselita Espinosa y Chiquitica Miranda; Carmita Valdés Cabaleiro; Milagritos del Prado; Conchita Roldán Viñas.

Mary Miranda; Pilar Regúlez; Dora Mazas; Consuelito Villarino; Aida Burunat; Cuquita Rosainz; Estrellita Prim; Estrella Cueto; Lourdes Ramos Izquierdo.

Ada Arnao; María Reyes; Emma y Nereida Cartaya; Nenita La Nuez; María Luisa Pérez; Margot Pérez Barro; Olga Leguina; Conchita del Castillo; Lucinda García; Mercy Hería; Rosita Rodríguez Muro.

Luquita Alvaré; Teté González Roig; Sarita Estrada; Carmen Muñoz; Lolita Mas; Anita Badell; Leticia Plumas; Rosita y Agueda Pérez; Aida Mallán; Rosita y Paquita Alvarez Alonso; Cuca Rodríguez; Nenita García; Lilia González Masvidal; Beba y Carmen Agra.

Beba y Georgia Restoy; Gardenia Escalera; Chuchú Pérez; Esther Fernández Espinosa; Eladia Pichardo; Hilda Bello; Esther Lago; Lupe Cossío; Teté Lambarri; Cariño Menéndez; Solita G. Romero; Olga Agustí; Margot Villarino; Edilia del Prado; Martica Ortolozábal; Alicia e Hilda Dovo; Ela Chaple.

«Chichia» Rey y Renee Caso.

Lilí de la Moneda; Gloria Siberio; Marilta Planas.

Rosita Rodríguez; Margot Frigola; Ana María Pajares; Edith Rodríguez Casanova; Josefina Maestre Casanova; Nati de Céspedes; Fina Luaces; Blanca Rodríguez; Ana María Pajares; Isabelita Menéndez; Ruth Bello; Asunción del Castillo.

Aurorita Oyarzún; Loló Corvison; Josefina Suárez Candela; Evan del Riesgo; Hortensia Asper; Evangelina Fernández Gaytán; Luisa y Esperanza Iglesia; María Antonia y Tucha Bello; Marta Ruiz.

Bebita Clarens; Esther y Elena Maciá; Graciella y Agustina Hernández Amor; Alicia y Cristina Noste; Blanca Rosa García; Lucrecia del Haro; Dora y Esperanza Miranda; Hilda Naredo; Celia Guau; Elisa Giner; Yolanda Tur; Ana Luisa Ortolazábal; Dilia Prada.

Hortensia Grave de Peralta; Berta Cabarrouy; Aurora Castaño; Nena Alvarez Fuentes; Miss Valery; Amelita Pérez Medina; Josefina y Chachita Llamas; Celita de Caso; Yeya y Elsa Rosende; Asunción Lozano.

María Herminia Alvarez Fuentes; Carmen de León; Hortensia y Dolores Fernández; Elsa Répide; Margarita y Nena Ros; Mtilde Cristófol.

Antonia Ichaso e Hilda Juliach y Eugenia Balari.

Edel FARRES.

AGOTADA y estropeada, noche tras noche. Ella sabe que esto la está apartando de él y sin embargo, no lo puede *evitar*.

La terrible enfermedad de la boca, la piorrea, la ha rebajado física y mentalmente, habiendo sido la causa de esto, el descuido! Las encías sangran; los dientes se aflojan y muy pronto se *caerán* o tendrán que ser *extraídos*.

¡Su sonrisa de felicidad habrá desaparecido, sentirá miedo y estará casi abochornada de abrir la boca!

No espere que esta tragedia le suceda a *Ud*. Mantenga su sonrisa, su salud y su felicidad, usando Forhan's para las Encías dos veces al día—ahora que sus dientes son sanos y firmes. Proteja sus encías con Forhan's, porque ahí es donde la piorrea empieza su obra destructora.

El Forhan's para las Encías es *más* que una pasta corriente de dientes; pues limpia y blanquea los dientes y evita también la piorrea, si se usa regularmente. Empiece a usarla hoy mismo y sabrá que está protegiendo su futura salud y felicidad.

No se juegue con la piorrea; 4 de cada 5 personas mayores de 40 años, y millares de jóvenes, son sus víctimas.

• • •

Forhan's para las Encías, elaborada según la fórmula del Dr. R. J. Forhan, especialista en enfermedades de la boca, contiene el Astringente Forhan, descubierto por el Dr. Forhan y usado por casi todos los dentistas del mundo en el tratamiento de la piorrea.

Forhan's PARA LAS ENCIAS

MAS QUE UNA PASTA DE DIENTES—EVITA LA PIORREA

LAS IMITACIONES FALLAN EN SU MISION DE SATISFACER AL PUBLICO

Este Modelo de fino Glacé blanco adorno negro,

$3.00

Igual Modelo en Blanco todo.

En nuestra Vidriera exhibimos otros a $2.50

En una mesa interior se exhiben muchos pares a $2.00.

LA GRANADA
San Rafael 14½

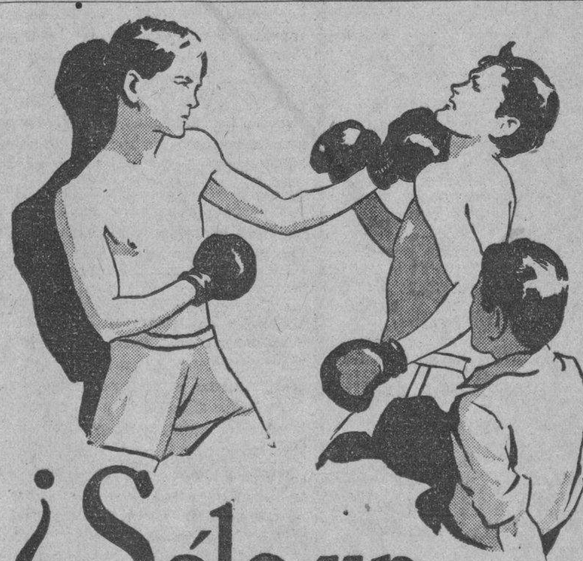

¿Sólo un *espectador*?

PUEDE que su hijo sea valiente, pero para poder participar en un deporte tan activo como el boxeo, es preciso que sea fuerte y robusto.

Cualquier niño puede hacerse fuerte y robusto alimentándose con Quaker Oats. No sólo produce huesos y músculos, sino que proporciona energías en abundancia. Muchos célebres atletas acostumbran tomarlo todos los días.

El Quaker Oats tiene otra ventaja: su riquísimo sabor a nueces lo hace muy apetitoso; y ahora que se cuece en 2½ minutos debe servirse más a menudo, no sólo en el desayuno sino en las comidas. Es ideal para hacer riquísimas sopas, panecitos, frituras y postres, prestándose también para espesar otras sopas.

Busque el nombre QUAKER OATS *y la* IMAGEN *del* CUAQUERO *que lleva el legítimo*

DE COCIMIENTO RAPIDO
Quaker Oats
Se cuece en 2½ minutos—si es preciso
3654

JUVENIN
LO ULTIMO Y MAS PERFECTO PARA LAS CANAS

M.E.C.D. 2016

Ungüento Cadum

Para los Granos

El Ungüento Cadum hace que se sequen los granos y se desprendan, dejando la piel blanda y suave. Es calmante y antiséptico y empieza a cicatrizar tan pronto como se aplica. Ha probado ser un gran alivio para millares de personas que durante años han estado sufriendo de eczema, acne (barros), granos, furúnculos, úlceras erupciones urticarias ronchas almorranas comezón, sarna, heridas, arañazos cortaduras lastimaduras, ásperos postemillas, escaldadura, sarpullido, quemaduras, costra, magulladuras, etc

PRINCIPIO DE INCENDIO

En el teatro Regina, situado en Neptuno y Galiano, ocurrió ayer un principio de incendio, al incendiarse un rollo de película que se estaba proyectando. El material de incendios acudió, sin que tuviera necesidad de funcionar.

El dueño del cine, señor José Valcárcel, declaró que los daños carecían de importancia y que el hecho había sido puramente casual.

¿ TOSE ?

ALQUITRÁN Legítimo de

PINO POR SARRÁ

FARMACIA DROGUERIA DE "JOHNSON" DE TURNO LOS LUNES Obispo No. 30 TELEFONO-A-2129.

LA MAYOR 35 EDIFICIOS 700 EMPLEADOS SARRA DROGUERIA ABIERTA TODOS LOS DIAS TODA LA NOCHE LOS MARTES A-8026 A-3641

Farmacias de Turno

MARTES

HABANA

Teniente Rey No. 41 A-8026 A-3641 A-1106	
General Manuel Suárez No. 103.	U-6743
San Ignacio 53 esquina a Luz, teléfono. . .	M-6677
Rafael M. de Labra y Barcelona M-4517 . .	M-3510
San José 122 esq. a Padre Varela . . .	U-2507
Gral. Aguirre y Aramburu.	U-1616
Ave. Menocal 113. . .	U-7065
Tejadillo No. 33. . .	M-5272
Rafael María de Labra No. 180 . . .	M-5353
Gral. Aguirre No. 1	M-5557
Estrada Palma y Colón M-4640 . . .	A-4046
Enrique Villuendas y Oquendo.	U-6341
Ave. Menocal y Enrique Villuendas . .	U-7070
M. Gómez 384 entre R. y S. Joaquín . M-4128	M-3607
Salud y Gervasio . .	M-5410
Zenea No. 59. . . .	M-4170
Ruiz de Luzuriaga número 129.	M-5249
Compostela No. 163 .	M-8821
Ave. de la Independencia y Oquendo . .	U-5830
Ave. Simón Bolívar y Manrique M-5229 .	M-1229
Ave de la República No.203 M-4268 . .	A-7518
Corrales y Cienfuegos	M-4819
Manrique No.. 7 . .	M-4231
M. Gómez 172 entre Carmen y Rastro . .	M-5692
Príncipe No. 19. . . .	U-7079
San Nicolás y Rayo. .	A-8188
Ave. Menocal No. 59 esq. a Estrella . .	U-4000
O-Reilly 77	

VEDADO

Calle 9 No. 58 entre E. y D.	F-6113
Calle 17 No. 58 entre J. e I.	F-6092
Zapata y B	F-6007
Calzada y 10.	F-6282
Calle 17 No. 453 entre 8 y 10.	F-6193
Calle 23 No. 381 entre 2 y 4	F-6127

VIBORA

Tejar 16, Reparto Lawton.	X-2318
10 de Octubre 600 . .	I-7581
San Francisco y Lawton.	X-2326
10 de Octubre 444, esquina a Chaple I-7289	I-7700
Santa Catalina y Luz Caballero	I-7474
Carretera de Managua y Valiente . .	I-8342
Gertrudis y Tercera .	X-2238

JESUS DEL MONTE Y SANTOS SUAREZ

10 de Octubre número 231	X-2247
10 de Octubre y Santa Emilia I-4473 . . .	I-7565
San Leonardo y Flores	I-7466

LUYANO

Herrera No. 50 . . .	I-7717
Calle 11 y Rafael de Cárdenas	X-2525

CERRO

Churruca 16	I-7440
C. del Cerro 599 esq. a Patria. . .	A-6136 M-8136

NOTA.—Este grupo deberá prestar el servicio público todo el día y la noche de los domingos y Fiesta y Duelo Nacional siguientes: Enero 29; Marzo 12; Abril 23; Junio 4; Julio 16; Agosto 27; Octubre 8 y 10; Noviembre 19; Diciembre 31.

HABANERAS

LA MODA ACTUAL

LOS VOLANTES

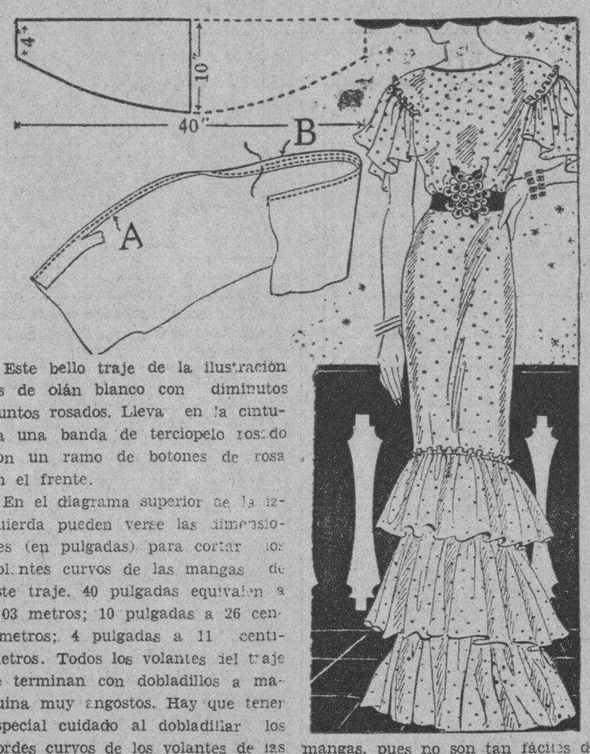

Este bello traje de la ilustración es de olán blanco con diminutos puntos rosados. Lleva en la cintura una banda de terciopelo rosado con un ramo de botones de rosa en el frente.

En el diagrama superior de la izquierda pueden verse las dimensiones (en pulgadas) para cortar los volantes curvos de las mangas de este traje. 40 pulgadas equivalen a 1.03 metros; 10 pulgadas a 26 centímetros; 4 pulgadas a 11 centímetros. Todos los volantes del traje se terminan con dobladillos a maquina muy angostos. Hay que tener especial cuidado al dobladillar los bordes curvos de los volantes de las mangas, pues no son tan fáciles de hacer como los bordes rectos. Un buen método es el siguiente: se dobla el borde del volante y se pespunta muy a la orilla del doblez, luego se recorta la tela que sobra, muy cerca del pespunte, como en A; se vuelve a doblar otra vez y se cose como en B. Este dobladillo no debe medir más de 5 milímetros de ancho. Los bordes superiores de los volantes se terminan con dobladillos angostos y luego se fruncen dejándoles una cabeza de 2 centímetros.

Los volantes de la falda empiezan en la rodilla. La anchura de los volantes se corta proporcionada a la altura del cuerpo. El volante superior debe de ser más o menos de 6 centímetros más angosto que los otros dos. Cuando la tela que se emplea es un poco tiesa como organdí u olán, se corta la tira del volante 2 veces más larga que la longitud que va a tener después de recogida. Para telas más suaves, como chifon o velo, se necesita un poco más de longitud para el rizado. Los volantes pueden cortarse al través o al hilo de la tela. Los volantes rectos de la falda pueden dobladillarse con el dobladillador de la máquina y los rizados pueden hacerse con el fruncidor.

EJERCIOS SALUDABLES

Todo ejercicio es saludable pero el baile constituye el mejor obteniendo a la vez un placer inmenso.

El baile comunica, además, elegancia y gracia a los movimientos, las angulosidades se redondean, el paso ondulante parece deslizarse y la costumbre los vuelve acompasados.

Las obesas deben bailar, para fundir esa capa de tejidos adiposos que les estorba y que solo harán desaparecer mediante ejercicios metódicos. Sus piernas forzadas a moverse, a seguir el ritmo, se convertiran en nerviosas, dejando escapar la grasa por la transpiración.

NOTAS DE PARIS

La nota culminante en estos momentos ha sido la boda celebrada con gran pompa en París de Miss Bárbara Hutton con el Príncipe Alexis Mdivani. Ella es la heredera de los millones de los Woolworth, que como es sabido son los dueños de todos los Tents-Cents del mundo.

El **trousseau** de esa señorita costó seis mil libras esterlinas, o sea treinta mil pesos y según dicen las crónicas es de una sencillez exquisita. Esta joven, la más rica del mundo, es de una belleza sencilla y serena y ha querido imprimir a sus vestidos su propio carácter.

Miss Hutton escogió veinte y cuatro trajes, uno para cada hora del día y de la noche. Omitiendo la preciosa **lingerie** nos imaginamos a Bárbara Hutton en su luna de miel, dentro de un mes al medio día con un traje **tailleur** de franela gris, con mangas raglan y cuello como bufanda; la sencillez misma, pero sencillez cara, delicada, característica y **chic.**

Terminado el almuerzo, Bárbara cambiará este traje por uno de raso negro cuyos adornos, en lugar de estar al frente, estarán a la espalda; el puntiagudo escote en V, la hebilla del cinturón y un pequeño lazo en la nuca. Con este vestido, llamado **Longchamp**, Miss Hutton usará una chaqueta corta, a grandes cuadros blancos y negros, en el que la cintura se define con un cinturón de cuero negro. Los guantes, especialmente hechos para este ensemble, son de cabritilla negra, con anchos faralás de seda a cuadros blancos y negros, al estilo de los antiguos mosqueteros, y se abotonan con hileras de botoncillos espaciados sobre el mismo faralá.

A las cinco de la tarde, Bárbara luce vestido de marroquí marino con cuello azul pálido y ancha faja de seda con un gran lazo colgante. A las seis y media el vestido será de raso negro con ancha falda de corte exagerado y adornada con claros de raso blanco, de cintura muy alta, con mangas **balloon**, charreteras militares y un sombrerito, también de raso negro, con un mazo de plumas blancas para completar el efecto de **cocktail.**

Y ahora, medianoche. Me parece ver a Bárbara deslizándose por el foyer de la Opera luciendo el más bello de sus trajes de noche: un vestido de muselina negra con ramilletes de flores rojas, rosadas y violetas y anémonas verdes esparcidos sobre el conjunto; ancha faja de tercipelo rojo con tirantes plegados del mismo material completan esta creación. El efecto es sorprendente, y las líneas simples realzadas solamente por angostos ruches al rededor del descote y los claros de la falda, dan al dibujo gran esbeltez. Con este vestido lleva Miss Huntton un abrigo corto de líneas clásicas, de terciopelo negro con mangas de armiño que en los codos se amplían hasta formar puntas. El abrigo es muy ajustado y no baja sino hasta la cintura. El contraste del terciopelo negro con la nívea blancura del armiño de las mangas da una impresión como de alas.

Para los soleados días del verano Miss Hutton ha escogido un sobre todo azul celeste con mangas en raglan, que muy ajustadas desde el hombro, sólo llegan hasta el codo, donde se amplían.

MENU DEL DIA

Almuerzo	Comida
Cup de fresas.	Melón.
Harina con cangrejos.	Bisque de Camarones.
Petit pois a la francesa.	Selle de cordero.
Costillitas de carnero grillé.	Habas de Lima Gratin.
Ensalada de tomates.	Ensalada Greca.
Merengues con yemas dobles.	Bomba de chocolate.

RECETAS DE COCINA

Crema de chocolate

Se raya media libra de chocolate y se deslie al vapor. Se baten bien seis yemas de huevos con media libra de mantequilla sin sal y cuando están unidas se le agrega el chocolate disuelto y caliente.

Se baten las claras como para merengue agregándole un poquito de sal y seis cucharadas de azúcar; se une a la crema y se coloca en un molde y cuando esté frio se pone en la nevera varias horas antes de servirse.

M. R. de FONTANILLS

LE PEGO A SU «AMIGA» BRUTALMENTE

Dolores Palma Cárdenas, de 24 años, vecina de Santa Clara número 39, fué asistida en el primer centro de socorros, de contusiones diseminadas por todo el cuerpo, que le fueron producidas en su domicilio, por Ramón Martín Isaac, sujeto que se dió a la fuga, una vez cometido el hecho.

Dolores declaró que Ramón le había agredido, con motivo de que ella se niega a reanudar las antiguas relaciones que antes sostenían.

MENOR DESAPARECIDO

Amparo Aguirre Monte, vecina de Belascoaín 637, dió cuenta a la policía, que su menor hijo Armando, de 11 años de edad, por orden de ella, hace unos cinco días fué a la bodega de la esquina de su casa, sin que hasta la fecha haya regresado por lo que teme le pueda haber ocurrido alguna desgracia.

ADELGAZAR ES PELIGROSO

Cuando las carnes disminuyen, y los músculos aflojan, las energías también rebajan. Resultado: debilidad que invita enfermedades. Descuidarse es peligroso. Protéjase ahora contra anemia y tuberculosis. Tome la Emulsión de Scott de aceite puro de hígado de bacalao legítimo de Noruega.

Enriquece la sangre, tonifica los nervios, ¡revitaliza el organismo entero! Tómela desde hoy.

Rechace toda imitación. Acepte sólo la

EMULSION DE SCOTT

RICA EN VITAMINAS

Exija siempre esta marca

FIESTA DE LA ASOCIACION DEPENDIENTES DE VIVERES

El domingo último se reunió el Comité Organizador del Magno Festival Popular que la Asociación de Dependientes de Víveres en General con domicilio en Reina 3, altos, celebrará en los jardines de la Cervecería «La Polar», el domingo 6 de agosto próximo.

El Comité de Damas de la Asociación de Representantes del Comercio que amablemente se ofreció a colaborar rindió un detallado informe de sus actividades que hacen esperar un franco éxito final.

La Comisión de Prensa dió a conocer los nombres de los periódicos y de los periodistas en general que con toda gentileza han estado prestando su valioso concurso. La concurrencia puesta de pie rindió con un aplauso, tributo a la prensa.

Se acordó intensificar la propaganda que se está haciendo por radio y la Comisión encargada de la distribución de entradas comunicó la agradable noticia de que el precio señalado a cada entrada que es de treinta centavos ha influido poderosamente para que hasta el momento se hubiesen colocado ya cerca de cuatro mil boletos.

A petición de varios miembros del Comité se anotó en Secretaría de manera especial el nombre de las industrias que han enviado atrayente y copioso material de propaganda.

JUVENTUD DEP. LUYANO

El gran baile de sala que celebrará esta sociedad en su local social de Calzada de Güines 83, Luyanó, el día 15 de julio a las 9 p. m. hasta 3 p. m. Orquesta: «Tomás Corman», Jazz-Band y Septeto: «Boloña».

R. I. P.

La Señora

CARIDAD MACEO Y CHAMORRO

Vda. de López de San Román

(Que falleció en esta ciudad el día 2 del presente)

Y debiendo celebrarse Solemnes Honras Fúnebres en sufragio de su alma, mañana Miércoles 12 a las 9 de la mañana, en la Iglesia Nuestra Señora de las Mercedes (Infanta y Neptuno) los que suscriben (hijos) en nombre de todos los familiares y en los suyos propios invitan a las personas de su amistad para que asistan a tan piadoso acto.

Habana, 11 de Julio de 1933.

ANTONIA Y NESTOR DELFIN LOPEZ DE SAN ROMAN; DR. GUSTAVO GIMENEZ.

SUSCRIBASE Y ANUNCIESE EN EL «DIARIO DE LA MARINA»

SOCIEDADES ESPAÑOLAS

La eficiencia del gran servicio a domicilio de la A. de Dependientes

Sobre todo para damas y niños asociados ya que se despliega con toda su activa regularidad

El servicio de asistencia sanitaria a domicilio, que sostiene para las damas asociadas y para los niños la Asociación de Dependientes del Comercio, se desenvuelve con notable éxito, tanto en lo que respecta a la satisfacción con que las asociadas lo utilizan, como por la regularidad y eficiencia con que se presta.

Este servicio es un servicio de extensión, que la sociedad, pródiga y generosa siempre, implantó para mayor comodidad de la mujer al incorporarse ésta a las listas sociales. Es un servicio contínuo y permanente.

Para utilizar la asistencia sanitaria en la propia casa de su residencia la asociada debe hacer presentar en la Quinta o en el Centro su recibo del mes en curso y su carnet de identidad. Inmediatamente se pasa aviso al médico de turno, y éste, en el automóvil que al efecto tiene siempre dispuesto, se traslada a la residencia de la enferma. El trato y la asistencia que allí le dispensa es amplio y completo. Y las indicaciones son allí mismo formuladas. En la farmacia del Sanatorio se le proveerá de las medicinas necesarias.

El facultativo seguirá el tratamiento de la enferma. Si es menester la hospitalización, abierta está la Casa de Salud para recibir a la enferma, si no, puede curarse en su propio domicilio, ya que la Sociedad le facilita todos los medios y recursos.

Dada la forma en que se viene desenvolviendo este servicio a domicilio, puede decirse que la Asociación de Dependientes lleva las propias excelencias de su sanatorio a la casa de la enferma.

Es muy utilizado este servicio. Que se acredita cada vez más. Por la atención a la llamada de la enferma por la rapidez con que se responde, por el trato que los médicos del sanatorio dispensan a los necesitados de su asistencia.

JUNTAS DIRECTIVAS

CLUB SOTO DEL BARCO; celebrará mañana, día doce del actual, a las ocho y media de la noche, Junta General reglamentaria, en el centro Asturiano.

PARTIDO JUDICIAL DE ARZUA; celebrará Junta General hoy, martes, día once, a las ocho y media de la noche, en el Centro Gallego.

VILLAVICIOSA Y COLUNGA; celebrará Junta Directiva, hoy, día once, martes, a las ocho y media de la noche, en el Centro Asturiano.

NATURALES DE VEGADEO; celebrarán Junta General extraordinaria, mañana, miércoles, a las ocho y media de la noche, en el Centro Asturiano.

TEVERGA, PROAZA Y QUIROS; celebrará Junta Directiva, hoy, martes, día once, a las ocho y media de la noche, en el Centro Asturiano.

Un elogio elocuente del gran Sanatorio del Centro Castellano

Después de visitarlo con interés el Sr. Juan Mateos Boya, ilustre notario, en Ciego de Avila

En compañía del doctor Rafael Flores Delmonte; ilustre abogado y notario de Ciego de Avila, llegó el señor don Juan Mateos Boya, Presidente de Honor de la Delegación de Ciego de Avila, y Ex-Presidente de la misma, que vino a la Habana con el fin de consultar al doctor Eugenio Torroella, Director de la Casa de Salud del Centro Castellano. Para recibir a tan distinguido y estimado amigo, fueron comisionados los señores Lorenzo de Toro, Presidente de la Sección de Propaganda y Alejo Mejido, Secretario de la misma, quienes tuvieron el honor de esperar a los distinguidos visitantes poniéndose a su entera disposición en todo.

Correspondiendo a los anhelos de la Colonia Zamorana de Cuba, se designó a una Comisión de la misma para que fueran a visitar a don Juan Mateos, saliendo altamente complacidos de la acogida que tan distinguido castellano hubo de deparar a la Comisión delegada.

En unión del señor Presidente y del Secretario de la Sección de Propaganda, visitó don Juan Mateos Boya el Sanatorio «Santa Teresa de Jesús», recorriendo todas las dependencias del mismo, quedando altamente complacido y satisfecho de los progresos que se observan dentro del Sanatorio. Departió amigablemente el señor Mateos Boya con algunos de los enfermos recluídos y fué objeto en todas partes de la mejor acogida.

Acompañado del doctor Flores, para quien la Sección de Propaganda tiene los mejores deseos, partirá mañana don Juan Mateos Boya para Ciego de Avila, en donde desempeña el cargo de Cónsul de España, no habiéndose podido realizar el homenaje que un grupo de amigos y simpatizadores de la Junta Directiva tenía proyectado, debido a la premura del viaje de don Juan, y por hallarse sujeto a un régimen médico que le impide de momento poder aceptar la demostración de afecto de todos sus buenos amigos.

El señor Presidente social, ha dispuesto que una Comisión delegada de la Junta Directiva, acuda a despedir a don Juan Mateos y al doctor Flores, en la mañana del próximo martes, siendo portadores de los grandes anhelos de mejoría para el ilustre castellano, y los mayores votos de bienandanzas para el querido doctor Flores, que tan simpático y caballeroso ha sabido conquistarse el cariño de todos los castellanos.

"El estómago es el manantial de alegria de la vida" Cuídelo usted, con una buena alimentación y algunas cucharadas de DIGESTÓNICO del Dr. Vicente

VENTA EN FARMACIAS

Mucho aumentan los socios y las asociadas en el Ctro. Asturiano

Ello se debe a la labor intensa desplegada por la activa labor la entusiasta Sec. de Propaganda

No pasa un día sin que el cuadro de inscripciones en el Centro Asturiano marche rápidamente, y aumenta también el número de los asociados que habiendo causado baja recuperan su número y antigüedad anterior mediante el pago de las cuotas atrasadas y todo ello es mayor, porque se aproxima el día veinte de este mes en que se efectuará el sorteo de amortización entre los asociados que figuren en ese día en la lista social y se encuentren al corriente en el pago de su recibo, del pasaje de ida a España y regreso en la lujosa motonave «Reina del Pacífico».

Por eso nos decía un miembro de la Sección de Propaganda con quien hablamos de la labor que ésta viene rindiendo: «al que se calla lo olvidan; el que no avanza se queda rezagado; al que se detiene lo derriban, lo apartan, lo aplastan; el que no se hace más grande, empequeñece; el que cede renuncia, la quietud es el principio del fin, precede a la muerte; vivir es actuar, querer incesantemente.

Así son los postulados de la Sección de Propaganda para su labor, que no solamente no desmaya en cuanto se relaciona con la propaganda y, la obtención de socios, sino que demostrando que labora por el Centro Asturiano y todas sus causas prepara y llevará a cabo el magnífico festival que se celebrará el día 23 en el Stadium Cerveza Tropical.

Y también continúa ahora sobre la marcha preparando otros actos como serán la Gran Romería en Agosto 27; una matinee y grandes partidos de fútbol en Septiembre 17 y como final un acto trascendental y formidable para el día 8 de Octubre.

Es que la Sección de Propaganda es una legión de luchadores del por y para el Centro Asturiano, aquí radica el secreto de nuestro dinamismo y la fortaleza de nuestra labor.

CELEBRARAN BAILE LOS DE LA «ARTISTICA GALLEGA»

Esta Sociedad celebrará un gran baile de Socios e invitados, el sábado día 15 del actual, comenzando a las 9 de la noche, en su local social Zulueta 44 y 46.

Todas las Secciones, la Junta Directiva, cooperan con el comité de Damas, a fin de que este baile resulte el más lucido de la temporada, será amenizado por la gran Orquesta femenina «Orbe» y el Quinteto típico Los Barcaleses» habrá muchas sorpresas, y no se cobrará Guarda ropía. Están de enhorabuena los asíduos concurrentes a la Artística Gallega.

Laudables labores en la Sección de Cultura del Centro Gallego

Culminarán en reformas de gran utilidad a todos los asociados en el anhelo de muchos padres

Hablando con un miembro distinguido de la Sección de Cultura de la Sociedad galáica, que preside el señor Manuel Campos, nos ha informado que dicho organismo tiene el propósito de implantar, para el nuevo curso del Plantel «Concepción Arenal», algunas importantes reformas de gran utilidad para los socios, dedicando al estudio de las mismas el tiempo que queda de vacaciones.

Una de esas reformas será el restablecimiento de las dos sesiones para las clases graduadas, o sea mañana y tarde, que por mucho tiempo ha venido siendo el ferviente anhelo de los padres que tienen hijos escolares de ambos sexos, ya que la sesión única les crea una serie de problemas cuya solución suelen buscar en otros planteles a donde pueden mandar los varones y las hembras juntos y tenerlos entretenidos todo el día.

Esta y otras reformas no menos interesantes para los socios, serán consideradas desde luego bajo el punto de vista de una mayor remuneración a los profesores a quienes aquellas afecten, tanto más cuanto que la Sección está satisfechísima de la labor que han realizado en el último curso, patentizada de manera tan elocuente en la espléndida Exposición escolar que acaba de verificarse con los plácemes admirativos de la multitud de personas de todas las clases sociales que la han visitado.

En próxima sesión extraordinaria que la Sección celebrará conjuntamente con el profesorado, recibirá éste los parabienes a que se ha hecho acreedor, se cambiarán impresiones sobre las reformas indicadas y se acordará en definitiva todo lo concerniente al reparto de premios, cuyo acto se propone la Sección revestirlo de la solemnidad y brillantez que ha tenido en los mejores tiempos del Plantel, celebrando al efecto una selecta velada que probablemente tenga lugar en el Teatro Nacional.

HORA CULTURAL EN LA SOCIEDAD JOVELLANOS

Celebró la Sociedad «Jovellanos», brillante fiesta cultural.

Ocupaban la presidencia del acto la distinguida señorita Sarah Virginia Martínez y los señores González González, Enrique Cima, Belarmino Alvarez, presidente social y el señor Eladio Fernández Alonso, de la Sección de Ciencias y Letras.

Sarah Virginia Martínez, con ese donaire tan característico en ella y la gracia que siempre le acompaña, declamó dos bellas composiciones poéticas: Trova de Lindaraja y Pandereta. Fué muy aplaudida.

Precedió al orador don Enrique Cima, quien de manera elocuente, habló de la personalidad del joven disertante, hizo una breve relación de las actividades de su señor padre don Gonzalo González Quiñones, de quien fué compañero y amigo; habló de sus esfuerzos y de sus luchas en el Centro Asturiano, refirió anécdotas de su cívica actuación en las instituciones donde laboró y al terminar hizo justicia a la mujer que actúa en las colectividades.

«Actividades de los asturianos en Cuba», interesante y documentado trabajo que leyó Gonzalo González. Hizo una completa biografía, así puede decirse, de la actuación y fines de todos los organismos asturianos que en Cuba radican, presentó estadísticas y datos muy concisos de su desenvolvimiento, recordó a miembros de los mismos que más se distinguieron y tuvo frases de elogio para los jóvenes dirigentes de la Sociedad «Jovellanos» por su obra de divulgación. Al terminar alcanzó merecidos y muy prolongados aplausos.

Concurrencia: Don Juan Rodríguez, Constantino García, doctor García Barbón, bibliotecario del Centro Asturiano, Abelardo López, director del Plantel «Jovellanos», con varios profesores del mismo, Hernani Torralba, José Rodríguez, Juan Díaz, Misael Miranda, Jesús Matas, Luis A. Melendi, Raimundo Alonso, Alberto Habif, Manuel Fernández, José Piñón, Joaquín Díaz Celorio, José Suárez, Joaquín González Buigas, Aveiino García, Antonio Suárez; distinguidas representaciones de las sociedades asturianas, y un gran número de alumnos del Plantel «Jovellanos».

Señoritas: América Rodríguez, Aurora García, Ofelia Braña, Mirtha Melendi, Ernestina Busto, Estrellita López, Carmela Gómez, Marina Braña, Hilda Fernández, Albina Asso, Evelia Fernández, Sara Quintero, María Luisa Villar, Conchita Quintero, Lydia, Margot y Blanca Mendoza, Herminia Ramos, Cecilia García, de la Sección Femenina.

GRAN VERBENA DE LOS DE SOCORROS MUTUOS

El día 15 de julio, celebrará la sociedad de Socorros Mútuos de O, de la Habana, su grandiosa Verbena, la cual dará principio a las 9 de la noche, hasta las tres de la madrugada.

En este acto que amenizará la Orquesta de Antonio Ma. Romeu y el Sexteto Bellamar, habrá sorpresas para la concurrencia que repartirá una experta comisión.

La sección de propaganda de esta entidad, tiene convocado para el día 14 del mes en curso, para celebrar una Junta en donde quedarán ultimados todos los detalles para que el acto satisfaga todos los deseos apetecidos de actualidad.

Los encargados de darle el mayor auge posible a este festival, señores José M. Barral y José M. Garea, no cesan un solo momento en el desempeño de sus funciones.

Todo lo recaudado en esta Verbena, es puramente para actos benéficos de sus asociados, enfermedades y accidentes; por cuyo motivo después de haber disfrutado de una noche de placer, ha contribuido a una obra benéfica. No deje de asistir al Carmelo el día 15, sábado.

YA ESTA A LA VENTA EN TODAS LAS LIBRERIAS DE LA HABANA Y EN EL DEPARTAMENTO DE LIBROS DE «EL ENCANTO» EL INTERESANTE LIBRO

Nicolás Rivero

"CON LA ESPADA Y CON LA PLUMA"

por el

CONDE DEL RIVERO

La vida de don Nicolás lleva por sí sola tan intenso cariz de novela, que su héroe parece una creación de la fantasía, un personaje de fábula. Como si hubiese salido del mismo marco que los Hernán Cortés, bachilleres en arte y capitanes conquistadores y los Alonso de Ercilla que manejaba «ora la espada, ora la pluma». Por eso al conde del Rivero le han bastado simplemente la vida y los hechos de su biografiado sin fantasear nada sobre ellos, para que semejen una novela. Veamos. Del seminario al campo carlista. Del campo carlista a la prisión. De aquí a la deportación en Canarias; de Canarias a Cuba; fugado de esta Isla, otra vez a las huestes de don Carlos; de ellas a la emigración de Francia; de comandante a notario en la Universidad de Oviedo; otra vez a Cuba para ocupar una secretaría municipal. Empuña la pluma de periodista para tronar en «El Relámpago», en «El Rayo» y en «La Centella» contra la omnipotencia de los Capitanes Generales. Nueva deportación a España y regreso a Cuba, de la prisión a la redacción del DIARIO DE LA MARINA y de ésta a la dirección, precisamente cuando estalla la guerra de la Independencia cubana. Pedreas de las turbas al edificio del DIARIO DE LA MARINA por las inexorables campañas de don Nicolás contra el terrible Weyler. Diecisiete años de aquellas «Actualidades», en que cada párrafo era una estocada contra todos los follones y malandrines y un escudo invencible para la defensa y protección de todo lo justo, de todo lo noble, de todos los intereses hispano-cubanos y de todo principio moral y religioso. Envidias ruines, malévolas calumnias, rencores impotentes.... Y vuelta a la terrible ironía de sus «Actualidades».

(DEL PROLOGO DE DON LEON ICHASO)

LA TIRADA DE ESTE LIBRO ES MUY CORTA. A LAS PERSONAS DEL INTERIOR QUE LE INTERESE ADQUIRIRLO PUEDE LLENAR EL ADJUNTO CUPON Y ENVIARLO POR CORREO.

CUPON

Editorial Alfa.
Apartado 2375.
Habana.

Sírvase enviarme un ejemplar del libro «Nicolás Rivero, con la espada y con la pluma». Acompaño a la presente giro postal o check intervenido por valor de UN PESO para que lo remita certificado a la siguiente dirección.

Sr. ....

Calle .... No. ....

Pueblo .... Provincia ....

N. GELATS y Cía.

Habana. BANQUEROS Aguiar 106-108

Vendemos cheques de Viajeros

Pagaderos en todas partes del mundo

y Cartas de Crédito Circulares

en las mejores condiciones.

"SECCION DE CAJA DE AHORROS"

Recibimos Depósitos en esta Sección Pagando el 2½ por 100 Anual. Todas estas operaciones pueden efectuarse también por Correo.

M.E.C.D. 2016

LAS CORPORACIONES ECONOMICAS PIDEN UNA AMPLIA AMNISTIA FISCAL Y TREGUA DE 6 MESES

Existe la impresión de que se acerca una solución en el asunto de cuotas azucareras

El mercado de crudos abrió en tono firme. Los refinadores dispuestos a pagar el crudo disponible a 3,50 y los tenedores avanzando sus tipos de ofertas. Sostenidos también los futuros

Reina en el mercado azucarero de New York la impresión de que el problema azucarero, en lo que se refiere a las cuotas, se aproxima a una solución, y que a mediados de esta semana se conocerá la decisión del gobierno americano.

El mercado de crudos abrió ayer con un tono firme. Los refinadores dispuestos a pagar el crudo disponible a 3.50 y los tenedores avanzando sus tipos de ofertas. Los refinadores del Golfo posiblemente interesados como compradores a los precios de 1 52-23 costo y flete.

El mercado de futuros abrió ayer con un tono sostenido, de sin cambio a un punto de alza. Una importante firma operadora de New York fué compradora en los meses cercanos y vendedora en las posiciones lejanas. Se emitieron 32 avisos de entrega en la posición de julio actual. Cerró el mercado firme con alza de uno a dos puntos en todas las posiciones.

COTIZACION «SPOT»

La cotización «spot» de Willet and Gray del día 7 fué 3.50.

EXISTENCIAS

Las existencias de azúcares crudos en almacenes afianzados New York ascendían ayer a 712.866 sacos contra 701.247 el día 7.

MERCADO DE CRUDOS

A la apertura había ofertas de un cargamento de Puerto Rico, para embarque temprano en agosto, y otro pequeño cargamento de Cuba, para embarque en la segunda quincena de julio y todo cargamento de esta última procedencia, para embarque en agosto, desde almacenes Norfolk, a la base de 3.55. Una importante firma operadora de New York que recientemente efectuó compras de crudos de las Filipinas en posiciones avanzadas, continuaba ayer interesada al mismo precio de 3.55 por azúcares de esta procedencia, en iguales posiciones.

Después del cierre de la Bolsa se reportó una venta a una importante firma operadora de New York, consistente en 4 000 toneladas de las Filipinas, para embarque en octubre-noviembre a la base de 3.55.

MERCADO DE FUTUROS

Las ventas de futuros ascendieron a 17.250 toneladas. Las cotizaciones fueron las siguientes:

CIERRE ANTERIOR

Julio	1.49-51
Septiembre	1.51-52
Diciembre	1.58
Enero	1.59
Marzo	1.63-64
Mayo	1.68
Julio	1.72- 4

CIERRE

Julio	1.50-52
Septiembre	1.52-53
Diciembre	1.60
Enero	1.61-62
Marzo	1.66
Mayo	1.70-71
Julio	1.74- 5

MERCADO DE REFINADO

Este mercado estuvo firme. Las extracciones fuertes.

MERCADO DE LONDRES

El mercado azucarero de Londres, estuvo sostenido a la baja. Se reportó haber vendedores de crudos a la base de 1.07½ libre a bordo, con compradores a la base de 1.05. Las cotizaciones de la Terminal fueron las siguientes:

CIERRE ANTERIOR

Julio	5 6
Agosto	5 7¾
Septiembre	5 8
Octubre	5 9
Diciembre	5 11½
Marzo	6 2½
Mayo	6 4¼

CIERRE

Julio	5 5¼
Agosto	5 6¼
Septiembre	5 6½
Octubre	5 7¾
Diciembre	5 10¼
Marzo	6 1
Mayo	6 3¼

PUERTOS DE CUBA

Según datos compilados por el Departamento de Estadística de Lamborn y Cía, el movimiento de azúcares en los puertos de Cuba durante la semana terminada en julio 8, fué el siguiente:

Arribos	25.281 toneladas
Exportación	43.461 «
Existencias	713.297 «

DERRETIDOS Y ENTREGAS

Según el Instituto Azucarero Americano, los derretidos y entregas por todos los refinadores de los Estados Unidos, hasta julio 1, en toneladas largas valor crudos, fueron los siguientes:

	Derretidos
Enero 1ro. a julio 1, 1933	1.950.000
Igual período año pasado	1.885.000
Semana terminó julio 1 1933	95.000
Igual semana año pasado	95.000
	Entregas
Enero 1ro. a julio 1, 1933	1.876.399
Igual período año pasado	1.833.387
Semana terminó julio 1 1933	96.777
Igual semana año pasado	102.154

Números índices del azúcar referentes a la semana que ha terminado el 7 del actual

Los números índices de Dyer and Co., economistas y corredores azucareros de New York, para la semana terminada en julio 7 de 1933, comparados con los de la semana anterior y la correspondiente del año pasado, son los que damos a continuación, con la advertencia de que la primera columna bajo cada fecha representa el precio promedio por libra, en centavos y la segunda columna el índice, respecto a 1926, considerado el precio de ese año igual a 100:

Semana terminada en julio 7 de 1933: azúcar crudo, costo y flete: 1.45, 56.5.

Azúcar crudo, derechos pagos: 3.45, 79.7.

Azúcar refino, contado: 4.508, 82.5.
Indice de Fisher: 68.7.

Semana terminada en junio 30 de 1933: azúcar crudo, costo y flete: 1.44, 56.1.

Azúcar crudo, derechos pagos: 3.44, 79.4.

Azúcar refino, contado, 4.508, 82.5.
Indice de Fisher: 67.8.

Semana terminada en julio 8, 1932: azúcar crudo, costo y flete: .968, 37.7.

Azúcar crudo, derechos pagos: 2.968, 68.5.

Azúcar refino, contado: 3.822, 70.0.
Indice de Fisher: 64.0.

Impresionante perspectiva sobre azúcar

Pídese para Cuba una cuota de 2.000,000 de toneladas a más de la rebaja de los aranceles

NUEVA YORK, julio 10.—Luis Mendoza y Cía.—Dícese ahora que a mediados de semana quedará listo para su estudio el nuevo código de la industria azucarera. Faltan por confeccionar las cuotas correspondientes al consumo nacional. Es indudable que este extremo ha de dar lugar a considerables divergencias. Asegúrase que Mr. Chadbourne ha pedido para Cuba una cuota de 2.000.000 de toneladas (valor en crudo) y un aumento de un 20 a un 50 por ciento en la preferencia arancelaria. Es alentador el interés denotado por los refinadores en el azúcar crudo la semana pasada. A algunos observadores no les sorprendería que ocurriera en breve un nuevo movimiento de refinado. Las estadísticas de derretidos y entregas siguen siendo favorables; hasta el 1 de julio de 1933 muestra aumentos de 65,000 toneladas y 40,000 toneladas respectivamente sobre 1932. Con la depreciación del dólar, la mejoría de la industria en sí y los acontecimientos que se esperan de Washington, el azúcar nos brinda una perspectiva impresionante.—Thomson and McKinnon.

ACTUO FIRME AYER EL MERCADO DE LA PLATA

El mercado de la plata acuñada nacional estuvo firme ayer, cerrando a los tipos de 2-3|16 y 2 por ciento de descuento, compradores y vendedores respectivamente.

MAÑANA TENDRA JUNTA LA ASOC. DE LOS INDUSTRIALES

La Directiva de la Asociación Nacional de Industriales celebrará junta mañana, miércoles, para tratar, además de distintos asuntos rutinarios de orden interior el problema de palpitante actualidad, para las clases industriales y comerciales, de la proyectada reforma tributaria.

BALANCE DE «THE CHASE NATIONAL BANK»

El balance de The Chase National Bank de junio 30 de 1933, fué hecho público hoy (lunes). Demuestra un aumento de más de cien millones de pesos. En sus depósitos comparados con el balance anterior efectuado en marzo 31. Los depósitos ascienden a 1.408.337.000 pesos, comparados con 1.306.745.000 pesos en marzo 31.

El activo total suma 1.727.182.000 comparado con 1.777.727.000.

Efectivo en Caja y en depósito con el Banco de Reserva Federal y otros Bancos asciende a 357.374.000 en comparación con 289.489.000. Inversiones en valores del Gobierno de los Estados Unidos ascienden a pesos: 207.955.000 en comparación con 179.904.000. Valores vencedores dentro de dos años ascienden a 134 millones, 709.000 pesos en comparación con 134.113.000 pesos. Otros Bonos y Valores incluyendo stock del Banco de Reserva Federal ascienden a 114.295.000 en comparación con 123 millones, 598.000. Préstamos y descuentos, ascienden a 779.755.000 pesos en comparación con 905 millones, 532.000 pesos.

Utilidades no repartidas de 8 millones, 704.000 en junio 30, en comparación con 13.199.000 pesos.

El balance publicado hoy refleja el ajuste en las utilidades que fué hecho en el mitin de directores celebrado en mayo, 24, último, cuando una reducción de cien millones a cincuenta millones de pesos fué autorizada. El capital total del Chase en junio 30 era de 206.704.000.

UNA COMISION INSPECTORA DE UN CARGAMENTO DE CAFE QUE SE CREE CUBANO

Al igual que la Lonja del Comercio, la Cámara de Comercio Cubana ha recibido de la Sección de Aduanas de la Secretaría de Hacienda invitación para que designe una comición de cinco miembros que deberá, conjuntamente con la de la Lonja, identificar un cargamento de café cubano que se desea reimportar.

La referida corporación, accediendo a la solicitud de la Sección de Aduanas ya ha designado la comisión que asistirá en la mañana de hoy en la Aduana de la Haban de dicho cargamento de café.

Esta medida, adoptada por la citada Sección, se debe a que se afirma que se importa en Cuba fuerte cantidad de café extranjero de clase inferior y mucho más barato, declarándolo café cubano reimportado. Tenemos entendido que esa medida será aplicada desde ahora en adelante en todos los casos en que haya motivo para sospechar que se trata de café extranjero.

MERCADO DE TABACO

Algunos fabricantes locales hacen acopios de materia prima estos días. Acaso contemos entre ellos los que compraron poco en primeras y segundas manos hace meses y los que ahora empiezan a manufacturar.

Una de las Compañías, de las que hace algún tiempo dedican sus actividades a las del tabaco torcido, la dueña de la marca «Particulares», compró ayer a Hijos de Facundo Gutiérrez, dueños de acreditadas fincas tabacaleras de Pilotos el tabaco de la vega de esta procedencia denominada «Romero».

Eran ciento cuarenta tercios de tripas. El total de las de fábrica que dió la acreditada vega en la cosecha del año pasado.

Los peritos de Particulares S. A. registraron dicho tabaco durante la mañana de ayer cargándolo en los almacenes que en esta capital tienen los mencionados dueños de «Romero» y «La Quinta» quienes tienen aún disponibles los tercios del treinta y uno de la primera y los del mismo año y del pasado de la segunda de las mencionadas vegas.

También compró ayer José Escalante, fabricante del Norte que se encuentra estos días en esta plaza cuarenta y cinco tercios de capas y bancos de la nueva cosecha de Vuelta Abajo. Tabaco éste procedente de la acreditada finca «La Elena» de Malpotón propiedad de Manuel García Pulido quien en la tarde hizo la entrega de dicha cantidad al mencionado manufacturero.

Severiano Jorge y Compañía vendieron y entregaron a H. Duys y Compañía veintitrés tercios de rezagos de la nueve cosecha de Partido.

Quince tercios de las mismas clases procedencia y tiempo iguales vendieron y entregaron Toraño y Compañía a los mismos señores de Duys.

Ramón Rodríguez S. en C., compró y registró, en los almacenes de Baldomero Fernández y Compañía, veintiséis tercios de colas de Vuelta Abajo.

ENTRADAS POR CAMIONES

Durante el día supimos de entradas por camiones, solamente de estas dos:

De San Luis de Pinar del Río, para Manuel García Pulido, 58 tercios.

Del Gabriel, para Sabucedo y Compañía. 31.

RECIBOS POR FERROCARRIL

Hasta las seis de la tarde habían entrado por los patios de los ferrocarriles, solamente estas dos partidas:

De Guane, para Domingo Méndez y Compañía, 27 tercios.

De San Luis de Pinar del Río, para H. Duys y Compañía, 200 en dos casillas.

COMPRAS EN LOS CAMPOS

En la zona de San Luis de Pinar del Río habían comprado los mercaderes de Perfecto García and Brothers, las vegas Santa Fe, la de Perada y la de Ortiz. Los mismos mercaderes han comprado estos días la vega de El Chino, de Alejandro García, en Tarabico y las de Agustín Guerra y Juan Martínez, en Forteza. Tabaco también para los mencionados fabricantes en Tampa establecidos.

En la finca «Palmar del Chiva», de la zona de Guayos, provincia de Santa Clara, están cargando vegas en matules, hasta un mil doscientos quintales, los mercaderes de Lobeto y Compañía. Estos mismos han comprado otras vegas más, entre ellas la de Frías.

En otras zonas de Las Villas siguen comprando y cargando vegas en matules, los mercaderes de varias firmas de esta capital y de otros establecidas en localidades de aquella provincia.

De las firmas de esta capital están comprando los mercaderes de Kaffenburgh and Sons, J. B. Díaz y Compañía, S. Ruppin and Company, General Cigar Company of Cuba, Manuel A. Suárez y Compañía, Abraham Haas y Compañía, H. Duys y Compañía, y otras.

De las firmas locales, de aquella provincia, están comprando Trinidad y Hermano, Hierro, García y Urdambidelus, Manuel Gómez, Rodríguez y Sobrino, Manuel Gutiérrez, S. en C., Jacinto Callejo y otras más.

Otros compradores cargan vegas en matules también, pero casi todos adquieren tabaco para pacas.

LA BOLSA DE LA HABANA HA ACTUADO AYER EN UN TONO DE MAS FIRMEZA

Siguió firme ayer la Bolsa local de valores, especialmente las emisiones de la República y entre estas, los bonos de Obras Públicas 1945 y las obligaciones oro del Tesoro.

Con mejor tono actuaron los demás bonos y el mercado de acciones. Firmes las acciones preferentes de la Havana Electric Utilities. Indecisas las preferidas de la Cuba Railroad y los Ferrocarriles Consolidados.

En la cotización oro del Tesoro. Se vendieron mil pesos de este último papel al tipo de 56. Los demás bonos firmes. Experimentaron mejoría los de la Jarcia de Matanzas y las obligaciones de la Havana Electric Railway. Más firmes las acciones ferroviarias. Firmes las beneficiarias de la Nueva Fábrica de Hielo.

ACTIVO E IRREGULAR EL MERCADO DE LONDRES, AYER

LONDRES, julio 10 Luis Mendoza y Cía.

El mercado de valores de Londres estuvo activo e irregular.

La libra esterlina abrió en Londres a 4.78 y medio; subió a 4.83, y al mediodía estaba a 4.81.

BOLSA DE NEW YORK

COTIZACIONES DEL CIERRE DEL DIA 10 DE JULIO, 1933

(RECIBIDAS POR EL HILO DIRECTO DE MENDOZA Y COMPAÑIA)

A	
Am. Radiator	17⅞
A. Express	12½
Air Red	94⅞
Alaska Jun	23½
Alleghany	7½
A. Chem	129¾
A. Chal	24⅝
Amer. Can.	33¾
Am. Car. Fou	33
Am. F. Pow.	18¼
Amer. Ice	14
Amer. Int	13½
Amer. Loc.	34⅛
Am. P. Light	17⅝
Amer. Smel.	37⅝
Amer. Sugar	65
Am. Sug. prefs.	—
A. Tel and Tel	131½
A. Tob. A.	87½
A. Tob. B	90⅞
Am. Water	40⅞
Am. Woolen	15½
Anaconda	20½
Atchison	74⅝
At. Coast	55
At. Ref	30¼
Ass. D. Goods	14¾
Auburn Auto	67½
Aviat Corp	13
Amer Bank	26⅝
B	
Baldwin Loc.	16
Balt Ohio.	34⅝
Bendix Av	19⅞
Best Co.	28⅞
Beth Steel	46⅛
Borden Co.	35¾
Briggs	12¾
Brook Manh	39
Byers A. M.	31¾
C	
Can Pacif	19¼
Cann Mills	31
Case T. Mach.	95½
Cerro de Pasco.	31
Ches Ohio.	46
Chi. R. Isl	9⅝
Chrysler	36⅛
Coca Cola	101⅝
Col. Carbon	65⅝
Comm South	5⅜
Congoleum	22⅛
Cons. Cigar	14⅞
Cons Gas	61⅛
Cons. Oil	14¾
Cont. Can	62⅞
Cont. Oil	18¼
Corn Prod	79⅞
Coty Inc	6⅞
Cuba Co.	2¾
Cub. Amer Sug.	8¾
C. A. Sug prefs	—
Comm Solv.	30
Chesapeake	48¾
Col. Fuel	15⅞
Cruc Steel	28¼
Cons. R. Cuba	7¼

D	
Del. Hurson	87
Del. Lack	42
Drug Nnc	52¼
Dupont	80
E	
E. Kodak	82½
El. Auto Lit.	24½
El. Pow Lig.	14¼
Elec Bond.	38½
F	
Fox Film.	4⅝
F. Texas	38
G	
Gen. A. Tank.	40⅝
Gen Asphalt.	21⅛
Gen Elec	29¼
Gen Foods	37¾
Gen. Motors	32⅝
Geu. Sig. Ry.	43½
Gillet Saf	17
Gimbel Bros.	6⅞
Gold Dust	25
Goodrich	17
Goodyear	38½
Goodyear	38½
G. Paige	5¼
Graham Paige	5¼
G. North	31¾
H	
Hershey com	58
Homestake	245
Houstoin Oil	34½
Hudson Mot	14⅝
I	
Illi. Cent	58
Homectake	245
Houston Oil	34½
Hudson Mot	14⅝
I	
Illi. Cent	40
Int. R. T.	9⅛
I. B. Mach	137½
Int. Cement	37
Int. Nickel	19½
Int. Tel	19¾
J	
Johns Mansv	54¼
K	
Kroger Groc	35
Kreger S. S.	16½
Kelvinator.	11¼
Kennecot	24⅝
L	
Lambert	37½
Ligg Myers	94¼
Loews Inc	27½
Loose Wiles.	41
Lorillard	23⅝
Louisv Nash.	64½
Ludlum.	18¾
Lehman.	76½
M	
Macy H. R.	62½
May Dept	30¾
McKeesport.	88
Montgomery	27¼
Miss Pacific	9

Murray Corp	10⅜
N	
Nash.	26¾
Nat Dist	105½
Nat Bist	57⅞
Nat Cash	20⅝
Nat Dairy	23¾
Nat P. Light	19¼
Nat Surety	6
N. Y. Central.	54¼
Nevada.	—
North Am.	35⅛
Norfolk	173
North Pacif	32⅝
O	
Ohio Oil	16⅝
Otis Elev	23
P	
Packard Mot.	5⅞
Pennsylvania	39⅝
J. C. Penney.	46
Pullman Co.	54⅝
Pub Serv	54⅝
Proc Gamble.	44
Pure Oil	10¼
Puerto Rico.	35⅜
R	
Radio Corp	12⅛
R. I. Steel.	21
Reynolds	49⅛
Royal Dutch	34⅝
S	
Safeway	54⅛
Sears Roeb	43¾
Simmons Co.	23
Soc. Vacuun	14½
St Paul prefs	11¼
So. Pacific	35¾
South Ry.	28¾
S. Brands	27⅛
S. Gas	20⅜
Stan N. J.	38⅞
Stan Oil C.	38½
Stewart.	8⅛
Studebaker	6¼
Sun Oil.	46⅞
T	
Texas Co.	26½
Texas Gulf	33⅛
Timken Roll	32¼
U	
Union Carb.	44
U. Pacific	125¼
Union Oil	22⅜
United Corp	13½
U. Corp prefs.	39⅞
U. Fruit	61½
U. S. Rubber	14⅝
U. S. Steel	65¼
U. Aircraft	37½
W	
Warner Bros	8
West Union	61⅞
West Elec.	53¼
White	24⅛
Woolworth.	43⅝
Wrigley	50¼

BOLSA DE LA HABANA

COTIZACION OFICIAL
Bonos y Obligaciones

	Comp.	Vend
República de Cuba:		
Speyer 1904	97	—
1905 Deuda Int.	54⅛	65
1909 4½	81	86
1914 Morgan	87	98
1923 5½ Morgan	85½	95
O. Públicas	68	69
1935 (5½) Obligaciones oro	35½	58
1940 5½ Azúcar	81	—
Morgan (Seriados) 5½ por 100: 1927.		
G—Vence 1 julio 1934	88	—
F—Vence 1 julio 1935	80	—
I—Vence 1 julio 1936	75	—
J—Vence 1 julio 1937	74	—
Aymto. de la Habana; 1a. hip	93	—
Aymto. de la Habana; 2a. hip	97	—
Centro Asturiano	40	—
Oriente Cubano	—	—
Territorial Serie B	—	—
Cervecera	25	—
Cervecera (Obligaciones no hip)	—	—
Gas	93	—
H. Electric (Cons)	38	45
H. Electric (Obligaciones no hip)	10½	12
Jarcia Matanzas	77	—
Nueva Fábrica de Hielo	80	—
Papelera serie A	95	—
Papelera, Serie B	70	—
Teléfonos	69	—
Unidos	10	—
Bonos M. Unico	—	—
ACCIONES		
ACCIONES	Comp	Vend
Banco Territorial	—	—
Territorial (benefs)	—	—
Cervecera	15	—
F. C. Consolidados de Cuba (prefs.)	7	9½
Cuba R. R.	8½	—
Fibras y Jarcia	12	—
H. E. Utilities Comp. prefs. 6 por 100	28	50
H. E. Utilities Comp. prefs. 5 por 100	18	20
H. Electric Railway Co. preferidas	5½	—
H. Electric Railway Co. comunes	1	2½
Jarcia prefs	32	40
Jarcia prefs ex dividendo e nacciones	32	40
Jarcia comunes	4	6¾
Licorera de Cuba	4	—
Seguros La Mercantil	—	—
Metropolitan Auto	—	—
Naviera prefs	17½	—
Naviera com.	2½	—
Nueva Fábrica de Hielo	85	—
Nueva Fábrica de Hielo beneficiarias	14	—
Perfumería prefs	—	—
Perfumería com	—	—
Pesca, prefs	20	—
Pesca, com	4	—
Teléfono prefs	36	—
Teléfono com	10	—
Unidos	5	5⅝
Union Oil	4	6

COTIZACION A TERMINO
Bonos y Obligaciones

	Comp.	Vend.
República de Cuba:		
Speyer 5 por 100	97	—
Deuda Interior	55	—
Speyer 4½ por 100	81	90
Morgan 5 por 100	86	—
Morgan 5½ por 100	86	—
O. P. 1945	67	68½
Obligaciones oro	56	57
Azúcar	81	90
Julio 1934 (G) Morgan	85	—
Julio 1935 (H) Morgan	80	—
Julio 1936 (I) Morgan	75	—
Julio 1937 (J) Morgan	70	—
Ayuntamiento, 1a	98	—
Ayuntamiento, 2a	99	—
Centro Asturiano	40	—
Cervecera Int	26	—
Cervecera Int. (Obligaciones no hip)	11	—
Gas y Electricidad	94	—
H. Electric Railway Co.	39	—
H. Electric Railway Co. (Obligaciones no hipotecadas)	11⅛	12½
Jarcia Matanzas	80	—
Nueva Fábrica de Hielo	80	—
Papelera Cub. Serie A.	95	—
Papelera Cub. Serie B.	69	—
Cuban Telephone	65	—
Unidos	11	—
ACCIONES	Comp.	Vend
Cervecera Int	16	—
F. C. Cons (prefs.)	7¾	9
C. Railroad (prefs)	12	—
H. E. Utilties (prefs)	39	45
H. E. Utilities (pretes)	18	25
H. E. Railway Co. Preferidas	6¼	—
Jarcia preferidas	32	—
Jarcia prefs ex dividendo en acciones)	32	—
Jarcia, comunes	4	—
Licorera de Cuba	4	—
Naviera, prefs	17	—
Naviera com	3	—
Nueva Fábrica de Hielo	80	—
Nueva Fábrica de Hielo benefs	16	—
Teléfono, prefs	30	—
Unidos	5	5½
Union Oil	5	6

MERCADO DE GRANOS

TRIGO	
Julio	1 06⅝
Septiembre	1 09⅝
Diciembre	1 05⅜
MAIZ	
Julio	61⅞
Septiembre	65⅝
Diciembre	69⅝
AVENA	
Julio	46⅝
Diciembre	49⅝
CENTENO	
Julio	82½

Cotizaciones

NEW YORK, julio 11. (AP.)—(Por nuestro hilo directo). La Redacción del DIARIO DE LA MARINA en New York, toma, trasmitiéndolos a la Habana, a las 12:30 a. m., los siguientes totales de las operaciones realizadas por la Bolsa de New York, en su sesión de 10 de julio de 1933:

ACCIONES
4.800,000
BONOS
$16.900,000

COTIZACION DE LA PESETA

La peseta española se cotizó al cierre del mercado a razón de

8.11.32

por dólar.

COTIZACION DE LOS FRANCOS

El franco francés se cotizó ayer al cierre del mercado a por dólar.

17.51

COTIZACION DE LA LIBRA ESTERLINA

La libra esterlina se cotizó ayer en el mercado local a razón de

4.79

HABANA CLEARING HOUSE

Las compensaciones de cheks entre los Bancos asociados al Habana Clearing House ascendieron en la liquidación de ayer a la suma total de

$1.373.766.12

MERCADO DE METALES

	Julio 10
Cobre	9
Nickel	35
Plomo	4.25
Manganeso	17
Plata	37
Zinc	50⅛

MERCADO DE CAFE

	Julio 10
Enero	6 30
Marzo	6.32
Mayo	6 32
Julio	6.10
Septiembre	6 10
Diciembre	6.26

COTIZACION DE BANCOS

Nat City Bank	36½	37½
Chase Bank	32½	33½
Guaranty Trust	316	320
Bankers	64¼	65¼
First National	1481	1518
Irving	21½	22¼
Royal Bank	169	176

HA TENIDO ALGUN AUMENTO EL CONSUMO DEL AZUCAR EN LOS ESTADOS UNIDOS

El consumo de azúcar (distribución) en los Estados Unidos durante mayo de 1933, según los señores Dyer and Co., de New York, ascendió a 552,944 toneladas largas, valor crudo, contra 488.530 toneladas en mayo de 1932 o sea un aumento de 64.414 toneladas, o el 13.19 por ciento.

El consumo durante los primeros cinco meses de 1933 ascendió a dos millones 342.976 toneladas, cifra que representa un aumento de 206.491 toneladas, o sea el 9.66 por ciento, respecto a igual período de 1932.

MERCADO DE CAMBIOS

Continúan de alza la libra esterlina, el franco francés y la peseta española.

Fácil el cambio sobre New York. No hubo operaciones.

COTIZACIONES

New York, cable	5/64 P.
New York, vista	1/16 P
Londres, cable	4.80
Londres, vista	4.79
España, cable	12.20
España, vista	12.19
París, cable	5.72
París, vista	5.71
Lira, cable	7.53
Lira, vista	7.52
Suiza, cable	27.25
Suiza, vista	27.24
Bélgica, cable	19.90
Bélgica, vista	19.89
Alemania, cable	34.80
Alemania, vista	34.79
Hong Kong, cable	32.80
Hong Kong, vista	32.75
Canadá, cable	4⅝ %D.
Canadá, vista	4½ %D.
Amsterdam, cable	58.30
Amsterdam, vista	58.28

MERCADO DE ALGODON

	Julio 1
Enero	11.14
Marzo	11.30
Mayo	11.43
Julio	11.60
Octubre	10.89
Diciembre	11.05

Hicieron suya la proposición aprobada por la Asociación de Industriales sobre impuestos

Acordaron celebrar una asamblea para lo cual pedirán hoy el permiso correspondiente al Comandante Militar de la Habana. También recabarán el apoyo de las demás entidades del país

Ayer lunes se celebró una importante reunión de delegados de corporaciones económicas, en la que se hallaban representadas las entidades siguientes: Asociación de Bazares de Ropa Hecha, Asociación de Comerciantes de la Habana, Asociación Gremio de Tiendas de Sedería y Quincalla, Asociación Nacional de Detallistas de Peletería, Asociación Nacional de Detallistas de Tejidos, Sedería y Joyería, Asociación Nacional de Industriales de Cuba, Cámara de Comercio de la República de Cuba, La Cooperativa, Sociedad de Dueños de Sastrerías y Unión de Comerciantes, Industriales y Profesionales de la Calle Neptuno.

Esta reunión fué convocada con el propósito de conocer las gestiones que ha realizado cada una de las corporaciones mencionadas respecto de la proyectada creación de impuestos, que actualmente está discutiendo la Cámara de Representantes y para cambiar impresiones acerca de la situación en que se encuentran la industria y el comercio, cuya capacidad contributiva no sólo no admite nuevos gravámenes, sino que no puede tampoco soportar los que ya están establecidos.

Los delegados de las corporaciones económicas expusieron su opinión acerca de los problemas mencionados y, unánimemente, coincidieron en la apreciación de que se ha rebasado el límite de la resistencia tributaria, habiéndose llegado a la desaparición de gran número de contribuyentes.

Después de una discusión amplia la Asamblea acordó, por aclamación, hacer suya la resolución siguiente, aprobada anteriormente por la Asociación Nacional de Industriales de Cuba:

«Se aprueba unánimemente que dada la dificilísima situación financiera por que atraviesan todas las actividades económicas del país, se solicite de los Poderes Públicos de la Nación una amplia amnistía fiscal y una tregua de seis meses, por lo menos, para el pago de contribuciones y de todos los impuestos que se han creado desde e incluyendo la Ley de Emergencia Económica de 29 de enero de 1931 y que al efecto se eleve una exposición al honorable señor Presidente de la República, enviando copias a ambas ramas del Congreso, así como a todas las Corporaciones Económicas por sí desean adherirse a esta petición».

Se acordó designar una comisión integrada por los señores Víctor G. Mendoza, Francisco González del Valle, Alfredo O. Ceberio y Tomás Gutiérrez Alea para que hoy, a las diez de la mañana, se entrevisten con el señor secretario de Hacienda, a quien entregarán una copia del acuerdo mencionado, exponiéndole, además, el grave quebranto que ocasionará la aprobación de los nuevos impuestos, que discute actualmente la Cámara de Representantes.

En la reunión se acordó, asimismo, preparar la celebración de una magna asamblea, nombrando una comisión formada por los secretarios de las Corporaciones representadas en dicho acto, para tratar de la organización de la Asamblea mencionada.

Reunidos por la tarde los secretarios que integraban dicha comisión, adoptaron como acuerdo previo, el de entrevistarse hoy con el brigadier Francisco Rasco, comandante militar de la provincia de la Habana, a fin de solicitar la autorización necesaria para que pueda llevarse a efecto la proyectada asamblea.

Los delegados de las Corporaciones Económicas que hemos mencionado, tienen también el propósito de recabar la adhesión de las demás de la capital y del interior de la República, para robustecer la acción conjunta que desea realizarse.

MERCADO GANADERO

Entraron ayer 12 casillas procedentes de Camagüey y otras doce de la misma procedencia y de Martí. Todas con ganado vacuno, para los dos mataderos de esta capital.

LOS PRECIOS EN PIE

Precios pagados por compradores en los mercados de origen:

El vacuno

En Oriente, a dos y un octavo centavos con el cinco por ciento de descuento.

En Camagüey, a dos y un octavo centavos con el cinco por ciento de descuento en la finca, y sin descuento en la ciudad.

En Las Villas, a dos y un octavo centavos con el diez por ciento de descuento.

En Pinar del Río, a dos y un octavo centavos; pero pesado y entregado en los mataderos de esta capital.

De cerda

De seis a siete y cuarto centavos.

El lanar

De dos a dos y medio centavos.

MATADERO DE LUYANO

En el Matadero de Luyanó se sacrificaron las siguientes reses:

De vacuno	80
De cerda	32
De lanar	15

Los precios que rigieron en el Matadero de Luyanó fueron:

	Cts. kilo
Vacuno, de	11 a 13
Cerda, de	21 a 32
Lanar, de	20 a 30

MATADERO INDUSTRIAL

En el Matadero Industrial se sacrificaron las siguientes reses:

De vacuno	152
De cerda	72
De lanar	22

Rigieron los siguientes precios en el Matadero Industrial:

	Cts. kilo
Vacuno, de	11 a 13
Cerda, de	21 a 32

BONOS DE CUBA

Julio 10.

En Nueva York cerraron los bonos de Cuba a los tipos que se consignan a continuación, cuyos precios se entienden más los intereses devengados hasta la fecha:

REPUBLICA DE CUBA	Comp.	Vend.
R. de Cuba, Speyer, 5 por 100, 1914	99	—
R. de Cuba, Morgan, 5 por 100 1914	86½	92
R. de Cuba Morgan 4½ por 100	78⅛	—
Obras Públicas 5½ por 100, 1945	66	66½
R. de Cuba Morgan 5½ por 100	84⅛	86
BONOS AZUCAREROS	Comp.	Vend.
Cuban Sugar	—	—
Eastern A. Sugar	17½	18½
Manatí Sugar	18	24½
BONOS FERROCALIREROS	Comp.	Vend
Cuban Ry 5 por 100	40	40½
Cuban Ry 5 por 100	30	23½
INTER. TELPH.—H. E. ELECTRIC	Comp.	Vend.
Int. 4½ por 100	61½	62¼
H. E. Ry 5 por 100	34	40
H. E. Ry 5½ por 100	10	12

The Chase National Bank

of the City of New York

PINE STREET CORNER OF NASSAU

Balance al cierre de operaciones el 30 de Junio de 1933.

ACTIVO		
Efectivo en Caja y Bancos		$ 357,374,133.97
Bonos del Gobierno de los Estados Unidos de América		207,954,818.10
Valores de los Estados y Municipales con vencimiento dentro de dos años		90.477,288.13
Otros Valores de los Estados y Municipales		8,506,289.43
Otros Valores con vencimiento dentro de dos años		44,231,972.86
Acciones del Banco de la Reserva Federal		8,160,000.00
Otros Bonos y Valores		97,628,637.20
Préstamos y Descuentos		779,754,902.38
Inmuebles		32,069,185.55
Obligaciones de clientes por Aceptaciones	$91.442,500.80	
Menos importe en Cartera	5,883,232.40	85,559,268.40
Otros recursos		15,465,668.12
		$1,727,182,164.14

PASIVO		
Capital		$ 148,000,000.00
Fondo de Reserva		50,000,000.00
Utilidades no repartidas		8,704,629.11
Reserva para impuestos, intereses, eventualidades, etc.		3,332,938.18
Dividendo pagadero el 1° de Julio de 1933		2,590,000.00
Depósitos		1,408,337,158.06
Aceptaciones	$93,353,668.42	
Menos importe en Cartera	5,883,232.40	87,470,436.02
Responsibilidad como Endosantes sobre Aceptaciones y Giros Extranjeros		1,101,189.28
Otras obligaciones		17,645,813.49
		$1,727,182,164.14

SUCURSAL DE LA HABANA

AGUIAR 86

HABANA, CUBA

LOUIS S. ROSENTHALL, 2° Vice Presidente

Las Sucursales están respaldadas con todo el Activo del Banco

M.E.C.D. 2016

El Partido Aprista Cubano hace manifestaciones en torno a la debatida reforma constitucional

Son partidarios de una política íntegramente cubana, del voto de la mujer, del ahorro forzoso, del servicio militar, de no permitir la amnistía de delitos electorales y crear la banca

A los señores miembros de la Comisión mediadora.

Ciudad:

Señores:

En esta hora solemne de los destinos nacionales, un buen número de cubanos jóvenes, plenamente convencidos de que es necesario airear de novedad el campo por demás estéril de nuestra política, quiere dejar constancia pública de sus ansias, de sus ideales, siquiera con el afán de que los mismos se incorporen a las nuevas luchas que forzosamente han de avecinarse.

Muchos de nosotros, vinculados a algunas de las agrupaciones que en estos últimos tiempos han laborado para lograr el término del estado de cosas imperante, y otros, ajenos por completo a todas ellas—sin que su falta de militancia les hubiera mantenido apartados de tal empeño de mejoramiento—vamos a dar a la publicidad el grito de nuestras conciencias cubanas, que equivale a decir el hálito que nos mueve y orienta en el amor a Cuba, a la hora de apercibirse para su reconstrucción nacional, para su vigorización, hora que parece vislumbrarse.

Es sobrado notorio que múltiples circunstancias nos han impedido y aun nos impiden cristalizar nuestra ideología en partido político, pero de seguro que ha de haber oportunidad—cuando se restablezca el orden jurídico por todos deseado—de presentarnos en el estadio de la pugna electoral con el estandarte de nuestro programa que es programa de auténtica cubanidad, al objeto de ofrecer al pueblo cubano una nueva manera de intervenir en el gobierno del Estado.

Nuestra política que está informada íntegramente por los postulados de la Alianza Popular Revolucionaria Americana (A. P. R. A.) reclama siempre posición beligerante. Nuestra beligerancia en este momento es la del centinela que se apresta a no tolerar que la injusticia triunfe una vez más y que el pueblo que es el soberano—según la frase de Sarmiento—sea defraudado en sus justas y sagradas demandas.

Esa Comisión Mediadora intenta dictar el sentido de la Reforma Constitucional y de la revisión parcial de las Leyes electorales, como remedio a la crisis que de antaño padece la Nación. Aunque estimamos que sólo el pueblo puede otorgarse esa reforma, ya que debe constituir la síntesis acabada de sus ansias, cumplimos el más alto deber señalando la idealidad de la conciencia aprista de Cuba para que no se desconozca al formular los derroteros de la Ley básica del Estado.

El Partido Aprista Cubano cree que la reforma debe estar inspirada en los postulados siguientes, pues lo que se legisle habrá que reflejarlos, o por lo menos, en todo caso ser tan amplio que no impida su realización:

POLITICA DE BASE ECONOMICA

Consideramos que la realidad cubana reclama con imperio la instauración de una política estrechamente vinculada a la economía. El Estado cubano necesita ser estructurado sobre la base de representar intereses económicos auténticos cubanos para que pueda ejercer de ese modo su inseparable acción tuteladora. Abominamos de la política gárrula, verbalista, la que tiene sólo un sentido heroico, y propugnamos la política científica, la que incorpora la técnica a la regencia de la actividad del Estado. Una política edificada en el estudio sereno de la realidad nacional en lo social, en lo económico y hasta en lo artístico. Nuestro ideal se enmarca en el empeño de cubanizar el Estado, completando de esa manera la gesta emancipadora que quedó trunca por la interposición de la economía extranjera, propiciadora del latifundio con la complicidad del propio Estado. Luchamos por la reivindicación de nuestra economía: por la creación de una economía orgánica.

ECONOMIA ORGANICA

Al enjuiciar la realidad cubana se comprende que es perfectamente conciliable el ideal redencionista de nuestra economía con la convivencia de la economía extranjera, porque ambas integran la economía nacional. Pero debatimos porque el Estado intervenga en amparo de nuestra riqueza propia, restableciendo el equilibrio en la lucha natural con la extranjera que irrumpe, para de esa manera lograr una economía dirigida y protegida por el Estado. Nosotros tenemos la materia prima; el capital extranjero nos trae la máquina, la técnica. El consorcio produce la riqueza. Pero si el Estado no deviene protector de la primera al cabo perdemos su dominio, que es lo nuestro, lo cubano. A la postre el Estado tutela lo extranjero y no lo autóctono; se divorcia de la Nación que es como se halla en estos momentos. Nosotros aspiramos, por tanto, a que el Estado sea el órgano económico de la Nación. Jenks ha dicho «que la propiedad absentista de la industria cubana del azúcar es el problema de la nacionalidad cubana».

DEMOCRACIA FUNCIONAL

Estimamos que es imprescindible incorporar las mayorías económicas y políticas del país al Estado, única forma de cubanizarlo, de restarle la condición de Estado-yugo para convertirlo en Estado-paternal. Por eso propugnamos el voto plural. Y la necesidad del frente único de las tres clases representativas genuinamente de la nacionalidad cubana: la clase media, la clase campesina y la clase industrial incipiente. La clase media forma el sector más amplio de nuestra economía, carece de toda clase de garantías y se duele, acaso más que ninguna otra, de las consecuencias del desequilibrio económico producido por el artificialismo actual del Estado cubano, un Estado que no representa la Nación.

ACCION ANTILATIFUNDISTA

Casi unánimemente los estudiosos de la realidad económico-social de Cuba reconocen que en el latifundio azucarero se hallan las causas de nuestra pobreza total. Pobreza de virtud, pobreza de carácter, todas generadas por la pobreza de la economía. Casi nuestra tierra cultivable en su totalidad ha sido enajenada al extranjero. Sanguily avizoramente quiso evitarlo en los albores de la República. Por eso a la hora de estructurar de nuevo el Estado se precisa incorporar al mismo toda una política de adquisición de la tierra, y acaso también las bases para la destrucción del latifundio por medios jurídicos.

EL PROBLEMA DE LAS RAZAS

El conglomerado étnico cubano se forma del aporte de tres unidades distintas: la blanca, la negra y la amarilla. Para que cuaje la unidad de mentalidad síquica que requiere la nación, se precisa facilitar el desarrollo económico de los diferentes elementos de su composición. Por eso en Cuba es de capital importancia ir de lleno a la resolución del problema racial, que en lo que atañe principalmente al negro constituye su condición de inferioridad, la desigualdad económica en que vive. De ahí que propugnemos legislación que cuide de equipararlo. Las razas ya no tienen científicamente la valorización de antes. Para la antroposociología las diferencias étnicas no determinan conflictos. Los conflictos provienen de la indefensión económica.

PROGRAMA AGRARIO

El desenvolvimiento de un amplio programa agrario debe llevarse a la Constitución del Estado. Programa que desenvuelva la riqueza de nuestros campos, que fomente el Banco Agrícola no sólo para desarrollar el crédito que demanda esa riqueza sino como organizador de las cooperativas agrarias, y reparta las tierras del Estado a fin de destinarlas a su cultivo. La política agraria apareja una política científica de fomento de la inmigración para la colonización de los campos. «Gobernar es poblar» ha dicho un sociólogo.

EDUCACION

La reforma ha de implicar una renovación integral de la educación. Nuestro gran educador Valdés Rodríguez dijo que «la escuela es un reflejo de la sociedad». Por eso la Ley básica del Estado ha de señalar un mínimo de los ingresos generales que serán forzosamente dedicados a verificar la docencia pública. Propugnamos la escuela única, la enseñanza politécnica y la autonomía universitaria con todas las conquistas que reclama el estudiantado desde 1923.

Por lo demás también deben ser objeto de atención en las reformas que se pretenden, quepan o no en la Constitución:

A.—El servicio militar obligatorio. B.—El patronato de menores. C.—El ahorro forzoso. D.—La nacionalización de la riqueza minera. E.—La nacionalización progresiva de los servicios públicos. F.—La nacionalización progresiva del seguro. G.—La absoluta independencia orgánica y económica del Poder Judicial, incorporando al mismo el Ministerio Público. H.—El derecho de alimento establecido por el Estado a favor del que carezca de trabajo, como en el Uruguay. I.—La abolición del procedimiento contencioso-administrativo. J.—El fuero único de la justicia ordinaria, aún en caso de guerra, para los civiles. Aún para los militares en tiempos de paz. K.—Prohibición de amnistías electorales. L.—Responsabilidad civil de los funcionarios públicos por las resoluciones que dicten. M.—Efectiva legislación sobre inconstitucionalidad, aboliendo el que la sentencia dictada sólo tenga los efectos de una ejecutoria en juicio civil. N.—Incriminación de la usura. Ñ.—Creación efectiva de la carrera administrativa, técnica, con ingreso por medio de concurso y adecuada protección del empleado. O.—Conceder la facultad de indulto tan sólo al tribunal sentenciador dentro de la técnica moderna del derecho penal. P.—Creación del carnet fotográfico como cédula de identificación electoral. Q.—Ley del voto a la mujer con las exigencias del voto plural, en igualdad de condiciones que los varones. R.—Revisión total de toda la imposición del Estado, la Provincia y el Municipio. S.—Propugnamos el impuesto progresivo sobre la renta, en general más tasas que impuestos. Firme vigilancia sobre que el pago de toda carga pública represente un servicio público realizado. T.—Revisión de las leyes de retiros, pensiones y accidentes del trabajo. U.—Regulación de la inmunidad parlamentaria, constriñéndola tan sólo a los delitos de opinión. V. Creación de la banca nacional y de la moneda propia. W.—El principio del jus soli como determinativo de la ciudadanía. X.—Propugnamos la ciudadanía continental indoamericana, y defendemos la ciudadanía cubana declarando que ésta no se pierde por la naturalización en el extranjero. Y.—Ley que establezca la necesidad de constatar en escritura pública sus bienes, todo empleado electo o nombrado; y juicio de residencia, o censura oficial de los gobiernos, originariamente establecido en las constituciones de Jimaguayú y La Yaya. Z.—Abolición completa del Tratado Permanente con los Estados Unidos.

Constituyen estas líneas un breve esbozo del amplio programa político-económico del Partido Aprista Cubano, y como tal no tiene otra pretensión que servir de índice a la Comisión Mediadora de los anhelos de sus componentes que son los anhelos de la conciencia aprista de Cuba, cada día más dilatada.

Por la libertad económica y política de América Latina, para la realización de la Justicia Social. Sólo el aprismo salvará a Cuba.

De ustedes atentamente,

Por el Partido Aprista Cubano:

(f.) Marino López Blanco; Benito Novás, Francisco Masiques.

Habana, julio 10, 1933.

Comicios complementarios en los términos de Cabaiguán y Santo Domingo

INFORMACION POLITICA

Anoche se reunió el Ejecutivo Municipal Liberal y hoy lo hará el Provincial.—Concede garantías el Tribunal Superior Electoral.—Citados los Presidentes de barrios Progresistas.—Los sueldos de los empleados electorales.—Se reunirán los jefes conservadores y populares, separadamente.—Declara el Partido Liberal que la Mediación ofrecida por el Embajador Welles es una reafirmación de la soberanía de Cuba.—Dice que siempre ha estado presto a oir las voces conciliatorias.—Se refiere al proyecto de reforma aprobado en 1931 por los liberales del Congreso.—Defiende el sufragio universal.—Agrega que el Partido Liberal aspira a una paz estable y definitiva.—Otras noticias sobre la política

Designó el Ejecutivo Municipal Liberal sus miembros políticos

Anoche, en su Circulo de Dragones e Industria se reunió el Comité Ejecutivo Municipal del Partido Liberal, conforme estaba convocado.

Procedió dicho Ejecutivo a designar las personas que han de ir a los colegios en los próximos comicios complementarios.

No es retiran los conservadores en la próxima lucha de Cabaiguán

Chirino, corresponsal en Cabaiguán, nos dice:

Queriendo confirmar la información que vió la luz hoy, asegurando que los conservadores se retiraban de las próximas luchas complementarias por la Alcaldía de este término, visité al candidato de dicho partido señor Rodolfo Benitez Rojas quien me asegura que mañana ganarán las elecciones por una mayoría de doscientos votos.

Anoche se verificó un gran mitin conservador, concurriendo más de quienientas personas pronunciando elocuentes discursos los doctores Pastor del Río, José Fermín Espinosa, Santiago Rey Pernas y Antonio Paez.

Puede asegurarse que las elecciones se desenvolverán dentro del mayor orden gracias a la actuación del Supervisor Arturo Bohorques.—**Francisco Chirino**, corresponsal.

Tribunal Superior Electoral

Garantías electorales en Cabaiguán

Dispuso ayer el Tribunal Superior Electoral las medidas pertinentes a fin de garantizar la libre emisión del voto en las elecciones complementarias que han decelebrarse hoy en el Término de Cabaiguan, ya que el Presidente del Ejecutivo Conservador y candidato a Alcalde de esa municipalidad Rodolfo Benítez y el doctor Fortún, que es candidato al mismo cargo por los liberales han producido quejas de coacciones.

Se reúne hoy el Ejecutivo Provincial Liberal

Para las once de la mañana de hoy tes del Comité Ejecutivo Provincial del Partido Liberal, con el propósito de tratar todo lo relacionado con las elecciones complementarias próximas.

Según se nos informa, el acto será presidido por el comandante Alberto Barreras.

Boffil, Alcalde de Manzanillo, nos saluda

Hemos tenido el gusto de recibir un atento saludo del señor Mariano Boffil García, Alcalde de la ciudad de Manzanillo, comunicándonos haber tomado posesión del cargo.

Los sueldos de los empleados

Dada cuenta con la comunicacion de la Junta Municipal Electoral de la Habana, remitiendo una solicitud de los empleados de esa Junta, para que, siendo inútiles como han sido sus gestiones en cobro de alguna mensualidad de sus sueldos que se les adeudan, se remita al Secretario de Gobernacion su pretensión de que se les provea de tarjetas de indigentes; el Tribunal acordó decir a los peticionarios que su pretensión envuelve una ironía o un desahogo, impropio de servir de fundamento a una solicitud, cualquiera que sea, que por ser dirigida a una autoridad y por conducto de este Tribunal, debe tener un carácter serio y respetuoso y que por ello se les devuelve; y decirle, igualmente, a la Junta Municipal que en casos análogos no curse petición de esa clase.

Cortes y Retazos

Hoy es día de oferta especial y extraordinaria de Cortes y Retazos.

Entran en ella telas de la mayor novedad, tejidas según los colores y los dibujos de moda.

PRECIOS REDUCIDISIMOS.

Planta baja.

El Encanto

Citados los presidentes de barrios progresistas en donde habrá nuevos comicios

R. Castillo Rojas, Secretario del Comité Ejecutivo Municipal del Partido Progresista a los presidentes de los barrios de la Habana donde se celebrarán comicios complementarios para darles a conocer los nombramientos hechos para dichos colegios.

Los barrios afectados son: Arroyo Apolo, Atarés, Carry, Cayo Hueso, Medina, San Juan de Dios, San Lázaro, Luyanó, Dragones, Vives y Puentes Grandes.

Se reunirán hoy los jefes populares y conservadores

Separadamente, se reunirán hoy en el Senado—como lo hicieran ayer los liberales—para designar las personas de dichos Partidos que han de integrar la comisión asesora cerca de los delegados del Gobierno a la mediación de Mr. Welles.

Designó la Junta Provincial los notarios para los Términos

En su sesión de ayer la Junta Provincial Electoral designó los notarios que tendrán que actuar en las próximas elecciones complementarias de la provincia en la siguiente forma:

Madruga, doctor Pablo Perea.

Güines, doctor Alberto Sánchez Ocejo.

Nueva Paz, doctor Maximiliano Trujillo.

Habana, doctor Luis Grau.

En los demás Términos, según precepto legal, tendrá que ser remitida a la Junta Provincial la documentación de los colegios a la mayor brevedad.

Tomará posesión hoy el consejero Santiago Valera

Hoy, ante el juez de Primera Instancia correspondiente tomará posesión de su cargo el consejero provincial señor Santiago, a quien ayer en unión del doctor Manuel Castellanos, le fué entregado el certificado de elección.

El doctor Castellanos tomó ayer mismo posesión.

El Dr. León se dirige a la Junta Provincial

El doctor Miguel León, candidato a representante por la Habana, se ha dirigido a la Junta Provincial Electoral, interesando se le entregue el certificado.

Es casi seguro que dicho organismo acceda a lo solicitado, ya que el doctor León, no se encuentra afectado por las complementarias.

Se reunió ayer el Grupo de los Quince

Para tratar de los próximos comicios complementarios, se reunió ayer el Grupo de los 15(o sea el de los elementos que juntos lucharon en los comicios de noviembre. Según nuestras noticias, las elecciones no afectarán al estado de los candidatos, haciéndose distintas gestiones para conciliar los intereses de Pulido y Guillot.

Reunión renovacionalista hoy

Esta noche, a las nueve, en San Miguel, 145, celebrarán los renovacionalistas una asamblea en la que estarán representados todos los barrios de la Habana, acto que ha sido convocado por el Comité Gestor Municipal.

Esta reunión—según nos informaron en las oficinas centrales del partido Renovación Nacionalista—, tendrá gran importancia. Oradores de la dirección del partido harán uso de la palabra.

Para la reunión de hoy quedan invitados todos los renovacionalistas de los distintos barrios de la capital y cuantos simpaticen con el programa y la ideología del partido.

Declaraciones del Partido Liberal sobre la Mediación

Los presidentes del Senado, de la Cámara de Representantes, del Partido Liberal y los jefes provinciales del propio Partido, celebraron ayer en el Capitolio una larga y laboriosa asamblea para considerar la invitación hecha al Partido del Gobierno como asesor de la delegación del Presidente de la República en el propósito de reformar la Constitución y el Código Electoral.

Después de la asamblea se dió a la prensa la siguiente nota en forma de Declaración de Principios:

Primero: Está fuera de debate, en primer término, porque así rezan sus reiteradas y públicas manifestaciones, que la interposición de buenos oficios que realiza Su Excelencia el señor Sumner Welles, lejos de afectar nuestra condiciones de Estado libre y soberano, es una reafirmación de la misma, porque ella entraña el trato que se da a los pueblos libres. El Partido Liberal ve por consiguiente en la persona del señor Sumner Welles la de un hombre ilustre, ciudadano de una gran república además, vinculada a nuestros heroismos del pasado; y su carácter de Embajador de esa gran nación lo contempla sólo en cuanto puede estimarse al señor Sumner Welles vocero de los nobles anhelos que en bien de Cuba siente el pueblo de Norte América también.

Segundo: Al ofrecer el Partido Liberal el concurso de los hombres de su seno en el estudio del problema objeto de la mediación actual, no rectifica sus precedentes históricos, porque el Partido Liberal ha estado presto a oir todas las voces conciliadoras que pretendieron hacerse escuchar antes, como se justifica con la acogida favorable que dió al Proyecto de Reforma Constitucional aprobado por la Cámara de Representantes en 1931, y sepultado luego bajo el peso de una revolución, en un ambiente de incomprensión, de intransigencia y de desdén.

Si los múltiples sectores de la oposición descartaron de plano entonces en un apriorismo contumaz, toda fórmula de solución pacífica, concertada libre y directamente entre los bandos contendientes, como cuadraba a hijos de una misma tierra; hoy, que la pericia y el tesón del mediador seguramente, hacen el milagro de obtener de algunos de los sectores de la oposición las primeras promesas de contribuir a una solución de Derecho y de Paz, el Partido Liberal pone, por encima de toda otra consideración, su definido anhelo de someter a las urnas, en forma constitucional y normal, el fallo en última instancia de nuestras querellas intestinas, y acude sin titubeos a las deliberaciones que tiendan a esa finalidad.

Mas, eso sí, declara el Partido Liberal que aspira a una paz estable y definitiva, verdadera solución de las inquietudes actuales, y nunca a la efímera tranquilidad que nazca de aspiraciones y esperanzas personales, maltrecha al ropllo de la primera contrariedad sufrida al choque de las urnas.

Tercero: Al designar de su seno, por tanto, a los señores Faustino Guerra Puentes, Enrique Recio Agüero, Ricardo Eguilior Vinent, Juan Rodríguez Ramírez y Juan Antonio Vázquez Bello, para que ostenten la representación del Partido Liberal, no se les fija condiciones, ni se les pone cortapisa alguna en cuantos problemas atañan a intereses o aspectos personales, ni se les da tampoco un cuadro de bases que embarace su actividad. Más, por afectar a la esencia de los principios en que descansa el Partido Liberal y ser su razón de existir, se ponen fuera de toda mediación los siguientes postulados:

(a) Ninguna reforma ha de organizar el Estado en otra forma que la democrática, de modo que la soberanía radique en el pueblo.

(b) El pueblo es el conjunto de ciudadanos libres e iguales ante la ley. El sufragio universal, sin desigualdades irritantes y reaccionarias, será la base de una República, «ni inculta, ni sobre culta», como la quiso Martí.

(c) El Partido Liberal no aceptaría, por tanto, desigualdades ante la Ley, y menos las que se derivan de motivos étnicos o raciales.

(d) El Partido Liberal consagra su respeto y devoción a los creadores de esta Patria y no podría aceptar que se les inferiorice, como vencidos, cansados o incapaces.

Cuarto: Sea cual fuere el resultado de la mediación, con éxito o sin él, con la cooperación de los sectores oposicionistas o sin ella, el Partido Liberal ofrece al país, por medio de los órganos del Estado adecuados, cuantas leyes, fórmulas o reformas tiendan al apaciguamiento de los ánimos y a la celebración de unos comicios puros, con absolutas garantías para el ejercicio de todos los derechos y pleno acatamiento a la voluntad popular, libremente expresada.

Quinto: Apremios de tiempo y limpieza de móvil hacen que esta comisión se designe del seno de los presidentes de Asambleas Provinciales y gobernadores del Partido Liberal en acto que presidiera el actual presidente de la Asamblea Nacional del Partido, pero sin la consulta de los organismos oficiales del mismo. Por esa propia razón la comisión antes designada ha de dar cuenta en su día para lo que corresponda a dichos organismos oficiales.

Habana, Julio 10 de 1933.—(Fdo.) **José R. Barceló, Faustino Guerra, Alberto Barreras, Antonio Ruiz, Israel Pérez, Carlos Machado, Juan Antonio Vázquez Bello, Enrique Recio, Antonio Luaces y Rafael Guas Inclán.**

Serán nombrados hoy los inspectores electorales

La Junta designará hoy a los inspectores electores de los colegios.

Distintos electores se han dirigido a la Junta para que en la relación de ellos, prefiera aquellos que conozcan materia electoral.

MURIO A LOS 114 AÑOS UNA SEÑORA NATIVA DE LA PROVINCIA DE ORIENTE

MARIANAO, julio 10.—La señora Catalina Colar, natural de la provincia de Oriente, ha fallecido hoy en su residencia de Avenida Primera, entre las calles de Seis y Siete, en Buena Vista. Fué reconocida dicha centenaria por el doctor La Torre, quien certificó que la muerte de la señora Colar se debió a los años que contaba, no a ninguna enfermedad. Deja la fenecida una prole numerosa, entre hijos, sobrinos, nietos y biznietos.—**Martínez**, corresponsal.

En el Fondo Especial de O. P. se entregarán hoy los nuevos nombramientos de la plantilla

Llegará a la Habana esta semana una remesa de plata de la nueva acuñación. La Habana ha quedado dividida en 15 zonas para la vigilancia y localización de todas las infracciones fiscales

El ingeniero Eduardo Montoulieu, director del Fondo Especial de Obras Públicas estuvo ayer en la Secretaría de Hacienda, despachando los asuntos de mayor importancia y urgencia de su departamento, con el secretario de las Finanzas.

A la salida del despacho del doctor Octavio Averhoff, interrogado por los periodistas del departamento, manifestó a éstos que había llevado al secretario toda la nueva organización del departamento, hecho éste que se viene efectuando desde hace tiempo en la Dirección del Fondo Especial. Agregó el ingeniero Montoulieu, que la rebaja de los sueldos a dichos empleados, era de un veinticinco por ciento y en cuanto a las cesantías habidas en la totalidad no pasaban de cincuenta.

Por otro lado hemos podido saber que la Dirección del Fondo Especial de Obras Públicas espera hoy entregar a cada uno de los empleados confirmados en sus empleos, los nombramientos dictados.

LAS OBLIGACIONES ORO

Personas conectadas con la Secretaría de Hacienda por su calidad de altos jefes, comentaron ayer el problema de las obligaciones oro del Tesoro en relación con la Warren Bros., entidad ésta que llevó a efecto entre otras obras, la carretera central.

Se decía que esta entidad—Warren Bros.—no se mostraba del todo conforme con la preferencia que se había dado al pago del crédito bancario de los veinte millones de pesos, conforme con la escritura firmada al efecto con el Chase National Bank. Este pago se hace preferente a los intereses de las obligaciones oro del Tesoro, de las que posee la Warren Bros. unos doce millones de pesos en bonos.

También se nos informó que este problema surgido alrededor de los bonos tendrá solución cuando se firme la escritura entre el Estado y el First National Bank of Boston, entidad bancaria ésta que representa a los bonistas de las referidas obligaciones.

PLATA AL LLEGAR

En la Sección de la Moneda de la Secretaría de Hacienda se nos informó y en la Tesorería General nos confirmaron, que esta semana, de miércoles a jueves, llegará a la Habana una nueva e importante remesa de plata, acuñada por la Casa de la Moneda de Filadelfia.

OBJETOS ARROJADOS AL MAR

La Sección de Aduana ha dictado una circular disponiendo que cuando los objetos sean arrojados a la costa, sin que éstos sean productos del mismo mar, y tengan un valor inferior a los gastos que ocasiona el expediente que se inicia por el hallazgo, sea consultada la Superioridad por los administradores de Aduanas o se debe o no iniciar el expediente en cuestión.

LA HABANA DIVIDIDA EN QUINCE ZONAS

La Dirección de Rentas Terrestres acaba de reorganizar el servicio de inspección en la ciudad de la Habana. En lo adelante la ciudad estará dividida en quince zonas, para facilitar de esta manera la vigilancia y localizar las infracciones fiscales.

Para cada una de estas quince zonas se destina un grupo de siete inspectores de la Dirección de Rentas Terrestres, que estarán bajo la dirección del señor Eduardo Lauderman, jefe de los inspectores de dicha Dirección.

El propósito de esta reorganización es poder localizar en cualquier momento las infracciones fiscales y saber si los inspectores a cargo de la zona donde ésta se cometiera, son responsables de las mismas.

ESCRITURA PARA LA COMPRA DE TERRENOS

El notario de la Secretaría de Obras Públicas doctor Barraqué, visitó al secretario de Hacienda esta mañana, presentándole la escritura de compra y venta de una faja de terreno en la Víbora, para la apertura de la calle Goicuría.

EMBARGO DE LA IMPRENTA DE LOS TORCEDORES

El director del Trabajo, se entrevistó con el secretario de Hacienda gestionando sea levantado el embargo que pesa sobre la imprenta El Ideal, propiedad de la Sociedad de Torcedores, por el cobro del impuesto del Uno y Medio por Ciento.

Manifestó el señor García que ya el Ayuntamiento había levantado otro embargo por cobro de contribuciones.

LA ADUANA DE TRINIDAD

Se ha girado una visita de inspección a la Aduana de Trinidad para ver si ésta funcionaba normalmente. El señor Cacho, jefe del Negociado de Contabilidad de la Sección de Aduana, que hizo la visita de inspección, ha informado satisfactoria

JULIO: el mes de EL ENCANTO.

¡ULTIMA SEMANA DE ESTAS MAGNAS OFERTAS TRADICIONALES!

¡Los precios están en alza!

"El Encanto", manteniendo la tradición de julio, ha establecido grandes rebajas.

El sábado terminan estas magnas ofertas. Nosotros queremos recomendarle la excelencia de esta oportunidad para proveerse económicamente de todo lo necesario, porque los precios están en alza

Desde ahora todos los artículos habrán de reponerse según las precios que determina el alza en los mercados.

DECORE AHORA SU CASA

Algunos ejemplos:

Cretonas de doble cara de 30" de ancho.	17c.
Cretonas de doble cara de 50" de ancho	23c.
Cretonas con franja de 36" de ancho....	27c.
Cretonas francesas nuevas de 30" de ancho	58c.
Tafetán Sunfast de 36" de ancho.....	49c.
Tafetán Sunfast de 45" de ancho.....	1.00
Tafetán Sunfast de 50" de ancho.....	1.25
Damasco Sunfast de 50" de ancho desde.	98c.
Damasco Sunfast modernista, 50" de ancho	1.50
Damasco de seda y moaré, 50" de ancho	1.95
Stores de crochet 115x275.....	1.75
Aparatos para cortinas.....	1.50
Mallas para visillos, desde.....	80c.
Flecos de seda y algodón, desde.....	5c.

PRIMER PISO.

El Encanto

JULIO: el mes de "El Encanto"

¡Ultima semana de estas magnas ofertas tradicionales!

Algunos ejemplos como demostración del gran interés de estas ofertas de julio:

ABANICOS de doble paisaje con varillaje de caña natural o laqueada.....	35c.
Otros estilos, en gran variedad..15, 40 y 65c.	
CHALINAS de seda estampada en todos colores.....	65c.
Otros estilos en mejores calidades.....	1.25
GUANTES de malla blancos combinados con negro.....	40c.
PARAGUAS negros con cabo y puño de galalith.....	1.25

Las sombrillas y demás artículos de estación de este departamento están rebajados en igual proporción.

Planta baja.

El Encanto

M.E.C.D. 2016

9A SECCION

TELEFONOS:
Dirección. A-4151
Jefe de Redacción. . A-3205
Sección de Sports. M-7911

DIARIO DE LA MARINA

TELEFONOS:
Quejas M-7911
A. Clasificados. . . . A-3333
Agencia Mariano. FO-7380

9A SECCION

AÑO CI — ACOGIDO A LA FRANQUICIA POSTAL — HABANA, MARTES, 11 DE JULIO DE 1933 — EL PERIODICO MAS ANTIGUO DE CUBA — PAGINA ONCE

LA ACTUALIDAD

La galantería

Por LEON ICHASO

EL pensador cubano de hoy, Jorge Mañach, que con sutil penetración nos descubrió años atrás los orígenes y los matices del «choteo», discurre en el último número de la revista «Grafos» —ya no necesita adjetivos— sobre las causas de la galantería. «Fué, según él, una suerte de urbanidad especial para mujeres y medró con la suposición de que era un trato preferencial cuando en rigor, lo era de discriminación y, en el fondo, de subestimación. Ya el solo hecho —prosigue Mañach— de que se considerara pertinente ese trato sui generis de la mujer, comportaba el intento de profesionalizarla dentro de su propio sexo. Cuando más inocente— añade— fundábase la galantería en la idea de la debilidad femenina y estaba impregnada de proteccionismo hacia la criatura frágil y leve».

Entró en efecto, mucho este concepto de debilidad femenina en la galantería. Entró también no poco la falsía egoista con que el hombre, prevaliéndose de esa debilidad, envolvió su concupiscencia sexual en el velo de esa galantería y de sus alardes de protección a la mujer.

Pero había indudablemente mucho de noble, mucho de hidalgo y caballero, mucho de verdadero respeto a la mujer y aún mucho de cristiano en la antigua galantería.

Aquellos gentiles hombres y hombres gentiles que armados ya caballeros a los veintiún años después de haber pasado por la categoría de paje y escudero, juraban en el templo sobre los Evangelios «ser buenos, valientes, leales, justos, generosos, campeones de la Iglesia, desfacedores de entuertos y agravios y **protectores de las damas»**, lejos de haber educado su espíritu en el más mínimo menosprecio hacia la mujer y en el más leve intento de menoscabarla en su honestidad, sentían hacia ella la más delicada cortesía y la más honda estimación. Y deponían los triunfos de su vida y sus victorias en los torneos y en las fiestas a los pies de su dama. Y la defendían contra todos los follones y malandrines que osaran atentar contra su honra y morían si era necesario, por ella. «Por su Dios, por y por su Dama», rezaba el hermoso lem ade aquellos caballeros.

No se hubiera creado la concepción más grande y más sublime de la mujer en lo humano —en lo divino está la de María—con Dulcínea, si el caballero de antaño, aun entre las asperezas y rudezas de la Edad Media no hubiera llevado, en el hondón y el redaño de su alma— como diría Unamuno —el sentimiento de su respeto al decoro de la mujer. No hay ninguna hazaña grande que el hidalgo manchego vaya a acometer, ni ningún peligro que vaya a afrontar en que no invoque el nombre de su dama, la más fermosa y la más honesta de todas las damas. No hay Don Quijote sin Dulcinea. Por defender la supremacía soberana de su hermosura y de su honestidad sobre todas las mujeres, queda vencido al fin por el Caballero de la Blanca Luna y, obligado a dejar sus armas y sus aventuras, muere de mal de melancolía.

Y en el amor de Don Quijote a Dulcinea todo es inmaculadamente puro, todo es espiritual. Amor platónico el suyo, no saben en él para nada la carne ni los sentidos. Tampoco cabían en él —¿cómo habían de caber?— la deslealtad y la infidelidad. Ni con el pensamiento se le ocurría a Don Quijote ofender a su dama.

Eran esos el concepto y el sentimiento que de la mujer se tenía en aquellos tiempos. Era esa la auténtica, la legítima galantería. No se puede prescindir de ella sin prescindir también de las mejores y más importantes obras literarias de España y todas las naciones en sus épocas de oro. De aquellas obras que entrañaban el sentir y el pensar de los hombres.

A ese concepto noble, fino, respetuoso y protector de la mujer contribuyó fundamentalmente el cristianismo. En los tiempos de Roma anteriores a Cristo, la mujer se reducía a ser un bello y apetitoso objeto de placer para el hombre. El cristianismo lo convirtió en compañera suya. «Compañera te doy y no sierva», dice el sacerdote según la famosa epístola de San Pablo, al bendecir el amor de los cónyuges. Una mujer fué, además, según el cristianismo, la que engendró a Dios. Quedó por lo tanto desde entonces la mujer casi divinizada. El paganismo, aun en pueblos tan civilizados como Grecia y Roma, había prostituído a la mujer. El cristianismo la redimió y la dignificó.

¿Qué el feudalismo asumió y usurpó para sí ciertos derechos inícuos y bárbaros respecto a la mujer? Esos son abusos del poder y del despotismo que existen en todos los tiempos. En pleno siglo veinte la Rusia Soviética ha nacionalizado a la mujer en algunos de sus pueblos para entregarla a los hombres que depositen para ellas sus cuotas respectivas. En pleno siglo veinte... pero dejemos para otro artículo lo qu eocurre en pleno siglo veinte respecto a la mujer.

Jorge Mañach, que no llena nunca en vano las cuartillas, ha suscitado un tema de muy sugestivo interés y honda complejidad. Vale la pena insistir en él.

Siete heridos en un choque entre los nacionalistas bilbaínos y los socialistas

PRODUCEN UN MOTIN LOS PRESOS DEL PENAL DE SANTA MARIA

La muerte a tiros de un preso que insultó a la guardia fué causa de graves desórdenes

Al enterarse de lo ocurrido, los presos políticos que hay en el referido penal se amotinaron y armados con los hierros de de las camas, destruyeron los pisos y las puertas de las celdas

CADIZ, julio 10. (AP.)—Se ha repetido en esta ciudad un suceso ocurrido hace cerca de un año en Madrid y que fué muy censurado por parte de la prensa y motivó una interpelación en el Congreso. Las mismas circunstancias que en el caso de Madrid se han dado en el de Cádiz, aunque los resultados han sido distintos, pues la población penal madrileña no se enteró del suceso, mientras la de Cádiz se ha amotinado.

Un preso comunista llamado José Luna Hidalgo, se asomó a la ventana de su celda y comenzó a insultar a la fuerza que se encontraba de servicio en la prisión. El jefe de ésta ordenó al recluso que se retirase de la ventana y como fuera desobedecido. dispuso que se le hicieran algunos disparos, uno de los cuales le alcanzó, privándole de la vida.

El caso de Madrid fué idéntico y se pidieron explicaciones al Gobierno, diciéndosele que el hecho de que un penado insultara a la fuerza pública desde una ventana, no era motivo más que para una medida disciplinaria por parte del director de la prisión, pero nunca para que se aplicara la pena de muerte a un preso.

Los presos políticos del penal del Puerto de Santa María, al enterarse de lo ocurrido se amotinaron y causaron enormes daños a las celdas.

Los reclusos, armados con los hierros de sus camas, abrieron enormes agujeros en los pisos y destruyeron la puertas que los separaban de los presos comunes.

El director del establecimiento recurrió a la Guardia Civil de la provincia, quien despachó una sección de la guardia de asalto que impuso el orden.

UN MUERTO Y UN HERIDO EN UNA EXPLOSION

TOLEDO, julio 10. (AP.)—Hilario Díaz, resultó muerto y su hermano Francisco gravemente herido a consecuencia de una explosión en la fábrica de pirotecnia de su padre Eleuterio Díaz.

El arresto de cinco americanos en Palma de Mallorca motiva dos notas de protesta del embajador

Durante un altercado con la Guardia Civil, en un hotel, se rompieron los espejuelos de uno de los americanos y una mujer que los acompañaba pegó a uno de los guardias

PALMA DE MALLORCA, julio 10. (AP).—Las autoridades americanas han pedido la libertad con fianza de cinco ciudadanos americanos, entre ellos una mujer, que se hallan en la cárcel de esta ciudad desde el 5 de junio pasado, acusados de ofensas a la autoridad.

Claude Dawson, cónsul general de los Estados Unidos en Barcelona, que vino a ésta a investigar el caso, dijo que había conferenciado con los presos y con las autoridades militares y que se «encuentra completamente satisfecho de los resultados».

Los detenidos son Mr. y Mrs. Clinton Lockwood, Walton Blodgett, Rutherford Fullerton y Roderick Mead.

El cónsul Dawson ha manifestado que confirmó todos los detalles del incidente que motivó los arrestos. Los americanos sostuvieron un altercado con los guardias civiles en el Hotel Mediterráneo de esta ciudad. En un cambio de golpes con un guardia, se rompieron los espejuelos de Blodgett, momento que aprovechó Mrs. Lockwood para dar algunos golpes al guardia, quien la dió un planazo arrestando a los americanos.

A los cinco se les acusó de ofensas a la autoridad.

«La causa se encuentra ahora en manos de la auditoría militar, que prometió estudiarla y darme su opinión a la mayor brevedad posible», dijo Dawson.

«No puedo decir el tiempo en que los presos serán puestos en libertad, pero estoy en contacto con el embajador Bowers y espero acontecimientos muy pronto».

EL EMBAJADOR AMERICANO HA PRESENTADO DOS NOTAS

MADRID, julio 10. (AP).—El embajador de los Estados Unidos ,Claude G. Bowers, dijo hoy que «ha hecho todo lo posible por obtener la libertad» de cinco americanos que se encuentran encarcelados en Mallorca por haber atacado a un guardia civil.

Dijo el embajador que ha formulado dos protestas formales ante el ministro de Estado, Fernando de los Ríos, y agregó que «tanto el departamento de Estado como el de la Guerra, le han dado seguridades de que abreviarán todo lo posible el expediente».

«Presenté mi primera protesta hace cuatro semanas y la segunda la semana pasada y me propongo volver a visitar mañana al ministro de Estado, señor de los Ríos», dijo Mr. Bowers. «Envié al cónsul general en Barcelona, Mr. Dawson, a Palma de Mallorca, para que hable con las autoridades, y espero tener noticias suyas mañana».

«La mayor diligencia se ha puesto en este caso», dijo el embajador.

«Tengo entendido que en casos anteriores se requerían cinco meses antes de que pudiera actuar la Embajada. El señor de los Ríos me ha manifestado que por tratarse de un delito militar el asunto es más complicado que si se tratara de una causa común, pero que confía en que logrará asegurar la libertad rápidamente».

Mr. Bowers aclaró que sus protestas no exigen la inmediata libertad de los presos, sino que se les señalen fianzas para poder gozar de libertad.

Un despacho de la Associated Press procedente de Washington, dice hoy que el senador Bulkley, demócrata de Ohio, se ha interesado personalmente por los americanos que se encuentran presos desde hace más de un mes.

Manifestó el senador que tiene noticia de que los presos están virtualmente incomunicados y que a la dama se le tiene «encerrada en una celda con una media loca», en la cárcel de mujeres.

Un incendio en el vapor "C. S. Antonio"

La correspondencia y parte de la carga tomada en Buenos Aires ha quedado destruída

LAS PALMAS, Canarias, julio 10. (AP.)—La correspondencia y parte de la carga del vapor «Cabo San Antonio», de 17.500 toneladas, que había hecho escala en este puerto, procedente de Buenos Aires, quedaron destruídas por un incendio que se registró a bordo después de haber salido para Cádiz.

Los pasajeros se dieron cuenta de que salía humo de las escotillas y lo notificaron a la oficialidad del buque.

El buque tomó inmediatamente rumbo al puerto de La Luz, donde se abrieron las bodegas y fué atacado el incendio.

Después salió el «Cabo San Antonio» para su destino con los 286 pasajeros que trajo de Buenos Aires.

EL DIRIGIBLE «GRAF ZEPPELIN» LLEGA HOY A SEVILLA

SEVILLLA, julio 10. (AP.)—El dirigible alemán «Graf Zeppelín» ha enviado un radiograma comunicando que mañana llegará a esta ciudad procedente de Pernambuco. Los oficiales y tripulantes de la nave aérea participarán en los actos que se han organizado para la inauguración del nuevo mástil de amarre.

El ministro de Obras Públicas, Indalecio Prieto, figura entre las personalidades que asistirán a las ceremonias.

Reportajes de España

La raza felina se ha extinguido en Madrid, después de apagar el hambre a obreros y artesanos

La carne de gato es hoy plato suculento en muchos de los hogares pobres madrileños, donde la carne de res es un artículo de lujo y el pollo es un producto imaginativo

(Por Salvador DIAZ VERSON)

LA raza felina ha desaparecido de Madrid. En la solemne tranquilidad de la noche, ya no se escuchan los prolongados y tristes maullidos de los gatos, ni se les ve correr veloces por los rojos tejados. Ya los ojos fosforecentes de la fiera doméstica no rompen la densa oscuridad de los solitarios parajes, poniendo una nota de inquietud en los espíritus ingenuos. Ya Micifuf y Marramaquiz no pueden tener sus rivalidades amorosas bajo el cielo madrileño. El célebre poema burlesco de Lope de Vega no puede tener por escenario la bella capital de España. Los ratones madrileños son quizás los únicos que puedan pasearse hoy confiadamente sobre la tierra, sin temor a ser devorado por su formidable e irreconciliable enemigo.

El fenómeno no ha sido provocado por los gatos, no es que éstos se hayan negado a seguir aumentando su raza no. Se debe a la gula de gran número de vecinos de los barrios bajos de esta capital. Los gatos no han desaparecido por su propia voluntad ni han muerto víctimas de una epidemia. Han ido extinguiéndose a la vez que apagaban el apetito de sus cazadores; han ido, poco a poco, a parar a miles de estómagos poco escrupulosos.

Como todas las cosas, ya nadie se asombra de ello en Madrid. A fuerza de repetirse, la cacería del gato se convirtió en costumbre, y, ya en ese plano, perdió toda importancia. Hoy se practica como costumbre natural.

Nadie ha logrado explicarnos claramente cómo el gato se convirtió en suculento manjar, y nuestro pensamiento ha tenido que recurrir a la lógica y aceptar una hipótesis cuyas columnas descansan en cimientos de realidad.

En Madrid la carne es cara y el pollo tiene precios prohibitivos. Los pobres no pueden ver esos platos en sus mesas. Las legumbres y los granos tienen que alternar. La carne es sólo plato para los «señores y «señoritos». Los obreros y los artesanos tienen que contentarse con ver las chuletas colgando en las carnicerías. Los pollos permanecen colocados en el estante donde reposan todas las fantasías del pobre.

Seguramente algún día, uno de esos desheredados de la suerte que pululan por el barrio de Lava-pies, sintiendo sobre sus carnes el aguijonazo terrible del hambre; sintiéndose desfallecer después de una noche de intenso frío, corrió tras un gato y valientemente, casi heroicamente, comenzó la tarea de matarlo, cocerlo y comerlo. Y, el banquete debió ser suculento.

La escena se repitió. La noticia voló hacia todos los montones de harapos que se mueven por la ciudad. Y, comenzó el exterminio de los gatos. Poco a poco los felinos fueron pasando a llenar el vientre de los indigentes. Pero no era posible que estos animales se concretaran sólo a ser la comida de una clase social que vive como un desperdicio humano, y, poco tiempo después, la carne de gato figuraba también en hogares pobres, donde la comida regularmente tenía un sello semanal.

El gato ha desaparecido de Madrid, el pequeño mamífero de andar ágil y penetrante olfato, célebre por sus ingratitudes y su egoísmo, ha dejado de maullar bajo los aires del Guadarrama.

Madrid, Julio, 1933.

Un capitán de caballería de Portugal, entre los detenidos por falsificación de billetes

Al ser sorprendida por la policía de Barcelona una reunión de sindicalistas, uno de los sorprendidos se defendió a tiros, matando a un cabo de asalto e hirendo a un guardia y un niño

(Correspondencia especial para el DIARIO DE LA MARINA)

LISBOA, junio.—Con motivo de haberse descubierto en España y en Portugal una falsificación de billetes del Banco de España de 500 pesetas, y teniéndose noticias seguras de que la falsificación se había hecho en Lisboa, la Dirección General de Seguridad de España, comisionó al inspector de Policía de Vigo, señor Yanes para que se trasladase a la capital portuguesa, con objeto de realizar allí de acuerdo con la Policía lusitana, los trabajos necesarios para llegar al descubrimiento de los falsificadores.

El señor Yanes, una vez en Lisboa, solicitó de la Dirección General de Seguridad, que se trasladase también a la capital portuguesa el agente de Vigilancia, también de Vigo, don José Luis López, con objeto de auxiliarle en sus trabajos.

Ambos policías españoles comenzaron seguidamente sus pesquisas, que tuvieron un resultado satisfactorio, pues quedó totalmente descubierto lo que afecta a esta falsificación, logrando la Policía, no tan sólo descubrir a los autores, sino también apoderarse de gran cantidad de billetes falsificados y de los útiles que empleaban los falsificadores, incluso máquinas fotográficas.

Como consecuencia de estos trabajos, han sido detenidas en Lisboa las siguientes personas:

Capitán de Caballería Cayetano do Santos Bastos Anao, Alfonso Enrique Leite de Sousa, Juan González Brasuna dos Santos, Antero de Araujo y José Teixeira.

Todos estos detenidos ingresaron en la Cárcel de Lisboa, excepto el primero, que fué llevado a un castillo.

Confesaron todos su delito.

El señor Yanes, después de estos trabajos y antes de practicar las detenciones citadas, se puso de acuerdo con el jefe de la Policía de Lisboa, señor Pereira dos Santos, quien personalmente con la Policía española, practicó las detenciones.

Tiene en su poder la Policía española gran cantidad de billetes falsificados y los útiles de que se valían los falsificadores para su labor.

Se sabe que hay cómplices en España y se han dado órdenes a la Policía española para practicar determinadas detenciones.

LOS CRIMENES DEL SINDICALISMO

BARCELONA junio.—Las autoridades tuvieron confidencias de que se estaba celebrando una reunión clandestina en el barrio de San Martín.

Se enviaron fuerzas de Asalto, que sorprendieron a gran número de sindicalistas reunidos en un espacioso local.

Los guardias les intimidaron y obligaron a laventar los brazos.

Todos los reunidos obedecieron, pero un sindicalista logró escapar y desde una ventana hizo varios disparos sobre los guardias, resultando muerto el cabo de Asalto Antonio Córdoba Aranda, y gravemente herido el guardia Antonio Alonso.

Una mujer que pasaba por allí con un niño de tres años, notó que éste se le desprendía de los brazos.

El niño, que se llama José Salvadores Masferrer, recibió tres balazos en la cabeza y quedó agonizante.

Se practicaron más de doscientas detenciones.

Los agentes salieron en persecución del autor de las agresiones, pero no pudieron darle alcance.

OTRO SUCESO EN PALENCIA

PALENCIA, junio. — El sereno Eduardo Diez, dió el alto a dos sospechosos que en la calle Principal se dedicaban a amenazar a los transeuntes si no les daban limosna.

Uno de ellos, que resultó ser un conocido sindicalista, sacó una navaja y dió un navajazo al sereno.

A los gritos dados por éste, acudió el jefe de la Guardia municipal, don Gregorio Hernández, el cual sacó la pistola para amedrentar a los dos sospechosos, pero uno de ellos, llamado Baldomero González, de 18 años de edad, le arrebató la pistola e hizo con ella varios disparos sobre el jefe de la Guardia municipal, al que hirió.

Acudieron otros agentes y detuvieron a los dos individuos, conduciéndolos a un establecimiento próximo, pues el público pretendía linchalos.

A consecuencia de los disparos resultó herido gravemente un transeunte llamado Tirso Mínguez.

Más tarde los dos detenidos fueron conducidos a la Comisaría de Policía y frente a ésta se situó el público, que pedía a grandes voces que les fuesen entregados los dos detenidos para hacer justicia por su mano.

Se llaman los detenidos, Juan Rubio Berlanga, de 32 años, natural de Málaga, y Baldomero González, de Gijón.

UN POLICIA SE DISPARO UN TIRO Y AGONIZA

LA CORUÑA, junio.—Se disparó un tiro en la cabeza el agente de policía don Antonio Rodríguez Menéndez, de 23 años.

Había ingresado en el Cuerpo en agosto último.

Hace dos días se puso enfermo y el médico a quien visitó, observó en él neurastenia grave.

Esta noche, en vista de que la gravedad persistía, el médico llamó a dos colegas, para consultar con ellos.

Mientras los tres galenos deliberaban sobre el caso, Rodríguez esgrimió la pistola contra sí.

Llevado a la Casa de Socorro, ingresó en estado preagónico.

El protagonista de este suceso es natural de Oviedo.

Explosiones y desordenes en Melilla, ayer

Por gran mayoría de votos fué electo presidente del Tribunal Supremo, D. Medina

MELILLA, julio 10. (AP).—Los sindicalistas, en señal de protesta contra el arresto de su compañero Paulino Díaz, han declarado una huelga general que ha paralizado toda la industria y comercio.

Con motivo de la huelga se han registrado desórdenes, explosiones de bombas y actos de sabotage.

Veinte y cinco huelguistas fueron arrestados cuando recorrieron las calles de la población haciendo disparos al aire.

Las autoridades temen la falta de pan en el caso de que los panaderos continúen en huelga.

ELEGIDO DIEGO MEDINA, PRESIDENTE DEL SUPREMO

MADRID, julio 10. (AP).—En la reunión celebrada hoy en esta capital por las representaciones designadas por la Ley para la elección de Presidente del Tribunal Supremo, recibió la mayoría de los votos, que fueron 52, el actual presidente del más altos Tribunal de Justicia, señor Diego Medina.

Los demás candidatos que obtuvieron votos fueron Félix Rush, presidente de la Sala Segunda del Supremo, que recibió 21, y Ramón Lafroga, presidente de la Audiencia de Valladolid, 2.

Del resultado de la elección se ha dado cuenta al Presidente de la República, Alcalá Zamora, que decidirá.

Dos camiones llenos de cajas de tabacos fueron quemados por los huelguistas sevillanos

Gran número de obreros del ramo de construcción recorrió ayer las calles de Barcelona rompiendo vidrieras y matando a un patrono. Otro que fué atacado a tiros resultó ileso

BILBAO, julio 10.—AP.—Después de la inauguración en el vecino pueblo de Sestao de un nuevo Círculo Nacionalista Vasco, a la que asistieron numerosas personas de la localidad y representaciones de Bilbao y de otros pueblos próximos, ocurrió un choque sangriento entre un grupo de nacionalistas y otro de desconocidos que probablemente son socialistas o radicales socialistas de Bilbao.

Con motivo de la refriega resultaron siete personas heridas, dos de ellas gravemente.

La guardia civil intervino en el desorden haciendo varias descargas al aire, con lo que tranquilizó los ánimos y practicó muchas detenciones.

La fiesta con que se inauguro el Círculo Nacionalista Vasco se había desarrollado dentro del mayor orden no ocurriendo el menor incidente hasta la llegada de los revoltosos.

CHOQUES ENTRE REPUBLICANOS Y NACIONALISTAS

BILBAO julio 10.—AP.—En esta ciudad se han registrado algunos choques sin importancia entre nacionalistas vascos y republicanos, practicando la policía muchas detenciones.

En estas contiendas no hubo bajas que lamentar.

DEPREDACIONES DE LOS HUELGUISTAS SEVILLANOS

SEVILLA, julio 10.—AP.—Cinco enmascarados, que se supone pertenecen al sindicato del gremio de madera que se encuentra en huelga, se apoderaron hoy de dos camiones cargados de cajas de tabacos elaborados por obreros no afiliados al Sindicato.

Inmediatamente después regaron los camiones con gasolina y les prendieron fuego, quedando destruído uno de ellos y salvándose el otro gracias a la rapidez con que actuaron los bomberos.

ATACADO A TIROS UN PATRON EN BARCELONA

BARCELONA, julio 10.—AP.—Manuel Gómez, presidente del Sindicato de lecheros ha sido víctima de un atentado.

Varios pistoleros que se supone están a sueldo del sindicato obrero, atacaron a tiros a Gómez, no alcanzándole los disparos, hiriendo gravemente a otras dos personas.

Se ha sabido que Gómez que recibió en los últimos días varias cartas amenazadoras.

Los pistoleros escaparon antes de que llegara la policía.

ROBO DE TRIGO EN UNA FINCA DE ECIJA

SEVILLA, julio 10.—AP.—De la población de Ecija, conocida por sus «siete niños» llega la noticia al Gobierno civil de la provincia de que tres desconocidos cargaron varios camiones con el trigo almacenado en los graneros de la finca del conde de Gradual y escaparon después de cambiar algunos disparos con el administrador de la finca.

LOS HUELGUISTAS ROMPEN VIDRIERAS Y MATAN A UN PATRON

BARCELONA, julio 10.—AP.—Numerosos obreros del ramo de construcción recorrieron hoy las calles principales de esta ciudad y destruyeron a pedradas los escaparates de los establecimientos en señal de protesta porque la huelga que sostienen desde hace semanas no se ha resuelto todavía.

El dueño de una fábrica, que pasaba casualmente por una de las calles visitadas por los huelguistas, fué muerto de un disparo que le hizo uno de los obreros.

La policía ignora quien sea el agresor.

En los últimos tiempos, los obreros del ramo de construcción han estado cometiendo numerosos ultrajes que hasta la fecha siguen impunes porque los agentes del orden no han podido encontrar pistas que esclarezcan los hechos.

El ministro señor Barnés da detalles sobre implantación de la 2a. enseñanza, en octubre

La comisión de guerra, del Congreso de los Diputados, trató de un proyecto de ley que fué presentado pidiendo supresión de los soldados de cuota y servicio obligatorio por seis meses

(Correspondencia especial para el DIARIO DE LA MARINA)

Los periodistas pidieron al señor Barnés detalles de lo acordado en Consejo respecto a los proyectos para implantar en octubre la Segunda Enseñanza en los Centros que regentaban Ordenes religiosas.

Dijo el ministro de Instrucción, que se habían estudiado todos los procedimientos para conseguir el profesorado necesario.

Momentáneamente se harán unos exámenes de ingreso, que les capaciten para participar en unos cursillos rápidos.

A quienes aprueben esos cursillos, se les dará nombramiento interino, encargándose del curso, sin perjuicio de continuar todo un plan de plena capacitación para llegar después de incorporarse con las necesarias pruebas al escalafón.

El Gobierno comprende que la prolongación de los cursillos tropezará con la escasez de posibilidades, determinando una situación difícil para numerosos cursillistas.

Para que les sean menos gravosos, en las poblaciones donde se disponga de edificios incautados, se organizarán internados, por lo que se lograrán economías y será más fácil la preparación para todos.

Se aprovechará la circunstancia de estar organizada la Universidad de Verano, donde hay una residencia que permitirá un amplio internado, al cual se destinarán numerosos profesores.

A los cursillistas se les permitirá completar sus conocimientos.

Los cursillos se organizarán en Madrid, Barcelona, Zaragoza, Valencia y otras poblaciones, como Málaga, donde se dispone de un colegio amplísimo, el de El Palo, capacitado para numerosos cursillistas.

SE PIDE LA DESAPARICION DE LOS SOLDADOS DE CUOTA

MADRID, junio.— En la reunión celebrada por la Comisión de Guerra, se trató de una proposición de Ley, que presenta el diputado radical señor Peyret, pidiendo la supresión de los soldados de cuota.

Parece ser que se solicitará la opinión de las distintas minorías sobre este asunto.

La supresión será a base del establecimiento del servicio militar obligatorio por seis meses y sin que ninguno de los mozos reclutados puedan inhibirse del sorteo para Africa.

PIANISTAS ESPAÑOLES EN VIENA

MADRID, julio.— Comunican de Viena que en el concurso internacional de Música han tenido un éxito brillante los niños españoles Giocasta y Carlos K. Corma. La lucha fué reñida, pues había más de quinientos concursantes y el jurado internacional dió el premio a los españoles. El célebre director de orquesta y compositor Weingartner les felicitó efusivo. El ministro de España les invitó a una comida de gala y a ella asistió el famoso Sauer, que, como es sabido, reside en Viena. Los comentarios de la crítica son unánimes en favor de los dos muchachos artistas españoles.

DIRECTOR INFIEL

BARCELONA, julio.— El dueño de la fábrica de tintas Puig Martín ha presentado en el Juzgado una denuncia contra el director de dicho establecimiento don Pedro Faun.

Se le acusa de haber cobrado cuarenta mil pesetas, sin que hiciera constar dicho ingreso en los libros de contabilidad.

ACUERDO COMERCIAL ENTRE FRANCIA Y ESPAÑA

PARIS, julio.— Aunque el ministro de Comercio se ha negado a facilitar noticias, parece que se ha llegado a un acuerdo comercial entre España y Francia.

En virtud de este convenio, Francia se compromete a respetar el «sta tu quo» de la importación española; el actual régimen de entrada y asentamiento de nuestras mercancías no sufre modificación alguna, trátese de vinos, trátese de plátanos o de naranjas; algunas manufacturas vascongadas—hojas de afeitar, por ejemplo—y cierta clase de confecciones disfrutarán de la tarifa mínima francesa.

España dispensará a Francia preferencias no menos importantes, sobre todo en lo que concierne a la facultad de los intereses franceses establecidos en nuestro país para movilizar divisas. La rigidez del control que ejerce nuestro Centro de Contratación se dulcificará, pues, en aquel sector. España facilitaría en adelante remesas de fondo en pago a ventas francesas, bastando como comprobante la presentación de documentos en el Banco; accedería a que los paquetes postales procedentes de este lado de los Pirineos se despacharan en Madrid y en Barcelona sin el trámite de las aduanas fronterizas, y acaso consintiera que los turistas españoles que vengan a Francia traigan consigo un mínimo de numerario superior al cupo habitual, si se tratara de miembros de una misma familia.

También logrará Francia ventajas apreciables en lo que se refiere a expediciones de automóviles y champán. Paralelamente al intercambio de los dos Gobiernos se han desarrollado negociaciones entre los exportadores canarios de frutas y los elementos productores de Francia. Según estas noticias, se trata de suspender las anunciadas trabas contra la importación y venta de plátanos, a cambio de que los fruteros del archipiélago se comprometan a adquirir en Francia maderas y materias blandas para embalaje de los productos y a canalizar una parte de la exportación en líneas de navegación francesas.

El pie forzado de estas negociaciones consiste en el desnivel, favorable a España de la balanza comercial entre las dos naciones. Si en el pasado año las compras de Francia a España importaron alrededor de novecientos millones de francos, es decir, casi tres veces el importe de la operación inversa, en lo que va de 1933 el desnivel no sólo se mantiene, sino que parece acentuarse en favor de España.

INTENTAN ASALTAR EL CUARTEL DE LA BENEMERITA

ARJONA, julio.— A las tres de la madrugada un grupo de comunistas se personó en la casa-cuartel de la Guardia Civil con el propósito de asaltarla. Al llegar a la puerta de dicha casa manifestaron al guardia de la puerta que deseaban el auxilio de la Benemérita, oyéndose un disparo, que partió de uno de los comunistas. Afortunadamente no hizo blanco. Seguidamente el guardia de puerta disparó su mosquetón sobre el grupo, que intentó agredirle, alarmando, como es natural, a la fuerza, que dormía tranquilamente, la que se puso en movimiento tan pronto oyeron los disparos.

Al darse cuenta las fuerzas de que querían asaltar el cuartel, hicieron varias descargas sobre los asaltantes, que salieron huyendo, siendo perseguidos por la Guardia Civil, que pretendió darles alcance, a la vez que disparaban sus mosquetones. Uno de los asaltantes perdió un papel, que fué recogido por un guardia. Dicho papel era un manifiesto en el que se trataba de la forma de apoderarse del cuartel. Primeramente sorprenderían al guardia de puerta, y después con éste irían llamando uno a uno, para ser amarrados igualmente, a los demás guardias, y, una vez hecha esta operación, ir seguidamente a la Casa Ayuntamiento para apoderarse de ella y colocar la bandera comunista en uno de los balcones. Después tenían ideado apresar a todos los propietarios.

También trataron de cortar la línea telefónica, pero en vez de cortar ésta cortaron dos hilos telefónicos equivocadamente.

El vecindario, al oír las detonaciones, se puso en movimiento, ignorando lo que pasaba.

ESPAÑA

POLITICOS Y PRENSA

FRAGMENTOS

(Para el DIARIO DE LA MARINA)

DATOS BIOGRAFICOS DE DON LUIS COMPANYS, MINISTRO DE MARINA EN EL NUEVO GOBIERNO

EL NUEVO ministro D. Luís Companys y Jover nació en Tarrós (Lérida), en el año 1883, de una familia de propietarios rurales, y después de cursar con singular aprovechamiento la segunda enseñanza, vino a Barcelona, en cuya Facultad de Derecho se licenció.

Sus acciones políticas se manifestaron ya en las aulas de la Universidad, contribuyendo a fundar la Agrupación Escolar Republicana, en la que ingresaron tantos jóvenes que más tarde habían de figurar en la política española. Como estudiante tomó parte en distintos actos públicos y más tarde la política le llevó al periodismo, al que durante una larga temporada estuvo dedicado casi exclusivamente. En su primera juventud figuró como repórter en «La Publicidad» y más tarde fundó «La Lucha», en la que defendió ideales de la extrema izquierda.

Afiliado al partido Unión Federal Nacionalista Republicana, obtuvo por los años de 1915 un acta de concejal por el distrito quinto, yendo a la elección con el partido radical. En aquella etapa de su vida fundó con el fallecido Francisco Layret el Partido Republicano Catalán, que fué a las elecciones con escaso éxito en 1920.

La carrera política del Sr. Companys logró acusados caracteres durante el período anterior a la Dictadura, en el que sus tendencias políticas y su actividad profesional como abogado le llevó a defender la causa de los elementos obreristas en momentos de elevada excitación social. Sus relaciones con los dirigentes del sindicalismo catalán, especial su estrecha amistad con «El Noi del Sucre», le valieron distintas detenciones y encarcelamientos y fue deportado al castillo militar de La Mola, precisamente el día en que fué asesinado el señor Layret, de cuya actuación en este aspecto de la actividad social fué el continuador el señor Companys.

Al propio tiempo, el actual ministro comenzaba sus propagandas por los campos catalanes en favor de los rabaissaires y en defensa de sus opiniones sobre el problema de la tierra, logrando su representación en las Cortes por el distrito de Sabadell.

Al convocarse la Conferencia de esquerras, el señor Companys se adhirió a su programa con el grupo de amigos procedentes del Partido Republicano Catalán, y al ser elegido concejal fué uno de los elementos que con más tesón sostuvieron en las reuniones que se celebraron en las noches del 12 y 13 de abril, la necesidad de proclamar con un golpe de fuerza la República, desde el Ayuntamiento.

A partir de este momento, la actuación del señor Companys es tan inmediata que no precisa recordarla. Elegido concejal, fué más tarde gobernador civil de Barcelona, diputado a la Asamblea de la Generalidad, presidente de ésta al ser nombrado ministro el señor Carner, jefe de la minoría de la Esquerra en el Parlamento de la República, diputado a las Cortes Catalanas y finalmente, presidente del Parlamento de Cataluña.

Barcelona, Junio de 1933.

El transcriptor,

UN OCIOSO.

M.E.C.D. 2016

CUATRO CLUBS EN LA JUSTA DE NATACION DE LA "Y. M. C. A."

McKECHNIE DICE QUE BILL WALTERS NO BATEA, PERO HACE UNA RECLAMACION AL JUEZ LANDIS

SPORTS DIARIO DE LA MARINA SPORTS
PAGINA DOCE — HABANA, MARTES, 11 DE JULIO DE 1933 — AÑO CI

PREPARAN LOS PULGARCITOS UNA BUENA JUSTA DE BASKET BALL ENTRE NOVICIOS

Al terminarse el campeonato local que discuten actualmente, los muchachos del Luyanó darán comienzo a la temporada de 1933-34. Las últimas justas de natación y el público

PODEROSO AVANCE DE RAFAEL SUAREZ SOLIS, JR.

(Por DAN)

Dijimos hace días que, aunque alejados temporalmente de la Unión Atlética de Amateurs, el club Ferroviario no abandonaría la práctica activa de los deportes, y los altos directores del simpático club del Luyanó nos brindan diarias noticias que nos permiten afirmar la confirmación del aserto.

El Ferroviario sigue compitiendo y prepara para el Invierno las más interesantes justas de basket, foot ball juvenil y tennis que han de ofrecerse entre nosotros. Su retirada de la U. A. de A., sólo durará hasta el día en que los altos oficiales del máximo organismo cambien de política o los clubs decidan renovar el Comité, que todo pudiera darse, y en el interin entretendrán a sus asociados con interesantes eventos particulares.

Anoche, por ejemplo, se inició en el floor pulgarcito el campeonato inter-socios de la entidad, del cual saldrán los players que han de integrar el equipo junior de 1934. Cinco teams, capitaneados por Justo González, Montes de Oca, Llópiz, Cheo Santana y Félix Guerra, discuten el triunfo, figurando en los mismos, inteligentemente combinados, los players seniors de la sociedad, algunos de los cuales son estrellas indiscutibles del floor.

Este campeonato terminará en la primera quincena de agosto y en seguida se ultimarán los preparativos para la justa anual de novicios interclubs, en la cual se esperan este año numerosas representaciones. José Angel Sordo, mentor deportivo del Ferroviario, está animado y nos aseguraba ayer que en este campeonato de novicios, el mejor del año, ha de reunirse muy excelente material. Son ya numerosos los clubs que se han interesado en la competencia y puede afirmarse desde ahora que más de siete presentarán equipos fuertes, pero los teams tendrán que iniciar sus prácticas en agosto, a fin de ir a la lucha preparados.

La construcción de la piscina, según Sordo, no es «historia muerta». Ya se están haciendo los arreglos necesarios para su pronta construcción y es como dinero en mano el afirmar que muchos programas de 1934 tendrán al «pool» de los Pulgarcitos como hermoso escenario.

ADELANTO DE SUAREZ SOLIS

Para los incontables fanáticos que asistieron el sábado último a las competencias de natación celebradas en el Hotel Nacional pasó desapercibido un lance interesante que aun nosotros, en la festinada crónica que hicimos, no pudimos resaltar el domingo por la mañana en estas columnas. Nos referimos al adelanto que ha experimentado Rafaelito Suárez Solís, joven nadador del Miramar Yacht Club, que terminó segundo en los 200 metros de pecho.

Desconocido y relegado al grupo de los «also appeared» (también figuraron) hace solamente un año «Felito» Suárez Solís, que ha heredado el espíritu de batalla de su padre, luce este año uno de los tres primeros nadadores cubanos de pecho y tenemos la seguridad de que será capaz de superar o dar un buen susto a Lutero Hernández en las justas oficiales de Varadero, señaladas para el último sábado del presente mes.

Suárez Solís no está listo todavía para vencer a Oscar Martínez Conill en la distancia, pero nadie puede dudar de que es uno de los mejores nadadores locales de pecho y estamos seguros de que sus performances lucirían muchísimo más si no tuviese la desgracia de practicar el mismo evento donde Martínez Conill se empeña en mantenerse como Rey.

Hace aproximadamente un año, cuando le vimos competir por primera vez en duals meets celebrados en la piscina de la Y. M. C. A., y en la Playa de Marianao, Rafaelito Suárez Solís no lucía muy «caliente» en la justa de pecho.

Nadando los 200 metros hacia más de 3.24 y tropezaba con mil dificultades para superar a su hermano menor, que es un novato completo del deporte.

Pero, prácticas constantes y un gran espíritu de batalla han hecho el milagro,—esto, sin contar el paciente coaching de Alfonzo—, y Rafael es ahora el rival más cercano que tiene Martínez Conill en la distancia. El sábado le vimos finalizar sensacionalmente para terminar a pocos strokes del espectacular «loco» y cronometristas particulares dicen que registró un tiempo de 3.04 que es indiscutiblemente sorprendente

Estando Martínez Conill en un evento, todas las miradas son para él, ya que Oscar es de los que buscan siempre un nuevo record en cada prueba, dando a los «customers» de la Federación de natación un verdadero «sow» por el precio de entrada que pagan, pero el adelanto de Suárez Solís no puede pasar desapercibido para muchos.

Rafaelito está progresando a pasos vivos y no parece muy lejano el día en que ha de proporcionar a S. M. Oscar I el reto más peligroso de su carrera. Ese día estaremos presente. Y el comentarista tendrá verdadero placer en consignar el adelanto del joven atleta del Miramar Yacht Club, ya que siempre ha encontrado en él un modelo de corrección y decencia luciendo, entre los muchachos que practican deportes entre nosotros, un verdadero hidalgo que sólo cosecha simpatías en su trato constante con atletas, periodistas y oficiales.

Otros muchachos más, Rafael de Cárdenas, también del Miramar; Walter Clas, Justo Rodríguez y Castillito del Círculo Militar y Fernando Espino, del Yacht, han experimentado considerables adelantos en los últimos tiempos, mejorando todas sus pasadas performances, pero eso será objeto de otra crónica del comentarista, que ya tiene bastante por hoy.

NATACION HABRA EL JUEVES EN EL "POOL" NACIONAL

La fiesta, de muchachos, es auspiciada por la Sociedad Infantil de Bellas Artes

El próximo jueves por la tarde, a las tres, tendrán lugar en la piscina del Hotel Nacional, unas interesantes justas de natación y diving organizadas por la Sociedad Infantil de Bellas Artes que tiene en la entusiasta Conchita Gallardo una leal e incansable sostenedora.

El programa combinado nos luce de grandísimo interés, pudiendo decir que un grupo de los mejores chiquillos de Cuba, entre los que practican natación, estarán en el desfile atlético del día.

En estas competencias habrá medallas de oro, plata y bronce para los ocupantes de los cuatro primeros lugares, existiendo, además, un premio especial para los nadadores salva-vidas.

La puntuación será a base de cinco puntos para el primer lugar, tres el segundo y uno el tercero. Para la justa de salva-vidas existirá el mismo sistema de puntuación.

Con el fin de equiparar las habilidades de los nadadores se harán distintas categorías. Y el referee se encargará de hacer las apreciaciones en cuanto a las edades.

En caso de empate en la puntuación se decidirá la justa por el que mayor número de primeros lugares haya conquistado.

Los miembros de la Sociedad Infantil de Bellas Artes que deseen tomar parte en las justas deben inscribirse en la sociedad antes del día 18 inclusive. Teléfonos F-1390 y 1394, dando su nombre y edad.

Véase el programa y sus eventos.

COMPETENCIAS DE NATACION
PRIMERA PARTE

1o. 3 p. m. Competencia libre de 15 metros para niños menores de 10 años.

2o. 3:20. Competencia de 20 metros para menores de 12 años.

3o. 3:40. Competencia de 25 metros para menores de 14 años.

Exhibición de Diving por José Castillo Campeón Nacional

SEGUNDA PARTE

4o. 4 p. m. Competencia de 20 metros para menores de 10 años.

5o. 4:20 Competencia de 25 metros para menores de 12 años.

6o. 4:40 Competencia de 25 metros para menores de 14 años.

Exhibición de Natación por los «Locos de Mazorra» capitaneados por Oscar Martínez Conill

NOTA. Las competencias para los que lleven «salva-vidas» seguirán el mismo orden, y se celebrarán a continuación. Cada competidor debe llevar su salva-vidas.

Las competencias comenzarán a la hora fijada. Se suplica puntualidad a los que toman parte.

HOY TERCERA NOCHE DE JUEGO EN LA CANCHA DE LA «ASS. DE JUSTICIA»

Hoy es la tercera noche de juego en la Asociación de Justicia. Como siempre se verá el Club realzado con la presencia de las lindas muchachas que forman los dos bandos, Verde y Blanco que son los colores de la Asociación. Después de los partidos se bailará con un son.

Los juegos de hoy son los siguientes:

Singles: J. M. Bustamante vs. F. Martínez. L. Villegas vs. E. Hernández. R. Benemeliz vs. M. Casanova. F. Valdés Gómez vs. J. Mendoza.

Dobles: C. Valdés Gómez y L. Cárdenas vs. D. Armisen y A. Haro. A. Mascort y J. Lebredo vs. J. Mascort y R. Benítez.

Banco Hispano Americano
MADRID
Capital ... Ptas. 100.000.000
Reserva ... " 48.089.534.59
Cuentas acreedoras ... " 1.229.000.000
Depósitos en custodia ... " 2.218.000.000
OFICINA CENTRAL: Plaza de Canalejas 1
SUCURSALES URBANAS:
Duque de Alba, 15. — Alcalá 76
14 de Abril. — Fuencarral 82
14? Sucursales en las provincias plazas de la Península, Balcares y Canarias

RESULTA BASTANTE MAS DIFICIL PERMANECER DE MANAGER EN UN CLUB DE LAS GRANDES LIGAS QUE PASAR EL NIAGARA A PIE O MONTADO EN BICICLETA

Ya hay unos cuantos en capilla para ser ejecutados tan pronto caigan las cortinas de la actual temporada. A Max Carey, por lo que se rumora en todos los tonos, no lo ha de salvar ni el Médico Chino. El «Rajah» continúa intrigando para volver a ser manager

COMISKEY REALIZA GRANDES ESFUERZOS POR LLEVARSE AL BABE

(Por Humberto PI MUÑOZ, Corresponsal Especial de Sports)

NUEVA YORK, julio 7 (Correo Aereo).

Ninguna labor, cualquiera que sea, es más difícil que la del manager de un team de baseball en las Grandes Ligas. De ahí que hasta el más humilde de los vendedores de billetes de la Habana—que son los que pregonan esa industria criolla por excelencia— o el menos afortunado de los habitantes del Central Park de esta ciudad, simpaticen incondicionalmente con muchos de los que hoy dirigen novenas en ambos circuitos.

Uno de los primeros que se indican para preparar el equipaje es Max Carey, actual manager del Brooklyn Dodgers. Ese es un rumor que circula insistentemente por las oficinas de Ebbets Field.

Realmente, sería injusto atribuir a Carey todos los contratiempos encontrados por sus players. Max llegó a los Robins cuando resultaba muy difícil hacer cambios efectivos con otros clubs, y sin embargo, tuvo el tiempo necesario para completar aquel cambio excelente que llevó a Ernst Lombardi, Wally Gilbert y al errático Herman al Cincinnati, por Joe Stripp y Tony Cuccinello, que vinieron a redondear mucho su infield. Owen Carroll cuya labor como lanzador es una de las grandes sorpresas; Ray Benge, Walter Beck y Danny Taylor, también llegaron al Brooklyn por indicaciones de Carey. Y su última transacción que envolvió a O-Doul y Clark, que pasaron a los Gigantes por la primera base Sam Leslie, ha sido bastante aceptable si se tienen en cuenta distintos factores, O-Doul, por ejemplo, champion bate la pasada temporada, cayó este año en un prolongado slump que se reflejó muy directamente en la marcha natural de la novena. Lefty, asimismo, ha pasado los treinta años, lo que quiere decir que su carrera como gran estrella no ha de durar. Ultimamente lo hemos visto en acción en Polo Grounds y parece mucho más lento que en años anteriores. Durante los juegos que ocupó el jardín izquierdo en la serie reciente Cubs-Gigantes. O-Doul se limitó a esperar la bola de rechazo en continuos batazos de Hermán y Stephenson que llegaron de segundo bound a la gran pared que separa su territorio del grand stand dando lugar a que ambos jugadores extendieran su batazos indebidamente.

Bill Clark, el gran ex pitcher zurdo del Brooklyn, fué un ganador consistente la pasada temporada. Se apuntó veintidós victorias, para resultar una verdadera sensación, pero desde que inició la actual contienda con el Brooklyn, ha dado repetidas pruebas de indisciplina que se tradujeron en grandes fracasos.

Los oficiales del Brooklyn, que creyeron sinceramente en el alza del team después de la llegada del sustituto del veterano Joe Judge, han sufrido una gran desilusión. Leslie no ha logrado siquiera acercarse a su grandiosa demostración de batting mientras Bill Terry estuvo fuera del line up de los Gigantes. Y todo ello se ha acumulado en contra de Carey, cuyo puesto de manager será prontamente ocupado por Casey Stengel, uno de sus lugartenientes. Stengel fué uno de los favoritos de los fanáticos mientras vistió el uniforme del Brooklyn hace algún tiempo. Pero sus admiradores más efectivos siempre es tuvieron en las oficinas de Polo Grounds, los que lo nombraron manager del Toledo de la Asociación Americana en 1926.

En el 1927, el Toledo ganó su primer campeonato bajo la dirección de Stengel. Y cuando el club sufrió una tremenda bancarrota hace dos años, Casey fué llamado por Max Carey, que le nombró su primer auxiliar. Si los Cardenales no ganan el presente campeonato, el manager Gabby Street será despedido en favor de Rogers Hornsby. Esto es fácil de imaginar en un hombre como el Rajah, cuya labor en los últimos años se ha limitado exclusivamente a desplazar a sus managers, y si a ello añadimos la enorme simpatía con que cuenta entre los magnates de Sportsman Park, se desprenderá claramente el resultado.

De todas maneras, algo se ha indicado en el sentido de que si Hornsby no se queda en San Luis pasará al Brooklyn para sustituir a Carey.

Steeve McKeever, uno de los principales accionistas del Brooklyn y secretario del club, ya ha declarado sus intenciones de adquirir a Hornsby en el caso de que Carey no gane el campeonato.

En el grupo de managers que cesarán probablemente para el 1934, figuran los nombres de Dan Howley, de los Rojos del Cinci, Billy Gibson, de los Piratas; Fonseca, del Chicago White Sox, y Walter Johnson, de los Indios del Cleveland.

Louis Comiskey, cuyo gran empeño por acaparar todo el interés de los fans de Chicago en sus terrenos, es bien notorio, ha hecho una sensacional oferta al coronel Ruppert por la que Babe Ruth pasaría a dirigir su team en la entrante campaña mediante la firma de un contrato en que se compromete a pagar al Bambino 50 mil pesos por temporada.

Este es, indiscutiblemente, un movimiento sabio de Comiskey. Sabe que los Cubs tendrán el próximo año a Chuck Klein, que pasará del Filadelfia a cambio de Babe Herman y un billete de cien mil pesos, y por ello está dispuesto a hacer cualquier cosa para evitar que Ruppert destruya sus negociaciones. El Bambino, manager y jugador, haría aceitar diariamente los torniquetes de Comiskey Park.

Por de pronto se asegura que Joe McCarthy, el hombre más preocupado del día, seguirá con los Yankees. Si Ruth quiere realizar sus ambiciones de dirigir a una novena de las Mayores, tendrá que apuntar su mirada en otro sentido que no sea en el de los campeones de Jacob Ruppert.

Walter Johnson, el famoso «big train, es otro de los managers que está mereciendo el mayor interés de sus superiores. Los Indios, al adquirir los servicios de Johnson, no han logrado cambiar su paso sino para hacer aún peores demostraciones que cuando estaba Peckinpaugh. Las dificultades con que tropezó el viejo ex torpedero del Washington se han reproducido con la llegada de su sucesor.

Earl Averill, cuyo slump al bate no le quita el puesto de honor entre todos los centerfields de las Mayores, es al mismo tiempo, uno de los jugadores más temperamentales que se conoce. El y Wesley Ferrell fueron el gran obstáculo que no pudo vencer Peckinpaugh, y ese mismo será el que determinará en un futuro próximo la salida de Walter Johnson.

ANDREWS SALTO EN EL SEGUNDO INNING CON LOS "BROWNS"

En ese episodio los de San Luis hicieron ocho carreras para ganar 9x5

BOSTON, julio 10. (AP.)—Los Browns del St. Louis efectuaron un rally en el segundo inning del juego de hoy para derrotar a los Red Sox 9 por 5, en el último juego de la serie de cuatro. Los visitantes ganaron tres de los matches.

Stiles pitcheó todo el juego por el St. Louis, después de un pobre comienzo. Permitió a los Sox sólo siete hits, pero tres de ellos le fueron bateados en el primer inning, que unidos a un error de Burns, dieron a los Sox tres carreras.

Andrews y Kline fueron las víctimas de ese segundo inning, que tuvo de notable una línea de home run bateada por Storti, con un hombre en base. Más tarde, en el mismo rally Campbell dió un doble para meter dos carreras más, mientras un doble error de Johnny Hodapp abrían el home a otros dos corredores.

Singles de Melillo, Shea, Scharein y West, contra Andrews y pases de Kline a Reynolds y Burns fueron también factores en el inning grande.

Los visitantes sólo pudieron dar ocho hits a los pitchers del Boston, pero cinco fueron pegados contra Andrews, antes de ser enviado a la ducha.

SAN LUIS

	V.	C.	H.	O.	A.	E.
Scharein ss.	5	2	2	1	4	0
West cf	4	1	2	1	0	0
Reynolds lf c.	3	1	0	3	0	0
Campbell rf.	5	1	1	2	1	0
Burns 1b.	3	1	0	13	0	1
Storti 3b.	4	1	1	3	5	0
Melillo 2b	3	1	1	2	6	0
Shea c.	4	1	1	2	0	0
Stiles p.	4	0	0	0	1	0
Totales	35	9	8	27	17	1

BOSTON

	V.	C.	H.	O.	A.	E.
Warstler ss.	4	0	1	2	1	1
Werber 3b.	4	1	0	1	3	0
Cooke cf.	3	1	0	3	0	0
Hodapp 2b	4	2	2	1	2	2
Ferrell c.	3	0	0	5	1	0
R. Johnson rf	4	0	2	1	0	0
Jolley lf.	3	0	1	2	0	0
Oliver (2).	0	0	0	0	0	0
Seeds 1b	4	0	0	12	0	0
Andrews p.	0	0	0	0	1	0
Kline p.	1	0	0	0	2	0
Gooch (1)	1	1	1	0	0	0
Welch p.	0	0	0	0	1	0
Walters (3)	1	0	0	0	0	0
Totales	32	5	7	27	11	3

(1) Bateó por Kline en el 7o.
(2) Corrió por Jolley en el 9o.
(3) Bateó por Welch en el 9o.

Anotación por entradas

San Luis	080	001	000—9
Boston	300	001	100—5

Sumario:

Empujadores: Campbell 2; Storti 2; West; Reynolds; Stiles; R. Johnson 3, Warstler, Jolley. Two base hits: Campbell; Hodapp. Three base hits: Gooch. Home runs, Storti. Bases robadas: Scharein; West; Werber. Sacrifices: Reynolds. Double plays: Melillo a Burns; Storti a Melillo a Burns. Melillo a Burns. Quedados en bases. San Luis 5; Boston 4. Bases por bolas: de Stiles 3; Andrews 1; Kline 3. Ponchados: por Stiles 1; por Andrews 1; por Kline 2; por Welch 1. Hits: a Andrews 5 en 1 dos tercios; a Kline 2 en 5 un tercio; a Welch 1 en dos. Dead balls: Stiles a Kline; Kline a Melillo. Pitcher perdedor: Andrews. Umpires: Van Graflan y Owens. Tiempo: 1:48.

CUATRO CLUBS VAN A LAS JUSTAS DE NATACION DE LA «Y»

Cuatro sociedades tomarán parte en las justas de novicios de natación y diving que se efectuarán los días 13 y 14 del presente mes en la piscina de la Y. M. C. A.

Ayer tade se reunieron los delegados de los clubs en el edificio de la Asociación Cristiana, presentaron sus correspondientes inscripciones.

En las justas intervendrán teams del Habana Yatch Club, Círculo Militar, Casino Español y Asociación Cristiana, habiéndose retirado de las mismas la representación del Miramar Yatch debido a que, de acuerdo con la convocatoria lanzada, no podían competir los atletas Franz Debeche y Rafael de Cárdenas, que capturaron terceros lugares en las justas mixtas del Hotel Nacional.

Francisco de la Carrera, Titó Silverio, Manolo Díaz y Carlos Alfonzo y Perico Miranda estuvieron presentes en la reunión. Mañana daremos la lista completa de los atletas inscriptos, así como los jueces que actuarán y el programa oficial de los eventos.

TONY HERRERA VENCIO FACILMENTE EN DIEZ ROUNDS A L. RAYMOND

PITTSBURGH, julio 10. (AP.)—Tony Herrera, de Chicago, lightweight mexicano, llevó a Lew Raymon de un lado a otro del ring esta noche para capturar una fácil victoria en la pelea a 10 rounds.

Raymond, que no ganó un solo round, fué fácil víctima de los golpes de izquierda de Tony a la cabeza y al cuerpo. Herrera se contentó con ir castigando a su contrario, pero en el décimo abrió el fuego en firme y pareció tener «listo» a su contario, de Baltimore.

Pesó 138 y tres cuartos libras y Raymond 140.

FORTES DOMINO AL CLUB "YARA" PARA GANARLE, 4 POR 0

El joven lanzador devolvió al team de Nogueira y Rojas la lechada recibida en la 1a. vuelta

Sigue avanzando el Hershey. Y si algo raro no ocurre dentro de poco, el team ocupará el primer lugar de la Liga Nacional de Amateurs, que fué el puesto que todos los críticos les asignaron al iniciarse la contienda.

El domingo recibieron los azucareros la visita del Yara, que estaba jugando muy buena pelota, pero los muchachos no se alteraron ante sus temibles contrarios, y recordando los nueve ceros que recibieron en la primera vuelta, les devolvieron la cortesía dejándolos en blanco con solo cinco hits.

M. Fortes fué el pitcher ganador. El joven lanzador se presentó en uno de sus mejores días y aceptó gentilmente el reto que le lanzó Panchón Hernández, para superarle con score de 4 por cero. Su trabajo fué eficiente desde que se inició el desafío hasta el final y se vió después que una sola carrera hubiera sido suficiente para decidir el desafío.

Buen fielding, desde luego, ayudó a Fortes en su difícil tarea. Ese Quilla Valdés, que es sin discusión el mejor torpedero de los amateurs, aceptó cuatro preciosos lances en el campo corto y Santa Cruz, jugando hábilmente la segunda, intervino en dos doble plays que mataron por completo las esperanzas del Yara.

Los players de Rojas batallaron incansablemente, procurando impedir la derrota, pero los «breaks» se negaron a romperles a su favor y ello dió lugar a que sus mejores batazos fuesen capturados. Román y César Batán trabajaron certeramente en ese aspecto.

Alvarez fué el único que pudo batear dos hits a Fortes.

YARA

	V.	C.	H.	O.	A.	E.
A. Izquierdo, 2b	4	0	1	3	2	0
C. Alvarez, rf	3	0	2	1	0	0
P. Olivares, ss.	4	0	0	0	5	1
S. Hernández, 3b	4	0	0	1	6	2
J. Ealo, 1b	4	0	0	13	0	0
R. Córdoba, c	3	0	1	2	1	0
R. Fernández, lf	2	0	0	0	0	0
J. Torres, cf	3	0	1	4	0	0
F. Hernández, p	2	0	0	0	2	0
Totales	29	0	5	24	16	3

HERSHEY

	V.	C.	H.	O.	A.	E.
J. Sta. Cruz, 2b	4	0	1	2	4	0
F. González, 3b	4	0	1	0	0	0
A. Alvarez, rf	4	2	2	2	0	0
M. Román, lf	4	1	1	6	0	0
C. Batán, cf	4	0	2	2	0	0
A. Valdés, ss	4	1	1	0	4	0
J. Nápoles, 1b.	4	0	0	8	0	0
G. González, c.	3	0	1	7	0	0
M. Fortes, p	3	0	0	0	3	0
Totales	34	4	9	27	11	0

Yara	000	000	000—0
Hershey	000	101	02x—4

Home runs: M. Román 1, A. Valdés 1. Two base hits: C. Batán, A. Alvarez, C. Alvarez, Izquierdo. Carreras empujadas: C. Batán 1, M. Román 1, A. Valdés 1. Bases robadas: R. Fernández 1, A. Alvarez 2. Double plays: J. Santa Cruz a A. Aaldés a J. Nápo? les, F. González a J. Santa Cruz a J. Nápoles, P. Olivares a A. Izquierdo a J. Ealo. Ponchados: F. Hernández 2, M. Fortes 6. Bases por bolas: F. Hernández 0, M. Fortes 3. Pased balls: R. Córdoba. Quedados en bases: Yara 5, Hershey 6. Tiempo: 1.48. Umpires: J. López (home), R. Chacón (bases). Anotador: Eugenio de Torres.

666
LIQUIDO O EN TABLETAS
Alivia el dolor de cabeza o neuralgia en 30 minutos. Detiene el catarro el primer día y la Malaria en tres días. Pomada 666 para el catarro. La fórmula medicinal de mayor rapidez que se conoce.

BILL WALTERS ES RECLAMADO POR EL TEAM DE McKECHNIE

Y eso que éste dice que se trata de un muchacho que no le da a la pelota

BOSTON, julio 10. (AP.)—Bill (Bick) Walters, joven infielder y fuerte hitter que los Red Sox de Boston adquirieron recientemente del Missions de la Liga del Pacífico llegó a la ciudad que debía, pero parece que al club equivocado.

Se ha sabido hoy que los Braves del Boston han presentado una reclamación sobre Walters al Comisionado Landis. Este oficial ha informado a los Red Sox que pueden utilizar a Walters mientras resuelve el problema, un tanto complicado del acuerdo de los Braves con el Missions.

Walters pasó al Mission desde los Braves el invierno pasado en cambio por Dicky Gyselman y A. Wright, que fué devuelto más tarde. Los managers del Boston Braves dicen que tienen derechos sobre Walters pero el Missions alega lo contrario, por lo cual lo vendieron al manager general de los Red Sov, Eddie Collins.

Collins quedó muy impresionado por el batting de 364 que Walters acumuló en el Mission, pero cuando se le llamó la atención al manager Mc Kochnie de los Braves, rehusó cambiar su opinión de que Walters es un buen infielder, pero un pobre hitter.

»Ustedes saben, explicó Mc Kechnie, que allá en la Costa del Pacífico hacen buen dinero vendiendo estos players a las mayores. Para hacerlos lucir bien en el plate, utilizan una bola más viva que la de golf y claro, Walters ha venido bateando como un condenado. Aquí no podría batear más allá del infield.»

Desde que se unió a los Red Sox, Walters ha ido al bat dos veces como emergente, dando un hit la primera vez y muriendo en foul hoy.

Frontón Jai-Alai

LOS PARTIDOS DE ANOCHE

Y aunque lunes, siempre fosco y neurasténico en la Casa de Orates, de la discordia en Concordia, el lleno fué redondo, intrínseco, estupendo. Sin duda como hoy martes, no daremos un golpe, porque necesitamos tomar aire, aunque sea de revés-aire y tomar un poco de descanso, porque así lo hemos dispuesto los empresarios, los pelotaris, corredores, fanáticas y fanáticos, que en cuanto de no dar un golpe siempre nos adherimos a la idea y la votamos, porque la consideramos santa y bendita.

Comenzamos a descansar adelantándonos a descansar, escribiendo poco, porque ayer, como lunes padecíamos una galvana de la verdaderamente árabe o musulmana, como ustedes les guste más. Y entramos, abreviando en materia de papazos.

Pelotearon el primero, de la larga función, de largo metraje, los blancos Iturrino y Escarza, contra los azules Morales y Barrios. Y barrieron pa dentro los dos blancos que en un arranca pescuezo, dejaron moraos, sin cabeza y en nueve tantos a los dos azules, que lloraban como un par de indigentes, de los que lloran.

Primera quiniela:
Sencilla de Juanito.
Que pagó con $4.60.
Y combinada de Juanito y de Goyo.
Que pagaron con $40.

Pelotearon el segundo, los blancos Ochoa y Arrondo, contra los azules Mina y Salazar; partido bien peloteado, con bastantes logaritmos numéricos y que se llevaron a la brava los dos azules, que abandonaron a los dos blancos en el tanto 26, después de hacer una buena defensa.

Segunda quiniela:
Sencilla de Creus.
Que pagó a $5.30.
Y combinada de Creus y Millán.
Que pagaron con $42.

Y cierran la noche fosca y neurasténica del lunes de lleno, los blancos Millán e Ibarra y los azules Creus y Llano. Y también barrieron; barrieron los dos blancos dándole a sus dos escobas de manera piramidal y si me apuran ustedes hasta piramidón. Se lo llevaron de calle, pasando sobre los dos fiambres azules, que por poco que hicieron, que lo hicieron muy malitamente, se quedaronen los quince de la niña bonita. Y a otra cosa que produzca más.

Hoy, ya lo saben ustedes, ni un golpe damos ni en Concordia ni en lunes; pero en Lucena y en Concordia, mañana, miércoles, va la función elegante; horas encantadoras en que Emilio Eguiluz nos pondrá a pelotear a los más y a los mejores, aunque tengamos que andar de cráneo.

Hasta hoy.

F. R.

Programa para la función de mañana, miércoles, a las ocho y cuarto de la noche

Primer partido, a 20 tantos: Juanito y Goyo, blancos, contra Epifanio y Escarza, azules. A sacar los primeros del diez y los segundos del nueve y medio.

Primera quiniela, a seis tantos: Juanito, Goyo, Epifanio, Aguiar, Morales e Iturrino.

Segundo partido, a 30 tantos: Mina y Vallejo, blancos, contra Ferrer y Salazar, azules. A sacar ambos del nueve y medio.

Segunda quiniela, a seis tantos: Andrés, Ugalde, Ferrer, Salazar, Mina y Vallejo.

Tercer partido, a 30 tantos: Andrés y Mir, blancos, contra Ugalde e Ibarra, azules. A sacar ambos del 10.

DE AJEDREZ

(Por Evelio BERMUDEZ)

—Con una sorpresa se inauguró el match por el Campeonato de la Habana.
—Varias conferencias ofrecerá el Club Caissa.
—El primer juego Planas Vs. Acosta.

Con la asistencia de muchos aficionados se inauguró el match por el campeonato de la Habana entre el campeón Francisco Planas y el aspirante señor Acosta, en el Club de Ajedrez de la Habana.

Tres partidas se han celebrado del match que será del primero que gane cinco. El primer juego culminó en unas tablas después de varios errores de Paco; las otras dos fueron fáciles victorias para el campeón.

Creemos un error de bulto que a un joven con aspiraciones, como el señor Acosta, se le obligue a celebrar un match tan prolongado con una espada como Planas. Un ajedrecista que empieza con magníficas condiciones su carrera en el juego ciencia puede perder la confianza en sí mismo batiéndose con un jugador muy superior en experiencia y técnica, después de perder ruidosamente, sin resistencia visible... Para cubrir el programa del campeonato se pudo haber organizado un pequeño match a tres partidas que ya hubiera terminado en muy buenas condiciones para el aspirante. Un resultado de cinco por cero tiene que causar daño; la historia está llena de ejemplos prácticos muy conocidos. No se pueden matar las ilusiones de la juventud sometiéndola a pruebas superiores a su fuerza e incurren en gran responsabilidad los organizadores de esos matches conocidos de antemano por «one side contest».

Un ciclo de conferencias inaugurará próximamente el Club Caissa, que preside nuestro amigo y compañero Carlos A. Palacio.

El doctor Raúl Adler ofrecerá la primera sobre tema interesante, dejando después el doctor Angel de Albear la oportunidad de lucir su experiencia artística.

Difícil la empresa del Club Caissa, pero muy digna de aplausos la iniciativa.

Partida celebrada en el Club de Ajedrez de la Habana, en julio 3 de 1933:

PEON-DAMA

ACOSTA Blancas	PLANAS Negras
1—P4D	CR3A
2—P4AD	P3R
3—CD3A	A5C
4—D2A	P4D
5—PxP	PxP
6—A5C	P3A
7—P3R	CD2D
8—A3D	P3TR
9—A4T	OO
10—C3A	D4T
11—OO	T1R
12—P3TR	A3D
13—AxC	CxA
14—A5A	AxA
15—DxA	T3R
16—D2A	TD1R
17—P3T	C5R
18—P4CD	D1D
19—CxC	PxC
20—C2D	D4C
21—R1T	D5T
22—C4A	A1C
23—P4A	PxP (al p.)
34—TxP	P4CD
25—C5R	AxC
26—PxA	TxP
27—DxP	D5AD
28—T1AD	DxD
29—TxD	TxP
30—TxT	TxT
31—T8A, ch	R2T
32—T7A	TxPTD
33—TxPA	P3T
34—T4A	T5T
35—P3C	R3C
36—R2C	T7T, ch
37—R3A	T6T, ch
38—R2A	T3C
39—R2C	T6AD
40—T2A	T5A
41—T2C	R4A
42—T2T	T3A
43—R3A	[illegible]
44—T2D	T6A, ch
45—R2A	T5A
46—T2T	T3A
47—R3R	T3CR
48—R3A	R5D
49—T2AD	P4TD
50—PxP	P5C
51—R2R	P6C
52—T2D, ch	R6A
53—T3D, ch	R5C
54—R2D	T3AD
55—P6T	P7C
56—T8D	TxP
57—R2A	T6T
58—T4D, ch	R4A
59—T4CR	T6C
60—R1C	P4C
61—P4T	T5C
62—TxT	RxT
63—PxP	PxP
64—RxP	R5A
65—R2A	R5D
66—R2D	R5R
67—R2R	P5C
68—R2A	R6D
69—R2C	R7R
70—R2T	R7A
71—R1T	RxP
72—R1C	R6A (?)
73—R2T	P6C
74—R1T	Tablas

POR LOS ERRORES GANAN LOS YANKS A LOS TIGRES 10x6

El team de McCarthy sacó un juego de la nevera en el octavo, haciendo nueve

NUEVA YORK, julio 10. (AP).—Aprovechándose de dos costosos errores de Bill Rogell y Charley Gehringer, los Yankees rompieron la defensa de los Tigres esta tarde anotándoles nueve carreras en el octavo inning para ganar 10 por 6 en el quinto y decisivo juego de la serie.

Comenzando el octavo con una ventaja a su favor de cuatro carreras, Carl Fischer aparentemente tenía a los Yankees dominados, hasta que una mezcla de bases por bolas y oportuno single de Babe Ruth unido a los dos errores, pusieron delante a los campeones. Lazzeri dió el batazo más importante, un home run que empujó a Earl Combs y Lou Gehrig.

DETROIT

	V.	C.	H.	O.	A.	E.
Foxx cf.	5	1	1	4	0	0
Schuble 3b.	4	1	1	2	3	0
Gehringer 2b.	5	0	3	0	1	1
Stone lf.	5	0	2	3	0	0
G. Walker rf.	5	1	1	2	0	0
Greenberg 1b.	3	1	0	6	0	0
Rogell ss.	4	1	3	1	2	1
Hayworth c.	4	1	0	6	0	0
Fischer p.	2	0	1	0	0	0
Hogsett p.	0	0	0	0	0	0
Totales	37	6	12	24	6	2

NEW YORK

	V.	C.	H.	O.	A.	E.
F. Walker cf.	5	1	1	3	0	0
Sewell 3b.	3	1	1	0	0	1
Ruth rf.	3	0	1	3	0	0
Combs lf.	0	1	0	0	0	0
Gehrig 1b.	5	2	2	9	0	0
Chapman lf y rf	4	1	0	2	0	0
Lazzeri 2b.	4	2	2	2	7	0
Dickey c.	2	0	0	2	0	0
Jorgens c.	2	1	1	2	0	0
Farrell ss.	2	0	1	3	1	1
Ruffing z.	1	0	0	0	0	0
Crosetti zz.	0	1	0	0	0	0
Lary ss.	0	0	0	1	2	0
Brown p.	3	0	0	0	2	0
Byrd zzz.	1	0	0	0	0	0
Moore p.	0	0	0	0	0	0
Totales	35	10	9	27	12	2

z bateó por Farrell en el 8o.
zz Corrió por Ruffing en el 8o.
zzz Bateó por Brown en el 8o.

Anotación por entradas

Detroit	131	000	001—6
New York	000	001	09x—10

Sumario:

Empujadores; Gehringer; Schuble; Rogell; Lazzeri 4; Sewell; Ruth 2; Gehrig; Stone. Two base hits: Foxx; Rogell. Three base hits: G. Walker; Gehrig. Home run: Lazzeri. Stolen base; F. Walker. Sacrifices: Schuble; Fischer. Double plays: Lazzeri; Farrell a Gehrig; Lazzeri a Lary a Gehrig. Quedados en bases: New Yorkk 9; Detroit 8. Bases por bolas: Fischer 8; Brown 2. Struck out: por Fischer 6; Browns 4. Hits a Browns 10 en 8 innings; Moore 2 en 1; Fischer 7 en 7 un tercio; Hogsett 2 en dos tercios. Pitcher ganador: Brown. Pitcher derrotado: Fischer. Umpires: Dinnen; McGowan y Kolls. Tiempo: 2.09.

LOS SEIS DE LA FAMA

Los averages al bat de los Seis Grandes sufrieron ayer al fallar cinco de sus miembros y no poder conectar con la debida consistencia. Solamente Chuck Klein pudo obtener un adelanto en su average, de un punto. Foxx perdió seis puntos y cayó al tercer lugar de la Liga Americana. El average de Fullis cayó cuatro puntos y uno el de Simmons y Cronin.

	J.	V.	C.	H.	Ave.
Simmons, W. Sox	79	331	60	123	.372
Klein, Phillies	77	314	52	116	.369
Cronin, Senators	77	309	55	113	.366
Foxx, Athletics	76	283	73	103	.364
Davis, Phillies	71	254	29	92	.362
Fullis, Phillies	77	341	54	118	.346

Omnibus de Camagüey
Coches Pullman "MACK"
HABANA-CAMAGUEY-SANTIAGO DE CUBA
Itinerario fijo e inalterable
Salen todos los días de frente al hotel Saratoga.
(Prado y Dragones)
A las 5 a. m. directo a Santiago.
A las 7.30 a. m. hasta Camagüey.
A las 12.30 p. m., directo a Santiago.
A las 8 p. m. hasta Santiago, combinación con "La Cubana"
Salida de Santiago para La Habana
A las 5 a. m. y 12.30 p. m.
De Camagüey para La Habana
A las 5 a. m., 9 a. m., 1 p. m. y 8 p. m.
Pida informes por el teléfono: M-1715
Reserve su asiento con anticipación

M.E.C.D. 2016

LOS "YANKEES" A TRES JUEGOS DE DISTANCIA DEL PRIMER LUGAR

BEN JEBY DEFENDIO SU FAJA DE CAMPEON MIDDLEWEIGHT CON EXITO FRENTE A YOUNG TERRY

SPORTS DIARIO DE LA MARINA SPORTS

AÑO CI — HABANA, MARTES, 11 DE JULIO DE 1933 — PAGINA TRECE

TOPICOS FUTBOLISTICOS
a cargo de PETER

AYUDEMOS TODOS A LOS EQUIPOS INFANTILES

EL TEMA de la semana ha sido el juego de balompié entre los equipos infantiles del Fortuna y Deportivo Centro Gallego, jugado el pasado domingo en el hermoso Stadium Cerveza Tropical. Algunos compañeros han tenido frases de censura para los señores federativos, por la hora en que se jugó dicho partido, y otros también hicieron sus críticas por haber permitido a jugadores muy grandecitos, jugar con los infantiles.

Desde luego que si pudiéramos poner a jugar a los pibes a las cuatro, o a las seis de la tarde, miel sobre hojuelas, pero esos partidos de pequeños tienen que ser a primera hora. Entre poner a jugar primero a los chicos o a los grandes, el sol y el calor, con todos sus inconvenientes, lo soportan mejor por cuestión de edad, los pequeños que los viejos; además, para el orden económico, que es con el que hay que tener muy buen cuidado, es preferible poner los juegos grandes en los turnos finales. ¿Está de acuerdo con nosotros el amigo «attaché Olímpico?

El hecho de que jugadores ya hechos, algunos de los cuales han jugado en 2da. Categoría, jueguen con los infantiles, está mal. Y está mal, no ya porque le quita al espectáculo toda la simpatía q. pueda tener sino porque es un verdadero peligro que uno de esos zangaletones, sin querer, le de un golpe a un chico, que puede ser de fatales consecuencias. Pero la intromisión de algún mayorcito en el juego del domingo, fué sin duda alguna para llenar un hueco; no hay que olvidar que esos equipos fueron poco menos que olvidados por los Clubs de la Federación de Futbol de la Habana, y no es nada fácil, después de un buen tiempo de inactividad, poder desplazar dos equipos, y mucho menos estando jugándose un Campeonato de esa clasificación, en el Campo Armada, y cuyos directores, velando por la seriedad del mismo, castigan nada menos que con seis meses a los que estando inscriptos allí, toman parte en juegos celebrados por otros clubs que no son en los cuales están inscriptos. La falta, pues, es hija de la festinación con qué fué preparado el juego ¿Está de acuerdo con nosotros el amigo y compañero «Chutazo»?

Batamos palmas todos porque siga el entusiasmo de los Presidentes de Clubs hacia esos equipos, y pasemos por alto, por lo menos en los inicios, algunos lunares. Tenemos que hacer porque los presidentes de los clubs hagan algo por el deporte, y eso se consigue, instándolos a que se sacrifiquen. Los presidentes de clubs de ahora no han de participar de los beneficios que reporta el sostenimiento de los equipos de incipientes jugadores: ellos los presidentes de ahora, hablando en plata, tienen que trabajar para los que han de suceder les en la presidencia de los Clubs. Pero si se hubieran fijado en lo conveniente que esas contiendas resultan para el futbolismo cubano y para el buen desenvolvimiento económico de las sociedades también, hace un par de años, los Presidentes que en aquella época tuvieron a sus cargos las riendas de las sociedades, es casi seguro, que ahora que se ha marchado un buen número de jugadores para España, no estarían algunos equipos en claro, pues las bajas sufridas seguramente que las hubieran podido cubrir con jugadores infantiles, de los más desarrollados y de los que más se hubieran destacado. Esto no es cuento, en el Fortuna hay un jugador, infantil del otro día, como aquel que dice, y que, sin caer hipérbole alguna, se puede garantizar que ha sido uno de los más fuertes puntales para que el once de los de la efe gótica no quedaran en el sótano, sino en un decente tercer lugar.

No nos cansaremos nunca de decir que hasta que los Presidentes de Clubs y miembros de las Federaciones (Nacional y Habanera), no hagan algo práctico para el mantenimiento de esos equipitos, no se hará nada práctico para el nacionalismo del deporte.

Allá por el Lucero, donde ahora triunfa la Federación de Futbol Amateur, hay un Campeonato infantil. De los equipos que juegan en el campo del Deportivo Hispano América han salido dos o tres jugadores que ahora se encuentran jugando en equipos de Primera Categoría ¿Por qué, pues, no buscar una inteligencia entre ambos organismos, y conseguir hasta que pudiera ncelebrarse encuentros entre clubs de ambos circuitos? Piensen en esto los señores de la Asociación Nacional de la República de Cuba, piensen también los miembros de la Federación de Futbol de la Habana, y viendo las conveniencias grandes que todo ello reporta al deporte, hágase algo práctico para que los campeonatos infantiles sean una cosa de primer orden como lo es en todos los países en que se practica el sport del balón redondo.

Esos equipos de niños son el crisol en que han de fundirse los atletas del mañana. Prestemósles nuestra ayuda todos.

A nuestros suscriptores que todavía no lo son de INFORMACION:--

¿Se ha fijado Ud. en la ventaja que INFORMACION ofrece a los suscriptores del DIARIO?

Recibir todas las tardes INFORMACION en su domicilio sólo le costará a Ud.

50 CENTAVOS MENSUALES 50

Por menos de dos centavos diarios recibirá Ud. en su casa ese vibrante órgano de la opinión nacional y resumen de toda la actualidad nacional y extranjera.

¡Para que no tenga Ud. que molestarse en comprarlo todos los días!

¡Para su comodidad y la de toda su familia!

¡Para su economía, solaz y entretenimiento!

¡Suscríbase hoy mismo a INFORMACION!

SOLO 50 Cts. al mes, por mensualidades adelantadas. El recibo se le cobrará, para su comodidad, junto con el del DIARIO.

Avise al repartidor o al Telf. M-7911

LEFTY GROVE Y MILTON GASTON OFRECIERON UNA BUENA DEMOSTRACION DE PITCHING Y HUBO DIVISION DE HONORES ENTRE "ATLETICOS" Y "SOX"

Bob Grove se apuntó su décima segunda victoria del año al ganar en el primer match, gracias a un cuadrangular de Coleman, en el onceno inning. Sólo le batearon en el 6o. a Gaston

FILADELFIA, julio 10 (AP) — Dos games bien pitcheados, uno de ellos por Bob Grave y el otro por Milton Gaston, propinaron a los Athletics y White Sox un empate hoy en su double header.

Bob Grove se apuntó su décimatercera victoria de la temporada en el primer encuentro, 3 por 2, en once innings, al disparar Ed Coleman un home run. Gaston dejó a los A's en tres hits, todos en el sexto inning, al ganar los Sox el segundo, 7 por 1.

Los Sox vinieron de atrás para obligar a jugar innings extras en el primer match. Hal Rhyne y Ralph Kress batearon singles y con ayuda de un sacrifice de Mule Haas, empataron en el noveno. Un cuadrangular de Coleman contra Ted Lyons, que había sustituído a Jones, decidió el juego.

Grove permitió 12 hits, todos singles; pero los mantuvo bien aislados. Los A's dieron diez contra Jones y Lyons.

Dick Oliver, estrella de los placeres de Filadelfia, comenzó el segundo match y dió buena cuenta de su trabajo después de un comienzo wild. Los Sox hicieron sus dos últimas carreras contra Tony Freitas en el noveno.

Los A's encontraron difíciles de batear las curvas de Gaston, excepto en el sexto, cuando Oliver, McNair y Cochrane dieron singles para meter la única carrera del Filadelfia.

CHICAGO

	V.	C.	H.	O.	A.	E.
Swanson, rf	4	0	1	2	0	0
Haas, cf	5	0	1	2	0	0
Sullivan, 1b	3	0	0	5	0	0
Kress, 1b	2	0	1	5	0	0
Simmons, lf	5	0	2	2	0	0
Appling, ss	5	1	2	3	4	0
Dykes, 3b	5	0	2	1	2	0
Hayes, 2b	4	0	1	2	3	0
Grube, c	3	0	1	3	0	0
Fonseca xx	1	0	0	0	0	0
Berry, c	1	0	0	2	0	0
Jones, p	3	0	0	0	1	0
Rhyne xxx	1	1	1	0	0	0
Lyons, p	1	0	0	0	0	0
Totales	43	2	12	x29	10	0

x Bishop out por pasar a Williams en las bases en el 5o. Ningún out cuando fué anotada la carrera del triunfo.

xx Bateó por Grube en el 8o.

xxx Bateó por Jones en el 9o

ATHLETICS

	V.	C.	H.	O.	A.	E.
Bishop, 2b	3	0	0	4	6	0
Cramer, cf	5	1	3	6	0	0
Cochrane, c	5	0	2	5	1	0
Foxx, 1b	4	0	1	9	2	0
Coleman, rf	5	1	2	1	0	0
Johnson, lf	4	0	0	6	0	0
Higgins, 3b	4	0	0	0	3	1
Williams, ss	4	1	2	8	4	1
Grove, p	4	0	0	0	2	0
Totales	38	3	10	33	18	2

Chicago	0	1	0	0	0	0	0	0	0	2
Filadelfia	1	0	0	0	0	0	0	1	x	3

Empujadores: Hayes; Kress; Coleman 2; Cramer. Two base hits: Williams. Three base hit: Cramer. Home run: Coleman. Stolen base: Simmons. Sacrifice: Haas. — Double plays: Foxx a Williams; Williams a Bishop a Foxx 2; Hayes a Appling a Kress. Quedados en bases: Filadelfia 8; Chicago 12. Bases por bolas: Jones 3; Grove 3. Struck outs: Jones 3; Lyons 2; Grove 4. Hits: a Jones 7 en 8 innings; a Lyons 3 en 2. Perdió Lyons. Umpires: Summers Hildebrand y Ormsby. Tiempo: dos horas.

Segundo juego

CHICAGO

	V.	C.	H.	O.	A.	E.
Swanson, rf	3	1	1	4	0	0
Haas, cf	3	1	2	1	0	0
Sullivan, 1b	3	0	0	2	1	0
Kress, 1b	2	1	1	7	0	0
Simmons, lf	4	1	1	2	1	0
Appling, ss	4	1	0	2	3	0
Dykes, 3b	2	0	1	1	4	0
Hayes, 2b	4	0	1	5	3	0
Berry, c	4	0	1	2	0	0
Gaston p	3	1	0	1	1	0
Totales	32	7	8	27	13	0

PHILADELPHIA

	V.	C.	H.	O.	A.	E.
McNair, 2b	3	0	1	6	3	1
Cramer, cf	4	0	0	3	0	0
Cochrane, c	4	0	1	2	1	0
Foxx, 1b	3	0	0	9	3	0
Coleman, rf	3	0	0	2	0	0
Johnson, lf	3	0	0	1	0	0
Higgins, 3b	3	0	0	1	1	1
Williams, ss	3	0	1	1	4	0
Oliver, p	2	1	1	2	3	0
Miller, z	1	0	0	0	0	0
Freitas p	0	0	0	0	0	1
Totales	29	1	3	27	15	3

(1) Bateó por Oliver en el 8o.

Anotación por entradas:

Chicago	400	100	002—7
Filadelphia	000	001	000—1

Sumario:

Empujadores: Haas; Simmons; Hayes; Sullivan; McNair; Appling. Two base hit: Haas. Sacrifice: Gaston. Double play: Williams a McNair a Foxx. Quedados en bases: Chicago 8; Philadelphia 4. Bases por bolas: por Gaston 3; Oliver 6. Ponchados: por Gaston 2; Oliver 2. Hits: a Oliver en 8 innings; Freitas, 2 en 1. Dead ball: Oliver, a Dykes; Freitas a Simmons y Dykes. Wild pitches: Oliver, Gaston. Pitcher derrotado: Oliver. Umpires: Ormsby, Hildebrand y Summers. Tiempo: 1.50.

TOMA INTERESANTE ASPECTO LA CONTIENDA DE LA LIGA SOCIAL

Al quedarse el Cuba en la lucha, la Liga recupera su máxima efectividad. Cuatro teams están en privilegiada posición. Gran choque esta semana en la Perla del Sur, (Cienfuegos)

LOS ULTIMOS ACUERDOS DE LA LIGA SOCIAL

(Por Bally-Hoo)

Diafanizada la posición del club Cuba en la Liga Social, con el anuncio hecho por el secretario del circuito de que el equipo continuará la lucha hasta el final, el orden de juegos esta Liga no tendrá que ser objeto de revisión alguna, siguiéndose esta semana y las próximas, el schedule previamente combinado.

Por este motivo, y teniendo en cuenta que el Cuba ocupaba el tercer lugar de la contienda, los desafíos anunciados para esta semana prometen resultar de grandísimo interés, no teniendo nada de particular que se reuna una buena cantidad de aficionados para presenciar los choques en los tres terrenos de la Liga.

El estado de la contienda, después de los juegos de la última semana, en los que el team de los hermanos Bárcena dió una buena sorpresa anexándose par de desafíos, es como sigue:

Club	J.	G.	P.	E.	Ave
Havana Electric	11	7	2	2	.778
Venus	11	7	3	1	.700
Cuba	10	7	3	0	.700
Ass. Cubana	11	7	4	0	.637
Víbora Tennis	11	5	6	0	.455
Vedado	11	4	6	1	.400
Paramount	12	4	7	1	.363
Sanso	11	3	7	1	.300
Cruz Azul	10	2	8	0	.200

HAVANA ELECTRIC A CIENFUEGOS

Esta semana irá el Havana Electric a la Perla del Sur, y si ustedes se fijan que el team está en primer lugar, pero perseguido a muy corta distancia por el Venus, se darán cuenta exacta de la importancia de este partido.

Tomás de la Cruz, que se mantiene en admirable posición en el estado de los pitchers, luciendo el mejor hurler del campeonato, será probablemente el encargado de contener a los cienfuegueros, que aunque necesitaron de un esfuerzo grande para derrotar al Vedado el domingo, no dejan de lucir contrarios formidables, muy difíciles de vencer.

EN LA CIUDAD

Los matches de la Habana no han sido anunciados todavía oficialmente, pero se tiene entendido que el sábado, jugando en «La Tropical, aparecerán el Cuba y el Paramuont en el primer turno y el Víbora con el Vedado en el segundo. Y el domingo, en Víbora Park, actuarán la Asociación Cubana con el Deportivo Sanso y el Cuba con el Cruz Azul.

ULTIMOS ACUERDOS

Los últimos acuerdos tomados por la Liga son:

Aceptar la baja de los siguientes atletas: Pastor Hernández y Manuel Notario, por «Dep. Cruz Azul»; Gerardo Betancourt Rodríguez, Faustino y José Dopico Jorrín, Agustín Jiménez Díaz, Miguel Roque Valdés y Raúl Macía, García, por «Club Atlético del Vedado»; José Coro Rodríguez, Alfonso Valdés, José Rodríguez Morini, Alberto Castillo Falguera y Manuel Fernández Trujillo, por «Paramount Films»; Antonio Alonso García, por «Víbora Tennis Club» Rafael Berseguí Ayala, por «Cuba, B. B. C.», y José Curbelo Fernández, por «Venus, B. B. C.»

Aceptar el alta de los siguientes atletas: Armando Figarola y Rafael Beltrán Coto, por «Deportivo Cruz Azul»; Perfecto Alonso Vilalta y Luis Daville Martín, por «Deportivo Sanso», Leonardo García Compain, por «Venus, B. B. C.»; Rafael y Raúl de la Vega Gómez de Molina, Gerardo Mejuto Cristín, Gumersindo Pouza Tirado, Lorenzo Aguilar González, Ceferino Alvarez Agues y Alberto Rodríguez Molina, por «Club Atlético del Vedado»; Vicente Cruz Valdés, por «Cuba B. B. C.»; José Antonio Reguera Pereira, Genaro López Pérez, Mario Michelena Hernández y Alberto Lapeira Vilanova, por «Paramount Films»; José Figueras Tomás, por «Víbora Tennis Club» y César Batán Aguiar, por «Havana Electric».

Aceptar la retirada de la solicitud de inscripción del player señor José Hernández Iglesias, por el «Deportivo Sanso», y que estaba pendiente de investigación.

Separar de su cargo de Umpire Principal para los juegos de esta Liga en la Ciudad de Cienfuegos, al señor Aurelio Cortés.

Darse por enterada la Junta de los escritos del señor Gustavo Gómez Calvo y doctor Juan Blanco Herrera, Manager y Delegado de «Asociación Cubana de Beneficencia», respectivamente, así como del informe verbal emitido por el Vocal de la Directiva, doctor Antonio Mesa, en relación todo ello con la actuación del Umpire, señor Cortes, en el reciente match «Venus-Asociación», en Cienfuegos.

Conceder licencia por término indefinido al vocal de la Directiva, doctor Adolfo de Aragón.

Aceptar la suplencia del señor José Acosta como Delegado del «Havana Electric», en sustitución del doctor Pablo de la Llama, Jr.

Aceptar las excusas presentadas por el señor Jesús Fernández en relación con incidente ocurrido en reciente desafío; amonestándosele personalmente.

Aceptar el nombramiento del señor Ramón de la Fé, como Manager del «Deportivo Sanso», en sustitución del señor Juan Aranguren.

Considerar en vigor el acuerdo tomado de que a partir del 30 de Junio, deberán mediar treinta (30) días entre la fecha de presentación en Secretaría de la solicitud de inscripción de un atleta, y la fecha, en que, previa su aprobación en Junta, podrá competir dicho atleta.

Los atletas, señores Armando Figarola, Rafael Beltrán Coto, Perfecto Alonso Vilalta, Luis Deville Martín, Raúl de la Vega, Gómez, Vicente Cruz Valdés, José Antonio Reguera, Alberto Lapeira, José Figueras y César Batán proceden del seno de la Unión Atlética de Amateurs de Cuba.

116 atletas en total, entre elegibles y dados de baja por los clubs, procedentes de la Unión Atlética de Amateurs, han figurado inscriptos en el actual Campeonato de Base Ball Amateur de 1933, de la Liga, según las planillas que obran en el Archivo de Secretaría.

EL REFEREE DEL ENCUENTRO LE DIO NUEVE ROUNDS GANADOS A BEN JEBY Y CUATRO AL ASPIRANTE YOUNG TERRY

Doce mil fanáticos presenciaron el encuentro en el que vieron los locales a su favorito casi al borde del knock out en el séptimo round. En el semi-final venció Al Rossi a Klein

NEWARK, julio 10. (AP.)—Ben Jeby, el neoyorquino del East Side que ostenta una de las coronas mundiales del estado de New York ofreció nna de las mejores peleas de su carrera esta noche para conquistar al corajudo Young Terry, de Trenton, y mantener sobre sus sienes la disputada corona.

Acumulando una gran ventaja en la primera mitad de la fiera pelea a 15 rounds, celebrada en Dreamland Park, Jeby, frío y confiado, recibió todo cuando su agresivo retador le envió y marchó hacia el triunfo, pese al tardío y poderoso rally de Terry.

El referee Healey le dió a Jeby nueve rounds, cuatro a Terry dos tablas.

Doce mil fanáticos, muchos de ellos del patio de Terry, vieron caer al campeón no sólo soportar el terrible ataque de Terry en el quinto round, si que también devolverle un poco más de lo recibido. Esperando, hizo frente a los «rushes» de Terry con un potente uppercut derecho, mezclado con jabs izquierdos que le mantuvieron siempre al frente.

Jeby llegó al climax en el séptimo round y tuvo a Terry a su merced en ese episodio. Terry comenzó con sus tácticas de meterse dentro del contrario, pero el neoyorkino lograba mantener distancia y sacudió a Terry con la izquierda, metió las dos manos al cuerpo y dejó a su rival notablemente cansado y maltrecho al sonar la campana.

Pero Jeby, muy mejorado sobre el peleador que perdió con Terry una decisión hace dos años, no tuvo el punch necesario para tumbar a su rival y estuvo cerca de perder la decisión en los últimos rounds.

Aparentemente peleando sin forzarse, pues tenía la ventaja, Jeby dió chance a Terry para reponer sus fuerzas y el retador volvió con un furioso ataque al cuerpo en el décimocuarto y décimoquinto rounds. Terry trabajó duro sobre el castigado cuerpo de Jeby, olvidó su herida en la cara y pegó con golpes que hicieron gritar y poner en pie a la concurrencia.

Primo Carnera, recién coronado campeón de peso completo, estaba entre los asistentes al match.

En el semifinal a ocho rounds Al Rossi, de Silver Lake, le ganó por K. O. técnico a Willie Klein en el cuarto round. Lou Halper, compañero de Jeby, superó a Jimmy Phillips, de Bernardsville, en 8 ruunds.

POR DECISION VENCIO EL CAMPEON EN JEBY A TERRY EN 10 RONDS

NEWARK, julio 10. (AP.)—Ben Jeby, de New York, le ganó la decisión del referee esta noche en su pelea a 15 rounds contra Young Terry, mddeweight de Trenton. El título de Jeby, reconocido en New York, se discutía.

La concurrencia que presenció la pelea en la arena de Dreamland Park, abucheó la decisión del referee «Whitey» Healey. Jeby ganó 7 rounds. Terry cinco y tres fueron tablas.

El campeón salió con una buena ventaja, ganando cinco de los ocho rounds y mantuvo su ventaja pese al gran rally de Terry.

Jeby pesó 158 y cuarto libras, y Terry, 157.

MANTIENE SU INVICTO EL TEAM DE DIGON EN LA JUSTA DE VOLLEY BALL DE LA GUAY

Jugando mucho, con Digón como figura estelar del team, el conjunto capitaneado por el popular tesorero de la Y. M. C. A. ganó ayer el importante encuentro de volley ball correspondiente al campeonato de la sociedad, donde discuten el triunfo cuatro teams muy equilibrados.

Ayudados por una buena arrancada, los muchachos de Digón se hicieron dueños de la situación desde temprano y dispusieron de sus rivales, los boys de Adolfo González, con fáciles scores de 15 por 2 y 15 por 5.

Digón, Padrón, «Serafín» Seijas y Torres fueron los mejores del team ganador, mientras Ruiz, González y Ribet hacían el mejor trabajo de los vencidos.

Ahora el team de Digón es el único invicto en la justa de la Guay.

LA PELEA DE ESTA NOCHE

Freddie Miller defenderá su faja de campeón contra contra Abie Israel, pesando ambos 126 libras

SEATTLE, julio 10 (AP)—Freddie Miller, de Cincinnati, Campeón Nacional featherweight de la National Boxing Association, y Abie Israel, de Seattle, terminaron hoy su training para el match a 15 rounds de mañana por la noche.

Los dos muchachos mantuvieron la vista puesta en su peso para la pelea de mañana y la operación anterior de pesaje. Cada boxer ha depositado una fianza de 500 pesos para garantizar un peso de 126 libras.

Esta será la primera defensa del título por Miller desde que lo ganó a Tommy Paul, ganador del torneo de la Asociación hace un año.

CON DOS OUTS Y TRES HOMBRES EN BASES, LINDSTROM DISPARO EL HIT QUE METIO LA CARRERA DEL TRIUNFO

Además, Freddie, disparó un tubey en el octavo episodio con el que preparó la carrera del empate. Esta victoria del team del Pittsburgh lo lleva al tercer lugar de la Liga Nacional

PITTSBURGH, julio 10 (AP.)—El bate poderoso de Lindstrom, silenciado por unos días, volvió a la vida hoy para dar a los Piratas de Pittsburgh una victoria de 3 por 2 en el noveno inning, sobre los Phillies.

FRED LINDSTROM

Con dos outs y tres en bases, el brillante outfielder fué al plate en el acto final y disparó un single que metió en home a Gus Suhr con la carrera del éxito.

Lindstrom celebró su vuelta a Iros días grandes bateándole al pitcher Ed Holley tres hits, uno de ellos, doble, en el octavo, que preparó la carrera del empate, ya que Fred anotó poco después por single de Vaughan.

La victoria eleva a los Piratas al tercer lugar, delante de los Cubs del Chicago.

Holley y Larry French, sostuvieron un enconado duelo de pitchers, permitiendo cada uno siete hits, pero la poca habilidad de Holley para dominar a Lindstrom dió a los Bucaneros el triunfo.

Chuck Klein metió la primera carrera del Fila en el inning de apertura y puso a su team delante anotando la segunda carrera en el sexto acto.

Una base a Paul Waner y singles de Traynor y Vaughan en el cuarto, produjeron la primera carrera del Pittsburgh. Un fumble de Hurst sobre un roller de Suhr inició el rally de los Piratas en el noveno.

En el quinto inning los players de ambos clubs y los fans guardaron silencio por espacio de treinta segundos como tributo a Mickey Finn, player de los Phillies enterrado hoy.

FILADELFIA

	V.	C.	H.	O.	A.	E.
Fullis cf	4	0	0	2	0	0
Bartell ss	4	1	1	4	3	0
Klein rf	4	1	2	1	0	0
Hurst 1b	4	0	2	9	1	1
Schulmerich lf	4	0	0	3	0	0
Davis c	4	0	1	2	1	0
Warner 2b	4	0	0	3	3	0
Knothe 3b	2	0	0	2	3	0
Holley p	3	0	1	0	1	0
Totales	33	2	7	26	12	1

x Dos outs cuando se anotó la decisiva.

PITTSBURGH

	V.	C.	H.	O.	A.	E.
L. Waner lf	4	0	0	3	0	0
Lindstrom cf	5	1	3	2	0	1
P. Waner rf	4	1	0	3	0	0
Traynor 3b	4	0	2	1	3	1
Vaughan ss	4	0	2	3	2	0
Sush 1b	3	1	0	9	1	0
Piet 2b	2	0	0	2	5	0
Picinich c	2	0	0	3	0	0
French p	4	0	0	1	1	0
Totales	30	3	7	27	13	2

Anotación por entradas

Filadelfia	100	001	000—2
Pittsburgh	000	100	011—3

Sumario:

Empujadores: Klein; Vaughan 2; Hurst; Lindstrom. Two base hit: Lindstrom. Three base hits: Bartell; Klein. Bases robadas: Klein. Sacrifices: Knothe; P. Waner; Piet 2. Double play: Vaughan a Piet o Suhr. Quedados en bases: Filadelfia 5; Pittsburgh 9. Bases por bolas: Holley 5. Struck out: French 2. Umpires: Magekurthé Quigley y McGrew. Tiempo: 1.47.

Averill ganó el juego en el 12o. con oportuno hit

Los Indios habían empatado el score a dos carreras en el séptimo. Homer de Hale

WASHINGTON, julio 10. (AP.)—Impulsados por un triple salido del bate de Averill, Willie Kamm pisó el plate en el duodécimo inning de una recia batalla de pitchers, dándole a los Indios de Cleveland una victoria de tres por dos sobre los Senadores del Washington.

Kamm, el antesalista de los Indios, también había cruzado el plate con la carrera del empate en el séptimo, después que Hale había metido, antes, un home run dentro de los stands del left. En total, los dos batearon tres de los seis hits dados a Walter Stewart hasta que fué relevado por un emergente en el onceno.

Mel Harder permitió diez hits a los Senadores en todo el encuentro, pero los tuvo bien aislados. Doce de los players del Washington fueron dejados en bases. Kuhel anotó la primera carrera del Washington en el segundo, mientras Cronin pisaba el plate en la siguiente entrada por doble de Schulte, después de recibir el manager un pase libre. Pero después de esto los Senadores fueron silenciados.

Su derrota corta su ventaja sobre los Yankees a tres juegos.

CLEVELAND

	V.	C.	H.	O.	A.	E.
Galatzer, cf, 1b	4	0	0	9	1	0
Porter, rf	5	0	0	5	0	0
Vosmik lf	6	0	1	2	0	0
Hale, 2b	4	1	1	4	2	0
Kamm, 3b	5	2	3	0	2	0
Boss, 1b	3	0	1	5	3	0
Averill cf	1	0	1	2	0	0
Spencer, c	5	0	1	2	0	0
Cissell, ss	4	0	0	3	0	1
Harder, p	4	0	0	4	7	0
Ferrell (1)	1	0	0	0	0	0
Totales	42	3	8	36	15	1

(1) Bateó por Boss en el 9o inning.

WASHINGTON

	V.	C.	H.	O.	A.	E.
Myer, 2b	6	0	2	6	5	0
Manush, lf	5	0	1	4	1	0
Goslin, rf	4	0	0	1	0	0
Cronin ss	4	1	1	1	7	1
Schulte, cf	6	0	2	6	0	0
Kuhel, 1b	5	1	1	15	0	0
Bluege, 3b	5	0	2	1	3	0
Sewell, c	4	0	1	1	1	0
Berg, c	0	0	0	1	0	0
Stewart, p	4	0	0	0	3	0
McAfee, p	0	0	0	0	0	0
Russell, p	0	0	0	0	0	0
Bolton, z	1	0	0	0	0	0
Kerr, zz	0	0	0	0	0	0
Totales	44	2	10	36	20	1

z Bateó por Stewart en el 11o inning.

zz Corrió por Sewell en 11o. inning.

Anotación por entradas:

Cleveland	010	000	100 001—3
Washington	011	000	000 000—2

Sumario:

Empujadores: Hale; Stewart; Schulte; Spencer; Averill. Two base hits: Myer 2; Schulte. Three base hits: Averill. Home runs: Hale. Sacrifices: Sewell; Manush; Goslin; HaHle. Double plays: Cronin a Myer a Kuhel; Manush a Berg. Quedados en bases: Cleveland 5, Washington 12. Bases por bolas: Harder 2 Stewart 1. Ponchados: por Harder 1, Stewart1. Hits: a Stewart 6 en 11; McAfee 2 en O (no sacó out en el 11o.); Russell 0 en 1. Dead ball: Harder a Cronin. Pitcher perdedor: McAfee. Umpires: Moriarty y Geisel. Tiempo: 2.29.

Resultado de los juegos de ayer

LIGA NACIONAL	LIGA AMERICANA
Pittsburgh 3; Filadelfia 2.	New York 10; Detroit 6.
No hubo más juegos en este circuito.	Filadelfia 3; Chicago 2.
	Chicago 7; Filadelfia 1.
	San Luis 9; Boston 5.
	Cleveland 3; Washington 2.

ESTADO DE LOS CLUBS

LIGA NACIONAL	G.	P.	Ave.
New York	44	31	.587
San Luis	42	36	.538
Pittsburgh	41	36	.532
Chicago	43	38	.531
Boston	40	39	.506
Brooklyn	35	40	.467
Cincinnati	34	46	.425
Filadelfia	32	45	.416
Totales	311	311	

LIGA AMERICANA	G.	P.	Ave.
Washington	50	26	.658
New York	48	30	.615
Filadelfia	39	39	.500
Chicago	39	40	.494
Detroit	38	42	.475
Cleveland	38	43	.469
Boston	32	45	.416
San Luis	32	51	.311
Totales	316	316	

JUEGOS SEÑALADOS PARA HOY

LIGA NACIONAL	LIGA AMERICANA
Boston en Pittsburgh.	San Luis en New York.
Filadelfia en Cincinnati.	Detroit en Boston.
Boston en Chicago.	Cleveland en Filadelfia.
New York en San Luis.	Chicago en Washington.

M.E.C.D. 2016

Editado por la Compañía DIARIO DE LA MARINA (S.A.) cuyo programa consiste: «En la defensa de los intereses generales y permanentes de la Nación cubana, de los especiales de la Colonia española establecida en la misma y de la unión y armonía entre los diversos elementos que conviven en el país». — Artículo 1º de los Estatutos.

D I A R I O   D E   L A   M A R I N A

Fundado en 1832. Dirigido hasta 1919 por don Nicolás Rivero y Muñiz. Oficinas: Habana, Prado 103; New York, Joshua E. Powers Inc. 320 East 42 nd. Street.

TELEFONOS: Dirección...... A-4151 — Administrador, Contador, Anuncios, Suscripciones.... Quejas, Talleres y Correo .... M-7911—M-7912—M-7913 — Jefe Redacción: A-3205 — Clasificados: A-3333 — Agencia de Marianao.................. FO-7380

Precios de suscripción al DIARIO DE LA MARINA
Habana y Provincias:
Mes: $1.20. Trimestre: $3.25. Semestre: $6.25. Año: $12.00
Extranjero:
Trimestre: $4.25. Semestre: $8.00. Año: $15.00.
Edición Dominical (para el extranjero solamente):
Semestre: $3.00. Año: $5.00.

Hojeando la colección del DIARIO DE LA MARINA

DEL LEJANO AYER

Por R. A. Catalá

Episodios, anécdotas, tradiciones y leyendas de la Historia de la Isla de Cuba

El primer cigarrero de la Habana.—El mexicano Pito Díaz.—La fábrica José Mendoza.—«La Honradez».—Los porteros cigarreros.—La exportación más grande de tabacos.—Cinco mil tabaqueros sin trabajo.—Los almacenistas que emigraron: Martínez Ibor y Gato.—Una fábrica de cigarros que da nombre a una calle.—Una décima de La Lealtad

NO han fijado los anales cubanos la fecha en que comenzó la industria del cigarro propiamente dicho, o sea el cigarrillo de papel. A principios del siglo XIX se sabe que un mexicano llamado Pito Díaz se había establecido con ese negocio alrededor de la plaza de Armas; pero el laborioso industrial se volvió loco y no se sabe a manos de quien pasó el incipiente taller. Las cigarrerías estaban fusionadas con las tabaquerías y éstas ponían a la venta en comisión en las bodegas y en otros puestos cajetillas de treinta y dos cigarros a razón de un real o sean 12½ centavos cada tres de esas cajetillas.

En 1840 surge la primera cigarrería fundada por el habanero José Mendoza. El taller tuvo bastante importancia y a los dos años de estar trabajando tuvo que ampliarse tomando dos casas más en la calle de Obrapía que ocupaba hacia la esquina de Mercaderes. Allí puede decirse que comenzó el emporio de la industria del cigarro.

El Dr. Antonio Gordon y de Acosta, ilutrado profesor de la Universidad, llamado el doctor universal" porque de la borla de su birrete doctoral partían los flecos de los colores simbólicos de todas las facultades: amarillo (medicina), rojo (Derecho), azul oscuro (Ciencias), azul celeste, (Filosofía y Letras) y hasta el blanco impecable de la Sagrada Teología, en que también se había doctorado; pues bien, aquel cultísimo maestro habla de los primeros pasos de aquella industria. Recordaba Gordon que la picadura se molía al sol, a cuya faena se dedicaban algunos negros, antiguos esclavos lucumíes que habían adquirido gran experiencia en esa labor, vendiéndose en pequeños barriles, a peso el barril. Como no era posible envolver en las mismas fábricas la gran cantidad de cigarrillos que exigía el enorme consumo, los porteros de las casas ricas o de ciertos comercios se dedicaban a ese trabajo en los zaguanes de la época en que debían estar fijos y así agregaban cierta actividad a su labor estática. Todavía por los años de 90 a 92 recordamos haber visto muchos de esos porteros haciendo cigarrillos en la forma indicada. Muchos soldados llevaban para los cuarteles picadura y papel para realizar trabajo idéntico al de los porteros. Los operarios cigarreros propiamente dichos trabajaban en el local de las fábricas, pero cada uno estaba obligado a llevar consigo su tablero con un banquillo de tijera para sentarse y una gran uña de lata para el doblado de la perilla que se le hacía por ambas puntas. La tarea constaba de cuatro mil quinientos cigarros, corriendo por cuenta del cigarrero cortar el papel, que se le daba por pliegos enteros, quince para el fino y diez y nueve para el gordo y cuatro y media libras de picadura para los primeros y siete para los otros.

En 1859 existían unas treinta y ocho cigarrerías en la Habana a las que se calculaba que prestaban asistencia unas dos mil trescientas personas que hicieron unos noventa siete millones de cajetillas de treinta y dos cigarros con un valor de medio millón de pesos. Entre esas cigarrerías llegó a tener gran preponderancia la fundada desde 1853 por el señor Luís Susini, con el nombre de "La Honradez" y que fué el primero que aplicó el vapor como fuerza motriz a la industria, llegando a producir más de dos millones y medio de cigarrillos al día.

Sería labor ímproba seguir la historia de la industria del cigarro entre nosotros. Lo mismo decimos de la del tabaco. Sobre ambas volveremos a insistir para completar cuanto se refiere no sólo al cultivo y a la industria, sino a la vida anecdótica de ambas Vamos a adelantar algunas de las más curiosas e interesantes.

En el giro de tabacos hubo en 1856 un contratiempo singular. Cerca de cinco mil obreros estaban sin trabajo sin que el pueblo se diera cuenta de la razón de la crisis. Como de costumbre, desde tiempo inmemorial, la culpa era de los Estados Unidos. En 1855 anunció una subida arbitraria en sus tarifas de importación del tabaco para ser puestas en vigor en 1857. Como era natural, los especuladores del Norte se apresuraron a reforzar sus pedidos y los fabricantes de la Habana encantados, multiplicaron la fabricación, pero con increible ingenuidad parecieron no darse cuenta de la causa de la enorme demanda y vendieron todas sus existencias al precio corriente. Torcieron unos trescientos cincuenta y siete millones de tabacos ese año de 1855, los mismos que se exportaron. Se dice que esa fué la mayor exportación de tabaco de todos los tiempos. En 1856 no hubo pedidos y el obrero no tuvo nada que hacer. Un año más tardó en restablecerse la normalidad.

La emigración de la industria tabacalera para Tampa y Cayo Hueso fué episodio trascendental, cuya causa desconocen muchos lo mismo que sus desastrosas consecuencias. González del Valle en su libro **Memorandum** de que hemos hablado ayer, cuenta con todos sus pormenores ese incidente de la historia de la industria tabacalera. Un español, valenciano, llamado Vicente Martínez Ibor; y un habanero, Eduardo Gato, fueron los dos primeros dueños de tabaquerías en la Habana, que tuvieron que abandonar la isla y fomentar su industria en lugares de la gran república, cercanos a Cuba.

El mismo Martínez Ibor contaba que había llegado a Cuba, con un destino del Gobierno de España; luego estableció taller de tabaquería en esta ciudad y ya en 1859 su fábrica "El Príncipe de Gales" era muy importante. Nunca había intervenido en la política, ni en pró, ni en contra de los ideales separatistas, viviendo atento solamente al desenvolvimiento de sus negocios. Mantenía con la Administración de la cárcel de la Habana una contrata por la cual los presos confeccionaban tabacos para su fábrica, aumentando así la capacidad productora, que no era suficiente, ni aun contando con los talleres de sus "entregadores", para cumplir con las órdenes diariamente en aumento; ajeno por completo a cualquier suspicacia, fué de improviso avisado por un amigo de la orden de su detención, quien además lo ocultó en su casa, por ser ésta inmune a toda sospecha de parte del Gobierno; fracasadas las gestiones de otras amistades para evitar la persecución, se decidió a abandonar la Isla, y así lo hizo en una goleta hasta la cual lo llevó, en su propio carruaje, el personaje que lo ocultaba. Posteriormente su casa particular fué asaltada por los agitadores políticos.

Martínez Ibor, hombre práctico y de muy clara inteligencia, no comentó —dice González del Valle— la relación entre la causa que lo produjo, que él posteriormente conoció. De este modo se alejó de Cuba uno de los hombres más inteligentes en los negocios de tabaco y se estableció en Tampa, fundando la hoy floreciente ciudad de Ibor City. Otros sujetos emprendedores lo siguieron creándose otras manufacturas, tanto en Tampa, como en el Cayo y New York, principalmente por hombres nacidos en España, que habían sido operarios tabaqueros en la Habana, como los señores Salvador Rodríguez, Isidro Pendás Haya, Lozano, y muchos más quienes emplearon exclusivamente tabaco de Cuba. El cubano Gato siguió las aguas de los citados españoles y tanto él como Martínez Ibor alcanzaron un grado de enorme prosperidad. Fueron los dos potentados del giro de tabacos en Tampa y Cayo Hueso.

En cuanto a los cigarros, su importancia y popularidad fueron también de gran importancia. Una fábrica de cigarros funda da en 1831 con el nombre de **La Lealtad**, por José María Morejón y Rojas, dió el nombre a la calle en que se estableció. Todas las cajetillas de esa marca llevaban impresa esta décima:

Si es de la fidelidad
signo la marca que ves,
no tienes que temer, pues,
un engaño o falsedad.
Por toda seguridad
de que has de ser complacido,
ocurre bien entendido,
que al hacerte invitación
de quedar llevo intención
yo pagado y tu servido.

Un banquero "comunista" propone reformas

Otto Kahn, de Kuhn, Loeb and and Company, causa sensación en la investigación Senatorial. Goza más con el arte que con las finanzas. Pide control oficial de los Bancos. Quiere que «los ricos paguen más». La competencia por acaparar los empréstitos sudamericanos. Chile en «new deal» con la revolución de 1925. La intervención de Norman Davis en los empréstitos chilenos. «Creíamos ser más grandes de lo que éramos». Los «Diablos de Wall Street» están en todo el país. Un sistema que debe terminar. Dillon Read caerá bajo la mano de Pécora, el 3 de Octubre.

EL lider de los obreros en huelga avanza, sienta un puñetazo en la cara del dueño de la fábrica y le grita: «Puerco capitalista, no explotarás más a los trabajadores». Y mientras cae la cortina del pequeño teatro de Greenwich Village donde se representa el drama, con los aplausos de los comunistas se mezcla el de un caballero impecablemente vestido de ceremonia. Ese hombre está hoy haciendo de actor en la comedia de la investigación senatorial. Es Otto H. Kahn, Jefe de Kuhn, Loeb and Company, una de las casas bancarias más grande de los Estados Unidos, Mecenas de los artistas revolucionarios, amante de la música y el teatro. «Ni la más ventajosa de mis transacciones comerciales—ha dicho—me ha dado resultados tan valiosos como la «inversión» en oir, en mi primera juventud, la «Quinta Sinfonía» de Beethoven o en ver la «Primavera» de Botticelli».

Otto Kahn es hombre de personalidad interesantísima, habla con acento alemán y seseo judío y se mezcla con todas las clases sociales de Nueva York. A la edad de 66 años, goza como cualquiera de los «camaradas» cuando descubre un nuevo dramaturgo del proletariado que truena contra el sistema capitalista en el cual Mr. Kahn es figura dominante, y ha gastado muchísimo dinero ayudándoles a los literatos, pintores y escultores pobres. Reorganizó la Opera Metropolitana de Nueva York, ayuda individualmente a los artistas, pero se ha negado insistentemente a establecer ninguna institución oficial que lleve su nombre. El amor al arte y el interés en la revolución lo heredó de su padre, que peleó en la revolución germánica de 1848. Nació en Mannheim, en un hogar que era el rendez-vous de pintores y músicos, y desde niño demostró aptitudes para el violín y el piano. Parecía que fuera a seguir la carrera de su hermano, que llegó a ser Profesor de Música en la Real Academia de Berlín; acaba de completar una tragedia en verso cuando lo pusieron a trabajar en un banco, lavando los tinteros y allí empezó su carrera de financista. Pasó a Inglaterra donde adoptó la ciudadanía británica, y más tarde fué a los Estados Unidos, donde se casó con la hija de uno de los fundadores de Kuhn, Loeb and Co.

Sus ideas sobre la banca y el capitalismo no son nada corrientes entre los grandes banqueros. **El 29 de junio**, por ejemplo, declaró ante el Comité de Investigación del Senado, que el Gobierno debería controlar todas las agencias de dinero, moneda o crédito. Sé que las cosas tienen que cambiarse—agregó—y sé que el tiempo está maduro, más que maduro en ciertos casos, para ese cambio». Y criticando la Ley de Impuestos sobre la Renta que permite deducir las pérdidas de capital, declaró que era «una costumbre anual» que los ricos antes de hacer sus informes traspasaran acciones a los miembros de su familia con el objeto de demostrar pérdidas y pagar menos impuestos». «Si puede descubrirse un sistema mediante el cual el gobierno no reciba menos dinero, mediante el cual los ricos paguen más, como creo que lo harían; mediante el cual se anule terminantemente esa tentación a hacer lo que la Ley claramente permite, y cada cual pague lo que le corresponda, creo que se habrá hecho un gran servicio a la comunidad».

En los dos días anteriores las declaraciones de Kahn no habían sido menos sensacionales, en especial lo relativo al lanzamiento de un empréstito chileno. Los datos principales que se han revelado hasta ahora en la investigación son que el capital de Kunh, Loeb and Company, es de 22.250.000 dólares; que los activos de la casa disminuyeron de $10.000.000 a fines de 1929 a $56.970,000 en 31 de diciembre de 1931; que la Compañía «compra y vende valores y acepta depósitos... pero no está en el negocio de solicitar depósitos».

Sobre este último punto se originó la revelación relativa a la Caja Hipotecaria de Chile, negocio en el cual Mr. Norman H. Davis, Embajador de los Estados Unidos en Europa, percibió en 1925 una comisión de $35,000. Mr. Pécora, abogado del Comité Senatorial, le preguntó si no existía algún código ético, por el cual, los banqueros se abstenían de buscar los negocios de un cliente que tuviera ya otro banquero. «Creo—contestó—que ese código estaría de acuerdo con la reglamentación que ha adoptado el Congreso para reglamentar toda la industria. En otros términos, la competencia desleal como la que tuvimos en 1926 y 1928, cuando según recuerdo hasta 15 banqueros norteamericanos estaban en Belgrado, Yugoeslavia, haciendo ofertas, lo mismo que en una docena de países centro y suramericanos y en los Balcanes, una competencia desleal, desenfrenada, con detrimento del público, obligándose a imponer al público, bonos a precios no determinados por el valor de la garantía sino por la ambición de conseguir la emisión—esa clase de competencia ha desaparecido. En cuanto a nosotros se refiere, siempre hemos tratado de seguir las reglas de la competencia equitativa».

El Senador Costigan: «La firma de ustedes estaba representada en esas competencias?

Mr. Kahn: «Nunca, Senador, ni una sola ve».

Mr. Pécora: «Quisiera interrogarlo sobre una emisión de 20 millones de dólares amortización garantizada y bonos pagaderos en oro del 6 y medio por ciento que hizo su casa de usted juntamente con la Guaranty Company en nombre de la Caja Hipotecaria de Chile en junio de 1925. ¿Conoce usted la transacción?

Kahn: Ha puesto usted el dedo en la llaga. De las emisiones hechas por mi firma, esa es la única extranjera cuyo servicio está suspendido. La hicimos después de un examen que creímos completo y cuidadoso. Teníamos a la vista el record de un país que por más de setenta años nunca había caído en mora; cuya historia constitucional estaba libre de revoluciones, que tenía entonces, y había tenido por muchos años, una balanza favorable de pagos. Teníamos a la vista una empresa dedicada al negocio de hacer primeras hipotecas, garantizadas por el gobierno chileno, y aprobada por el Departamento de Comercio en informes que encontramos.

Pécora: Antes del empréstito de 20 millones de dólares habían financiado a Chile los europeos, y en especial los banqueros franceses; ¿no es así?

Kahn: Así es, en gran parte.

Pécora: ¿Quién les llamó a ustedes la atención sobre esta emisión?

Kahn: Nuestros antiguos amigos, Dreyfuss and Company, de París, Agentes de la Caja Hipotecaria de Chile por muchos años. Nosotros, aún reconociendo que el negocio era tentador, lo rechazamos a menos que el gobierno chileno garantizara la emisión. Más tarde supimos que la Guaranty Trust Company, deseaba también embarcarse en el negocio.

Pécora: Después, cuando ustedes se enteraron del interés de la Guaranty Company afiliada de la Guaranty Trust Company, en lugar de competir con ellas unieron sus fuerzas para el negocio?

Kahn: Sí. No había razón para que los banqueros americanos pagaran el precio de la competencia y le dieran a Chile más dinero del que merecía.

Pécora: Y se le pagó algo a Dreyfuss and Company, por «encontrarles» ese negocio?

Kahn: Sí.

Pécora: Quién más percibió pago por encontrar o fomentar la transacción?

Kahn: Mr. Norman Davis.

Pécora: Cuánto recibió?

Kahn: Por el primer negocio, la emisión de 1925, recibió de la Guaranty Company, como intermediario $25,000.

Pécora: No suministraron ustedes $15.000 de esa suma?

Kahn: Mi firma no contribuyó nada. El sindicato pagó $15,000 como parte de los gastos y la Guaranty Company pagó $10,000. Después de la segunda negociación en 1926, se le pagaron a Mr. Davis otros $10.000, de manera que por todo recibió $35,000 por sus servicios.

El Senador Barkley: ¿Cuál era la naturaleza de esos servicios?

Para contestar a esta pregunta Mr. Kahn lee un memorandum preparado por la Guaranty Company y que a la letra dice: «La Guaranty Trust Company, de New York, y la Guaranty Company of New York estudiaban ocasionalmente transacciones de empréstitos para los países latinoamericanos, por su conocimiento de los asuntos hispanoamericanos y asuntos financieros en general. Entonces Mr. Davis era un ciudadano particular. En 1925 Mr. Davis nos informó que el representante de la Caja Hipotecaria de Chile le había consultado, sobre el lanzamiento de un empréstito en Nueva York y deseaba saber si nos interesaría, a lo que contestamos afirmativamente. Nos presentó entonces al señor Barisso, que había enviado a negociar el empréstito para la Caja. Entonces la Caja Hipotecaria de Chile tenía una larga tradición de pagos no interrumpidos, y como el empréstito que se trataba de negociar estaba garantizado por el gobierno chileno, el negocio propuesto pareció acertado. Así Mr. Davis, ayudó a ponernos en contacto con la Caja Hipotecaria de Chile y a concluir la negociación. El memorandum agrega que el representante de la Caja y el Embajador de Chile fueron informados de que los banqueros tenían la intención de recompensar a Mr. Davis, y lo aprobaron. El monto de la recompensa lo decidieron los banqueros, y no se fijó de antemano.

En la discusión se estableció que la garantía sin la cual Kahn, Loeb and Company, no hubiera aceptado la negociación no la dió al antiguo gobierno constitucional de Chile, sino el nuevo gobierno revolucionario. Chile tenía entonces su «new deal» (nueva oportunidad), comentó Mr. Kahn, y los miembros del comité sonrieron.

Mr. Kahn explicó que $90.000,000 de bonos chilenos se habían lanzado en cinco emisiones distintas desde 1925 a 1929 a 100 dólares cada uno a la par. «Además—agregó—cometimos la simpleza de prestarle a Chile $8.000,000 más de nuestro dinero. Era un adelanto a corto plazo, pero no resultó así». Este empréstito no fué ofrecido al público, ni ha sido pagado, pero Mr. Kahn admitió que Kuhn, Loeb and Company, realmente sólo habían invertido $600,000 pues habían traspasado a otros banqueros el resto. Bejamin J. Butterweiser, miembro de la casa Kuhn, Loeb and Company, corroboró el testimonio de Mr. Kahn, y explicó que la casa había tenido fe en que el gobierno de facto sería reconocido como gobierno de juro, lo que en efecto sucedió. Interrogado minuciosamente por Pécora declaró que aunque los banqueros sabían que los ferrocarriles de Chile estaban dando pérdida, y de que hacía varios años el presupuesto nacional no estaba nivelado, no les había parecido eso obstáculo; que, por el contrario, le habían dado más importancia a la balanza de pagos favorable que demostraba el país, recordó además que durante seis años, las emisiones de que se trata no cayeron en mora, y se extendió en consideraciones sobre el valor que tenía entonces la exportación de salitre y cobre de Chile. Reveló que se había hecho en la flotantización de emisiones chilenas una utilidad de $247,000.

Durante la investigación se reveló que, lo mismo que Morgan, Mr. Kahn no pagó impuestos sobre las utilidades de 1930, 1931 y 1932, por no haber tenido ganancias; y que antes por el contrario, acogiéndose a las disposiciones de la Ley, vendió cinco lotes de acciones por menos de su valor, registrando así una pérdida de capital que le permitió deducir 6,000 dólares de lo que debía pagar de impuesto, en 1930. La oficina de recaudación de impuestos insistió en que debía pagarlos, pero mientras Mr. Kahn estaba en Europa, sus socios apelaron de la decisión y obtuvieron que el gobierno de Washington reconociera la legitimidad de la transacción y por consiguiente de la deducción. La «venta» la hizo a Mrs. Maude E. Merriott, su hija, y recuperó las acciones por una readjudicación en 1931.

Insistió Mr. Kahn en que la disposición sobre pérdidas y ganancias de la Ley de Impuestos debe abandonarse, puesto que constituye «un juego de azar con la prosperidad de la nación», y causa todos los años por el mes de diciembre una depresión artificial del mercado. Propuso igualmente que se reglamentara la Bols ade Valores de Nueva York, y las emisiones de acciones de las Compañía. (La nueva Ley sobre Emisiones de Valores aprobada por el Congreso a petición del Presidente Roosevelt tiene este propósito). Mr. Kahn explicó que la experiencia ha enseñado que cada 30 años el país «decide cambiar la estructura económica», como lo hizo en los tiempos de Teodoro Roosevelt, y ahora bajo la administración de Franklin D. Roosevelt. Bajo Teodoro Roosevelt, dijo, se aprobó la legislación contra los monopolios y se sostuvo que al país le iba mejor con «la competencia despiadada y que el diablo se llevara al que se quedara atrás». «Ahora estamos a punto de convertirnos a la teoría opuesta, acertadamente según me parece. La nueva oportunidad se está formando hoy, y me parece que es de la mayor importancia económica y socialmente. No creo que haya nadie suficientemente sabio en la actualidad para expresar opiniones antes de que estas nuevas teorías y leyes se hayan ensayado.

Mr. Pécora le pidió a Mr. Kahn que nombrara las causas que desarrollaron la «perfecta manía» de especulación y juego de azar en los Estados Unidos en 1928 y 1929. «Lo primero que resultó—replicó rápidamente Mr. Kahn—fué que la manía era la megalomanía. Creíamos que éramos más grande de lo que realmente éramos».

Gran parte del tiempo se dedicó a un examen técnico de la constitución de la Pennroad Corporation, subsidiaria del ferrocarril de Pennsylvania. Kuhn, Loeb and Company, cuyo principal negocio es con los ferrocarriles, tuvieron parte. Mr. Pécora trató de probar que esa compañía se había constituído para pasar sobre los planes de la Comisión de Comercio entre los Estados. Mr. Kahn informó que en 1929 (año en que se constituyó la Pennroad) había entre los ferrocarriles una loca competencia, con detrimento para los intereses públicos. Habiéndosele preguntado su opinión sobre el aspecto de esas transacciones, y sobre si él creía que debían prohibirse por la Ley, contestó:

«A menos que haya una razón superior, creo que todas esas cosas deben eliminarse. Creo que las afiliadas, los monopolios, de inversión por medio de los cuales se les da el poder de votar a un pequeño grupo de accionistas de clase especial—son invenciones del diablo y deben cancelarse».

Pécora: Esos diablos, proceden en gran parte del vecindario de Wall Street, no es así?

Kahn: De todo el país, no sólo de Wall Street. Tengo experiencia dolorosa de los mismos procedimientos que se han empleado fuera de Wall Street, y confío en que un resultado de las deliberaciones del comité sea que todas estas cosas se eliminen, y que no se vuelvan a permitir, a menos que haya razón para que en casos determinados se busque la continuidad de administración».

Una vez terminada la investigación de Kuhn, Loep and Company, el Comité Senatorial levantará sus sesiones, hasta el 3 de octubre, según decisión hecha el 29 de junio. Para entonces el comité volverá sobre los asuntos de J. P. Morgan and Company, y Kuhn, Loeb and Company, pero además investigará los Dillon, Read and Company, Chase Securities Corporation, y la Bolsa de Nueva York. Entre otras cosas, se investigarán a fondo los empréstitos de gobiernos extranjeros lanzados en los Estados Unidos, en que hayan participado los bancos particulares como Dillon and Company, Morgan y Kuhn, Loeb and Company.

E. N.

EL SANTO HOSPITAL DE LA LUZ

(Por Rafael Heliodoro VALLE)

EN modesta calle de la ciudad —que antes llamaron de la Paz y hoy es de Ezequiel Montes— irradia en su sencillez de estrella maga el santo Hospital de Nuestra Señora de la Luz, que fué así fué bautizado por don Félix Cuevas, quien tenía la obsesión de fundar un hospital para enfermos de los ojos, y de acuerdo con don Rafael Dondé, patrono del Instituto Valdivielso, sumaron las dos fundaciones en una.

Como todas las casas que se parecen a las lámparas calladas y a las violetas silenciosas, ese hospital tiene una historia que resplandece con luz ecuánime en la vida de la Caridad de México. Y así me la han contado: Don Ignacio Valdivielso y Vidal Lorca dejó un capital para beneficencia, ordenando que fuera invertido precisamente en Francia y nunca, por ningún motivo, traído al país, al que sólo debían —y así ha sido hasta hoy— venir las rentas. Expresaba la voluntad del prócer que si alguna vez el Gobierno de México pretendiera intervenir en la fundación, esas rentas dejarán de venir y se repartirán entre gentes pobres de Madrid y París.

Muchos otros son los benefactores que se vinculan a la historia del hospital. Por ejemplo: Don Francisco Somera, que también le legó rentas para sostener diez camas y puso idéntica cláusula en su testamento; el doctor Ricardo Vértiz, quien, valiéndose de sus grandes nexos sociales, pudo reunir el dinero necesario para comprar el terreno que el hospital ocupa y empezar la obra de la casa; don Félix Cuevas, donador de diez mil pesos —con la condición de que se guardara el incógnito— para terminar las obras; los herederos de don Francisco Dosal y del Río, quienes construyeron la sala de operaciones y dos salas para enfermos (continúan con la piadosa devoción); don Gabriel Mancera, doña Damiana González de la Vega de Icaza y algunas otras personas que también han dado en diversas épocas para mejorar o ayudar a sostenerlo. Sobresalen entre ellas el señor Dondé, quien, después de terminado el edificio, dió renta para sostener algunas camas y al morir ordenó a sus albaceas que siempre se siguiera dándole lo que daba en vida.

La consulta de ojos fué fundada en 1876 por el albacea del señor Valdivielso, en una sala del hospital de San Andrés, quedando a cargo del doctor Andrade. En 1885 fué nombrado director del Instituto Valdivielso el doctor Ricardo Vértiz, quien desde 1883 había establecido una clínica de oftalmología en el hospital mencionado, y fué tan concurrida la clínica que el local de que disponía resultaba insuficiente y el doctor Vértiz arregló que las operaciones se hicieran en el Hospital Béistegui, teniendo como ayudantes a los doctores Chávez y Castro. De la falta del local y el auge creciente que tomaba la clínica de ojos, nació la idea de fundar un hospital especial y en esa tarea se comprometió el doctor Vértiz, poniendo a prueba no solo sus relaciones sociales, sino también su prestigio de médico, hasta reunir el dinero que se necesitaba para el inicio de la obra. En 1886 se compró el terreno en que se alza, siendo el constructor de la casa el ingeniero Calderón, y el 27 de octubre de 1898, después de vencerse múltiples dificultades, se inauguró el edificio con dos salas para enfermos y departamentos de consultas y reconocimientos y reparaciones, quedando la junta de patronato constituída por don Rafael Dondé como primer patrono, Lic. Fernando Orvañanos Quintanilla y licenciado Mariano Prado, vocales, el último en representación de la familia del doctor Vértiz.

El primer director fué el doctor Domingo Chávez, hasta su muerte, en abril de 1912, teniendo como ayudantes en distintas épocas a los doctores Ignacio del Valle y Enrique Graue, agregándoseles a su regreso de Europa el doctor Rafael Silva.

Al morir Chávez, fueron nombrados Graue y Silva subdirector. En 1925 este sustituyó a Graue, quien pasó a ser director honorario, y en estos momentos el personal se completa con el doctor Antonio Torres Estrada, subdirector; el doctor Manuel José Icaza, en el Departamento de Lámparas; el doctor Manuel Flores, en el de Refracción; el doctor Fortunato Rodríguez, en el de Curaciones; y el pasante don Manuel Maldonado K., en el Laboratorio.

Fué en 1916 y 1920 cuando en el hospital dió la Clínica de Oftalmología de la Escuela Nacional de Altos Estudios el doctor Silva, formando un grupo de especialistas que siguen fieles a su maestro y a la Institución, entre ellos los doctores Torres Estrada, Icaza, Flores y don Luís S. Viramontes.

En el hospital también se han hecho especialistas casi todos los oftalmólogos que han descollado aquí, entre ellos los de dos Martínez, Uribe y Troncoso, de la Garza, Orvañanos y Garza Nieto. Profesores europeos de connotación mundial, como Galeowsky, de París, y Fuchs, de Viena, han visitado la casa y le han dicho encomios. El último —que es un as en la especialidad— fué el maestro del doctor Silva, a quien distinguió tanto que en las dos ocasiones en que vino a México fué su huésped.

La personalidad del doctor Silva no necesita elogios. Su cultura de extensión, la influencia de su magisterio, los kilates de su bondad, explican el renombre que tiene. Cuando Delapersonne, profesor de Oftalmología en París, lo presentó a la Sociedad de Oftalmología Francesa con su trabajo sobre «Cisticercos del vitreo», lo consagró con esta frase mesurada: «El doctor Silva, de México, viene a enseñarnos algo que no conocíamos». Y si es autor de estudios que han consolidado su reputación —uno sobre «Diplobacilos conjuntivales» y otro sobre «Parálisis de los músculos del ojo», para no citar más— su dignóstico es de los que infunden seguridad, por ser siempre el fruto de la técnica, el estudio vigilante y la intuición certera.

Colabora con el doctor Silva uno de los artistas de la Oftalmología, el doctor Torres Estrada, autor de técnicas personales sobre estrabismo, extracción estracapilar de la catarata y despegamiento de la retina, y en la actualidad presidente de la Sociedad de Oftalmología y Oto-rino-laringología y director de sus «Anales». Cuenta ya con discípulos que le enorgullecen: Francisco Fortoul, el de la «Contribución al Estudio de la Prótesis Ocular»; Salvador E. Beltrán Rodríguez, que ha disertado sobre la «Importancia de el reposición del punto lagrimal en el tratamiento del ectropión senil», y Joaquín Tejeda G. de León, con su «Contribución al estudio de la dacriocistorrinostomía».

El Hospital de Nuestra Señora de la Luz dispone de veinte camas para enfermos que sean pobres de solemnidad y dos salas de distinción. En la metrópoli hay otros hospitales en donde se atienden enfermedades de los ojos, y aunque trabajan con mejores elementos materiales, muy frecuente es el caso de que gentes magníficamente instaladas en la vida (un brillante fastuoso, un perrito faldero) que dejan su automóvil a la vuelta de la esquina y acuden en busca de la consulta gratis. Los daños que esa conducta cruel ocasiona al Hospital, no son para decirse. Cuando le preguntámos al doctor Silva si era cierto lo que nos contaban, el ilustre médico sonrió, asintiendo.

—Hay algo que debía estremecer la pluma generosa de los periodistas en México —nos dijo profundamente emocionado— Ustedes los periodistas pueden hacer mucho para educar a la gente del pueblo, y también a la clase media, a fin de prevenir muchas enfermedades de los ojos. Hay casos de madres que nos traen a sus hijos en un estado en que la curación ya es difícil, pues lo hacen después de haber consultado a brujos y a hechiceros. Como en la Edad Media....

Le pedí un caso concreto, y el doctor Silva me contestó:

—Mucha gente en México pierde los ojos por un descuido imperdonable, por falta de educación. ¡Hay tanto qué hacer en México en ese sentido! Se podrían evitar muchos casos dolorosos que, a nosotros los médicos, nos infunden horrible pena cuando somo testigos inútiles del dolor. Casos de madres que traen a sus hijos cuando ya nada tenemos que hacer. Recuerdo el caso patético de un niño a quien le habían puesto en los ojos «polvo de las cuatro esquinas».

Intrigado, interrumpí al doctor Silva con mi pregunta sobre la calidad de ese medicamento popular, cuyo nombre hasta ese momento oía.

—Yo tampoco sabía qué era eso, hasta que la madre, la ignorante madre del niño, me lo explicó: le aconsejaron que fuera a recoger en el sitio en donde se cruzan en perpendicular dos calles, un poco del polvo en cada una de las esquinas... y eso fué lo que puso en los ojos purulentos del infortunado.... ¿usted se imagina? y también he tenido en mis manos a otro enfermo, a quien le untaron en los ojos «orines de niño inocente».

Frente al patio del santo hospital, en un ambiente de purísima tradición mexicana —begonias en las macetas, cenzontles y canarios parlanchines, un acuario iluminado solarmente— continuábamos la charla sobre tantos temas dolorosos que parecen argumentos para novela. Yo pensaba, en presencia del niñito recién llegado de León de los Aldamas, con úlceras en la córnea, para siempre privado de la dicha de la luz, en todos los infortunados que en vano sueñan desde su profunda vida interior, toda en tinieblas eternas, en la aurora que sólo llegará con la muerte. El niño abría desmesuradamente los párpados apenas sentía la dulce irradiación del aire cálido, y con una quietud de santo en su hornacina humilde, parecía agarrarse con sus pupilas muertas a la delicia luminosa de la vida que estaba cantando afuera. No podía ser más patético el instante, que ni siquiera comprendían en toda su magnitud de angustia los pájaros que se derrochaban en polifonías de gloria, prendidos al deleite del vivir más que con sus trinos con sus ojos incrustados en el más allá...

Y pensaba yo también en todos los que quedaron ciegos para siempre, por la terrible «onchorcercosis», que hace la infelicidad de miles de pobladores del trópico. Y en los que teniendo ojos no ven, que acaso son más desdichados que aquel pobre del Evangelio, quien al tener otra vez la vista, por un milagro de la ciencia —permítame el calificativo, doctor Silva— al volver a ver las cosas tristes de este mundo se desesperó, como en la parábola, porque mejor habría sido que lo hubieran dejado ciego para siempre.

México, D. F., junio de 1933.

Un día en Nueva York

EL CINE NOS TRAE UN IDIOMA NUEVO.—EL COSTO DEL PATRIOTISMO.—EL EFECTO DE LA BALCANIZACION

(Por Walter R. DOUGLASS, redactor en Nueva York)

SE queja el «Manchester Guardian», «standard» del periodismo mundial del mal efecto que surte en Norte América la pronunciación inglesa en el cine parlante. Dice que un drama inglés representado en Nueva York no fué comprendido por el público que se reía del dialecto inglés de los actores».

Para que mis lectores puedan comprender este síntoma, baste decir que la mayor diferencia del idioma inglés según se habla en la Gran Bretaña y en Norte América consiste en la enunciación de la vocal «A». En el viejo mundo ésta vocal suena como la «A» en castellano. En Norte América suena como la «E» castellana. Así «past» es «past» en Inglaterra y «pest» en Norte América. El actor inglés cuidadoso de su elocución se esmera en enunciar con claridad sus «As». Y esto provoca la risa del público hebreo-italiano-irlandés-alemán, etc., de Nueva York.

Para subsanar este defecto los magnates del cine en Hollywood en los últimos meses han estado introduciendo actores norte americanos o ingleses con acento yanqui en dramas de atmósfera inglesa. Y cree el «Manchester Guardian» que andando el tiempo, como el cine yanqui, es el más popular, todo el mundo de habla inglesa aprenderá a pronunciar como los yanquis.

Y recomienda a éstos que pronuncien por «la boca en vez de por la nariz». Pero se me ocurre que con el tiempo también los ingleses aprenderán a hablar por la nariz.

Y este problema de dialecto nos recuerda que esos mismos magnates de Hollywood se han empeñado en obligar a los públicos de la América Hispana a abandonar la dulzura de sus dialectos locales y adoptar el ceceo más o menos gutural de la Madre España. Esto ha causado que muchos públicos sur americanos eleven sus protestas y abandonen los teatros. Pero ello no ha impedido que los magnates hollywoodescos continúen enviando sus «scouts» a España y que éstos vengan periódicamente con una docena de partiquinos de provincias para ser los astros o estrellas de las obras en castellano que para nuestra América el cine presente.

185 MUERTES

El cuatro de julio costó a la nación 185 vidas. Las muertes fueron el costo de la celebración pacífica de un día de fiesta. Para celebrar la independencia necesitamos todavía hacer fuegos artificiales. La pólvora es un mal juguete y 185 personas no vivirán para celebrar la gran fiesta en 1934. El número de heridos pasó de un millar.

UNION Y DESUNION

Rodando en auto por los pueblos de Nueva Inglaterra vemos que ya no se siembra ni trigo ni maíz en los cerros de estos Estados, donde anteriormente estos cereales eran el producto agrícola principal. Los nativos nos explicaron que en Nueva Inglaterra no se puede producir el cereal tan barato como en Iowa. Y el panadero de la Nueva Inglaterra compra la harina en el Oeste. Boston trae gran parte de su leche de Wisconsin, a 2,500 kilómetros distantes.

Si la Nueva Inglaterra fuera un país libre, sus agricultores hubieran impuesto un arancel elevado al trigo de las Dakotas para «proteger» al agricultor nativo. Aquellos hubieran igualmente multado los zapatos que Boston fabrica. Y el libre intercambio hubiera muerto. Boston no tuviera sus enormes fábricas ni fuera una gran ciudad. Ni hubiera turistas del oeste por millones, en los caminos de Nueva Inglaterra.

Esto me hizo pensar que tal vez la división de la América Hispana en docena y media de países haya impedido que nuestras ciudades crezcan como las norte americanas. Tal vez aquella palabra de Bolívar de «Unión, unión o la anarquía os devorará», tendrá algún significado práctico.

Corresponsal.

M.E.C.D. 2016

Información Católica

PROGRAMA DE LOS DIVERSOS CULTOS QUE SE ANUNCIAN PARA MAÑANA EN LAS VARIAS IGLESIAS DE LA HABANA

EN EL CRISTO

La Novena de los Miércoles de Santa Rita de Casia.

Por la mañana a las ocho y a las nueve.

Por la tarde a las cinco y media.

Por la noche a las ocho y media.

Todos los actos de la Novena de este día se dirigirán a implorar del Señor por intercesión de Santa Rita de Casia, el que dé luz de los aviadores españoles perdidos en su viaje de la Habana a México.

EN LA IGLESIA DE LA CARIDAD

Misa cantada a Nuestra Señora de Guadalupe.

EN LA IGLESIA DEL CARMEN

Solemne Novenario en honor de Nuestra Señora del Carmen en la parroquia de su nombre sita en Infanta y Neptuno.

Por la mañana a las ocho y media.

Por la noche a las ocho.

EN LA PARROQUIA DE CASA BLANCA

Solemne Novenario en honor de la Virgen del Carmen.

Por la mañana a las siete y media.

Por la noche a las siete y media.

EN LOS PASIONISTAS

El Jubileo Circular

La Misa del Sacramento a las 8 de la mañana.

La Reserva a las cinco de la tarde.

EN LOS DEMAS TEMPLOS

Las Misas rezadas y cantadas de costumbre por la mañana.

A las cinco y media p. m.

Rosario, Visita a Jesús en el Sagrario y Lectura espiritual.

TRIDUO Y FIESTA A SAN VICENTE DE PAUL EN LA MERCED

La Venerable Comunidad de Sacerdotes de la Misión o Padres Paúles, celebrarán en honor de su fundador San Vicente de Paúl los siguientes cultos:

Día 16: A las 9 de la mañana Misa cantada y sermón por el Padre Hilario Chaurrondo, C. M.

Tema: «San Vicente de Paúl y el sacerdocio».

Día 17: A las ocho y media de la mañana, Misa cantada y sermón por el R. P. Guillermo Pinazo, C. M.

Tema: «San Vicente de Paúl y la Caridad».

Día 18: A las ocho y media a. m. Misa cantada y sermón por el R. P. Esteban Maestrojuán, C. M.

Tema: «San Vicente de Paúl y la Educación cristiana».

Los tres días después de la Misa, preces del Triduo.

Día 19: Fiesta solemne. A las 8 de la mañana, Misa de Comunión general.

A las nueve de la mañana, Misa solemne y panegírico de San Vicente de Paúl, por el R. P. Manuel Rodríguez, Cura Párroco de la Isla de Pinos.

DR. JESUS OLIVA VIÑALS

Acompañado de su distinguida familia embarca para Europa, el 16 del actual, el doctor Jesús Oliva Viñals, Rector de la Muy Ilustre Archicofradía del Santísimo de la Iglesia de Nuestra Señora de la Caridad.

Aprovechará su estancia en la Ciudad Vaticana para alcanzar nuevas gracias y favores para la Archicofradía, que tan dignamente rige.

Deseamos al doctor Oliva un feliz viaje y que sus gestiones obtengan el más completo éxito.

BODAS DE ORO DEL PADRE JUAN ALONSO, C. M.

El Padre Juan Alonso de la Congregación de la Misión de San Vicente de Paúl, celebrará el domingo 16 del actual sus Bodas de Oro.

Con tan plausible motivo habrá en la Iglesia de la Merced de los Padres Paúles, a cuya Comunidad pertenece, solemne Misa a las nueve de la mañana, Sermón, Te Deum y besamano.

Por anticipado, felicitamos al Padre Juan Alonso, C. M., en sus Bodas de Oro.

Gabriel BLANCO.

DISTRITO CENTRAL DE LA HABANA

Departamento de Administración de Impuestos.

AVISO

Ejercicio de 1933 a 1934.

Patente Semestral de Alcoholes. (Impuesto sobre expendición de Vinos, Licores y Aguardientes).—Impuesto Territorial Sobre Fincas Urbanas: Primer Trimestre. — Impuesto Sobre Industrias, Comercios, Profesiones, Artes y Oficios. (Patente Anual Grupo 1ro. Tarifa de Libre Regulación).—Primer Semestre. (Grupo 2do. Tarifa de Libre Regulación).—Impuestos Sobre Juegos Permitidos: Anuales y Primer Semestre.—Industria en Ambulancia. (Primer Semestre). Ocupación de la Vía Pública. (1er. Semestre).—Flote y Navegación y Embarcaciones de Recreo, Permisos Especiales, Perros, Perras y Perros de Caza.

PRIMER SEMESTRE POR FINCAS RUSTICAS. — PRIMER SEMESTRE POR SOLARES YERMOS (Ley de Obras Públicas).

Se hace saber a los contribuyentes por los conceptos expresados, que pueden acudir a satisfacer sus respectivas cuotas, sin recargo alguno, a las Oficinas Recaudadoras de este Distrito, situadas en los bajos de la Casa de la Administración Distrital, calle de Mercaderes entre Presidente Zayas y Pi Mafgall, todos los días hábiles, desde el día 1 de Julio hasta el día 8 inclusive, del próximo mes de Agosto de 1933, PARA TODOS LOS CONCEPTOS EXCEPTO FINCAS RUSTICAS y SOLARES YERMOS (Ley de O.P.), que será desde el 10 de Julio hasta el 7 de Septiembre de 1933, durante las horas, comprendidas entre las 8 a.m. y las 12 m. todos los días hábiles, con excepción de los Sábados en que la recaudación será de 8 a 11 de la mañana.

Las «Patentes de Alcoholes» se pagarán en la Taquilla Nro. 1 y el que no lo hiciere dentro del plazo fijado incurrirá en el recargo de la doble patente, conforme al Artículo 206 de la Ley de Impuestos Municipales.

«Fincas Urbanas», Calles de la letra «A», en la Taquilla Nro. 2; de la «B» y «C», en la Taquilla Nro. 3; de la «D» a la «F», en la Nro. 4; de la «G» a la «L», en la Nro. 5; de la «LL» a la «O», en la Nro. 6; de la «P» a la «R», en la Nro. 7; de la «S» en la Nro. 9; y de la «T» a la «Z», en la Taquilla Nro. 11.

Las Patentes de Industrias, Comercios, Profesiones, etc., se pagarán en la Taquilla Número 15.

«Juegos Permitidos», «Flote y Navegación», «Permisos Especiales», «Perros y Perras», «Industrias en Ambulancias», y «Ocupación de la Vía Pública», se pagarán en la Taquilla Número 8.

«Fincas Rústicas, se pagarán en la Taquilla Número 11.

«Solares Yermos», (Ley de O.P.), se pagarán en la Taquilla Nro. 8.

Al efectuar sus pagos deberán los contribuyentes PRESENTAR EL ULTIMO RECIBO QUE HUBIEREN SATISFECHO; y se les advierte, que el que no pagare su cuota en el plazo señalado, incurrirá en las penalidades y recargos que respectivamente establecen la Ley de Impuestos Municipales y la Tarifa de Libre Regulación, siguiendo contra él los procedimientos que las mismas autorizan.

Habana, Junio 23 de 1933.

Fdo. **JOSE IZQUIERDO JULIA,**
Alcalde del Distrito Central.

LA FESTIVIDAD DEL CORAZON DE JESUS EN SAN JOSE DE LAS LAJAS

A pesar del mal tiempo que se presentó durante los días del Sagrado Corazón, no dejamos por eso de ver nuestro templo muy concurrido, de feligreses que con entusiasmo venían a venerar a su Divina Majestad, que durante los tres días del triduo se expuso en la santa reserva.

No tengo palabras, para alabar a la comunidad de Hijas del Calvario, residente en ésta y las bondadosas damas y señoritas, que tan ferviente luchan con tanto anhelo, por cultivar un jardín de hermosas azucenas en los corazones de esta Villa lajera, impregnar en ellos suavísimos olores de amor, al Rey de los Reyes, al amor de los amores; esta hermosa fiesta se efectuó con el siguiente programa:

Día 21, a las 8 a. m. misa, armonizada por la entusiasta organista de esta parroquia, señorita María Solís, entonando lindísimos himnos de amor a Jesús, en el ofertorio y a la terminación de este hermoso acto.

A las 7 y media p. m., el santo rosario, triduo y reserva de su D. M. cantando glorias de amor, un Sagrado Corazón de Jesús, iluminado con foquitos eléctricos, resplandecía la bellísima Imagen que parece derramar sobre este pueblo muchas bendiciones.

La presidenta del Apostolado de la Oración, la respetable señora Adelaida Gutiérrez de Mestre, como primera dama de nuestra Villa lajera que trabaja con un especial esmero, por dicha Asociación, ha sido la que ha llevado a cabo el nuevo entusiasmo del Apostolado en ésta, activando los corazones para que comulguen los primeros viernes de mes, lo que estamos viendo muy floreciente.

Por lo que hago llegar por medio de esta crónica mis más expresas felicitaciones a este ejército de soldados valientes de Dios y de la patria, que luchan con amor hacia el amor de los amores, donde un día ganarán su victoria en reino de la eternidad, y podrán contemplar las grandezas del Altísimo, para gozar de una eterna felicidad.

Elpidia Solís,
Cronista Social.

ANUNCIOS CLASIFICADOS DE ULTIMA HORA

ALQUILERES

a1 HABANA

JOVELLAR 39, ENTRE M. y N. Alquilo altos, casa moderna, con 4 cuartos, baño intercalado, todas comodidades y garage. Véanse, de 9 a 12. Informes: Sr. Manteca, Prado 90. Telf. A-8903.
A-1 19841 10 Jul. 16

EL 4o. JUEVES EUCARISTICO CELEBRADO SOLEMNEMENTE EN LA I. DE SAN FRANCISCO

Se ha celebrado en la iglesia de San Francisco, la festividad del «Cuarto Jueves Eucarístico», el día 6 del actual, primer jueves de mes, por cuyo motivo revistió mayor esplendor, pues se refundió en un solo culto la Hora Santa con que acostumbran a solemnizar las Marías de los Sagrarios y los Verdaderos Amigos de Jesús estos primeros jueves en conmemoración de la Oración del Señor en el Huerto de los Olivos.

A las 5 de la tarde se expuso el Santísimo Sacramento en el altar mayor del templo, el cual lucía preciosísimo adorno floral confeccionado por el Hermano Fray Leonardo León, O. F. M. Expuesta su Divina Majestad a la adoración de los fieles se rezó la estación y la Corona seráfica.

El Coro seráfico del templo interpretó acompañado al órgano por el Padre Iturriaga O. F. M. un hermosísimo motete a Jesús Sacramentado.

El R. P. Fray Serafín Ajuria Guardián de la Comunidad y Director de las antes mencionadas Asociaciones, dirigió el piadoso ejercicio de los Juinve Jueves, la Hora Santa y pronunció un admirable sermón alusivo a los actos eucarísticos que se estaban celebrando.

Después de un cántico en loor del Dios de Amor se reservó el Santísimo Sacramento.

Estos solemnísimos cultos eucarísticos se aplicaron según las intenciones de la distinguida dama señora Silvia Hernández de Rivero, que los costeó.

Fué muy elogiado el piadoso rasgo de generosidad y amor a Jesús Sacramentado.

Asistió un concurso numerosísimo de fieles.

El DIARIO DE LA MARINA se complace en felicitar a la Venerable Comunidad de Padres Franciscanos de la Habana por el esplendor con que vienen celebrando los Jueves Eucarísticos en honor de Jesús Sacramentado.

OFICIAL

República de Cuba
SECRETRIA DE OBRAS PUBLICAS

AVISO

PLUMAS DE AGUA Y METROS CONTADORES. HABANA, VEDADO Y ARROYO NARANJO. SEGUNDO TRIMESTRE DE 1933.

SE HACE SABER a los señores contribuyentes por el concepto expresado, que pueden satisfacer sus respectivas cuotas, sin recargo alguno, en las Oficinas Recaudadoras del Acueducto de esta Secretaría, situadas en la CALLE DE CUBA, frente a la de SANTA CLARA, todos los días hábiles, desde el DIEZ Y SIETE del mes actual, hasta el DIEZ Y SEIS de AGOSTO próximo, ambos inclusive, durante las horas comprendidas de OCHO a ONCE de la mañana excepto LOS SABADOS que sólo se recaudará de OCHO A DIEZ DE LA MAÑANA.

En este plazo podrán abonarse igualmente sin recargo, los recibos adicionales de trimestres anteriores, por altas o por rectificación de cánon, que no hayan estado antes al cobro.

Los recibos de casas de la HABANA se pagarán en la taquilla del COLECTOR Núm. 1, las comprendidas en la calle de la letra A; en la taquilla del COLECTOR Núm. 2; las de las letras B, C y CH; en la taquilla del COLECTOR Núm. 3 las de las letras D. E y F; en la taquilla del COLECTOR Núm. 4, las de las letras G, H, I, J y K; en la taquilla del COLECTOR Núm. 5, las de las letras L, Ll, y M; en la taquilla del COLECTOR Núm. 6, las de las letras N, O, P y Q; y todos los METROS CONTADORES; en la taquilla del COLECTOR Núm. 7, las de la letra S; en la taquilla del COLECTOR Núm. 8; las de las letras R, T, U, V, W, X, Y y Z; en la taquilla del COLECTOR Núm. 9; TODAS LAS CALLES DEL VEDADO;y en la taquilla Núm. 1, los recibos de ARROYO NARANJO.

En este trimestre se continuará el cobro de la cuota adicional de CINCUENTA Y VEINTICINCO centavos a los recibos de $10.00 y $5.00, respectivamente, por SERVICIO DE REPRESION DE DESPERDICIOS DE AGUA, de acuerdo con la Resolución de esta Secretaría de fecha 23 de Septiembre de mil novecientos veinte y siete.

Para efectuar sus pagos deberán los contribuyentes presentar el último recibo satisfecho; y finalmente, se previene que el que no pagare su cuota dentro del plazo señalado, incurrirá en el recargo del 10% y se le seguirá el cobro por la vía de apremio.

Habana, Julio 1ro. de 1933.

OCTAVIO MASSES VALERA,
Director General.

NARCISO ONETTI,
Secretario de Obras Públicas

ALQUILERES

a1 HABANA.

EN EGIDO 51, ESQUINA a J. María. Se alquila moderno piso con sala comedor, 3 habitaciones, baño intercalado, servicios de criados. Informan: en los bajos, peletería.
A-1 19864 10 Jul 14

COMPOSTELA 42 CASI esquina Obispo, se alquilan unos hermosos y ventilados altos, 5 habitaciones, comedor, sala, saleta, cocina, gran baño, agua fría y caliente 2 cuartos de criados y sus servicios, una terraza para plantas. Informan en los bajos.
A-1 19859 10 Jul 13

ALQUILO ALTOS, BELASCOAIN y Lealtad, acera brisa, sala, dos y tres cuartos, respectivamente, baño intercalado, comedor, cocina, servicio criados. Llaves, Regino, Depósito Trinidad y Hermano. Informes: Sr. Manteca, Prado 90, por Animas. Telf. A-8903.
A-1 19846 10 Jul. 16

SE ALQUILA, AGUIAR 21, bajos, entre Chacón y Cuarteles, zaguán, sala, saleta, cuatro cuartos grandes, baño completo, comedor, cocina de gas y carbón, patio, traspatio, servicio de criados y garage para dos máquinas. La llave en los bajos. Informan: F-3468.
A-1 19818 10 Jul. 12

ALQUILO HERMOSA CASA, Campanario 80, edificio Maseda, vista a Neptuno, sala, saleta, comedor, 3 cuartos, baño intercalado, cuarto y servicio de criados, ascensor día y noche. Informan en la misma. Telf. A-0315.
A-1 19838-39 10 Jul. 13

LA ASOCIACION DE LOS CATOLICOS JUVENILES DE CASA BLANCA. INAUGURADA

La Unión de Caballeros Católicos de Casa Blanca ha inaugurado el viernes 23 de junio, festividad del Sagrado Corazón de Jesús, La Asociación de Juveniles.

La grandiosa ceremonia se llevó a cabo en la capilla del Colegio «La Milagrosa», de Madres Escolapias, cuya Madre superiora, Sor María Obdulia, preparó a los 46 juveniles para este trascendental acto.

Las augustas ceremonias de la Iniciación dieron comienzo a las nueve de la mañana por Misa de Comunión general, que celebró nuestro amadísimo párroco, R. P. Fray Máximo Zinconandia, O. F. M., quien les dirigió una sublime plática.

El coro del Colegio y el de la Parroquia, bajo la dirección de la señorita Enriqueta Zuncunegui, amenizaron Misa y Comunión.

Concurrieron los Juveniles del Cerro con el Coro del Santuario del Inmaculado Corazón de María, el cual tomó parte en el canto.

Asistió numerosísimo concurso de fieles de este barrio.

Después de disfrutar de un confortante desayuno tuvo lugar la Iniciación», que presidieron el Padre Máximo Zinconandia, como Consiliario de los Caballeros Católicos de esta localidad, el presidente de La Unión, señor Armando Dasis y el Hermano Romero, en concepto de secretario.

Se ajustó la grandiosa ceremonia al siguiente programa:

1.—Lectura y aprobación de candidatos.

2.—Renovación de las promesas del Santo Bautismo.

3.—Consagración a Nuestra Señora de la Caridad, Patrona de Cuba y de la Asociación, como afecto de amor a Cuba y a la Asociación de Caballeros Católicos, bajo cuya protección quedan hasta que en día no lejano formen parte de la misma.

4.—Desfile bajo las banderas de la Patria y la Asociación, mientras el presidente y Consiliario les impusieron el distintivo de los Juveniles, que lleva esmaltada la venerada imagen de la Patrona, Nuestra Señora de la Caridad.

5.—Declaración de admisión por el presidente, Hermano Armando Dasis, quien les felicitó y dirigió palabras de aliento, exhortándoles a ser fieles a sus promesas de cristiano y de amor a la Patria y a la Asociación.

6.—El Padre Máximo, pronunció grandilocuente alocución a los Juveniles y a los mayores, rogando a éstos dieran buen ejemplo a los niños y a los jóvenes de virtudes religiosas y cívicas, contribuyendo a formar el corazón de las futuras generaciones en amor a Dios y a la Patria por Dios y para Dios.

Expresó su gratitud y la de La Unión para cuantos habían contribuido con su personal esfuerzo a esta inauguración y a cuantos con su presencia dieron mayor esplendor a la iniciación e inauguración de los Juveniles de Casa Blanca.

Durante las ceremonias se cantaron los siguientes himnos por los tres mencionados coros:

Del cristiano la fe del Bautismo.
Adelante, Apóstoles de Cristo.
Himno Nacional a Nuestra Señora de la Caridad.
Himnos de los Juveniles Católicos.

Con el canto de estos últimos por los cuarenta y seis iniciados y los Juveniles del Cerro, concluyó el acto.

Los cuarenta y seis iniciados fluctúan entre los 8 y los 14 años.

Nuestra católica sociedad salió altamente complacida y edificada de las grandiosas ceremonias, que encierran grandes ejemplos de amor a la Religión y a la Patria.

Por nuestra mediación se complacen en felicitar a las Madres Escolapias, al Párroco y a la Unión de Caballeros Católicos de este barrio.

Corresponsal.

ALQUILERES

a2 VEDADO

VEDADO: SE ALQUILA la fresca casa Baños 611, altos, entre 21 y 23, con portal, escalera de marmol, sala, saleta, cuatro cuartos, baño intercalado, hermoso comedor, repostería, cocina, cuarto y servicio de criados. Informes: Baños 28, entre 17 y 19. F-4003. Puede verse de 3 a 4 y media.
A-2 19791 10 Jul. 14

ALTOS, 21 ENTRE 6 y 8, Vedado, acera brisa, terraza, sala, comedor, cuatro cuartos, dos baños, cuarto y servicio de criados. Puede verse de 8 a 11 y de 2 a 5.
A-2 19787 10 Jul. 13

ALQUILO ESPACIOSA y fresca casa, 19 número 89, entre 8 y 10, sala, recibidor, 7 cuartos, comedor al fondo, 2 baños intercalados, jardín, garage (2) máquinas y otras comodidades. Sr. Lavandeyra, Prado 90. A-8903.
A-2 19845 10 Jul. 16

SE ALQUILAN ALTOS de la casa Quinta número 80, entre 2 y Paseo, sala, comedor, 4 cuartos, baño completo, hall, jardín y portal. Módico precio. La llave, el encargado de Calzada y Dos, Edificio «Martí». Informes: Sr. Manteca, Prado 90. Telf. A-8903.
A-2 19847 10 Jul. 16

CALLE 2 NUMERO 3, Vedado. Alquilo la planta alta de esta hermosa casa, capaz para regular familia, con todas comodidades, terrazas, costado y frente. Precio muy barato. Llave en Calzada y Dos, Edificio «Martí», encargado. Informes: Sr. Manteca, Prado 90. Telf. A-8903.
A-2 19851 10 Jul. 16

SE ALQUILA HERMOSA residencia, de tres plantas, Calle Línea esquina a D., frente a la Parroquia, con toda clase de comodidades y propia para numerosa familia, garage para tres máquinas. Informes: Sr. Manteca Telf. A-8903.
A-2 19849 10 Jul. 16

a4 MARIANAO Y SUS REPARTOS

ALQUILO CASA. Precio situación, Calle Dos, Buenavista, una cuadra Paradero Orfila, número 21, tres cuartos, sala, saleta, baño intercalado, cocina y comedor. Telf. FO-2607.
A-4 19796 10 Jul. 16

a9 ARROYO APOLO-CALABAZAR

SAN LEANDRO ESQUINA a Primera, moderna, jardín, portal, vestíbulo, sala, recibidor, hall, 8 habitaciones, 2 baños intercalados, comedor, cocina, pantry, garage, sótano, lavaderos. Informes en la misma. Telf. F-3524.
A-9 19775 10 Jul. 12

Oposición al cierre desde las 12 a las 2

La Cámara de Comercio Cubana está, en cambio, conforme con la jornada de las ocho horas

La Cámara de Comercio Cubana envió en la tarde de ayer una razonada exposición al Presidente de la Cámara de Representantes, haciendo constar la conformidad de la Corporación con la jornada de ocho horas, que consideran justa; pero oponiéndose al cierre forzoso de 12 a 2 de la tarde, por estimarlo improcedente.

En dicha exposición se sostiene que no es conveniente ni necesario el cierre obligatorio de ciertos comercios de 12 a 2 p.m. y que debe quedar en absoluta libertad cada establecimiento para suspender o no sus labores durante dos horas del día, pues basta con fijar las ocho horas de trabajo y exigir su cumplimiento imponiendo las sanciones necesarias para que tan beneficiosa medida de sus resultados.

Continúa el escrito demostrando que con el cierre forzoso de los establecimientos se limitan las oportunidades de vender, más necesarias hoy que nunca. Agrega que al hacerse una excepción, en cuanto al cierre durante los meses de diciembre a marzo, sin duda en atención a la visita de los turistas, se ha olvidado, según parece, que el turismo existe lo mismo en invierno que en verano, y que la propaganda que en ese sentido se viene haciendo desde hace algún tiempo, no tiene otro objeto que atraer a los visitantes extranjeros a Cuba en ambas estaciones, que son, por otra parte, las dos únicas que hay en Cuba. Hace considerar, también, que al disminuir las ventas con el cierre, tendrían que mermar las recaudaciones del Fisco.

ALQUILERES

a9 ARROYO APOLO-CALABAZAR

EN ALTURAS de Arroyo Naranjo, bonita y fresca casa-quinta, cuatro cuartos, baño, agua caliente, cuartos y baño criados, seis mil metros frutales, jardín, etc. Informes: Telf. F-1803.
A-9 19832 10 Jul. 13

a13 ALQUILERES VARIOS

Cinco pasajeros, con gomas nuevas, CARRETERA CENTRAL, a 18 kilómetros de La Habana, arriendo finca de 3 caballerías, agua abundante y casa. No se vende. Precio 25 pesos, 2 meses en fondo. Telf. F-2268.
A-13 19785 10 Jul. 19

b1 NAVES-LOCALES

PRADO 11, ALQUILO los bajos, propios para comercio. Llaves: Prado 90. Telf. A-8903.
B-1 19839 10 Jul. 16

CALZADA Y DOS, EDIFICIO «Martí» Alquilo local para comercio. Precio muy económico. Vea encargado. Informes: Sr. Manteca, Prado 90. Telf A-8903.
B-1 19840 10 Jul. 16

CONSULADO 91 y 93. Alquilo espaciosa casa, (altos y bajos), donde hubo almacén de tabaco, muy apropiada para esta industria, patio cubierto de lucernario; y los altos, con grandes departamentos corridos, demás comodidades. Llaves e informes: Sr. Manteca, Prado 90, por Animas A-8903.
B-1 19852 10 Jul. 16

ALQUILO NAVE 500 metros próxima desocuparse, media cuadra del muelle, calle Revillagigedo; mampostería y azotea, propio para almacén, depósito, garage, etc. Informan: Librería Albela. Apartado 511. U-5783.
B-1 19855 10 Jul 13

ESCOBAR 103, entre Dragones y Salud. Se alquila propia para Colegio, Industria o algo análogo que necesite, casa muy amplia. Precio módico. La llave en la misma. Informes: Sr. Manteca, Prado 90. Telf. A-8903.
B-1 19848 10 Jul. 16

BELASCOAIN Y LEALTAD, a dos cuadras de Cuatro Caminos. Se alquilan modernos y espaciosos locales, piso de granito y techo monolítico, propios para industria o almacén. Alquiler moderado. Llaves, allí mismo. Informes: Sr. Manteca, Prado 90. Telf A-8903.
B-1 19850 10 Jul. 18

b3 DEPARTAMENTOS.

HOSPITAL 67, AL COSTADO de Emergencias. Alquilo Departamento con sala, 2 cuartos, servicios y cocina a 10 pesos con luz. Véase al Encargado.
B-3 19843 10 Jul. 16

AGUIAR 100, ESQUINA Obrapía. Alquilo Departamento corrido y habitaciones para oficinas, servicio de portero. Precio muy barato. Llaves, Portero. Informes: A-8903.
B-3 19844 10 Jul. 16

17 Y 4, VEDADO, $14.00, $16.00 y $18.00. Alquilo cómodos Departamentos, sala, saleta, tres y cuatro cuartos, baño completo y demás comodidades. Véase al Encargado. Informan: Manteca, Prado 90. A-8903.
B-3 19838 10 Jul. 16

b4 HABITACIONES

CAMPANARIO 143, casi esquina a Reina. Alquilo habitaciones a $5.00 y $6.00. Para verla, el Encargado.
B-4 19842 10 Jul. 16

b10 PERDIDAS

PERDIDA: AL CHAUFFEUR o persona que haya encontrado bolsa de señora en auto tomado en San Lázaro para ir al Vedado, se suplica la devuelva en 6 esq. a 13 o San Lázaro 37, se le gratificará.
B-10 19879 10 Jul 12

SE SOLICITAN

s14 SOLICITUDES-VARIAS.

SOLICITAMOS PERSONAS tengan libros usados, compramos en todas cantidades, llame ahora mismo M-4879 vamos inmediatamente por lejos que sea, no tenga pena negocio seguro. M-4879.
S-14 19871 10 Jul 12

SE SOLICITA una gobernante inglesa, que sea católica y tenga referencias de haber estado al cuidado de niños; si no reúne estas condiciones, que no se presente. Sueldo 40 pesos. Informan en 5 entre 4 y 6, Reparto La Sierra, de 9 de la mañana, a 3 de la tarde, Sra. de Belt.
19771

ESTABLEZCA EN PEQUEÑO negocio, que deja buen margen. No necesita dinero. Fabricación de artículo necesario en Boticas, Bodegas, Hoteles, Cafés y casas particulares. Remita giro postal por $1.50 y recibirá fórmula y detalles. Sr. Corrales, Aranguren número 90, Guanabacoa.
S-14 19828 10 Jul. 12

SE OFRECEN

s1 CRIADAS CRIADOS

JOVEN ESPAÑOLA desea colocarse de criada de mano o de comedor; en la misma, una por horas; ambas tienen buenas referencias. F-6228.
O-1 19781 10 Jul. 12

SE OFRECEN

s1 CRIADAS CRIADOS.

MUCHACHA ESPAÑOLA, se ofrece para cuartos o comedor, sirve a la rusa; tiene buenas referencias. Telf. M-9400.
O-1 19817 10 Jul 12

SE DESEA COLOCAR una joven española, de criada de mano o manejadora; tiene buenas referencias de donde trabajó. Telf. FO-7284.
O-1 19825 10 Jul. 13

CRIADO ESPAÑOL, instruido y con mucha práctica en casas de familias americanas, se ofrece, sabe planchar trajes de tiqueta, servir a la rusa y hacer cocktails; excelentes referencias. Telf. M-4530.
O-1 19824 10 Jul. 12

MUCHACHA ESPAÑOLA, desea colocarse para cuartos o comedor, sabe servir a la rusa y en la misma, una criada de mano; tiene muy buenas referencias o para cocinar y limpiar, si es corta familia. A-3832.
O-1 19822 10 Jul. 12

SE DESEA COLOCAR una española, para criada de mano, comedor o cuartos; en la misma, otra para cocinar, no le importa ayudar a la limpieza; las dos son formales. Informan: Telf. U-8239.
O-1 19823 10 Jul. 12

COCINERA ESPAÑOÑLA, desea encontrar casa buena y formal; tiene buenas referencias, cocina bien y hace dulces. Sueldo no menos de 15 pesos. Telf. I-4936.
O-1 19821 10 Jul. 12

JOVEN JAPONES desea colocarse para criado de mano y atender jardín; es muy formal, sabe bien su trabajo y tiene buenas referencias. Telf. A-9814, Saki.
O-1 19820 10 Jul. 12

DESEA COLOCARSE UNA joven española de criada de manos, sabe servir a la rusa y planchar ropa fina de señora, no le importa salir a los repartos con referencias. Telfs. F-6185 o F-2378.
O-1 19876 10 Jul 12

UNA MUCHACHA española desea colocarse para cuartos, es formal; tiene recomendaciones. Teléf. F-5739 también se coloca otra para el comedor o para criada de manos.
O-1 10874 10 Jul 12

JOVEN ESPAÑOLA se ofrece para criada de manos, cuartos o comedor, sirve a la rusa; con buenas referencias. Telf. M-9434.
O-1 19877 10 Jul 12

SE DESEA COLOCAR una joven española para criada de manos, siendo corta familia, no le importa cocinar y limpiar. M-4846.
O-1 19873 10 Jul 12

DESEA COLOCARSE una joven española para criada de manos, es cumplidora y formal y tiene buenas referencias. M-5417.
O-1 19869 10 Jul 12

DESEA COLOCARSE una joven española para criada de cuartos, comedor o manejadora, no le importa ir a los repartos; tiene muy buenas referencias y sabe cumplir con su obligación. Teléfono M-1862.
O-1 19868 10 Jul 12

SE DESEA COLOCAR una muchacha española formal y trabajadora para limpiar y cocinar. 5o. No. 44 entre D y E. Teléfono F-2375.
O-1 19867 10 Jul 13

SE DESEA COLOCAR una muchacha española, para criada de manos o comedor, es de confianza, tiene buenas referencias y quien responda. Informan: M-5124.
O-1 19865 10 Jul 12

SE DESEA COLOCAR joven española de criada de manos o manejadora o para cuartos, comedor; tiene buenas referencias. F-5141.
O-1 19862 10 Jul 12

s2 COCINERAS-COCINEROS.

EXPERTA COCINERA y repostera, de color, inglesa, desea colocarse, cocina criolla y americana y capaz de satisfacer el más refinado gusto; tiene referencias de su alta experiencia. F-6247.
O-2 19768 10 Jul. 12

SE DESEA COLOCAR una joven española, para cocinar o limpiar a corta familia. M-5393.
O-2 19792 10 Jul. 13

SE DESEA COLOCAR una buena cocinera con inmejorables referencias. Teléfono F-1925.
O-2 19872 10 Jul 12

UNA ESPAÑOLA, se coloca para cocinar, sabe a la española y la criolla y tiene referencias. F-5141.
O-2 19861 10 Jul 12

DESEA COLOCARSE joven española para cocinar y limpiar o criada de manos. En la misma una buena cocinera. Buenas referencias, ambas son muy cumplidoras. Telf. M-4253.
O-2 19854 10 Jul 12

s3 MANEJADORAS

SE OFRECE MUCHACHA inglesa, para manejadora o todos los quehaceres; tiene buenas referencias. Pregunte por Juana o Elba. Telf. FO-2635
O-3 19801 10 Jul. 13

s8 CHOFERES

CHOFER ESPAÑOL con 10 años de práctica en casas particulares solicita colocación en las mismas con referencias. A-7442.
O-8 198 60 10 Jul 15

VENTAS

6 AUTOMOVILES Y ACCESORIOS

BUICK DE 4 PUERTAS en perfectas condiciones de uso. Se vende barato. Puede verse a todas horas, en el garage «Ambos Mundos», Blanco y Trocadero.
V-6 19795 10 Jul. 16

VENTAS

9 MUEBLES Y PRENDAS

UNA CAMA DE madera grande de niño, casi nueva se vende por tener que embarcar urgentemente. Una máquina de escribir «Remington» número 12, en muy buenas condiciones, se vende barata por tener que embarcar. Juego de cuarto completo casi nuevo se vende muy barato por tener que embarcar. En Gervasio número 202-20.
V-9 19875 10 Jul 13

OBJETOS DE ARTE Se liquidan a precios increíbles, porcelanas finas, bronces, mármoles, marfiles lámparas, cuadros, muebles y figuras chinas, platos de títulos, pianos y antigüedades, «La Predilecta». San Rafael 141 y Oquendo.
V-9 19591 7 Agts. 6

11 INSTRUMENTOS DE MUSICA

ORTOFONICA VICTOR, último tipo parada automática del disco, costó $150 regalo $10. Piano francés, grandes voces $18, sin comején U-5704 Jesús del Monte 27 altos, una cuadra esq. Tejas.
V-11 19858 10 Jul 13

PROFESIONALES

DOCTORES EN MEDICINA

DR. HORACIO FERRER
Oculista. Consultas de 2 a 6 de la tarde, $5.00. Consultas a horas fijas, durante todo el día, $10.00 Línea y L, Vedado. Telf. F-4831.
P-1 15245 25 Jun. 25

DR. E. PERDOMO
Estrechez de la orina, Hidroceles, Sífilis, Impotencia. Calle C. número 4, altos, de 1 a 4. Vedado. Telf. F-4822.
P-1 15904 31 Jun. 30

Dr. Rafael Peñalver
Catedrático auxiliar de Ortopedia.
Fracturas y deformidades.
Consultas: Martes, jueves y sábado, de 2 a 4 p. m.
Empedrado 35 Telf. A-0280
Clínicas para operaciones «Nuestra Señora del Pilar». Para caso de urgencia, llame (a cualquier hora, día o noche) al
Teléfono: M-6655
P-1

DR. A. VENERO
Vías Urinarias, Impotencia, Sífilis. Curación rápida. Cuota semanal. Diatermia, Oznoterapia, etc., etc. Consultas de 10 a 12 a. m. y de 4 a 7 p. m., San Miguel 55, esquina a San Nicolás. Telf. A-9380.

DR. ABELARDO LABRADOR
Consultas gratis de 8 a 12. Pagas de 4 a 6 p. m. Medicina en general. Tratamientos, inyecciones intravenosas y análisis e investigaciones de todas clases, a precios muy económicos. El Departamento de Laboratorio a cargo del Dr. Leonardo García Fox, Catedrático de la Facultad de Medicina, Angeles 8, entre Reina y Estrella. Telf. A-0801.

DR. FRANCISCO J. DE VELASCO
Corazón, Pulmones, Estómago, Intestinos.

DR. RUBEN DE VELAZCO
Corazón, Pulmones, Enfermedades de los niños. Consultas de 12 a 2 y de 2 a 4, días laborables. Horas especiales, previo aviso, Salud 34. Telf. A-5418.
P-1 18537 27 Jul. 27

p3 DENTISTAS.

NO MAS PIORREA: El antipiorréico **Onarres**, sorprende por sus efectos maravillosos en muy corto tiempo y con poco costo. Muchos casos curados lo atestiguan. Se vende en Droguerías.
P-3 16669 8 Jun. 8

p4 COMADRONAS.

ESTRELLA VIÑALS, Comadrona «Hijas de España», Asociación de Damas La Purísima» y particulares. Ultimos procedimientos. Consultas gratis diarias. Precios módicos. San Rafael 152-N., esquina a Oquendo. Telf. U-2826.
P-4 15905 31 Jun. 30

MARIA S. MOLINA, Comadrona «Hijas de Galicia», «La Purísima» y particular, últimos procedimientos. Hago asistencias. Precios módicos. Consultas gratis, diarias. U-4090, Neptuno 206-B., entre Marqués González y Oquendo.
P-4 17547 17 Jul. 2

CONSUELO RUDA
Comadrona Hijas Galicia y Centro Asturiano, ex-Interna de la Sala de Partos Balear. Consultas gratis en general, a todas horas, Belascoaín 74, tos Joyería, esquina a J. Peregrino. U-5824.
P-3 16896 10 Jul 9

p5 CLINICAS.

POLICLINICA INTERNACIONAL
Director: David Cabarrocas, San Miguel 130, entre Lealtad y Escobar. U-2737. Cuando vaya al Hospital, Casa de Socorro o Sociedades, fíjese en la Policlínica Internacional. Da gratis: Consultas, Reconocimientos, Rayos X., Rayos Ultravioletas, Luz Alpina, Medicinas, Inyecciones intravenosas, Análisis, Curas, etc. Consultas de 11 a 8.
P-5 16127 2 Jul. 1

FOLLETIN 10

"COLECCION PRINCESA"
(NOVELAS ESCOGIDAS)
XLVIII

CORAZONES ALTIVOS

Por

MAGALI

Autora de «El Jardín Encantado» Publicada en esta misma colección

Traducción de Juan Soler Janer

EDITORIAL EUGENIO SUBIRANA, S. A.
Puertaferrisa 14, Entresuelo,
BARCELONA
1933.

(De venta en «La Moderna Poesía) Obispo 135. Teléfono A-1171. De venta en «Cervantes» Galiano 62.

«Favorita» fué ensillada y, siguiendo dócilmente a su dueña, atravesó la cuadra con paso victorioso.

El aire fresco de la mañana pareció excitarla; relinchó y golpeó el suelo con los cascos nerviosamente.

Rosamunda se asió a su cuello, y, ligera como las amazonas que aparecen en el circo, montó....

Vestía para sus paseos matinales un simple pantalón de montar e iba con la cabeza descubierta, sin otro adorno que sus cabellos echados atrás, que la coronaban como un casco de oro bruñido.

Puso su cabalgadura al trote, deseando sentir la fresca brisa mañanera azotándole la cara, el aire del bosque, que olía a pino y almendras amargas.

¡Cuánto amaba esta tierra, el olor de sus bosques, el color de su cielo, la sombra de sus árboles...todas estas cosas a las que no estaba acostumbrada, pero que una remota ascendencia le hacía agradables, casi amigas...!

—¿Tendré acaso el alma poética? —se preguntaba con despecho.

Esto le parecía una debilidad inexplicable, una inferioridad... La mujer moderna debe tener carácter y virtudes masculinos, y no dejar desarrollar en su alma esta «florecita azul» fuera de uso y molesta... ¿Acaso la vida es un sueño? No; es una realidad, y precisa nutrirla con cosas positivas.

—La...la...despacio, Favorita — murmuró.

Habían llegado cerca de un terreno un poco separado del parque, en el que las venerables encinas formaban un bosquecito.

Rosy detuvo su caballo.

—¡El bosque sagrado!— dijo, sonriendo involuntariamente ante esta reminiscencia de sus estudios clásicos.

¿No era en realidad una selva prohibida esta pequeña parte de la propiedad, la única que no pertenecía a su padre? Por esta circunstancia tenía más valor a sus ojos. Era el puntito minúsculo ante el cual había fracasado su pachicho...

Existía, por consiguiente, en el mundo, alguien que se negaba a cederle una cosa, **cualquiera que fuese el precio ofrecido...**

Aunque lo había poseído siempre en abundancia, Rosamunda desde su niñez sentía profundo respeto por el dinero; el dinero, delante del cual se doblegan todas las voluntades y capitulan todas las fuerzas.... Por primera vez esta omnipotencia, en la que crea ciegamente, había fracasado....

Dirigió su caballo hacia el sendero pedregoso que conducía al bosquecillo...

Se adivinaba, a través del arbolado, un macizo de piedras grises, restos humildes de una capilla medioeval casi arruinada. El mismo islote de árboles estaba cercado de un muro, al cual cerraba, como un broche precioso, una hermosísima reja de hierro forjado con trabajos de delicado encaje.

Dirigiendo una mirada al través de los balaustres, se comprendía el capricho de la joven. Esta construcción arcaica no estaba desprovista de estilo, con sus ojivas puras, en las que el musgo tejía guirnaldas, que substituían a los vidrios desaparecidos, y con su jardín abandonado, tan frondoso y lujuriante que parecía un jardín encantado.

La señorita se apeó, y se puso a contemplar el objeto de su pasión a través de la verja.

Repentinamente, exclamó:

—Pero... ¿estoy soñando? Si no me equivoco, una humareda sale del edificio.

Seguía con ojos curiosos la ligera espiral, tan diáfana que se confundía con el vapor húmedo que flotaba en el aire.

Murmuró con sorpresa sin límites:

—Entonces... ¿hay alguien en la capilla?...¿Qué ocurre aquí?...

Un poco impresionada, siguió en acecho.

De repente, detrás de ella, una voz burlona estalló en medio del silencio:

—Le pido perdón, señorita, de haberla distraído de su contemplación...

Rosamunda tembló. Volviéndose bruscamente, miró, con ojos coléricos, de pies a cabeza, al intruso.

Un grito se le escapó:

—¡Cómo! ¿usted?....

Por el camino, Alano Giroux avanzaba llevando por la brida un alazán dorado, nunca visto por la joven en las cuadras de su padre.

Muy tranquilo, el secretario se explicó:

—Acabo de encontra esta herradura en el camino...ahí..., a algunos metros.... He creído que debía de pertenecer a «Favorita»....Temí que no se hubiese usted dado cuenta del acidente, y me he permitido venir a avisarla....

Furiosa por haber sido cogida en flagrante delito de curiosidad, le miraba con ojos poco amables.

Examinó la herradura que le entregaba, y dijo:

—Sí, realmente, es de «Favorita». Seguramente acaba de perderla ahora mismo; es chocante... No me había dado cuenta.

Y, deseando explicar su presencia en aquel paraje, señaló la capilla entre los árboles.

—Acabo de ver cómo salía humo de la chimenea—anunció.

El mostró un aire incrédulo.

—¿Humo por la chimenea?

—Sí, se lo aseguro... He quedado tan sorprendida como usted. Nadie puede entrar en este edificio, del que mi padre no tiene la llave...

—Seguramente se equivocará usted, señorita— afirmó el secretario. —Habrá usted tomado por humo la bruma matinal.

—¿Lo cree usted así?

—Seguramente..Mire usted ahora.

—En efecto, ahora no se ve nada.

Sin embargo, no estaba convencida.

—¡Es raro!... Hace un momento..

—Vamos— exclamó él sonriendo—; seguramente a nadie se le ocurrirá hacer la comida en una capilla abandonada...

—Es cierto...— confesó avergonzada.

Quedaron silenciosos; ella un poco molesta, aunque hacía lo posible para no aparentarlo; y él, impenetrable.

Era la primera vez que se hablaban después de la famosa escena ocurrida en el despacho de Jonathan Cartier. Alano no había vuelto a ver a Orlonge, y había procurado evitar a Rosamunda, para no crearle una situación violenta con su presencia.

La revirada de la joven se la había hecho más simpática. Para que se excusara ante el hombre a quien detestaba visiblemente, precisaba que el espíritu de justicia fuera en ella más fuerte que su orgullo, que tanto lo era...

Y Alano dedujo:

—Reconocer de tal manera las propias faltas e imponerse una profunda herida en el amor propio confesándolas públicamente, es muy hermoso...Esta mujer tiene carácter..

Mientras tanto, ella, como conocedora, examinaba el alazán, acariciándole con la mano.

—Ignoraba —dijo— que mi padre hubiese comprado este nuevo caballo.

—Pero, si no pertenece al señor Cartier...

—¿A quién, pues?

Levantó los ojos sorprendida:

—¿Es de usted?

—Mío, precisamente, no... Mi amigo Jorge Roy me lo ha prestado para una temporada, y los colonos del castillo lo han tomado a pupilaje con autorización de su papá. Hace solamente dos días que lo tengo.

Ella no replicó, y se dispuso a montar de nuevo.

—¿Si desea usted montar Solimán?—le ofreció él, amable.

—No, gracias.

Su mirada desdeñosa demostraba claramente que el caballo no le parecía digno de ella. Sin duda tiene buen aspecto, pero, para que el señor Giroux lo monte, ¿no hace falta que sea manso como un cordero?..

Haciendo con la cabeza un signo de despedida, por el próximo sendero se alejó hacia el bosque.

—Al paso que ella va —murmuró Alano—, antes de media hora la Favorita cojeará de tal manera que su amazona deberá apearse...

Y a su vez galopó a través de la espesura.

x x x

Alano se encontraba en uno de estos días de nervosismo en que del fondo de nuestro ser suben imágenes de amargos recuerdos. La imagen de Elena, tan viva para él en algunos momentos, le perseguía.... Sentía en su corazón un hondo pesar por su inútil existencia.

Procurando olvidar este desagradable sentimiento, aguijoneó su caballo.... Quería forjarse la ilusión de que todo su pasado no existía. ¿No montaba Solimán, su fiel camarada de excursiones, el mismo que había cedido dos años antes a Jorge? ¿No era este paisaje el suyo...., y este bosque fresco y oloroso...., y este cielo y estos caminos salvajes, donde encontraba a cada paso la sombra emboscada de su primera juventud?

¡Ah! ¡poder rechazar el recuerdo obsesionante de la mujer que le había traicionado, y en la que había creído con toda su ferviente fe, y que le había inspirado su fatigoso rencor, su tedio por la vida....!

—¡Más aprisa! Solimán, mi bello caballo impetuoso.... por los obscuros senderos cubiertos, por la carretera en que el sol muy raramente derrama sus ilusorios cequíes de oro.... Sigue, con tu galope furioso, parecido al caballo fantasma, que arrastraba por el camino del espanto a su blanco caballero, perseguido por fantasmas tenebrosos.... Sigue ...Los recuerdos son avispas importunas más peligrosas que los fantasmas....

Y, para vencerlas, no hay como el movimiento rápido, que adormece el pensamiento y apacigua los nervios, y como la embriaguez del peligro, que pone en la boca un fúnebre sabor..

¡Más aprisa!.... Por la cuesta deslizante, que nos da la sensación vacía de volar al abismo....¡Hala! por encima del foso traidoramente

M.E.C.D. 2016

CRONICA SOCIAL

EN SUS NATALES

La señora Felicia Ortiz viuda de Coffigny.

Celebró sus días en el día de ayer esta viejecita querida que me dió la vida.

Para ella que arroba el corazón con sus dulces caricias, sus excesivas bondades y exquisitos dones, son en el transcurso de su preciada existencia, los esfuerzos, los empeños y la voluntad mía.

DOS LIBROS

Dedicados amablemente por la virtuosa compañera del que fuera mi amigo y compañero, señor Víctor Muñoz.

«Junta al Capitolio», con prólogo del doctor Enrique José Varona, y «Mac, el Pitcher», novela adaptada del inglés, con ilustraciones de Massaguer. Orla su portada el retrato del periodista y ex concejal del Ayuntamiento habanero, autor feliz del «Día de las Madres», señor Víctor Muñoz.

De la importancia de estas dos obras ha hablado repetidamente la prensa cubana y extranjera.

De la gentileza de la digna esposa, señora Esperanza Rodríguez de Víctor Muñoz no es menester hablar.

Agradecido.

PEREGRINACION PIADOSA

De la entrada del Cementerio al panteón en que reposan sus despojos mortales. En homenaje de cariñoso recuerdo al eminente hombre público que falleciera el cinco de marzo del presente año, señor don Juan Gualberto Gómez.

Los amigos del eximio patriota presididos por el ex representante señor Saturnino Escoto y Carrión concurrirán a las cuatro de la tarde del día doce a rendirle merecido tributo al ilustre cubano que contribuyó a la conquista de la Democracia y del Derecho.

Una ofrenda floral se depositará sobre su tumba.

EN LA UNION FRATERNAL

Dos actos efectuará esta importante sociedad en la mañana y noche del día doce en homenaje del que fuera su presidente de honor, el señor don Juan Gualberto Gómez.

A primera hora se depositará una ofrenda floral sobre su tumba y por la noche se celebrará una velada fúnebre en sus regios salones, develándose una tarja de bronce con la firma del ex senador de la República y compañero del apóstol José Martí.

EN LAS OBLATAS

Las niñas del «Our Lady Charity Club» ofrecerán dos funciones artísticas en el escenario del Colegio de las Reverendas Hermanas Oblatas de la Providencia, sito en Lealtad 145.

Los días 23 y 30 del actual mes, y al precio de diez centavos la entrada.

Bien merecen estas maripositas del saber, que alimentan sus ilusiones entre las acogedoras caricias y el dulce amor de estas monjitas, una felicitación por el noble fin que las anima.

A LOS REDACTORES DEPORTIVOS

Los señores presidentes de las sociedades Unión Fraternal, Jóvenes del Vals, Unión Social, Jóvenes Amigos, Deportivo La Fe, Club Antilla, obsequiarán a los periodistas que han popularizado el sport en nuestro ambiente social: señores Domingo Palomo, Julio Montalvo, Joaquín Cordero, Jacinto Calderón, René Cuba, Francisco Benítez, Carlos Armenteros, doctor Félix Rodríguez, Enrique Guerrero y Ventura Ruiz, con una fiesta en la noche del lunes diez.

En los salones Antilla Sport Club

A MIS AMIGOS

El domingo serán las elecciones complementarias en los diecinueve colegios en que tendrán que luchar los candidatos a miembros de la Junta de Educación de la Habana, cargo para el que fuí postulado y electo el primero de noviembre. Necesito que se realicen las gestiones necesarias y se conquisten los votos que para triunfar en definitiva me son imprescindibles.

Queda hecho el encargo a los que me pedían el aviso para sus actividades.

HERMOSA NIÑA

Alegra con su advenimiento al mundo el feliz hogar de los muy queridos esposos Manzano-Martínez

Graciosa y bonita nené, que besan encantados la joven dama señora Loreto Martínez y el amigo señor Manzano.

El alumbramiento fué llevado a cabo con toda felicidad en una de las salas del Hospital de Maternidad «Elvira Machado», habiéndola asistido el entendido y caballeroso médico doctor Serafín Falcón y los facultativos de dicho centro benéfico.

El galeno a que aludimos, presto sus servicios, aunque ya no trabaja en ese departamento, por haber quedado cesante cuando el último reajuste.

Y por el que se hacen gestiones para que se le designe de nuevo.

BAILE

En Hoyo Colorado se efectuará un baile en la noche del 29 del mes actual.

JOVENES DEL VALS

En los terrenos deportivos de esta sociedad, de la calle de Rodríguez y Atarés, habrá en la tarde y noche de hoy una gran fiesta, que terminará en baile.

CLUB MAGAZINE

Una magnífica y bien impresa revista de las ex alumnas de las Hermanas Oblatas.

Muy buena, muy bien escrita y digna de todas las alabanzas y admiración.

La acabo de recibir, otro día la juzgaré mejor y hablaré de su contenido valioso.

Las felicito.

HONRAS FUNEBRES

En la Santa Iglesia Catedral.

Se efectuó rememorando la fecha del sentidísimo fallecimiento del grande patriota y conspicuo ciudadano señor don Juan Gualberto Gómez.

Las naves del amplio templo se vieron repletas de distinguidas familias y connotados caballeros.

En el centro y ante el Altar Mayor, levantóse el imponente catafalco iluminado por seis grandes y dorados candelabros que guarnecían preciosos ramos de fragantes flores. En todo su derredor las entristecidas hijas señoras Juanita Gómez de Ibáñez, Alejandrina Gómez de González, Michelé Gómez de Cepeda, Marianita Benítez de Valdés, Herminia G. de Oliva, Carmen Valdés de Gómez.

En la suntuosa y solemne ceremonia actuó el ilustrísimo padre Arocha, Rector del Seminario; el padre Mendiola, Inspector del Seminario, y el padre Moné, párroco de la Catedral.

La misa de Calahorra y de Hernández fué cantada por los señores Larrea, Miró y Ponzola, acompañados por la orquesta, dirigida por el señor Sarduy y el maestro Palau.

De la iglesia se trasladaron sus familiares y amigos al panteón en que duerme el insigne revolucionario y mentor don Juan Gualberto Gómez.

BODA ELEGANTE

Celebrada en la confortable residencia que en Santos Suárez posee el distinguido caballero y alto empleado del Gobierno de la Provincia, señor Rosendo Campos Marquetti.

Una novia de la más delicada figura, de rostro lindísimo, la señorita Petronila Campos y León.

Unió su suerte, como ya tenía unida sus ilusiones, al correcto joven señor Plácido Gómez Poey.

Boda de amor, que resultaba más interesante y más simpática por su misma sencillez.

Encantadora la elegida.

Vestida con gusto irreprochable.

Un primor.

De crepé blanquísimo y encajes.

Precioso el ramo que lució la señorita Petronila Campos Marquetti y León.

De Easters lillies, abiertos y fragantes, destacándose entre el conjunto floral.

Junto a la desposada sus padres, la amable señora Bernarda León y el señor Rosendo Campos Marquetti.

Y su tío el ilustre congresista habanero general Generoso Campos Marquetti.

El presidente del Senado, comandante Alberto Barreras, el general Miguel Llaneras, el comandante Reinoso, el representante por Matanzas señor Aquilino Lombard, el doctor Cañizares y otros viejos amigos de la casa, como el señor Rafael Ibáñez.

Actuó de notario el doctor Miguel A. García.

Suscribieron el acta como testigos el doctor Antonio Iraizóz, ex subsecretario de Instrucción Pública y ex ministro de Cuba, y el señor Adolfo Odriozola, Médico Jefe de la Casa de Socorros de Mantilla.

Entre la gran concurrencia anotamos: señoras Carmela González de Padierne, Manuela Junco de Oliva, Eugenia Hernández de Campos Marquetti, Clarita Vázquez de Pérez señora de Rodríguez Feo, Isabel García viuda de Candela, Juana Campos de Alvarez, señora Campos Marquetti viuda de Mitjans, Dulce María Campos de González, Irene Sánchez de Martínez, Reina Leandro de Rodríguez, Nieves Padrón de Rodríguez y la interesante dama señora Guzmán de Iraizóz.

Señoritas: Hilda Oliva, Delfina Hernández, Lydia María Díaz, Aurelia Martínez, Eloína de la Cruz, Elda de la Luz, Edelma y Delia de la Luz, Albertina Valle Valdés, Esperanza Fernández de Valdés, Narcisa Alvarez, Juana Farré, Beatriz Mella, Hortensia Edreira y Cárdenas, Antonia Mejías de Valdés, Caridad Martínez, Hilda Martínez de la Mar, Zenaida Sánchez, Dulce María Campos, Asela y Coca Sairón Candita Ruiz Dolores González, Lydia Padierne, Dominga Prado, Lydia y Evangelina Pérez, Francisca Campos Marquetti, Alicia Valdés, Tomasa y Lydia del Pico, Angelita Lazante, Ofelia Mendiondo, Julia Dacoste, Dora Martínez, Merced Morales Nieves Delgado, Hilda Martínez, Rosalina Campos, Consuelo González, Herminia Fernández, Eloísa Valdés de Hernández, Cándida Rosa Campos Marquetti, viuda de Mitjans, Dolores Gómez Poey y Florita Zulueta.

Y la elegantísima dama esposa del representante Lombard señora María Teresa y su graciosa hija que hace poco cumpliera la edad feliz.

Y cerrando la relación las esbeltas y sonrientes hermanitas de la novia, señoritas Andreíta, Rosalina, María Antonia, Blanquita Alicia e Ignacita Campos Marquetti y los hermanos Isidoro y Rosendo Campos Marquetti.

Los desposados recibieron muchos regalos.

La concurrencia fué espléndidamente atendida, sirviéndoles dulces, helados y ponche.

Los novios salieron para una finca del padre de la señorita Campos Marquetti a pasar la luna de miel.

Que Dios quiera que les sea eterna.

Alberto Coffigny Ortiz

GASTAR

es emplear un dinero en cosas superfluas de las que no se esperan resultados

INVERTIR

es colocar un capital cuyo rendimiento justifique el gasto

DIARIO DE LA MARINA

proporciona al anunciante el máximo de eficacia por llegar siempre a tiempo a aquellos lugares donde el comerciante desea introducir sus artículos

ALQUILERES

a1 HABANA.

ALQUILO ,PORVENIR 3, bajos, (Habana), se compone de sala, saleta, 2 habitaciones, comedor y servicios modernos. Informes: Cuba 100. Telf. A-2596.
A-1 19810 10 Jul. 16

ALQUILO, VIVES 196, bajos, se componen de 2 habitaciones, comedor, cocina y demás servicios. Además, tiene un salón propio para establecimiento o depósito. Informes: Cuba 100. A-2596.
A-1 19811 10 Jul. 16

ALQUILO, SOL 10, PRIMER piso, se compone de sala, saleta, 3 habitaciones, comedor, cocina y demás servicios. Informes: Cuba 100. A-2596.
A-1 19812 10 Jul. 16

ALQUILO, VIRTUDES 109, bajos, se componen de sala, saleta, 4 habitaciones, cuarto para criados, comedor y servicios sanitarios. Además, tiene patio y traspatio. Informes: Cuba 100. A-2596.
A-1 19814 10 Jul. 16

16 PESOS ALQUILO, Aramburu 5, casi esquina a Neptuno, casa amplia, sala, comedor, 3 habitaciones. La llave e informes al lado, Talleres de «La Moda». A-4454.
A-1 19782 10 Jul. 15

REINA 82, BAJOS

Esquina a Lealtad, sala, recibidor, cuatro cuartos, galería, comedor, dos baños, cocina y servicio para criados. La llave en los altos. Telf. A-1805.
A-1 19697 9 Jul. 12

E 8 PESOS, CASA-QUINTA, una cuadra antes del nuevo Sanatorio La Esperanza, portal, 4 habitaciones, cocina, garage, servicios, buena agua, muchos frutales y terreno para sembrar. Dueño: Concepción 66, Pasaje Ares.
A-1 19714 9 Jul. 13

BERNAZA 65, CASI esquina a Muralla, alquilo casitas interiores, precio de situación, verlas la encargada. Informan todas horas. Teléfono M-8169
A-1 19752 9 Jul 12

13 PESOS, CASITA acabada de pintar, céntrica, cerca de Belascoaín y Carlos III, sala, cuarto, comedorcito, patio, cocina y servicios, Pocito número 13 bajos. Informes y llave en los altos.
A-1 19702 9 Jul. 12

ARAMBURU 23, MAZON 31, esquina a Valle modernas casas, sala, comedor, tres cuartos, baño. Precio rebajado. Informes: A-6420.
A-1 19674 8 Jul 15

MALECON 4, AL LADO del Unión Club, con entrada por San Lázaro 24, bajos, propio para Club o familia larga, con garage. Llaves en la misma. Informes: A-6420.
A-1 19675 8 Jul 15

LOMA UNIVERSIDAD. San Lázaro 502, entre L y M. Casa una sola planta con cinco cuartos, fresca y barata, con todas comodidades. Abierta de 9 a 12. Informan: Librería Albela. U-5783.
A-1 19686 8 Jul 11

SAN MIGUEL 113, ALQUILO casa grande, fresca, antigua, seis habitaciones, zaguán para automóvil, dos patios interiores, servicios otras comodidades. Llaves, bodega. Informes: M-9896, Cuevas.
A-1 19681 8 Jul 11

EDIFICIO «MARTA», Consulado 7, casi esquina Prado, moderno piso alto para familia corta. Hay elevador permanente.
A-1 19672 8 Jul 15

SE ALQUILAN

AGUILA 319, BAJOS, con sala, comedor, dos habitaciones, cocina y demás servicios, muy barata, verla de 8 a 12 a. m.

SUAREZ 137 BAJOS, moderna, con sala, dos habitaciones, baño completo, comedor y cocina, muy barata, llave en Aguila 319 de 8 a 12 a. m.

SAN LAZARO 318, ALTOS, entre Gervasio y Escobar, sala, recibidor, dos habitaciones baño intercalado, comedor, cocina, servicios criados, verla de 2 a 6 p. m.

SANTA CLARA 5 ALTOS, sala, recibidor, cuatro habitaciones, baño completo, comedor, cocina y demás servicios, alquiler reducido llave en la misma.

INFORMAN:
COMPAÑIA DE SEGUROS "EL IRIS"
Empedrado Núm. 34. Teléf. A-1294
A-1 19670 8 Jul 11

MODERNOS ALTOS, Ayesterán 1-A., esquina Infanta, sala, recibidorcito, hall, 3 habitaciones, baño intercalado, comedor, cocina cuarto criados. Alquiler reducidísimo. Llave en los bajos. U-1152.
A-1 19617 8 Jul. 12

UD. ALQUILARA
BUENAS CASAS

SI SE FIJA EN LAS SIGUIENTES Y LLAMANDO POR EL TELEFONO: F-2134. FIJESE EN PRECIOS:

PADRE VARELA 17, para Bodega, completa para abrir. Precio: 50 pesos. Informan: F-2134.

CALLE 27 NUMERO 372, sala, saleta, cuatro habitaciones, baño, cocina. Precio 25 pesos. Informan: F-2134.

VIRTUDES 144-B., bajos, recibidor, sala, comedor al fondo, cinco habitaciones, baño, cocina, cuarto y servicio de criados. Precio 50 pesos. Informan: F-2134.

PADRE VARELA 66, local para tienda, completo, con armatostes. Precio 50 pesos. Informan: F-2134.

RICLA 32 Y 34, local, planta baja. Precio 50 pesos. Informan: F-2134.

SAN LAZARO 271, BAJOS, sala, cuatro habitaciones, baño intercalado, comedor al fondo, cocina, cuarto y servicio de criados. Precio 30 pesos. Informan: F-2134.

CARLOS III NUMERO 16-C., bajos, sala, saleta, cuatro habitaciones, baño intercalado, cocina, servicio de criados. Precio 27 pesos. Informan: F-2134.

SOLEDAD 50, ALTOS, sala, saleta, tres habitaciones, baño intercalado, cocina. Precio 22 pesos. Telf. F-2134.

COMPOSTELA 107, local en la planta baja y casa de vivienda, en los altos. Precio 50 pesos. Informan: Telf. F-2134.

POCITO 51 ALTOS Y BAJOS, saleta, dos habitaciones, baño intercalado, cocina. Precio 16 pesos. Telf. F-2134.
A-1 19667 8 Jul. 14

SEGUNDO PISO, ESQUINA fraile, fresquísimo, moderno, 5 habitaciones, agua abundante. Precio situación, Sol y San Ignacio. A-5486.
A-1 19584 7 Jul. 15

OBISPO 78, ALTOS GRANDES y dos cuartos en la azotea, 30 pesos, sirven para comercio y vivienda o para explotar en alquiler. Lla llave, de 8 a 12.
A-1 196,8 8 Jul. 11

BAJOS MODERNOS, todo confort, muy amplios, acera de brisa, baratos Espada 24, entre San Rafael y San Miguel. Informes allí. Carmen García, altos al fondo.
A-1 19603 7 Jul 12

a1 HABANA.

ALQUILO LINDO PISITO, Gloria número 11, primer piso, sala, comedor, cuarto baño completo y cocina de gas. Llaves en los bajos. Alquiler 15 pesos, sin rebaja.
A-1 19659 8 Jul. 12

ALQUILO, GLORIA NUMERO 42, altos, sala, comedor, dos habitaciones, baño y cocina, en la azotea dos habitaciones más. Alquiler 19 pesos. Llaves en Gloria 11, bajos.
A-1 19658 8 Jul. 12

SAN NICOLAS 92. Se alquila el moderno y bonito 2do piso alto de la casa compuesto de sala, saleta, 4 cuartos baño intercalado, comedor, pantry cocina y servicios de criados. Verla de 10 a 12. Informan: F-1972
A-1 19604 7 Jul 7 12

ALQUILO, CUBA y Santa Clara, piso alto, recibidor, sala, 3 cuartos, comedor, cocina, cuarto y servicio criados, baño intercalado, patio. Fabricación moderna. Precio baratísimo. Informes allí, Rodríguez y Compañía.
A-1 19630 8 Jul. 23

EDIFICIOS «CAGIGA». Alquilo casas modernas, baratas y habitaciones independientes a hombres solos, situadas Máximo Gómez, Matadero y Cristina, al lado Mercado Unico. Informes: Cristina 4-B., Taller de Maderas. M-3555.
A-1 36140-60 1 Jul. 30

ESCOBAR 42, ALTOS, moderno piso, sala, saleta, 3 cuartos, baño intercalado, servicio criados. Llave, 9 a 11 y 1 a 5, 25 pesos. Informes: Telf. A-5418.
A-1 19487 6 Jul. 16

SAN JOSE 98, ALTOS

Sala, cuatro habitaciones, comedor, baño intercalado, cocina gas y carbón, cuarto y servicio de criados, 30 pesos. Llaves en la misma. Informan en «La Regente», Neptuno y Amistad. A-4376.
A-1 19587 7 Jul. 17

SE ALQUILAN los espléndidos bajos de Zulueta 36-D., frente a La Cruz Roja, propios para Consultorio médico, oficina o comisionista. Informan: Prado 111. Telf. A-1544.
A-1 19596 7 Jul. 11

SE ALQUILA, VAPOR 2-A., casi esquina a Marina, casa de dos habitaciones, baño, cocina, 10 pesos con luz. Llaves e informes: San Lázaro 376, entre Aramburu y Hospital. Telf. U-5858.
A-1 19571 7 Jul. 17

SE ALQUILAN, JOVELLAR 51, entre Espada y Hospital, casas de sala, 2 habitaciones, baño, cocina, con luz, 13 pesos. Llaves en la misma. Informes: U-5858.
A-1 19570 7 Jul. 17

SE ALQUILAN, OQUENDO 24, entre San José y San Rafael, casas de dos habitaciones, baño, cocina, con luz, a 7 y 8 pesos. Llaves en las mismas. Informes: U-1207.
A-1 19567 7 Jul. 17

LEALTAD 218, ALTOS, entre Carmen y Figuras, acabada de reformar y decorar, sala, saleta, tres cuartos y buen baño completo. Ultimo precio: 20 pesos. La llave en los bajos. Informes: F-2706.
A-1 19539 7 Jul. 15

SE ALQUILAN, VAPOR 43, entre Espada y Hospital, casas de dos habitaciones, baño y cocina, con luz, a 7 pesos. Llaves e informes: San Lázaro 376, entre Aramburu y Hospital. Telf. U-5858.
A-1 19569 7 Jul. 17

SE ALQUILAN, MAZON 34, entre Vapor y Zapata, casas modernas de sala, comedor, 3 habitaciones, baño, cocina, servicio criados, 18 pesos. Llaves e informes: San Lázaro 376, entre Aramburu y Hospital. U-5858.
A-1 19568 7 Jul. 17

SAN LAZARO 341, inmediato Universidad. Alquilo bajos, 27 pesos; altos, 29 pesos. Tienen sala, saleta, comedor, 4 cuartos, etc. Hay portero. Dueña: F-5471.
A-1 19531 7 Jul. 15

CASAS MODERNAS bien situadas, Habana y Luyanó, sala, recibidor, 2 y 3 habitaciones, comedor, baño, cocina y patio. Muy baratas. Ferretería, Belascoaín esquina San Rafael. U-5215.
A-1 19588 7 Jul. 17

BAJOS DE MALECON y Gervasio, con portal, por el frente, se alquilan, compuestos de sala, dos cuartos, comedor, baño completo, pasillo, cocina y servicios. Precio: $25.00 Puede verse en la misma, de 2 a 6. Celestino Cacheiro. A-7780.
A-1 19511 6 Jul 11

SE ALQUILA MODERNO primer piso, en San José número 126½-C., entre Oquendo y Soledad, compuesto de sala, saleta, comedor, tres habitaciones, baño intercalado y cuarto y servicio de criados, agua abundante y barata. Informan en la Bodega de San José y Oquendo.
A-1 19536 7 Jul. 22

SE ALQUILAN LOS frescos y ventilados altos de Malecón y Gervasio, con balcón por ambas calles, compuestos de sala, comedor, tres cuartos, baño intercalado moderno, cocina y servicio de criados. Precio: $25.00. Puede verse en la misma de 2 a 6. Celestino Cacheiro. A-7780.
A-1 19512 6 Jul 11

CARLOS III, 73, esq. a Almendares. 2do piso moderno, sala, saleta, comedor, 4 cuartos, buen baño intercalado cocina, cuarto y servicio de criado. Informan: U-1564.
A-1 19517 6 Jul 13

SE ALQUILA EN $20.00. Los altos Cienfuegos y Apodaca, compuestos 3 cuartos grandes, sala grande y comedor, la llave en el bajo U-6829, informan.
A-1 19515 6 Jul 11

SE ALQUILAN, INFANTA 115, dos casas, altos, tres cuartos, baño intercalado, sala, comedor, cuarto y servicio de criados. Informes: Telf. I-1116.
A-1 19438 6 Jul. 11

GANGA: ZEQUEIRA 52-A., fresquísimos bajos, acabados de fabricar, sala, comedor, dos grandes cuartos, baño intercalado, cocina de gas. Informes: A-2863 y F-6635. Llaves en la misma.
A-1 10455 6 Jul. 11

SE ALQUILA ESPLENDIDO local propio para industria o comercio, en Bruzón entre Montoro y Pozos Dulces, a una cuadra de la Carretera General Machado. Informan: Telf. A-7674.
A-1 19461 6 Jul. 21

SE ALQUILA, ESPADA 9, primer piso, sala, comedor, 4 habitaciones, baño intercalado, servicio criados. Casa moderna. Informan: Telf. A-5540. Precio: $30.00.
A-1 19494 6 Jul 11

LEA, QUE LE INTERESA EN $15.00
POR SU PRECIO, NADA MEJOR

Se alquilan en $15.00, las cómodas y ventiladas casas bajas, calle Agustín Alvarez número 1 y 16, entre Marqués González y Oquendo, a dos cuadras de Belascoaín, y una del Nuevo Frontón, acabadas de pintar, compuestas de sala, saleta corrida, tres habitaciones, cocina, patio y demás servicios, con abundante agua, calle pavimentada y alumbrada toda la noche. Vecindario de moralidad. Las llaves en el número 10. El que alquile durante el mes de julio, no le correrá el alquiler hasta primero de agosto. Informes: Edificio «Bacardí», Apartamento 401. Francisco Torres. De 10 a 12 m. y de 3 a 5 p. m. Telf. A-7830.
A-1 19394 5 julio 11

a1 HABANA.

ALQUILO, Belascoaín 125, entre Reina y Estrella, precioso, fresco y ventilado segundo piso, 3 habitaciones, cocina gas. Para más informes: Manzana de Gómez 240. Telf. A-4893.
A-1 19383 5 julio 13

SE ALQUILAN, ALTOS y bajos, Trocadero 73, sala grande, 6 habitaciones, cuarto baño, cocina y patio. Precio mínimo, $34.00. Informan: Telf. A-5540.
A-1 19491 6 Jul 11

SE ALQUILAN CASAS Vapor 15 y 19, sala, tres habitaciones, patio, servicios en el patio. Informan: Telf. A-5540. Precio $18.00.
A-1 19493 6 Jul 11

LEALTAD No. 111, ENTRE San Rafael y San Miguel, zaguán, sala, recibidor, comedor, 6 cuartos. Alquiler $47.00. Informes: F-4429.
A-1 19504 6 Jul 11

HORROROSA GANGA

En $20.00, se alquilan los lujosos y modernos bajos de Benjumeda número 48, entre Marqués González y Oquendo, a dos cuadras de Belascoaín, acabados de pintar, compuestos de sala, saleta corrida, tres habitaciones, baño completo intercalado, calentador, cocina, etc. La llave al doblar. Pasaje Agustín Alvarez número 10. El que alquile durante el mes de julio, no le correrá el alquiler hasta primero de agosto. Informes: Edificio «Bacardí», Apartamento 401, Francisco Torres. Telf. A-7830. De 10 a 12 m. y de 3 a 5 p. m.
A-1 19391 5 julio 11

ANIMAS 150, ENTRE Escobar y Gervasio; se alquilan 3o., 4o., y 5o., pisos; sala, comedor, recibidor, tres habitaciones, cuarto baño intercalado, salón de comer, cocina, pantry, servicios criados, cielos rasos decorados. Próxima líneas de tranvías y a los Colegios Inmaculada y Corominas. Servicio elevador día y noche. Llave en la misma. Informan: Bufete Mendoza, en Amargura 23. Teléfono M-6920 y M-6929. Precios rebajados.
A-1 19283 4 Jul 14

PICOTA 16

Alquilo moderna ciudadela, compuesta de 2 casitas al frente y baños completos y 16 habitaciones, con lavabos y closet. Verse diariamente, de 8 a 1 a. m. Su dueño: Diez de Octubre 536. I-3384.
A-1 19077 3 Jul. 11

SE ALQUILAN

SOL 85, ENTRE Aguacate y Villegas, espléndidas y frescas habitaciones, de $6.00 a $12.00, con luz. Orden y moralidad. Véalas y se convencerá. Informa el encargado.

CORRALES 105, ENTRE Aguila y Angeles, habitaciones altas y bajas, a $5.00 y $6.00, con luz. Orden y moralidad. Informa la encargada.

MARQUES GONZALEZ 84, entre Desagüe y Peñalver, espléndidas habitaciones altas y bajas, a $5.00 y $8.00. Orden y moralidad. Véalas. Informa el encargado.

OFICINA DE ARGUELLES
AGUIAR Y OBRAPIA
ALTOS BANCO DEL COMERCIO
A-2501
A-1

ALQUILO, CORRALES 2-E., segundo piso, derecha e izquierda, sala, saleta, comedor, 5 habitaciones, cocina, baño y doble servicio. Muy baratos. Llaves e informes, bajos, Almacenes «El Número 15». Telf. A-2803.
A-1 19238 4 Jul. 12

AGUILA 96, ALQUILO altos, fresquísimos y amplios, sala, siete dormitorios, baño intercalado, comedor, baño para criados, etc. F-1283 y A-2378, de 2 a 5.
A-1 19097 3 Jul. 11

ALQUILO, San Lázaro 305, hermosa casa, bajos y primer piso, gabinete, sala, recibidor, 4 habitaciones, baño intercalado, comedor al fondo, cocina y cuarto criados. Informan: Manzana de Gómez 240. Telf. A-4893.
A-1 19389 5 julio 13

SAN LAZARO NUMERO 65, altos, entre Industria y Crespo. Se alquila, con sala, saleta, tres cuartos, comedor, baño, dos habitaciones en la azotea, baño y servicio para criados. Se puede ver a todas horas. Las llaves en los bajos. Informan: Telf. A-4727.
A-1 19327 5 Jul. 13

VIRTUDES 119-B., ESQUINA Escobar. Alquilo primero, moderno, baratísimo, sala, comedor, 3 habitaciones, baño intercalado, cuarto y servicio criados. Informan: Bodega, Gervasio y Virtudes.
A-1 19305 5 Jul. 13

ALQUILO MODERNO PRIMER piso, Monte 168, terraza al frente, sala, comedor, 4 habitaciones, baño intercalado, agua caliente, comedor al fondo cocina gas, cuarto, servicio de criados independientes.

TENERIFE 69 ALTOS, compuestos sala, saleta, 6 habitaciones, comedor al fondo, cocina gas, servicio completo, gran patio. Informes sobre estas casas: A-2066.
A-1 18978 1 Jul 11

CONSULADO 45, PRIMERO y segundo piso, sala, saleta, comedor, seis cuartos, con lavabos agua corriente baño completo. Precio reajustadísimo. Llaves misma casa, bajos. Informes: Telf. F-2836.
A-1 18904 1 Jul 16

a2 VEDADO

VEDADO: SE ALQUILAN los altos de H. número 91, sala, comedor, 4 cuartos, baño intercalado, terraza y demás comodidades. Informan en los bajos. Telf. F-1867.
A-2 19756 10 Jul. 14

SE ALQUILA LA CASA Línea 6, entre N. y O., propia para casa de huéspedes. La llave al lado. Informan: FO-7076.
A-2 19780 10 Jul. 16

SE ALQUILA, CALLE O. número 8, Edificio Piloto, un piso con muebles o sin ellos, tiene garage y elevador. Puede verse a todas horas. Informes en la misma.
A-2 19789 10 Jul. 15

B NUMERO 10, altos, entre Quinta y Calzada, recibidor, sala, cinco cuartos, dos baños, comedor estilo español, cocina, pantry, dos cuartos para criados con sus servicios, garage con cuarto y servicios. Todo muy amplio. Las llaves en Calzada y B, Tienda de Ropa. Teléfonos: A-6283 y FO-2173.
A-2 5 julio

EN LA FERRETERIA "La Perla", 17 y D. Telf. F-1826, se alquilan unos altos con sala, comedor, terraza, cuatro cuartos y servicio de criados.
A-2 19688 8 Jul 11

SE ALQUILAN LOS BAJOS de la casa Calle B. número 7, entre Tercera y Quinta, Vedado, jardín, sala, sala, saleta, 3 grandes cuartos, doble servicio, cuarto de criados, cocina de gas y carbón. Telf. F-6228.
A-2 19541 7 Jul. 11

SESE ALQUILAN UNOS ALTOS, Calle I. número 202, entre 21 y 23, sala, comedor, tres habitaciones, baño intercalado, cocina, acera de sombra. Precio situacción. Informan en la misma.
A-2 19581 7 Jul. 12

a2 VEDADO.

VEDADO: A $10.00. Alquilo casita nueva, portal, sala, comedor, cuarto, cocina, servicio y patio. 5a. 76 entre A y B. Informan en la última.
A-2 19610 7 Jul 12

EDIFICIO LOURDES, H. número 184 entre 21 y 23, Vedado, cómodas casitas, construcción americana, para familia corta. Alquiler razonable. Informes el portero.
A-2 19676 8 Jul 15

ALQUILO CASA, UNA PLANTA, Avenida Wilson esquina a 4, sala, comedor, hall, cuatro habitaciones, baño, garage, etc. Informes: Telf. F-4873. Llave, Séptima y 4.
A-2 19657 8 Jul. 14

VEDADO: B No. 2. Alquilo modernos altos terraza exterior e interior, sala, saleta, 6 cuartos, comedor al fondo. Bajos: jardín, portal, 7 cuartos, otro por 3a. igual. Baratísimos. Informan allí.
A-2 19608 7 Jul 13

SE ALQUILAN MODERNOS y ventilados altos, de esquina, cuatro habitaciones, una gran terraza y demás comodidades, en Dos y Zapata. Véala. Informan: F-6265.
A-2 19529 7 Jul. 12

VEDADO: CALLE 11 ENTRE 14 y 16, portal, sala, comedor, cuatro cuartos, dos baños, garage, cuartos y servicios criados. Informes: Telf. FO-7014
A-2 19540 7 Jul. 12

SE ALQUILA, FRESCA, amplia casa, Calle 16 entre 15 y 17, cinco habitaciones, sala, comedor, hall, garage. La llave en los bajos. Informes: Telf. M-9147.
A-2 19538 7 Jul. 15

ALQUILO, CALLE 12 esquina a 15, chalet dos plantas, jardín, portal, vestíbulo, comedor, gabinete, sala, 6 habitaciones, dos baños, cocina, pantry, cuarto, servicio criados, garage Abierto todo el día. M-9837. una máquina, cuarto chofer, 80 pesos.
A-2 19566 7 Jul. 17

SE ALQUILAN, CALLE 16 número 3, entre 9 y 11, Vedado, casas de sala, comedor, 2 habitaciones, baño, cocina, cuarto y servicio de criados, 20 y 15 pesos. Llaves en la misma. Informan: U-5858.
A-2 19565 7 Jul. 17

SE ALQUILAN LOS BAJOS de Diez número 138, entre 13 y 15, dos habitaciones grandes y una pequeña. Llave e informes, en los altos. Telf. F-1050.
A-2 19580 7 Jul. 12

FRESQUISIMOS ALTOS, L. número 182, entre 19 y 21, terraza, sala, recibidor, gabinete, hall, cuatro grandes habitaciones, baño, comedor, cuarto y servicio criados, garage, patio y lavadero. F-5506.
A-2 19462 6 Jul. 14

VEDADO: H No. 135, entre 13 y 15. Jardín, portal, sala 2 cuartos, comedor, servicios, traspatio. Altos: terraza, 4 cuartos, baño. Informan: 15 y H No. 190.
A-2 19497 6 Jul 12

VEDADO: 27 ENTRE 30 y Río Almendares. Se alquilan los bajos, portal, vestíbulo, sala, living room, hall, cuatro habitaciones, dos baños intercalados, amplio comedor, pantry, cocina, lavadero, garege y dos habitaciones para criados. $50.00. Fiador. Informan: Telf. F-4092.
A-2 19439 6 Jul. 13

VEDADO: CHALET dos pisos, 15 entre H. y G., tres cuartos, dos criados; altos, H. entre 15 y 17, cinco cuartos, uno criados. Informes: H. número 144.
A-2 19444 6 Jul. 16

PRECIO REAJUSTADO, altos, 21 esquina 14, tres habitaciones, sala, comedor, baño intercalado, servicio criados. Llave en la Bodega. Informes: FO-7660. Véalos y ofrezca.
A-2 19448 6 Jul. 11

PRECIO REAJUSTADO, hermosos altos, 21 esquina D., propios para dos familias, cinco habitaciones, dos baños, sala, comedor, servicio criados. Llave, Bodega. Informes: FO-7660. Véalos y ofrezca.
A-2 19447 6 Jul. 11

SE ALQUILAN

En 24 pesos los frescos y modernos bajos de 12 número 25, Vedado. Llave, encargado. Informan en Compostela 94, primer piso.
A-2 19442 6 Jul. 12

ALQUILO, Calle 14, entre Línea y Calzada, altos y bajos. Precio de situación. Informan: Manzana de Gómez 240. Telf. A-4893.
A-2 19384 5 julio 13

BARATISIMOS ALTOS Y BAJOS EN EL VEDADO, $25.00

Se alquilan los modernos y frescos bajos, Calle Diez número 197, entre 19 y 21, compuestos de sala, saleta corrida, dos habitaciones, baño completo intercalado; y los altos compuesto de sala, saleta corrida, tres habitaciones, baño completo intercalado, calentador, cocina y servicio de criados, agua abundante. Llave en la misma. El que alquile durante el mes de julio, no le correrá el alquiler hasta primero de agosto. Informan: Edificio «Bacardí», Apartamento 401. Francisco Torres. De 10 a 12 m. y de 3 a 5 p. m. Telf. A-7830.
A-2 19392 5 julio 11

ALQUILO, en la calle Paseo, entre 19 y 21, Vedado, magníficos altos con terraza, sala, 4 habitaciones, 2 baños intercalados, comedor al fondo, cuarto con servicio de criados. Informan: Manzana de Gómez 240. A-4893.
A-2 19385 5 julio 13

ALQUILO, Vedado, calle F, entre Tercera y Quinta, altos y bajos modernos, con terraza, gabinete, sala, tres habitaciones, baño intercalado, comedor al fondo, cocina, pantry y cuarto con servicio de criados. Informan: Manzana de Gómez 240. Telf. A-4893.
A-2 19386 5 julio 13

VEDADO: SE ALQUILAN los bajos de la casa Calle 15 número 198, entre G y H. Razón: Telf. F-1173.
A-2 19186 4 Jul. 12

CALLE 19 NUMERO 511, entre 14 y 16, Vedado. Alquilo amplia casa, compuesta de sala, saleta, 6 habitaciones, baño completo, patio y jardín, para familia numerosa. La llave allí. Precio: $30.00.
A-2 19363 5 Jul. 11

LINEA ESQUINA 8

Vedado. Alquilo hermoso chalet de dos plantas, a precio de situación. La llave en la misma. Informan: F-5248.
A-2 19362 5 Jul. 13

VEDADO: 6 NUMERO 195, entre 25 y 27, bajos moderno, sala, recibidor, tres grandes habitaciones, baño intercalado, hall, comedor fondo, cuarto, servicio criados, patio y lavadero.
19316

CALLE A. NUMERO 264, entre 27 y 29, altos, portal, sala, comedor, 5 habitaciones, baños cocina, garage y cuarto chofe. Informan: 2 número 8. Telf. F-1173.
A-2 19375 5 Jul. 11

SE ALQUILA, EN 23 esquina 2, Vedado, frescos y amplios altos, tres terrazas, cuatro cuartos, sala, comedor, recibidor, baño, cuarto criados, garage. Informan: F-3199.
A-2 19252 4 Jul. 14

PUNTO INMEJORABLE, Quinta 44 y medio, altos y bajos, (entre D. y E), casi frente Colegio Hermanas Dominicas, 3 y 4 habitaciones y altos del 44, con 3 habitaciones y servicio completo. Telf. F-5469.
A-2 19271 4 Jul. 11

CASITAS MODERNAS, interiores, F., entre Quinta y Calzada. Precio módico. Telf. FO-2137. Llamar después de las 10.
A-2 18489 18907 1 Jul. 11

VEDADO: SE ALQUILA calle 22 número 5, entre 11 y 13, casa nueva, con sala, tres habitaciones, doble servicio y todo lo demás necesario. F-3034
A-2 18562 27 Jul 11

a2 VEDADO

ALQUILO. Veintitrés No. 350 entre Paseo y 2 hermosos altos 6 habitaciones, 2 baños demás servicios. Paseo 224 altos, entre 21 y 23. 8 habitaciones 2 baños demás servicios. Informes F-3669.
A-2 19015 2 Jul. 13

CALZADA 169, ENTRE I. y J., espléndidos altos, independientes, elegante terraza, recibidor, sala cerrada, cuatro habitaciones, hall, saleta, magnífica cocina con horno carbón, agua caliente, 2 baños, $50.00. Informan: F-5469.
A-2 19272 4 Jul. 11

ALQUILO, segundo piso, moderno, decorado, sin vecinos enfrente. Sala, recibidor, cuatro cuartos, baño intercalado, comedor, cuarto y servicios criados, closets, garage. M esquina a 27. Llaves: 27 núm. 23, segundo F-3871.
A-2 19395 5 julio 12

a3 CERRO Y PALATINO

ALQUILO CASA, en mejor lugar Cerro, La Rosa y Santa Catalina, sala, saleta, 3 cuartos, baño, cocina y buen patio. Informan: I-7211, P. Pérez.
A-3 19797 10 Jul. 14

a4 MARIANAO Y SUS REPARTOS

MARIANAO, SAMA 40, esquina San Rafael, regia mansión, portal, zaguán, sala, saleta, galería, seis cuartos y uno alto, tres baños, comedor, cuatro cuartos criados ,garage, etc. Verla todas horas. Informes: Peña Pobre 25, altos. Ofrezca.
A-4 19798 10 Jul. 15

BUEN RETIRO

Steinhart 25, entre Loma y Avenida Columbia, frente al Paradero Calzada, jardín, portal, sala, comedor, 3 habitaciones, baño completo, cuarto y servicio criados, patio y traspatio, 22 pesos. Informes: FO-7815 y M-7586.
A-4 19526 7 Jul. 15

LOMA, LLAVES ENTRE, Steinhart-San Francisco, Hermosa residencia, 8 cuartos, espléndida sala, saleta, amplio comedor, 2 baños 2 cuartos, servidumbre con servicios independientes. F-5586.
A-4 19502 6 Jul 11

a5 J. DEL MONTE Y LA VIBORA

ALQUILO HERMOSO chalet, muy rebajado, San Francisco, Villa Emma, entre Armas y Porvenir, tiene calentador. Para verlo de una a cinco. Dueño, San Nicolás 180.
A-5 19764 10 Jul. 12

SANTA AMALIA, se alquila una casita con 3 habitaciones, baño y cocina portal y patio grande, Arnau y Linconl. Llave Villa María, Agramonte y Arnau.
A-5 19732 9 Jul 12

CONCEJAL VEIGA 5, entre Estrada Palma y Luis Estévez, moderno chalet, comedor, sala cinco habitaciones, jardín, portal, dos baños. Llaves al lado. Informes: A-6420.
A-5 19671 8 Jul 15

CALZADA DE LA VIBORA esquina Jenaro Sánchez, frente al paradero de la Havana Central, moderno piso, altos, sala, hall, dos habitaciones y terraza. Informes: A-6420.
A-5 19673 8 Jul 15

LOMA DEL MAZO. Alquilo casa pegada Colegio Marista. Vista Alegre 68, moderna, fresca, jardín, portal sala, comedor, 4 habitaciones, baño intercalado, otras comodidades. Llaves número 80. Informes: Cuevas. M-9896.
A-5 19682 8 Jul 11

CALLE JOSEFINA y Tercera, Víbora. Se alquilan chalets con portal, sala, tres habitaciones, comedor, baño intercalado, cocina, patio y traspatio, a 15 pesos. Informes: M-2781.
A-5 19622 8 Jul. 11

ALQUILO, San Mariano, esquina M. Figueroa, frente Parque Mendoza; chalet moderno, jardín, portal, sala, recibidor, baño, comedor, cocina, cuarto criados y garage, bajos; y 5 habitaciones, baño intercalado y terraza en los altos; también una buena habitación azotea. Informes: Manzana de Gómez 240. Telf. A-4893.
A-5 19388 5 julio 13

SE ALQUILA, SAN MARIANO número 15, altos, entre Felipe Poey y Revolución, Víbora. Informan en los bajos. I-5584.
A-5 19234 4 Jul. 11

a6 SANTOS SUAREZ Y MENDOZA

SE ALQUILA, FIGUEROA 21, entre Luis Estévez y Estrada Palma, casita moderna, con todas comodidades, gran patio, jardín, portal. Informan: Fernández. Telf. A-2658. Llaves al lado.
A-6 19762 10 Jul. 14

ALQUILO HERMOSOS BAJOS, San Leonardo número 78, esquina Avenida Serrano, (Santos Suárez), a tres cuadras tranvías, compuestos sala, saleta, 3 cuartos, cocina, baño moderno, servicio criados. Todo construcción moderna. Llave en la misma. Informan: Monte 320. Telf. A-9895.
A-6 19815 10 Jul. 15

BONITA CASA, Carmen 130, entre Goicuría y Mayía Rodríguez, una cuadra de los ómnibus, con jardín, portal, sala, hall, tres cuartos, baño intercalado, comedor, pantry, cocina, cuarto y servicio de criados, garage y patio sevillano. Ultimo precio 28 pesos.
A-6 29662 8 Jul. 11

ENSANTOS SUAREZ: Se alquila casa compuesta de 4 dormitorios grandes, baño intercalado, sala, saleta, garage, gran hall, patio y traspatio, servicio de criados independiente. Santa Emilia 136, entre Durege y San Julio. La llave en el 57. Informan: F-6080.
A-6 19655 8 Jul. 11

ALQUILO CASA, altos, esquina fraile, comedor, sala, tres cuartos, servicios completos, Lacret 509. La llave en la Bodega.
A-6 19628 8 Jul. 16

SE ALQUILA, LUIS ESTEVEZ letra A., esquina Juan Delgado, con dos cuartos, sala, comedor, baño intercalado, jardín y portal. Se da barata. Informan: Telf. A-1706. La llave, letra B., al lado.
A-6 19219 4 Jul. 12

a7 LUYANO.

ALQUILO, HERRERA 32, (Luyanó), se compone de sala, tres habitaciones, patio, traspatio y demás servicios. Informes: Cuba 100. A-2596.
A-7 19813 10 Jul. 16

SE ALQUILA, CALLE Compromiso 7 y medio, entre Luco y Justicia, Luyanó, magnífica casa pintada, sala, comedor, 3 cuartos, servicios y patio. Ganga 12 pesos. Informan, Bodega. U-7845.
A-7 19769 10 Jul. 13

GUASABACOA ESQUINA a Herrera, modernas casas con dos y tres cuartos, sala, comedor cocina y demás servicios. Alquiler, desde $10.00. Verlas, 2 a 6. Informan: «El Iris», Empedrado 34. Telf. A-1294.
A-7 19669 8 Jul 11

LUYANO 30, CERCA de Toyo. Se alquila casa, 3 cuartos, sala, comedor, patio. Precio reducido. Informes: M-6975 yF-4817, Sánchez. Llaves al lado.
A-7 19722 9 Jul. 15

EN 31 PESOS SE ALQUILAN pisos altos, modernos y frescos, con una gran vista, por estar en lugar alto, Guasabacoa 51, esquina a Herrera, Luyanó.
A-7 10433 6 Jul. 11

SE ALQUILA CASA en el edificio Rosa Enríquez 15 Luyanó, sala, comedor, 3 habitaciones, cocina, servicio moderno. Precio: $18.00. Informan: A-5540.
A-7 19495 6 Jul 11

ALQUILO, en Concha y Guasabacoa, bajos y altos, con sala, tres habitaciones, baño y cocina, desde $12. Informan: Manzana de Gómez 240. Telf. A-4893.
A-7 19380 5 julio 13

a8 LAWTON-BATISTA

MILAGROS 97, ENTRE Octava y Porvenir, una cuadra carros de Lawton, sala, saleta, baño, 3 cuartos, patio, traspatio, frutales. Llave, Bodega esquina, 15 pesos. Informes: A-5418.
A-8 19488 6 Jul. 16

a10 LOS PINOS-NARANJITO

EN LOS PINOS, SE ALQUILAN dos casas mampostería, dos cuartos, sala, comedor, baños modernos. Informes; José García. Mercaderes 5. Telf. A-6020.
A-10 19223 4 Jul. 12

a12 GUANABACOA-COJIMAR

COJIMAR: GRAN RESIDENCIA

Se alquila la casa-quinta «Villa Pedralbes», amueblada, con todo el confort deseable, su terreno que comprende toda una manzana, es un jardín precioso; tiene vistas panorámicas espléndidas y el lugar donde está situada, muy saludable. Precio de situación. Informes: Joaquín Boada. Telf. F-5956.
A-12 19530 7 Jul. 12

b1 NAVES Y LOCALES

ALQUILO, SOL 10, BAJOS, es una nave propia para almacén, depósito o industria. Precio de situación. Informes: Cuba 100. A-2596.
B-1 19809 10 Jul. 16

REINA 22 ALQUILO bajo, preparado para almacén de tabaco, pisos, barbacoas, etc., capacidad para tres mil tercios. Precio: $70, llave alto. Informan: M-8169.
B-1 19753 9 Jul 12

LOCALES NUEVOS, amplios, Oquendo y Jesús Peregrino dos cuadras Carlos III, $25.00 y $12.00 propios para bodega, lechería, barbería, etc. Llaves al lado. Informes: M-2781. Oficios 82.
B-1 19683 8 Jul 11

LOS MEJORES COMERCIANTES están en los mejores sitios, Monte 427 al lado de Cuatro Caminos, acera sombra, vidrieras, armatostes, altos para vivienda o talleres, 2 cuartos azotea con servicios. Se alquila. Informan: Monte 427. Telf. M-3959.
B-1 19678 8 Jul 11

PRADO 105. SE ALQUILA parte de la planta baja, frente al Capitolio propia para comercio. La llave en el fondo de los bajos.
B-1 19632 8 Jul. 11

SE ALQUILA ESPLENDIDA esquina, para establecimiento, en la casa de apartamentos J. esquina 9. Precio reducido. Informan: F-2115.
B-1 19553 7 Jul. 11

SE ALQUILA, ESPADA 9, esquina propia para establecimiento. Informan: Telf. A-5540. Precio $25.00.
B-1 19496 6 Jul 11

ALQUILO, en Luz y Oficios, local esquina, propio para establecimiento, con varias divisiones y servicios. Informan: Manzana de Gómez 240. Telf. A-4893.
B-1 19383 5 julio 13

BELASCOAIN 10, ALQUILO casi esquina Neptuno, local para comercio muy amplio, 480 varas, salón corrido a las habitaciones, azotea. Cuevas, Bernaza 39. A-9896.
B-1 19349 5 Jul. 11

LOCAL CORRIDO, 150 metros, para industria o comercio, Acosta 95, bajos.
B-1 18923 1 Jul. 16

LEALTAD 100, ALQUILO local esquina a San Rafael, amplio, propio carpintería, depósito comercial. Barato. Tiene entresuelo y cuarto vivienda. Véalo. Informes: Cuevas. Telf. M-9896.
B-1 19348 5 Jul. 13

ALQUILO, Concha, entre Reforma y Guasabacoa, nave número 16, con más de 600 metros de superficie, piso de cemento y precio de situación. Informan: Manzana de Gómez núm. 240. Telf. A-4893.
B-1 19381 5 julio 13

CUBA ESQUINA A MURALLA, espléndido local para almacén o establecimiento, con más de 1,000 metros superficie, junto con el primer piso de la casa, que consta de 9 espaciosas habitaciones; piso mármol y servicios Precio, arreglado situación. Informan: Manzana de Gómez 240. Telf. A-4893.
B-1 19387 5 julio 13

SAN JOSE 87, ALQUILO LOCAL casi esquina Gervasio, para comercio patio cubierto, habitaciones altas. Barato. Llaves, San Rafael 115. Véalo. Informes: Cuevas. M-9896.
B-1 19350 5 Jul. 13

LOMA DEL MAZO: ALQUILO local para establecimiento, esquina, Vista Alegre y Luz Caballero, bien situado para Bodega. Llaves en el número 80. Informes: Cuevas, Gran Hotel. M-9896.
B-1 19347 5 Jul. 13

AGUILA 117, FRENTE a «Fin de Siglo», hermoso local con columnas de escayola y artística decoración. Tiene seis habitaciones en los altos U-1428.
B-1 18703 29 Jul. 14

OBRAPIA 24

Se alquila un amplio local, propio para comercio e industria, con vidriera para exposición de muestras. También es propia para oficinas. Informan en los altos del mismo edificio Telf. A-4577.
B-1 18597 28 Jul. 1[illegible]

b2 APARTAMENTOS.

EDIFICIO «FAUSTO», Apartamentos modernos, vista mar, sala, comedor, 2 cuartos con closets, baño completo lujoso, cocina y calentador garage, alquiler reducido. Calzada entre J e I. Encargado garage informa.
B-2 19693 8 Jul 11

PROPIO PARA comercio, garage, etc., se alquilan los bajos de San Lázaro y Gervasio, con todas comodidades. Precio: $30.00. Puede verse en la misma de 2 a 6. Celestino Cacheiro. A-7780.
B-2 19510 6 Jul 11

APARTAMENTOS y habitaciones, frescas y baratas. Muralla 1, altos. Rosa Menéndez Telf. A-4854 y Angeles esquina Estrella, altos de la mueblería Ruisánchez Telf. A-2024.
B-2 15909 30 Jun 30

b3 DEPARTAMENTOS.

REAJUSTADOS, SAN LAZARO 98, apartamentos interiores, sala, dos habitaciones, cocina, servicios, agua abundante. Llaves, a todas horas. Informes: M-2863 y F-6635.
B-3 10456 6 Jul. 11

EDIFICIO PASEO Y 25 (Vedado) ES EL MEJOR

Por su distribución y confort; por la magnífica luz y ventilación de todas sus piezas (todas dan al exterior); por el excelente trato a sus inquilinos; por la absoluta independencia de sus departamentos.
POR LO REDUCIDO DE SUS PRECIOS
Departamentos de tres cuartos con closets, sala, comedor, pantry, cocina, baño, cuarto y servicio de criados y garage. Informan en el mismo o en el Telf. A-4623, de 2 a 4. Sr. Saló.

ALQUILO AMPLIO, y ventilado apartamento, primer piso de la casa Aguacate 124, compuesto sala, 2 cuartos, cocina y baño. Informan los bajos. Telf. A-2878.
B-3 18643 28 Jul. 13

M.E.C.D. 2016

ALQUILERES

b3 DEPARTAMENTOS.

REAJUSTE VERDAD

Lens Court, 6 esq. 11. Vedado. F-6141. Edificio moderno 8 pisos. Departamentos con y sin muebles y comida, desde $25 y $45 respectivamente, por matrimonio. Confort. Servicio.
B-3 18999 1 Jul 16

b4 HABITACIONES.

ATENCION: CASA de familia particular, alquila una habitación fresca, con su lavabo de agua corriente. Prado número 105, segundo piso, frente al Capitolio.
B-4 19794 10 Jul. 13

HABITACIONES GRANDES, modernas, ventiladas, cocinas, luz, teléfono, fregaderos, servicios modernos, escalera azotea higiene y moralidad, alquiler reducido. Calzada 153, una cuadra paradero tranvías Vedado.
B-4 19692 8 Jul 11

ALQUILO HERMOSAS habitaciones y apartamentos, en Máximo Gómez 494 altos, frente a La Covadonga. Precio de situación. Telf. M-2851.
B-4 19654 8 Jul. 11

UNA O DOS HABITACIONES, en casa de familia corta, cubana. Referencias: Sra. Gálvez, Consulado 74, segundo.
B-4 19640 8 Jul. 11

VEDADO, LINEA 91 esquina Seis, casa honorable alquila hermosísima habitación, esquina brisa, 2 balcones calle, propia 3 personas, con todo servicio, baratísima; otra, independiente, con baño, a hombre solo. Telf. F-5632.
B-4 19485 6 Jul. 13
B-4 19356 5 Jul. 7

ALQUILO HERMOSAS y grandes habitaciones con lavabo agua corriente, baños agua caliente y fría, luz y teléfono. Precios muy reducidos, Aguila 155. Telf. A-1796.
B-4 19277 4 Jul. 14

SAN IGNACIO 92, esquina a Santa Clara. Se alquilan frescas y claras habitaciones y apartamentos, con balcón a la calle. Muy baratas. Informa el encargado.
B-4 19209 4 Jul. 13

BARATAS, HERMOSAS Y FRESCAS HABITACIONES POR LO QUE OFREZCAN

Y un apartamento con dos habitaciones, en Maloja número 1, esquina a Monte y Aguila, con vista a la calle, en $6.00, $8.00, $10.00 y $12.00. La llave en la misma. El que alquile durante el mes de julio, no le correrá el alquiler hasta primero de agosto. Informes: Edificio «Bacardí», Apartamento 401. Telf. A-7830. Francisco Torres. De 10 a 12 m. y de 3 a 5 p. m.
B-4 19393 5 julio 11

ALQUILAMOS ESPLENDIDAS habitaciones $7 y un apartamento con visto a la calle, en $14. Galiano 68, altos de los almacenes «La Opera».
B-4 18985 1 Jul 11

EN LUJOSO EDIFICIO, magníficas habitaciones y apartamentos desde $12 baño privado, agua caliente, luz, teléfono. Rogamos referencias. San Rafael 37, entre Rayo y San Nicolás.
B-4 18986 1 Jul 11

EDIFICIO "CUBA", seis pisos, Empedrado 42. Se alquilan habitaciones baratas. Alquiler rebajado este mes. Elevador, luz, lavabo. Local en la planta baja. Telfs. M-1513 y M-2515.
B-1 18840 30 Jul. 30

SITIOS 70, ENTRE San Nicolás y Manrique, habitaciones modernas, preciosas cocinas, hermosos baños, comodos lavaderos, con espléndida azotea para tender. Precios a su alcance. Véalas.
B-4 18598 28 Jul. 13

b6 HOTELES.

HOTEL DE LUZ
OFICIOS NUMERO 35
M-5764

Frente al mar. Las familias distinguidas y comerciantes eligen este Hotel para vivir, por su confortable ambiente. Departamentos: baños privado, agua caliente, día y noche, ascensor. Salones de recreo. Especialidad en la comida. Precios: 1 persona. $25.00. $30.00 y $35.00. Matrimonios: $45 00, $50.00, $55.00 y $60.00. Visítenos y convénzase.

HOTEL San Luis
Belascoaín 5. Telf. U-1081 Habana.

Espléndidas habitaciones con todo servicio, a los mejores precios del día. Cocina española y criolla, abundante y sana. Comedor y terraza mirando al mar. Numerosas y distinguidas familias, residentes durante años, pueden ofrecer a Ud. la mejor información de esta casa.
Hay garage en los bajos, para el servicio de los señores huéspedes.

Nuevo Hotel Luz
AMARGURA Y COMPOSTELA

Vivir lo mejor posible como en su propia casa, dentro del menor costo posible, donde las comidas son sanas, bien preparadas, con rica sazón por el dueño de la casa, montada sin lujo, dentro de la comodidad y del orden moral más perfectos, puede vivir con todo confort y un ambiente simpático, agradable, de familiaridad, complementado todo esto por un servicio excelente y respetuoso.
MATRIMONIOS: $40, 50, 60. UNA PERSONA: $25, $30, $35. Para viajeros del interior por días, 1 persona: $1.00, $2.00 y $2.50.
B-6 19268 4 Jul 11

THE SAVOY
F. Y 15, VEDADO
TELF. F-6616

Situado en un lugar alto del Vedado. Con fácil y frecuente comunicación con la Ciudad y Repartos. Rodeado de jardines. Con 500 metros de hermosos portales. Las habitaciones tienen ventilación directa, closet y baño particular, con agua fría y caliente. Precios moderados, incluyendo tres excelentes comidas al servicio de mesas separadas para cada familia.
B-6 15906 31 Jun. 30

ALQUILERES

b6 HOTELES

HOTEL RITZ
NEPTUNO Y PERSEVERANCIA

En lo más céntrico de la Ciudad. Precios económicos, por mensualidades. Abonados y a la carta, en el Restaurant. Telf. M-5961.
B-6 17794 3 Jul. 20

SE SOLICITAN

sp PERSONAS DE ING. PARADERO

SE DESEA SABER el paradero de Julia Gastelúa y Angel Vázquez, su hermano. Informes: Amistad 95.
S-P. 19637 8 Jul. 11

b9 AGENCIAS DE COLOCACIONES

HAY MUCHAS AGENCIAS de colocaciones en Habana, pero no hay ninguna que tenga 27 años de existencia y sea tan acreditada como la de Mr. Beers, Employmentor, A-3070
B19

CUALQUIER CLASE de empleados que necesite, de oficina o para su casa particular, llame a la **CUBAN AMERICAN EMPLOYMENT**. Tenemos excelentes criadas españolas, con buenas referencias. Telf. A-3343.
B-9 10709 9 Jul. 12

SI SEÑORA! Ud. no se equivoca si Ud. llama a A-3070 por sus domésticos y su esposo por sus empleados. Agencia Beers. Desde 1906. Colocado recientemente con el señor Antonio Mendoza un joven americano, Profesor de Inglés para su hijo en $50.
B-9

s1 CRIADAS Y CRIADOS

SE NECESITAN UN CRIADO de mano y un chofer, que tengan referencias de las casas que trabajaron antes, suelo 25 pesos. Informan, Compostela 58, bajos.
S-1 19806 10 Jul. 12

SE SOLICITA UNA SEÑORA, para limpieza y lavar ropa matrimonio. Rayo 66, segundo.
S-1 18595 28 Jun 30

s5 INSTITUTRICES.

SE SOLICITA UNA institutriz francesa con recomendaciones, para dos niñas. Informes: calle B entre 14 y 16, Reparto Almendares. Curva Montaivo. De 8 a 9 p. m. y de 12 a 2 p. m.
S-5 19759 9 Jul 11

s7 LAVANDERAS-LAVANDEROS.

EN ARELLANO 75, VIBORA, se solita la lavandera, que sepa su obligación. Para tratar de 2 a 5.
S-7 19763 10 Jul. 13

SE NECESITA UNA buena lavandera que traiga referencias. Calle Almendares No. 22, Marianao.
S-7 19668 8 Jul 10

s13 SOCIOS.

SOCIO PARA UNA BODEGA

Necesito socio con 300 o 400 pesos, los garantizo con 1,500 pesos. No importa que no sea del giro, se le enseña. Informes: Carneado, de 1 a 4. Café «Las Avenidas», Infanta y Ayesterán.
S-13 19625 8 Jul. 11

ATENCION: NECESITO un socio con poco dinero, para café-cantina y restaurant, no paga alquiler, en calle céntrica. Punto comercial. Para informes: A. García, Reina 3, altos.
S-13 19481 6 Jul. 11

s14 SOLICITUDES-VARIAS.

ENFERMOS DEL ESTOMAGO, Vesícula biliar, Hígado, Colitis, Ulcera gástrica, etc. Escríbanme y gustosamente, absolutamente gratis, les daré detalles y nombre del moderno y maravilloso patente americano que en breve tiempo me libró de viejos padecimiestos, para los que ya no creía hallar remedio. Dirigirse a Sr. P. Rodríguez, Optica «El Iris», Neptuno 89, Habana.
S-14

ASMA

Probar para creer. Por violento que sea un ataque de asma, desaparece en veinte minutos con la primera dosis del nuevo producto **LACTUSAN**. No contiene narcóticos calmantes, ioduros, ni ninguna otra droga alterante. Recorte este anuncio y pase a recoger una **muestra gratis**. Debe venir el paciente personalmente. Infanta 59, entre Carlos III y Estrella, Habana. Teléfono: U-4000, Farmacia. También la enviaremos por Correo al recibo de diez (10) centavos en sellos.
I-G

FABRICA DE MEDIAS, Solicito un mecánico, experto en tejido de punto, Aranguren 83, Regla.
S-14 19333 5 Jul. 12

SE OFRECEN

s1 CRIADAS CRIADOS

SE DESEA COLOCAR una joven española para criada de manos o manejadora, tiene buenas referencias de las casas donde ha trabajado. Informan A-5705.
O-1 19741 9 Jul 11

SE OFRECE ESPAÑOL para criado de manos o camerero, sabe un poco de cocina, sabe cumplir bien con su obligación; tiene buenas referencias. Teléfono U-7960.
O-1 19740 9 Jul 12

SE DESEA COLOCAR una joven española para criada de cuartos o para manejadora; tiene buenas referencias; llamen al teléfono F-3221.
O-1 19739 9 Jul 12

DESEA COLOCARSE UNA joven española de criada de manos o para todos los quehaceres de corta familia sabe cocinar bien; tiene buenas referencias no menos de $15.00. Informan: F-6108.
O-1 19738 9 Jul 12

SE DESEA COLOCAR una cocinera panameña de color sabe hacer toda clase de dulces. Teléfono I-7766.
O-1 19737 9 Jul 12

JOVEN ESPAÑOLA, desea colocarse para los quehaceres de corta familia o manejadora; tiene referencias. Informan: telf. M-5724.
O-1 19742 9 Jul 12

DESEA COLOCARSE una joven española para cuartos o para comedor o manejadora, entiende de costura; tiene referencias. Teléfono FO-2611
O-1 19735 9 Jul 11

DESEA COLOCARSE muchacha española para criada de manos o cocinar y limpiar a corta familia. Telf. M-2183.
O-1 19734 9 Jul 12

SE DESEA COLOCAR una muchacha de mediana edad para criada de manos o para todos los quehaceres de un matrimonio; tiene referencias. I-7402.
O-1 19733 9 Jul 12

JOVEN ESPAÑOLA, se desea colocar para criada de manos o para cuartos, tiene buenas referencias. Teléfono I-5781.
O-1 19750 9 Jul 11

JOVEN ESPAÑOL DESEA colocarse para criado de manos y jardinero; tiene buenas referencias. Informan: Telf. F-5007.
O-1 19729 9 Jul 12

SE OFRECE UNA joven blanca del país par acriada de manos o manejadora; tiene buenas referencias. Teléfono F-2116.
O-1 19728 9 Jul 12

SE DESEA COLOCAR una española, de criada de mano o manejadora; tiene quien la represente. Llamen: Telf. FO-3498.
O-1 19696 9 Jul. 12

SE OFRECEN

s1 CRIADAS-CRIADOS.

ESPAÑOL (27), SE OFRECE para servir la mesa o de chofer, trabajó 6 años con Mr. Cowley; buena voluntad, trabaja por 15 pesos o menos, Adelino. A-3070.
O-1 19788 10 Jul. 12

SE OFRECE CRIADO DE MANO peninsular, habituado a todo servicio fino, sin pretensiones y con referencias de buenas casas; voy a cualquier punto. A-4792, Tintorería.
O-1 19805 10 Ju. 12

DESEA COLOCARSE una españaloa, de criada de mano en casa de moralidad; es muy trabajadora, entiende de cocina y muy cariñosa con los niños. Telf. U-4227.
O-1 19720 9 Jul. 12

JOVEN ESPAÑOL, muy trabajador, desea colocarse de criado de mano, sabe servir bien la mesa a la rusa, ha estado con muy buenas familias; tiene buenas recomendaciones de donde ha trabajado, entiende de jardín y es muy práctico en todo. Informan: Telf. A-5252.
O-1 19664 10 Jul. 13

SE OFRECE UNA MUCHACHA española, para cuartos y costura; sabe trabajar perfectamente y está acostumbrada al servicio fino. Telf. M-7789.
O-1 19711 9 Jul. 11

SE DESEAN COLOCAR 2 españolas, una para comedor o cuartos, sabe servir a la rusa, otra para limpiar y ayudar a la cocina, una prefiere familia americana. Teléfono U-5897; tienen referencias.
O-1 19754 9 Jul 12

SE DESEA COLOCAR una joven española para cuartos y coser, sabe bordar a máquina; tiene buenas referencias. Teléfono F-6169.
O-1 19751 9 Jul 11

SE DESEA COLOCAR una muchacha española para comedor, cuartos o manejar y entiende algo de cocina; tiene buenas recomendaciones. Teléfono M-5756.
O-1 19731 9 Jul 11

SE DESEA COLOCAR una española de mediana edad para un matrimonio solo o criada de manos que tiene referencias. U-4220.
O-1 19749 9 Jul 12

SE DESEA COLOCAR una joven española de criada de manos, entiende algo de cocina; tiene referencias. Informan: Telf. M-3094.
O-1 19744 9 Jul 10

JOVEN ESPAÑOLA, desea colocarse de criada de habitaciones o de manos, entiende algo de costura. Tiene buenas referencias. Telf. A-0157.
O-1 19743 9 Jul 11

MUCHACHA ESPAÑOLA se coloca para cuartos, comedor o criada de manos y otra, para cocinar, no le importa ayudar a la limpieza; las dos tienen buenas referencias. U-8239.
O-1 19561 7 Jul. 9

SE DESEA COLOCAR una joven española, para criada de mano o manejadora; tiene referencias. Llame: F-4072.
O-1 19653 8 Jul. 11

SE OFRECE UNA SEÑORA española, para limpiar y cocinar o atender un niño; tiene buenas referencias. Informes: U-2731.
O-1 19626 8 Jul. 11

DESEA COLOCARSE criado español, acostumbrado servicio, limpieza y comedor, dando referencias de cuatro años de casas que ha prestado sus servicios; también salgo al Interior. Telf. M-5154.
O-1 19713 9 Jul. 12

SE OFRECE BUENA CRIADA española, para el comedor, sirve muy bien a la rusa; tiene muy buenas referencias. Telf. A-3343.
O-1 19707 9 Jul. 11

CRIADO ESPAÑOL, para casa particuar, práctico en el servicio de mesa a la rusa, con referencias de buenas casas conocidas; en la última estuvo dos años. M-5295.
O-1 19715 9 Jul. 12

s2 COCINERAS-COCINEROS.

JOVEN ASIATICO, cocinero y repostero, buenas referencias, sabe cocinar bien y cumplir su obligación; lleva tiempo en el país. Informan: Rayo número 62, bajos, Telf. M-5077. Antonio Li.
O-2 19802 10 Jul. 13

COCINERO Y REPOSTERO, se ofrece casa particular, buenas referencias de las casas que ha trabajado; va a los repartos. Telf. M-2535.
O-2 19784 10 Jul. 13

EXPERTO COCINERO y repostero, del país, desea colocarse, cocina del país y americana; con muy buenas referencias. Telf. A-2346.
O-2 19793 10 Jul. 13

DESEA COLOCARSE joven española para cocinar, cocina a la española y criolla o para cuartos o criada de manos o manejadora; tiene referencias y sabe cumplir con su obligación. Teléfono F-5141.
O-2 19736 9 Jul. 11

DESEA COLOCARSE joven española para cocinera o criada de manos, es limpia y trabajadora, sabe su obligación; tiene referencias. Teléfono F-5007.
O-2 19726 9 Jul 12

SE OFRECE UNA española para cocinera y ayudar algo en la limpieza, duerme en la colocación o fuera. Telf. F-1661.
O-2 19730 9 Jul 11

SE DESEA COLOCAR una joven española para cocinar y limpiar o para cocinar solo; tiene recomendaciones. Teléfono FO-9371.
O-2 19725 9 Jul 12

UNA ESPAÑOLA DE mediana edad, desea colocarse para cocinar y limpiar. Teléfono U-4027.
O-2 19724 9 Jul 11

SE DESEA COLOCAR una muchacha española, para cocinar, si es corta familia cocina y limpia, desea casa de moralidad, prefiere La Habana; tiene buenas referencias. Informes: Telf. M-4216.
O-2 19700 9 Jul. 11

SE DESEA COLOCAR una señora española, para limpiar y cocinar, sabe cocinar y cumple su obligación, va al campo; sin pretensiones y tiene referencias, San Miguel 66. Telf. M-5536.
O-2 19701 9 Jul. 12

SE OFRECE SUPERIOR cocinera, de color, repostera, va a Repartos; otra cocina muy bien, ayuda en limpieza a corta familia, sabe lavar y planchar; ambas con buenas referencias. M-7122.
O-2 19710 9 Jul. 11

DESEA COLOCARSE una muchacha española, para cocinar y los quehaceres de casa; lo mismo para cuarto o comedor. F-2084.
O-2 19712 9 Jul. 11

SE OFRECE ESPAÑOLA para cocinar tiene buenas referencias. Teléfono M-4325.
O-2 19756 9 Jul 11

UNA JOVEN ESPAÑOLA, desea colocarse para cocinar y limpiar para un matrimonio solo, tiene referencias, no duerme en la colocación. Llame al teléfono M-8113.
O-2 19748 9 Jul 11

SE DESEA COLOCAR una cocinera inglesa de color, lleva tiempo en el país, cocina criolla y española y americana, tiene referencias. Teléfono F-2222.
O-2 19746 9 Jul 11

SE DESEA COLOCAR UNA muchacha de color para cocinera y dormir fuera y entiende algo de repostería. F-6262
O-2 19745 9 Jul 12

SE OFRECE EXCELENTE cocinera, repostera, española, cocina muy bien a la francesa, criolla y española; ha trabajado en buenas casas y tiene buenas referencias. Telf. A-3343.
O-2 19706 9 Jul. 11

SE DESEA COLOCAR una buena cocinera de color; tiene referencias. Informes: Telf. F-6150.
O-2 19638 8 Jul. 11

SE OFRECEN

s2 COCINERAS-COCINEROS.

SE DESEA COLOCAR una señora, cocinera y repostera, muy práctica en sus quehaceres; cocina criolla y americana y tiene buenas referencias. Telf. F-1244.
O-2 19650 8 Jul. 11

SE OFRECE UNA cocinera repostera, cocina a la española y cubana, si es matrimonio, puede ayudar a limpieza. Informan: teléfono F-6567.
O-2 19064 2 Jul 24

SE OFRECE JOVEN de color, para cocinar y limpiar; otra, de más edad, de color, para cocinar sólo; hacen dulces del país, tienen referencias y duermen en la colocación. M-3308.
O-2 19703 9 Jul. 12

JOVEN COCINERO, asiático, desea colocarse casa particular, cocina americana, criolla, española y repostería; habla castellano correctamente. Informan: Telf. A-4324.
O-2 19699 9 Jul. 11

SE OFRECE JOVEN ESPAÑOLA, para cocinar y limpiar, cocina bien y tiene buenas referencias. Telf. A-3343.
O-2 19708 9 Jul. 11

SE OFRECE UNA BUENA cocinera española, cocina a la criolla y española, sabe de repostería; tiene buenas referencias. Inofrman: A-3877.
O-2 19723 9 Jul. 12

SE DESEA COLOCAR una muchacha del campo, para cocinar o limpiar; duerme fuera. Telf. U-2112.
O-2 19656 8 Jul. 11

SE OFRECE SUPERIOR cocinera española, repostera, va a repartos, solamente cocinera, otra cocina muy bien o cocinar y limpiar siendo poca familia, sabe lavar. Tienen muy buenas referencias. M-7122.
O-2 19498 6 Ju 18

s3 MANEJADORAS.

JOVEN ESPAÑOLA, fina, educada, desea colocarse de manejadora; es formal, de moralidad y le gustan los niños. Telf. M-8428.
O-3 19698 9 Jul. 11

DESEA COLOCARSE una española de manejadora, sabe su obligación; tiene buenas referencias, Teléfono F-5007
O-3 19727 9 Jul 12

DESEA COLOCARSE una muchacha del país para manejadora y limpieza, sabe coser y tiene quien la recomiende por su buena conducta. Informan en Belascoaín y Jesús Peregrino. Teléfono M-7337.
O-3 19606 7 Jul 10

s6 COSTURERAS-MODISTAS.

MUCHACHA EDUCADA y con buenas referencias, desea encontrar casa para coser, no tiene inconveniente ayudar en alguna limpieza o para atender señora. Informan, de 3 a 6 de la tarde. Telf. M-1839.
O-6 19599 7 Jul. 11

s8 CHOFERES.

DESEA COLOCARSE chofer español, experto toda clase de máquinas y mecánica, sin pretensiones y con esmeradas referencias de casas conocidas. Telf. A-4792.
O-8 19804 10 Jul. 12

SE DESEA COLOCAR joven, para chofer y criado de mano; tiene buenas recomendaciones. Telf. F-1122.
O-8 19719 9 Jul. 11

CHAUFFEUR, JOVEN, soltero, competente mecánico deseo colocarme particular o comercio, sin pretensiones; esmeradas recomendaciones donde trabajé largo tiempo. Informan: F-4443.
S-14 19747 9 Jul 11

SE COLOCA CHOFER en casa particular, lleva 10 años trabajando, con las mejores familias de La Habana. Informan: FO-1192.
O-8 19717 9 Jul. 14

CHOFER ESPAÑOL, soltero, desea colocarse particular o comercio, sin pretensiones, tiene referencias; mecánico, con 12 años de práctica. Llame a José Fernández, Bodega «La Habanera». Telf. F-6228.
O-8 19716 9 Jul. 12

s9 JARDINEROS

PARA JARDINERO y chofer, desea colocarse joven español; buenas recomendaciones. Llame: Jardín «La Flor de Marianao». Telf. FO-1951.
O-9 19635 8 Jul. 12

UN JOVEN JAPONES, jardinero y agricultor, experto en todo, puede hacer culaquier otro trabajo o seretiene buenas recomendacioses. Telf. FO-9325.
O-9 19634 8 Jul. 11

s10 OFICINISTAS.

COMPETENTE SECRETARIO

Taquígrafo español e inglés: siete años práctica bancaria, incluyendo dos años en administración de bienes inmuebles; inclinación para contabilidad. Edad 25, soltero, cubano. Emigraría para cualquier país o saldría al interior de la Isla. Excelentes referencias. Héctor de Lara, Consulado 74, o F-4565.
O-10 19153 3 Jul. 11

DESEA COLOCARSE un Tenedor de Libros, tiene conocimientos generales de Oficina. Mecanografía, Inglés y Taquigrafía. Se hace cargo de trabajos parciales, a precios muy reducidos. I-3803.
O-10 18495 27 Jul. 12

COMPRAS

1 CASAS.

COMPRAMOS CASAS, grandes y chicas, en todos los Barrios y damos dinero en hipotecas, en todas cantidades. Prontitud y reserva, Pérez y Rodríguez, Villegas 21, bajos. Telf. M-9732.
C-1 19641 8 Jul. 11

PROPIETARIOS: TENGO orden de invertir $85,000.00 para comprar casas de $2,000.00, hasta $25.000.00, prefiriendo Repartos Marianao. Vedado. Remitan detalles: Oficina Repartos, 14 y B. FO-2212, Rodríguez.
C-1 17961 22 Jul. 25

2 SOLARES.

COMPRO
2 Solares, Rpto. Miramar. Calles transversales desde 12. a 30 y de 3ra. Avenida a 7a., acera de brisa. Pago $5.00.00 al contado, no tiene que pagar corredor.
INFORMAN: FO-3252
C-2 19718 9 Jul 11

6 AUTOMOVILES Y ACCESORIOS

SE DESEA COMPRAR Ford o automóvil similar, cerrado, cinco pasajeros, en buenas condiciones y muy barato. Diríjase a «El Navío», Muralla y Aguiar.
C-6 19800 10 Jul. 13

COMPRO AUTOMOVILES USADOS
En buen estado para la reventa, o propios para desarmar.
ACCESORIOS Y REPUESTOS NUEVOS DE IMPORTACION Y TAMBIEN DE USO, TODO A PRECIOS BARATISIMOS.
J. S. García, Galiano 45, entre Virtudes y Concordia. M-2676. Habana.

9 MUEBLES Y PRENDAS

M-3540: COMPRO BAULES, maletas, muebles, máquinas coser, escribir, ropa, libros, archivos, pianos, efectos clínicos, porcelanas, burós, objetos Arte, platos-escudo. Pago bien. Negocio rápido. M-3540.
C-9 19816 10 Jul. 17

COMPRAS

9 MUEBLES-PRENDAS.

A-9540 COMPRO MUEBLES
Juegos cuartos, comedor, sala, radios y otros objetos.
COMPRO MAQUINAS
Coser ovillo, escribir, todas marcas. Vendemos juegos cuartos y comedor, a $20.00. **El Modelo**, Monte 402 casi esquina Tejas. A-9540
C-9 19807 8 Jul 31

U-2530: COMPRAMOS Objetos de Arte, porcelanas, bronces, marfiles, mármoles, (sanos o rotos), cuadros, pianos, pianos, platos de títulos, baúles, maletas, oro viejo. Negocio rápido. Dinero pronto. Telf. U-2530.
C-9 19589 7 Jul. 22

10 UTILES DE OFICINAS.

BUROS, MAQUINAS
Escribir, sumar, calcular, mimeógrafos, archivos, cajas archivo, caudales, libreros, mesas satélites y equipos de oficina en general. No reparo precio. Véalos, Villegas 6. A-8054, Losada.
C-10 19623 8 Jul. 15

PUPITRES
Compro, vendo burós, libreros, máquinas escribir, sumar, calcular, mimeógrafos, muebles oficina en general. Llame y véalos, Villegas 6. Telf. A-8054.
C-10 19624 8 Jul. 15

ARRENDAMIENTOS

3 FINCAS RUSTICAS.

SE ARRIENDA UNA MAGNIFICA finca, a veinte minutos de la Ciudad, propia para vaquería con establos, trasiego, maquinarias de refrigeración, de lavado, de cortar hierba y molino de granos, cinco casas para empleados, agua abundante, 2 caballerías de inmejorables tierras. Informan: Telf. A-2446, de 8 a 12 y de 2 a 5.
AA-3 19575 7 Jul. 13

VENTAS

1 CASAS.

SE VENDE, VEDADO, hermosa esquina de fraile, de dos plantas. Informan: Telf. F-4085. De 1 a 5.
V-1 19767 10 Jul. 14

POR EMBARCAR urgente, vendo dos casas en los puntos mejores de La Habana, con sala, saleta, tres cuartos, a más bajo precio de situación. Informes: Sr. Cristóbal, 15 entre Prensa y Primelles, Cerro.
V-1 19783 10 Jul. 15

BUEN GARAGE, con su cuarto alto, se alquila a hombre formal, en 6 pesos mensuales. Facilidades de pago. Punto céntrico, en el Vedado Informan: F-1803.
V-1 19829 10 Jul. 13

SAN FRANCISCO (Lawton) frente tranvía, casa mampostería moderna, citarón, portal sala, comedor, tres cuartos, con $600 contado. Resto facilidades. Dueño: Sr. Suárez, Monte 53, altos de 12 a 2 p. m.
V-1 19760 9 Jul 17

SE VENDE O CAMBIA por terrenos, casa en construcción, situada Alcalde O-Farrill, entre Luis Estévez y Estrada Palma. Tiene mil metros terreno y quinientos de superficie fabricada. Magnífica inversión para quien necesite un palacio, a precio de ganga. Informes: Oficios 82. Telf. M-2781.
V-1 19619 8 Jul. 11

VEA ESTA GANGA, $1,450.00
Vendo casa moderna, decorada, jardín, portal, sala, 2 habitaciones, baño, cocina, patio. Véala, D-Strampes G. entre San Mariano y Santa Catalina, Víbora, tranvías y ómnibus, esquina. Alberto Cuervo, Obispo 59. M-1537.
V-1 19643 8 Jul. 13

VEDADO
Hermosa esquina de fraile. Vendo en Línea, (2 plantas-, techos monolíticos, 5 cuartos, 2 baños intercalados, garage. Véame y la daré facilidades para pagarla, Guillermo Delmonte, Habana 84. A-2474.

LA SIERRA
V-1 19595 9 Jul 11

Se vende un Palacio, esquina, 6 cuartos, 2 baños intercalados, techos monolíticos, gran número de comodidades, mucho terreno, gran arbolado, etc. Facilidades pagos, Guillermo Delmonte, Habana 84 A-2474.
V-1 19594 9 Jul. 11

OCASION: VENDEMOS esquina, Bodega y Carnicería, 3 casas más, fabricación primera, con 1,500 pesos y reconocer 3,000 pesos. Aceptamos créditos o terreno, Pérez y Rodríguez, Villegas 21, bajos. M-9732.
V-1 19642 8 Jul. 11

VEDADO
Espléndida, moderna residencia, en lo más céntrico del Vedado, 2 plantas, 7 habitaciones, tres baños, dos garages, árboles frutales, brisa, 26,000 pesos. Facilidades. Gerardo Mauriz, Empedrado 30. M-7586 y FO-7815.

VEDADO
Colosal residencia, esquina a Calle 17, Otra, dos plantas, 4 habitaciones, dos garages, 9,000 pesos. Otra, 700 metros, 4 habitaciones, 2 baños, 12,500 pesos. Esquina fraile, 700 metros, 6 habitaciones, 13,000 pesos. Gerardo Mauriz, Empedrado 30. M-7586 y FO-7815.

ZONA DE LOS BANCOS
Próxima Aguiar y Obrapía, magnífica casa, dos plantas, 267 metros, moderna, 14.500 pesos. No pierda esta oportunidad. Gerardo Mauriz, Empedrado 30. M-7586 y FO-7815.

MIRAMAR: LUJOSA residencia, una planta, 4 habitaciones, 2 baños, jardines, 13,000 pesos. Otra, Quinta Avenida, esquina fraile, 25,000. Otra, 8,000 pesos. Si desea adquirir casa o solares Alturas Almendares, R. Miramar, La Sierra, véame o llame: Telfs. M-7586 y FO-7815. Gerardo Mauriz, Empedrado 30.
V-1 19525 7 Jul. 12

REPARTO MIRAMAR: Vendo regia casa, planta baja, cinco dormitorios amplios, dos baños lujosos. Precio: 15,000 pesos. Solar pegado Quinta Avenida, $1.75 vara. Oficinas Repartos, 14 y B. FO-2212, Rodríguez.
V-1 19546 7 Jul. 12

REPARTO ALMENDARES: Ganga verdad, vendo casa sala, saleta, 2 cuartos, baño lujoso, colores, solar completo, Precio: 2,800 pesos. Véame rápido, 14 y B. FO-2212, Abel Rodríguez.
V-1 19545 7 Jul. 12

VENDO, SAN RAFAEL número 114, entre Escobar y Gervasio, casa de mampostería y azotea de un solo cuerpo y planta baja. Superficie formada por 11 metros, 448 milímetros de frente, por 33 metro, 92 centímetros de fondo. No corredores. Informan: The Bank of Nova Scotia, O-Reilly y Cuba, Departamentos 207, 208. Telf. M-7778, de 10 a 12 y 4 a 6.
V-1 19328 5 Jul 13

2 SOLARES.

SE VENDEN 12,000 metros terreno, con casa habitable, mucho arbolado, Country Club Park. Precio situación. Está Avenida Oeste Río. Informes: Oficios 82. M-2781.
V-2 19621 8 Jul. 11

ESTUPENDO SOLAR, 10 x 47. Primera entre 12 y 14, almendares. ¡Ganga! 650 pesos. Facilidades de pago. Compostela 66. Fernández. Telf. M-4184.
V-2 19691 9 Jul. 12

VENTAS

2 SOLARES.

EN LO MEJOR DEL REPARTO Miramar, calles 30 y Séptima. Se venden dos solares, esquina fraile, 2815 varas, a precio de situación. Informes: M-2781.
V-2 19620 8 Jul. 11

CERCA COLEGIO BELEN, esquina Avenida Tercera y Calle Dos, trescientos quince metros, a $1.00. Telf. A-9966, Menéndez.
V-2 19458 6 Jul. 10

VENDO A UNA CUADRA del parque de Medina, solar de esquina completo o por parcelas. Informes: Teléfono I-7797.
V-2 19690 8 Jul 13

SOLARES: VENDO, Alturas, 3 pesos vara; Miramar, 2 pesos; Sierra, $1.75; Almendares, frente tranvía, $1.40 Ampliación, 12 x 47, $1.00; 14 x 23, $1.30. Oficinas Reparto; FO-2212, Abel Rodríguez.
V-2 19544 7 Jul. 12

3 FINCAS RUSTICAS.

SE VENDE MAGNIFICA finca, de 8 y media caballerías, en buena Carretera, a 25 kilómetros de La Habana. Puede dividirse en cinco fincas, si se desea menos. Informan: Telf. F-1960.

4 ESTABLECIMIENTOS.

VENDO BODEGA
En plena Habana, esquina inmejorable, ocho puertos, elegante instalación. Precio de ganga. Dirigirse: Carbonell, Aguiar 81 y 83, Departamento 309. De 9 a. m. a 12 m.
V-4 19833 10 Jul. 16

FARMACIA: buen barrio, poco alquiler, casa para famailia, sin deudas en Droguería. Se vende por fuerza mayor, muy poco efectivo. M-6490.
V-4 19766 10 Jul. 13

GRAN OPORTUNIDAD
Para el que quiera establecerse, vendo bodega, en uno de los mejores Barrios de La Habana, buen local, muy barato en alquiler y una venta diaria, que no baje de 50 pesos. No tengo inconveniente en carbiarla por una propiedad. Informes: Telf. M-4253 y personalmente en la Calle de Suárez número 64, Sr. Rodríguez.
V-4 19562 7 Jul. 12

ESTACION GASOLINA, efectos eléctricos, accesorios general, bomba en la acera, mejor cuadra Infanta, gran porvenir, nave y vivienda. Véndese por no poder atender negocio. Infanta 26, frente Iglesia Carmen.
V-4 1805 1 Jul. 13

5 BOVEDAS Y PANTEONES.

PARA EL GUSTO más exquisito, vendo en el Cementerio de Colón, preciosa Capilla y panteones, a precios de situación. Para informes: U-3440.
V-5 19554 7 Jul. 15

6 AUTOMOVILES Y ACCESORIOS

CHEVROLET, 2 puertas, 130 pesos; Ford 29, 4 puertas, 160 pesos; Ford 26, 2 puertas, 35 pesos; Fiat, chiquito, 190 pesos. Tomo otras máquinas, San Ignacio y Santa Clara, Andrés Braña.
V-6 19803 10 Jul. 13

CAMION CHEVROLET, motor en perfectas condiciones, carrocería cerrada, gomas en buen estado. Se da regalado. G. Sopo, Galiano número 29. M-9442.
V-6 19646 8 Jul. 15

AUTOS DE OPORTUNIDAD: Se venden automóviles abiertos y cerrados, de todas marcas, a precios reducidos. Tenemos Ford. Véalos en San Lázaro 273, entre Oquendo y Mana.
V-6 19357 7 Ag. 6

SE VENDE
Cadillac tipo sport en perfecto estado de funcionamiento.
GARAGE "EL GUAJIRO"
INFANTA 138
casi esquina a 27

URGE EMBARCAR. Juego cuarto moderno, caoba, lunas y cristales nuevos, 10 pesos; otro, 18 pesos; piano alemán, estado flamante, menos de 30 pesos; ortofónica, maleta, 7 pesos, Indio 5. A-2826.
V-6 19721 9 Jul. 11

7 MAQUINARIAS.

«EL CENTRAL», Compra-Venta maquinarias, de Vicente Sánchez. Motores eléctricos, gasolina, petróleo, transmisiones, pedestales, poleas, tuberías, bombas de regadío todos tamaños. Plantas Refrigeración. Cristina 38-D. Telf. X-1615.
V-7 19239 4 Ag. 4

9 MUEBLES Y PRENDAS

OBJETOS DE ARTE
Gran liquidación. Porcelasas, bronces, marfil, juegos comedor, cuarto, sala, lámparas, pianos, neveras, Frigidaire, máquina escribir y coser, etc. Compramos objetos Arte, «Los Tres Hermanos», Consulado 94. A-4775.
V-9 19834 10 Jul. 17

FAMILIA: VENDE con urgencia fino juego cuarto tres cuerpos y recibidor, artes moderno, regio comedor Renacimiento español, bastonera parabán japonés, bargueño, lámparas de sala, comedor y cuarto y adornos. Lealtad 128, bajos, entre Reina y Salud.
V-9 19757 9 Jul 14

«UNA CASA COMPLETA» de muebles y lámparas, $10.00 mensuales; juego cuarto, juego comedor, juego sala, nevera, 3 lámparas, 2 sillones-portal, 1 cama-hierro, 1 fiambrera Todo: $10.00 mensuales. Libre conducción. Ventas a plazos, a toda la Isla. «La Comercial», Neptuno 153.
V-9 17475 16 Jun. 5

MUEBLES EN GANGA
Juegos de cuartos, 25 pesos; sala, 15 pesos; comedor, 25 pesos; escaparates, 6 pesos; con luna, 12 pesos; camas, 4 pesos; 6 sillas y 2 sillones, 9 pesos; neveras, 6 pesos; aparador, 5 pesos; cómodas, 5 pesos e infinidad de objetos que no se detallan, todos a precios de gangas, San Rafael 107. U-7926.
«LA PRINCESA»
V-9 19590 7 Jul. 22

COMO EMBAJADORES
Extraordinarios también hemos sido consultados y nuestro Memorandum ha sido aceptado por todos, como bueno, dada nuestra larga experiencia. «La Casa Ros y Novoa», J. Naveira S. en C., Galiano 94.
V-9 19256 4 Jul. 14

VENDO JUEGOS CUARTO Y COMEDOR $20 A-9540
Juego sala, $10.00; neveras, $5.00; aparadores, $3.00; sillas, 40 centavos; burós, máquinas coser, escribir, a $6.00, radios y todas clases muebles, **EL MODELO**, Monte 402, casi esquina a Tejas.
COMPRO DE TODO. A-9540
V-9 19123 3 Ag. 3

UNA CASA COMPLETA, $15.00 mensuales. Juego sala, comedor, cuarto, nevera, 2 lámparas, mesa-teléfono, 2 sillones-portal, 1 cama-hierro, 1 fiambrera, 1 sombrera y 1 mesa-escritorio. Todo: $15.00 mensuales. Libre conducción. Venta a plazo en toda la Isla. «La Especial», Neptuno 159.
V-9 17476 16 Jun. 15

POR BREVE EMBARQUE, vendo mis muebles, Cuarto moderno, $13; otro finísimo, tres cuerpos, $30; otro $23; piano «Stower», piezas sueltas. San Joaquín 60, entre Monte y Omoa.
V-9 19857 10 Jul 13

VENDO JUEGO CUARTO, coqueta último estilo, $28.00; otro, 3 cuerpos, $38.00; recibidor $25.00. Todos Arte Moderno; nevera-botellón, $9.00. A-5704, Jesús del Monte 27, altos, una cuadra Esquina Tejas.
V-9 19856 10 Jul 13

VENTAS

9 MUEBLES Y PRENDAS

MAQUINA SINGER, de ovillo central, completamente nueva, con sus piezas 22 pesos; un piano de estudio, 17 pesos. Véalo, Prado 60, altos, entre Colón y Refugio.
V-9 19819 10 Jul. 12

NOS VAMOS Y TENEMOS que acabar con las grandes existencias de muebles que tenemos. Ofrezca usted mismo ¡Pronto! ¡Pronto!, Concha entre Luco y Justicia, Luyanó, Mueblería Mastache.
V-9 19773 10 Jul. 12

VENDO: BANCO marmol con espaldar todo tallado costo 300 pesos, por 45; lámpara cristal «Bacarat» auténtico con 17 velas costó $1.000 por $150 y todos los muebles. Salud 77.
V-9 19694 8 Jul 11

MUEBLES DE TODOS estilos, especialmente «Arte Nuevo» y fabricación rápida a elección del cliente, con grandes rebajas al contado y ventajosas facilidades de pago. Tenemos comprador para sus muebles, en cambio por los nuestros, y liquidamos a como quiera todas las existencias. Alquilamos, incluso los de lujo, dándole opción a comprarlos, con la mitad de rebaja. **La Casa Ruisánchez**, (que anuncia la verdad), Angeles 13, esquina a Estrella, (del 25 al 31). Telf. A-2024.
V-9 15907 31 Jun. 30

MUEBLES EN GANGA
Juegos de cuarto Arte Moderno. $4.00 mensuales; comedor, caoba, último estilo, $3.00 mensuales; sala o recibidor, modernísimos. $3.00 mensuales; juego cuarto, tres cuerpos, caoba, últimas creaciones, $5.00 mensuales. Precios muy bajos.
GRANDES FACILIDADES. U-5427
"LA EMINENCIA", NEPTUNO 188
V-9 14951 22 Jul 20

10 UTILES DE OFICINAS.

MUEBLES DE OFICINAS
Compra, Venta: Archivos, Cajas, Bufetes Butacas, Tarjeteros «Kardex», Miméografos, Adresógrafos, máquinas de escribir, sumar y calcular. De todo para oficinas, Compostela No. 53, cerca de Obispo. Teléfono A-7744.
V-10 19677 8 Jul 15

VENDO ARCHIVOS, tamaño legal, 10 pesos; máquinas escribir, sumar, calcular, mimeógrafos, multígrafos, Kardex, tarjeteros, cajas, Satélites, libreros, sillas giratorias, ventiladores, Progreso 3, entre Aguacate y Villegas. M-8638.
V-10 19652 8 Jul.

11 INSTRUMENTOS DE MUSICA

PIANO Y RADIO, familia venden piano casi nuevo, de la mejor marca y radiola R. C. A.-80. Todo se da regalado. Véalos, Rayo 85, bajos.
V-11 19786 10 Jul. 12

FAMILIA: VENDE con toda urgencia magnífico piano garantizando su excelente estado y una radio marca R. C. A. con muy poco uso. Lealtad 128 bajos, entre Reina y Salud.
V-11 19758 9 Jul 12

VENDO ORTOFONICA, lujoso mueble, 6 pesos; otra, portátil, forro piel, (son Víctor); piano europeo, voces concierto, propio estudios mayores, garantizado, (sin comején), Estrella número 44.
V-11 19649 8 Jul. 11

FLAMANTE PIANO «Giralt». Se da por lo que usted quiera pagar, magníficas voces y de muy poco uso. Informan: San Rafael 141, bajos, entre Soledad y Oquendo.
V-11 19386 7 Jul. 11

PIANO ALEMAN de la más alta calidad, grandes voces y a todo orquesta. Se regala en $29.00. Véalo en Dragones frente al Teatro Martí.
V-11 19377 5 Jul. 13

15 OBJETOS-VARIOS.

SE VENDE UNA BUENA caja de caudales y varias vidrieras de mostrador, Almacenes «La Opera», Galiano y San Miguel.
V-15 18984 1 Jul 11

REPARACIONES

MUEBLES Y PRENDAS

SE ARREGLAN MUEBLES. Esmaltamos, Barnizamos, Tapizamos en todos estilos. Pintamos mimbres y forramos cojines y embalamos muebles. Seriedad y garantía. 23 No. 235. Telfno. F-2813.
Rep. 9 19292 4 Jul 19

REPARACIONES DE MUEBLES. Casa Pardo. U-5761. Por poco dinero, barnizamos a muñeca, esmaltamos (Duco), pintamos mimbres a vapor. Tapicería general, los reformamos dejándolos modernos, azogamos espejos. Trabajos garantizados. San Rafael 130.
Rep. 9 17409 15 Jun. 15

ARREGLAMOS MUEBLES Esmaltamos, barnices y tapicería en general. Pintamos mimbre eléctricamente. Absoluta garantía en nuestros trabajos. Pedro García Espinosa. Telf U-4424 Hospital 20 entre Neptuno y S. Miguel
R-9 16958 10 Jul 10

DINERO-HIPOTECAS

d-2 SE OFRECE

FACILITO DINERO, con garantía de acciones de la Compañía Cubana de Electricidad. También las compro. Sr. Gorriarán, Oficios 12, Departamento 317. M-6667.
D-2 19705 9 Jul. 19

DOY DINERO en hipotecas al 7 por ciento, cualquier cantidad, operación en 24 horas. Alberto Cuervo, Obispo 59, altos, Edificio «Europa». Teléfono M-1537.
D-2 19454 5 Ag. 1

SOBRE BOVEDAS y panteones, a módico interés y con facilidades, se facilita dinero en todas cantidades. Operación en el día. Citarella. Telf. U-1850.
D-2 18933 1 Jul. 13

DINERO
Doy grandes y pequeñas cantidades en hipotecas, desde el 7 por ciento en adelante, para La Habanan y sus Barrios. También tengo para los Repartos. Operación rápida y absoluta reserva.
JULIO C GRANDA
Obrapía 33. Telfs. M-5921 y F-5759
D-2 17779 20 Jul. 20

Dinero sobre joyas.
PRESTAMOS
Desde el 1 %
Vendemos muebles, joyas, baúles y maletas.
«LA PERLA»
Animas 84. casi esq. Galiano.

DINERO
No pierda tiempo. Cuando necesite tomar dinero en hipoteca o pagaré, vea a Fernández Alvarez, San Ignacio 50. Telf. A-4432, 2 a 5. Operaciones rápidas y absoluta reserva.
D-2 18908 1 Ag. 1

ANTICIPO
Todo el efectivo que Ud. necesite en los procedimientos judiciales, intestados, testamentarías, etc. **García Tuñón, Cuba 81,** altos. Teléfono A-4005.

DINERO-HIPOTECAS

d-2 SE OFRECE

FACILITO DINERO en hipoteca, también sobre créditos hipotecarios, alquileres de casas, bóvedas y panteones. Mucha reserva. Firmo en el día. J. Llanes, Sitios 42, esquina San Nicolás. Telf. M-2632.
D-2 19574 7 Jul. 17

DOY 600 PESOS, en primera hipoteca. Amargura 68. Sr. Palicio.
D-2 18824 30 Jul. 3

d4 GIROS Y LETRAS.

N. GELATS Y COMPAÑIA
Las tenemos en nuestras bóvedas, construídas con todos los adelantos modernos y las alquilamos para guardar valores de los interesados. En esta oficina daremos todos los detalles que se deseen.
CAJAS RESERVADAS
106 Aguiar 108 esq. a Amargura.
D-4 19776 10 Ag. 10

PARA EL HOGAR

ph2 INTERES PARA EL HOGAR

LIMPIEZA COCINA GAS, desde 50 centavos, las arreglo y piezas de uso. Traslado lámparas, instalaciones. F. Sosa. A-9184.
PH-2 19765 10 Jul. 15

PARA LAS DAMAS

pd3 INTERES PARA LAS DAMAS

SWEATERS Y SOMBRERITOS de seda, preciosos, mucho más barato que cuesta fabricarlos. Otros artículos de señora, también baratísimos, Casa Venamí, San Rafael 1 y medio, entre Industria y Amistad.
PH-3 19774 10 Jul. 15

MODISTA ESPAÑOLA, se ofrece, por días o como mejor convenga, cose y corta por figurín. Informes: Telf. M-1088.
PH-3 19772 10 Jul. 14

«GOTAS SUBLIMES»
Sin rival para las canas, 20 años de éxitos. Se aplican como loción de tocador y se ve libre de las canas por un año. Pídalas en: «El Encanto, «Los Precios Fijos» y droguerías y farmacias o a su representante Ramón Gualda, Lacret 489, Santos Suárez.
PD-3 19550 7 Jul. 14

SEÑORA, HAGA SUS VESTIDOS, se le da clases en su casas, sistema moderno por el figurín. Precios convencionales. Me hago cargo de toda clase de costura. Modista. U-2383.
PD-3 19559 7 Jul. 11

«EL ROSAL», CALZADO a medida, señoras, caballeros y niños. Especialidad pies delicados o defectuosos. Hacemos y forramos, con tela de su vestido. Vamos a domicilio. Precios situación. Real 65. Puentes Grandes. FO-1294.
PD-3 18456 26 Jun 26

SISTEMA CORTE ALEMANY
Compruébelo con 3 clases gratis; encontrará facilísimo, rápido y perfecto, invento nuevo, precioso, garantizo en 2 meses. Aprenderá con título Clases día y noche y domicilio. Inventora: Matilde Alemany, Aguila 121 altos, entre San Rafael y San José.
PD-3 18677 28 Jul 28

ENSENANZAS

e1 PROFESORAS PROFESORES.

BAILES: R. CAÑAS
Profesor chileno. Danzón, Son, Fox, Blue, Tango. Aprendizaje rápido. Doy práctica con enseñanza. Bailes de Teatros, Seriedad, Competencia. Clases a todas horas, Empedrado 60.
E-1 19770 10 Jul. 15

QUIEN ADELANTE NO MIRA, atrás se queda. Inglés, profesor experto de Londres. Enseñanza rápida, pronunciación correcta, Farnes, Hotel Royal Palm, Industria y San Rafael. Telf. A-7277.
E-1 19799 10 Jul. 16

CLASES DE INGENIERIA mecánica y eléctrica, matemáticas, dibujo lineal y mecánico, por un ingeniero. Escriba a V. I. R., Anuncios Clasificados, DIARIO DE LA MARINA. Tres días por semana, 10 pesos al mes.
E-1 19630 8 Jul. 11

PROFESORA INSTRUCCION, práctica Escuelas Municipales, ofrece clases en su casa y domicilio, 3 pesos mensuales, (Primera y Segunda Enseñanza). También Taquigrafía, Mecanografía, Inglés y Costura. Teléfonos: FO-1664 y FO-2216.
E-1 19639 8 Jul. 12

ESTUDIANTES SERIOS en Pintura. Un conocido pintor americano, dará instrucción a algunos pintores, estudiantes serios y de talento, no menores de 17 años. Clases diarias por las mañanas. Seriedad y talento, requisitos imperativos. Mr. Springer. FO-3421 y A-30700
E-1 10616 8 Jul. 11

PROFESORA AMERICANA, de mucha experiencia en las Escuelas Públicas de los Estados Unidos, da clases de instrucción general e inglés. Miss. H.. O-Reilly 102.
E-1 18899 1 Jul.

INGLES, TAQUIGRAFIA, (inglesa y española. Teneduría, Cálculos Mercantiles, Aritmética, Algebra, Caligrafía, Mecanografía y Ortografía. Clases a domicilio. por el profesor F. Heitzman. Monte 103. altos. Telf. M-9247.
E-1 18633 28 Jul. 13

INGLES
Enseñado por profesora americana. Sorprendentes resultados, en pocas semanas. El discípulo leerá, escribirá y hablará el inglés, en breve tiempo. Lecciones a domicilio también. Miss. Kapan, «Gran Hotel», Teniente Rey y Zulueta. M-9896.
E-1 18339 26 Jul 26

e3 ACADEMIAS

ACADEMIA "ADAMS"
CUATRO ASIGNATURAS $3.00
GRATIS ESTE MES
Inglés, Francés, Alemán, Taquigrafía «Pitman» y «Gregg», Mecanografía, Ortografía, T. de Libros, Correspondencia, Aritmética. CLASES POR CORRESPONDENCIA. Asignaturas del Bachillerato. Curso procurador. Pida Prospectos. **Neptuno 78 y 80 altos, esquina Manrique M-7849.**
E-3 19287 4 Ag. 3

INTERES GENERAL

A LOS QUE TIENEN INTERESES en la provincia de Lugo, España: Se les informa que el procurador don Dositeo López Díaz, ha organizado una sección para la administración y compra venta en la provincia de Lugo de bienes de todas clases con positiva experiencia y eficacia para la defensa de los intereses de sus clientes. España, Lugo, calle Manuel Becerra 24, bajo.
I-G 19685 8 Agos 8

COMPRAMOS Y VENDEMOS inventos y reclamamos herencias, en el mundo entero. Envíe sobre franqueado. Para informes: Dr. Raúl Torralbas. Amistad 66, altos.
I-G. 18491 27 Jul. 27

¡HERNIADOS!
NO COMPREN SIN PROBAR: PRUEBEN Y DESPUES COMPREN
ALL ROUND Nuevo braguero, distinto a los demás, inoxidable, 5 años garantía, adaptación y presión perfectas. ALL ROUND es suave, cómodo, sin borde que moleste y con mayor radio de acción sobre el anillo herniado. ALL ROUND permite ver si su hernia está bien retenida. No necesita tirantes por entre las piernas. ALL ROUND, se dá 10 días de prueba GRATIS. Precio desde $5.00. Venta únicamente, antigua y acreditada casa de ortopedia. A. D. Román, Luz 87.
I-G. 17523 17 Jul. 2

M.E.C.D. 2016

Ejemplar 5 Centavos

DIARIO DE LA MARINA

Julio 11 de 1933

35 personas sin hogar por un incendio que destruyó 12 casas, 13 automóviles y un depósito de maderas

CAMDEN, Nueva Jersey, julio 10 (AP)—Treinta y cinco personas quedaron hoy sin hogar a consecuencia de un incendio que destruyó un depósito de madera, doce pequeñas viviendas, trece automóviles y dió muerte a un caballo.

El incendio alcanzó grandes proporciones debido a la explosión de barriles de pintura y barnices que dejaron caer su contenido ardiendo sobre las casas. Ocho edificios del depósito de maderas quedaron destruídos.

El Papa Pío XI descansó por primera vez

Fué a Castel Gandolfo, donde se repondrá de la excesiva labor realizada desde la coronación

CIUDAD VATICANA, julio 10. — (AP.) — El Papa Pío XI descansó hoy por vez primera durante el presente Año Santo de las constantes funciones religiosas y recepciones, pasando la tarde más calurosa del verano en la residencia veraniega de Castel Gandolfo, a 17 millas de Roma.

Esta ha sido también la primera vez que el Sumo Pontífice abandona el área metropolitana de Roma desde que fué coronado.

El Pontífice se trasladó en automóvil, acompañado por Monseñor Caccia Dominioni, maestro de cámara, y otros dignatarios que iban en tres automóviles. Bordeando la sección sudoeste de la ciudad, el automóvil pasó cerca de la Basílica de San Juan de Letrán y después penetró en la nueva Vía Apia, siguiendo su curso hasta llegar a la antigua Vía Apia, siguiendo después al monte Alban.

El abogado Bonomelli, director de la villa, saludó al Papa cuando llegó al Castillo Gandolfo. Después de visitar la Villa Barberini, que pasó a ser propiedad del Vaticano por el tratado de 1929, Su Santidad fué escoltado a la Villa papal y a sus jardines por monseñor Marazzi, que representaba al Obispo de Albano.

Entre los objetos inspeccionados por el Santo Padre figuraba la maquinaria que se emplea para el ordeño de las vacas suizas con que cuenta la Santa Sede.

Dejando el Castillo de Gandolfo, que está a 1.400 pies sobre el nivel del mar, a la caída de la noche, el Papa fué saludado por un pequeño grupo de personas.

Los prelados esperaban que el Sumo Pontífice pasara el verano en la Villa Papal, pero Pío XI contestó que ha convocado el Año Santo y que todos los peregrinos que vengan a Roma este verano tienen el derecho de verle en el Vaticano.

Preparando la ascensión a la estratosfera

Los dos tripulantes de la esfera metálica harán una sumersión en el Océano

AKRON, Ohio, julio 10.—(AP).—El teniente comandante T. G. W. Settle y el doctor Jean Piccard están haciendo preparativos para sumergirse varios centenares de pies en el océano.

Cuando Settle y Piccard comiencen su ascensión a la estratosfera en Chicago este mes, probablemente llevarán consigo dos pulmones submarinos modificados, llamados pulmones de la estratosfera, así como paracaídas.

Esto se anunció hoy por la Goodyear-Zeppelin Dock, donde Settle está terminando las pruebas en la esfera metálica a prueba de aire en que él y su compañero se proponen vivir varias horas después de haber llegado a la tropopause, o sea a la región que se halla inmediatamente debajo de la estratosfera.

Los pulmones, o máscaras, se utilizarán en caso de que los aeronautas se vean obligados por cualquier razón a abandonar la esfera metálica.

En las prácticas de los submarinos, los pulmones artificiales se emplean para proteger a los marineros que se encuentran en los cascos hundidos contra la excesiva presión del agua hasta que llegan a la superficie.

Las pruebas de los aparatos que se vienen haciendo desde hace días continuarán y es posible que la góndola y el aeróstato estén en condiciones de ser enviados a Chicago a fines de esta semana, donde esperarán a que reine buen tiempo para lanzarse a la aventura.

El "Daily Mail" en defensa de Mr. Roosevelt

Cree que el resto del mundo debiera ayudar al Presidente en los límites de lo psoible

LONDRES, julio 10. (AP).—Hubert Meredith, redactor financiero del periódico «Daily Mail», defendió hoy la política monetaria del presidente Roosevelt diciendo:

«El resto del mundo debería ayudar al presidente Roosevelt en todo lo posible, dentro de los límites de la seguridad nacional.

«Me alegro sobremanera de que la Gran Bretaña, como resultado de las demandas hechas por sus dominios, aparentemente está dispuesta a seguir cuidadosamente el ejemplo de los Estados Unidos. Espero que esto traiga como consecuencia que los países del oro nos sigan a nosotros, reduciendo por lo tanto los peligros del experimento americano».

La Cámara inglesa de los Comunes dió su aprobación al programa americano

Indudablemente, la política de F. Roosevelt es el experimento más significativo hecho en el mundo, excepto el soviet, dijo Samuel

Neville Chamberlain ha anunciado entre aplausos que Inglaterra actúa de acuerdo con EE. Unidos

«Una de las cosas hechas por Roosevelt—dijo Lansbury—es poner de manifiesto la necesidad de que la potencia de producción del mundo sea una bendición, no una maldición

LONDRES, julio 10 (AP.)—Al concluir los debates en la Cámara de los Comunes sobre la política que seguirá el Gobierno inglés en relación con la conferencia económica, el canciller del Exchequer, Neville Chamberlain, anunció que la Gran Bretaña y los Estados Unidos estaban luchando hacia el mismo fin.

«No existe la menor duda que los propósitos de la Gran Bretaña son paralelos a los de los Estados Unidos—dijo el canciller, entre grandes aplausos.

«Este Gobierno ha declarado que sus intenciones son de emplear todos los medios a su disposición con el fin de elevar el nivel de precios, que creemos es el problema más urgente—dijo.

«También opino que la Gran Bretaña no debe depender enteramente de lo que se haga en unión de otros países, sino que debe hacer todo lo posible por ayudarse a sí misma. Esto es lo que estamos haciendo y hasta el momento hemos tenido bastante éxito, habiendo subido el nivel de precios desde comienzo de año más de ocho por ciento.

«Verdaderamente comenzamos a ver que la mejora no es pasajera, y que tiene una base sólida y que podemos esperar que continúe».

Míster Chamberlain dijo que no había aparecido en la Cámara de los Comunes para criticar al presidente Roosevelt, sino que había venido a defender al Gobierno de las acusaciones de la oposición, y de los elementos que lo habían tildado de crédulo al suponer por un momento que el Gobierno americano aceptaría la estabilización del dólar en estos momentos.

«Antes de comenzar la conferencia se entrevistaron conmigo algunos representantes de la secretaría de Hacienda americana para discutir estas frases del asunto monetario—dijo, siendo interrumpido por una salva de aplausos—y el Gobierno de Su Majestad estaba justificado en creer que el asunto estaba sometido a discusión.

«Lo que ocurrió más tarde puede describirse en las siguientes palabras: que el pueblo americano llegó a conectar la depreciación del dólar con el alza en los precios de artículos de primera necesidad, y por lo tanto, el presidente se vió imposibilitado de acceder a la estabilización sin poner en peligro la política que había jurado defender».

LONDRES, julio 10.—AP.—El programa americano para elevar los precios ha recibido un apoyo general, y en algunos casos entusiasta, en la Cámara de los Comunes durante el debate que se registró hoy acerca de la conferencia económica, el cual fué seguido con el mayor interés por la delegación de los Estados Unidos.

Aunque Beville Chamberlain, Canciller del Exchequer, como representante del Gobierno, no reveló ninguna medida con el fin de realizar una política análoga a la de Mr. Roosevelt en este país, declaró que la depreciación del dólar americano es ante todo artificial y agregó que una política básica por parte de la Gran Bretaña sería la elevación de los precios de los artículos de consumo.

Las palabras de Winston Churchill, miembro conservador, que abogó porque el Gobierno británico siga la misma política americana, aunque a prudente distancia, agradaron a los observadores americanos.

Tratando del dólar americano, el Canciller predijo que la tendencia a la baja se convertiría en alza para el Otoño, cuando distintos factores comiencen a trabajar para dar mayor vigor al currency.

Aunque calificó de perturbación la depreciación del dólar, agregó: «Debemos recordar que la depreciación es en su mayor parte artificial y que no se basa en factores económicos y financieros intrínsecos, sino principalmente en el resultado de la especulación.»

Sobre el asunto de la elevación de los precios, explicó que tal cosa no es posible lograrla enteramente por medio de negociaciones monetarias, aunque ciertos factores monetarios son esenciales en sus fases preliminares.

El Canciller, aun sin desviarse del justo medio que viene siguiendo Inglaterra en las controversias entre los países de patrón oro y los que no lo tienen, aconsejó que no se pierda la cabeza y al propio tiempo subrayó la necesidad de mantener íntimo y amistoso contacto con los representantes de todos los países.

Indirectamente se mostró de acuerdo con la actitud del Presidente Roosevelt rechazando el plan de estabilización monetaria aprobado por la conferencia, agregando que se trataba de una declaración sin gran importancia, que se limitaba a indicar que los gobiernos interesados harían lo que pudieran para contener la especulación.

Declaró que aunque recientes acontecimientos había constituído «un serio golpe» para la conferencia, la Gran Bretaña es de opinión que «las principales dificultades del mundo son de origen internacional y solamente pueden resolverse por medio de convenios internacionales.»

La opinión del Canciller, de George Lansbury, laborista; de Sir Samuel, liberal y de Churchil, conservador, es que la conferencia debe continuar a pesar de las dificultades.

Sir Herbert Samuel resumió las críticas al Gobierno por no haber revelado una política más definida, declarando: «El Gobierno inglés ha estado tratando de correr con Montagu Norman como liebre para cazar con Roosevelt como jauría».

«Una de las cosas hechas por Mr. Roosevelt—dijo Lansbury durante el debate—es poner de manifiesto el hecho de que la potencia productiva del mundo debe hacerse que sea una bendición en vez de una maldición.

Más tarde, ofendido porque el Canciller se sonrió cuando pidió que se diera a conocer la política oro del Gobierno, dijo:

«Está muy bien que el Canciller sería, pero el Presidente de los Estados Unidos, buena o mala, tiene una política y yo quisiera saber si el Gobierno inglés tiene una política, pues la Gran Bretaña no desea ser sacrificada en una cruz de oro».

Churchill dijo que aprobaba la acción de los Estados Unidos abandonando el patrón oro.

Sir Herbert dijo que la política del Presidente Roosevelt «es indudablemente el experimento más significativo que se ha ensayado en el mundo, con la posible excepción del Soviet de Rusia».

«Todos debemos unirnos—agregó—con la esperanza de que el heroico experimento tenga éxito, porque si fracasara sus efectos serían desastrosos.»

AUTORIDADES FEDERALES ESTAN BUSCANDO A FACTOR Y CREEN HALLARLO PRONTO

CHICAGO, julio 10. (AP).—Las autoridades federales han comenzado a actuar en el caso de John Factor y Melvin Purvis, inspector encargado de la oficina de Chicago, declaró que esperaba encontrar al famoso jugador dentro de pocos días.

Purvis reveló que había interrogado a la esposa de Factor, a Red Cohen, hermano de ésta, y a su abogado A. L. Epstein, para convencerse de que el secuestro era genuino.

Mrs. Factor manifestó que había recibido tres cartas demandando dinero, pero que estimaba que eran obra de algún bromista. Las tres cartas le fueron entregadas a Purvis.

El gobierno americano no está dispuesto a consentir demoras injustificadas sobre los planes para la rehabilitación nacional

Dos catedráticos han sido designados para hacer un estudio de las finanzas federales, respondiendo al deseo de Mr. Roosevelt de reducir la deuda americana mediante prolongación de plazos

WASHINGTON, julio 10. (AP.)—Los encargados de desenvolver los planes para la rehabilitación nacional están dispuestos a comenzar las informaciones públicas en el caso de que las conferencias convocadas para ofrecer convenios voluntarios no se den prisa a terminarlos.

Hugh S. Johnson ha manifestado que no está dispuesto a permitir demoras injustificadas.

Inmediatamente después del convenio de los industriales del algodón, que ha sido modificado por el Presidente Roosevelt, con el fin de mejorar las condiciones de los obreros de las fábricas, vendrán los convenios de la industria del acero, de la madera y del carbón.

Myron Taylor, presidente de la junta de la United States Steel, prometió al Presidente que su industria actuará con prontitud.

La comisión de emergencia de la Asociación de manufactureros de la madera ha estado reunida en sesión para tratar del complicado problema de salario mínimo y del horario máximo para todas las ramas de industria.

Mientras oficialmente se hacen esfuerzos con el fin de acelarar las cosas, la Federación Americana del Trabajo asegura en su revista mensual de los negocios que se ha notado un aumento en los tres últimos meses.

Toda la actividad de las fábricas, así como las compras que se están haciendo por los almacenistas y los vendedores al por menor responde a la esperanza de que aumenten los precios de acuerdo con las leyes de emergencia. Alguna de esa actividad se nota también entre los consumidores que están comprando automóviles y formalizando contratos para la construcción de nuevas casas anticipándose al alza.

Lo único que falta es un aumento del poder adquisitivo por parte del consumidor, elemento que el Presidente Roosevelt considera esencial para la rehabilitación.

SE TRATA DE REDUCIR EL COSTO DE LA DEUDA PUBLICA AMERICANA

WASHINGTON, julio 10. (AP.)—El Presidente Roosevelt ordenó hoy que se hiciese un estudio detallado para tratar de reducir el costo de la deuda pública americana, mediante una extensión de plazos.

Nombró a dos catedráticos—James H. Rogers, de Yale y George Warren, de Cornell—para que hicieran un estudio de las finanzas federales.

Entre los planes del Presidente está el de recoger los pagarés de corto plazo, muchos de los cuales vencen este año, y convertirlos en deuda de largo plazo.

También desea coordinar los grandes gastos del programa de rehabilitación con el presupuesto federal.

Los dos catedráticos mencionados trabajarán durante los meses de verano, como voluntarios, sin percibir sueldo.

LAS CAMARAS BRITANICAS PIDEN SE ESTABLEZCA EL PLAN MONETARIO DECIMAL

LONDRES, julio 10.—AP.—La Federación de Cámaras de Comercio del Imperio Británico ha aprobado una resolución recomendando al Gobierno que dicte las disposiciones pertinentes con el fin de ajustar la libra esterlina «sin demora» al sistema decimal.

Sugiere la resolución que la libra esterlina tenga 200 peniques en vez de 240 y que se sustituyan las actuales monedas de níquel que valen tres peniques por otra que valga dos peniques.

MURIO ELECTROCUTADO UN CHIMPANCE QUE ERA ACTOR CINEMATOGRAFICO

LOS ANGELES, julio 10.—AP.—«Queenie», chimpancé que ha tomado parte en varias películas, logró escapar hoy durante un ensayo y rápidamente saltó las tapias del Jardín Zoológico de California.

Perseguido por sus guardianes, se subió a un poste que sostenía cables de alta tensión, uno de los cuales tocó cayendo a tierra desde una altura de treinta pies, dando gritos.

El chimpancé falleció algunas horas más tarde.

La agitación política en El Ecuador

Un déficit de siete millones de sucres en el presupuesto de dicha nación en seis meses

QUITO, Ecuador, julio 10. (AP).—Se nota marcada nerviosidad en los círculos políticos de esta ciudad, debido a la presencia de la policía montada que recorre las calles en fuertes patrullas.

Se dice que el gobierno está dispuesto a hacer algunos cambios en la oficialidad del ejército, especialmente en las guarniciones de Río Bamba y Quito.

TUVO DEFICIT EL PRESUPUESTO ECUATORIANO

QUITO, Ecuador, julio 10. (AP).—Se ha informado oficialmente a la prensa que el presupuesto nacional ha registrado un déficit de siete millones de sucres durante los primeros seis meses del año actual.

Las derechas tienen el control de la Cámara chilena

El hijo del embajador especial Norman H. Davis acaba de contraer matrimonio

La fotografía muestra a John P. Davis, hijo de Norman H. Davis, embajador especial de los Estados Unidos en Europa, con su esposa, Evelyn Ames, hija del profesor Oakes Ames, de Boston, poco después de la ceremonia nupcial celebrada en North Easton, Massachussetts.

Ruptura entre los políticos y Alessandri

A pesar de su escasa fuerza, los liberales dominan ahora las dos Cámaras del Congreso

SANTIAGO DE CHILE, julio 10 (AP).—La victoria obtenida por los liberales y agrarios en la Cámara de los Diputados significa que una nueva mayoría dictará la futura política del Gobierno en la Baja Cámara, con probabilidades de que rechace el programa del Gabinete a menos de que sea modificado.

La victoria derechista ha causado sorpresa, pues hasta ahora parecía la combinación izquierdista y centrista como más fuerte.

Los nuevos funcionarios que reemplazaron a los radicales que dimitieron después de la convención radical criticaron la política de Alessandri, rompiendo con él después de haberle ayudado a alcanzar la Presidencia.

Esta situación junto con la votación de hoy indican la posibilidad de que se divida el partido radical a menos de que las disensiones internas se arreglen.

Los liberales dominan ahora en las dos Cámaras del Congreso, no obstante ser el partido que figura en el número tres por su fuerza, debido a las dificultades de los radicales, que constituyen la minoría más importante y a la negativa de los conservadores a apoyarles.

LA CONFERENCIA SERA APLAZADA A FINES DE ESTE MES

La decisión de aplazamiento se interpreta como la derrota de Francia y el grupo del oro

La plata y el trigo, a juicio de los americanos, son los asuntos más importantes sobre los que se harán progresos. En cuanto a aranceles, cuotas y subvenciones no se hará nada

LONDRES, julio 10. (AP.)—Los campos de oro y no oro de la conferencia económica mundial concertaron hoy una tregua y se preparan para poner fin por lo menos a esa fase de la asamblea internacional dentro de dos o tres semanas.

El prineipal acontecimiento del día se desarrolló en la Comisión de Gobierno, donde se dice que se trató acerca de la fecha para el aplazamiento de las sesiones y se indicó el 26 de julio.

En una sesión posterior, por 23 votos contra 15 se acordó retener en la agenda todas las cuestiones que originalmente se incluyeron en ella.

Esta votación se ha interpretado en algunos centros como una derrota para Francia y sus aliadas del grupo oro.

La Comisión de Gobierno también acordó eliminar de nuevas discusiones lo referente a subvenciones y política comercial, incluso cuotas de importaciones y aranceles.

Los delegados de la conferencia se mostraron interesados en el debate de la Cámara de los Comunes.

En los centros de la conferencia se dice que las perspectivas de acuerdo sobre los problemas monetarios son tan remotas que por el momento se debe prescindir de ellos.

Mientras tanto, el campo oro no ha perdido totalmente las esperanzas de lograr la estabilización. Georges Bonnet, ministro de Hacienda francés, ha manifestado extraoficialmente que el programa de inflación de los Estados Unidos ha ido tan de prisa que el país probablemente comenzará ansias de estabilización antes de fines de este mes.

En los centros franceses han causado impresión las noticias dadas por la prensa de Londres, según las cuales el consumo va ahora a la zaga de la producción americana.

Bonnet se dispone a salir para París el miércoles y en los centros franceses se dice que aquí solamente quedarán «observadores». Los jefes de la delegación suiza y algunos de los delegados belgas ya han salido de esta capital.

Aunque no se ha señalado ninguna fecha definitiva para el aplazamiento de la conferencia, la mayoría de los delegados se han pronunciado por la del 26 de julio. Los ingleses dicen que las Comisiones y los expertos pueden continuar sus trabajos hasta mediados de septiembre, época para la cual se cree posible que vuelva a reunirse la asamblea.

El grupo de países de patrón oro parece más fuerte que la semana pasada cuando fué vencido en sus esfuerzos por lograr de la Comisión de Gobierno el inmediato aplazamiento de la conferencia.

La Comisión monetaria se reunió esta tarde y designó una subcomisión de diez encargada de redactar un programa sobre el cual sea posible concertar rápidos acuerdos, dando a cada una de las partes igual representación.

Los miembros de la Comisión citada son: Hendrik Colijn, primer ministro de Holanda; Guido Jung, ministro de Hacienda italiano; Victor Kienboeck, de Austria; Bonnet, de Francia; Chamberlain, de Inglaterra; doctor Hjalmar Schacht, presidente del Reichsbank; Ernst Wigforss, ministro de Hacienda de Suecia; primer ministro R. B. Bennett de Canadá. Thomas le Breton, de la Argentina y James M. Cox, de los Estados Unidos.

El bloque oro continúa actuando sobre la teoría de que la conferencia ha muerto virtualmente.

La plata y el trigo, a juicio de los americanos, son los asuntos más importantes sobre los cuales se harán progresos en esta fase de la conferencia. El senador Key Pittman, de Nevada, anunció que su Comisión de la plata espera completar sus trabajos a fines de la semana.

El senador Pittman ha presentado una resolución pidiendo la reducción de la garantía oro de los billetes y el uso de la plata.

Dijo a los periodistas que la India parece dispuesta a limitar las ventas de metal y que si a ese acuerdo se llegara, el precio de la plata se elevaría a cuarenta o cincuenta centavos la onza.

Las Subcomisiones que estudian aranceles, cuotas y subvenciones han llegado a la conclusión de que no es posible realizar ningún progreso.

Se esperan grandes esfuerzos con el fin de que continúe la tregua arancelaria.

NO IRAN A LOS ESTADOS EL AVIADOR POLACO QUE HIZO EL VUELO AL BRASIL

RIO JANEIRO, julio 10.—AP.—Stanislaus Skarzinski, aviador polaco que hizo un vuelo a esta desde Varsovia por el Atlántico del Sur, abandonó hoy su proyecto de regresar véa Washington D. C.

Ha recibido órdenes de regresar inmediatamente a Polonia y enviará en un buque el aeroplano.

Bajo los auspicios nazis ha quedado redactada la nueva constitución para la Iglesia protestante de Alemania

Seis alemanes, dos de ellos pertenecientes a la Armada, han sido condenados a fuertes penas bajo la acusación de alta traición, por la venta de los secretos militares

BERLIN, julio 10 AP.—El Bureau de la Iglesia evangélica alemana anunció esta noche que se ha redactado una nueva constitución de la Iglesia protestante bajo los auspicios Nazis, la que probablemente se publicará mañana y será sometida a los representantes de las Iglesias evangélidas.

Los nueve signatarios de la nueva constitución son el doctor Wilhelm Frick, ministro del Interior, doctor Ludwig Mueller, director Nazi, de las organizaciones de la Iglesia; doctor August Jaeger, comisionado de las Iglesias protestantes de Prusia, Karl Fezer, profesor de Teología de Teusingen; Johannes Heckel, profesor de Derecho canónico en la Universidad de Bonn; Antom Seetzen, de la Iglesia evangélica de Sajonia y los doctores Marahrens, Hesse y Meiser.

VON HINDENBURG FELICITA AL VICECANCILLER

BERLIN, julio 10 AP. El Presidente Von Hindenburg, contestando a un mensaje del Vice Canciller Franz Von Papen, anunciando que el pasado sábado puso sus iniciales en Roma a un concordato entre Alemania y la Santa Sede, le felicitó por la prontitud y éxito conque se ha completado ese convenio «que—dice el Presidente—creo que contribuirá grandemente a la unificación del Reich y a la interior pacificación de nuestro pueblo».

SEIS ALEMANES CONDENADOS POR EL DELITO DE TRAICION

LEIPZIG, Alemania, julio 10 AP. Seis alemanes que vivían en Hamburgo, Kiel y Stralsund, dos de ellos pertenecientes a la armada, han sido condenados hoy por el Tribunal Supremo a penas de cuatro a quince años de prisión en la penitenciaria por delitos de alta traición consistentes en la venta de secretos militares.

La causa se vió secretamente y no se ha dado a conocer los nombres de los reos.

SE CREE QUE HABRA QUE CAMBIAR DE LUGAR UNA GRAN REPRESA C. CREEK

WASHINGTON, julio 10. (AP).—Las autoridades de Tennessee han hallado tantos agujeros en el suelo en el lugar donde se proponían construir la represa de Cove Creek, a un costo de 35,000,000 de pesos, que han ordenado a los ingenieros que hagan un estudio para ver si las obras pueden verificarse en otro lugar.

Una "panne" del motor de su avión obligó a Jimmi Mattern a aterrizar cerca de Anadyr

Desde que se le agotaron los alimentos que llevaba, estuvo nueve días en una cabaña improvisada hasta la noche del 29 de junio en que fué recogido por los tripulantes de 2 botes

MOSCU, Rusia, julio 11 (martes) (AP).—Conócense ya los primeros detalles del contratiempo que sufrió Mattern. Catorce horas después de haber partido de Khabarovsk, dice un despacho de «Izvestia», Mattern advirtió que su motor comenzaba a fallar y pronto la máquina se paró definitivamente, por lo que hubo de aterrizar en un lugar montañoso muy desfavorable, a tres millas de la margen izquierda del río Anadyr, junto al cual se encuentra la población del mismo nombre.

Mattern necesitó ocho días para llegar a la margen del río, terminándosele sus provisiones tres días antes. Al llegar al río vió dos pequeñas embarcaciones que iban impulsadas por la corriente, pero sus ocupantes no advirtieron las señales que les hacía Mattern desde la orilla y siguieron de largo.

Para protegerse contra el frío y el viento improvisó una cabaña en la que permaneció seis días más.

La noche del 29 de junio pasaron dos botes, manejados por pescadores nativos que esta vez vieron sus señales y le llevaron a su campamento a unas once millas de Anadyr, según dice el despacho, donde le alimentaron y pudo dormir. Poco después fué llevado a la costa, a corta distancia, y allí los nativos reclamaron el auxilio de un guarda de la frontera. Este, que andaba buscando el aviador de acuerdo con las instrucciones de Moscú, condujo inmediatamente a Mattern a la aldea de Anadyr, donde todo se hizo para que la estancia le fuera lo más confortable posible.

ES POSIBLE QUE MATTERN VAYA A NOME EN UN AVION RUSO

WASHINGTON, julio 10. (AP).—Irving Friedman, de Nueva York, que financió la expedición que salió a buscar a Mattern, y que se halla ahora en Juneau, Alaska, informó hoy a Boris Skivirsky, jefe del Bureau de Información del Soviet en Washington, que tenía un telegrama de William Alexander, piloto de la expedición, diciendo que Mattern estaba dispuesto a llegar a Nome en un avión soviet y luego seguir su vuelo hasta Nueva York en un aparato americano.

LLEGO A ALASKA UN AEROPLANO DE AUXILIO

NENANA, Alaska, julio 10. (AP).—El aeroplano que ha salido en auxilio de Mattern, piloteado por Robert Ellis, aviador de Alaska, llegó hoy a esta ciudad para reponerse de esencia y partió, poco más tarde, para Nome, que se halla a 500 millas de distancia al oeste.

LOS AMIGOS DE MATTERN QUIEREN QUE CONTINUE EL VUELO

CHICAGO, julio 10. (AP).—Los representantes de Jimmie Mattern enviaron un telegrama a Moscú recomendando que se ponga a la disposición de Mattern un aeroplano con el objeto de que pueda completar el vuelo a Nome, Alaska, y desde allí a Nueva York realizar el viaje en un buque americano.

GUSTAVO RIVERA FUE ELECTO PRESIDENTE DE LA CAMARA DE CHILE

SANTIAGO DE CHILE, julio 10. (AP).—Gustavo Rivera, miembro del Partido Liberal, fué elegido hoy presidente de la Cámara de Diputados. René de la Jara, liberal, y Fortunato Navarro, agrario, fueron elegidos primer y segundo presidente, respectivamente. La votación fué de 70 contra 62.

VIENDO LAS COSAS

(Por GASTON MORA)

SEGUN nos ha comunicado e... ble, el actual Jefe de Estado... la Unión Americana ha delineado... plan encaminado a elevar los... cios en todo el mundo. Ese... cable nos ha dado la noticia de... el actual Jefe del gabinete ale... ha dicho que ya, en su país, los... tidos han pasado a la historia... que el principio de la ley de las... yorías no se aplicará ni en las e... nas, o municipios, ni en las or... zaciones económicas, ni en los... mités ejecutivos. «Ese principio... exclamado, debe ser abandon... Merecen algún comentario el... Roosevelt y las teorías políticas... Hitler.

—Es sensible que no conozc... los medios que se propone u... el honorable Presidente ame... para conseguir una elevación d... precios en todo el mundo. No c... cemos los detalles del **«delineam... to»**. Se quejan los agricultores... bajo precio de sus productos... azúcar, el trigo, el algodón, el... el maíz, las papas, el arroz, etc... quejan los fabricantes del bajo... cio de los artículos que manufa... ran; calzado, vestidos, sombr... máquinas, etc. etc. Una infin... de artículos, pues sabido es que... maquinaria o «el maquinismo»... permitido producirlos en grandes... ries, en cantidades enormes de... mismo tipo. Es la producción s... **dard.** Quiere el honorable Pres... te que suba el precio de todo... de toda esa producción agrícola... industrial, no sólo para que h... un apreciable margen de ganan... para los agricultores e industria... sino, también, para que haya m... res salarios para los obreros y... jores sueldos o emolumentos para... empleados de las oficinas.

x x x

Para que suban los precios de... dos los artículos agrícolas y fa... les, es preciso, según los expertos e... nómicos, que aumente la dema... pero para esto se necesita que... mente el consumo, y para que... aumente es forzoso que aumente... Poder de Compra, la Capacidad a... quisitiva de los ciudadanos. ¿Có... aumentar ese Poder de Compra,... Capacidad de adquisición? Dicen... expertos y dice el hombre de... calle—**Monsieur tout le monde**—... mo lo llama un diario extranje... «que eso se consigue aumentando... jornales y sueldos; aumentando... rentas de las tierras, los alquile... de las casas, las utilidades o be... ficios de las empresas. ¿Cómo... gran ese acrecentamiento del P... de Compra? Unos expertos re... miendan que se apele a la inflac... monetaria con el fin de que sup... abunde el dinero en la circulac... Otros recomiendan que **el salari...** sea sustituído por la coparticipa... en los beneficios industriales. O... finalmente, preconizan la colect... zación de las tierras y de las em... sas, es decir, de los capitales. C... es natural, el Honorable Presid... prefiere el primer medio; aumen... la circulación monetaria.

x x x

El hitlerismo **no quiere** el siste... o régimen de los partidos. Es d... **no quiere** partidos de oposición... quiere más partido que el suyo. **...hitlerista.** Es natural que así pie... Los partidos son instrumentos... discusión, de combate, de gobie... donde quiera que hay un régimen... sistema de gobierno popular, sea... presentativo, como en los Esta... Unidos y Suiza—sea parlamenta... como en Inglaterra, Francia, Es... ña y otras naciones. Pero en... ahora el gobierno del **Reich** es p... sonal, y lo ejerce, por consiguie... un solo hombre, no hay allí nec... dad de partidos oposicionistas,... ahí su eliminación de la vida pú... ca. Lo mismo pasaba en toda Eu... pa, con escepción de Inglaterra,... tes de la Revolución francesa de... nes del siglo **diez y ocho.** Para el hi... lerismo hay que desechar, que no... donar el principio de la ley de... mayorías. También esto es natu... en el Reich, donde, en la actualid... **no hay** organización política **pop...lar**, donde el liberalismo y la dem... cracia se han enviado al Panteón... la Historia. Donde el régimen n... acepta ni mayorías ni minorías,... qué el voto? El sufragio es para d... cidir. Cuando la decisión **no es fr...** ción de la colectividad, de la pluri... dad de los ciudadanos, sino del p... pio Estado—**«L'Etat C' EST MO...»**—decía el **Rey Sol Luis Catorce**—... entonces está demás el voto. Es i... útil. El hitlerismo tiene bastante c... su propio partido y con su propia d... cisión. El Estado es él. Puesto q... Alemania le consiente al **hitlerism...** lo que no le consistió a los Hohe... zollern, hace bien aquel en decir c... mo el monarca francés **«L'Etat c'e... moi».**

LLEGO A PANAMA AYER EL TENOR JOHN MAC CORMIC

BALBOA, Zona del Canal, julio 1... (AP).—John Mc Cormack, el famo... tenor irlandés, en compañía de s... esposa, llegó hoy a bordo del vap... California, de paso para New Yo... y Londres.

M.E.C.D. 2016

SUPLEMENTO DIARIO EN ROTOGRABADO; DE ACTUALIDAD MUNDIAL

DIARIO DE LA MARINA

HABANA, MARTES, 11 DE JULIO DE 1933

PARA ASUNTOS RELACIONADOS CON EL DEPARTAMENTO GRAFICO llamar al Teléfono M-3775

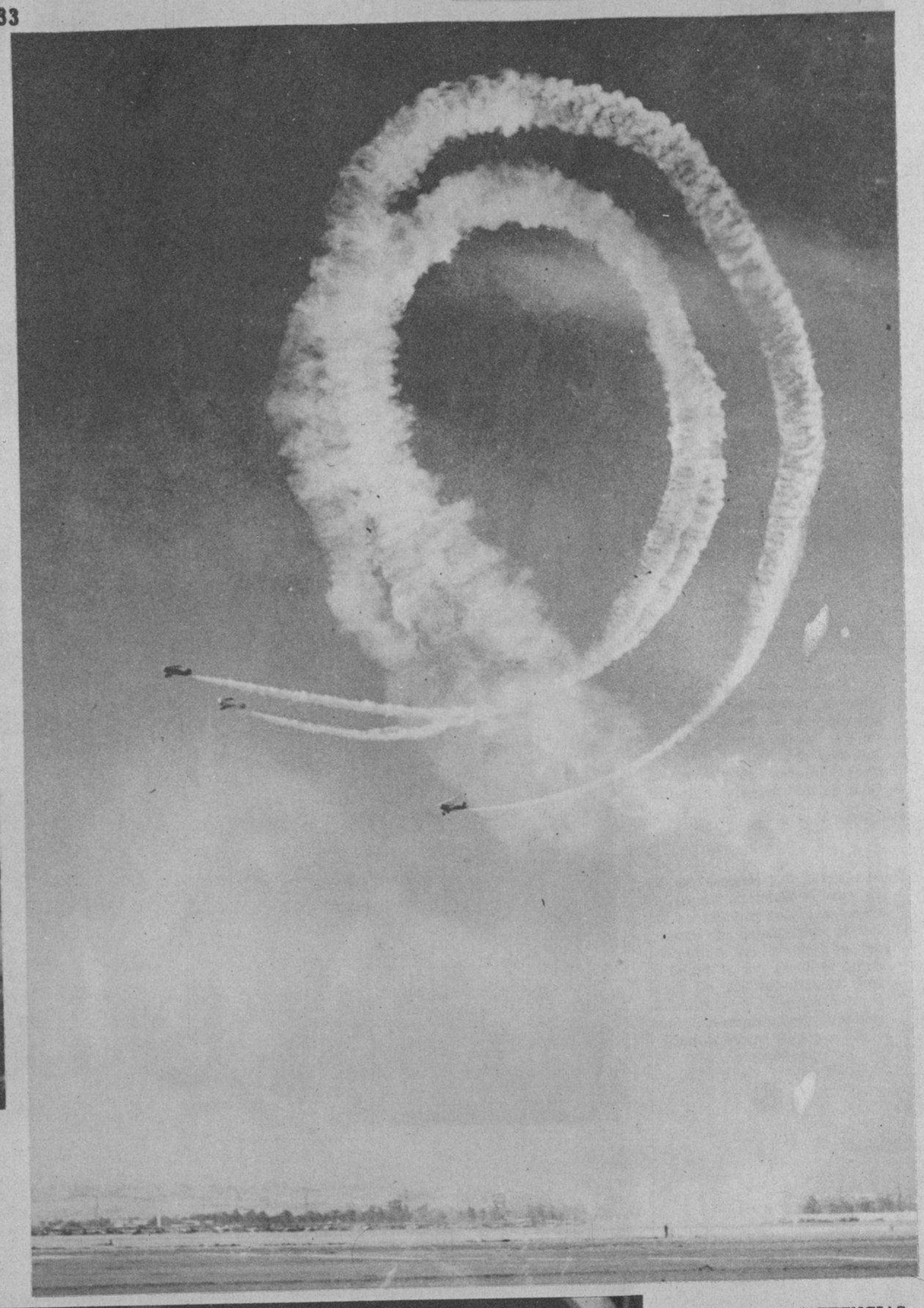

(FOTOS ESPECIAL)

EN ESTE SITIO, Anadyr, uno de los más desolados y agrestes de las inhospitalarias costas de la Siberia Septentrional, descendió Jimmie Mattern forzado por las condiciones excepcionalmente adversas del tiempo, interrumpiendo así el destino su proyectado viaje alrededor del mundo. Anadyr es una factoría comercial, situada al Norte de la Peninsula de Kamchatka y cerca del mar de Berhing. El accidente sobrevino en la etapa Khabarovsk-Nome

EN LAS COMPETENCIAS aéreas de la ciudad de Los Angeles, California, Clark, Mantz y Le Boutilliere, tres virtuosos de los acrobatismos aéreos, entusiasmaron a los espectadores escribiendo "en el cielo" un anuncio de la Exposición de Chicago "Un Siglo de Progreso", con el humo de sus aviones

DE TRANSITO para New York llegó ayer de California, a bordo del "Santa Rosa", Miss Evelyn T. Roeding, señorita perteneciente a una distinguida familia californiana, y que el año pasado fué proclamada Reina de Belleza en la Playa de Pasadena

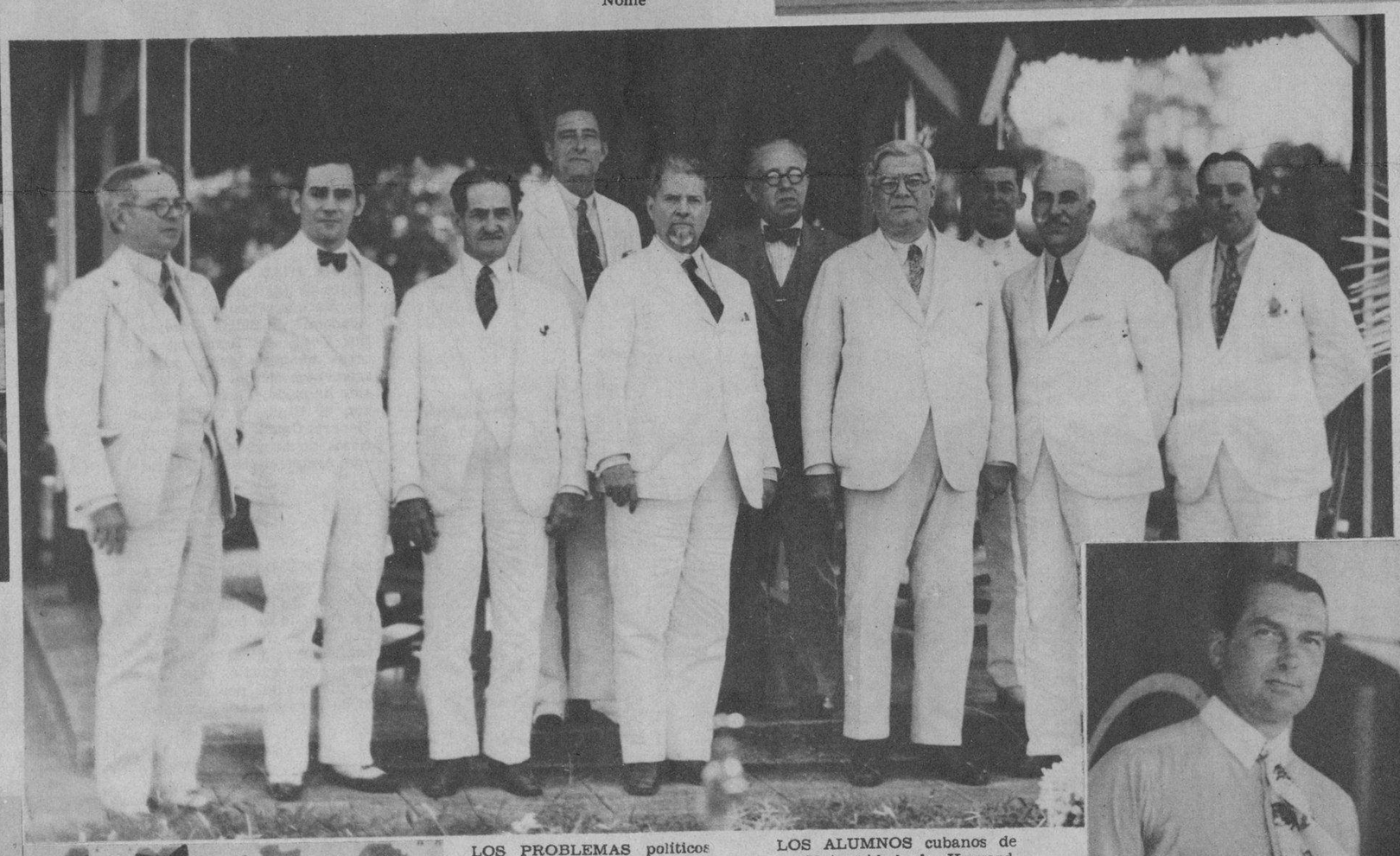

DE TRANSITO para New York pasaron algunas horas en la Habana dos distinguidos caballeros norteamericanos: Mr. David Dows, director del Grace National Bank, y Mr. J. H. Parmentom, agente de la Empresa Naviera del mismo nombre

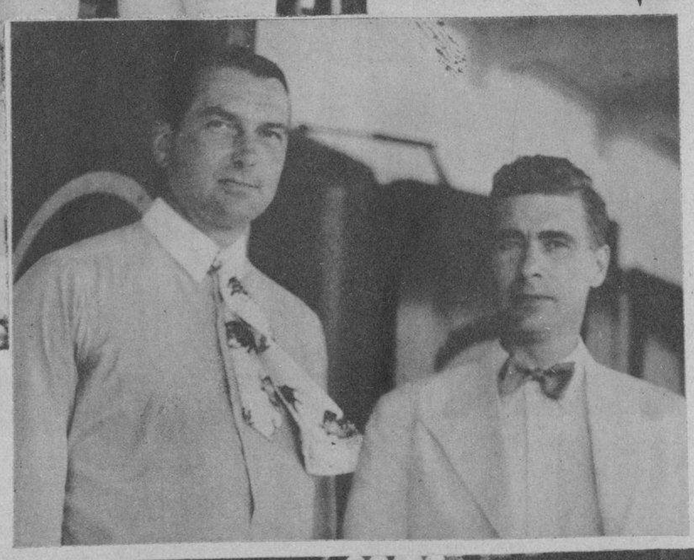

LOS PROBLEMAS políticos de la hora actual reunieron ayer en la finca "Nenita" del Sr. Presidente de la República a los leaders provinciales del Partido Liberal. En esta foto aparecen, junto al Primer Magistrado de la nación, los señores Carlos Machado, Dr. Juan Antonio Vázquez Bello, Antonio Ruiz, Pino Guerra, Alberto Barreras, Israel Pérez, José Ramón Barceló, Rafael Guas Inclán y el ayudante presidencial comandante Llaneras

LOS ALUMNOS cubanos de la Universidad de Harvard, condiscípulos del Hon. Sumner Welles, Embajador de los Estados Unidos en Cuba, le ofrecieron al distinguido diplomático un banquete en una de las terrazas del Havana Yacht Club. En la fotografía aparece un aspecto del acto

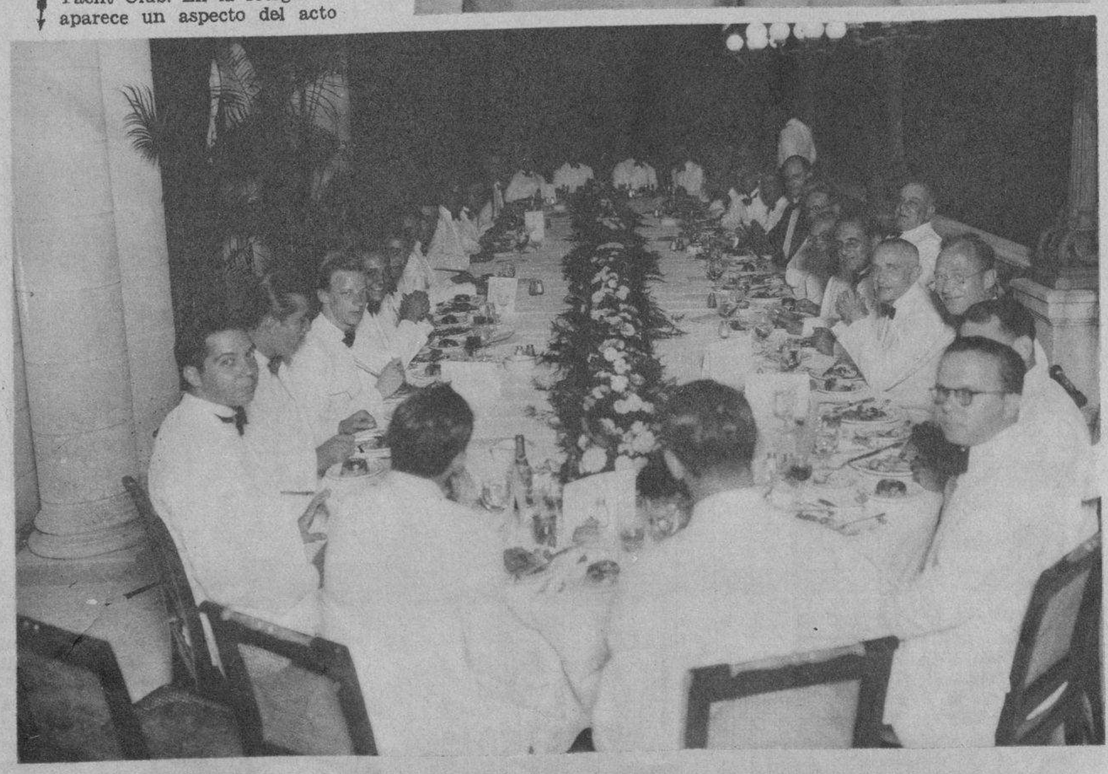

EL ARTISTA catalán Xavier Cugat, durante su permanencia en California, pintó el telón del Teatro Chino (uno de los más lujosos en la costa oeste), un telón de seda, en el cual hizo aparecer las caricaturas de los más famosos artistas de Hollywood, que posaron para él. Aparece en la foto con Joan Crawford

(FOTOS: B. V. B.)

M.E.C.D. 2016

(FOTOS ESPECIAL)

EL TENIENTE don Augusto Caro Valverde, oficial de la Remonta en la noche de los sucesos revolucionarios del 10 de agosto, que ha hecho gravísimas acusaciones contra el teniente coronel Lizarza en el curso de sus declaraciones ante la sala de la Audiencia de Madrid que conoce de ese proceso. En la foto aparece con su abogado defensor, Sr. Montoya

OTRO ASPECTO de los procesados por los sucesos revolucionarios del 10 de agosto en España, saliendo del edificio de la Audiencia en mangas de camisa para protestar de que se les conduzca a las sesiones del jucio en los coches celulares como si se tratara de delincuentes comunes

MADRID. Del proceso por los sucesos revolucionarios del 10 de agosto. Los procesados saliendo en mangas de camisa del edificio de la Audiencia, como protesta por el hecho de ser trasladados en el coche celular como si se tratara de delincuentes vulgares, lo que dió lugar a ruidosos incidentes

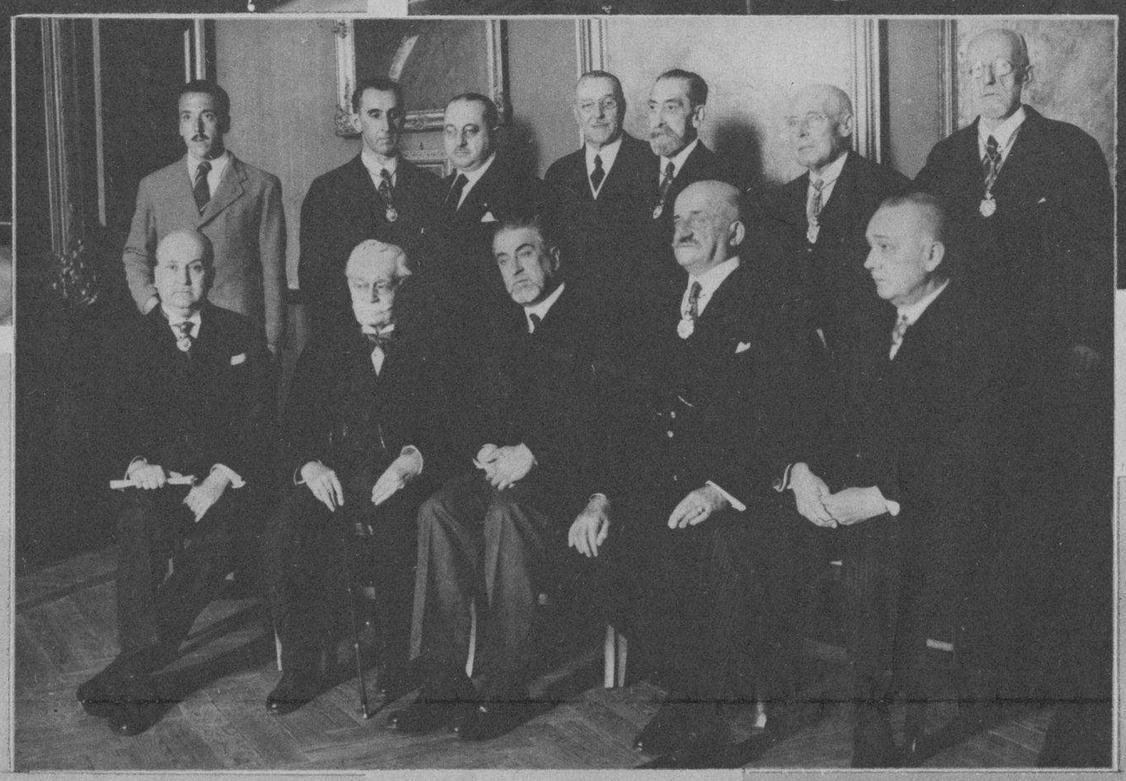

EL SR. JUAN CEBRIAN, ministro de Instrucción Pública, Sr. Barnes, Presidente de la Academia de Bellas Artes, señor Conde de Romanones y otros miembros de la misma momentos después de haber sido honrado el señor Cebrián con el título de "Arquitecto Honoris Causa" por sus cuantiosos donativos a la Escuela de Arquitectura de Madrid

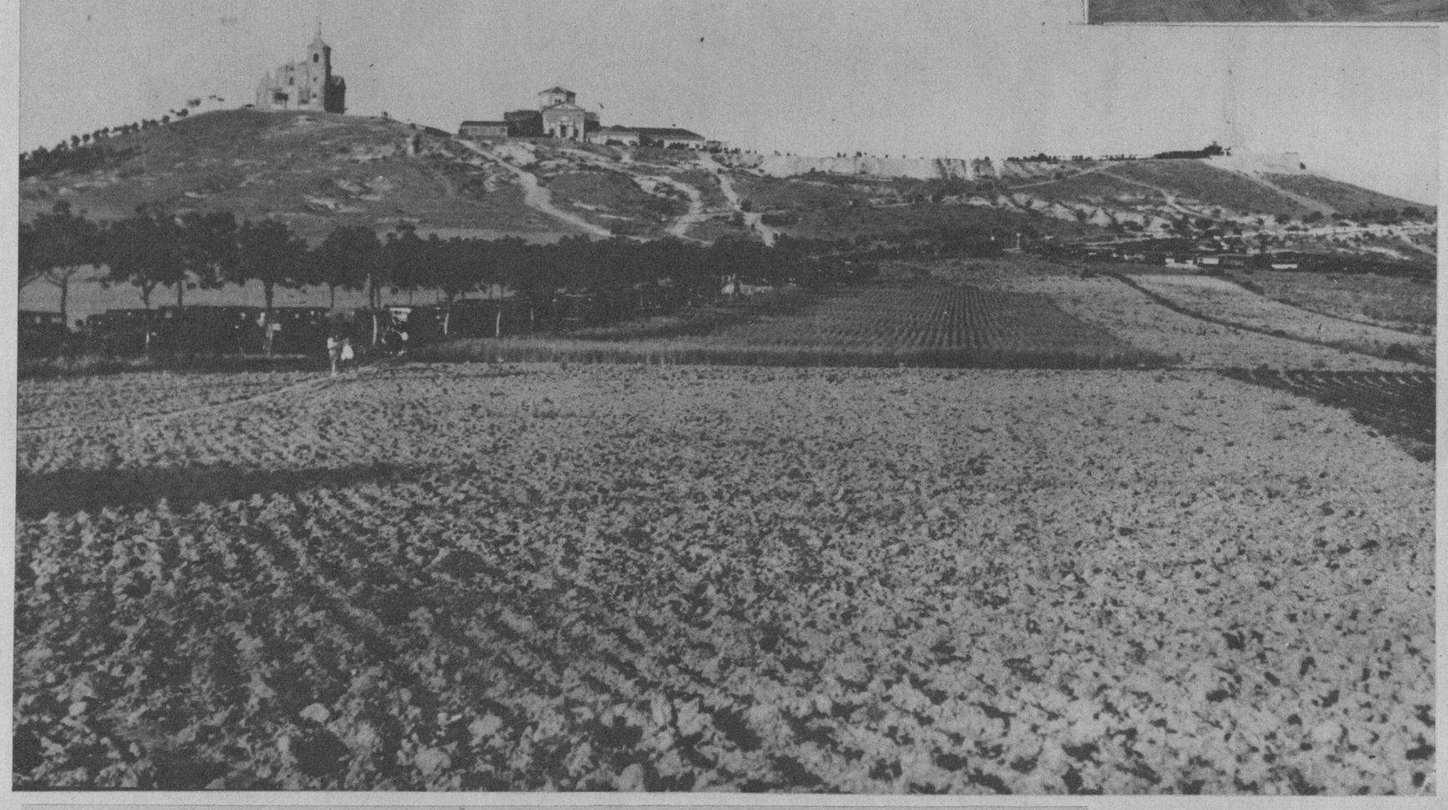

EL MONUMENTO al Sagrado Corazón de Jesús levantado en el Cerro de los Angeles, rodeado de fieles con motivo de la celebración de la festividad religiosa de ese día, acto que revistió caracteres extraordinarios por el número de personas que asistieron

MADRID, España. La festividad del Sagrado Corazón de Jesús fué solemnizada este año con las ceremonias religiosas de costumbre. Nótese en la foto la larga caravana de automóviles llegando al Cerro de los Angeles, donde se alza el monumento de la sagrada imagen

EL EQUIPO del Atletic Club de Bilbao, que, tras una serie de brillantísimas demostraciones contra los clubs más fuertes de la Federación, se clasificó para los finales por la Copa de España, conquistando el campeonato tras un emocionante encuentro contra el Madrid F. C.

(FOTOS ESPECIAL)

COMPONENTES del Madrid F. C., que, junto con el Atletic de Bilbao se clasificó como finalista para la Copa de España. En el match por el Campeonato celebrado entre los equipos en el Stadium de Montjuich, en Barcelona, resultó vencedor el Atletic, el que obtuvo el título de Campeón Nacional

M.E.C.D. 2016

ALGUNOS de los notables competidores que tomaron parte en las Carreras Aéreas Nacionales celebradas en los Estados Unidos. Amelia Earhart, Major J. Nelson, Nelson Kelly, Ruth Nichols, Russell Boardman, Lee Gehback, Roscoe Turner y Russell Thaw hijo este último de la famosa Evelyn Nesbit y de Harry Kendall Thaw, el millonario que mató por celos al arquitecto Stanford White

EL TENIENTE coronel Frank H. Hawks, despidiéndose de su hermana, momentos antes de elevarse en el aerodromo de la ciudad de Los Angeles con rumbo a New York, en la carrera transcontinental de las Competencias Nacionales Aéreas por el trofeo Bindex. Hawks hizo el recorrido sin escalas de 2.440 millas en 13 horas y 27 minutos, alcanzando un promedio de 181 millas por hora

●

EN LAS CARRERAS Nacionales Aéreas celebradas recientemente en los Estados Unidos, el comandante Ernst Udet, famoso as germano de la Guerra Mundial, electrizó de entusiasmo a los cincuenta mil espectadores del aerodromo de la ciudad de Los Angeles, al recoger con la punta del ala de su avión un pañuelo colocado en el campo sin disminuir la velocidad de su aparato

●

MAURICE Rossi y Paul Codos, aviadores franceses que tienen el propósito de realizar un vuelo de larga distancia en el avión "Joseph Le Brix", desde el campo de Floyd Bennet hasta la India, para tratar de mejorar el record de larga distancia establecido por Boardman y Polando en su raid desde New York hasta Stambul, en Turquía

LAS COMPETENCIAS aéreas nacionales que tienen lugar en los Estados Unidos todos los años por esta época, fueron llevadas a cabo con la brillantez de costumbre. En la fotografía aparece uno de los competidores, Tito Falcone, piloto italiano de acrobacias, haciendo un vuelo invertido sobre la ciudad de Los Angeles

●

RUSSELL Boardman, piloto trasatlántico de fama internacional, que tomó parte en el vuelo transcontinental por el trofeo Bendix de las Competencias Aéreas Nacionales, que sufrió un gravísimo accidente cerca de la ciudad de Indianapolis, al descender en barrena el avión que tripulaba. Boardman recibió heridas tan graves que falleció horas más tarde

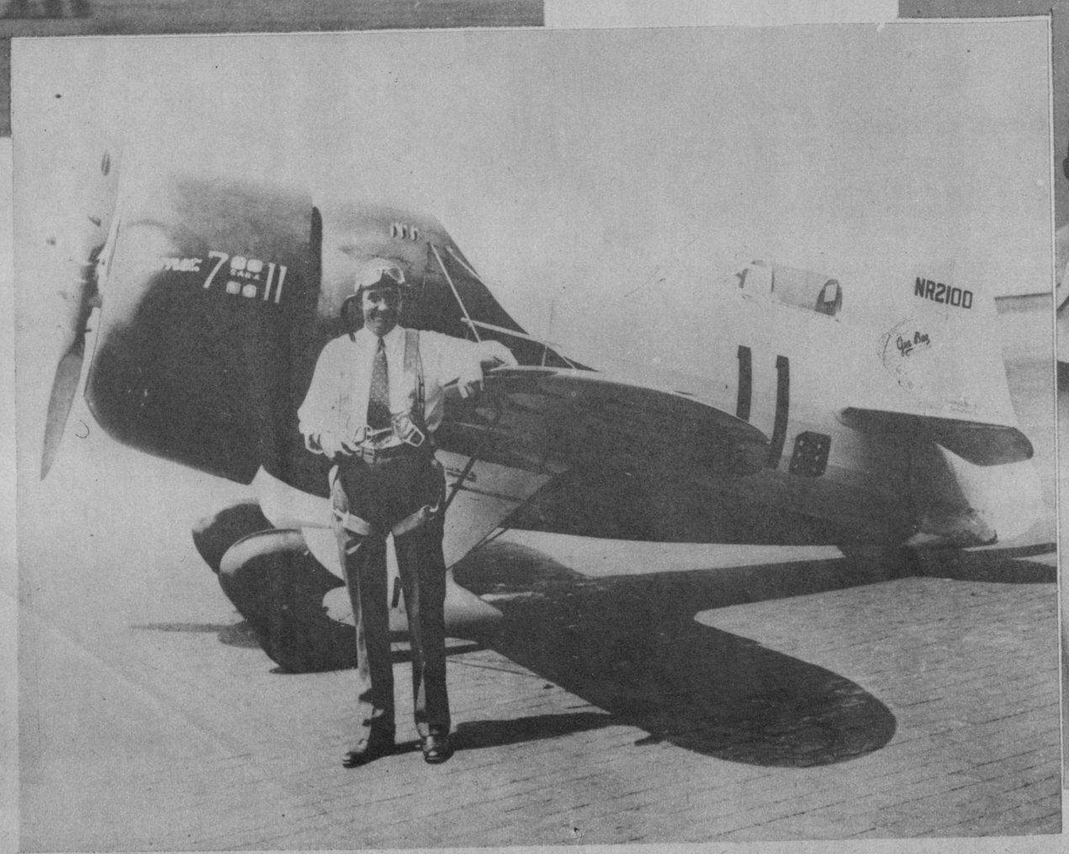

EL NUEVO dispositivo perfeccionado por ingenieros y electricistas para medir, sin posibilidad de error, la velocidad de los aviones que tomaron parte en las Competencias Nacionales Aéreas celebradas en los Estados Unidos. Ese dispositivo, propiedad de la Western Electric, toma ciento veinte y cinco fotografías por segundo y puede tomar negativos de cine con la velocidad de una milésima de segundo

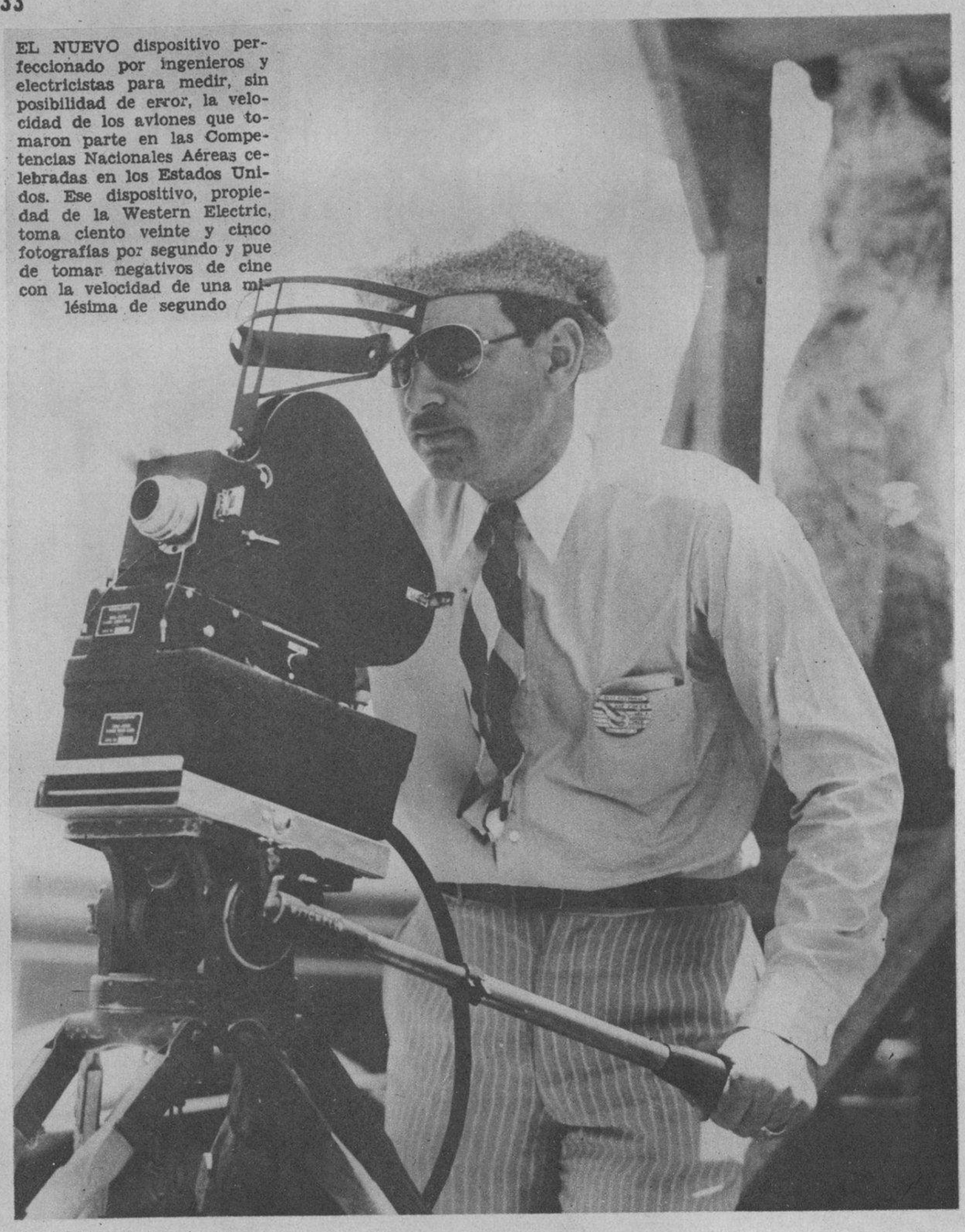

(FOTOS WIDE WORLD)

M.E.C.D. 2016

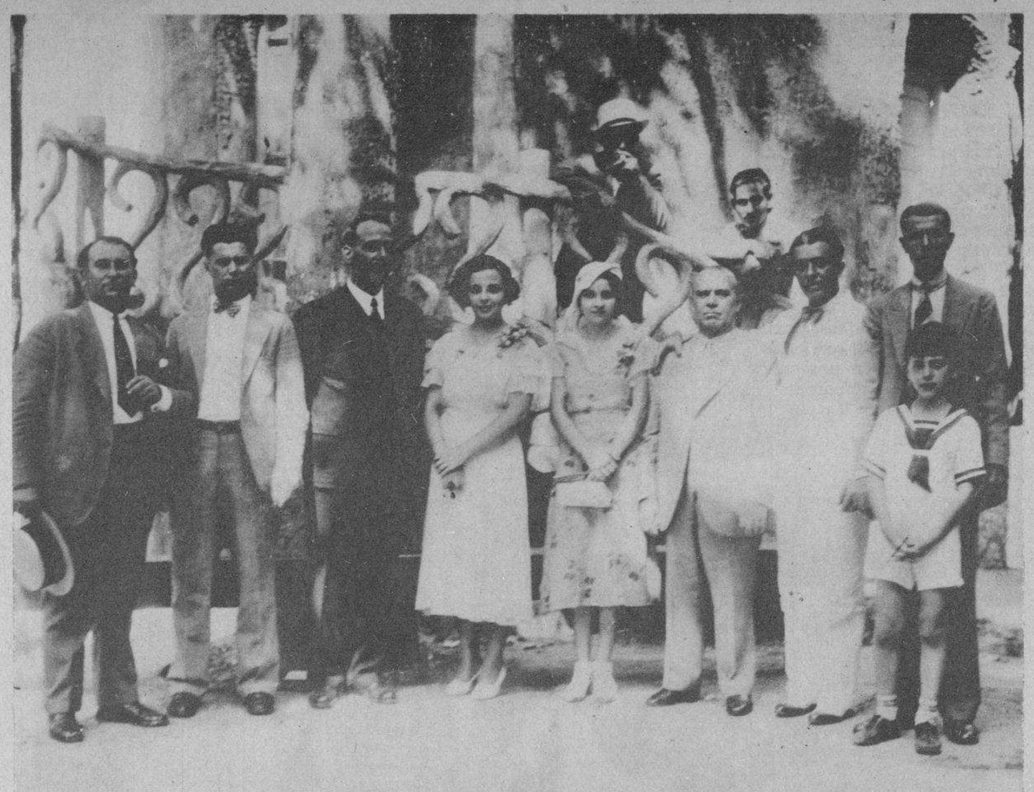

UN ASPECTO del almuerzo ofrecido a Mariblanca Sabas Alomá y Uldarica Mañas por un grupo de sus amigas de la sociedad Lyceum, con motivo de su viaje a Chicago, donde tomarán parte en el Congreso Internacional de Mujeres, próximo a celebrarse

OTRO ASPECTO del baile celebrado en los Jardines de La Tropical por los Naturales de Coaña. En la foto aparece el Sr. Presidente de dicha sociedad, acompañado de sus familiares y un grupo de Directivos

(FOTOS ESPECIAL)

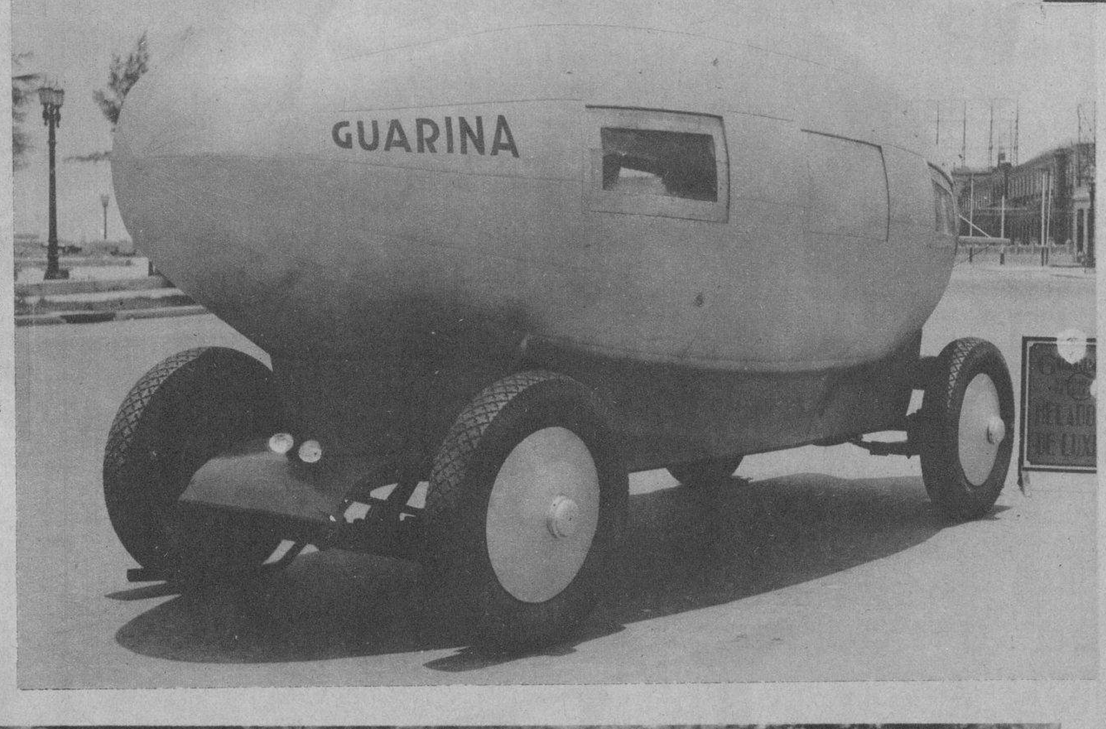

EL ZEPPELIN "Guarina", nuevo y original modelo de carro de reparto para helados, refrescos y sandwichs que ha comenzado a circular por la Habana, llamando la atención de los transeuntes. Esta foto fué tomada en el Parque Maceo, lugar donde se encuentra estacionado todos los días

EN LA TARDE del domin fué celebrada en el salón d actos del Colegio de Nues Señora de Lourdes, la soler ne repartición de premios d fin de curso. En la foto apa rece Monseñor Ruiz, Arzobis po de la Habana, acompañ do del jurado que otorgó l premios en dicho acto

EL COLUMBUS Yacht Cl novel sociedad que tiene sede en las márgenes del Almendares, celebró el dom go por la noche su baile in gural, acto que se vió fa recido por una nutrida y lecta concurrencia

EL EQUIPO infantil del Fortuna F. C., que perdió su encuentro contra el Centro Gallego, juego que fué celebrado en los terrenos del Stadium Tropical el domingo pasado

(FOTOS ESPECIAL)

EL ONCE infantil del Deportivo Centro Gallego vencedor del juego celebrado en el Stadium Tropical contra el equipo del Fortuna, el pasado domingo

OLGUITA, la monísima hija del Sr. Alfredo de Rives y de Ana María Palacios, ofreció una animadísima fiesta a un grupo de sus amiguitos en la residencia de sus padres con motivo de haber cumplido cinco años. Una monumental piñata, rellena de dulces, bombones y de juguetes, constituyó la delicia de los pequeños concurrentes

Impreso en los talleres del DIARIO DE LA MARINA. Habana, Cuba.

M.E.C.D. 2016