1A SECCION

SERVICIO DE THE ASSOCIATED PRESS. Esta queda autorizada para usar nuestro servicio y noticias de información.

HILO DIRECTO CON NUEVA YORK

DIARIO DE LA MARINA

El DIARIO DE LA MARINA es el periódico más antiguo de Cuba. Fué fundado en el año mil ochocientos treinta y dos.

SERVICIOS ESPECIALES DE ESPAÑA

1A SECCION

AÑO CIENTO UNO.—NUMERO 183. ACOGIDO A LA FRANQUICIA POSTAL HABANA, LUNES, 3 DE JULIO DE 1933.—SANTOS HELIODORO Y JACINTO. TIEMPO PARA HOY: VARIABLE EJEMPLAR: 5 CENTAVOS

PINAR DEL RIO FUE AZOTADO ESTA MADRUGADA POR EL CICLON

A las 9 de la noche empezó a sentir la capital pinareña los efectos del huracán

Mr. Mc Bain estima que ningún sistema electoral es adaptable a Cuba, que debe ser esencialmente cubano nuestro sistema

No ha definido aún las reformas para la Universidad

Primera entrevista que el experto electoral concede a un periodista cubano

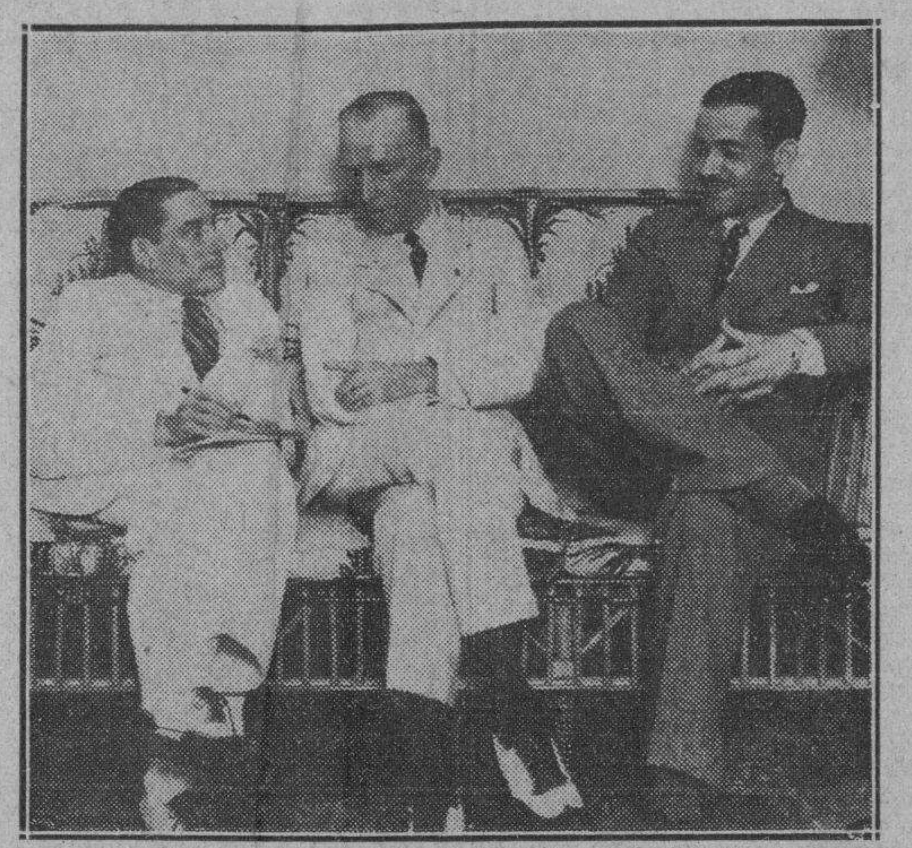

La presente foto recoge los instantes en que el redactor político del **DIARIO DE LA MARINA**, Ernesto Fernández Arrondo, acompañado de nuestro compañero Buxó Canel, entrevistaba a Mr. Howard Lee Mc. Bain, decano de la Universidad de Columbia, experto en materias electoral y universitaria y cuyos servicios han sido solicitados por nuestro Gobierno.

CUATRO de la tarde. Hotel Nacional. La señorita del teléfono nos hace anunciar a Mr. Howard Lee Mc Bain, vicepresidente de la Universidad de Columbia, que se encuentra entre nosotros, invitado por el Gobierno cubano para asesorar la reforma del Código Electoral y para proponer soluciones al problema universitario. Afuera, encapotado el cielo como de octubre, llueve a ratos.

Mr. Mc Bain, afable, cordial, nos hace señalar la hora de la entrevista.

—¿Puede ser a las siete menos cuarto?—nos dice.

Poco más de las seis y media, llegamos al hotel Nacional. Nos acompaña el camarada Buxó Canel, del staff del DIARIO y el compañero fotógrafo.

A la hora indicada, llegamos a los apartamentos que Mr. Mc Bain tiene separados en el hotel. En el salón de recibo, rosas y dalias en los búcaros. Sobre la pequeña mesa, libros, cigarros.

Mr. Mc Bain nos acoge con fruición de viejos amigos. Presentaciones. Viste de crach crema, zapatos blancos con resguardos negros. En la corbata blanca, aparecen, como confettis dispersos, pequeños puntos azules. Fácil la palabra, ademán sencillo—modestia de grande hombre—, nos invita a la tertulia tratando de acercar las butacas. Ofrece cigarros.

Hablamos de su invitación, como técnico, a proponer reformas electorales. Viaje de Norteamérica a la Habana. Visitas efectuadas.

El repórter pregunta:

—Desde su designación a hoy ¿tiene usted concebido algún plan de modificaciones?

Mr. Mc Bain contesta rápidamente, poniendo en la expresión absoluta naturalidad:

—No tengo plan fijo todavía. Concibo ideas generales, como es natural, pero éstas carecen de postulado concreto, de resumen.

El repórter insiste y Buxó Canel—intérprete feliz—traduce:

—¿Qué modificaciones estima usted esenciales en el Código Crowder?

—En días pasados visité a los miembros del Tribunal Superior Electoral. Con ellos he de celebrar sucesivas entrevistas, así como con otras personalidades cubanas. Estas entrevitas y cambios de impresiones son indispensables para poder formarse un plan de modificaciones.

—¿Qué tiempo piensa usted permanecer en Cuba en esa labor?

—Espero que no se extenderá más de un mes.

La charla con Mr. Mc Bain toma aspectos generales, consideraciones del problema en conjunto. Realmente la legislación cubana en materia electoral es bastante complicada y sobre distintos extremos se enfoca la conversación.

Tras de una pausa, la gentil camaradería de mister Mc Bain invita al repórter a preguntarle.

—Aun cuando no sea motivo de su consejo ¿cree usted que, refiriéndose a cualquier país del mundo, deben votar los analfabetos?

El Decano de la Universidad de Columbia, sonrió, apura rápidamente el cigarrillo y responde, dirigiéndose a Buxó Canel:

—Dígale que me mire a la cara y entonces sabrá lo que pienso.

En efecto, mister Mc Bain, deshace en su rostro, terso e impecablemente rasurado, una sonrisa indefinible que, por serlo así, no puede interpretar el repórter. La pregunta se queda en el vacío. ¿Qué habrá querido decir? ¿Que no voten los analfabetos? Es lo más probable... Sin embargo...

La conversación de nuevo toma el rumbo de los sistemas electorales. Varios países desfilan, con sus peculiares métodos.

—¿Se podrá adoptar en Cuba el mismo sistema electoral norteamericano?—preguntamos.

Mr. Mc Bain, como si obedeciera a la resultante de un problema ya por él resuelto, contesta:

—No. Ningún sistema extranjero es adaptable a Cuba. El sistema de aquí ha de ser un sistema esencialmente cubano.

El asesor norteamericano, con delicadeza inalterable va evadiendo aquellas preguntas que la natural curiosidad del repórter le va dirigiendo.

Como Anatole France piensa que la indiscreción está en las contestaciones.

Abordamos el problema universitario. No hay que olvidar que estamos frente al ilustre Decano de las Facultades de Ciencias Políticas, Filosofía y Ciencias Puras, ni que mister Mc Bain ha sido Presidente del Comité Financiero de la Junta de Educación de Nueva York, ni que ha desempeñado distintos cargos de Consejero en múltiples asuntos de dicho Estado y en otras ocasiones del gobierno de Washington.

La Universidad: tema central. Sobre este aspecto del problema cubano no ha comenzado a tener ideas concretas. Piensa entrevistarse, sucesivamente, con profesores y alumnos con el propósito de estudiar el asunto.

Hablamos de Cuba, de la Habana, mientras el compañero fotógrafo se dispone a cumplir su misión. Mr. Mc Bain no tiene fotos en su equipaje. Se disculpa aduciendo que no sabía que podían interesar. Es la primera vez que nos visita y se pregunta:

—¿Tendré que venir otra vez?

—No, por Dios; contestamos.

Mr. Mc Bain, irguiéndose en tono humorístico, responde:

—¡Cómo!... ¿No desea usted que vuelva más?

Buxó Canel aclara:

—Nos sentiríamos muy honrados si se quedará usted entre nosotros, o si nos visitara de nuevo, pero sin el encargo de contribuir a reforma alguna.

La foto está hecha. Mr. Mc Bain, a nuestras preguntas, contesta:

—A cualquier hora y cuando quieran, estoy a la disposición de ustedes, del DIARIO DE LA MARINA, de todos los periodistas cubanos.

Sobre la pequeña mesa, advertimos algunos ejemplares del DIARIO.

Saludos, en despedida. Ante el ascensor, Mc Bain junior nos dice adiós.

Un temporal azotó ayer a Chicago y causó daños por más de un millón de pesos

Un viento de 57 millas por hora, que tuvo su origen en los Grandes Lagos, destechó varios edificios, tumbó árboles y postes telefónicos y costó la vida a varias personas

CHICAGO, julio 2. (AP.) Una tormenta de gran intensidad pero que afortunadamente solo duró 17 minutos, surgida en los Grandes Lagos, azotó hoy la ciudad de Chicago, causando daños que se estiman en $1,000,000 y lesiones a más de una veintena de personas.

Un viento de 57 millas por hora, que según el Weather Bureau tuvo su origen en la Bahía de Hudson, azotó todo el litoral del Lago Michigan, destechando varios edificios, tumbando árboles y postes telefónicos antes de recurvar y volver hacia los Lagos.

En las regiones de Elgin y St. Charles, 14 casitas quedaron totalmente destrozadas y más de cincuenta quedaron sin techo. Cuatro mujeres fueron trasladadas al hospital de Elgin en grave estado.

Un vecino de Aurora, suburbio de Chicago, sufrió la fractura de varias costillas, al caer un árbol sobre su auto.

Un edificio de tres plantas en Elgin sufrió graves daños y un sereno recibió lesiones graves. Uno de los hangares del aeropuerto de Elgin fué levantado en peso por la fuerza del viento y llevado una distancia de varios cientos de pies. Tres aviones quedaron totalmente destruidos. El grand stand y dos postes de señales quedaron destrozados en el aeropuerto de Chicago, donde se estaban celebrando las competencias nacionales de aviación, que tuvieron que ser pospuestas.

La lluvia que cayó tras el ciclón, inundó más de 6,000 sótanos en la ciudad de Chicago únicamente. Un total de 28 casas quedaron sin techo en la gran ciudad y se declararon 36 incendios debido a cortos circuitos causados por alambres caidos.

Los edificios de la exposición no sufrieron daños, aunque quedaron destrozadas varias ventanas del edificio de Viajes y Transportes. La gran carpa del «Rancho 101» se cayó, lesionando al sereno.

La comisión de la Cámara

Hace pocos días que la Cámara de Representantes, estableciendo un precedente susceptible de señalar normas para legislar en lo futuro con acierto y con prudencia, designó una comisión de su seno con el fin de que investigando el funcionamiento de ciertos negocios y entidades determinantes de protestas y clamores recogidos por la Prensa, estudie y proponga medidas legislativas que tiendan a evitar esos quebrantamientos escandalosos de la moral y la Justicia al amparo del texto de los Códigos.

Y de las notas facilitadas a los periódicos es dable inferir que la Comisión a que aludimos ha empezado a trabajar con prontitud y actividad. Reconociendo que no suele tal cosa acontecer, cuando no hay intereses políticos en juego, se llega directamente al elogio que merecen los cinco Representantes que integran dicha comisión. Compenetrados del propósito a que responde el acuerdo de la Cámara, identificados con la finalidad a que se dirige la iniciativa de su compañero, señor Marcelino Garriga, los señores Alliegro, Urquiaga, Espinosa y Mendoza (Néstor) han sabido iniciar sus labores en términos que por sí solos bastan para dominar todas las suspicac[illegible] que en torno a la moción pretendieran levantarse y por[illegible] de manifiesto que como único objetivo se persigue la acumulación de datos, [illegible] formes y antecedentes que permitan legislar con pleno conocimiento de las realidades y atender en cuanto sea posible, las justas demandas y los legítimos requerimientos en la opinión. De ello debemos congratularnos, por cuanto pueda signi[illegible] car de provecho colectivo y porque a todas luces se revela que son las publicaciones de los periódicos las que primordialmente han suscit[illegible] la acción de la Cámara.

Tiene, por consigueite, la labor de la Comisión que encontrar estímulo y aliento en las columnas de la Prensa. Pero por lo mismo que nos incumbe cierta responsabilidad en sus definitivos resultados nos sentimos autorizados a recomendar que se proceda con la rapidez y la eficacia que las circunstancias aconsejan, pero sin descuido de las cautelas que impone el respeto a [illegible] propiedad. El concepto moderno de lo que ésta vale y significa no [illegible] be llevar aceleradamente a sacudidas capaces de originar conflictos que agraven la actual situación económica del país. Lo que con urgencia hay por hacer, parece que es dable realizarlo sin choques ni estridencias, si se logra adaptarlo a la estructura de la legislación urgente, por medio de aclaraciones, ampliaciones o modificcaiones de cuanto resulte indispensable para resolver los problemas o aliviar los males del momento.

La hora vendrá en que probablemente con tiempo y serenidad mayores, podrán acometerse reformas intrínsecas en armonía con las nuevas tendencias sociales. Puerto Rico acaba de recibir respecto a los latifundios, según los cables de ayer, un admirable consejo del Presidente Roosevelt. Adaptándolo a nuestras propias necesidades no sería difícil construir un fecundo sistema de protección al pequeño agricultor cubano. Pero esto requiere esfuerzos arduos y largos que ahora no sería oportuno acometer, puesto que a la fuerza derivarían en perjudical aplazamiento de los remedios que la opinión reclama para situaciones incompatibles con la más elemental noción de la Justicia.

Están interrumpidas todas las comunicaciones telegráficas y telefónicas con Occidente, desde la una de la madrugada

Desbordado el rio Cuyaguateje y derrumbadas algunas casas con los primeros ventarrones

Las autoridades habían tomado toda clase de precauciones, siguiendo las instrucciones del Observatorio Nacional, que desde temprano dió los avisos de peligro a toda la provincia

En los momentos en que redactamos estas líneas nos hallamos incomunicados con Pinar del Río, provincia que ha sido azotada anoche por el huracán del Caribe.

A las doce y cincuenta y cinco cayeron todas las comunicaciones telefónicas y telegráficas con Pinar del Río.

A las 12.40 obtuvimos la última comunicación telefónica con nuestro corresponsal en Pinar del Río, señor Felipe Díaz, quien nos dijo lo siguiente:

"Desde las nueve de esta noche comenzamos los pinareños a sentir los efectos del ciclón.

A medida que avanzaba el tiempo arreciaba el viento y se intensificaban las lluvias.

Con el agua caída se inundaron los barrios bajos de la ciudad, contribuyó poderosamente al desbordamiento del Cuyaguateje a intensificar el dramatismo del espectáculo.

Familias enteras huyendo de los efectos del meteoro y de las inundaciones se han refugiado en los edificios públicos y privados donde se creen mejor resguardadas de las furias del ciclón.

En los momentos en que me estoy comunicando con el DIARIO el viento es huracanado y la lluvia es torrencial.

Hasta ahora se han derrumbado algunas casas de los barrios extremos, cuya edificación no era muy sólida.

Las vidrieras de casi todos los establecimiento han caído al suelo hechas añicos.

Precisamente al romperse la del edificio de la Audiencia recibió lesiones graves en diversas partes del cuerpo el ciudadano Raimundo Aguado, de 32 años de edad.

Pelotones de policías y paisanos recorren las calles de la población prestando auxilios al mando del teniente Carlos González.

Las autoridades están prestando plausibles servicios. Se distinguen en esta labor benefactora el Alcalde Francisco Sarmiento, el Jefe de la Policía Municipal capitán Rubiera y el Jefe Militar del Octavo Distrito comandante Navarro.

Las escuadrillas que patrullan la ciudad están trabajando sin descanso, admirablemente.

El Jefe de la Policía capitán Rubiera y yo, estuvimos a punto de sufrir un grave accidente, del que escapamos milagrosamente.

Mi casa ofrece serios peligros.

Hasta ahora los grandes edificios de la ciudad se mantienen inalterables frente al ciclón.

Hemos tratado de comunicarnos con otros puntos de la Provincia como Viñales y Guane, donde según hemos sabido el meteoro tiene trazas de causar grandes estragos.

Pero la comunicación con esos lugares resulta imposible por haberse roto los tendidos telefónicos y telegráficos.

Nos está reportando el tiempo el Observatorio Nacional por medio de boletines que está lanzando constantemente el periódico "Noticias".

Se espera que el ciclón pase por esta, en las últimas horas de la madrugada.

LA COMUNICACION CON EL LUGAR MAS CERCANO A LA CAPITAL PINAREÑA

Una vez que por los partes del Observatorio Nacional, conocimos que el ciclón se hallaba cruzando sobre la capital de la provincia más occidental de Cuba, tratamos de ponernos en contacto, por larga distancia y telégrafo, con los lugares más próximos a la región azotada, mas sólo logramos comunicación con San Cristóbal, población que se encuentra a unos setenta kilómetros de la ciudad de Pinar del Río.

Hablamos con el sargento Delgado, del puesto de la Guardia Rural de aquella localidad, quien nos manifestó que se sentían débilmente algunas ráfagas y que llovía con poca intensidad, soplando los vientos en dirección del sur al nordeste.

Por lo demás, nada anormal ocurría.

EL OBSERVATORIO DE BELEN

El reverendo Padre Gutiérrez Lanza—nos informaron desde el Observatorio del Colegio de Belén—no se separó un solo momento de su laboratorio estudiando la trayectoria del ciclón.

Nuestro comunicante nos dijo que el meteoro pasaría de madrugada (al amanecer) por Pinar del Río, sin que la Habana estuviera exenta de sus efectos, por lo cual era prudente tomar todo género de precauciones.

Poco después hablamos con el propio Padre Gutiérrez Lanza, quien nos informó la anterior noticia, añadiendo que los efectos que se sentirían en la Habana no alcanzarían el grado de los de Pinar del Río.

EL OBSERVATORIO NACIONAL

A medianoche el doctor José Carlos Millás, tuvo la gentileza de comunicarnos por teléfono el estado del tiempo con la siguiente nota oficial del Observatorio Nacional:

OBSERVATORIO NACIONAL, 2 de julio, 11 p. m.—El centro del ciclón cruzó esta noche por el sur y cerca de Isla de Pinos, moviéndose hacia el noroeste, para pasar el Golfo de México, atravesando la provincia de Pinar del Río, probablemente por su mitad occidental. Mañana se sentirán vientos fuertes del sudeste en casi todo el tercio occidental de Cuba, y atemporalados en la zona más cercana al meteoro, con nublados y lluvias.—**Millás.**

INFORME AL PUERTO

Anoche a las nueve y 40, el Observatorio Nacional comunicó oficialmente a la Policía del Puerto que durante la noche no habrían de ser sentidos los efectos del ciclón en la Habana. Agregando que hoy esos efectos se harían notar en las costas de Pinar del Río, parte occidental de la isla.

EN BAHIA

Cuatro barcos de bandera extranjera se encontraban anoche en nuestro puerto. Atracados, dos de ellos —el holandés «Maasdam» y el americano «Quirigua»—y fondeados en bahía el noruego «Dago»—que está tomando un cargamento de azúcar— y el italiano «Arsa».

LOS VIVEROS

En el litoral de Casa Blanca, precisamente en las faldas de La Cabaña, había anoche, fondeados, 16 viveros, los que continuaron en la misma posición en que se encontraban, sin que tomaran mayores precauciones, debido a que, como dejamos informado, los reportes del tiempo no señalaban, en principio, novedades para esta noche.

Las embarcaciones menores de nuestro puerto fueron llevadas por sus dueños a lugares de resguardo.

RUMBO A LA ZONA DE PELIGRO

Para la zona de peligro salieron ayer las siguientes embarcaciones:

El vapor cubano «Manzanillo», que habiendo zarpado a las 2 y 30 de la tarde de ayer, estará hoy de 10 a 11 en las proximidades del cabo San Antonio. Como es natural, se espera que el capitán, en caso de mal tiempo, se refugie en lugar seguro.

También salió el ferry «Seatrain» para New Orleans.

Las goletas «Orozco» y «María Llerena». Y el vivero «Adelaida».

NUESTRA PREDICCION

En nuestra edición de ayer decíamos con carácter exclusivo, textualmente: «Parece, sin embargo, que empieza a detenerse, lo cual es un posible síntoma de recurva. Además las altas presiones que se habían mantenido al norte de la tormenta, empiezan a ceder, facilitando el cambio de dirección.»

Efectivamente, se comprobó nuestra predicción. El huracán comenzó a inclinarse más al norte, al pasar por el sur de la Isla de Pinos, y acercándose cada vez más a la provincia de Pinar del Río, sobre la cual deberá haber cruzado esta madrugada, para pasar al Golfo de México.

LAS NOTICIAS DE AYER POR LA TARDE

Ayer por la tarde decía el doctor La Torre, meteorólogo y médico del Ejército:

«La perturbación ciclónica está siguiendo la misma trayectoria que anoche habíamos trazado; es decir, que se internaría en tierra firme de la Península de Yucatán, penetrando probablemente por Punta de Herrero, en dicha Península.

Está centrada hoy cerda de la Isla Swan y moviéndose al O.N.O., con inclinación algo al Norte. Esto nos lo hizo pensar ya desde anoche las bajas presiones existentes en la Península de Yucatán, contrastando con las altas presiones del Golfo de México, no favorables para su propagación por el Canal de Yucatán.

De todo ello deducimos que el peligro para nosotros ha desaparecido por completo. Seguiremos informando esta noche por si algo anormal ocurriera en su trayectoria.

(fdo.) **Manuel J. de la Torre, Comandante médico del Ejército.»**

El Observatorio de Belen había dado la siguiente nota:

«El ciclón ha cruzado esta madrugada el meridiano de La Habana, cerca de trescientas millas de distancia rumbo al O. NO., y disminuido velocidad de traslación.

A estas horas se encuentra en las inmediaciones del Banco Misterioso, dirigiéndose a la Península de Yucatán.

Es probable que penetre en dicha península por los 20 grados de la Latitud Norte.

El barómetro de La Habana ha insinuado muy ligeras tendencias al alza y síntomas de que el ciclón se aleja hacia el O., que no sube mucho en latitud. Esto es muy satisfactorio para nosotros.

«Todavía es preciso vigilar los movimientos del huracán; pero el sesgo hasta aquí nos es favorable. Desde luego que por hoy no habrá nada que temer.»

El Observatorio Nacional decía:

CASA BLANCA, julio 2.

No tenemos observaciones cercanas al centro del ciclón, pero indudablemente ha disminuido su marcha y se encontraba esta mañana hacia el Sur y no distante de Caimán Grande.

Su trayectoria está más inclinada al Norte con tendencia a pasar por el Canal de Yucatán, pero si continúa demorando su movimiento pudiera inclinarse aun más al Norte y afectar entonces a la porción occidental de Cuba.

SANIDAD ADOPTA MEDIDAS

El doctor Angel Madan, Secretario de Sanidad, llamó urgentemente a los doctores López del Valle y José Antonio Clark, así como al teniente Rodríguez, supervisor del garage de dicha Secretaría, a fin de darles las oportunas órdenes, para que estuvieran en pie con todas las ambulancias, médicos, enfermeras y botiquín necesario para salir tan pronto como el caso lo requiera.

También el doctor Madan remitió un telegrama circular a los directores de los hospitales para que estuvieran preparados.

SIN COMUNICACION CON ISLA DE PINOS

Tratamos de comunicarnos con nuestro corresponsal en Isla de Pinos, pero el Jefe del Centro Telegráfico nos informó que se habían interrumpido también las comunicaciones, lo cual indica que el centro del meteoro pasó muy cerca de la Isla del Tesoro.

COMENZARAN HOY LAS NEGOCIACIONES OFICIALES DE LA MEDIACION POLITICA

Como paso previo habrá sustitución de algunos funcionarios oficiales

Declaraciones de Carlos Miguel de Céspedes, sobre la Constitución

El doctor Carlos Miguel de Céspedes, senador y ex Secretario de Obras Públicas y de Instrucción Pública, hace hoy, en esta edición, interesantes declaraciones sobre los puntos básicos que debe contener la reforma de la Constitución. Vea sus palabras textuales en la página catorce.

Se restablecerán las garantías y serán libertados todos los presos políticos dentro de poco

Continúan hoy su labor conciliadora los elementos que vienen cooperando con el Embajador Welles en la obra de Mediación.

Representaciones del Gobierno y de la Oposición iniciarán desde esta mañana de un modo franco ya la tarea provocada por el distinguido diplomático norteamericano.

Con él se reunirán todos los dias laborables de la presente semana para discutir sus respectivos puntos de vista a tenor de los Memorandums que han suscrito.

Se nos asegura que como pasos previos hacia la consecución que todos se proponen se cuentan la sustitución de algunos funcionarios que colaboran con el Gobierno, el restablecimiento de las garantías constitucionales, la restitución de todos los derechos civiles, la libertad de los presos políticos, etc. etc.

También hemos sabido que en la Reforma de la Carta Fundamental se hará materia constitucional la prohibición de dictar amnistías en general, incluyéndose entre ellas, naturalmente las electorales en casos dolosos.

LOS EFECTOS DEL CICLON EN LA HABANA

Debido a la distancia que ha pasado de la Habana el centro del meteoro, en nuestra capital solamente se han sentido ligeras ráfagas y lluvia intermitente, durante la noche, pudiendo, a lo más sentirse vientos fuertes.

Unicamente, si el ciclón recurvara hacia el primer cuadrante, sentiríamos en la Habana fuerte ras de mar.

Los pilotos italianos llegaron a Londonderry sin dificultad alguna

Tuvieron que diferir su salida hacia Islandia hasta la mañana de hoy, por dificultades en el reabastecimiento de gasolina. Los cien navegantes fueron festejados por el pueblo irlandés

LONDONDERRY, Irlanda, julio 12. (AP). La escuadrilla de 24 aviones italianos, encabezada por el ministro de Aviación Italo Balbo, llegó hoy a esta ciudad, procedente de Amsterdam, poco antes de las doce del día. Las condiciones atmosféricas eran ideales y los aviadores italianos fueron recibidos por un inmenso gentío que los ovacionó delirantemente.

La escuadrilla ha completado ahora 1,500 millas de vuelo desde Orbetello y por lo tanto aun le quedan 5,500 hasta llegar a Chicago, su meta final. La tercera etapa del vuelo será desde Londonderry a Reykjavik, Islandia, una distancia aproximada de 930 millas.

Los aviones acuatizaron majestuosamente en el río Foyle, aunque los seis últimos rozaron los árboles que hay en la orilla, causando gran excitación entre los miles de espectadores que vieron evitar una catástrofe con magistrales maniobras.

Balbo bajó a tierra en una lancha puesta a su disposición por las autoridades. Saltó ágilmente a tierra haciendo el saludo fascista entre los estruendosos vivas del populacho. El comandante Pelligrini siguió en otra lancha con los demás oficiales de la expedición.

Los pilotos italianos fueron recibidos oficialmente por J. Milae Barbur, ministro de Comercio del Estado Libre de Irlanda, y por el alcalde de Londonderry, Sir Ronald Mc Corkell.

Varias bandas de música tocaron simultáneamente el himno nacional italiano, y hubo un desfile de tropas irlandesas en la Plaza de Guold Hall, en honor de los heroicos pilotos. Más de diez mil almas se congregaron en la mencionada plaza para presenciar las ceremonias. Varios miles habían esperado más de cinco horas para ver a los aviadores.

Varias bellas muchachas y señoritas irlandesas arrojaron flores al paso del general Balbo y sus oficiales. El general Balbo respondió galantemente tirándoles besos.

Los oficiales italianos fueron huéspedes de honor poco después en el Hotel Troy, donde el alcalde los obsequió con un banquete y un champagne de honor. La policía tuvo grandes dificultades para evitar que el pueblo entrase en el hotel para cargar en hombros a los aviadores.

El general Balbo se comunicó poco después por teléfono, con Roma, informando al premier Mussolini de su llegada. Balbo envía mensaje de radio cada dos horas a Roma, durante el vuelo.

Los aviadores tenían proyectado seguir viaje esta tarde pero ciertas dificultades ocurridas en el abastecimiento de gasolina, obligó al general Balbo a posponer el vuelo hasta mañana. Balbo dió órdenes a los aviadores de que se acostasen temprano para salir a las seis de la mañana.

El general Balbo expresó su gratitud por la magnífica recepción que se le tributó en Londonderry. Dijo que las nubes bajas y la lluvia que encontraron en el vuelo, desde Amsterdam, los obligó a volar a solo 100 pies de altura. En la primera hora del vuelo sobre el mar se vieron obligados a ir casi a flor de agua.

MAL TIEMPO EN ISLANDIA

REYKJAVIK, Islandia, julio 2. (AP).—Las condiciones atmosféricas son pésimas esta noche en las cercanías de Islandia, meta de la escuadrilla de aviones italianos en la próxima etapa de su vuelo a Chicago.

El tiempo está lluvioso y nublado, llegando la visibilidad escasamente a 20 kilómetros.

Según órdenes del general Balbo, ministro de Aviación italiano y lider de la escuadrilla, ya están en su lugar los 24 botes motores cargados con tres toneladas de gasolina cada uno, esperando la llegada de los aviones.

Sumario de esta Edición

	Páginas
Abela, caricatura	3
Cámara	2
Cables	2-3-18
Católica (información general)	15
Crucigramas	4
Cines (Cartel del día)	6
Crónica habanera (social)	5-7
Defunciones	9
Crónica social, por Alberto Coffigny Ortiz	15
Editorial	3
España, cables y comentarios	11
Farmacias de turno	8
Guanabacoa al día	6
Habaneras (sección femenina)	8
Inventos, innovaciones y curiosidades	4
Lista de premios de la Lotería Nacional	9
Música y músicos	6
Política	10
Puerto	7
Radio y Electricidad	6
Reglanas	7
Sociedades Españolas	8
Senado	2
Sports	12-13
Teatros (cartel del día)	6
Telegramas	5
Viboreñas	4
LECTURAS:	
«Almanaque Americano», por M. R. Maribona Viña	2
«Bromas y Veras», por J. Aristigueta	4
«Movimiento de las ideas» por Gastón Mora	24
«Al margen del cable» por Raúl Maestri	24
«Burla Burlando» por M. Alvarez Marrón	4
«Divagaciones de un español», por José Aixalá	11
«Desde España» por Mercedes V. Cabal	11
«Charlas Odontológicas» por el doctor Everildo A. Jerez	4
«Notas Bibliográficas»	14
«Vida Mundial» por Tiburcio Castañeda	14

Los españoles piden que se ponga el nombre de "México" al aeropuerto de Tablada

Un aeroplano civil cuyos gastos costea la colonia española residente en México, salió el sábado a efectuar un recorrido en busca de los aviadores, pero hasta ahora no ha informado

MEXICO, D. F., julio 2 (AP.)—Los españoles residentes en esta ciudad, miembros del Centro Viana, han comenzado un movimiento para pedirle al Gobierno de España que cambie el nombre del aeropuerto de Tablada, llamándolo «Aeropuerto México» en lo sucesivo, en honor de los esfuerzos hechos por el Gobierno mexicano para hallar a los aviadores Barberán y Collar.

Un aeroplano civil, financiado por la colonia española, que salió ayer a tratar de localizar a los aviadores, aun no ha reportado.

El presidente Rodríguez regresó a Ciudad México esta noche, procedente del Estado de Puebla, donde disfrutó de diez días de vacaciones. Se espera que la colonia española le dé las gracias públicamente al presidente mexicano por los esfuerzos inauditos hechos para localizar al «Cuatro Vientos».

M.E.C.D. 2016

HOY EN LA CAMARA SE ABRIRA A DEBATE LA LEY DE IMPUESTOS A LA GASOLINA Y AL ALCOHOL

Piden $75,000 por el rescate de Mr. Factor

El nuevo impuesto a los tejidos es muy lesivo al comercio

El gobierno dejaría de recaudar debido a los industriales clandestinos

Santiago de Cuba.
Junio 26 de 1933.
Hon. señor Presidente del Senado,
Habana.
Honorable señor:

El proyecto de Ley que se está discutiendo actualmente en ese organismo legislador, por recomendación del Ejecutivo nacional, viene a recargar en un 10 por 100 advalorem a toda clase de confecciones de tejidos.

Esta Asociación estima que este nuevo impuesto de consumo sobre confecciones sería contraproducente en la práctica, por cuanto resultaría dificilísimo de controlar, dando ocasión a que los fabricantes clandestinos tuvieran una mayor ganancia, a que el Estado no recaudase casi nada por este concepto, y a que la industria organizada, que tributa legalmente, se arruinará rápidamente, por dos causas: por el nuevo impuesto que tendría que pagar, y por la mayor competencia que establecerían en su perjuicio los fabricantes clandestinos. Resultaría con las confecciones lo que está sucediendo con el impuesto de consumo sobre el café y el azúcar, que existe un corto número de comerciantes que paga legalmente el impuesto, mientras que la mayoría evade la tributación, vendiendo clandestinadamente, y perjudicando al comerciante honrado, que no vende, y al Fisco, que no cobra.

Por otra parte, el comercio está bastante agobiado con todos los gravámenes que pesan sobre él actualmente; y esta Asociación sustenta la opinión de que no es la hora oportuna de recargarlo con nuevos y mayores impuestos, la mayoría de los cuales resultarían, en general, fuera del control y fiscalización del Estado.

Si la administración pública estima que es necesario hacer nuevos sacrificios, la Asociación de Comerciantes cree que todo el mundo debe ser sacrificado por igual, creándose tributos lógicos, de fácil aplicación, como por ejemplo, los que se cobran en las Aduanas, en el momento de la importación, que resultan imposibles de evadir, y que se distribuyen proporcionalmente entre el comerciante y el consumidor. Si es imprescindible que las confecciones, tales como trajes, camisas, ropa interior, etc., rindan mayor tributación al erario público, por exigirlo así las necesidades del Estado, recárguense las confecciones de importación, y las telas **especiales** que para su fabricación **es necesario** importar. En esta manera el comercio sería también perjudicado, pero el mal sería igual para todos, y no se fomentarían las competencias ilegales y ruinosas, para los que se han mantenido siempre dentro de la Ley, y que representan la verdadera fuerza comercial de la nación, cuyas leyes han respetado, y por cuyo engrandecimiento han laborado en todo tiempo.

Por lo demás repetimos que nos parece ilógico e improcedente el pretender recargar más aun al pobre comercio nacional, que está al borde de la ruina en fuerza de impuestos y más impuestos, los que ha acatado con estoica resignación por comprender que eran imprescindibles para mantener la integridad nacional. Y creemos que, por el contrario, deben los cuerpos legislativos tratar de aliviar su grave situación con sabias medidas, que tiendan al restablecimiento de la economía doméstica, restaurando así la normalidad económica de que tan necesitado está el país en estos momentos.

En esta exposición nos hemos referido a la Industria Organizada, que se desenvuelve dentro de la Ley, cumpliendo con toda clase de impuestos, y a la otra, a la **Industria Clandestina**, que trata, y en efecto burla todo lo que aquélla fielmente acata. No olviden los señores legisladores que en esta clase de Industria de Confecciones, dada la variedad de elementos comerciales y particulares que fácilmente pueden ejercerla, se presta más que ninguna otra a la fabricación clandestina. Su desarrollo dentro de este campo ilegal ya representa hoy una competencia muy difícil de contrarrestar. ¿Cuál no sería su fuerza y poderío si ahora, al crear un impuesto sobre confecciones, se le facilitara un arma que la Industria legalmente organizada no puede, ni debe, ni quiere utilizar?

El hecho a producirse es bien sencillo; su muerte sería decretada, y con ella el cese inmediato de miles y miles de dignas y laboriosas obreritas, que libran ahora el sustento en fábricas y talleres perfectamente organizados (y dentro de las más estrictas Ordenanzas Sanitarias). Mediten sobre esto los señores legisladores, y verán cuán grandes perjuicios habrían de originarse con un impuesto que sólo ha de beneficiar a aquéllos que por todos los medios a su alcance han de burlarlo.

Por todo lo expuesto esperamos merecer de usted, y de todos los componentes de ese digno organismo, una preferida atención al asunto que nos ocupa; y, en bien de la nación toda, del comercio y de la industria del país, la desestimación de la solicitud de los impuestos mencionados.

De usted con la mayor consideración y respeto,

Asociación de comerciantes de Santiago de Cuba.

Gabriel E. Real,
Presidente, p. s. r.

Está listo el dinero para ser entregado

El hijo del secuestrado, quien también estuvo en rehenes, está dirigiendo las negociaciones

CHICAGO, julio 2.—AP.—Los amigos y familiares de John Factor, jugador de Bolsa y ex barbero, que fué secuestrado hace dos días, reunieron sus recursos monetarios esta noche para pagar la suma exigida como rescate.

Aunque había manifestado que los secuestradores no habían hecho demanda alguna todavía, Gale Gilbert, abogado de Factor declaró esta noche que los amigos y familiares de éste estaban haciendo esfuerzos para reunir cierta cantidad de dinero para obtener su libertad.

Gilbert manifestó que la fortuna de Factor no era lo que muchos pensaban, debido a pérdidas que ha sufrido recientemente en la Bolsa y a un pleito que tiene pendiente en Inglaterra.

No obstante estas declaraciones de Gilbert, el «Herald» dice que «la suma de $200.000 estaba depositada para ser entregada en efectivo a los secuestradores en cualquier momento. El dinero fué retirado de la cuenta de Factor en dos casas de corredores de Bolsa.

PIDEN $75.000 POR EL RESCATE DE FACTOR

CHICAGO, julio 2.—AP.—Jerome Factor, de 19 años de edad, hijo de John Factor, reveló esta noche a los repórters que había recibido una llamada telefónica exigiendo la suma de $75.000, «en billetes de pequeña denominación» como precio de la libertad de su padre, secuestrado hace dos días.

Jerome, que también fué víctima de los secuestradores hace diez semanas, y que ahora está dirigiendo la búsqueda de su padre, dijo que había recibido la llamada esta tarde en su casa.

«¿Es Jerome Factor»—preguntó una voz.

«Sí»—contestó Jerome.

«Tenga lista la suma de $75.000 en billetes de pequeña denominación mañana temprano»—dijo la voz—. «Nos comunicaremos con usted nuevamente esta noche. Apúrese.»

Jerome trató de averiguar quien hablaba pero el hombre colgó. Jerome dijo que anteriormente lo habían llamado dos veces a su apartamento, pero cuando se había contestado que no estaba se habían negado a hablar con otra persona. Jerome tiene la seguridad que estas llamadas son de los secuestradores.

La creencia de que la famosa pandilla de Verne Sankey es la que efectuó el secuestro le fué expresada esta noche al joven Jerome por el teniente de la policía Frank Freemith.

Un niño muerto por un ómnibus de "Mantilla"

Al bajarse de otro vehículo lo arrolló la guagua. El culpable se presentó luego a la policía

En la Quinta Canaria, a donde fué conducido, falleció ayer tarde el menor Luis Montejo Valdés, vecino de Estrada Palma 11, en la Víbora, a consecuencia de los traumatismos que le produjo, al arrollarlo, en la Calzada de Bejucal, el ómnibus 102 de la empresa Mantilla, que conducía Oscar Pedre Calzadilla.

El menor, con otros hermanos, también pequeños, y uno de sus tíos, viajaba en el ómnibus 112 de la misma empresa, cuando al llegar el vehículo a la Quinta Canaria, ordenaron al conductor que diera parada. Entonces determinaron bajar; por la parte trasera lo verificaron el tío y hermanitas de Luis y éste por la parte delantera. En esos momentos trató de pasar al mencionado vehículo, que estaba detenido, el ómnibus 102, arrollando al citado menor y ocasionándole tan graves lesiones que le produjeron la muerte.

El chofer culpable se presentó más tarde a la policía, siendo puesto a disposición del juez de instrucción de la Sección Qunta, de guardia diurna, ante cuya autoridad conjuntamente con otros testigos, declaró que el hecho había sido casual.

El cadáver del menor fué entregado a sus familiares, con la obligación de presentarlo hoy por la mañana en el Necrocomio, para la práctica de la autopsia correspondiente.

Almanaque americano

JULIO **3** 1898

Combate naval de Santiago de Cuba.

LOS españoles están saliendo de la bahía!— fué el grito de alarma que partió del buque insignia americano «Brooklyn» la mañana del domingo 3 de julio de 1898, frente al puerto de Santiago de Cuba.

En efecto, la escuadra española del almirante don Pascual Cervera, enarbolando sus banderas de combate, cumplía la orden del capitán general de la Isla de Cuba, y se hacía a la mar, que era como ir por el sacrificio, hacia la gloria.

Rompía la marcha el crucero «Infanta María Teresa», luego el «Vizcaya» (que estaba más para subir, a un dique que para salir a pelear), el «Cristóbal Colón», el «Oquendo» y los destroyers «Furor» y «Pluton».

Salían uno a uno, porque la boca del puerto estaba casi obstruída con el barco carbonero Merrimac», hundido allí, mediante un acto de gran heroicidad por el teniente americano Hobson, secundado por siete bravos marineros, que voluntariamente se prestaron a tomar parte en la arriesgada empresa. La escuadra española estaba **embotellada** en Santiago y Hobson, para completar la obra, quiso ponerle **el tapón** a la botella, consiguiéndolo a medias. Quedó prisionero de los españoles, que lo trataron muy bien, canjeándolo pronto por prisioneros hispanos que tenían los yankees.

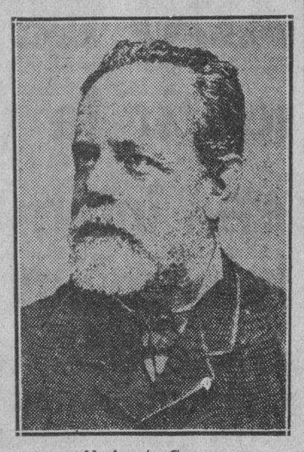

Almirante Cervera

Comodoro Schley

Pero sigamos con la fecha. El desigual combate comenzó en breve. Del lado de los americanos, absolutamente, todas las ventajas: más barcos de todos tamaños, entre ellos, potentísimos acorazados; cañones de mayor alcance y efectividad, etcétera.

Correspondió al comodoro Schley mandar la batalla, porque el almirante Sampson, jefe de la escuadra, había desembarcado para conferenciar con el general Schafter, sobre los planes del ataque a Santiago.

Cervera intentó en vano el abordaje, buscando, por un acto de audacia, apoderarse de alguna potente unidad enemiga. Mas sucumbió abrumado por el número y la inmensa superioridad de armamentos.

El «Brooklyn» y el «Iowa» inutilizaron pronto al «María Teresa»; el «Oregón» y el «Indiana» acabaron con el «Oquendo»; el «Vizcaya», incendiado, quedó embarrancado en el Aserradero; y el «Cristóbal Colón», el más fuerte, pasó la línea contraria, pero acosado por el «New York», el «Texas» y luego por los demás acorazados y multitud de buques más pequeños, se arrojó a toda máquina sobre la costa y se hundió a las dos de la tarde.

Los destroyers avanzaron resueltos, y fueron destrozados en breves momentos, pereciendo heroicamente su bravo jefe, el marino asturiano, comandante don Fernando Villamil.

Todos los acorazados americanos resultaron «tocados» repetidas veces, pero de nada valía la puntería de los marinos españoles, si las balas de sus cañones no traspasaban las corazas enemigas.

Trescientos cincuenta muertos, ciento sesenta heridos graves y más de mil setecientos prisioneros fué la pérdida española.

El almirante Cervera estuvo a punto de perecer. Hecho prisionero, cuando subía al «Iowa», la tripulación formada le hacía los honores de ordenanza. Y el comandante, estrechándole efusivamente la mano, le decía:

—Le felicito a usted, señor, por haber peleado una de las más hermosas batallas. Y le ruego conserve, como merece, su espada.

En las historias americanas se lee: «El almirante español era un valiente; trató lo mejor que pudo de contestar el fuego de sus contrarios, pero fué inútil, pues en menos de trés horas todos los buques españoles eran montones de ruinas ardiendo».

Cuando Cervera y demás prisioneros fueron llevados a los Estados Unidos, las atenciones que les hicieron más parecían dedicadas a amigos que a enemigos. «El pueblo vitoreó con entusiasmo al almirante español que había tratado tan caballerosamente al teniente Hobson y a los hombres que lo acompañaban».

M. R. Maribona VIÑA

El corredor que estafó $1,000 fué condenado

El Tribunal Supremo confirma la sentencia de seis meses y un día que le fué impuesta

Confirmando el fallo de la Sala Primera de lo Criminal de esta Audiencia que calificó el delito de estafa, con la agravante de reincidencia y con indemnización de $1.000 a la perjudicada señora Emma Carcassés Vidal, propietaria de esta capital y de Marianao, la Sala de lo Criminal del Tribunal Supremo ha dicho la última palabra en el proceso seguido contra el Corredor de esta Capital Manuel Correa Acosta, el que deberá cumplir la pena de seis meses y un día de prisión correccional; el fallo está de acuerdo con los pedimentos hechos por el doctor Antonio Bueno García, letrado de la acusadora señora Carcassés, en cuanto a la calificación del delito y el castigo a imponer, en contra del Fiscal y del defensor que instaron la absolución.

COMO SE DESARROLLO LA TRAMA

Se dió por aprobado—y esto lo hace bueno el Supremo—, que el procesado, comprendiendo la simpatía que había inspirado a la señora Carcassés, se propuso aprovechar esa circunstancia y le fingió amor, obteniendo que le correspondiera, entablando ambos relaciones amorosas, enterándose así él, fácilmente, del estado económico de la perjudicada; y con el propósito de apropiarse de parte de sus bienes, hizo creer a la señora Carcassés que él era dueño de un crédito hipotecario de $5.000.00 en Santiago de Cuba, logrando que dicha dama, que necesitaba dinero para gastos de su familia y pago de deudas, hipotecase varias casas suyas en esta capital, vendiéndole la casa Padres número 7, en Marianao, defraudando de esa manera Correa a la señora Carcassés en la suma de $1.000.00 que ella le entregó de lo que obtenía de las hipotecas, concluyendo Correa sus relaciones sin causa justificada poco después de la venta de la citada casa, no volviendo a visitarla ni a entrevistarse con ella, todo lo que se debió—termina diciendo el Tribunal sentenciador, a que la señora Carcassés fiaba de las reiteradas promesas de Correa y para que pudiera gestionar el supuesto crédito hipotecario o pudiera ir a Camagüey para otras gestiones, que nunca hizo Correa.

SENTENCIA FIRME EN LA TERCERIA DE MEJOR DERECHO

El señor Juez de Primera Instancia del Norte, doctor Luis L. Sausa, ha dictado sentencia inapelable declarando con lugar la tercería de mejor derecho interpuesta por el doctor José Manuel Bermúdez a nombre de la sociedad de New York «Heymann Mercantile Co. Inc» contra la señora Amalia Núñez Viuda de Portela por sí y a nombre de sus menores hijos, y contra la sociedad mercantil «Pérez Pascual y Cía S. en C.»

La sociedad tercerista tenía un crédito conerta la de «Pérez Pascual y Cía, S. en C.» por $266.64 reconocido por sentencia firme, y ahora el Juzgado de Primera Instancia del Norte reconoce que dicho crédito es preferente y de mejor derecho que el reclamado por la señora Amalia Núñez.

SORPRENDIDO INFRAGANTI UN CARTERISTA

En los precisos momentos que cartereaba a Francisco Puyals Claret, de 4 años de edad y vecino de Obrapía 95, fué detenido Armando Rodríguez Fernández, barbero de 42 años y residente en Concordia 46.

Rodríguez ya tenía en su poder cuando fué arrestado por el vigilante especial 2, Juan Alvarez, un reloj de oro y su leopoldina que había sustraído del bolsillo de Puyals.

El carterista ingresó en el Vivac

Con relación al hecho, la policía le tomó declaración a Juan Garay, dependiente del café situado en dicho lugar, con motivo de haber expuesto, el haber visto a un individuo que salía de la casa y acto seguido se daba a la fuga, suponiendo que dicho desconocido fuera el autor del hecho.

Los conservadores se opondrán al proyecto

Pronto será discutida la ley ganadera

La Comisión Investigadora de las actividades de los bancos elevará informe a la Cámara

Para esta tarde ha sido convocada la Cámara de Representantes a sesión ordinaria.

Si el «quorum» no falta los legisladores podrán legislar.

Está en turno, sobre la Mesa, el proyecto del Senado aumentando en un centavo más el impuesto a la gasolina y el de cuatro centavos al alcohol.

Hasta ahora los conservadores mantienen su actitud intransigente, de oposición irreductible, frente al nuevo impuesto.

Los miembros de la Minoría harán todo cuanto esté de su parte para impedir la votación del proyecto.

De tal modo se cumplirá el anuncio hecho al respecto por el líder doctor Villalón.

Enmiendas, discursos en contra y pases de listas pondrán en práctica los conservadores para derrotar impuestos que, en su opinión, repudia el pueblo.

En las filas de la Minoría se advierte cierto desgano, no ya para votar esos tributos, sino para otra suerte de legislación.

El cambio operado en estos días por la política general del país les ha situado en un plano de expectativa e inactividad.

Todo lo que no quiere decir sin embargo, que a última hora se resuelvan a concurrir en gran número a la Cámara para aprobar los impuestos.

LA LEY GANADERA

De acuerdo con el anuncio hecho por el señor Pedro Blanco, congresista pinareño, en esta semana misma iniciará la Cámara la discusión del Dictamen sobre la Ley Ganadera del Senado.

Como se recordará, el dictamen ha sido emitido por la Comisión Especial que designó el Congreso para estudiar y resolver el problema de la carestía de la carne.

Los señores Manuel Tomé y Pedro Blanco, designados ponentes por la Comisión Especial para emitir el Dictamen han rendido un informe en el cual se dejan a salvo los intereses del pueblo, que la Comisión ha defendido principalmente.

Gracias a ese Dictamen, además quedan garantizados los derechos de los pequeños industriales de la ganadería: criadores, cebadores y propietarios de mataderos.

REFORMAS AL DIVORCIO

Otra cuestión importante se halla sobre la Mesa para ser conocida y discutida por los representantes.

Nos referimos a las reformas introducidas por el representante liberal por Las Villas, doctor Salvador García Ramos, a la Ley del Divorcio.

El señor García Ramos ha hecho una gran incursión en dicha Ley, modificando casi todos sus artículos con el propósito de presentarla a la consideración pública en un sentido más liberal y viable.

LA COMISION INVESTIGADORA

Hoy elevará a la Cámara la Comisión Investigadora de las actividades de bancos y empresas extranjeras, el Dictamen formulado por el doctor J. F. Espinosa, encargado por la Comisión de la Ponencia en los casos de desahucios de fincas.

LOS CONSERVADORES

Para ésta tarde a las dos ha sido citado el Comité Parlamentario Conservador.

En la sesión que se celebre tratarán los miembros de la Minoría de futuras orientaciones del partido, de la próxima reunión del Ejecutivo Nacional y de leyes pendientes de aprobación por la Cámara y el Senado.

Homenaje de los dependientes a los periodistas

El presidente social, señor Bautista López, ofreció el acto. Fué muy aplaudido

En horas de la tarde de ayer, la Asociación de Dependientes de Víveres en General ofreció a un grupo de periodistas habaneros un ponche de honor. Presidieron el acto, el señor Bautista López, Presidente social; el Secretario, señor José García; el Tesorero señor Manuel Menéndez, otros miembros de la Directiva, el notable escritor mexicano, señor Carlos Duarte Moreno, asesor de propaganda de la colectividad, el Presidente de la Asociación de Representantes del Comercio, señor Manuel Lozano; los señores Armenteros, Jefe de Ventas de la Cervecería «Polar», Federico Marina, Manuel Alonso y señor Duchein, el señor Miguel Roldán, de «El País» y nuestro compañero Francisco C. Bedriñana.

El señor Bautista López expuso la significación del acto, que no era otra que dar a conocer las actividades sociales de la Asociación, así como la organización de la próxima jira a celebrar para robustecer los fondos de beneficencia de la entidad. Fué muy aplaudido.

Le siguió en el uso de la palabra el señor Lozano, quien abundó en la lucha sostenida por los dependientes para que la consecución de sus justos anhelos. Tuvo párrafos muy brillantes sobre el sentido de la cooperación que, en todo momento, se registró en la Asociación de Dependientes de víveres, significando que de esa unión ha de brotar el resultado del esfuerzo social.

El periodista y escritor mexicano señor Duarte Moreno pronunció una bella oración. En inspirados párrafos trazó el sistema de vida de la clase, exponiendo cómo, a merced de la comprensión humana, el dependiente habrá de elevar su nivel civil y cultural. «Cuando la Ley del Cierre sea un hecho—significó—dueños y dependientes habrán de gozar de innumerables ventajas que, lejos de ser una hipótesis, son una realidad, conforme a lo que se ha demostrado en la mayoría de los países del orbe». Tuvo frases de gran gentileza para la prensa cubana, a la que—expresó—«no puedo por menos que admirar y querer, a través del conocimiento grato que de ella tengo y de la añoranza de mis días de actividad en ese sector profesional». Una ovación coronó sus frases.

También pronunciaron breves, pero elocuentes palabras, los señores Armenteros y Menéndez, que fueron aplaudidos por la concurrencia.

Nuestro compañero Bedriñana agradeció el acto, significando que en cuanto los anhelos culturales de los dependientes fueran conocidos, en relación con la idea de establecer una biblioteca, muchos serán los intelectuales que se apresurarán a hacer donativos de libros, ya que es justo cooperar al más amplio espíritu cultural de la nación.

Seguidamente, la concurrencia fué obsequiada con un exquisito «buffet».

Una fiesta gratísima, en fin.

Todavía se giran recibos de contribución a los comercios que existieron en Villanueva

También se pasan recibos a los kioscos demolidos por el ex Secretario de O. P. Carlos Miguel de Céspedes. El Jefe de Impuestos informa la necesidad de depurar los registros

Con motivo de comenzar con este mes de julio, un nuevo año económico, el Jefe del Departamento de Impuestos del Distrito Central, señor Alfonso Amenábar, elevó un amplio informe al alcalde, señor José Izquierdo, para darle cuenta de las mejoras a introducir en el funcionamiento de esa oficina, principalmente en la depuración de los registros de contribuyentes, base de la fantástica prescripción de contribuciones cada año, que es más efectista que real, según su informe.

De ese trabajo del señor Amenábar, tomamos estos párrafos, que contienen datos de interés general para nuestros lectores:

DEPURACION DEL REGISTRO DE CONTRIBUCION

«El Registro de Contribuyentes, base sobre el que gira la Industria, Comercio, Arte, Profesión, etc., tiene que ser objeto de una verdadera depuración, tal como la Ley ordena que se haga, a fin de que con su conformidad desaparezcan de una vez y para siempre los innumerables asientos que aparecen en el mismo de industrias que no se ejercen; comercios que no existen; profesiones que han dejado de existir y que sin embargo siguen figurando como vigentes, que se les sigue girando sus recibos correspondiente, trimestral, semestral o anual y que van a Tesorería con el solo objeto de formar parte de la montaña de recibos que cada año resultan prescriptos.

Esta depuración del Registro de Contribuyentes es necesaria llevarla a la práctica en el año fiscal que comienza. Para ello esta Jefatura, tiene el propósito de designar seis comprobadores especiales para que, de acuerdo con lo que la Ley regula sobre esta materia, vayen epígrafe por epígrafe, concepto por concepto con vista de las relaciones producto del propio Registro de Contribuyentes, realizando las comprobaciones del caso e iniciándose los expedientes correspondientes para la completa depuración del Registro.

CUARENTA POR CIENTO DE FALLIDO

Actualmente estamos remitiendo a las taquillas recaudadoras de Industria y Comercio cada trimestre un cargo de $238.368.99; por la semestral, otro cargo de $190.192.37 y por la anual otro cargo de $176.462.23. No es aventurado decir que el 40 por 100 del total de estos cargos es ficticio, y para hacer esta afirmación no me apoyo en apreciaciones solamente, sino en la confronta que he podido hacer en las relaciones de morosos y de las hojas del catastro que se vienen realizando.

PATENTES DE ALCOHOL

Por este concepto también suma la prescripción millares de pesos y efectivamente: lo uno trae aparejado lo otro; si existen en el Registro de Contribuyentes establecimientos que han desaparecido y no han sido declarados fallidos ni tampoco dados de baja, a esos se les sigue girando la patente de alcohol que en un tiempo tuvieron y estos recibos corren la misma suerte que la de sus respectivos comercios; esperar que se declaren prescriptos en su oportunidad. Como demostración de ello tenemos el caso de que todavía se están girando los recibos de aquellos kioscos que demolió la piqueta del doctor Céspedes para embellecimiento de la capital; kioscos que figuraban en el Parque Central y en numerosas esquinas de la urbe; se giran aún los recibos del café-cantina de Havana Park, donde hoy se levanta majestuoso nuestro Capitolio, y si esto sucede con estos casos tan conocidos, como he podido observar en la relación de morosos de patentes de alcoholes que asciende a más de $300.000 del ejercicio de 1929-30, de más está significar que lo mismo continúa haciéndose con todas las bodegas que han desaparecido, café-cantinas, etc., que aun siguen figurando como existentes.

Como no quiero que este informe sea a base de suposiciones, esta afirmación se fundamenta en el hecho de que en cumplimiento de sus instrucciones tengo en mi poder una relación completa de todas las zonas en que se encuentra dividido el Distrito, donde constan todos los comercios que ejercen con patente de alcoholes y no existe «uno solo» que deba la correspondiente al ejercicio de 1929-30.

PRESCRIPCION POR FINCAS URBANAS

Mucho hay también que hacer con relación a la prescripción por Fincas Urbanas. En este sentido tenenos, en primer lugar, lo que en cada ejercicio prescribe por liquidación hipotecaria: es decir que el nuevo propietario de una finca en uso de su perfectísimo derecho acude a la Administración con su escritura correspondiente y de acuerdo con lo que la Ley determina, sólo está obligado a pagar las contribuciones correspondientes al año anterior a la fecha en que se adjudicó la casa, y el corriente. Al hacerse esta operación, los recibos anteriores a los que está obligado a pagar el nuevo adquiriente no pueden ser datados y permanecen en la taquilla para seguir el procedimiento de cobranza contra el propietario primitivo. Y es el hecho de que un noventa y cinco por ciento de los casos el que perdió la finca resulta insolvente y esos recibos prescriptos, porque no se han cumplido todos los requisitos que determina la Ley para ser datados.

CALLES SIN NUMEROS

Medida también es la que rotulación de calles y numeración de fincas.

Es necesario, es imprescindible llevar a cabo la numeración y rotulación de calles para que cada finca tenga su número y pueda ser localizada en el preciso momento.

DUPLICIDADES Y BAJAS

También tenemos en taquillas recibos de fincas que han sido demolidas y que no han causado baja, pero a este respecto la Sección de Impuesto Territorial vene prestándole preferente atención y, muy pronto, desaparecerá este mal que no hay motivo para que exista, máxime con el concurso que en este sentido nos presta la Comisión de Amillaramiento.

MINIMO DE PRESCRIPCIONES

Por las razones anteriormente expuestas, que no se ocultan a su saber administrativo, podrá comprender que tenemos un cuarenta por ciento de Industria, Comercio, Profesiones, etc., que no existen; un veinte por ciento de los propietarios que habiendo perdido sus fincas son insolventes; más de trescientos mil pesos de patentes de alcohol. Duplicidades de fincas cuyo montante no es posible precisar, lo que sumado todo viene a quedar reducida la prescripción en un mínimo del 10 por ciento del total, lo que ha dejado de cobrarse, como dije en un principio, por defectos en la tramitación de los expedientes de apremios que se iniciaron por anteriores administraciones.

LABOR REALIZADA

La labor realizada por el Departamento desde que fuí designado para ocupar la Jefatura, es mi deber, aunque usted personalmente la conozca, hacerla constar en este informe oficial. Comenzamos hace poco más de seis meses y se ha hecho todo lo humanamente posible por encauzarlo dentro de la nueva orientación que usted ha venido señalando sin entorpecer el proceso cobratorio que pudiera ocasionar el nuevo sistema. La recaudación obtenida del año de la prescripción, ejercicio 29-30, es una demostración palpable del esfuerzo realizado en tan corto período de tiempo y en un término que a la vez se comenzó a implantar otros sistemas.

Se ha recaudado en seis meses pesos 82.107.17, más $37.018.14 que el año de la prescripción, en igual período de tiempo el pasado ejercicio y $16.313.29, más que en el propio ejercicio de 1929-30, en igual período de tiempo que el año pasado.

Se han hecho cerca de 150 extracciones a contribuyentes morosos cuyos bienes subastados han sido aplicados al pago de los recibos correspondientes.

LA DIVISION POR ZONAS

La división del Distrito por Zonas ha quedado totalmente implantada y sus positivos resultados podrán apreciarse en este ejercicio que ahora comienza. Por pronta providencia tenemos un Catastro Industrial, Comercial, Profesional, etc., que ha obligado a ponerse dentro de la Ley a los que venían ejerciendo sin contribuir al Fisco.

Se han tramitado en estos seis meses 27.600 notificaciones de apremio; se han efectuado 9.665 embargos de alquileres y 14.182 embargos de bienes muebles, que demuestra de manera evidente la labor realizada por el Departamento.

LA SECCION DE APREMIOS

La Sección de Apremios, nervio principal de la recaudación, será objeto de preferente atención. Tengo en mi poder un informe de su actual jefe, señalándome las condiciones en que se encuentra, que no me son desconocidas y que indiscutiblemente tienen que ser subsanadas las deficiencias que existen para su más eficaz labor. Igualmente, y de acuerdo con el plan que al efecto vengo trazando con el segundo jefe del Departamento y demás jefes de Secciones y Negociados, cada uno de sus sectores será objeto de detenido estudio.

Demorada la ejecución de los matadores de la Sra. Evans, en México

Basándose en que la ley dispone que las ejecuciones se efectúen dentro del término de cinco años después del crimen, y han pasado siete años, los abogados han apelado

MEXICO D. F., julio 2. (AP)—La ejecución de Francisco Ruiz y Alejo García, matadores de Mrs. Rosalie Evans, esposa americana de un ciudadano inglés, asesinada en agosto de 1924, que estaba señalada para mañana, ha sido demorada por espacio de 72 horas, debido a que los abogados de la defensa presentaron un recurso de amparo, alegando que la ley ordena que la sentencia de muerte debe cumplirse dentro de un plazo de cinco años después del crimen.

Ruiz y García han estado sentenciados por espacio de siete años.

Cuando se les comunicó hoy por la mañana la orden de ejecución, según un despacho publicado por «La Prensa», Ruiz se desmayó, pero García se mantuvo tranquilo.

El asesinato de Mrs. Evans, cerca de su hacienda en San Pedro de Coxtocan, cerca de Puebla, en agosto de 1924, causó sensación en el mundo entero, y fué causa de que se mantuvieran tirantes por un tiempo las relaciones entre México y la Gran Bretaña. La muerte de Mrs. Evans fué el climax de la batalla que labró por espacio de cinco años contra los elementos agrarios que querían apoderarse de su hacienda.

Fué asaltada cuando se dirigía hacia su casa en un cochecito. Los tiros que hicieron a Mrs. Evans y a su guardia personal, Juan Satrataus, espantaron a los caballos, que se desbocaron. Mrs. Evans se cayó del coche, enganchándose su cabellera en las ruedas. Esto ocasionó su muerte, pues fué arrastrada hasta que perdió el cuero cabelludo.

Antes de su muerte había sido agredida a tiros en múltiples ocasiones por los agrarios indios, durante su lucha para conservar la hacienda. En una ocasión los indios prendieron fuego a los edificios de ésta.

La indignación que despertó el crimen en el mundo entero obligó a actuar a las autoridades quienes detuvieron a los autores. Fueron sentenciados a muerte y luego apelaron al tribunal supremo sin resultados.

Según la información publicada en «La Prensa» el gobernador había ordenado que se efectuase la ejecución mañana al amanecer. Ahora se espera hasta que los Tribunales actúen sobre el recurso de amparo.

De Puebla comunican telegráficamente que la opinión general es que la pena de muerte será conmutada a cadena perpetua.

Se continúa pensando en que el autogiro es el avión más propio para buscar a Barberán y Collar

La Cierva, el inventor del conocido aparato, se encuentra en Chicago. El Sr. López Santa Eulalia, nos envía una carta sobre las gestiones que está haciendo para obtener un autogiro

El señor Jesús López Santa Eulalia, que fué el primero en exponer por mediación de nuestras columnas la utilidad que habrá de prestar el autogiro en la búsqueda de Barberán y Collar, ha continuado haciendo gestiones para que su idea se convierta en tangible realidad.

Mientras ostenta fe ciega en que sus actividades en torno al asunto no sarán baldías, nos envía las siguientes líneas, que acogemos al igual que las que anteriormente nos remitiera:

«Habana, julio 2 de 1933.

Al DIARIO DE LA MARINA.
Presente.

Vuelvo a usar de vuestra gentileza, obligado por la fe inquebrantable que tengo en que los héroes universalmente reconocidos, Barberán y Collar, se hallan aún con vida en las selvas mexicanas.

Los razonamientos que expuse en el DIARIO de fecha junio 29 último, referentes a las ventajas que reune el autogiro La Cierva para hacer una concienzuda búsqueda en esos lugares no ofrecen duda de ningún género y han sido comentados muy favorablemente por la opinión pública.

Mi criterio de la posibilidad de que los Ases españoles se hallen en la selva mexicana y con vida, es sustentado también por el mecánico Modesto Madariaga, por el comandante Ramón Franco y por el mismo señor Leonardo C. Ruiz, general en jefe del Departamento de Aeronáutica de México. Madariaga, como saben los lectores, ha hecho excursiones aéreas por todos los lugares, que prácticamente pueden ser reconocidos con los aeroplanos; pero después de estos recorridos, confiesa que deben estar en la selva, prueba más que evidente de que en ella no han podido hacer observaciones prácticas.

De todos modos, tenemos dos incógnitas a despejar: una, el Océano y la otra la región selvática.

La primera sólo nos permite aclarar lo que hallamos en la superficie.

En la segunda, lo superficial está aclarado, por la razón de que los aviadores mexicanos han hecho cuanto humanamente cabe hacerse en tal sentido.

Ahora nos queda lo interior, lo profundo de esas inmensas selvas, para lo cual necesitamos una proximidad mucho más efectiva que la hasta ahora demostrada por los aeroplanos.

No nos queda más recurso que el autogiro y a él debemos recurrir. Yo no me cansaré de hacer esta aseveración mientras no se haga uso de él, o que, muy a gusto de todos, sean hallados como anhelamos.

Ruego a los dignos representantes de todo lo español en Cuba, así como a los cubanos, mediten bien mis razones, y pongan de su parte lo que a su alcance esté, para llevar a la práctica el reconocimiento concienzudo de las selvas mexicanas con autogiros La Cierva.

Don Juan de la Cierva se halla actualmente en Chicago, E. U.. No debemos demorar mucho. Todos estamos en el deber de hacer cuanto podamos por que nuestros héroes sean hallados; sea como sea, pero hallados.

Los españoles de México continúan con esperanzas y se disponen a emprender por su propia cuenta la búsqueda; pero con aeroplanos.

Encaminemos hacia ellos la idea del autogiro y cooperemos con ellos lo que podamos.

(Fdo.) J López Santa Eulalia.

SUSCRIBASE Y ANUNCIESE EN EL «DIARIO DE LA MARINA»

M.E.C.D. 2016

SE MANTUVO INALTERABLE LA COTIZACION AZUCARERA DURANTE LA SEMANA PROXIMO PASADA

Europa pretende que la conferencia no fracase

Columna Editorial

Sentido responsable

HOY comenzarán prácticamente las negociaciones entre la Oposición y el Gobierno para una posible solución pacífica de nuestro conflicto político.

El momento, que es grave y trascendental para Cuba, no es menos interesante para los gobiernos y pueblos de las dos Américas—los Estados Unidos en primer lugar—y para el resto del mundo.

Es que a Cuba le toca ser en esta hora de crisis universales, una suerte de «indicador múltiple» por donde se podrán diagnosticar y pronosticar ciertas fases de la política económica exterior de los Estados Unidos. No es esto exagerar la trascendencia de la actualidad política cubana, sino enunciar sus relaciones más obvias.

Las claras palabras del Presidente y del Embajador de los Estados Unidos en punto a la Mediación, dicen al mundo, y sobre todo a las Américas, que aquella potencia empieza con nosotros a poner en práctica su anunciada política del «buen vecino».

El triunfo de una mediación imparcial como la definida por ellos, o sea, el ajuste pacífico y normal de nuestra cuestión política por la libre avenencia de los cubanos, es la fórmula que más puede agradar a la cubanidad y a la Cancillería de Wáshington para asegurarnos la previa paz indispensable al arreglo de la situación económica.

La reconstrucción de nuestra economía es el primer ejemplo que ofrece Mr. Roosevelt, y aguarda nuestra América, de esa política del «buen vecino». La coordinación de los intereses económicos de los Estados Unidos con los de la América Latina constituye el frente económico del Nuevo Mundo ante el frente único que se está formando en Europa contra Norteamérica, o podría crearse en alguna otra parte.

El éxito o el fracaso de un frente único americano es eventualidad que interesa a todas las naciones del mundo. Su triunfo depende de la buena voluntad panamericana; ésta, por su parte, de las pruebas de buen vecindario que los Estados Unidos puedan brindar en los problemas económicos y políticos de Cuba, y este clímax de circunstancias y responsabilidades depende a su turno, de una cooperación sincera de la Oposición y el Gobierno al través del ilustre Mediador.

Es éste, pues, uno de los momentos de nuestra Historia, más propicios para acreditar la alta capacidad política de los estadistas cubanos.

Los Estados Unidos han puesto en nuestras propias manos un hilo de la suerte inicial de una política nueva, de un «New Deal» americano que afecta por modo más o menos directo a todas las potencias de la tierra. Y su Presidente y su Embajador en La Habana hablan con lenguaje claro y directo para enterar del acontecimiento a todo el orbe.

Son tan elocuentes esos mensajes, que todas las clases de nuestro pueblo han comprendido la enorme trascendencia de esta Mediación, imparcial y respetuosa de la soberanía cubana. De aquí la gran solemnidad y sensación que un vigoroso sentido de la responsabilidad presta a las negociaciones que hoy se inauguran.

Un bloque de las naciones de patrón oro

Se trata de poner fin a la conferencia sin que nadie sea culpado de ese fracaso

LONDRES, julio 2. (AP.) Los delegados de las naciones que forman el «block de oro», están tratando de hallar los medios para poner fin a la Conferencia Económica de Londres, sin que ninguna de las naciones allí representadas tenga que cargar con la culpa del fracaso.

El «bloc» ha decidido obrar en unísono y probablemente publicará una declaración dentro de breves días, manifestando las intenciones de sus miembros de valerse de sí mismos para mantener el patrón oro, sin preocuparse de lo que hagan la Gran Bretaña y los Estados Unidos.

Los franceses alegan que el futuro de la Conferencia Económica depende de la actitud de la Gran Bretaña, pero otros miembros del «bloc de oro» aseguran abiertamente que ya no existe la más leve esperanza de que la conferencia llegue a un acuerdo práctico, y no vacilan en recomendar su clausura inmediata.

Ninguna nación, sin embargo, está dispuesta a cargar con la culpa de haber sido responsable por el fracaso de la conferencia, y se sabe que el Primer Ministro holandés, Hendrick Colijn, en calidad de presidente de la Comisión Económica, está estudiando todos los medios posibles de clausurar la reunión en alguna forma satisfactoria.

Uno de los planes es que las naciones del bloc de oro se retiren de la parte financiera de la conferencia, y que al hacerlo declaren que sin la estabilización de las monedas las otras fases de la conferencia no pueden tener éxito.

En este caso estas naciones solo dejarían en Londres a algunos delegados, ordenando la retirada de los jefes de delegación.

El Dr. L. G. A. Trip, presidente del Banco de los Países Bajos, expresó la firme creencia que el bloc de oro podría resistir los ataques ingleses y americanos siempre que se mantenga unido.

«Con las grandes reservas de oro que tienen estos países no corren ningún peligro, mientras la gente se mantenga en calma»,—dijo el doctor Trip.—«Las monedas de estas naciones están seguras mientras se mantengan unidas».

Charles Rist, el experto financiero francés, sugirió la idea de que las naciones del «bloc» hicieran todos sus pagos en oro para restaurar la confianza.

LOS AMIGOS — por ABELA

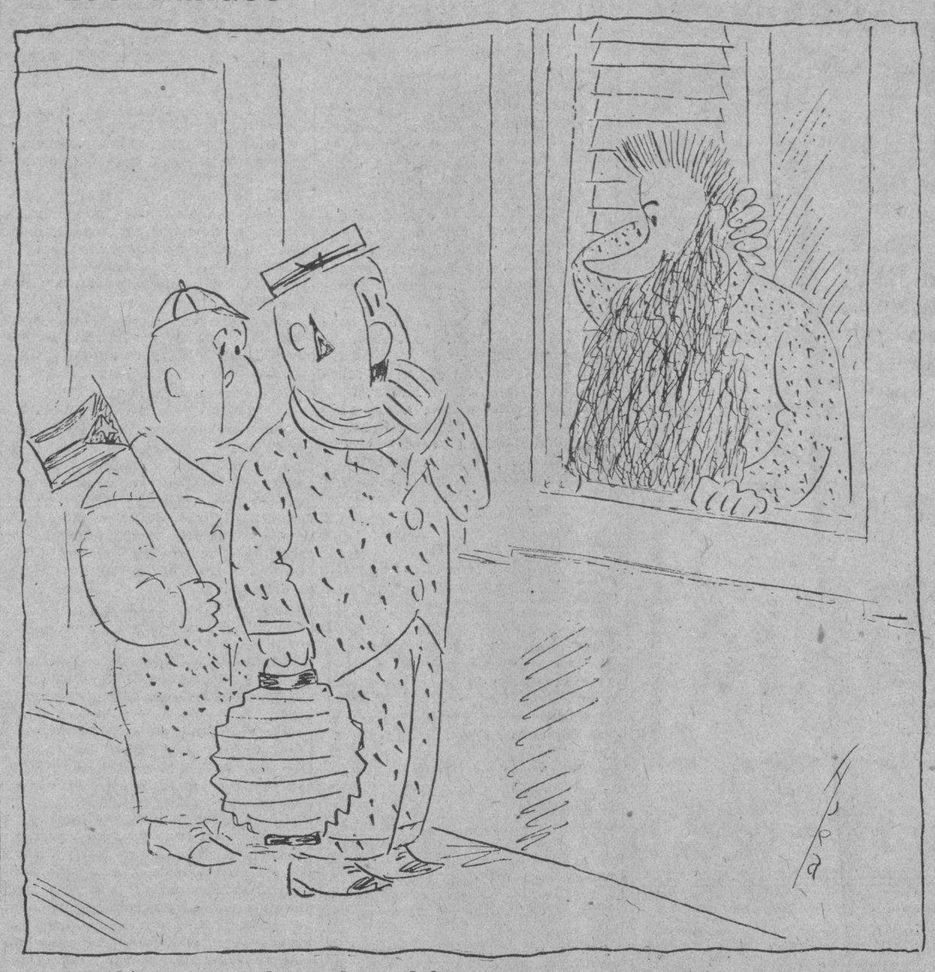

—¡Ah!, ¿pero usted no sabía nada?...

La Delegación Americana en Londres no hará nada que pueda dificultar la rehabilitación económica mundial

En su declaración de hoy hará constar que el programa de elevación de precios es de la mayor importancia para los EE. UU. Se evitará todo lo que dificulte el referido plan

LONDRES, julio 2 (AP.)— La determinación de evitar cualquier acto internacional que pueda crear obstáculos a los esfuerzos que se hacen en los Estados Unidos para lograr la rehabilitación del país se reitera en una nota dada esta noche en los círculos americanos de la conferencia como resultado de la negativa del presidente Roosevelt a firmar la declaración sobre el currency pedida por la delegación francesa y enviada a Wáshington por el profesor Moley.

El senador Couzens, uno de los delegados americanos, declaró hoy en un discurso que el pueblo americano puede estar seguro de que la delegación no hará nada que impida la rehabilitación económica del país.

Los delegados americanos que han comentado públicamente la decisión del presidente Roosevelt la aprueban cordialmente. Dicen francamente que el futuro de la conferencia se encuentra en el aire como resultado de ello, pero no abrigan dudas de que los franceses no llevarán a cabo sus amenazas de abandonar la conferencia.

Se espera que Cordell Hull, en su calidad de secretario de Estado y no como presidente de la delegación americana, haga declaraciones acerca de la política económica americana.

Se sabe que la declaración de mañana pondrá especial énfasis en los siguientes puntos:

Primero: El programa interior para la elevación de los precios es de la mayor importancia para los Estados Unidos.

Segundo: Se evitará toda acción internacional que pueda influír de una manera adversa en el programa americano.

Tercero: Los Estados Unidos están dispuestos, sin embargo, a unirse a los esfuerzos comunes del mundo.

Se pone especial cuidado en declarar en los círculos americanos que el asunto no interesa a la delegación americana a la conferencia, sino a Mr. Hull, como secretario de Estado. Los delegados han manifestado ya, de una manera terminante, que no desea participar en ningún asunto que se refiera a la estabilización temporal del currency.

Se ha confirmado que el profesor Moley recomendó la aprobación de la proposición francesa y la negativa del presidente Roosevelt a aceptarla es objeto de muchos comentarios y de bromas entre los representantes americanos.

Jimmie Wedell ganó ayer la carrera aérea

Ha ganado tres mil trescientos setenta y cinco pesos en dos días, dejando a los otros atrás

AEROPUERTO MUNICIPAL, Los Angeles, julio 2. (AP). — Haciendo el recorrido más rápido que se recuerda en las competencias nacionales de avión, que se están celebrando en esta ciudad, Jimmy Wedell, piloto y diseñador de aviones, ganó hoy el principal evento en el segundo día de carreras, cubriendo una distancia de cincuenta millas a un promedio de velocidad de 207.46 millas por hora.

Wedell, con su victoria, ganó un premio en efectivo de 1,125 pesos, para agregar al de 2,250 que obtuvo ayer al finalizar en segundo lugar en la carrera desde Nueva York a Los Angeles.

Wedell ganó la competencia de hoy sin dificultades, dejando rezagados a todos sus competidores.

VENDEDOR DE PERIODICOS LESIONADO

En la esquina de Real y Santa Ursula, en los Quemados de Marianao, en los momentos que trataba de subir a un tranvía eléctrico para venderle un periódico a un pasajero, sufrió una caída el vendedor Pablo Valcárcel Fernández, de once años y con domicilio en Avenida Cowley, en el reparto Los Angeles, sufriendo distintas lesiones menos graves por el cuerpo, de las que fué asistido en la Casa de Socorro por el doctor López Sánchez.

Llegan a trece los muertos en Puerto España

Mil familias están sin hogar y los daños ascienden a más de tres millones de dólares

PUERTO ESPAÑA, julio 2 (AP.) —La lista de muertes ocurridas en el ciclón del martes pasado llega a trece; hay más de mil familias sin hogar y los daños materiales ascienden a más de tres millones de pesos.

Se cree que estos datos no dan idea alguna todavía de los efectos de la catástrofe, pues faltan aún informes de varios distritos.

Las carreteras en muchas regiones aun están obstruccionadas por árboles y postes caídos, y hasta que se normalicen los medios de comunicación será imposible conocer todos los datos relacionados con el huracán.

Cientos de familias sin hogar en los Cedros están sufriendo los rigores del hambre.

R. Boardman ha mejorado, pero sigue muy mal

Sufrió graves lesiones en las competencias para ganar el Derby aéreo de N.Y.

INDIANAPOLIS, julio 2.—AP.—El estado de Russell Boardman, famoso aviador que resultó herido ayer durante el Derby aéreo de Nueva York, a Los Angeles, acusa ligera mejoría, pero seguía siendo crítico esta tarde.

Earl, hermano de Boardman, llegó hoy de Alburquerque, New México.

Russell Thaw, de Nueva York, otro de los participantes en el Derby aéreo, tuvo la desgracia de que se rompiera el ala de su aparato al aterrizar, permaneció hoy en esta ciudad. Hizo frecuentes visitas al hospital donde se encuentra recluído Boardman.

Lee Gehlbach, de Patterson, Louisiana, otro aviador del Derby, completó las reparaciones de las averías que sufrió su aparato cuando tuvo que aterrizar cerca de un suburbio al este de Indianapolis. Hoy trasladó el aeroplano al aeropuerto y salió a las 5.45 de la tarde hora del Centro, para San Luis, donde se propone pasar la noche. Gehlbach dijo que continuará mañana el vuelo a Los Angeles.

UN CHOFER LE LLEVABA LA GASOLINA A SUS COLEGAS

Los vigilantes 1519 y 109 de la Subestación de Casa Blanca, cumpliendo órdenes del Teniente al mando, Luis Campiña, establecieron una estrecha vigilancia en la piquera de autos próxima a la oficina policíaca al protestar varios choferes de las repetidas sustracciones de galones de los tanques de sus autos.

Esto dió lugar a la sorpresa del chofer Pedro Mojena Pedroso, de 40 años y conocido por «Calderín» o «El Mono de la Piquera» y vecino de Animas 23 y medio, en aquella barriada, en los instantes que utilizando una goma sustraía el combustible del tanque del auto 21700, que maneja Gregorio Hernández Domínguez, residente en San Ambrosio 1.

El chofer Mojena fué enviado al Vivac.

Declaraciones de los delegados del sector que dirige el doctor Miguel M. Gómez

LOS DELEGADOS del Sector Oposicionista que dirige el doctor Miguel Mariano Gómez, cumpliendo las instrucciones de su Jefe Supremo, se complacen en exponer sus puntos de vista fundamentales al iniciarse el proceso mediatorio que tiende a resolver el problema político de Cuba y que comienza con la aceptación de los buenos oficios ofrecidos por el Sr. Embajador de los Estados Unidos de América.

Nuestra aceptación de los buenos oficios se produjo porque ellos no entrañan en el orden internacional, merma alguna para la soberanía de nuestra patria; porque razones de orden histórico y geográfico indican que es el representante de los Estados Unidos de América el más apropiado para llevar adelante este proceso; porque las cualidades personales del mediador nos inspiran absoluta confianza en su actuación; porque dicho mediador representa un pueblo que siente hondamente los principios de la democracia y un gobierno que sabe comprender, respetar y defender esos principios, y porque estimamos que la gestión amistosa conducirá a dar cumplida satisfacción a las ansias del pueblo que reclama, imperiosamente, vivir bajo el imperio de la moral, del derecho y de la justicia, dentro de un ambiente de respeto y de orden, de progreso y de civilización.

Actuaremos sin una nota partidarista, sin un interés personal, sin una aspiración política. La grandeza de nuestra causa no puede mantenerse si factores disolventes la animan y desfiguran. Es necesario inspirarse en el bien de Cuba. Es preciso mirar al pasado y aprovechar sus enseñanzas. Es ineludible que laboremos fresca la mente, el ánimo sereno, el corazón en alto, para solucionar nuestros problemas internos, considerando los derechos sagrados del pueblo y fijando las bases para que esos derechos al restablecerse en toda su integridad, no puedan en lo adelante ser objeto de ataques y violaciones que destruyan los cimientos de la propia nacionalidad.

Habana, 2 de julio de 1933.

Dr. Rafael Santos Jiménez; doctor Alberto Blanco; Alfredo Alvarez y Suárez.

Sólo en la demanda de refinos hubo mejoría

Influyó mucho la baja de la libra inlgesa

El tiempo caluroso en todo el país ha sido un factor. Muy difícil estimar el consumo

(Especial del DIARIO DE LA MARINA, por Felipe Taboada.)

NUEVA YORK, julio 2.—En su último boletín azucarero, los señores Czarnikow, Rionda y Compañía dicen lo que sigue:

«A fines de la semana pasada se vendieron en este mercado azúcares de Puerto Rico, para embarque inmediato, a 3.40 cts. C. F. S. Esta semana se vendieron azúcares de Cuba y libres, para embarque en julio y en la primera quincena de agosto, a 1.50 centavos C. F. Hay más vendedores de azúcares de Cuba y libres a este equivalente y precio; pero los refinadores muestran muy poco interés por el momento. Hubo una mejora regular en la demanda de refinado, a cuenta de consumo ha tenido un efecto inmediato en las entregas de las refinerías, debido a que el comercio al por mayor, en general, todavía no se ha apartado de la política de mantener, hasta cierto punto, existencias limitadas. El tiempo caluroso en todo el país ha sido el principal factor que ha contribuído a esto. Las cotizaciones no han sufrido cambio, continuando a 4.60 centavos el refinado de caña y a 4.40 centavos el de remolacha. Las ofertas de reventa son objetos de una demanda moderada, de 4.25 centavos a 4.30 centavos la remolacha y de 4.40 centavos a 4.50 centavos la caña. El mercado de Londres estuvo más firme, habiendo hecho operaciones a 5-9 C. F. S. (97c. L. A. B.) y a 6-C. F. S. (1.00 c. L. A. B.); entonces perdió algo su firmeza y se efectuaron pequeñas ventas a 5-9 C. F. S. (98c. L. A. B.) y más tarde a 5-9¾ C. F. S. (1.00 L. A. B.)

«Los señores Gijselman and Stoup dicen que el sobrante oficial de azúcar de Java el 1 de abril de 1933 fué de 2.532.638 toneladas, cuya cifra establece un promedio mensual de consumo local de 31.500 toneladas para el año azucarero que empieza en abril de 1932 y termina en marzo de 1933.

«Las entregas de azúcar hechas para el consumo, de las importaciones de la Gran Bretaña, desde el 1 de octubre hasta el 31 de mayo de 1933, sin contar los azúcares domésticos, fueron de unas cien mil toneladas menos que durante el mismo período en 1931-32. Sin embargo, la cosecha de remolacha inglesa es de 336.362 toneladas este año, en relación a 242.829 toneladas el año pasado, por lo que debe haber entrado en el consumo mayor cantidad de esos azúcares, para fines de mayo, que en 1932. En Inglaterra se considera el azúcar consumido tan pronto como se paga el impuesto de entrada, no después de haber sido refinado y entregado, como sucede en los Estados Unidos. De esa manera el azúcar crudo puede estar en la refinería inglesa y no obstante aparece ya consumido. Las existencias en 31 de mayo fueron muy elevadas, o sean de 402.100 toneladas, contra 227.000 en 1932, habiendo, por tanto, un aumento de 175.100 toneladas.

«Las exportaciones de refinado inglés fueron muy considerables. La depreciación de la libra esterlina tuvo mucho que hacer con eso. Falta ver ahora si se llevarán a cabo los arreglos monetarios entre las distintas naciones en la conferencia económica de Londres y si los mismos ejercerán algún efecto en las exportaciones. Parece probable que, por lo menos, hasta fines del año azucarero actual, en 30 de septiembre, Inglaterra tendrá la misma oportunidad de exportar azúcar como antes, en cuyo caso las exportaciones pudieran llegar a la alta cifra de 450.000 toneladas de octubre a septiembre de 1932-33.

«Es posible que las existencias definitivas sean algo mayores en 30 de septiembre, o sean de 200.000 toneladas, comparadas con 165.600 el año pasado.

«Es muy difícil estimar el consumo británico; pero en la actualidad no hay nada que indique una merma, en relación al año pasado. Es más, si la Gran Bretaña sigue la misma política que los Estados Unidos, de estimular el aumento en los precios de artículos domésticos, pudiera surgir una gran demanda de azúcar. De todos modos, el consumo pudiera calcularse en la cifra del año pasado, o sea en unos 2.200.000 toneladas equivalentes en crudos.

«Todavía faltan por importar en el Reino Unido unas 650.000 toneladas para el resto del año azucarero, desde junio hasta septiembre. Según cifras disponibles, hasta fines de abril se importó una gran cantidad de azúcar de Fiji, es decir, 59.393 toneladas, contra 7.707 el año pasado. Por otra parte, los arribos de Australia hasta fines de mayo fueron de 138.157 toneladas solamente, contra 250.930 el año pasado. Hay una cantidad algo mayor de Natal, Mauricia y las Antillas Inglesas, habiendo sido muy importantes los embarques de esas procedencias a Inglaterra.

«Los embarques de Santo Domingo al Reino Unido probablemente continuarán siendo del mismo volumen de costumbre, quedando unas 100.000 toneladas por llegar todavía. Estimándose que pueda llegar una cantidad semejante de Australia, unas 25.000 toneladas del Perú y 35.000 toneladas de otras procedencias, sin contar a Cuba y Java, quedarían unas 400.000 toneladas por suministrar, desde junio hasta septiembre, por los dos últimos países, posiblemente cien mil toneladas de Java y trescientas mil de Cuba. El año pasado el Reino Unido compró 769.158 toneladas de Cuba, desde enero hasta diciembre. Las importaciones de azúcar de Cuba en el Reino Unido, de enero a mayo, ascendieron a 300.000 toneladas. Calculando otras 300.000 toneladas de junio a septiembre, como se dice arriba, y 150.000 toneladas de octubre a diciembre, parece muy probable que Cuba exporte al Reino Unido, durante el año corriente de 1933, unas 750.000 toneladas.

El volumen de operaciones de azúcar crudo en la Bolsa de Café y Azúcar de Nueva York durante los primeros seis meses de 1933 fué de 3 millones 798.000 toneladas, contra 3 millones 125.950 toneladas durante el período correspondiente en 1932. En el próximo pasado mes de junio, solamente, ascendieron a 747.150 toneladas, comparadas con 667.400 en junio de 1932. El valor del azúcar crudo aumentó un ciento por ciento en el primer semestre de este año.

De enero 1 a junio 24 se derritieron en trece refinerías americanas 1.885.000 toneladas largas de azúcar crudo, comparado con 1.790.000 en el período correspondiente de 1932, y se entregaron al comercio 1.655.000 y 1.610.000 toneladas de azúcar refinado, respectivamente.

UN PETARDO ESTALLO EN UNA CASA DESOCUPADA

Anoche, cerca de las doce, hizo explosión un pequeño petardo en una casa vacía situada en San Lázaro número 324, por Gervasio, sin que ocasionara desperfecto alguno.

El cartel que tiene en la puerta dice: «Informa Cacheiro. Obispo 95».

El teniente Fernández Hermo, levantó acta, procediendo a ocupar unos pequeños fragmentos.

Los famosos artistas Douglas Fairbanks y Mary Pickford han pedido disolución matrimonial

La casa del «matrimonio más feliz de la pantalla» está a la venta. Fairbanks se pasa la vida viajando. No gusta vivir en la colonia de artistas de «Beverley Hills»

LOS Angeles, julio 2. (AP.) El matrimonio hasta ahora más feliz de la pantalla, formado por Mary Pickford y Douglas Fairbanks, se separará y «Pickfair», su hermosa residencia en «Beverly Hills» está a la venta, según declaraciones hechas hoy por la propia «Novia de América».

«Nuestra residencia— «Pickfair» está a la venta»—dijo la famosa actriz—«Douglas y yo pensamos separarnos. En caso de que se establezca demanda de divorcio será basada en «incompatibilidad de caracteres». Por el momento no puedo decir más».

Fairbanks ha estado viajando durante la mayor parte de estos últimos años y actualmente se halla en Londres. Estas largas separaciones del famoso matrimonio, junto con el hecho de que en varias ocasiones Fairbanks había ofrecido su magnífica casa a la venta, hicieron circular rumores anteriormente sobre un posible divorcio, pero siempre fueron desmentidos.

Fairbanks y Miss Pickford contrajeron matrimonio en 1920. El hecho de que poco después de su boda fijaron su residencia en Beverly Hills, fué motivo para que se estableciese en esa localidad una gran colonia de artistas cinematográficos. Entre los primeros en mudarse a ese lugar fué Charles Chaplin, cuya casa es contigua a «Pickfair».

Los amigos de Fairbanks aseguran que al famoso actor no le agradaba la vida en la colonia cinematográfica. Expresaron la creencia de que si se llevaba a cabo el divorcio Douglas residirá en el extranjero.

Miss Pickford y Fairbanks se casaron casi secretamente poco después de haberse divorciado Mary de su primer esposo Owen Moore, también actor cinematográfico. Este divorcio, que le fué concedido el 2 de marzo de 1920 en Minden, Nevada, fué más tarde negado por los tribunales de ese estado, los cuales alegaron que los abogados de Mary habían empleado métodos ilegales para obtenerlo. Los tribunales superiores, sin embargo, dieron fallo favorable a la famosa actriz.

Mary Pickford

Al contraer matrimonio con Fairbanks Mary Pickford renunció a la religión Católica, y automáticamente se convirtió en ciudadana americana. Mary nació en el Canadá.

La primera esposa de Fairbanks fué Anna Beth Sully, de Providence, Rhode Island, con quien se casó en 1907. Se divorció en 1919, y los tribunales le entregaron a la esposa a Douglas Fairbanks Jr. hijo único del actor.

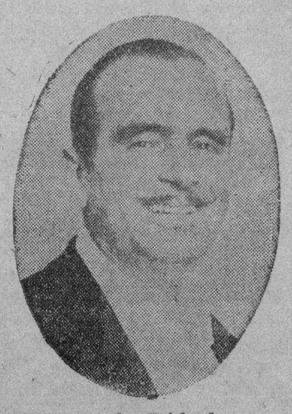

Douglas Fairbanks

UN CABALLO ARROLLO A UNA MUJER EN COJIMAR

Elisa Martín de Novel, de cuarenta y tres años y vecina de 10 de Octubre 430, en Jesús del Monte, hallándose de temporada en la playa de Cojímar con su esposo Bernardo Novel y González de la Vega, sufrió un grave accidente, propiciado por la imprudencia de un jinete.

En la carretera de la playa, la señora Novel fué atropellada por el caballo que iba a desenfrenado galope, lanzándola al pavimento y ocasionándole graves lesiones.

El imprudente jinete fué detenido y presentado en la Jefatura de Policía de Guanabacoa.

Por segunda vez en un año, se ha fugado de la cárcel el conocido gangster A. Palumbo

Para poder pasar por una estrecha abertura estuvo varias semanas a gran dieta

EAST VIEW, N. Y., julio 2. (AP.) Después de haberse mantenido a dieta por espacio de varias semanas, para que su cuerpo pudiera pasar por la estrecha apertura de un ventilador, Arthur Palumbo, conocido ganster logró escaparse de la prisión del condado de Westchester, por segunda vez en un año.

Palumbo, que tiene 30 años de edad, pesa normalmente aproximadamente 146 libras, se había quejado recientemente de estar mal de salud y se negó a comer. Como es lógico, perdió peso rápidamente.

Entre las tres y las cuatro de la madrugada de hoy forzó la cerradura de su celda y salió por el ventilador que hay en el corredor. Se metió por una estrecha apertura que hay en la parte superior del ventilador, serruchó una barra de hierro y rompió una claraboya para salir a la azotea.

El alcaide de la prisión estima que el momento de la fuga estaba cuidadosamente preparado y que alguna persona esperaba a Palumbo en las cercanías de la prisión. Dijo que aparentemente alguien le había dado un serrucho y otras herramientas al convicto.

SE ESTABLECIO UN RECORD EN LA PLAYA DE MARIANAO

Después de la hermosa fiesta del sábado en la piscina del Hotel Nacional, la natación es el deporte del día, y todo cuanto se hable o se mencione sobre el particular resulta agradable a los oídos.

No cabe duda de que la natación es, hoy por hoy, el deporte favorito de los fans. Para comprobarlo no basta más que ir un domingo por la mañana a la Playa de Marianao. Más de cinco mil almas se reúnen allí (comprendemos en este cálculo los nadadores del Casino Español, Círculo Militar, Habana Yacht Club y balneario la Concha) dando un aspecto pintoresco a ese bello rincón de la ciudad.

Quizás exageremos, pero creemos sinceramente que ayer estuvo en la Playa toda la Habana deportiva. De ahí que el «quorum» en los cuatro balenarios haya sido más que perfecto. En la Concha se estableció el record de entradas de la temporada, pudiendo decirse que la cantidad de bañistas que acudió rompió todas las marcas existentes, y en los restantes balnearios sólo vimos «full houses», lo que nos indica que ya se piensa exclusivamente en la natación.

COMPETENCIAS

Hubo ayer justas de interés en la piscina del Yacht Club, mientras en el Casino y en el Círculo pasaban la mañana practicando animadamente el volley ball. En la Concha no se efectuaron eventos, pero la cancha de hand ball se vió altamente concurrida y se jugaron partidos de grandísimo interés en los que Adolfo González, un veterano player amateur, capturó todos los honores.

El tópico del día fueron las justas femeninas ofrecidas el sábado y el precioso número de eventos que se anuncian para este mes, que han de resultar altamente interesantes. El próximo sábado tendremos las justas mixtas que fueron suspendidas hace semanas, con la piscina del Hotel Nacional como escenario. El día 14 tendremos las justas anuales de novicios de la Asociación Cristiana de Jóvenes, en la que discutirán el triunfo cuatro equilibrados teams. El 22 se efectuarán los eventos de menores de 15 años y el 2 de agosto, como cierre hermoso del mes, e inicio brillante del próximo, tendrán efecto las justas femeninas senior en el Hotel Nacional.

En la presente foto aparecen los delegados Samuel D. McReynolds y Rafael W. Morrison en compañía de Mr. Cordell Hull, Secretario de Estado y presidente de la delegación de su país a la Conferencia, quien se espera que haga importantes declaraciones acerca de la política económica americana.

SINTONICE LA ESTACION CMW
El DIARIO Hablado
Se trasmite todos los días
A las 7.30 a. m., 1 p. m. y 6 p. m.

M.E.C.D. 2016

Bromas y Veras

Por JOAQUIN ARISTIGUETA

ENTRE el Dr. Varona y el doctor Sergio Xiquel ha surgido una cuestión personal con motivo de las reuniones de la Directiva de la Federación Estomatológica de Cuba.

Conviene fijar la atención en las causas, porque no vaya a resultar que, por tratarse de especialistas del estómago, se crea que también el disgusto ha sido una cuestión de estómago. Nada de eso.

Desde luego, es seguro que a estas fechas ya estará arreglado el asunto, y me alegraré de ello como hombre sensible que soy, pero lo sentiré como amante de la ciencia.

Porque un duelo entre dos estomatólogos, creo que no se ha producido nunca. Generalmente, los duelos son de los enfermos que pasan por la perforación estomacal o intestinal y reciben el «sablazo» de la cuenta. Porque, cuando el médico, cualquiera que sea su especialidad va al duelo, es como acompañante y nunca como actor.

Así, un duelo entre dos estomatólogos, sería curioso. Quisiera yo saber a qué se habían de batir. Supongo yo que, si se pactara a primera sangre, a operación en el epigastrio, o a úlcera en el duedeno y sus alrededores. Y si, a muerte, se recetarían una dieta regularcita, ¡o se convidarán a comerse una fabada! Porque la fabada es una cosa que, como se la coma uno que no sea, por lo menos «directivo» del Centro Asturiano, ¡fallece!

Mas, como eso lo saben bien los estomatólogos, no abrigo temores de que lleven las cosas tan lejos, que vayan hasta la terrible mesa de operaciones o la dramática mesa del comedor.

---

bnopf uhrdl hrdl hrdlu rdlu u uuu

Miguel Montaño es un señor que se dedica a la especialidad del hurto de aves, y lo cazaron.

Lo siento por él, que es un hombre inteligente. Porque, no cabe duda, que es un señor que «las coge al vuelo».

Más de mil libras de pan han sido recogidas en el barrio polaco de esta ciudad, porque resultaban libras de nueve y diez onzas.

Nuestras autoridades no tienen en cuenta que todos los días nos anuncian de Londres que la libra está bajando.

Parece que a la Policía le llamó la atención el «mucho pan por medio» que daban los polacos y supongo que esa baratura del pan, tenía «miga». Y resultó que la miga que tenía era que no tenía miga.

Aquí lo que procede es, que les den a esos panaderos un par de «tortas» de peso completo (por ejemplo, «tortas» de Primo Carnera que es el nuevo campeón) y así sabrá nellos lo que pesa una libra O si se quiere, como muestra, que los den un «coscorrón».

Unos sacerdotes han sido estafados por un hábil falsificador de billetes de banco, que los daba a cobrar misas buenas, para difuntos falsos, con dinero más falso aún.

Mal negocio para el estafador, ese de meterse con curas; porque, ¡ya le han hecho confesar!

En el camino de Viena a Graz, los hitleristas volaron con dinamita dos postes de telégrafo.

No sé por qué se me figura que, para triunfar los nazis en Viena, no es ese el camino.

Los debates de la Conferencia de Londres, amenazan quedar cortados por el problema del patrón oro.

He ahí una fórmula de acuerdo: Así todos los debates serán cortados por el mismo patrón.

Ningún judío puede ser abogado en Alemania ni los bufetes alemanes pueden tener abogados judíos.

Los nazis odian tan furiosamente a los judíos, que no los pueden ver, ni por el Foro.

INVENTOS, INNOVACIONES Y CURIOSIDADES

(Science News Service)

El límite, por el este, del «Glacier National Park» se halla dedicado a las plantas nativas de la costa del Pacífico, y la parte sus del mismo a muchas originarias del Canadá.

Se están realizando numerosos esfuerzos en Australia para estimular la extracción del oro de las minas, habiendo el estado de Victoria aumentado considerablemente su producción.

Para el uso de los pasajeros, se han construído unos tableros de ajedrez plegables, en los que las piezas van adheridas a sus lugares correspondientes por medio de unas espigas que los atraviesan.

Aunque Suiza goza de una industria zapatera muy desarrollada, no fabrica tacones de goma, viéndose en la necesidad de importar más de 1,000.000 de pares anualmente.

Se ha ideado un preparado de goma en el que se pueden sumergir las plantas para preservarlas del frío y de las enfermedades durante los rigores del invierno.

Un grupo de científicos se encuentra realizando multitud de experiencias, por cuenta del Gobierno francés, para aplicar la televisión, en una forma práctica, a los fines comerciales.

Después de dos años de trabajos continuos, un editor de Los Angeles ha logrado completar la Biblia extensa del mundo. Cuenta con 8.084 páginas y tiene un peso de 1,094 libras.

EXPENDEDORES DE CIGARROS DE MARIGUANA DETENIDOS.—FUERON ENVIADOS AL VIVAC

Los vigilantes Alfonso y la Osa, delegados de la Tercera Estación procedieron al arresto de Wilfredo Durán Noa, vecino de Martí 130, en Regla, y de Adolfo García Ramos, de 30 años de edad, dependiente del café «La Serafina», situado en Virtudes número 2, acusándolos de dedicarse a la venta de cigarros de mariguana, 23 de los cuales ocuparon en un saco, en dicho comercio. Ambos acusados fueron enviados al Vivac.

SUSCRIBASE Y ANUNCIESE EN EL «DIARIO DE LA MARINA»

EN PRENSA: EL INTERESANTE LIBRO

Nicolás Rivero

"CON LA ESPADA Y CON LA PLUMA"

por el

CONDE DEL RIVERO

Tregua, quietud, descanso, ¿los tuvo alguna vez en su vida Nicolás Rivero? ¿Se levantó acaso algún día sin que pensase en los peligros que había de afrontar; en los problemas y conflictos que había de resolver; en los enemigos que había de combatir; en las necesidades que había de socorrer?

El conde del Rivero ha redactado esta biografía de su padre, porque era él quien podía redactarla con mayor justeza, con más completa integridad, con más íntimo conocimiento, no sólo de sus hechos, sino también de su carácter, de sus ideas y sentimientos. Sobre lo exterior de las acciones de un hombre hay algo intangible, casi imperceptible que flota en un gesto, en una mirada, en una frase y que se escapa a aquellos que no estuvieron con él en estrecho y duradero contacto.

LEON ICHASO

LA TIRADA DE ESTE LIBRO ES MUY CORTA. SI LE INTERESA ADQUIRIRLO LLENE EL ADJUNTO CUPON Y ENVIELO POR CORREO

CUPON

Editorial Alfa.
Apartado 2375,
Habana.

Sírvase enviarme un ejemplar del libro «Nicolás Rivero, con la espada y con la pluma». Acompaño a la presente giro postal o check intervenido por valor de UN PESO para que lo remita certificado a la siguiente dirección:

Sr. .....

Calle ..... No. .....

Pueblo ..... Provincia .....

ESTE LIBRO COMENZARA A DISTRIBUIRSE EL 1o. DE JULIO PROXIMO

"Yo mismo no podría formular una mejor receta"

—Dijo un médico después de estudiar la fórmula del Castoria y recetar este remedio para muchos de sus pequeños pacientes.

El Castoria ha sido preparado especialmente para los niños, a fin de regular sus delicados intestinos y corregir las afecciones menores del estómago y de la digestión. El Castoria opera suavemente y su gusto es tan agradable que los niños lo toman con verdadero placer.

Compre un frasco hoy mismo.

CASTORIA

JARABE MEDICINAL

26

Burla Burlando

LA CRUELDAD DE LOS CONQUISTADORES

EXISTE en la actualidad un escritor que se complace en revivir, o mejor dicho, en resucitar la «leyenda negra» de los conquistadores del Nuevo Mundo, y un periódico que encuentra no menos complacencia en ofrecer sus planas a esa leyenda, ornamentadas con grabados tétricos y pompas tipográficas para mayor espanto de las almas ingenuas.

Ahora le ha tocado el turno a don Francisco Pizarro el Conquistador del Perú, a quien el autor cita también con el remoquete de el «Porquero de Trujillo». Y, naturalmente, para que el mundo americano no eche en olvido las «porquerías» siniestras del Conquistador, el citado «cronista» nos vuelve a repetir con tono patético y con todos sus pelos y señales el suplicio de Atahualpa, y las infamias y felonías con él cometidas por el caudillo español.

En efecto, no hay para qué negar que don Francisco se portó muy cruelmente con el infortunado Inca, pero hay que tener en cuenta el tiempo y las circunstancias en que ocurrió la tragedia. Mucho se ha declamado contra la ferocidad de los Conquistadores sin reparar en qué las cosas sucedieron como no tenían por menos que suceder.

Lo primero que hay que dilucidar al ocuparse de los cruentos episodios de la Conquista de la América es si en aquellos tiempos se consideraba lícito el derecho de conquista. Los más grandes jurisconsultos y las más altas autoridades eclesiásticas del Siglo XV declararon lícito ese derecho, luego el Conquistador podía entregarse a sus ansias de conquista sin el menor escrúpulo de conciencia.

He aquí, pues, a los Velázquez, a los Hojeda, a los Balboa, a los Cortés, a los Almagro, a los Pizarro desembarcados en las playas vírgenes de América. Y se lanzaron a ejercer sus derechos de conquista. Pero se encontraron con pueblos y naciones indígenas belicosos y bravos dispuestos, con el mismo o mejor derecho, a defender con las armas en la mano la independencia de su patria, y... sobrevino el choque.

Y los conquistadores se encontraron en trance de vida o muerte. Había que vencer o morir porque los indios no daban cuartel. De esto se convencieron en seguida los conquistadores al ver que sus enemigos procuraban, ante todo, cogerlos vivos para sacrificarlos en los altares de sus dioses, arrancándoles los corazones para devorarlos aún palpitantes.

«Planteada así la cuestión» ya no les quedaba a los invasores más que dos caminos: el de renunciar a la empresa, cosa imposible en hombres de su temple, o proseguir la marcha a sangre y fuego. Y optaron por seguir.

El suplicio de Atahualpa y otros suplicios no menos crueles fueron las consecuencias de esta resolución. Había que amedrentar y deprimir a las multitudes enemigas hiriéndolas en las cabezas de sus Jefes. Por lo demás, ni las infamias cometidas en los «procesos», ni en la crueldad de los suplicios hubo nada de extraño a aquellos tiempos. Procesos y quemazones y degollinas de la misma clase se «celebraban» entonces todos los días en la culta Europa; y hasta los mismos conquistadores se «ajusticiaban» unos a otros con los mismos procedimientos.

Que si la codicia, que si el ansia de oro era el único móvil de todas aquellas barbaridades cometidas por los españoles... Hombre, yo creo que al hablar de ansias y de codicias de oro pocos tendríamos razón para rasgar nuestras vestiduras. Hoy mismo, en plena civilización del mundo, esas ambiciones áureas han producido y están produciendo víctimas incontables. Unos hombres como aquellos, pobres los más, o que habían vendido o empeñado sus haciendas para trasladarse al Nuevo Mundo, y que habían sufrido hambre y privaciones y miserias de todas clases no habían de permanecer impasibles ante las montañas de oro que el nuevo país les ofrecía...

Aquí notaremos de paso una de las «pinceladas» con que nuestro autor «pinta» las repugnantes siluetas de los Conquistadores» «Aquellos hombres blancos de barbas piojosas y tremendas». ¿Pero qué quería el refinado autor den cuento? Qué unos hombres que acababan de atravesar selvas y pantanos y trepar montañas y riscos anduvieran con las barbas bien peinadas y floridas? Sería exigencia inoportuna. Y más si se tiene en cuenta que no habían de pensar en peines y cepillos cuando en ningún momento podían dejar de la mano la rodela y la tizona.

En fin, no es necesario remontarse al tiempo de la conquista de la América para encontrar ejemplos de tan infames codicias. Ayer, como quien dice, las falanges napoleónicas se entregaban al saqueo de las ciudades y despojaban a los ciudadanos de sus haciendas y de sus vidas con no mayor delicadeza que los soldados del «Porquero de Trujillo»... Hoy las turbas rojas siguen el mismo sistema, y eso que estamos en tiempos luminosos.

Déjese, pues, el «cronista», de urgar en las viejas leyendas que a nada conduce, como no sea al «gusto» de mantener vivo el «sagrado fuego» de anacrónicos rencores. Pudiera haber algo de razón en el maldecir de Pizarro y de sus crímenes y crueldades si después de robar y matar se hubiese retirado a su «pocilga» como hacían los piratas y «bucaneros» de aquel y de otros tiempos; pero el gran caudillo no sólo dejó sus huesos en aquella tierra sino que dejó fundado allí un «reyno», el del Perú, de que con razón se sienten orgullosos de pertenecer los nativos de esa tierra insigne.

M. Alvarez Marrón.

ROBO EN UN ALMACEN

La policía se personó en el almacén de víveres situado en San Ignacio 25, propiedad de los señores Castells y Compañía, con motivo de haber sido robada, de sus oficinas, una máquina de escribir, cuyo valor no se pudo determinar por el momento. Se supone que los ladrones utilizaron una llave falsa, para penetrar en el mismo, con la que abrieron una de las puertas de la calle San Ignacio.

COLEGIO DE ABOGADOS DE LA HABANA

CONVOCATORIA

De orden del señor Decano tengo el honor de recordar a los señores colegiados que la continuación de la Junta General Ordinaria celebrada el día 25 de junio, declarada permanente, tendrá lugar el lunes tres de julio del corriente año, a las cinco de la tarde, en el local del Colegio de Abogados de la Habana, calle de Cuba número 40, con el fin de seguir tratando los asuntos en relación con la orden del día.

Habana, 1 de julio de 1933.

Jesús Portocarrero,
Secretario.

VIBOREÑAS

LAS FIESTAS DEL SAGRADO CORAZON

El Apostolado de la Oración que preside la distinguida dama Amelia Porto de Urrutia, siendo Director nuestro querido Párroco el Presbítero José Rodríguez Pérez, terminó ayer las solemnes fiestas que desde el día 23 de Junio empezaron en nuestra Iglesia Parroquial de Jesús del Monte, en honor del Sagrado Corazón de Jesús.

La Gran Fiesta fué ayer domingo, a las nueve de la mañana, oficiando en la Misa a gran orquesta el Párroco Rodríguez, y ocupó la sagrada cátedra el R. P. Maurilio Pinachio, Rector de la Iglesia del Sagrado Corazón de Jesús, que pronunció un gran sermón, con fácil y brillante elocuencia.

El altar mayor, en el que se venera al Patrono El Buen Pastor, aparecía como correspondía a tan suntuosa fiesta, brillantemente iluminado y aumentado su decorado con frescas flores y plantas de salón.

Un hermoso coro fué dirigido por el profesor, mi estimado amigo el tenor señor Teodoro Andriano, y la orquesta la componían el primer violín señor Rafael Miari, la celebrada violinista señorita Margarita Molino y cinco violines más; Clarinetes los señores Ramón Alemán y Guillermo Arteaga, y bajo el señor Ramiro Arteaga, destacándose notablemente el señor Arturo Sánchez, excelente bajo.

Fué cantado el Ofertorio 18 de A. Dierick y Cor Jesús por el señor Andriano, y al final el hermoso Himno al Sagrado Corazón por todo el conjunto.

Fué, lo repito una brillante y solemne fiesta religiosa a la que asistieron las más distinguidas familias, que en su mayoría pertenecen al Apostolado de la Oración, que repartió unos preciosos detentes y recordatorios.

Felicito a la distinguida dama Amelia Porto de Urrutia, al querido Padre Rodríguez, y al amigo Teodoro Andriano.

UN RECIBO

Me he visto obligado a dejar para hoy la reseña del recibo que ofreció a sus amistades la bella y muy gentil figulina, mi admrada amiguita Marcela Guerra y Gutiérrez, la excelente guitarrista, con motivo de celebrar sus días, agrupándose en su residencia numerosas señoras, señoritas y caballeros, que fueron a felicitarla, no faltando sus compañeras de estudios artísticos, que con ella forman tan bello y admirable conjunto, como lo demostraron interpretando difíciles obras de concierto y alegre música nacional, con la propiedad de verdaderas profesoras.

Después hubo una parte bailable que duró hasta cerca de la una de la madrugada, siendo incontables las parejas que disfrutaron de un delicioso programa bailable.

Toda la residencia de Marcela permanecía con un elegante decorado floral que hizo la Casa de Cofiño con su reconocido buen gusto, con sus más frescas flores y bellas plantas de adorno, sobre todo en el comedor en el que el rico buffet fué exquisito y abundante, no faltando un sabrosísimo ponche, confeccionado por la festejada figulina.

Mencionaré entre sus invitadas a las siguientes señoritas:

Margot, Elía y Dalia López, Zoila Ramos, Piedad y Ana María Martínez, Hortensia y Rosita Alvarez, Rosario y Reglita Hernández, Lusita Hernández, Bebita Puig, Angélica Soto, Ida Soto, Inés Pérez, Raquel March.

Isabel e Isolina Rodríguez, Luisa Conchita y Caridad Torrens, Celia Muñoz, Ada Muñoz, Estela Torres, Hortensia Brito, Lulú y Tita Rivero, Ana Luisa Roger, «Chinita» Roger, Augusta Ponce, Rita María Pina...

Para Marcela, doblemente triunfadora, son reiterados mis votos por su felicidad.

CLUB YARA

Muy animado vióse nuestro Club en sus últimas sesiones, no faltando los Camaraza, Roberto y Antonio, Lito Valdivieso, Guillermo Bustillo, Gustavo Peláez, Pedro Cardoso, Mario Díaz, Mario García, Rogelio Elcd, Reinaldo, Siso Camejo, Angel San Martín, Lepanto Casas y algunos otros.

Se jugó tarde y noche, no faltando el jugoso piña-Konikal, que como todo un experto prepara Ramiro, siendo obsequiados como siempre los Directores Avelino y Ceferino y demostrando sus actividades el «boy» «Enriquito».

Las partidas continuarán hasta el próximo jueves, en las que serán cambiados los jugadores, en reglamentaria sustitución.

LAUDELINA GUZMAN

Es tan satisfactorio el estado de tan graciosa muñequita, operada recientemente por el afamado cirujano doctor Torroella, que muy pronto estará completamente restablecida.

Sé apreciar las alegrías de sus amantes padres, los apreciables esposos señora Estela Valdés Rincón y el estimado amigo señor Elpidio Guzmán.

ANIBAL SANTANA

Como todos esperábamos, ha sido absuelto por la Sala Segunda de la Audiencia habanera, tan estimado amigo, acusado de un grave delito, que nunca imaginamos podía haber cometido, pues es uno de los probos empleados de la Compañía de Teléfonos, que siempre supo cumplir con sus deberes, y sólo fué víctima de una falsa e incalificable acusación.

Y no felicito a «Santanita», solo en esta nota hago honor a su inmaculada honorabilidad, que muchos deben imitar.

ISABEL MARIA DEL MONTE

Tan estimada y admirada compañera en la prensa, laboriosa Directora de la revista infantil «Luisito», háme remitido el último número dedicado al bullanguero y pequeño mundo, que ha de encontrar en él mucha y amena lectura y entretenimientos.

«Luisito», para no desmentir el refrán, como todo lo pequeño, es de valer, y así triunfa con él su Directora-creadora Isabel María del Monte.

SEÑOR LEON SANCHEZ

Celebra hoy sus días tan estimado amigo y convecino, al que me une antigua amistad.

Me encarga advierta a sus amistades se ve impedido de recibirlas junto con su apreciable familia, como eran sus deseos.

Queda complacido, y yo a mi vez me complazco en desearle todas las felicidades que tanto se merece.

FIESTA ESCOLAR

Prepárala ya mi distinguida y muy culta amiga la doctora señorita Ana María Rodríguez, Directora del acreditado Instituto Edison, con motivo de la repartición de premios a sus numerosos alumnos, de ambos sexos.

Será en el teatro Tosca, el domingo día diez y seis, a las nueve de la mañana, pudiendo asegurar que será una hermosa festa escolar, cuyo programa prometo dar a conocer anticipadamente.

Estoy en deuda con Ana María, por no haberme referido a la excursión que celebraron sus alumnos al Observatorio Nacional en Casa Blanca, cuyo caserío ultramarino también visitaron, siendo recibidos por la señora Gómez de Cartaya y el señor Pedro J. Cartaya, Comisionado de Inmigración, nuestro querido compañero de redacción doctor Reinaldo Díaz Versón y otras personas.

Recorreron los hermosos jardines de la Colonia Infantil, teniendo oportunidad de admirar el amplio comedor donde almorzaron.

Por la tarde fueron recibidos afablemente por el doctor Carlos Millas, mi admirado amigo, que desde hace tantos años es el Director del Observatorio Nacional, al que ha dedicado los mejores años de su juventud, y es ahora cada día más entusiasta en la dificilísima ciencia que tanto domina.

El doctor Millas les dió una magnífica explicación sobre los ciclones tropicales, direcciones de las nubes y los vientos, superficie de la luna, y otras relativas al sistema solar.

Y terminó tan provechosa excursión con una visita al histórico Foso de Los Laureles, en los que tantos patriotas fueron inmolados, ofrendando sus vidas por la redención de su Patria.

Felicito a mi admirada amiga Ana María, al profesorado que la secunda en sus valiosas labores, y a sus alumnos, que con Directora tan entusiasta tan útiles enseñanzas les proporciona.

Y quedo en espera del programa de la próxima fiesta.

A VARIAS VIBOREÑAS

He recibido vuestra cartica; la he leído detenidamente, y la he entregado a mi estimado amigo el joven Ramiro Valencia, entusiasta miembro de la Sección de Recreo del Centro Castellano, en la seguridad de que él a su vez lo hará al galante Presidente señor Luis Martínez Manglano.

Tan pronto obtenga una contestación categórica, me complaceré en dárolas a conocer. Yo espero que será favorable, sin dejar de ser sentimental como los que más.

Urbano del CASTILLO

CHARLAS ODONTOLOGICAS

Por el Dr. Everildo A. Jerez

EL CEPILLO DE DIENTES

Para hablar del Cepillo de dientes y la forma científica de usarlo, es necesario, antes que todo, que digamos algo sobre la constitución macroscópica del esmalte y la membrana de Nasmith que lo cubre, a fin de que pueda justificarse, con conocimiento de causa, las prescripciones que hagamos.

Como es sabido, el diente está dividido en dos partes: una libre, que es la visible, denominada corona, y la otra internada en la cavidad alveolar, que llamamos raíz. El punto de separación de ambas partes se denomina cuello del diente.

Nos ocuparemos en este trabajo de la corona exclusivamente, ya que sobre ella va a ejercerse la acción del cepillado; y de la corona, haremos caso omiso de la pulpa y del cemento, para ocuparnos de la parte más externa, del esmalte.

ESMALTE.— El esmalte es la sustancia más dura de la economía. Raya el cristal y da chispa al pedernal. Contiene próximamente el 97% de sales minerales y no produce gelatina por la cocción. El esmalte es incoloro. La dentina o marfil, que es la sustancia subyacente, es la que imprime el color al diente, de donde se infiere que un diente amarillo por naturaleza, no podrá cambiar al color blanco reluciente por la acción de la limpieza, ni por la virtud de preparaciones comerciales. Sobre el color de la dentina ejerce influencia el temperamento individual.

El esmalte es un tejido de producto epitelial compuesto por prismas que irradian de la dentina hacia fuera. Estos prismas, colocados como las escamas en los pescados, están unidos por un cemento interprismático, que es ácido resistente. Los prismas del esmalte, debidos a las células adamantinas o adamantoblastos, son de 3 o 4 micras de espesor, presenta estrias transversales o bandas prismáticas de Schrager y líneas de un color carmelita llamadas de Retzius.

Toda la superficie adamantina está cubierta por la cutícula del esmalte, o membrana de Nasmith, de resistencia poderosa.

La disposición de los prismas, superpuestos del cuello al borde libre de los dientes, da una idea del peligro que representa cualquier acción mecánica ejercida sobre ellos en la dirección contraria, pues determina indudablemente desprendimientos de ellos proporcionando puntos débiles a la acción destructora de la caries.

CEPILLO DE DIENTES. Conocido el campo de acción, pasemos a decir dos palabras sobre los cepillos.

Un cepillo de dientes deberá tener dos condiciones esenciales: ser siempre de fácil limpieza.

El mejor material para construir los cepillos es la cerda de jabalí cardada, que deberán disponerse en manojos separados por surcos, para facilitar la mejor limpieza después de cada uso, limpieza que se hará, si posible fuere, con algún desinfectante.

El uso del cepillo duro es perjudicial. Miller, que ha estudiado detenidamente las causas de abrasión mecánica de los dientes, cita el uso exagerado del cepillo como una de las principales. «La destrucción del diente —dice— es la mayor parte de las veces, un proceso mecánico puramente, en el cual los únicos factores son el cepillo y los polvos dentífricos».

MECANISMO DE LA LIMPIEZA— Por lo que hemos dicho sobre los prismas del esmalte el cepillado deberá efectuarse con un movimiento suave sobre los dientes siguiendo la dirección de los prismas, es decir: de arriba a abajo en la dentadura superior y de abajo a arriba en la inferior, procurando que las cerdas del cepillo penetren bien en los intersticios dentales, a fin de lograr una perfecta eliminación de los detritus alimenticios y película grasienta que se forma sobre la membrana de Nasmith.

El cepillo así usado con una pasta que carezca de piedra pomez u otro material susceptible de lesionar al esmalte, rendirá una labor científica satisfactoria en la obra de profilaxis bucal que se procura, y si el sujeto anexa a esta costumbre cotidiana la de enjuagar la boca con antisépticos apropiados, completará la higienización con resultados positivos para su organismo en general.

Pero el cepillo, además de este trabajo sobre los dientes ha de realizar otro, a la vez, estimulante para las encias. Frotándolas delicadamente, como si dijéramos, con el poeta: «prodigándoles caricias», el cepillo ejercerá un masaje benéfico sobre los tejidos embotados, activará la circulación sanguinea por venas y capilares, e imprimirá vitalidad y fortaleza a las encias.

CRUCIGRAMAS

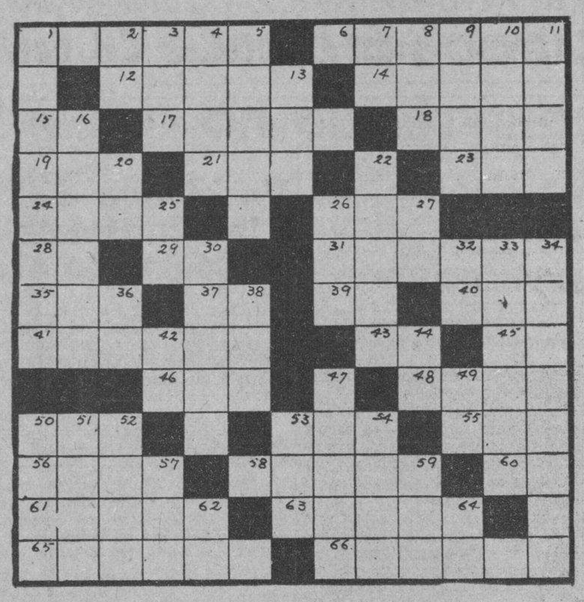

HORIZONTAL

1—Célebre pintor alemán. 6—Sima. 12—Rey de los hunos. 14—Profeta judío en tiempos de Acab y Jezabel. 15—Afirmación en el dialecto provenzal. 17—Que tiene amistad. 18—Envase. 19 Oasis del Sahara 21—Fracción, 23—Extensión de agua salada. 24 Ser, el que es o existe. 26—Ciudad del Paraguay. 28—Lago de Africa. 29—Ante Meridiano. 31—Ciudad de los Estados Unidos. 35—Primera mujer. 37—Interjección. 39—Dirigirse. 40—Labra. 41—Arbusto cuyas hojas se emplean en medicina. 43—Naipe. 45—Iniciales de una Secretaría. 46—Capital de Marruecos. 48—Conjunto de los rasgos característicos. 50—Río de Rusia. 53—Artículo plural. 55—Contracción. 56—Río de Colombia que baña los departamentos de Antioquía y Bolívar. 58—Esposa de Augusto, madre de Tiberio y de Druso. 60—Pronombre. 61—Ave. 63—Deidad. 65—Nacido en Roma. 66—Pollo del ánade.

VERTICAL

1—Filósofo griego, que habitaba en un tonel vacío. 2—Dios egipcio del sol. 3—E larga del alfabeto griego. 4—Consonancia. 5—Planta. 7—Letra. 8—Río de Alsacia Lorena. 9—Vasto Estado de la Indochina. 10—Planta. 11—Atreverse. 13—Oficial del ejército turco. 16—Famoso escultor italiano, considerado como el restaurador de su arte en Italia. 20—Dos consonantes que forma un apodo de mujer.— 22—Adverbio de tiempo. 25—Interjección. 26—Ayuntamiento del partido judicial de Jijona (Alicante) 27—United States. 30—Marca de talco. 32—Interjección. 33—Lámina de cobre batida y delgada que imita el oro. 34—Emperador de los franceses. 36—Preposición que denota separación. 38—Cara o rostro. 42—Castillo inmortalizado por Dumás. 44—Calle (ing, abr) 47—Jugo nutritivo que circula por los vasos de las plantas. 49—Lo mismo (abr) 50—Emplear. 51—Arbol. 52—Estado de Indochina. 53—Lucha. 54—Una de las colinas de Jerusalén. 57—Antiguo reino del Indostán. 59—Rey de Judá. 62—Preposición. 64—Preposición latina.

La solución mañana.

SOLUCION AL CRUCIGRAMA ANTERIOR

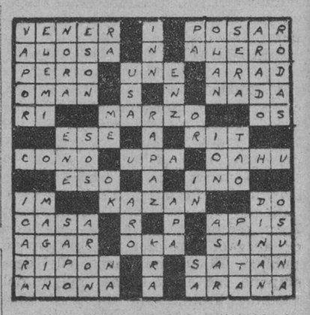

ESTADO DEL TIEMPO

NOTA DEL MEDIODIA DEL DOMINGO

No tenemos observaciones cercanas al centro del ciclón, pero indudablemente ha disminuído su marcha y se encuentra esta mañana hacia el Sur y no distante de Caimán Grande. Su trayectoria está más inclinada al Norte con tendencia a pasar por el Canal de Yucatán; pero si continúa demorando su movimiento pudiera inclinarse aún más al Norte y afectar entonces a la porción occidental de Cuba. Hay débiles altas presiones en parte Norte del Golfo y en el Atlántico.

Pronóstico para el lunes.—Mitad occidental: nublados y lluvias. Vientos del Este al Sudeste frescos a fuertes.

Mitad oriental: tiempo variable. El pronóstico para porción occidental puede ser ampliado esta noche.

Observatorio Nacional.

"CAJA DE AHORROS Y BANCO GALLEGO, S. A"

CONVOCATORIA A JUNTA GENERAL.

Por acuerdo del Consejo de esta Sociedad, hago saber a los señores accionistas de la misma, o sea, a los que eran accionistas, suscriptores, depositantes a interés fijo y a invertir de la propia Sociedad, que habiendo quedado firme la sentencia del Juzgado de Primera Instancia del Sur de esta Capital, que declaró aprobado y obligatorio para todos ellos el convenio celebrado para poner término al estado de quiebra de la Sociedad, los convoco a Junta General Extraordinaria de la misma, que habrá de celebrarse en el salón principal del Centro Gallego de esta Ciudad, dividida en dos sesiones, la primera el Domingo nueve de Julio próximo y la segunda el Domingo diez y seis del mismo mes, ambas a la una de la tarde, cuya Junta se celebrará de acuerdo al Reglamento contenido en el expresado convenio y en sustitución de la Junta General Ordinaria correspondiente al propio mes; habiendo de celebrarse dichas sesiones conforme a la Orden del Día que para cada sesión quedó en Secretaría a disposición de los señores convocados, en días y horas de oficinas, desde el cinco del actual hasta la víspera de cada una, respectivamente, para que puedan enterarse de ellas, y advirtiéndoles que, al objeto y para el mejor orden en la celebración de tales sesiones, se observarán por acuerdo también del Consejo, las prescripciones siguientes:

PRIMERA:—Desde esta fecha hasta la víspera de la Junta, deberán los señores convocados, pasar en días hábiles de 1 a 5 de la tarde y de 8 a 10 de la noche, por el Local de la Sociedad, con el certificado de sus acciones o libretas de sus depósitos, para recibir el comprobante del número de acciones y votos que conforme a ellas les corresponden y sin cuyo comprobante no podrán concurrir a la Junta.

SEGUNDA:— Conforme a lo establecido en el nuevo Reglamento Social, en la primera de dichas sesiones, se procederá a la elección del nuevo Consejo de la Sociedad y de tres accionistas que formarán la COMISION ECONOMICA FISCALIZADORA, dispuesta en dicho Reglamento.

Habana 29 de Junio de 1933.

"CAJA DE AHORROS Y BANCO GALLEGO, S. A."

El Secretario:

Ldo. José López y Pérez

M.E.C.D. 2016

El Dr. Belaunde, nuevo Ministro de Perú en México, es una de las figuras más destacadas del país

Teniendo que abandonar el Perú, a causa de la Dictadura de Leguía, logró el puesto de catedrático universitario en Miami. En la Habana pronunció una serie de conferencias

Publicamos ayer que entre el presidente de la República de México y el del Perú se habían cambiado mensajes de buena voluntad después de haber tenido ambos gobiernos tirantes sus relaciones. El hecho es muy importante, ya que con ello se establece el entendimiento entre

Dr. Rafael Belaunde

países hermanos que por ningún concepto deben de tener entre sí diferencias. A tal extremo han llegado los buenos oficios entre los gobiernos peruano y mexicano que el primero envió a México, en calidad de representante personal y diplomático a una de las figuras más ilustres del Perú y más destacadas en la América toda, al doctor Rafael Belaunde, profesor de la Universidad de Miami, periodista de pluma certera, conferenciante de gran mentalidad, quien exilado de su país en la época ominosa en que regía los destinos del Perú el dictador Leguía, partió para los Estados Unidos, donde, debido a su gran talento y preparación cultural, ocupó un cátedra en la famosa Universidad de Miami. También el doctor Belaunde estuvo durante la época a que hacemos mención en la Habana, lugar donde pronunció una serie de conferencias en el teatro Martí, auspiciadas éstas por la Sociedad Hispano Cubana de Cultura.

BIOGRAFIA DEL DOCTOR BELAUNDE

El doctor Belaunde nació en 1886, en la ciudad de Arequipa, Perú, que fué fundada por sus antepasados en 1540. Es descendiente del conquistador don Juan de la Torre y nieto del general Pedro Díez Canseco, presidente del Perú en 1863 y en 1868.

Hasta 1924 vivió en la capital del Perú dedicado a la triple actividad de abogado, profesor y funcionario público. El último cargo que desempeñó fué el de oficial mayor del Senado, después de dieciseis años de servicio: antes había sido bibliotecario y «oficial primero» de las comisiones de esa rama del Congreso peruano.

Como abogado, se especializó en legislación comercial e industrial Como profesor, en ciencias sociales y políticas, habiendo dictado por cinco años el curso de Historia General en el Instituto de Lima.

La celosa independencia con que el doctor Belaunde ejercía sus funciones de oficial mayor de dicha Cámara legislativa, determinó su arbitraria prisión política en julio de 1924, cuando la dictadura de Leguía entró en el período de su robustecimiento. Confinado en la Isla de San Lorenzo, se mantuvo altivamente esperando la rectificación del atropello; pero cuando llegó a persuadirse de que su libertad sólo se lograría a costa de su renuncia de dicho cargo, denunció el hecho ante el Senado en documento vibrante que le valió duras represalias. Como protesta contra ellas se declaró en la huelga del hambre, hasta el momento en que, días después, fué puesto en un barco con destino al extranjero. Entonces comenzó su exilio, que duró hasta la caída de la dictadura, seis años más tarde.

Los cinco primeros años de su destierro los pasó al doctor Belaunde en París, haciendo estudios económicos, sociales y lingüísticos. Viajó por los principales países de Europa, y en 1929 se trasladó a los Estados Unidos, contratado como profesor por la Universidad de Miami (Florida). Jefe de su Departamento de Español desde entonces, creó en ella la cátedra de Geografía Económica de Sudamérica y ha dictado también los cursos de Historia, Instituciones Políticas, Relaciones Diplomáticas y Cultura Hispanoamericana. Como su hermano, doctor Víctor Andrés Belaunde, profesor también en dicha Universidad, ha sido factor importante en las esferas intelectual y social, para la creación del caluroso ambiente panamericanista que caracteriza a la ciudad de Miami.

Derrocada la dictadura de Leguía y sustituido el gobierno militar que la sucedió por una junta gubernativa civil, el doctor Belaunde fué inmediatamente llamado por ella para que ejerciera el puesto de asesor legal de la presidencia. Entonces regresó al Perú; pero no aceptó tan honroso cargo, queriendo dedicarse a organizar un movimiento de concentración nacional. Creía que la desorganización política derivada de la dictadura y los problemas económicos creados por la crisis mundial hacían indispensable la unión sagrada de todos los peruanos, para su conveniente arreglo. Desgraciadamente, y a pesar del tenaz esfuerzo de muchos meses, no fué posible obtener todo el apoyo público que esa iniciativa requería. Pronunciada la opinión en sentido partidarista, con los seccionamientos consiguientes, dió el doctor Belaunde por terminada su armonizadora labor en memorable documento que, no obstante su severa franqueza, mereció el respeto de todos. La agitada vida política que desde entonces ha hecho el Perú, acredita el acierto de la fórmula de tregua en la lucha intestina y la previsión de su autor.

Su reciente nombramiento como enviado extraordinario y ministro plenipotenciario del Perú en México, no le permitió aceptar la delegación del Perú ante la Conferencia Económica Mundial que le había ofrecido su Gobierno, dado su deseo de presentar sus credenciales a la mayor brevedad, para el más inmediato restablecimiento de las relaciones diplomáticas que han estado interrumpidas entre los dos países y que acaban de reanudarse por la amistosa intervención de España.

El presidente francés criticó ayer la política monetaria de Roosevelt

Dice que Francia es partidaria de controlar la producción por medio de convenios, lo que produciría la subida de los precios, en vez de soluciones fáciles de resultados nefastos

PARIS, julio 2. (AP)— El presidente de la República, M. Albert Lebrun, en un discurso que pronunció hoy en Besancon, criticó hoy abiertamente la política monetaria del presidente Roosevelt y defendió el «sabio consejo» de Francia, basado en la experiencia.

Entre tanto el ministro de Hacienda, Georges Bonnet, piensa volver a Londres mañana, indicándose en los centros gubernamentales que Francia estará presente en la conferencia económica hasta que haya perdido toda esperanza.

Una línea telegráfica especial puso en comunicación al presidente, que fué a Besancon a inaugurar una escuela nacional de relojería, con París, donde M. Bonnet, teniendo a su lado al gobernador del Banco de Francia, Clement Moret, dió cuenta al jefe de la nación de todo lo relacionado con la conferencia económica.

Mientras el gobierno estudia la manera de responder a la actitud del presidente Roosevelt acerca del último plan estabilizador, la prensa demanda el aplazamiento de la conferencia de Londres, acusando a los americanos de egoístas, entrometidos y descorteses, diciendo algunos que Mr. Roosevelt únicamente trata de halagar a la opinión de su pueblo.

El presidente Lebrun, sin mencionar al presidente americano, dijo que el mundo debe «atacar valientemente la verdadera causa de las dificultades» en vez de limitarse a buscar soluciones fáciles, cuyos resultados nefastos e inútiles están demostrados por la experiencia».

Reiteró que Francia es partidaria del control de la producción por medio de convenios internacionales, a lo que seguiría, naturalmente, una subida de los precios, mientras es dudoso que se lograra el mismo resultado por medio de «medidas artificiales para desvalorizar la moneda, inflar el crédito y ampliar excesivamente el crédito internacional que algunos proponen y que la experiencia no recomienda».

Es una «verdad evidente» siguió diciendo M. Lebrun, que una moneda estable es una necesidad imperiosa y que hablar de reajustes arancelarios con moneda fluctuante es pura utopía.

«Las naciones que tienen un cambio fijo no pueden aceptar tales proposiciones», agregó.

El «Journal des Debats» al declarar que los Estados Unidos sólo se preocupan de sus propios asuntos, dice que ya no es una cuestión de solidaridad.

El órgano del ex primer ministro Herriot, «L'Ere Nouvelle», declara: «No estamos en Chicago ni en New York y no es cuestión de llevar a Londres la costumbre de allá de subordinar los intereses del mundo al deseo de lucro de los especuladores».

«Le Temps» dice, por su parte, que es un deber de todos los países buscar los medios de rehabilitar su economía.

«Le Petit Bleu» manifiesta: «No necesitamos para nada a los americanos. Cada vez que los Estados Unidos se han mezclado en nuestros asuntos ha sido para crearnos nuevas dificultades o hacernos perder algo. Los americanos se están volviendo francamente descorteses».

UNA COMISION MILITAR DEL BRASIL IRA A HACER ESTUDIOS A EUROPA

RIO JANEIRO, Brasil, julio 2. AP. —Una comisión militar, presidida por el ex ministro de la Guerra, general José Fernández Leite de Castro, embarcó hoy para Europa donde hará estudios en las fábricas militares con el fin de ampliar la producción brasileña y reducir hasta el menor límite posible las importaciones de material de guerra.

Crónica Habanera

EN LA CAPILLA DE LA SALLE

MERCEDES LOYNA Z DEL CASTILLO

La bellísima señorita Mercedes Loynaz del Castillo y Perdomo contrajo matrimonio en la mañana de ayer con el señor José Isasi y Batlle.

Dicha ceremonia se celebró a las diez de la mañana en la linda capilla del Colegio de La Salle en el Vedado, la cual lucía un magnífico adorno floral, obra exquisita de la «Casa Trías», el elegante jardín del Vedado.

El altar aparecía tapizado con flores blancas, las que también se hallaban en la baranda del presbiterio. El camino nupcial estaba formado por un doble cantero sembrado de dalias y azucenas, con macizos de callas de trecho en trecho.

Completaban este original adorno las bellas palmas arecas.

La novia, elegantemente vestida, llegó a la iglesia del brazo de su padre, el general Enrique Loynaz del Castillo.

El ramo de mano, exquisito modelo de los renombrados floristas del jardín «El Clavel», estaba confeccionado con callas y caídas de gardenias.

Fueron padrinos de la ceremonia el padre de la novia y la madre del novio, señora María Batlle de Isasi.

Como testigos firmaron, por ella: los señores Ignacio Rivero, Gonzalo Roig, doctor José A. Barnet, Evelio Lago y comandante Waldo Loynaz del Castillo.

Y por el novio, el señor Leopoldo Casas, gerente del National City Bank; los señores Peter Schellens y Manuel Aspuru, el capitán Raúl Montero y el hermano Casiano, del Colegio de La Salle.

EN EL CLUB JAIMANITAS

Celebró ayer su acostumbrado almuerzo dominical el aristocrático club de la playa de Jaimanitas.

Numerosos «parties» de distinguidas familias habaneras, se hallaban repartidos por la espaciosa terraza.

Entre ellos, el de la bella señorita Silvia Pedroso y Villalba, el cual tenía invitadas veinticinco parejitas de jóvenes y muchachas, pertenecientes a nuestro gran mundo, que comienzan a figurar en sociedad.

Alrededor de una larga mesa tomaron asiento los invitados ordenados del modo siguiente:

Mercedes Alvarez Pedroso y Nené Menocal; Yolanda Lima y Roberto Ortega; Gilda Morales y Emilio Azcárate; Rosa María de Zaldo y Manolo Bustamante; Lillian Gómez Mena y Gastón Arellano; Alicia Valiente y Antonio Freyre; Mercedes Carrillo y Mario de Armas; Olga Arellano y Luis Menocal, Jr.; Teresa Pujals y Enrique Gastón; Elena Maciá y Fernando Azcárate; María Maciá y Antonio Mendoza, Jr.; Cristina Kindelán y Manolo Carrerá; Gloria Loredo y Ricardo Suárez; María Kindelán y Alberto García Tuñón; Ofelia Freyre y Carlos Carrillo; Kika Sánchez y Víctor Pedroso; Mimí Sánchez y Néstor Mendoza Jr.; Mary de los Reyes y Mario Mendoza, Jr.; Conchita Menocal y Roberto Maduro; Lydia Menocal y Javier de Santa Cruz; Adriana Maduro y Mario Franca; Josefina Loredo y Guillermo Mena, y la anfitriona con Mario Arellano.

Se bailó hasta el atardecer con la magnífica orquesta Havana-Casino.

SANS SOUCI

Una de las noches más concurridas de la temporada ha sido la del sábado, en el aristocrático restaurant Sans Souci, con motivo de su fiesta de moda.

Los elementos más prestigiosos de nuestra sociedad y numerosos miembros de la colonia norteamericana, se reunieron en el encantador lugar de esparcimiento.

Triunfó una vez más el «show», en el que participaron Aurelia Celinda, la excelente bailarina española; la pareja de bailes Los Ubal y la simpatiquísima Margot Alvariño, con sus pregones.

El programa bailable fué ejecutado por la orquesta de los hermanos Palau.

Entre los «parties» de la noche se encontraban los siguientes:

Una mesa de parejitas: Elena Montalvo y Falelo Fanjul; Hortensia Montalvo y Gustavo de los Reyes; Mercedes Gómez Mena y José Montalvo; Chiquitica Aspiazu y Eduardo Montalvo.

La señora Nellie Desvernine de Lombard chaperoneaba a las siguientes parejas: Cuca Valiente y Enrique de Cárdenas, Lydia Lombard y Juan Luis Bilbao, María Antonia Mendoza y Totó Arias, Carmita de Cárdenas y Calixto Montoulieu, María Luisa Bilbao y Roberto Ortega.

La señora María Antonia Calvo viuda de Morales con su hija María Antonia y el joven Pastor Gutiérrez.

Enrique Aizcorbe y señora Ana Caldwell con la señorita Marta Caldwell y el joven Neno Pertierra.

El doctor Tomás Felipe Camacho y su esposa Pilar León, con las señoras Estela Díaz Cruz y Lolita de la Vega y las parejitas Elena Nin y Luis del Peso, Pilila Camacho y Marote Díaz Cruz, Rosarito Camacho y Armando Acosta.

La señora de Valdés con tres parejitas: Marta Rocafort y Priston Perkins, Evangelina Gutiérrez y Armando Valdés Jr., Mina Valdés y Blas Rocafort Jr.

Señora Carmen Miranda de la Torre con la señorita Sarita de la Torre y el señor Julio César González Reboull.

Nuestro compañero Julio de Céspedes y su esposa Evangelina de la Vega con los esposos Rafael Alfonso y María Elvira Vera Verdura.

Pedro Colana y señora; Mr. and Mrs. D. C. Smith; Mr. y Mrs. H. B. Winton; Mr. Williams y señora.

DE VIAJE

Embarcó ayer para Nueva York la señora Conchita Fernández Roger de Cuervo, en unión de su pequeño hijo Custavito.

Se dirige a los Estados Unidos, donde se reunirá con su esposo el doctor Gustavo Cuervo Rubio.

LYCEUM

Ayer tarde, en los salones del Lyceum, tuvo efecto el cocktail de honor que le ofreció dicha sociedad a nuestro querido compañero el doctor Jorge Mañach con motivo de su nuevo libro sobre José Martí.

Acto que resultó muy lucido con la asistencia de un grupo de intelectuales, y distinguidos miembros del Lyceum.

Además de la directiva asistieron los matrimonios: Manuel Solís Mendieta y Renée Mendez Capote; Jorge L. de Cubas y Evangelina Figueredo; Hilario González y Elena Mederos; nuestro compañero Francisco Ichaso y Mary Caballero; Luis Baralt y Lillian Mederos.

Las señoras: Celia Caballero viuda de Brull, Consuelo Montoro, María Teresa Ginerés de Villageliú y la señora Riverón.

Señoritas: Nena Castellanos, Uldarica Mañas, Rebeca Gutiérrez Mercedes Muñiz, Leonor Lavedán, Rosa Dihigo, María Lamar, Gloria Veranes, Isabel Margarita Ordext, Juana Luisa Cabarrocas, Piedad Maza, Conchita Fuentes.

Y los caballeros: Ernesto Dihigo, Antonio Sánchez de Bustamante y Montoro, Luis de Soto, Carlos Armenteros, Jesús Castellanos.

MERCEDES MARTY VIUDA DE BAGUER

La distinguida señora Mercedes Marty viuda de Baguer, madre de nuestro querido compañero Miguel Baguer, Cronista Social de «Información», ha trasladado su domicilio para el Hotel Inglaterra.

En un departamento del magnífico hotel del Parque Central, que se ha vuelto a abrir recientemente, se encuentra instalada la distinguida dama.

LAS JUSTAS FEMENINAS

Con una distinguida y numerosa concurrencia se celebraron en la noche del sábado último las competencias femeninas de natación organizadas por la Federación Atlética Femenina de Cuba.

Tuvieron efecto en la piscina del Hotel Nacional que ofrecía un magnífico aspecto con su bella iluminación.

Tres clubs estuvieron representados en dichas justas: Miramar Yacht Club, Club Militar de Columbia y Casino Español.

Terminadas dichas competencias comenzó el baile, con la orquesta de Luis Fabre situada en las terrazas del primer piso del hotel, y la «Social» que dirige la señorita María Antonia Pedroso, en el bar.

Entre las damas que allí se reunieron se encontraban las siguientes señoras:

Angela Elvira Machado de Obregón, Celia Comas de Hidalgo Gato, Esperancita de Cárdenas de Suárez, Nellie Desvernine de Lombard, Panchita Suárez Murias de Solo.

Consuelo Sánchez de Colas, Carmelina Guzmán de Alfonso, María Esperanza Montalvo de Lobo.

Ana María Valdés Pagés de Montero, Manana Aguilera de Freyre, Luisa Angulo de Delgado, Ofelia Coca de Sorzano Jorrín.

Estela Menocal de Lobo, Pepa Echarte de Franca.

Adelina Sepúlveda de Díaz Ossa, Cristina Jiménez de Armand, Teresa Barquín de Alvarez, Regla Sueiras de Recio.

Nina Cowley de Rodríguez Morini.

Edelmira Ventosa de Pereda, María Vázquez de Smith.

Caruca Hernández de Leonard, Mercedes Ulloa, Cecilia González de González del Valle, Silvia Gross de Pavon, Josefina Romo de Piedra.

Margarita Olozaga de Molino, Malvina Biart de Díaz.

Ofelia Echevarría, Sara González de Castro, Ofelia González de Villaverde, Rosa Texidor, Georgina Faura de Balsinde.

Margot Leanes de Cuesta, Manolita Coello viuda de Ramos Izquierdo.

Josefina Aguirre de Díaz Albertini, Dulce María Jiménez de Ramón, Carmen B. de Booth, Lourdes de la Torre de Diehl.

Leticia Pamies de Michelena, Cary Grimany.

María Luisa Lima de Dueñas, señora de Secades, señora de Ponce, Esther León de Martín, Rosa María Sánchez de Alliegro.

Emma Sabourin de Quilez.

Pucha Morales de Menéndez, Ana Rosa Lavastida de Barrera, María Teresa García de Hidalgo, Adolfina Valdés Cantero de Martínez.

Señoritas:

Chiquitica Aspiazu, Patricia Delgado, Silvia de los Reyes, Cuqui Ponce, Marta Manrara.

Elena y Hortensia Montalvo, Corita Sánchez Agramonte.

Consuelito Finlay, Ana Rosa Barrera, Teté Gispert, Aida Canosa, Chita Diehl, Hortensia Díaz Albertini, Pilar y Josefina Lombillo.

Mina Alvarez, María Antonia Mendoza.

Lydia Lombard, Nena Quiñones, Rosa María Prieto, Chiquitica Miranda, Fifi Otero, Berta de la Portilla, Olga Albacete.

Hortensia Colas, Esperancita Bernal.

Marta Santa María, Emma Rivas Vázquez, Zenaida Díaz Milián, Otilia, Josefina y Alicia Ruz, Margarita Madrazo.

Carmita de Cárdenas, Silvia, Elena y Alicia de Solo, Margot Rodríguez Cano, Fita y Odette Kohly, Silvia Tolón, María Luisa Bilbao.

Josefina Blanco Ajuria, Matilde Sánchez Montoulieu.

Estela Sonville, Chiquitica Miranda, Olga Quilez, Emmita Arocha, Alicia Foyo, Serafina Sorzano, Ofelia y Alina Freyre.

María Antonia Mendoza, Carmita y Gloria Ortiz, Lillian Gómez Mena.

Julia Sorzano, Raquel, Marta y Catalina González del valle, Gilda Cross, Rosita Barraqué, Mercy Ramón, Nena Cisneros.

Celita Hidalgo Gato, Mercedes Smith.

Minina de los Reyes, Silvia Gottardi, Georgina Milián, Alicia y Ada Dopico, Daydi Curbelo, Berta Albarrán, Panchita Martínez.

Irma Pereda, Toky Montero.

Madeline Menocal, Elena Franca, Ofelia Secades, Taffi Ruiz Trelles, Consuelo Prado, Noemí Booth, Mimí y Matilde Muñiz.

Cuca, Isabel y Anita Galdós.

Lupe y Margot Zúñiga.

Adriana Martínez, Lolita B. Pons, Graziella Balsinde, Marta Michelena, Ofelia Martínez, Teté y Amelia Silverio, Annie Swann.

Josefina Florit.

Alicita Martínez Fonts.

René Triay, Josefina Berenguer, Ofelia Gómez Echevarría, Luquita Alvare, Fina Taya, Bichy Martínez, Gladys de Castro.

Elsa y Marina Díaz Biart.

Micaela Abril, Pucha y María Luisa Dueñas, Olga de León, Amelia Muñoz Alvarez, Berta y Margotín Piedra, Mary Morales.

Cuca y Nenita Hidalgo, Lourdes Ramos Izquierdo.

Alicia Dovo, Aida Esquerre, Chuchu Pérez, Guillermina Savio, Marta Mestre, Chacha Acevedo, Celita Rayneri.

July Gutiérrez, Lily Batet.

Bebita de Céspedes, Ofelia Lago, Paulita Dubois, Nena González Boullosa.

Aimee Molino.

(Continúa en la página SIETE)

Hoy Eliminaciones de Verano

Segundo Gran Día de Eliminación.

No escoja día ni escoja hora para venir. Cuanto antes mejor.

¿Qué necesita usted para el resto del verano?

"Eso"...nosotros se lo damos con ventajas de precio, calidad y estilo.

TODO INCLUIDO.
TODO REBAJADO.

REGALO DE UN COPELAND.

Y además... regalamos un magnífico refrigerador COPELAND. Infórmese al comprar.

La Casa Grande

¡Por muy contados días!
UNA LIQUIDACION
de VAJILLAS DE PORCELANA FINA
64 piezas por $13.50

12 platos llanos	2 rabaneras
6 " hondos.	1 salsera
6 " postre	1 lechera
6 " pan	1 ensaladera
6 " mantequilla	1 mantequillera
4 fuentes llanas surtidas	6 tazas café
	6 platos café
1 fuente redonda	2 tazas leche
1 sopera	2 platos leche

64 piezas por $13.50
También liquidamos piezas sueltas
"CASA VERSALLES"
NEPTUNO 24, frente al teatro "Encanto". Teléfono A-4498.
(La Casa de las Vajillas)

Si Ud. toma café malo es porque quiere
Nosotros tenemos el mejor café de Cuba
YATERAS ESPECIAL (cartucho rojo) a 35 c. Lb.
YATERAS SELECTO (cartucho verde) a 30 c. Lb.
Tostadero de Café "FLOR DE YATERAS"
Príncipe Nro. 47 Telf. U-5047

THE Wm. PENN HOTEL
(dos cuadras del Océano)
MIAMI BEACH, FLA.

Precio para plan americano		Precio para plan europeo	
Una persona	$17.50 sem.	1 persona desde	$10.50 sem.
Dos personas	28.00 sem	2 personas desde	17.50 sem.

Todos los cuartos con baño privado
Excelente cocina — Esmerado servicio
ESCRIBA O CABLEGRAFIE PIDIENDO INFORMES
E. H. GRIFFITH, Administrador

JUVENIN
LO ULTIMO Y MAS PERFECTO PARA LAS CANAS

M.E.C.D. 2016

ESCENARIO Y PANTALLA

SOBRE UNA LECCION DE HISTORIA

EL drama histórico cuenta cada día con menos adeptos. El romanticismo fué el clima natural de este género dramático, cuyos héroes, según Emilio Zola, eran los mismos del teatro clásico, «picados por la tarántula carnavalesca y bailando un pintoresco can-can trágico.» El naturalismo, al decidirse por temas actuales, susceptibles de experimentación y examen directo, desterró casi totalmente de la escena al drama histórico.

Hoy, aunque el naturalismo ha sido superado, los tiempos no son tampoco muy propicios al mencionado género. En primer lugar, la actualidad es tan rica, tan apasionante, tan colmadora, que al hombre de tipo medio, gustador habitual del teatro, le quedan muy pocos residuos de curiosidad para el pasado, En segundo lugar, nunca el hombre ha vidido más en función de futuro, más asomado a las ventanas de la hora que pasa.

Sin embargo, de vez en vez escala los carteles el nombre de un drama histórico, que generalmente cruza la escena, sin dejar rastro, como «la sombra por el muro», según el decir bíblico. Ahora mismo leemos en la prensa española el estreno reciente de una obra titulada «Cadenas», original del señor Alvaro de Orriols, que no sólo es encasillable dentro del género histórico, sino que aspira a ser «una lección de historia», pues así la titula su autor.

Ya esto es más grave. Dar lecciones desde la escena fué siempre peligroso, aun cuando sean «Lecciones de buen amor» y el maestro se llame Jacinto Benavente. Dar lecciones de historia, es de una impropiedad casi absoluta, Porque una de dos: o la lección es excelente, en cuyo caso el drama resultará detestable, o el drama es bueno y no tendrá entonces nada de lección.

En este caso parece ser que el autor no acertó ni como pedagogo ni como dramaturgo. Apelamos al testimonio autorizadísimo del Melchor Fernández Almagro, crítico teatral de «La Voz», de cuyos comentarios sobre la mencionada obra transcribimos los siguientes párrafos:

«No quisiéramos ver al señor Orriols metido en estas andanzas de historia en verso y en berlina. Desairada situación, a estas alturas del gusto, la de un numen poético, con capacete y cota de malla, peleando a brazo partido con toda suerte de ripios: ripios de conceptos, ripios de expresión. Esta lucha no puede ser más desigual, y en ella, lo más seguro, es perecer. Pero el señor Orriols se lo ha buscado...

Empalma «Cadenas» con aquel grupo de dramas románticos a que prestaba vida un mismo aliento de libertad, en literatura como en política. Dramas que remontaban el curso de la Historia con el afán de encontrar precedentes de todo orden a las luchas contemporáneas. Como si un anhelo común uniese a través de los siglos a los romanos contra César y a los comuneros contra Carlos V. De ahí el anacronismo, el pie forzado de una tesis implícita, el convencionalismo, el amaneramiento de un género que no tardó en crear su equivalencia en lo plástico con los cuadros de historia. Después...

¡Cuánto ha llovido!... El señor Orriols no lo ha notado o ha pretendido secarse poniéndose al sol del modernismo, escuela que también utilizó o creó a su manera el drama histórico en verso, sin más que cambios de vocabulario y preferencias por un cierto tipo de metáforas. Pero asímismo ha pasado mucho tiempo a contar de la última emisión de princesitas y arqueros. De odo que nada de esta procedencia puede herirnos ya en fibra sensible alguna. ¡Qué le hemos de hacer!... Las cosas son como son. Y en todo caso no es lo mismo un museo que un baratillo».

Al final, el señor Fernández Almagro reitera una consideración que es como el «leit-motiv» de toda la crítica frente a la rutina en que se debate hoy la escena española:

«Nosotros, ya en la calle, comprobamos una vez más la antinomia de que el mundo marche entre bocinazos de automóvil por surcos de luz eléctrica y de que el teatro en cambio se estanque y pudra a la pálida luz de una luna de cartón.»

No son «lecciones de historia» las que necesita el teatro español. El aprendizaje que requiere es de presnte: instalarse en el hoy y vivir dramáticamente sus inquietudes, sus preocupaciones, sus problemas.

F. I.

NOTAS

ESTRENO DE «BUENAS NOCHES, VIENA» EN EL «ENCANTO»

Hoy se estrena en Cuba «Buenas Noches Viena» que es sin disputa alguna una de las mejores películas musicales que se han filmado. En ella encontraremos el buen humor y las picarescas escenas de las grandes operetas, así como también un ambiente de distinción artística.

«Buenas Noches, Viena» es más que una simple película, un gran espectáculo musical con muchas atracciones. Su argumentación lírica es algo sorprendente y en el reparto figura en primera línea Jack Buchanan, actor musical de gran habilidad y recursos. Excelente música, alegría, buen humor y picarescas situaciones hacen que «Buenas Noches, Viena» sea el espectáculo del día.

Para el jueves se anuncia el estreno de «Atrapándolos como pueden», deliciosa comedia que toda la Habana comentará por las situaciones extraordinarias que en ella se presentan. «Cazando damas en Africa», era el título original de esta comedia que ahora se ha titulado «Atrapándolos como pueden» porque los hombres resultaron los perseguidos. Los dos grandes cómicos americanos Woolsey y Wheeler con la bella artista Raquel Torres y cien preciosas amazonas, con cientos de hombres del tipo Tarzán, completan el reparto de esta comedia espectacular.

«LA CASTAÑUELA» EN EL «NACIONAL»

Esta noche ofrece la Empresa del teatro Nacional una gran función que dará comienzo a las 9 y 30 p. m. y para la que rigen precios a base de 60 centavos la luneta.

Reclamada por el público, vuelve a escena «La castañuela» esa zarzuela del maestro Alonso, estrenada el viernes en este teatro con gran éxito y que el público habanero ha recibido con las más vivas muestras de entusiasmo. Puede afirmarse sin temor a incurrir en exageraciones que «La castañuela» seguirá el mismo camino de «La parranda».

En el reparto de «La Castañuela» figuran y se lucen de manera notable Felisa Herrero, Carmen Maiquez, Aguilar, Pulido, Vallejo, Caballero, etcétera.

Pronto las reposiciones de «El gato montés», «El conde de Luxemburgo», «El cabo primero», «Las golondrinas» y «El barbero de Sevilla».

DESPEDIDA DE «RICHARDINE» EN EL «CAMPOAMOR»

Hoy con la despedida de Richardine en los turnos elegantes de tarde y noche se exhibirá por última vez la producción Warner de interesantísimo argumento «Damas entre rejas» que tiene como principales intérpretes a la bella artista Bárbara Stanwick con el apuesto actor Lile Talbot y Lillian Roth.

Mañana estreno de otra producción Warner titulada «Seguros en el infierno» con otra artista muy bella Dorothy Mackail, Víctor Varconi y Donald Cook. Esta película nos muestra la crispante novela sensacional de una mujer que supo protegerse en medio de un infierno, en que centenares de hombres hambrientos de las caricias de una mujer, la perseguían con vulgar insistencia.

Y para el viernes se estrenará «El secreto del mar», un drama interesantísimo con Fay Wray como protagonista y Ralph Bellamy como su compañero. Esta cinta tiene muchas escenas en colores tomadas todas en el fondo del mar. Otra producción de la que se siente orgullosa la Empresa Campoamor.

«FAUSTO»: EXITO DE «EL GRAN DOMADOR»

Ha sido un verdadero suceso el estreno de la superproducción Universal «El gran domador» (The Big Cage) tanto por la imponente grandeza de sus escenas, como por el fondo romántico y bello de su argumento, en el que la encantadora Anita Page, pone el sello de su belleza y de su arte y Clyde Beatty el valor sin igual, que motivó que le llamen «el hombre sin miedo».

«El gran domador» va hoy en todos los turnos desde las 3.30 con «Una noche de alarma», comedia; «A caza del diablo» cartón y un Noticiero Paramount. Precios, 30 centavos luneta hasta las 4 y 40 centavos después. Niños a todas horas, 20 centavos.

Mañana estreno de la joya lírica, «Melodías de arrabal» la última producción filmada en español por Imperio Argentina y Carlos Gardel y sin disputa, la obra en que mejor se destaca el gran cantor argentino.

El miércoles, la foto opereta «Esta noche serás mía», algo muy bello, alegre y artístico que se ofrece en pre estreno para que el público pueda juzgar del mérito de esta película Universal.

Y para cerrar con broche de oro, esta semana de grandes estrenos, el sábado presentará R. K. O. Radio, a Lionel Barrymore, en «Amarga Victoria» (Sweepings).

«LUNES POPULAR» EN EL «MARTI»

La de esta noche, será función popular en el «Martí», lo que equivale a decir que, por el precio de una tanda 30 centavos la luneta, disfrutará el público de dos obras.

En función corrida a las 8 y 45 subirán a escena «Los nuevos ricos», de Julito Díaz y el maestro Rodrigo Prats y «Sueño azul», bellísima opereta de Agustín Rodríguez y José Sánchez Arcilla, con música del maestro Gonzalo Roig, escrita expresamente para el beneficio de Caridad Suárez, y en la que la admirable tiple alcanzó un triunfo decisivo.

La empresa de «Martí», que por lo visto no pierde el tiempo, promete para fecha próxima 2 estrenos de positiva importancia: «El nuevo hacendado» de Meluzá Otero y el maestro Rodrigo Prats y «Abecedario», original de Carlitos Robreño.

EL HOMENAJE A LUISA MARIA MORALES EN EL «PAYRET»

Cuantos se interesan por el desenvolvimiento musical de Cuba, saben que Ernesto Lecuona, el inspirado compositor, alcanzó uno de sus mejores éxitos al estrenar en Madrid, en el «Pavon», «Rosalima», opereta cuyo libro se debe a Paso y Merino y que después fué presentada en la Habana, con éxito magnífico.

«Rosalima» hace tiempo que falta de nuestros carteles y, por ello, constituye uno de los más poderosos alicientes en el programa confeccionado para la función que, en honor de Luisa María Morales, tendrá efecto el próximo viernes en el «Payret».

A «Rosalima» seguirá en el cartel «María la O», otro de los grandes aciertos del maestro Lecuona, ofreciendo el aliciente de que el típico concertante de «El Cabildo», tendrá por intérpretes a María Ruiz, Raquel Domínguez, María del Carmen, Mercedes Menéndez, Rita Agostini, Josefina Alvarez, Rafael Prada y Paulino Rossette.

Será algo realmente extraordinario.

Las localidades están a la venta y pueden solicitarse en la contaduría del «Payret», rigiendo precios a base de 60 cts. la luneta.

ENCANTO
Mas fresco que en la Playa
HOY 3½ a 11½ HOY
ARTISTAS UNIDOS presenta a
JACK BUCHANAN
el genial intérprete de
"MONTE CARLO"
en la bellísima opereta
BUENAS NOCHES VIENA
Claros de luna... Suave Musica de Waltz... Amor... Sonrisas y Besos...

JUEVES 6 - 1ª COMEDIA APROBADA PARA MAYORES...
"ATRAPANDOLOS COMO PUEDEN"

Guanabacoa al Día

EN LAS ESCUELAS PIAS

Ayer tuvimos el gusto de dar a conocer los alumnos de las prestigiosas Escuelas Pías de esta villa que, por su brillante conducta y aplicación durante el curso escolar que acaba de terminar, tuvieron el alto honor de figurar constantemente en el Cuadro de Honor.

Hoy vamos a publicar los nombres de los discípulos de los sabios y virtuosos mentores escolapios que en esta localidad con tanto celo y competencia difunden los conocimientos de la ciencia y de las artes que ellos atesoran; que han figurado varias veces en el indicado Cuadro de Honor.

Son estos: José Hernández, Emilio Solernou, Manuel de Villiers, Roberto García, Julián Pérez, Carlos Alvarez, Enrique Marrero, Juan M. Balloveras, Vicente Gallo, Arsenio Sánchez Julio Rodríguez, Angel Sánchez, Rafael Alvarez, Rolando Martínez, Felipe Lima, Ricardo Vera, Vicente Pasteur, Homero Rodríguez, Orlando Llorens, Antonio Vitar, Luis Vitar, Javier Rivera, José A. Pardo, Eulalio Sosa, Miguel Delgado, Angel Congul, Gabriel Mancebo, Miguel Delgado Fernández, Mario Díaz, Angel Miñagorri, Raúl Gutiérrez, Enrique Trueba, Roberto Alvarez, Joaquín Mejuto y Manuel Miñagorri,

Como un estímulo a los buenos estudiantes que han sabido conquistar con su buena conducta y su constante aplicación, tan plausible honor, traemos a estas columnas sus nombres a fin de que continuen conquistando triunfos estudiantiles en el transcurso de sus estudios.

A todos, les enviamos nuestra enhorabuena más calurosa.

ROBERTO DE CARRERA

Hasta nuestro estimado amigo el distinguido joven Roberto de Carrerá hacemos llegar la más afectuosa y sincera felicitación del cronista por haber tomado posesión del cargo de representante a la Cámara por el Partido Popular Cubano, al que ha sido llevado por una abrumadora mayoría de sufragios.

Roberto de Carrerá, es muy querido y apreciado en esta villa, donde reside desde hace muchos años y donde ha constituído un hogar lleno de virtudes, prestigios y honorabilidad, siendo su esposa, la bella dama Inés Espinal de Carrerá, miembro de una de las más antiguas y linajudas familias guanabacoenses, respetada y estimadísima desde hace largos años.

Guanabacoa espera mucho de su joven y laborioso legislador, ya que él sabrá con empeño y tesón conquistar mejoras materiales para esta población, tan necesitada de que, de ella se ocupen quienes pueden lograr su bienestar y prosperidad.

Nosotros, que desde hace tiempo nos honramos con la amistad del nuevo congresista, podemos garantizar que Carrerá no será uno de los tantos que han desfilado por el Congreso, debiéndole mucho a los electores de este Término, y una vez en las alturas, no se han acordado de la lánguida y pobre villa, que un día glorioso inmortalizara el valiente guerrillero «Pepe» Antonio; si no que por el contrario, laborará intensamente por su mejoramiento y su progreso.

Muchos éxitos le deseamos a Roberto de Carrerá, en su importante cargo.

MERCEDES CANO Y BARZAGA

La encantadora y gentil señorita Mercedes Cano y Barzaga, tras riguroso examen ha obtenido el título de Profesora de la Escuela del Hogar, conquistando la calificación de sobresaliente en todas las asignaturas y durante todo el curso.

Tan preciosa trigueñita, es una estudiosa y muy inteligente damita, que podemos garantizar ser la alumna eminente de la Escuela del Hogar de la Habana, donde en dos años ha aprobado los tres en que se dividen esos estudios, obteniendo siempre la calificación honrosísima de sobresaliente.

Para ella tenemos toda nuestra admiración simpatias y buenos deseos.

Y a la que enviamos nuestra más íntima felicitación, por tan brillantísimo y bello acontecimiento.

ENFERMA DE CUIDADO

Hallase bastante delicada de salud la respetable señora Juana Domínguez viuda de Masip, madre amantísima de nuestro particular amigo el distinguido señor Joaquín Masip, Alcalde Municipal de este término.

Por tan lamentable motivo, la morada de la estimadísima anciana se ve coninuamente visitada por personas de su amistad, que acuden a interesarse por su preciada salud.

Hacemos fervientes votos por que en brave se restablezca la venerable dama.

NUEVO CRISTIANITO

Ayer recibió las aguas bautismales del cura párroco, Fray Tomás de Soloeta, el gracioso niño Alberto González e Hidalgo, hijo de los jovenes esposos Dámaso González y Asunción Hidalgo.

Fueron sus padrinos, el apreciado matrimonio Carlos Hidalgo y Antonia Franca, abuelos del neófito.

Numerosas personas, familiares y amigos de los padres y abuelos del nuevo cristiano, presenciaron la solemne ceremonia católica.

Muchos años llenos de felicidad y venturas anhelamos para el bebito.

CAMPOAMOR
HOY 3½ a 11½ HOY
POR ULTIMA VEZ
Warner Bros presenta

"DAMAS ENTRE REJAS"
con BARBARA STANWYCK
Lyle Talbot y Lillian Roth
5½ y 9½
RICHARDINE
MAÑANA
SEGUROS EN EL INFIERNO
con DOROTHY MACKAIL
Victor Varconi y Donald Cook

ENFERMITO

Guarda cama a consecuencia de estar sufriendo molesta dolencia, el simpático niño Rogelio Cordero y Jorge, hijo de los conocidos esposos Rafael Cordero, delegado de la Agencia del DIARIO DE LA MARINA en esta villa, en Barreras y Blasa María Jorge.

Lo asiste con su reconocida competencia y sumo interés, el reputado galeno, doctor Hilario Candela, Jefe Local de Sanidad de este Término y profesional que goza de merecida reputación en el seno de la sociedad guanabacoense.

Que pronto esté restablecido, son nuestros deseos.

BERNABE GARCIA

Se encuentra enfermo nuestro bondadoso y viejo amigo el señor Bernabé García, tronco de una honrada y muy estimada familia residente en esta localidad.

Dada las numerosas amistades con que cuenta el apreciado enfermo, son muchas las personas que diariamente se interesan por el proceso de la dolencia que le aqueja.

Nosotros, que desde la infancia nos honramos con su afectuosa amistad, rogamos al Altísimo que le devuelva rápidamente la salud perdida.

TEATRO CARRAL

Una buena función de cinematografo parlante se ofrece esta noche en el elegante teatro «Carral», habiéndose combinado un atrayente programa.

A petición será proyectada la magistral joya títulada Adiós a las armas, interpretada por las estrellas Helen Hayes, Gary Cooper y A. Menjou.

También irán a la pantalla la bella film La Horda conquistadora, por Richard Arlen y C. Colbert, y una revista.

Oscar de la Cruz Muñoz

CURACION
RADICAL Y RÁPIDA
SANTAL MIDY
de los Flujos Recientes
ó Persistentes
Exigir la Firma:
PARIS. 8, rue Vivienne, 8
y en todas las Farmacias

DEFUNCIONES OCURRIDAS AYER EN LA HABANA

Hasta las 4 p. m.

Rolando Fernández, blanco, 2 y medio años, Barrio Cubano, Gastro enteritis.

José D. Urgüelles, blanco, 58 años, Monte número 16, Miocarditis crónica.

Armando Cabrera, blanco, 8 meses, Ensenada sin número, Neumonía catarral.

Tomás Rodríguez, mestizo, 1 año y medio, Diaria número 12, Bronquitis aguda.

Salvador Naranjo, blanco, 7 meses, Prensa 45, Toxinfección gastro intestinal.

Mary Ann Pullón, blanca, 74 años, Línea 79 Vedado, Cálculos viliares.

José Callijares, blanco, 62 años, Hospital Calixto García, Tuberculosis pulmonar.

Olidia Díaz, blanca, 8 meses, Hospital Mercedes, Heredo Lues.

Arturo González, blanco, 65 años, San Rafael 164, Embolia cerebral.

Sofía Mesa, negra, 52 años, Word buy sin número, Hepatitis aguda.

María R. Vega, blanca, 5 días, Acosta 22, Cianosis de los recien nacidos.

Celina Navarro, blanca, 46 años, Concepción 179. d'abetes.

Consuelo Vázquez, blanca, 50 años, Manrique 179, Endocarditis.

Teodoro Rodríguez, blanco, 6 días, Presidente Zayas número 1, Persistencia del agujero botal.

Enrique Silva, blanco, 29 años, Sanatorio La Esperanza, Tuberculosis pulmonar.

Bernardina Salazar, negra, 77 años, Asilo C. Machado, Arterio esclerosis.

Francisco Figueras, blanco, 79 años Porvenir 5 C, Arterio esclerosis.

UNA SOLA PRUEBA
¡ASMÁTICOS!!
LOFAOL
DROGUERIA "SARRÁ"

GACETILLAS

NEPTUNO.—Primavera en otoño.

«Primavera en Otoño» obra teatral de Martínez Sierra, llevada a la pantalla por la Fox, con Catalina Bárcena, Antonio Moreno y Luana Alcañiz, hablada totalmente en español, se exhibe en la matinée de Neptuno comenzando a las 2 y media y 5 y media además se exhiben noticiario Metro, cartón comedia por Mickey Mouse y una comedia, y a las 4 p. m. «La Chica del Guardarropa», por Ben Lyon y Sally Eylers: precios especiales damas y niños 10 centavos hasta las 7 y media, caballeros 20 centavos.

Por la noche a las 8 p. m. comedia, a las 8 y media «La Chica del Guardarropa» y a las 9 y 45 p. m. «Primavera en Otoño», 20 centavos, niños 10. El miércoles homenaje al conjunto Ideal con un grandioso programa. Muy pronto «Melodía de Arrabal» Carlos Gardel.

RIVIERA.—Carnaval.

En las tandas de las 5.15 y 9.45 se estrena la producción especial interpretada por un reparto de estrellas titulada «Carnaval» revista y comedia. A las 8.15 «Un Chico Afortunado» por Al Jolson.

Mañana martes «Sin Rumbo» por Pat O-Brien y «Hubo que Casarlos» por Slim Summerville.

El miércoles «De Ultima Hora» por Lee Tracy.

El jueves «Primavera en Otoño» por Catalina Bárcena.

El viernes y sábado «Perdone Señorita» por John Gilbert.

El domingo Matrimonio es un estorbo» por Betty Davis.

REGINA.—El matrimonio es un estorbo.

La película que ha gustado más últimamente y que motivará hoy un lleno seguro por exhibirse último día «El Matrimonio es un estorbo» en la que Bette Davies sostiene que verdaderamente las mujeres no deben casarse, pero ella misma se convence que en realidad «El Matrimonio no es un estorbo» cuando hay un ¡Verdadero Amor! Se completa el programa con «Voluptuosidad» de Kay Francis, una comedia y un cartón.

Precios: 10 centavos damas y niños hasta las 7.30 y 20 los mayores después.

Mañana «De Ultima Hora» de Lee Tracy.

Miércoles 5 «De mutuo acuerdo» de Gloria Swanson.

TRIANON.—Primavera en otoño.

En la tanda de las 4; una alfombra mágica, Janet Gaynor y Charles Farrell en «Teresita», revista sonora y la obra en español, por Catalina Bárcena, Antonio Moreno y Raúl Roulién, titulada «Primavera en Otoño».

A las 8.30: «Teresita», bella cinta de la Gaynor.

En la de 9.45 «Primavera en Otoño», según la obra de Martínez Sierra.

Mañana Pasaporte para el infierno, por Elissa Landi, y últimas exhibiciones «Primavera en Otoño».

La Chica del Guardarropía, por Ben Lyon y Sally Eilers se estrena el miércoles.

Jueves y viernes «Risas y Lágrimas», preciosa obra musical, donde aparecen Bebe Daniels, Warner Baxter y un grupo de bellas mujeres.

RIALTO.—El matrimonio es un estorbo.

«El Matrimonio es un estorbo» de Bette Davies, si usted cree esto, no deje de asistir hoy a ver esta película que se exhibe en Rialto por última vez y si no lo cree también debe verla en la seguridad que pasará un buen rato y verá la más bella de las comedias. Completa el programa «Voluptuosidad» de Kay Francis, una comedia y un cartón sonoro.

Precios 20 centavos luneta y preferencia a cualquier hora.

Mañana «De Ultima Hora» de Lee Tracy.

Miércoles 5 «De Mutuo Acuerdo» de Gloria Swanson.

Jueves 6 «Perdone Señorita» de John Gilbert.

ACTUALIDADES.—Variedades y películas.

Hoy como principio de semana presentará la empresa de este teatro artistas de indiscutible mérito y que por primera vez actúan en su escenario. Son ellos Ibis-Halmar, elegante pareja de bailes del aristocrático cabaret Chateau Madrid; Sofía Hernández en sus pregones; los duetistas internacionales Torres-Pardiñas; el gran humorista Cino Ramírez y la pareja de bailes españoles Hermanas Nilka. En la pantalla «Audaz y Galante», « Pasaporte al Infierno» y un episodio de la serie «El Terror de la Selva». Un programa monstruo por diez centavos.

WILSON.—Risas y lágrimas.

Precios para hoy 10 centavos a todas horas, de 2 a 7 p. m. y de 8 a 11 y media.

De formidable puede calificarse el éxito obtenido ayer con el estreno de la grandios aproducción «Risas y Lágrimas» por Warner Baxter, Bebe Daniels y George Brent, la que se proyectará hoy nuevamente acompañada de la sensacional atracción «Rojo Amanecer» por Nancy Carroll, y Douglas Fairbanks Jr., y la comedia musical «El Asesinato en la Sinfonía» y el cartón «Bosko en el Parque Zoológico».

A las 5 p. m. «Rojo Amanecer» y «Risas y Lágrimas».

Por la noche, el mismo programa de la matinée.

Mañana, programa especial.

Miércoles «Bajo Banderas Enemigas».

OLIMPIC.—Porque te quiero.

Hoy se exhibe en el simpático cine Olimpic de Ave. Wilson y B., en el Vedado, dos grandes producciones. A las 5.15 y 9.30 colosal joya de argumento muy interesante y valioso «Por qué te quiero» de Nancy Carroll y John Boles. A las 8.15 la sensacional y emocionante producción «El Expreso Fatal» de Ben Lyon y Bárbara Weeks. Mañana «Queremos Cerveza» de grandes risas y «La Canción del Oriente». Miércoles «Rojo Amanecer» y «El Rey de la Plata». Jueves «La Dama del Avión» y «Virtud».

UNIVERSAL.—El embrujo de Sevilla.

Dos regias super producciones desfilarán hoy por la pantalla del Universal uno de los mejores cines de la ciudad, por sus comodidades, sonido perfecto y temperatura primaveral. Función de 1 a 6 y de 6.15 a 11, luneta 10 centavos, caballeros y damas y niños cinco. Comienza con la Variedad en español «La Danza Macabra». Sensacional y emocionante film «Ingagi o El monstruo de la Selva» en español. Soberbia joya de gran argumento « El brujo de Sevilla» por María Ladrón de Guevara, en español. Mañana «Carnaval» y «Torero a la fuerz».

CUBA.—Risas y lágrimas.

Vuelve nuevamente hoy lunes al cartel del Cuba la maravillosa producción de la Warner interpretada por Warner Baxter y 20 estrellas más «Risas y lágrimas». Va en las funciones a las cuatro y a las ocho y cuarto precedida de una revista sonora la variedad Vivan los Buenos Tiempos y Condenada por su hijo, por Ruth Chatterton. Diez centavos a cualquier hora.

Mañana, Día Popular: Madame Dubarry por Norma Talmadge y Médico y Amante por Ronald Colman.

El miércoles grandiosa función extraordinaria.

VERDUN.—Topacio y Diablos con suerte.

El cómodo teatro de la calle Consulado deseando complacer a numerosas personas, a petición de las mismas reprisa en el día de hoy, el monumental drama «Topacio» por John Barrymore, y la no menos espectacular film por Billy Boyd y Dorothy Wilson «Diablos con suerte». Completará el programa una interesante revista y una divertida comedia.

Precios: Damos y niños 10 centavos a cualquier hora. Matinée 10 centavos todos. Tanda de 5 y cuarto: 10 centavos todos. Noche: Caballeros 15 centavos.

Mañana: «Sin rumbo», Pat O-Brien; «Una vez en la vida» Sidney Fox.

INGLATERRA.—Risas y lágrimas.

Precios que regirán para hoy: 10 centavos a Todas Horas, de 2 a 6 p. m. y de 6 a 11 y media.

Colosal el éxito obtenido ayer en el estreno de la magistral super producción «Risas y Lágrimas» por Warner Baxter y Bebe Daniels, la que se proyectará hoy nuevamente acompañada de la atracción «Rojo amanecer» por Nancy Carroll y Douglas Fairbanks Jr., y los asuntos cortos «De parranda» cartón y «Sinfonía subterránea», comedia musical.

A las 5 p. m. Risas y lágrimas» y «Rojo amanecer».

Por la noche, el mismo programa de la matinée.

Mañana, programa especial.

Miércoles: «Bajo baderas enemigas».

MAXIM.— Tú serás mía.

Presenta hoy en su función corrida desde las 8.30 un grandioso programa. El estreno de la soberbia producción TU SERAS MIA cuyos intérpretes principales son Jack Holt y Walter Cromwell; la reprise de la super joya REDES PASIONALES cuyos protagonistas principales son Mae Clarke y Pat O'Brien. También se exhibe un cartón sincronizado. Precios populares: Damas y niños 5 cts. Domingo: EL BESO REDENTOR.

fausto
HOY

TODOS DICEN QUE ES ADMIRABLE

CLYDE BEATTY — ANITA PAGE
EL GRAN DOMADOR
Película UNIVERSAL

CARTEL DEL DIA

POR LOS TEATROS

NACIONAL: A-3730.—Cía. de zarzuela española. A las 8 y 15: La alegría de la huerta. A las 10 y 30: La castañuela.

MARTI: A-1751.—Cía. de Zarzuela Cubana de Agustín Rodríguez. Lunes popular. A las 8 y 45: Los nuevos ricos y Sueño Azul.

POR LOS CINES:

CAMPOAMOR: A-7054.—A todas horas: Damas entre rejas con Bárbara Stanwick y comedias. A las 5 y media y 9 y media: Despedida de Richardine.

ENCANTO: A-4433.—A todas horas: Buenas noches, Viena (estreno) con Jack Buchanan, comedia y revista.

FAUSTO: A-4321.—A todas horas: El gran domador con Clyde Beatty y Anita Page, comedia y revista.

ACTUALIDADES: M-5575.—Un pasaporte al infierno, Audaz y galante y números de variedades.

RIALTO: M-1831.—El matrimonio es un estorbo y Voluptuosidad.

NEPTUNO: M-2785.—Primavera en otoño y La chica del guardarropía.

REGINA: M-1407.—El matrimonio es un estorbo y Voluptuosidad.

RIVIERA: F-2040.—Carnaval y Un chico afortunado.

TRIANON: F-2403.—Primavera en otoño y Teresita.

OLIMPIC: F-6263.—Porque te quiero y El expreso fatal.

VIVES: F-5995.—Forasteros en Honduras y números de variedades.

INGLATERRA: M-5527.—Risas y lágrimas y Rojo amanecer.

VERDUN: A-9206.—Topacio y Diablos con suerte.

WILSON: U-5883.—Risas y lágrimas y Rojo amanecer.

MODERNO: X-3306.—Una chica bien y Primavera en otoño.

IMPERIO: M-4477.—La mujer X y Mujer voluptuosa.

RENE BERNDES: FO-9375.—La amargura del General Yen y El alma del barrio.

UNIVERSAL.—El embrujo de Sevilla e Ingagi.

CUBA: M-8970.—Risas y lágrimas y Condenada por su hijo.

ROJO: M-3081.—Orquídeas negras y Las luces de Buenos Aires.

MUSICA Y MUSICOS

LOS Antiguos Alumnos de Blanck ofrecieron el pasado viernes un concierto que resultó interesante y notable desde el punto de vista artístico. Bien es verdad que los conciertos que ofrece siempre esta pujante asociación se destacan por el buen tacto y gusto con que están hechos sus programas y la calidad de los artistas que en esas audiciones participan.

En la del viernes ofrecióse el Andante y Allegro del Trio op 47 de Mendelssohn que fué ejecutado por Natalia Torroella al piano, Edgardo Estrada Piña (violín y Royer Dugar (violoncello) distinguiéndose este «ensemble» por su justeza e interpretación de ambos tiempos.

A Francisqueta Vallalta que tenía a su cargo el segundo número del programa, huelga presentarla. Es digna heredera del arte de su padre, aquel notable guitarrista Vallalta. Francisqueta toco en la guitarra tres piezas de Marcof, Malats y Tárraga, luciendo en todas su técnica y buen gusto, siendo acompañada por María Julia Casanova, su discípula de modo excelente.

A Margarita Barroso, soprano, hacía tiempo que no la oíamos y grato es decir que pese a la bondad anterior de su arte vocal, encontramos el viernes un avance grande en su manera de emitir y decir vocalmente. Lucióse la artista en una canción de Carnevali «Vieni con me» y en el aria del primer acto del Trovador que le valió sinceros aplausos, aplausos que también recibieron entusiastas los artistas que la precedieron.

Como número final del programa figuraban seis composiciones de Beethoven, Hubert de Blanck y Debussy anunciadas para ser interpretadas por Teddy Rissech. Esta joven pianista cubana se presentaba por vez primera en público desde su regreso de Norte América donde, durante varios años estudió bajo la dirección de Edwin Hughes. Existía gran espectación por oirla. Los que la oyeron no solo no quedaron defraudados sino que más bien quedaron sorprendidos pues no esperaban escuchar ejecución tan acabada y artística. Seguros estamos que la Sonata Patética de Beethoven resultó «obra nueva» para la mayoría por lo menos y lo mismo puede decirse de los Bocetos de Hubert de Blanck que Teddy ejecutó no sólo con una técnica admirable sino con un estilo subyugador. Cada «Boceto» convirtióse en un cuadro de color admirable bajo los dedos mágicos y el alma sensible de Teddy Rissech. Y en Debussy-Serenata Interrumpida, La Catedral Sumergida y La Isla Jocosa— no decayó su arte, sino engrandeciéndose por momentos, culminó en los más sonoros y entusiastas aplausos. Nosotros que oímos a Teddy hace dos años en New York, y que sabíamos de su progreso en el piano, no nos sorprendió su triunfo del viernes. Lo teníamos por seguro y después de oírla en la Sala Espadero, pese a lo bien que tocó, nos atrevemos a asegurar que Teddy todavía, lo hace mejor.

Su presentación como solista con una de nuestras sociedades musicales se impone.

N. B.

JULIO 7 FAUSTO
-YA FALTA POCO!
ESTA NOCHE SERAS MIA
BE MINE TONIGHT
LA QUE UD. ANHELA VER.

RADIO Y ELECTRICIDAD

TRASMISIONES PARA HOY
ESTACION CMW
590 Kilociclos

7.30 a. m. DIARIO hablado
11.00 a. m. Charla infantil
11.30 a. m. Soprano y tenor. Recitaciones.
12 m. Música variada
1.00 p. m. DIARIO hablado
1.30 p. m. Canciones y poesias
2.00 p. m. Receso
4.00 p. m. Orquesta típica y cantante.
5.00 p. m. Sopranos y tenor, duos y solos con piano y guitarra
6.00 p. m. DIARIO hablado
7.00 p. m. Audición selecta
8.00 p. m. La comedia MAS VALE NUNCA QUE TARDE, original de Vicente Almela. Programa musical por soprano y orquesta. Charla por el doctor Jorge Mañach.
9.00 p. m. Orquesta típica y cantante.
10.00 p. m. Programa cubano español.
11.00 p. m. Termina.

ESTACION CMC
840 Kilociclos

10.30 a. m. Programa de orquesta y cantos populares.
6.45 p. m. canciones, poesias y comedias.
8.00 p. m. Cadena Nacional señor Acha cantante y guitarrista y señorita Cardero, pianista.
1 Caminito, tango.
2 Quisiera, canción mexicana.
3 Silencio, canción, tango de la película Melodías del Arrabal.
4 El secreto, intermezzo, Gautir, solo de piano.
5 No niegues que me quisistes, canción, Jorge del Moral
6 El perdón, criolla, letra de Alfredo Sánchez y Música de Pedro Revuelta.
7 Corazoncito, tango
8 Saludos de amor, Elgar, solo de piano.
9 El sueño, estilo argentino.
8.30 p. m. Orquesta
1 Robin Hood, selección Wiegand
2 Kiss me again, vals, V. Herbert.
3 Heart to heart, melodias, Trinkans.
4 Migñón, Polacca, Thomas
5 Father of the land we love, marcha M. Cohan.
9.00 p. m. Hora Oficial Observatorio Nacional.
9.01 p. m. Concierto de cantante, guitarrista y pianista.
1 Melodías de arrabal, tango canción, tema de la película del mismo nombre.
2 Como tu besabas, criolla dominicana.
3 Un beso en el alma, capricho bolero.
4 Beso a usted la mano Madam, vals argentino, solo de piano.
5 Sueño querido, tango, de la película Melodías del Arrabal.
6 Amorcito consentido, canción mexicana.
7 Cuando el verdadero amor nos llega, vals argentino.
8 Muchacha vals, A. Lara, solo de piano.
9 Por qué lloras muchacha? tango.
9.30 p. m. Concierto con orquesta y soprano.
1 Romántica, obertura, Keler Bela.
2 The Gipsy and Bird. Benedit.
3 Humoresque, capricho, Dwrak.
4 Canción de la Gitana, G. Roig.
5 Bohemios, selección, Vives.
10.00 p. m. Bailables
11.00 p. m. Buenas noches

ESTACION CMCY
1320 Kilociclos

5.00 p. m. Septeto.
6.00 p. m. Música variada
6.30 p. m. Hora de Caridad a beneficio del Asilo San Vicente de Paul, con el siguiente programa:
Creo en tí; Margarita Lecuona.
No niegues que me quiste. J. del Moral.
Quiero saber; Lily Batet.
Tabú, Margarita Lecuona.
Canto y guitarra por la señorita Margarita Lecuona.
Como una sombra. Antonio Saenz y Saenz.
Soñaba, E. Heines.
El cuento de la infantina G. Sánchez Galarraga. Recitaciones por la señorita Margarita Cuenca.
7.00 p. m. Diario Deportivo del aire.
7.30 p. m. Programa a cargo de soprano, violinista y pianista.
1 Jocelyn, berceuse, Godard. Con obligato de violín.
2 Serenata. Schubert
Con obligato de violín.
3 Thais, Ave María, Massenet. Con obligato de violín.
4 Silenciosamente. E. Oteo.
5 Hijas del Zebedeo, Carceleras. Chapí.
6 Berceuse. Schumann.
Solo de violín.
7 Canzonetta. D-Ambrosio.
Solo de violín.
8.00 p. m. Programa desde el Estudio.
9.00 p. m. Concierto de tenor y piano.

ESTACION CMAF
680 Kilociclos

6.30 p. m. Música bailable.
7.30 p. m. Audiciones selectas de la CMAF. soprano.
8.00 p. m. El patio.
8.15 p. m. Recital de órgano por Jesse Crawford,
8.30 p. m. De la Habana a la Puerta de oro.
8.45 p. m. Música variada
9.00 p. m. Concierto sinfónico
.930 p. m. Variedad y novedades
9.45 p. m. Selecciones de Opera
10.00 p. m. Septeto.
11.00 p. m. Buenas noches y hasta mañana.

ESTACION CMCW
965 Kilociclos

7.00 p. m. Canciones internacionales, por José Mojica, Ortiz Tirado etc.
8 p. m. Canciones populares por el Trovador Codina.
9 p. m. Música selecta por Transcripción eléctrica.
10 p. m. Bailables
11 p. m. Buenas noches

ESTACION CMCR
1365 Kilociclos

De 12 a 1 Desde el estudio
De 4 a 5 Anécdotas del cine y temas de películas.
De 9 a 10 Tenor y pianista, canciones americanas y selecciones de Lecuona, Parodista, poesías y diálogos.
De 10 a 10.30 Música bailable.

ESTACION CMX
890 Kilociclos

12.00 m. Orquesta desde el Estudio.

ESTACION CMCQ
780 Kilociclos

12.00 m. Música variada
2.00 p. m. Receso.
6.00 p. m. Septeto.
7.00 p. m. Termina.

M.E.C.D. 2016

MOVIMIENTO DE PASAJEROS

BARCOS QUE SE ESPERAN

JULIO 3.
Carrillo de New Orleans, President Van Buren de New York, Santa Elisa de New York.
JULIO 4.
Morro Castle de New York, Florida de Tampa y Key West.
JULIO 5.
Sierra Ventana de Hamburgo vía España.
JULIO 6.
Veragua de Cristóbal, Reina del Pacífico de Liverpool vía España.
JULIO 7.
Cristóbal Colón de la Coruña, Lempira de Boston, Zacapa de Puerto Limón, Cefalu de New Orleans, Florida de Tampa.
JULIO 8.
Orduña de Valparaíso, Siboney de New York, Oriente de Veracruz, Munargo de Miami, Santa Elena de San Francisco, Santa Clara de Valparaíso.
JULIO 9.
Veragua de New York.

Por los ómnibus

OMNIBUS DE CAMAGUEY

Mack número 5. Turno de 8 p. m.

Para este turno de las ocho p. m. tomaron pasaje a Camagüey Cristian y Jorge Calvo, señor Quesada y Rodolfo Placencia, para Las Parras; David Baille, a Ciego de Avila, Alberto Martínez y Ramón Ruiz Sánchez; para Santa Clara, José R. Artime, Federico Vera, Carlos Espinosa y Francisco Carrasco y para Matanzas Oscar Rodríguez.

Mack número 15. Turno de 5 a. m.

A la salida de este Mack tomamos nota de los siguientes pasajeros, para Santiago de Cuba, Emilio López, Dr. J. M. Melville y Alejandro Pedroso; para las Tunas, Aurelia Pérez e hijo, Herminio Piñeiro de regreso, José Villadiego y Angel Perdomo; a Holguín, Julián Almeyda, doctor Julián Avilés, señora de Rojas y sus dos sobrinas María y Carmen Rojas; para Camagüey, de regreso, Martín Veiven, Luciano Garriga, Celedonio García y Antonio Rodríguez; para Baire, Elena Garcés; para Manacas, Oscar Acharandio y Aurelia Roscdo, Santiago López y Antonio Fernández y señora; y para Coliseo, Rafael Alvarado y señora.

Mack núm. 14. Turno, 7.30 a. m.

Para esta salida tomaron pasajes; señor Zavaleta y familia, administrador del centra «Fe», a Santa Clara; Ceferino Zapatero, para Camagüey, doctor Miranda, para Ciego de Avila señor Tavaleta, Demetrio Fernández, Emerito García, Joaquín Piñeira y Mariana Guerrero y familia, para Coliseo, mister Danis y para Matanzas señorita Castro, Pascual Martínez y Rolando Contreras.

Mack núm. 6. Turno, 12.30 p. m.

Para este turno de las 12.30 p. m. salió este carro con los siguientes pasajeros: Armando Tiedra, Rosalía Fernández, Manuel Barroso, Rolando Cisneros hasta Santa Clara todos y para Ciego de Avila y Camagüey, Mario Rodríguez y Domingo Díaz.

PUERTO

LA ESTATUA DEL GENERAL GOMEZ

Procedente de Génova y escalas, llegó ayer el vapor italiano Arsa, que trajo carga general, cinco pasajeros con destino a la Habana y conduce carga y cuatro pasajeros en tránsito para Veracruz y New Orleans.

Para la Habana llegaron en este vapor Francisco de la Cruz, José de la Paz, Daniel Rodríguez, Andrés Díaz, Remigio González.

Entre la carga que trajo este barco, figuran a más de multitud de piezas de mármol labrado, la estatua en bronce del general José Miguel Gómez, parte de cuyo monumento ya ha sido traído en varios vapores de la propia compañía.

EL «SEATRAIN NEW YORK»

El Seatrain New York llegó de New York conduciendo carga general en wagones, saliendo para New Orleans.

EL «SANTA ELISA»

En el Santa Elisa llegaron hoy Arturo Bond y señora, Franklin Cohen y señora, Franklin Cunings, Irene Harris, Helen J. Moore, W. J. O. Donell y señora Doria Rosenthal.

CASOS DE POLICIA

La policía del Puerto conoció de los siguientes casos:

El vigilante número 22, Hilario de la Cruz, de servicio en la Ampliación del Malecón, pudo observar cuando Pascual Acosta, vecino de Luz, 7, a quien conoce como individuo de malos antecedentes, llevaba por dicho lugar a un sujeto, también español, y que embarcará hoy en el vapor Maasdam para España, y presumiendo que le trataba de dar un timo, procedió a detenerlo, y efectivamente, Juan Molina Ruiz, la presunta víctima, lo acusó de haberle tratado de dar un timo.

Con el acta levantada, fué remitido al Vivac.

DOS ACUSADOS

La policía del puerto está procediendo a la busca de dos sujetos, uno conocido por «El ñáñigo» y otro por «Yeyo», ambos bañistas, a los que señaló el primer oficial del vapor noruego Dago, como los mismos que vió a bordo de su barco y a quienes atribuye el hurto de toda la ropa de dos marineros de su barco.

—La policía procedió a recoger en los muelles de Luz la ropa y zapatos de un sujeto a quien conocen por Acosta, y que se bañaba completamente desnudo.

PASAJEROS DEL MORRO CASTLE

Entre los pasajeros que llegarán mañana en el Morro Castle anotamos a los hermanos C. y M. Steambler, Mr. y Mrs. B. Lustin, Miss H. Kaiser, Mr. y Mrs. John Gallagher, Mr. y Mrs. A. L. Hetzel, Tommas Grumbach, Jean Schweger, Jean Davis, Eduardo Foster, Mr. y Mrs. David Peterman, Mr. y Mrs. Thedore Cornell, R. O. Campbell, Mr. y Mrs. D. Rosemberg, Leon Fontaine y José Warner y otros.

EL «QUIRIGUA»

Demorado varias horas debido a las precauciones tomadas con vista de las noticias del huracán que está para entrar en el Golfo de México, llegó el vapor americano «Quirigua,» de la Flota Blanca, que trajo carga general, pasajeros para la Habana y en tránsito para Cristóbal.

Por la vía aérea

EL AVION DE KINGSTON

Procedente de Miami, y con destino a Kingston (vía Cienfuegos), llegó a los muelles del Arsenal, de la Pan American Airways, el hidroavión NC-81-V al mando del piloto William A. Cluthe, con los siguientes pasajeros para esta ciudad:

Robert W. Turner, Arthur I. Smith, Carmella Jennings, Betty S. Duncan, John Bristow, Leslie J. Hoffman, Agnes C. Wayne, Adeline Morris Warren W. Henry, Kermit Burchfield, George A. Mozkovaky, Manuel Villada, Jack Campr. Jr., Abraham Kaplan, Irving Seskis, Glay R. Smith, George Olliphant y los siguientes en tránsito para Kingston (vía Cienfuegos), James S. Webser, Paul Paterson, Wiley Corl y Elsie Corl. Los pasajeros en tránsito continuaron viaje en el mismo avión que salió a las 11.48 p. m.

PASAJEROS QUE SALIERON PARA MIAMI

A las 2.56 p. m. salió de los muelles del Arsenal, con destino a Miami, el hidroavión NC-80-V al mando del piloto C. M. Dewey, con los siguientes pasajeros:

Dorothy Dale, Auguste Bonte, Marie C. M. de Bonte, Lucian Bonte, León Bonte, Manuel Pérez Alderete, Jesús Vázquez, Rogelio Flores, Toussaint Morin, Donald F. Hine, Cordelia Hine y John J. Mc Ardle.

PECES TROPICALES.
El mayor surtido a los más bajos precios.
PECES DESDE 5 Centavos
CIA. AVICOLA DE LA HABANA
GALIANO 42.

JARDIN
El Fenix
Teléfonos: U-2347 U-2164
DECANO DE LOS JARDINES HABANEROS.

REGLANAS

SIMPATICA FIESTA

Se efectuó el miércoles.

En el hogar de los esposos Gandolf-Vilá, en la calle de Céspedes.

Tan concurrida fiesta tuvo por origen, la toma de posesión de la directiva femenina del Club «Regla».

A las nueve de la noche y entre los aplausos de los allí reunidos, tomaron posesión de sus respectivos cargos, las señoritas siguientes:

Presidenta: Teresita Vilá.
Vicepresidenta: Joaquina Martínez.
Secretaria: Zenaida Galán.
Vicesecretaria: Celestina Delgado.
Tesorera: Caridad Pérez.
Vicetesorera: Hilda Fernández.
Directora: María C. Morales.
Vicedirectora: Basilisa Pérez.
Vocales: Candita Delgado, Juana M. Feliú, Sarah Hernández, Margot Morales ,Amada Laviña y Carmen Alonso.

De manos del señor Benigno Galnares, secretario del «Regla B. B. Club», recibieron tan gentiles señoritas sus nombramientos.

Después de ese acto, se brindó con ponche, por los éxitos del Club «Regla», bailándose, a los acordes del septeto «Clarión», hasta pasado la media noche. He aquí algunos nombres de las damas y damitas que asistieron a tan bonita fiesta:

Señoras:

Carmen Vela de Galán, Teresa Gandoff de Vilá, Dolores Galán viuda de Martínez, Herminia Torres de Hernández, Inés M. Valdés de Laviña.

Mercedes Llerena de Morales, Regla González de Díaz, Marina Boffill de Brunet, Asunción Rodríguez de González, Lidia González de Sierra.

Señoritas:

Zenaida Galán Vilá, Caridad Pére, Regla M. Céspedes, Zenaida Lladó, Carmen Brunet, Isabel Pérez, Teresa Sánchez.

Carmela Hernández, Concha Arias, Alicia, Carmen y Sara Hernández, Joaquina Martínez, Dolores Montero, Ernestina Vicello, Juana M. Feliú, Lolita Quintero, Meche Reynaldo, Graciella Carrillo, Emma Sánchez, Matilde y María del Carmen Valdés.

Ana Rosa y Lucrecia Alegret, L. Santodomingo, María Boza, María Alonso, Amada Laviña, Mónica Pereira, Zenaida Pérez, Zenaida Pérez, Zenaida y Margot Morales.

Eva Toledo, Esperancita y Candita Delgado, María del Carmen Morales, Ramona García, Cristina Delgado.

Dora Andrade, Caridad Cáceres, Carmen Alonso, Juanita Expósito, Olga Fernández, Emilia Reynaldo, Lydia D-Angelo, Lola Pérez.

Delia Díaz, Celestina Delgado, Eulalia y Aida García, Herminia Castro, Luz M. Maestrey, Ernestina García y Zenaida García.

Fiesta en honor del Club «Regla».

Que tanta simpatía y arraigo tiene.

Muy justificado.

NOTA DE LUTO

De dolor.

Ella es el fallecimiento de la señora Paula Calderón y Carreño.

Dama ejemplar, de extraordinarias virtudes.

Inútil resultaron los esfuerzos de la ciencia, ante el avance de su enfermedad.

Murió el miércoles, rodeada del cariño de sus familiares y con la consideración y respeto de nuestra sociedad.

Su entierro, efectuado en nuestra Necrópolis, constituyó una gran manifestación de dolor.

Para sus hijos: Juan, Ramón, Esteban, Antonio, Dolores, Ana Luisa y demás familiares, quede consignado en estas líneas, mi pésame.

Muy sentido.

FERNANDO BOSCH Y DOMINGUEZ

Inteligente niño.
Simpático y culto.
Hijo amantísimo de un matrimonio distinguido y altamente apreciado en el seno de nuestra sociedad elegante.

Me refiero al de nuestra primera dama, la bella y elegante señora Gudelia Domínguez de Bosch y nuestro muy querido alcalde, doctor Fernando Bosch y Martínez.

Fernandito,—que cursa sus estudios en el colegio «Champagne» de los Hermanos Maristas, en la Víbora,—acaba de anotarse un gran triunfo, al aprobar su examen de segundo grado, con todas las notas de sobresaliente.

Premio justo a su inteligencia.
Y amor al estudio.
Que le ha valido numerosísimas felicitaciones.
A las que ruego agregue la mía.
Muy afectuosa.
Que hago extensiva
A sus papás, los esposos Domínguez-Bosch.

EXCURSION A CARDENAS

El domingo 23.

Fecha esa en que el Club «Regla» se trasladará a esa simpática ciudad a competir en base ball con el Club Deportivo de Cárdenas.

Organizada es esa excursión por el entusiasta Ramón Alvarez Monteagudo.

Partirá desde la Estación de Fesser, en Regla, a las ocho de la mañana.

Y para la misma existe extraordinaria animación, dado el gran número de pasajes que hasta el presente se tiene solicitado.

No faltarán en esa excursión, las siempre entusiastas damitas que componen la directiva femenina del Club «Regla».

Y una gran legión de fanáticos.

El precio del pasaje es sumamente económico.

Ellos pueden solicitarse en Céspedes número 15, en Regla.

O por el teléfono XO-1087

NUEVA DIRECTIVA

Se eligió el pasado domingo.

En la sociedad Ex alumnos de la Escuela número Dos, de Regla.

Con gusto la doy a conocer a mis lectores.

Héla aquí:

Presidente: Manuel Fumero de Llamas.
Vicepresidente: Justo Lledó González.
Secretario: Nicolás Bergerey y Quintela.
Vicesecretario: Antonio M. Hernández Torres.
Tesorero: Antonio Espinosa Alba.
Vicetesorero: Herminio Gálvez González.
Director: Juan D-Scott Alba.
Vicedirector: José Fernández Monteiro.
Vocales: José Fajo Bascarán, Ignacio Rodríguez Vicente, Octavio Gómez Salado, José Rozzo Garrigoza, Juan de León González, Manuel Fernández Sánche.
Sección de Sports y Propaganda:
Presidente: Gilberto Bolaños Casado.
Secretario: Alejo Rabelo Santana.
Vocal: Carlos Bergery y Quintela.

Que tenga éxitos en sus gestiones.
Son mis deseos.

EN EL TEATRO ««REGLA»

Esta noche.

Será estrenada la interesante film «De mutuo acuerdo» interpretada por la genial Gloria Swanson.

Próximos estrenos: «Buenas noches, Viena», «La novia desaparecida», «Pónlo en música», «La hermana Blanca», «El amigo enmascarado», «El peligro desconocido».

Alejandro PEREZ

INFORMACION TELEGRAFICA DEL INTERIOR DE LA ISLA

(Por nuestros corresponsales)

Habana

Chocaron un camión y una guagua siendo algunos lesionados

MARIANAO, julio 2. Como a las doce del día de hoy, en la calle de A. Hornedo y calzada de Columbia chocó la guagua de la empresa «Cuba» número 183, guiada por Francisco Lemus García, de La Habana, de 22 años y vecino de San Miguel 50, en la Lisa y el camión perteneciente al «Heraldo de Cuba», marcado con el número 55,905 que guiaba Pedro Valdivieso Lazo, de La Habana, de 32 años, de Manrique 35. Viajaba en el camión Juan Contreras Mohinelo, de La Habana, de 20 años, vendedor de periódicos, vecino del reparto Las Yaguas, en Luyanó e Hilario Valdés Ruiz, de Concordia 136, volcándose el camión del «Heraldo» y recibiendo lesiones menos graves los tres individuos referidos, los cuales fueron asistidos por el doctor Facenda.

El chofer de la «Cuba» se dió a la fuga, siendo alcanzado en 14 y Avenida de Columbia por Emilio 33672, entregándolo a un policía. Dice el chofer que al huir de un bache se fué contra el camión del referido periódico.

Sufrieron lesiones

Ernesto Neyra, de La Habana, Isaac Santos Suárez Gálvez, de La Habana, de 18 años y Tomás Santos Domínguez, de La Habana, de 24 años, los dos últimos de San Carlos 7; fueron asistidos por el doctor Arjona; el primero menos grave y los dos últimos, menos graves y los otros dos leves.

Dijo Neyra que era casado con una hija de Santos Suárez, de la que está separado. Y que surgió una disputa entre él y Tomás, riñendo y tomando parte aquél, creyendo se debía la cuestión a los celos. Martínez, Corresponsal.

En Regla no se juega al prohibido ni están refugiados jugadores reclamados por la justicia

REGLA, julio 2. DIARIO. Habana. Ha causado verdadera sorpresa en Regla, el informe rendido por la Sección de Expertos de la Policía Nacional, al jefe de ese cuerpo, refiriendo a que no han podido detener, a distintos banqueros de charadas, bola y terminales de la Lotería Nacional por haber establecido sus residencias en Regla, Marianao y Guanabacoa, donde viven al margen de la Ley.

Después de citar varios nombres de banqueros, terminan los Expertos asegurando que contra esos jugadores existen órdenes de detención dictadas por los jueces de la Habana, las que no han podido cumplimentar, por encontrarse fuera del término de la capital, en los pueblos ya citados—entre ellos Regla—en cuyos lugares continúan infringiendo lo dispuesto por las leyes y órdenes superiores.

Seguramente los Expertos han sufrido un grave error al incluir a Regla en su informe al Jefe de la Policía Nacional, pues en esta localidad no son conocidos ninguno de los nombres citados por ellos.

El Supervisor teniente Marcelino Yañez, y la policía de Regla, ha emprendido, desde hace meses, una batida contra los jugadores de todas clases, que los ha eliminado por completo, pudiendo asegurarse que, actualmente en esta localidad, no se juega al prohibido.

Esa es la verdad, y así lo informamos, evitando que se haga ver a Regla, como refugio de gente maleante. Alejandro PEREZ.

Dos individuos se lesionan en la cabeza en la playa de Jaimanitas

MARIANAO, julio 2.—El doctor Facenda asistió hoy, en el centro de socorros de esta localidad, a Luis Gallego, de 16 años y vecino de O-Reilly 90, y a José Manuel Rivero, de 19 años y con domicilio en Dragones 106.

Gallego presentaba una herida contusa, de forma estrellada, en la región occipito-frontal; y Rivero una incisa en la región frontal, ambas de carácter grave.

Según declararon a las autoridades, se causaron dichas lesiones contra las rocas del fondo en los momentos que se estaban lanzando de cabeza al agua en la playa de Jaimanitas.—Martínez, corresponsal.

En la Terminal, anoche

EN EL EXPRESO LIMITADO

Embarcaron ayer rumbo al interior entre otros, los señores: Luis F. Muñiz Moreno y señora; Fernando Alonso y señora, seoritas María y Josefina Reyes de Arce, Jorge Montes y Gabriel Pujol, todos para Santiago de Cuba, Angel García y Mario Robainas para Camagüey; Miguel A. Govín y señora hacia Cienfuegos, José A. Miranda y Sergio Miralles y Pastor Ortega y Felipe. Brunet hacia Caibarién.

EL GOBERNADOR DE STA. CLARA

Para Santa Clara salió ayer en el Expreso Limitado el Gobernador de esa provincia doctor Juan A, Vázquez Bello.

OTROS VIAJEROS EN EL EXPRESO LIMITADO

Los señores Pedro Herrero y señora, Gustavo Cuervo y señora, Mr. and Mrs. Joseph Oliver hacia Guantánamo, Alfredo Méndez para Camajuaní, Ignacio Perdomo para Alto Songo, Eloy Rabell y señora hacia Sagua de Tánamo, Tomás Bello y señora y el doctor Joaquín Pereira en dirección a Colón.

EL TREN DE SANTA CLARA

Llegó con un pequeño retraso de 17 minutos y los siguientes pasajeros: Armando Díaz y Heriberto López de Santa Clara, Manuel Campillo y señora de Camagüey, Eladio Valdés y Jerónimo Viada de Trinidad, José Curbelo y Matías Vinent de Cienfuegos, Rogelio Torres y Edelberto Giner de Sagua la Grande, Carlos Ribera y René Junco y señora de Remedios y José A. Albear de Jovellanos.

El senador de la provincia matancera doctor Horacio Díaz Pardo, en compañía del señor Félix A. Ventosa, de Matanzas, y el representante a la Cámara por la provincia villareña señor Alvaro Alvera procedente de Calabazar de Sagua.

Crónica Habanera

(Viene de la Pág. CINCO)

CHATEAU MADRID

Continúa viéndose muy favorecido por la sociedad habanera el Chateau Madrid, bello y elegante restaurant garden que se levanta en la carretera de Arroyo Arenas.

La fiesta del sábado fué un nuevo éxito para la empresa, que no descansa en ofrecer a diario innumerables atracciones.

En el «show» se presentaron la pareja Wess y Lisa Adams; la danzarina española Adelina Durán; Estela y René, intérpretes de nuestra rumba; la pareja de bailes acrobáticos Ibis-Halmar y el barítono Germán Pinelli.

Durante toda la noche amenizó el baile la orquesta «Siboney», alternando con el septeto «Chateau Madrid».

He aquí una relación de los «parties» que allí se encontraban la noche del sábado:

Agustín Alvarez y su esposa, Margarita Scull reunían en su mesa a Laureano López y Carmela Alió de López, Rafael Palacios y Elvira Moreyra de Palacios, Ismael Goenaga y Armantina Pasalodos de Goenaga.

José Antonio García Ordóñez y señora Gloria Montalvo con Margarita de Armas y Raúl Perera, Silvia Menocal y el cónsul de Chile.

La señora María Vivanco de Gómez Mena con Carmen Gómez Mena, teniente Gustavo Alfonso y Mercedes Gómez Mena.

Mr. y Mrs. David P. Brandon.

El doctor Teobaldo Rosell y Angela Atzuar de Rosell.

Harry Romney y Titina de Cárdenas de Romney.

La señora de Ponce de León con Cuqui Ponce y Cuco Upmann, Marta Manrara y Gustavo Lancis, Margarita Madrazo y Sanford Rauffman.

Una mesa de dos parejitas: Gloria Mendoza y Bud O-Connor, Otilita Morales Bachiller y José Rionda.

La señora Josefina de Vega viuda de Posada, con Luis de la Cuesta y Margot Leanés de Cuesta y Betty Paz Alpizar y Joaquín de Posada.

Francisco Gorriarán y Silvia Argüelles de Gorriarán, con Graziella Andino y Benny Argüelles, Flavia Argüelles y Magoon Jiménez.

En una mesita, Ena Senior, Cuco Morales y María Luisita Kohly.

Mercedes Madrazo y Mr. Charles Moon.

Antonio Suárez y Clara Rivero de Suárez con tres parejitas: Marta Alvarez Tabio y Gaspar Contreras Jr., Cusa Moré y Carlitos Abello y Lourdes Suárez y Alvaro Sánchez.

Armando de Rojas y Manola Quintero de Rojas, Antonio Mestres y Ofelia Fernández de Mestres, Rogelio Sopo Barreto y Celia María Fernández de Sopo Barreto, Alberto Marrero e Hilda López de Marrero, Salvador Cancio y Emilia Ortiz de Cancio y dos parejitas: Amparo López y José Ramoneda, Margarita Lecuona y Teddy Whitehouse.

La señora Mercedes Arroyo de Cortés, con Ofelia Cortés y René Cano, Carmelina Cortés y Pepe Roig.

Una mesa de tres parejitas: Carmelina Stincer y Carlós Dufau, Lily Rosell y Fernando Rasco, Silvia Sánchez Barraqué y Teobaldo Rosell, Jr.

John M. Turró y señora, con Carmelina Ichaso y Enrique de Castroverde.

José A. García Feria con Angel F. Bulnes y Esther García Feria de F. Bulnes, Ramiro Areces y Aurorita García Feria de Areces.

Carlos Rodríguez, Ada Febles, Eva Rodríguez y Caridad Febles.

Mr. Luis Jurick, Mrs. Lina Jurick con Adelita Jurick y José González.

Zaida Solís y José M. Roig, Elsa Terry y Roberto Karman, Margarita Pott y Miguel S. Suárez, María Julia Moreyra y Guido Descamps.

Mrs. Ilsa Werdner, Mr. Hirns Hirschberyer y Mr. Oscon Hurst.

Mr. y Mrs. E. L. Peck y Mery A. Aguila.

Betty Sharp, Rose Tower, Lois Sharp y Elizabeth Murphy.

Serafina Moriña y Rafael Corrales, Elena León y Pedro Fernández.

MIRAMAR Y ACHT CLUB

Ayer estuvo de fiesta la simpática sociedad que preside el doctor Mario B. de Rojas.

En horas de la tarde se celebró un animado té bailable, que fué amenizado por la orquesta de los Hermanos Palau.

Entre los «parties», exclusivamente de socios y familiares, se encontraban los siguientes:

El doctor Mario B. de Rojas y señora Sarah Ledo de Rojas, Joaquín Martínez Giralt, y señora María Luisa Mestre de Martínez Giralt, Aurelio Adan y señora Juanita Martínez de Adan, Adalberto Sarduy, Ledo Acosta, Carlos Acosta, Pura Ledo de Acosta, Antonio Sánchez y Purita Rojas de Sánchez, Salvador V. de Castroverde y Gilda Giol de Castroverde.

En otra mesa las siguientes parejitas: Elsa Díaz y Edgard de Marchena, Marina Díaz y Luis de Posada, Mary Ruiz y Rogelio, Bombalier, Gloria Güell y Rodrigo Gómez Jr.

Pedro Carrillo y Josefina González de Carrillo, José María Alvarez y Lolita González de Alvarez, Silvia Maceo Centurión y Pepito Hidalgo, Olga Alvarez, Rafael de Cárdenas y Agustín de los Reyes Gavilán.

El doctor Manuel de J. Sainz con la señorita Hortensia Betancourt, Isaías Quintana y Lydia Martín, Otto Veith y Rita La Paz, señoras Pura Reyes de Martín y de Betancourt.

Sr. Manuel Molina y Mirta Godínez de Molina, doctor Arturo V. Alemán y Esperanza Ruiz de Alemán, Moisés Almanza y Nena Pequeño de Almanza, doctor García Rodríguez y Lolita González de García, Miguel Angel Biarritz y Margarita Rovira, Mario Domínguez y Margarita Rivas, Armando Cuesta y Sarah González.

Emma Sabourín de Quílez, Emmita Arocha y Peter Bernal, Olga Quílez y Luis Duthil, Chela Trujillo, señora viuda de Sabourín.

Dr. Francisco Monteavaro y Luz Lombard de Monteavaro, Elena Avilés y Rubén Hernández, Panchita Monteavaro y José Almeyda.

Sergio Luis Barrena y señorita Margot Roig, doctor Emilio Barrena y señora Nena González de Barrena.

Sr. Antonio Dueñas y María Luisa Lima de Dueñas, María Luisa Dueñas y José Fuentes, Teté Ferrán y Matilde Molina.

Dr. Severino G. de la Solana, Angelita Dumas de G. de la Solana, señora Domínguez de Interian y Sarah Interian, Pepín F. Hidalgo y Silvia Gottardi, Julio Domínguez y Flora Interian, señora Rita Treyes, señora de Díaz Sera, Cuca Nóbregas, Esperanza Fernández, Taffy Ruiz Treyes, Josefina Díaz Sera, María Díaz Sera, Enrique Astorga, Ana Emilia Ruiz Treyes y Carlos Martel.

Sr. y señora Levy, señora de J. Granda, señorita Simón Welope, Emily Ruiz de Alejos, M. Guzmán, Conchita Granda, José M. Arango.

Dr. René Hernández Arias y Haidie Martínez de Hernández.

Víctor Echevarría y la señorita Alicia Batista.

Petit Ramos y Esther Guzmán, José A. Hernández y Nena Alfert, René Leyva y Gladys de Castro y Fitica Larraz y Sorondo.

Eloísa Angulo, Enrique Berenguer, Nena Díaz de Villegas y Gonzalo Flores y Néstor Trémols.

Mary Olga de Coulstay y Serapio Travieso, Martha Alfonso y Julio Trujillo, Margaret de Coulstay y Ramón Alfonso, Dovone Bensabat y Mr. Xenofonte.

Miguel Serrapiñana y señora; Olga Luque; Emilio Ruiz Treyes.

Luisa Berrayarza y Carlos Castanedo; Oneida Rivero y Benito González; Niñita Quintana y Pedro Villoldo; Emilita Alvarez y Fernando Quintana.

Eva Loyola y Ernesto Martín, Jr., Esperanza Martín y Fernando Zayas; Cuca Casas y José Reinaud; Alberto Casas y Jeanette Arrechavaleta de Casas.

Edel FARRES.

Café
SA....TIS....FA....CE
por su gusto, su aroma y la invariable calidad, el CAFE de
LA FLOR DE TIBES S.A
REINA 37 • TELEFONOS A-3820 / M-7623

LINEA FRANCESA
SERVICIO DE CARGA MENSUAL
de Havre, Amberes y Burdeos para la Habana
Salidas de:
HAVRE el 24, de AMBERES el 27
y de BURDEOS el 1 de cada mes.
SERVICIO DE PASAJEROS
El Vapor Correo
"MEXIQUE"
Saldrá de la Habana para VERACRUZ:
26 OCTUBRE-3 DICIEMBRE
Para CORUÑA, SANTANDER y ST. NAZAIRE:
4 NOVIEMBRE — 12 DICIEMBRE
En esta Agencia se expiden Billetes para las líneas de NewYork - Havre - Plymouth y New York - Vigo por los Vapores:
"ILE DE FRANCE", "PARIS", "CHAMPLAIN", "LAFAYETTE", "DE GRASSE", "ROCHAMBEAU".
Cie. Gle. Transatlantique
ERNEST GAYE
O'REILLY 9.—Apartado 1090.—Teléfono A-1476.—HABANA.

AHORA o NUNCA
GRANDES REBAJAS EN JULIO
Todas las novedades del verano a cualquier precio
la elegante
NEPTUNO Y AGUILA
Necesitamos agentes en el interior.

TRIANON
SIGUE CON SU GRAN VENTA REGALO, OFRECIENDO
Gran variedad de modelos en piel blanca, todos los tamaños, desde $1.25.
Sandalias de niños, desde 50 centavos.
Blanco y negro
Blanco y carmelita. Tacón alto. Antes, $3.50.
AHORA: $1.75.
J. ALVAREZ
Neptuno y San Nicolás
Teléfono: A-7004

NOTA:—Al interior 25 cts. extra

GRACE-- LINE
Famosas Naves "SANTA".
"SANTA ROSA'" JULIO 10
A COLOMBIA (Directo), PANAMA, CENTRO AMERICA, MEXICO, CALIFORNIA y CANADA
PASAJEROS y CARGA
Para informes y reservaciones diríjase
A NUESTRAS OFICINAS
PRADO No. 102. esquina a VIRTUDES.
Telfs. M-7900—M-7908 y M-7909

República de Cuba
SECRETARIA DE SANIDAD Y BENEFICENCIA
Dirección de Sanidad
Sanatorio «La Esperanza»

Secretaría de Sanidad y Beneficencia, Sub-Comisión Local de Subastas No. 4, Sanatorio «La Esperanza». Hasta las ocho y treinta a. m. del día doce de julio de mil novecientos treinta y tres se recibirán en esta oficina, Sanatorio La Esperanza, Arroyo Apolo, Habana, proposición en pliegos cerrados para el suministro y entrega de: Viandas, Verduras y frutos del país. Hasta las nueve y treinta a. m. pan y galletas, y hasta las diez y treinta a. m. leche de vacas, necesarios a este Sanatorio durante el ejercicio Fiscal de 1933-934, y entonces las proposiciones se abrirán y leerán públicamente. Se darán pormenores a quienes lo soliciten en la Secretaría de esta Sub-comisión local de Subastas. La Habana, Sanatorio «La Esperanza», Arroyo Apolo, a los veinte y nueve días del mes de junio de mil novecientos treinta y tres. Julián Williams Mera, Secretario de la Sub-Comisión de Subastas número cuatro del Sanatorio «La Esperanza».

Compañía Trasatlántica Española
SERVICIO DE VAPORES CORREOS
"Cristóbal Colón"
saldrá el día 16 DE JULIO
Para:
VIGO, CORUÑA, GIJON, SANTANDER, BILBAO, CADIZ y BARCELONA —vía New York
El vapor correo
"Marqués de Comillas"
saldrá el 8 DE AGOSTO,
Para:
CANARIAS
Para GUATEMALA, COSTA RICA, PANAMA, COLOMBIA, CURAZAO y VENEZUELA: Agosto 8. "M. DE COMILLAS"
GARCIA & DIAZ, Ltda.
Agentes Generales
Palacio de la Lonja. — Teléfonos: M-6911 y M-6912
Habana.

Empresa Naviera de Cuba
Apartado No. 1490, Dirección Telegráfica: EMPRENAVE
Claves en uso: A. B. C., 4a. y 5a. Edición Western Unión Walkims and Apedix
SAN PEDRO No. 6.—HABANA
TELEFONOS: A-6336. Pasajes y Fletes: A-5315. Información general: A-4730 Departamento de Tráfico: A-3963. Almacén.
A-5034: Segundo Espigón de Paula: M-2630: Tercer Espigón de Paula.
NOTA.—Las escalas de Port Au-Prince, Aux Cayes (Haití), San Pedro de Macoris R. D. Aguadilla Mayaguez y Ponce P. R. Kingston, (Jamaica), son eventuales, esto es, se harán cuando el pasaje o la carga lo amerite
VAPORES EN SERVICIO: Presidente Machado; Baracoa, Cienfuegos, Eusebio Coterillo, Gibara, Guantánamo, Habana, Joaquín Godoy, Julián Alonso, La Fe, Las Villas, Manzanillo Rápido, Santiago de Cuba y Camagüey.
PUERTOS DE ESCALA: COSTA NORTE. — Puerto Tarafa Nuevitas, Manati, (Victoria de las Tunas), Puerto Padre, (Chaparra) Gibara, (Holguín), (Velasco Bocas), Vita, Banes Nipe, Mayarí, Antilla, Preston, Sagua de Tánamo (Cayo Mambí), Baracoa, Guantánamo, (Boquerón y El Deseo) y Santiago de Cuba.
COSTA SUR.—Cienfuegos, Casilda, Tunas de Zaza, Santa Cruz del Sur, Manopla, Guayabal, Manzanillo, Campechuela, Media Luna, Niquero, Ensenada de Mora y Santiago de Cuba.
COSTA NORTE de VUELTA ABAJO.—Bahía Honda, Río Herradura, Puerto Esperanza, Santa Lucía, (Minas de Matahambre), Río del Medio, Dimas, Arroyo de Mantua y La Fe.
REPUBLICA DE HAITI.—Port-Au-Prince, Aux Cayes.
REPUBLICA DOMINICANA.—Santo Domingo, San Pedro de Macoris y Puerto Plata.
PUERTO RICO.—SAN Juan, Aguadilla, Mayaguez y Ponce.
JAMAICA.—Kingston.

M.E.C.D. 2016

"El" estómago
es el manantial
de alegría de la vida"
Cuídelo usted,
con una buena alimentación
y algunas cucharadas de
DIGESTÓNICO
del Dr. Vicente
VENTA EN FARMACIAS

DENUNCIA DE ROBO

Juan Rodríguez García y su socio José Marrón, denunciaron a la policía que de su domicilio, primer piso de la casa Aguiar número 85, le habían robado en horas de la madrugada prendas y ropas por valor de 450 pesos, sin que sospecharan de nadie.

Con relación al hecho, la policía tomó declaración a Juan Garay, dependiente del café situado en dicho lugar, con motivo de haber visto a un individuo que salía de la casa y acto seguido se daba a la fuga, suponiendo que dicho desconocido fuera el autor del hecho.

ANGLO AMERICAN
DRUG STORE CO.
DE TURNO HOY LUNES
BAJOS DEL "HOTEL PLAZA"
ó: NEPTUNO y MONSERRATE
TELEFS. A-7920 Y M-4244

FARMACIA
DROGUERIA
DE
"JOHNSON"
DE TURNO LOS LUNES
Obispo Nº 30 TELEFONO-A-2129.

LA MAYOR
35 EDIFICIOS
700 EMPLEADOS
SARRA
DROGUERIA
ABIERTA TODOS LOS DIAS
TODA LA NOCHE LOS MARTES
A-8020 A-3641

Farmacias de Turno

LUNES

HABANA

Pi y Margall No. 30 esq. a Aguiar A-2121	A-2120
Máximo Gómez 344 . .	M-4630
Ave. de la República y S. Francisco	U-6318
Máximo Gómez cuarenta y cuatro	M-4019
Habana 42 esq. a Cuarteles	M-4890
Desagüe y Marqués González	U-7700
P. Varela 227	A-6766 M-5089
Ayestarán y Bruzón .	U-6919
Ave. Simón Bolívar 141	M-4050
Ave. Simón Bolívar 55	M-5050 M-4466
Zenea y Soledad . . .	U-1593
General Aguirre 36 . .	M-4543
Padre Varela No. 32 .	U-6795
Rafael Martínez Alonso 41	M-4086
E. Palma y Genios	M-4404
Ricla 99	M-5386
Ave. de Bélgica 57 . .	M-4288
Av. de Bélgica y Zenea	M-4244
Gloria 93 esq. a Angeles	
M. Suárez y Ant. Ma. Lazcano . .	M-5677 M-2897
Américas Arias y San Nicolás	A-6666
Gral. Aguirre y Estrada Palma	M-4848
Padre Varela No. 1 . .	U-1144
Ricla esq. a Mercaderes	A-2316
Merced y Habana	M-4370 M-9582
Alcantarilla 24 . . .	M-5193

VEDADO

Ave. Wilson No. 130 entre 10 y 12 . . .	F-5656
Calle J. No. 1 esq. a Calzada	F-6128
Calle 17 No. 330 entre A y B	F-6089
Calle 23 y C	F-6246
Calle 26 entre 25 y 27 .	F-8210

VIBORA

10 de Octubre y San Mariano	I-7727
10 de Octubre 801 esq. a Paco	I-2656
Martí y Arnao Rpte. Santa Amalia . . .	I-7878
Concepción y Ave. de Acosta	X-2244
San Mariano y Armas	X-2323 X-8023

JESUS DEL MONTE Y SANTOS SUAREZ

Santa Emilia y Paz .	I-7458
San Benigno y Zapote	I-7576
Ave. Presidente Gómez 2 . . .	I-1111 I-3333
10 de Oct. 143	M-4030 A-5326

LUYANO

Fábrica y Santa Felicia	X-2248
Calzada de Luyanó 7	I-7237
Concha y Juan Abreu .	X-2424

CERRO

Calzada del Cerro 697 esq. a Lombillo . . .	I-7701
Churruca 29	I-7650
Salvador y San Quintín	I-7602

NOTA.—Este grupo deberá prestar el servicio público todo el día y toda la noche de los domingos y Fiesta y Duelo Nacional siguientes: Enero 22; Marzo 5; Abril 16; Mayo 28; Julio 9; Agosto 20; Octubre 1; Noviembre 12; Diciembre 24.

HABANERAS

LA MODA ACTUAL

TRAJES DE SPORT

Los vestidos de **sport** que presenta **Patou** siempre llenan todas las esperanzas. Ultimamente ha ideado unos trajes para una pareja de jóvenes; a ella le combinó una saya de franela blanca abotonada exactamente igual que los pantalones de los hombres con la blusa en rojo, blanco y azul, teniendo una chaqueta y bufanda de rayas. A él le hizo unos pantalones estilo marinero de franela blanca, con un sweater en los mismos colores de la chaqueta de ella y los sombreros iguales para los dos.

Al mirar el futuro de la moda, en un día caluroso de julio, vemos frescos trajes de **gingham** por las calles, conjuntos elegantísimos que se componen del vestidito y una chaqueta suelta, después vemos uno de tela muy transparente, fresca de organdí estampado, que se compone de chaqueta y falda con un cinturón de terciopelo pespunteado.

El que presenta el grabado es de punto en cuadros escoceses de color **tangerine**, marrón y gris con pechera, cinturón y mangas de lino gris Es un modelo lanzado por **Adrienne Ames**, estrella de la pantalla. El sombrero y los guantes son también de lino gris.

DEBERES SOCIALES

Para estar en un medio educado donde formen buen concepto de nuestros actos, es necesario cumplir todo lo que prometemos.

Para ser amado, es necesario también no engañar a nadie. Las decepciones que podamos infligir nos cierran a veces para siempre un corazón.

Aun en las circunstancias más apuradas, no debemos hacer una promesa que no podremos cumplir. Si aseguramos poder ir a alguna parte y luego nos es imposible asistir, debemos disculparnos por medio de una carta, telefonema o enviando a un propio que nos excuse.

MODELOS PARA PLAYA

Mainbocher ha combinado unos trajes de playa que cada día tienen más aceptación entre el elemento elegante que frecuenta los lugares de moda. Ha creado una fórmula sencilla para los **sports** de playa. Se componen de unos **shorts** juveniles de piqué a rayas verdes y blancas que se llevan sobre una malla de lana tejida a mano en azul oscuro. Los trajes de baño de tela de hilo **chez** Vera Borea, con pantaloncitos anchos y cortos ..tienen mucho éxito, haciéndolos de tal modo que no se encogen al mojarse. Uno que salió últimamente era en tono azul turquesa, acompañado de un abrigo semi-entallado de una exótica tela de algodón tejida a mano que dicen es de Marruecos, de un blanco no muy claro con adornos azul turquesa. Lo más notable es que es de un corte y entallado sastre muy convencional por delante y por detrás, con toda la espalda fuera sujetándola con dos tirantes cruzados. **Vera Borea** sostiene una posición imparcial en eso de las pajamas; si se decide en uno u otro sentido es a favor de la moda más femenina...

Tiene una colección sorprendente de trajes de hilo para playa con delantales divididos de modo que los dos lados hacen contraste y se amarran juntos por delante y por detrás, prestándose esta moda a infinidad de combinaciones. También **El Encanto**, de Galiano y San Rafael, ha recibido unos modelos de trajes de baño, chaquetas de playa y todo lo necesario para los baños de mar, que actualmente los ofrecen con la rebaja del mes de julio que resulta una gran oportunidad para el público.

RECETAS DE BELLEZA

Los ingleses usan la solución siguiente para la limpieza del pelo: una taza de te y sal en un litro de agua de lluvia.

A las doce horas de preparada esta loción, se puede usar.

Se lava bien el cabello frotándolo con una toalla hasta que quede seco.

Las italianas se lo lavan con un cocimiento de raíz de ortigas, y las cubanas con otro cocimiento de romero que desengrasa, fortifica y afina el cabello.

También es muy bueno después de lavarse la cabeza, frotarse el cuero cabelludo con un huevo crudo, dándose un masaje, luego se enjuaga bien con agua tibia.

LE TROU NOIR

Par el que sufre como yo he sufrido,
para el cansado corazón ya huérfano,
para el triste ya inerme ante la vida,
bendito agujero negro!

Para el que pierde lo que yo he perdido
(luz de su luz y hueso de sus huesos),
para el que ni recobra ya ni olvida,
bendito agujero negro!

Agujero sin límites, gigante
y medroso agujero,
como intriga a los tontos y a los sabios
la insondabilidad de tu misterio!

Mas si hay alma, he de hallar la suya errante;
si no, en la misma nada fundiremos
nuestras áridas bocas, ya sin labios,
en tu regazo, fúnebre agujero!

Amado Nervo

MENU DEL DIA

Almuerzo	Comida
Cup de frutas.	Cantaloup.
Huevos Meyerberg.	Crema de espárragos.
Corderito Blanquet.	Pescado frío. Salsa Mayonesa.
Arroz blanco. Platanitos.	Pollo asado con Jerez.
Ensalada de habichuelas.	Ensalada de aguacate.
Islas flotantes.	Helado de caramelo.

RECETAS DE COCINA

Empanaditas de ave

Para tres cuartos de libra de harina de Castilla se pondrá una cucharadita de **Calumet**, que es la mejor levadura para esta clase de pastas; una cucharada de manteca, otra de mantequilla, dos huevos crudos, una cucharada de vino seco, media copa de agua endulzada y un polvito de sal.

Se amasa bastante rato, sobándola bien y extendiéndola con un rodillo y se deja reposar durante dos horas en la nevera.

Pasado ese tiempo se vuelve a amasar con un poco más de mantequilla, se forman las empanaditas solocando en el centro el picadillo de ave, friéndose luego en una sartén con bastante manteca bien caliente y a fuego vivo.

M. R. de FONTANILLS

ABURRIDA DE LA VIDA

En el segundo centro de socorro fué asistida de una grave intoxicación Enriqueta Camejo Rodríguez de la Habana, de 23 años de edad y vecina de Marqués González letra J, que declaró había ingerido permanganato con ánimo de suicidarse, por estar aburrida de la vida.

MARINERO ARRESTADO

El inspector Marcelino Rodríguez procedió al arresto de Michael Kelly, marinero del vapor «Barón Elibank», surto en puerto, con motivo de haberlo sorprendido en los momentos que salía de los muelles conduciendo ocultas seis cajetillas de cigarros americanos, sin haber abonado los derechos correspondientes. El acusado fué enviado al Vivac.

JARDINES DE LA POLAR

UNION DE VENDEDORES DE LA HABANA

GRANDIOSO FESTIVAL BENEFICO EN TODOS LOS JARDINES DE "LA POLAR"

EL DOMINGO 9 DE JULIO DE 1933

CONJUNTO MUSICAL ORQUESTAS:

ANTONIO MARIA ROMEU,
BELISARIO LOPEZ
HERMANOS PALAU,
SONORA MATANCERA,
QUINTETO BARCALES.

CABALLEROS-60 c.
DAMAS-GRATIS

HABRA MUCHAS SORPRESAS Y REGALOS PARA LAS DAMAS QUE CONCURRAN.

A DIVERTIRSE ESTE DIA CON LA MUSICA MAS COMPLETA DEL AÑO.

LA COMISION

TOME CERVEZA POLAR

SOCIEDADES ESPAÑOLAS

La romería de los Illanos en el Salón Polar

Como todas sus fiestas, la de ayer resultó brillante y muy concurrida de damas elegantes

Otros asturianos; los naturales del Concejo de Illas; los que agrupados en la Asociación que lleva el egregio nombre de tan hermoso Concejo, viven abrazados entrañablemente en la defensa mutua y en la ayuda noble y desinteresada; siempre bendiciendo al Concejo querido, siempre evocando a la Asturias la inmortal; siempre enviándole desde su corazón las bendiciones, que desde lo lejano envía el emigrante y que son más que recuerdos una oración.

Otros asturianos, que de cuando en vez, se van de campo, con objeto de lanzar la cana de la tristeza, que florece en la horrenda lucha por la vida, en estos momentos de crisis dolorosa. Los de Illas se fueron ayer de gran «Salón Polar», que hubo de concederles el eximio romero criollo don Emeterio Zorrilla, que en cuanto le piden algo los asturianos lo sirve aunque tenga que andar de cráneo pabajo.

Llegamos tarde al gran salón Polar, donde fraternizaban los valientes y simpáticos illanos; pero lo suficientemente a tiempo de saludar a la gran familia asturiana que allí se reunía para enaltecer y fraternizar con todos los del citado Concejo. Nos recibieron muy cortesmente, y nos concedieron un sitio y un plato para que yantáramos en su dulce compañía. Presidían la fiesta los señores Jenaro Acevedo, presidente de la Beneficencia Asturiana; J. Martínez Alvarez Alvarez, Manuel Llerandi, Gabriel de Diego, en representación del Centro Asturiano; Laureano Alvarez, Bernardo Suárez, José Rodríguez, Benjamín Junquera, Francisco Bustelo, Avelino Alvarez, Nicolás Alvarez, José Fuentes, Carlos Alonso, el capitán de la Policía Jesús Prado y otros muchos más.

Y en los demás lugares, mesas y más mesas, con albos manteles decorados artísticamente con flores; lugar donde tomaron asiento todos los simpáticos rapaces, socios del club; y entre socio y socio tomaron asiento las damas y las damitas que eran de lo más granado, elegante y precioso de nuestra ciudad y de nuestra República. Caballeros, qué sé yo.

Poco a poco, señorialmente fueron discurriendo los platos del menú y poco a poco fuimos nosotros anotando estos dulces nombres:

Leonor Palacios, señora de Saná, Carmen Mejías, Encarnación Mejía, Rufina Alvarez, Dalia Díaz, Josefa Menéndez, Aurora González, Marta Díaz, Josefina Rodríguez, Margot Alvarez, Carmen Alvarez, Berta Rivero, Natalia Fernández y otros muchas más.

Y como comida hecha, reunión deshecha y cada oveja con su pareja, las parejas se fueron a los jardines, para volver poco después a bailar, a bailar todos los bailables que magistralmente y muy criollamente ejecutó la brillante orquesta.

El baile fué en cada hora más animado, más lucido, más elegante y señorial y terminó cuando el sol, muy atentamente se hundía en el ocaso.

Cuanto se diga de la gran fiesta celebrada ayer por los bien queridos illanos, será poco.

Merecen, pues, los organizadores nuestra felicitación y nuestro abrazo.

CANDIDATURA RENOVACION DE LA CAJA Y B. GALLEGO

En la reunión celebrada en la tarde de ayer en los amplios salones del Centro de Detallistas de la Habana, cedidos galantemente para este acto por su Presidente el señor Cayetano García, a la que concurrió un gran número de depositantes, se acordó apoyar decididamente la Candidatura «Renovación» en la que figura para Presidente Director el señor Narciso María Rodríguez, Vicedirector el señor Eleuterio Neira, Secretario el señor José Castro Molina; Vicesecretario el señor Salvador Fernández; Tesorero el señor José Fernández Mirás; Vicetesorero el señor José Mir Coll; Interventor señor Antonio Román Aragonés; Viceinterventor señor Rafael R. García y como consejeros los señores: Jenaro Armada, José González; Jesús Peña; Antonio Durán; Jesús Valle Rodríguez; Manuel Arnaldo, Perfecto Pérez; Venancio Carballo; Joaquín Coronado; Jesús Carballeira; Julián Calvo; Amador López; Avelino Rodríguez; y Cándido García, la que llevará para las Elecciones que tendrán efecto el domingo 9 del actual, en los salones del Centro Gallego, la siguiente plataforma:

Primero: Encauzamiento por normas de economía de la Administración.

Segundo: Designar una comisión de accionistas que previo estudio informe si por alguno de los que ocuparon cargos existen responsabilidades en la pérdida del capital de la sociedad.

Tercero: Recabar que las elecciones futuras de consejeros no se celebren en la forma que señala la ley ya que ésta se presta a que no exista garantía para los electores.

Cuarto: Una vez celebrada las elecciones habiendo obtenido mayoría o no, que se constituya un comité permanente de accionistas de esta Agrupación para que en todo momento vele por el auge de la Sociedad.

Quinto: Defender el derecho de las sociedades de Instrucción para ser electores y elegibles.

En este acto hicieron uso de la palabra los señores: Manuel Arnaldo; Serafín Boso; A. Sánchez; V. Carballo; A. Añel; A. Bernal, Villamor, José Rariz Bella, los que en hermosas palabras elogiaron a las comisiones que intervinieron en la Confección y presentación oportuna de esta Candidatura de Renovación, grandemente sentida en los dipositantes ya que en la misma no figura persona alguna que haya tenido hasta la fecha intervención ni en la Dirección ni en el Consejo de Administración de la Caja de Ahorro y Banco Gallego. El señor Narciso María Rodríguez en calurosas frases manifestó su gratitud al gran número de concurrentes y prometió solicitar para los depositantes que concurran a las Elecciones toda clases de garantías para la libre emisión del sufragio, única manera de llevar definitivamente a la reorganización la Caja de Ahorros.

JUNTA EXTRAORDINARIA, HOY, EN LA BEN. GALLEGA

Para hoy, lunes, a las ocho y media de la noche, en su local social del Palacio del Centro Gallego, está citada a sesión extraordinaria la junta directiva de esta alturista Sociedad de Beneficencia. Tratará los importantes asuntos siguientes:

Informe de la Comisión de empleados. Informe de la Comisión de Inmuebles. Acordar las facultades del presidente en la Caja de Ahorros y Banco Gallego.

Obtener una cajita en la Caja de Ahorros o en otro Banco.

Liquidación de la romería del día 14 de Mayo.

Los Gradenses celebraron una brillante jira

Tuvo lugar en San Francisco con un gran banquete y una elegante y animada matinée

Y como hube de decir el viernes, el sábado, por la noche, salimos, cantando la soberana, con rumbo hacia allá; pasamos haciendo una paradita en la popular y graciosa barriada de Luyanó, en cuya comarca tenemos la mar de amigos; poco más abajo dimos un beso al Lucero, otro pueblo más bonito que un nido, y ayer por la mañana, horas en que el sol desplegaba sus melenas de oro en la mágica comba de lo inmenso azul, llegamos a San Francisco, Finca de «Las Piedras», que con tanta gracia florida, tanto arbolado, tantos celleros, no nos pareció San Francisco; mejor nos pareció la ilustre y noble ciudad de Grado, donde nacieron para su honra y prez, estos «moscones» bien queridos y entusiastas, que forman el «Club Gradense de la Habana»; una de las vanguardias más bravas y de más simpatía de la colonia asturiana.

Según fuimos llegando, fuimos abrazando a Directivos, socios y a invitados, que se preparaban a echar muy gentilmente la casa por la ventana como decíamos por allá, los asturianos, cuando vamos de fiesta. Y siempre que voy con los de Grado, recuerdo a infinitos amigos que fueron mis condiscípulos de entre los cuales resalta la barba recia y rubia del gran Modesto Tolivar. Y cuando acabaron de llegar todos los socios y sus distinguidas familias, y todos los invitados, también con las suyas, fué entonces cuando se inició el primer número del brillante festejo «moscón». El gran banquete en que comenzaba la fraternidad asturiana, sentida y cordial.

Banquete que presidieron los señores: Joaquín Tamargo, Presidente, Nicanor Alvarez, Vicetesorero, Manuel Fernández, Tesorero, Generoso Cobos, Emilio Romero, en representación del Alcalde de Guanabacoa; Segundo Pérez Sierra, en representación de la Beneficencia Asturiana; Eduardo A. López, Fernando Sierra, Presidente de Fiestas de la Asociación Canaria; Alfredo Mateo, Secretario de Fiestas de la Asociación Canaria; doctor Enrique Riera, Flora María del Cueto Fernández; el doctor Raúl Fernández Fiallo; el diligente Secretario social nuestro bien querido amigo, Nicolás Fernández, el doctor Juan Kouri y otros más.

En mesas aparte, muy graciosamente colocadas y enfloradas, tomaban asientos los asociados, todos gente ruidosa, partidarios de «al que me dé un palo, le doy un peso»; lo mismito que se dice allí cuando la cosecha en las ubérrimas tierras de Grado, es generosa y única, porque lo mejor de lo mejor en materia de fruta y de hortaliza se da en las huertas únicas de la villa de Grado. Entre estos asociados figuraba el donaire de la fiesta, unas mujeres, damas y damitas preciosas, elegantes, encantadoras y cuyos nombre son los siguientes:

Serafina Martínez; Aurelia del Llano de García; Señora del Llano; Enriqueta Alvarez; Margarita Pérez Tabio de Fernández, Dulce María Llanes de Rodríguez; Ofelia Molina, Luisa Blanco; Mercedes Sama; Modesta Sama; María Teresa González; Ofelia del Llano: Georgina Pérez Tabio; Virginia Hernández Mercedes Bouza; Angelita Verdes Vázquez; Florentina Fernández; Carmen Ortal; Aurelia Quiñones; Edelmira González; la simpatiquísima y encantadora señorita América Montoto, prometida del secretario señor Nicolás Fernández; Remedios Fernández; Pura Meras; María Luisa Riera, Manuela Rubio; Irene González: María Josefa Velasco; Cándida Huerta; Carmen Fernández; Julia Birot; señora de Martínez; Pilar Reyes; Amada Pérez Fernández, Blanca González; Nieves Miguez, Amada Pérez Fernández; Antonieta y María Arribalgabaá y otras muchas más.

El menú excelente; más excelente el bebío, y la alegría infinita, muy moscona

Terminado el yantar, la orquesta llamó a capítulo a la juventud, y como la juventud sabe cumplir con los deberes de su alegría dió comienzo una elegante matinée, que culminó en un baile muy brillante; propio de la Comisión Organizadora, de los directivos y de los socios.

Nuestra felicitación para los señores de la Comisión Organizadora, señores Francisco Alvarez, Presidente; y vocales Armando Arias, José Ramón Arias; Nicanor Alvarez, Aurelio Alvarez Hevia, Plácido Sierra, y nuestro querido amigo Nicolás Fernández.

Viva Grado!

LA GRAN VERBENA DE LA AS. DE DEPENDIENTES

La verbena que el ocho de los corrientes, el sábado próximo, celebrará la Asociación de Dependientes, va por buen camino en lo que atañe a su organización y de ello hemos venido dando cuenta. Ayer hubo reunión de directores de orquestas en el local de la Sección de Recreo, concurriendo todas las que actuarán en la Verbena de Verano, Antonio María Romeu, Belisario López, los Hermanos Martínez, la Sonora Matancera, el Septeto Nacional y el Quinteto Barcalés. O sea seis orquestas que figuran entre las más notables de Cuba, que poseen fama de excelentes y que se disputan los círculos sociales para sus fiestas.

El precio de la entrada a esta magna verbena será de cincuenta centavos.

Durará desde las nueve de la noche hasta las cuatro de la madrugada.

Gran trabajo, bello adorno el que prepara para esa noche el jardín «El Fénix», y magnífica la combinación de luces que, de acuerdo con el adorno de plantas y flores, ha dispuesto Fresnedo, el electricista del Centro.

TRABAJOS QUIRURGICOS

El sector de cirugía de la Casa de Salud que sostiene la Asociación de Dependientes mantiene su serie de triunfos. Hoy nos cabe la satisfacción de señalar un buen número de enfermos restablecidos, que fueron operados con habilidad y acierto por el asiduo y eficaz cirujano doctor José García Ríos.

Son los siguientes: señorita María Josefa Lopez, apendicitis crónica; señorita Pura Pérez Anglé, apendicitis crónica; señorita Julia Alvarez Aguirre, apendicitis crónica; señorita Sara Gaviedos, apendicitis crónica; señorita Esther Ordiñana y Rodríguez, apendicitis sub-aguda; señor Félix Gómez Oliveros, apendicitis crónica; señor José Antonio Ramírez, apendicitis sub-aguda; señor Valentín Oliva, hernia inguinal derecha; señor Arturo Miró García, apendicitis crónica; señor Alberto Delgado, de queloides; señor Pedro Fernández Montero, de lipoma; señor Pablo Raya, de ostiomielitis; señor César Ferrer, de várices; señor Armando Pascual, de amputación brazo derecho; señor Cándido Touront, de apendicitis crónica; señor Roberto Méndez, de vaginalitis; señor Gerardo Gómez, de várices; señor Julio González López, de vaginalitis; señor Carlos García Pérez, amputación tercio inferior muslo derecho; señor Juan Llabona, apendicitis crónica sub-cerosa; señor Rolando Sánchez, de apendicitis aguda, operado de urgencia, a las once de la noche; señor José Joaquín Palma, de apendicitis gangrenosa, con perforación y supuración, operado urgentemente a las diez de la noche.

Como se ve, por el número y variedad de operaciones practicadas, el trabajo en el pabellón de cirugía de la Casa de Salud de Dependientes es intenoo. Y vean las asociadas con el éxito que se atiende a sus dolencias. Y como por la módica cuota de dos pesos al mes logran la intervención sabia de un buen cirujano y el mejor tratamiento en el palacio de la cirugía que se nombre Avelino González.

SE ELOGIA LA ASISTENCIA EN «HIJAS DE GALIICA»

El Presidente de la Sociedad «Hijas de Galicia», señor Manuel Vicente Otero, ha recibido muy atenta carta firmada por el señor Luciano Fraga, quien se muestra en extremo satisfecho por la esmerada asistencia que recibió su hija Dulce María Fraga y Gallo durante su permanencia en el Pabellón número 1 de la casa de salud «Concepción Arenal», y testimonia en frases de sincero reconocimiento su inmensa gratitud para los doctores Lamar, Llópiz y Tudurí, que la sometieron a acertado tratamiento, haciendo extensivo su agradecimiento al Administrador y Subadministrador, señores Rufino Meis y Leandro Vilariño, así como a las abnegadas enfermeras del mencionado pabellón.

Termina su carta el señor Fraga con estas rotundas y prometedoras palabras: «La casa de salud de «Hijas de Galicia» es para mí única en Cuba, y haré todo lo que pueda por divulgar su grandeza y recabaré de mis amistades que se inscriban en ella».

LABOR DIARIA EN EL SANATORIO

En la casa de salud de «Hijas de Galicia» practicó ayer dos operaciones el doctor Emilio García Tudurí, teniendo de ayudante al doctor Diego Suárez Villasuso, y en la sala de maternidad dieron a luz dos asociadas, naciendo una hembra y un varón.

Por los diversos médicos y especialistas fueron consultadas 330 asociadas, y los médicos del servicio de urgencia efectuaron 36 visitas a domicilio.

Salieron dadas de alta: María Tanquero, Carmen Rodríguez, Emilia Novo, Elvira López, Josefa Pérez, María Aurora López y Rosario Ortiz.

Ingresaron: Alejandrina Alvarez, María Anuncia Fernández, Dolores Pedreira, Flora López, Delfina Santos, Carmen Gómez, Concha Salicio, Pilar González, Carmen González y Consuelo Requejo.

EL COMITE DE DAMAS DEL CLUB CHANTADA

Recientemente ha celebrado junta este comité. En donde se dió lectura a la labor realizada durante los seis meses del año actual, lo que han podido comprobar para satisfacción de todos los asociados, que hemos obtenido el mayor éxito reconocido desde su fundación; por la inmensa lista de nuevas inscripciones hechas de ambos sexos. También se acordó nombrar una comisión de damitas, visitar a los socios enfermos, recluídos en distintos sanatorios y clínicas.

Y lo mismo para socorrer a los necesitados como siempre lo ha hecho esta benemérita sociedad Club Chantada y su Partido.

A continuación se tomó un acuerdo: el celebrar próximamente una fiesta bailable organizada por este comité y la sección de propaganda. Después de tomar estos acuerdos y vista la grandiosa labor realizada por este cuerpo femenino, varios señores directivos hicieron uso de la palabra los que pidieron calurosos aplausos para el Comité de Damas de lo que se siente orgullosa esta secretaría.

MUY BRILLANTE LA FIESTA DE JUVENTUD ASTURIANA

Y como oportunamente anunciamos ayer, por la tarde celebraron los valientes triunfadores de Juventud, vanguardia triunfal y deportiva de la colonia asturiana, su gran fiesta; honor, gracia, simpatía y admiración a la Reina republicana de tan simpática como queridísima sociedad; de la reina y de su cohorte, que es muy preciosa, porque la integran mujeres preciosas, elegantes, estatuarias; algo verdaderamente anormal; pero adorable en materia de bello sexo.

El gran succés tuvo lugar en el Parque espléndido de Luna Park donde los romeros y romeras fueron miles. Se celebraron partidos de foot ball, bailes, meriendas, y toda clase de fraternidades dignas de la Juventud; por allí vimos a todos los señores de la junta directiva con su presidente Lucio Fuentes; a los astures campechanos de todas las series, a los socios y a los amigos de los asociados. Una multitud cordial, correcta en una fiesta encantadora. Bueno; que sea enhorabuena. Y que viva la Reina republicana.

LA BOLSA DEL TRABAJO EN EL CENTRO GALLEGO

El secretario de la Sección de Fomento, señor Julio Pérez, advierte por este medio a los socios del Centro Gallego que los lunes, martes y viernes, de nueve a diez de la noche, viene atendiendo personalmente las ofertas de los que necesitan ocupación en cualquiera de las actividades humanas, no precisando para gozar con preferencia de este beneficio más que estar al corriente en el pago del recibo social.

También llama la atención el señor Pérez, de los industriales, comerciantes y de todas aquellas personas que precisen los servicios de algún empleado o trabajador, acerca de la conveniencia que les reportará el pedirlo a la Bolsa del Trabajo establecida por la Sección de Fomento del Centro Gallego, ya que la persona que éste les enviará ha de reunir las mejores referencias de laboriosidad y honradez, requisitos que son previamente aquilatados por la oficina como condición indispensable para que dicha persona pueda ser incluída en el registro de aspirantes.

EL EMBAJADOR DE ESPAÑA Y PRESIDENTES DE SOCIEDADES

El señor Embajador de la República Española, señor Luciano López Ferrer, ha convocado para hoy, a las diez de la mañana, a los presidentes de Sociedades Españolas que integran el Comité de las mismas con el fin de dar forma a los acuerdos tomados el día veintisiete del actual en la misma Embajada.

EN EL CUADRO DE HONOR DEL PLANTEL JOVELLANOS

Alumnos de las clases diurnas de las Escuelas Jovellanos a quienes corresponde figurar por su aplicación y conducta en el «Cuadro de Honor», durante la semana comprendida del 30 de junio al 8 de julio.

Niñas:

Aula 1a.: Elena Markoviste Roth, Adolfina Junquera Fernández, Rita García Gutiérrez.

Aula 2a.: Concepción Llanes García, Aurora Núñez Martínez, Francisca Tomás Abella.

Aula 3a.: María Corona Pérez Cuerdo, María Dolores Pérez Toribio, María Méndez Capdevilla.

Aula 4a.: Mercedes Pardo, Esther Roison, Concha Fernández.

Aula 5a.: Josefina del Peso Ceballos, Sara Arrojo Rego, Olga Valle Loredo.

Niños:

Aula 1a.: Santiago Alvarez Ramón, José M. García Martínez, Francisco Blanco de los Cuetos.

Aula 2a.: Vicente López, Luis García, Fernando Bouza.

Aula 3a.: Luis Hernández, José Coya Armendarin, Julio Jaloski.

Aula 3a.: Mario Abello Alvarez, José Villazón Penela, Andrés Menéndez Au-Gil.

Aula 5a.: Nadal Baldó, Francisco Avila, Manuel López.

POR CARECER DE NUMERARIO PARA ATENDER A SUS HIJOS. UNA MADRE TRATO DE MATARSE

Por sus familiares fué conducida al segundo centro de socorro Margarita Sánchez Martínez, natural de Jovellanos, de 23 años de edad y vecina de Zanja 128, donde fué asistida de graves síntomas de envenenamiento.

Informó Margarita, al ser interrogada por la policía, que carente de trabajo y de numerario para atender a la manutención de sus dos pequeños hijos, decidió privarse de la vida y con ese objeto ingirió cuatro pastillas de permanganato, ocasionándose la intoxicación que presentaba.

M.E.C.D. 2016

EL GATO NEGRO

Cacheiro y Hermano

— 7845 —

LA MEDIACION DE EL GATO NEGRO *SE LIMITA A DAR A SUS CLIENTES EL PREMIO DE $35.000*

Un Gallo Tapado o Gato Encerrado de **EL GATO NEGRO** le dará a Ud. ese chance. Ahora vendimos el 2o.: 6829-$5.000

El mejor precio a revendedores

Números a la venta en la Casa Central. Sorteo de Julio 9:

Entero: $6.50 franqueo: 17 cts. por el entero y 11 cts. por la hoja.

414	2830	5581	8057	10555	13451	16062	19404	22277
635	3075	5812	8685	11107	13801	16523	19747	22422
696	3169	6275	8717	11729	14036	16915	19941	22425
1277	3559	6612	9320	11927	14805	17266	20082	23669
1612	4432	6835	9897	12076	14909	17368	20441	23731
1945	4508	7273	9907	12101	15054	17741	20645	23936
2201	4635	7746	10081	12846	15158	18475	21726	24166
2619	5090	7926	10226	13316	15942	18631	21747	24244
						18853	21851	24385

PREGUNTE POR estos números especiales:

1
56
89
100

CAMBIO DE MONEDAS

en todas cantidades, dando la mejor cotización de plaza. No cierre negocio sin antes vernos.

PAGAMOS los Premios Mayores el mismo día del Sorteo.

CASA CENTRAL: Obispo 65. Teléfonos A-0000 y A-7780. SUCURSALES: Obispo y Aguiar. Teléfono M-4017 Galiano y Zanja. Teléfono A-9298

SECRETARIA DE HACIENDA

DIRECCION GENERAL DE LA LOTERIA NACIONAL

LISTA de los números premiados en el Sorteo No. 879, ordinario, celebrado en la Habana el 2 de Julio de 1933

Números	Pesos
DECENA	
14	25
21	25
53	25
54	25
57	25
82	25
CENTENA	
109	25
115	25
120	25
131	25
177	50
189	25
204	25
211	25
217	50
220	25
245	25
274	25
288	25
289	25
313	25
328	25
354	25
410	25
416	25
419	25
422	25
435	25
436	25
468	25
482	25
517	25
529	25
547	25
551	50
606	50
618	25
654	25
683	25
685	25
697	25
700	25
715	25
717	25
718	25
723	25
724	25
733	25
752	25
758	25
793	25
802	25
831	25
838	25
852	25
862	25
870	25
873	25
907	25
916	25
934	25
948	25
978	25
993	50
MIL	
1004	25
1035	25
1079	25
1118	25
1171	25
1193	25
1204	25
1209	25
1271	25
1283	25
1310	25
1324	25
1335	25
1340	25
1344	25
1348	25
1378	25
1396	25
1398	25
1423	25
1428	25
1440	25
1449	25
1452	50
1479	25
1498	25
1502	25
1508	25
1524	25
1531	25
1534	25
1538	25
1549	25
1563	50
1566	25
1569	25
1619	25
1637	25
1639	25
1696	25
1707	25
1721	25
1731	25
1741	25
1762	25
1766	25
1770	25
1812	25
1851	25
1872	25
1886	50
1898	50
1919	25
1940	50
1942	25
1985	25
DOS MIL	
2004	25
2039	25
2040	25
2068	25
2075	25
2115	25
2125	25
2156	25
2163	25
2190	25
2192	25
2193	25
2203	25
2235	25
2252	25
2304	25
2306	25
2363	25
2366	25
2383	25
2399	25
2408	25
2431	25
2448	25
2451	25
2456	25
2466	25
2484	25
2485	25
2503	25
2507	25
2509	25
2533	25
2534	25
2553	25
2562	25
2586	25
2594	25
2597	25
2622	25
2637	25
2649	25
2657	25
2663	25
2678	25
2714	25
2724	25
2726	25
2733	25
2737	25
2742	25
2752	25
2765	25
2780	25
2784	25
2796	25
2803	25
2804	25
2810	50
2812	50
2818	25
2819	25
2848	25
2853	25
2872	25
2874	50
2896	25
2914	25
2921	25
2926	25
2939	25
2944	25
2947	25
2953	25
2961	25
2978	25
2981	25
TRES MIL	
3039	25
3064	25
3093	25
3101	25
3115	25
3116	25
3158	25
3162	25
3194	25
3202	25
3225	25
3232	50
3242	25
3264	50
3266	25
3269	25
3327	25
3329	25
3335	25
3364	25
3395	25
3402	25
3413	25
3416	25
3436	25
3445	25
3464	25
3475	25
3489	25
3546	25
3551	25
3579	25
3582	50
3593	25
3610	25
3654	50
3714	25
3720	25
3748	25
3749	25
3750	25
3794	25
3846	25
3869	25
3881	25
3906	25
3921	25
3930	25
3943	25
3956	25
3966	25
3993	25
CUATRO MIL	
4010	25
4052	25
4053	25
4075	25
4102	25
4124	25
4173	25
4186	25
4188	25
4222	250
4224	25
4231	25
4268	25
4276	25
4278	25
4313	50
4323	25
4325	25
4329	25
4342	25
4344	25
4346	25
4389	25
4402	25
4460	25
4479	25
4480	25
4481	25
4494	25
4497	25
4514	25
4531	25
4538	25
4554	25
4575	25
4582	25
4593	25
4608	25
4621	25
4640	50
4643	25
4645	25
4656	25
4679	25
4709	25
4729	25
4730	50
4736	25
4746	25
4758	25
4771	25
4788	25
4793	25
4807	25
4822	50
4857	25
4874	50
4880	25
4883	25
4944	25
4952	25
4954	25
4972	25
CINCO MIL	
5015	25
5018	25
5026	25
5035	25
5037	25
5044	25
5051	25
5059	25
5064	25
5083	25
5097	25
5160	25
5171	50
5183	25
5187	25
5188	25
5208	25
5216	25
5223	50
5257	25
5259	25
5293	25
5313	25
5332	25
5340	50
5355	25
5358	25
5388	25
5412	25
5444	25
5460	25
5462	25
5518	25
5522	25
5526	25
5528	25
5533	25
5546	25
5557	50
5562	25
5565	25
5567	50
5577	25
5581	25
5600	25
5623	25
5624	25
5698	25
5708	25
5733	25
5743	25
5785	25
5812	25
5816	25
5830	50
5844	25
5845	25
5863	25
5869	25
5876	25
5901	25
5964	25
5983 a.	50
5984	2,500
5985 p.	50
SEIS MIL	
6053	25
6073	250
6091	25
6132	25
6148	25
6160	50
6170	25
6190	25
6196	25
6205	25
6207	50
6221	25
6225	25
6291	50
6310	25
6338	50
6382	25
6390	25
6469	50
6481	25
6483	25
6539	25
6591	25
6628	250
6637	50
6653	25
6661	25
6723	25
6747	25
6756	50
6796	25
6801 c.	25
6802	25
6802 c.	25
6803 c.	25
6804 c.	25
6805 c.	25
6806 c.	25
6807 c.	25
6808 c.	25
6809 c.	25
6810 c.	25
6811 c.	25
6812 c.	25
6813 c.	25
6814 c.	25
6815 c.	25
6816 c.	25
6817 c.	25
6818 c.	25
6819 c.	25
6820 c.	25
6821 c.	25
6822 c.	25
6823 c.	25
6824 c.	25
6825 c.	25
6826 c.	25
6827 c.	25
6828 c.	25
6828 a.	75
6829	5,000
6830 p.	75
6830 c.	25
6831 c.	25
6832 c.	25
6833 c.	25
6834 c.	25
6835 c.	25
6836 c.	25
6837 c.	25
6838 c.	25
6839 c.	25
6840 c.	25
6841 c.	25
6842 c.	25
6843 c.	25
6844 c.	25
6845 c.	25
6846 c.	25
6847 c.	25
6848 c.	25
6849 c.	25
6850 c.	25
6851 c.	25
6852 c.	25
6853 c.	25
6854 c.	25
6855 c.	25
6856 c.	25
6857	25
6857 c.	25
6858 c.	25
6859 c.	25
6860	25
6860 c.	25
6861 c.	25
6862 c.	25
6863 c.	25
6864 c.	25
6865 c.	25
6866 c.	25
6867 c.	25
6868 c.	25
6869 c.	25
6870 c.	25
6871	25
6871 c.	25
6872 c.	25
6873 c.	25
6874 c.	25
6875 c.	25
6876 c.	25
6877 c.	25
6878 c.	25
6879 c.	25
6880 c.	25
6881 c.	25
6882 c.	25
6883	25
6883 c.	25
6884 c.	25
6885 c.	25
6886 c.	25
6887 c.	25
6888 c.	25
6889 c.	25
6890 c.	25
6891 c.	25
6892 c.	25
6893 c.	25
6894 c.	25
6895 c.	25
6896 c.	25
6897 c.	25
6898 c.	25
6899 c.	25
6900 c.	25
6906	50
6931	25
6949	25
6972	25
6976	25
SIETE MIL	
7004	25
7019	25
7030	25
7037	25
7067	25
7078	25
7100	25
7104	25
7111	50
7134	25
7149	25
7169	25
7179	25
7181	25
7191	25
7199	25
7263	25
7266	25
7362	25
7383	25
7396	25
7398	25
7399	25
7442	25
7443	25
7454	25
7486	25
7487	25
7499	25
7513	25
7520	25
7531	25
7532	25
7559	25
7600	25
7615	25
7627	25
7644	25
7666	25
7731	25
7744	25
7779	25
7794	25
7807	25
7831	25
7833	25
7845	25
7861	25
7866	25
7884	25
7905	25
7907	250
7915	25
7922	25
7941	25
7942	25
7944	25
7957	25
7980	25
OCHO MIL	
8008	25
8017	25
8019	25
8026	25
8104	25
8127	25
8156	25
8162	25
8170	25
8224	25
8227	25
8269	50
8271	25
8295	25
8310	25
8360	25
8380	25
8397	25
8403	25
8448	25
8469	25
8490	25
8497	25
8574	25
8597	25
8627	25
8628	25
8641	25
8642	25
8652	25
8666	25
8692	25
8711	25
8720	25
8775	25
8805	25
8808	25
8868	25
8895	25
8898	25
8903	25
8907	25
8935	25
8939	25
8968	25
8974	25
8978	50
8986	25
NUEVE MIL	
9007	25
9043	25
9087	50
9088	25
9096	25
9109	25
9113	25
9122	250
9130	50
9139	25
9162	25
9190	25
9207	25
9242	25
9262	25
9303	25
9304	25
9322	25
9323	25
9325	50
9331	25
9351	25
9363	25
9364	25
9394	25
9407	25
9440	25
9446	50
9449	25
9466	25
9524	25
9531	25
9536	25
9553	50
9560	25
9561	25
9613	25
9638	25
9643	25
9665	25
9722	25
9726	25
9742	25
9757	25
9785	250
9837	25
9851	25
9877	25
9885	25
9890	25
9920	25
9946	50
9973	25
9976	25
9979	25
DIEZ MIL	
10004	25
10022	25
10032	25
10058	25
10079	25
10087	25
10089	25
10100	50
10118	25
10125	25
10134	25
10148	25
10162	25
10171	25
10175	25
10195	25
10197	25
10202	25
10249	25
10283	25
10313	25
10342	25
10343	25
10356	25
10357	25
10368	25
10384	25
10397	25
10399	25
10458	25
10501	25
10515	25
10525	25
10549	25
10550	25
10589	25
10626	25
10634	25
10635	25
10656	25
10659	25
10666	25
10693	25
10700	25
10739	25
10743	25
10754	25
10787	25
10788	50
10797	25
10810	25
10822	25
10855	25
10870	25
10874	25
10902	25
10917	25
10925	250
10933	50
10944	25
10959	25
10961	50
10963	25
ONCE MIL	
11011	25
11047	25
11070	25
11073	25
11084	25
11103	25
11111	25
11146	25
11164	25
11176	25
11180	25
11185	25
11190	25
11198	25
11238	25
11244	25
11252	25
11256	25
11277	25
11290	25
11323	25
11331	25
11341	25
11365	25
11371	25
11375	25
11383	25
11400	25
11417	25
11449	25
11465	25
11472	25
11477	25
11484	25
11518	50
11542	25
11578	25
11607	25
11615	25
11625	25
11628	25
11642	50
11661	25
11677	25
11691	25
11712	25
11720	25
11754	25
11757	25
11832	25
11838	25
11851	25
11852	50
11868	25
11883	25
11917	25
11933	25
11949	25
11955	25
11982	25
11987	25
11995	25
DOCE MIL	
12002	25
12007	25
12026	25
12033	25
12048	25
12051	25
12053	25
12082	25
12088	25
12091	25
12094	25
12100	25
12117	25
12128	25
12155	25
12213	25
12217	25
12224	25
12237	25
12252	50
12253	25
12276	25
12309	25
12311	25
12315	25
12319	25
12340	25
12354	50
12371	25
12397	25
12399	25
12415	25
12417	25
12422	25
12460	25
12477	25
12482	25
12499	25
12516	25
12619	25
12644	25
12719	25
12721	25
12750	25
12808	25
12813	25
12941	25
12975	25
TRECE MIL	
13005	25
13007	25
13022	25
13031	25
13095	25
13119	25
13136	25
13138	25
13144	25
13161	25
13188	25
13211	25
13212	25
13226	25
13236	25
13248	25
13249	25
13267	25
13335	25
13341	25
13362	50
13367	25
13381	25
13386	25
13402	25
13420	25
13430	50
13444	25
13450	25
13451	25
13492	25
13503	25
13533	25
13537	25
13540	25
13543	25
13572	25
13586	25
13624	25
13650	25
13651	25
13671	25
13675	25
13677	25
13718	25
13729	25
13747	25
13753	50
13754	25
13773	25
13789	25
13829	25
13890	25
13900	50
13904	50
13906	25
13911	25
13917	25
13944	25
13953	25
13958	50
13976	25
13985	25
CATORCE MIL	
14000	25
14015	25
14038	25
14044	25
14107	25
14111	25
14128	25
14146	25
14186	25
14196	25
14197	25
14211	25
14213	25
14220	25
14254	25
14263	25
14267	25
14277	25
14329	25
14369	50
14388	25
14441	25
14450	25
14459	25
14474	25
14506	25
14514	25
14527	50
14539	25
14559	25
14572	25
14609	25
14647	25
14659	50
14678	25
14690	25
14693	25
14700	25
14725	25
14742	25
14752	25
14762	25
14778	25
14796	25
14810	25
14825	25
14826	25
14840	25
14867	25
14889	25
14903	25
14979	25
14987	25
QUINCE MIL	
15022	25
15027	25
15040	50
15047	25
15079	25
15102	25
15114	25
15126	25
15127	25
15170	25
15178	25
15179	25
15181	25
15195	25
15207	25
15210	25
15234	25
15280	25
15315	25
15316	25
15359	25
15374	25
15420	25
15501	25
15536	25
15557	25
15563	25
15566	25
15570	25
15578	25
15595	25
15601	25
15617	25
15635	25
15689	25
15693	25
15703	25
15709	50
15746	25
15752	25
15756	25
15757	25
15769	25
15774	25
15827	25
15838	25
15859	25
15863	25
15880	25
15943	25
15980	25
15986	25
15996	25
DIECISEIS MIL	
16010	25
16023	25
16045	25
16095	25
16110	25
16115	25
16134	25
16142	25
16155	25
16161	25
16203	50
16217	25
16329	25
16336	250
16342	25
16369	25
16370	25
16448	25
16460	25
16492	25
16500	25
16501	25
16522	25
16547	25
16559	25
16562	25
16609	25
16626	25
16632	25
16636	25
16643	25
16666	25
16687	25
16700	25
16709	25
16714	25
16733	25
16745	25
16749	25
16750	25
16768	25
16832	25
16844	25
16860	25
16872	25
16878	25
16881	25
16883	25
16908	25
16971	25
16972	25
16986	25
16992	25
16995	25
DIECISIETE MIL	
17008	25
17022	25
17049	25
17076	25
17082	25
17128	25
17160	25
17189	25
17216	25
17253	25
17258	25
17259	50
17288	25
17310	50
17319	25
17322	25
17325	25
17335	25
17365	25
17383	25
17416	25
17418	50
17443	25
17465	25
17477	25
17478	25
17486	25
17525	25
17544	25
17582	25
17585	25
17682	25
17685	25
17698	25
17711	25
17725	25
17735	25
17737	25
17797	25
17809	25
17827	25
17929	25
DIECIOCHO MIL	
18008	25
18064	25
18081	25
18102	50
18114	25
18120	25
18217	25
18221	25
18224	25
18255	25
18299	25
18303	25
18321	25
18336	25
18383	25
18410	25
18475	25
18545	25
18554	25
18562	25
18563	25
18604	25
18608	25
18617	25
18664	25
18675	25
18677	25
18682	25
18712	25
18723	25
18737	25
18741	25
18763	25
18776	25
18780	25
18782	25
18827	25
18853	25
18883	25
18886	25
18897	25
18928	25
18936	25
18961	25
18974	25
18994	25
18999	25
DIECINUEVE MIL	
19004	25
19005	50
19035	50
19049	25
19073	25
19084	25
19095	25
19109	25
19124	25
19171	25
19177	25
19202	25
19235	25
19265	25
19268	25
19271	25
19279	25
19309	25
19313	25
19347	25
19390	25
19409	25
19418	25
19423	25
19470	50
19473	25
19580	25
19600	25
19603	25
19605	25
19620	25
19623	25
19628	25
19638	25
19650	25
19696	25
19716	25
19728	50
19761	25
19762	25
19765	50
19802	25
19830	25
19836	25
19849	50
19900	25
19911	25
19928	25
19955	250
19983	25
VEINTE MIL	
20022	25
20035	25
20052	25
20054	25
20063	25
20073	50
20096	25
20101	25
20132	25
20138	25
20152	25
20164	25
20173	25
20176	25
20220	25
20224	25
20255	50
20270	25
20307	25
20311	25
20330	25
20334	25
20365	25
20372	25
20398	50
20451	25
20461	25
20473	25
20474	25
20509	25
20534	25
20536	25
20573	25
20592	25
20593	25
20606	25
20608	25
20610	25
20619	25
20638	25
20660	25
20662	25
20690	25
20709	50
20710	25
20751	25
20773	25
20780	25
20789	25
20804	25
20806	25
20815	25
20821	25
20841	50
20900	25
20901	25
20918	50
20934	25
20945	25
VEINTIUN MIL	
21001	25
21010	25
21028	50
21032	25
21040	50
21120	25
21125	25
21136	25
21146	25
21158	50
21191	25
21213	25
21222	25
21230	25
21248	25
21258	50
21271	25
21272	25
21274	25
21341	25
21342	25
21354	25
21357	25
21369	25
21377	25
21414	25
21470	25
21489	50
21504	25
21540	25
21552	25
21571	25
21575	25
21592	25
21606	25
21608	25
21622	25
21625	25
21627	25
21647	50
21653	25
21660	25
21693	25
21722	25
21724	25
21778	25
21783	25
21790	25
21833	25
21838	25
21841	25
21858	50
21869	50
21874	25
21878	25
21903	25
21916	25
21925	25
21932	25
21945	25
21991	25
VEINTIDOS MIL	
22048	50
22056	25
22060	25
22064	50
22074	25
22095	25
22124	25
22133	25
22155	25
22163	25
22179	25
22182	25
22184	25
22201	25
22203	25
22205	25
22207	25
22225	25
22230	25
22248	25
22258	25
22268	25
22303	25
22307	25
22310	25
22325	25
22370	50
22415	25
22441	25
22540	25
22544	25
22548	25
22574	25
22617	25
22680	25
22681	25
22701	25
22731	25
22872	25
22873	25
22874	25
22886	25
22897	25
22913	25
22940	25
22967	25
22968	25
22989	25
VEINTITRES MIL	
23003	25
23018	25
23035	25
23079	25
23088	25
23089	25
23090	25
23100	25
23108	25
23114	25
23116	25
23123	25
23137	25
23149	25
23178	50
23195	25
23202	25
23219	25
23230	25
23277	250
23287	25
23297	25
23302	25
23307	25
23330	25
23331	25
23358	25
23378	25
23381	25
23384	25
23397	25
23422	25
23426	25
23439	25
23465	25
23500	25
23507	25
23520	25
23537	25
23541	25
23601 c.	25
23602 c.	25
23603 c.	25
23604 c.	25
23605 c.	25
23606 c.	25
23607 c.	25
23608 c.	25
23609 c.	25
23610 c.	25
23611 c.	25
23612 c.	25
23613 c.	25
23614 c.	25
23615 c.	25
23616 c.	25
23617 c.	25
23618 c.	25
23619 c.	25
23620 c.	25
23621	25
23621 c.	25
23622 c.	25
23623 c.	25
23624 c.	25
23625 c.	25
23626 c.	25
23627 c.	25
23628 c.	25
23629 c.	25
23630 c.	25
23631 c.	25
23631 a.	100
23632	35,000
23633 p.	100
23633 c.	25
23634 c.	25
23635 c.	25
23636 c.	25
23637 c.	25
23638 c.	25
23639 c.	25
23640 c.	25
23641 c.	25
23642 c.	25
23643 c.	25
23644 c.	25
23645 c.	25
23646 c.	25
23647 c.	25
23648 c.	25
23649 c.	25
23650 c.	25
23651 c.	25
23652 c.	25
23653 c.	25
23654 c.	25
23655 c.	25
23656 c.	25
23657 c.	25
23658 c.	25
23659 c.	25
23660 c.	25
23661 c.	25
23662 c.	25
23663 c.	25
23664 c.	25
23665 c.	25
23666 c.	25
23667	25
23667 c.	25
23668 c.	25
23669	25
23669 c.	25
23670 c.	25
23671 c.	25
23672 c.	25
23673 c.	25
23674 c.	25
23675 c.	25
23676 c.	25
23677 c.	25
23678 c.	25
23679 c.	25
23680 c.	25
23681 c.	25
23682 c.	25
23683 c.	25
23684 c.	25
23685 c.	25
23686 c.	25
23687 c.	25
23688 c.	25
23689 c.	25
23690	25
23690 c.	25
23691 c.	25
23692 c.	25
23693 c.	25
23694 c.	25
23695	25
23695 c.	25
23696 c.	25
23697 c.	25
23698 c.	25
23699 c.	25
23700 c.	25
23714	25
23715	25
23732	25
23746	25
23747	25
23756	25
23770	25
23827	25
23871	25
23889	25
23900	25
23933	25
23954	25
23974	25
23976	50
23978	25
23989	25
VEINTICUATRO MIL	
24003	25
24028	25
24058	25
24074	25
24116	25
24132	25
24145	25
24162	25
24238	25
24241	25
24259	25
24293	25
24314	25
24333	50
24342	25
24366	25
24369	25
24373	50
24374	25
24378	50
24422	25
24450	25
24477	25
24490	25
24516	25
24522	25
24525	25
24526	25
24595	25
24607	50
24617	25
24619	25
24650	50
24658	25
24679	25
24683	25
24725	25
24735	25
24740	25
24761	25
24773	25
24807	25
24823	25
24849	25
24857	25
24877	25
24890	25
24892	25
24931	25
24960	25
24975	25
24982	25

El premio de $35,000 ha correspondido al número 23632.

Las 2 aproximaciones anterior y posterior al Primer premio han correspondido a los números 23631 y 23633.

Las 99 aproximaciones a la centena del Primer premio han correspondido a los números del 23601 al 23631 y del 23633 al 23700.

El premio de $5,000 ha correspondido al número 6829.

Las 2 aproximaciones anterior y posterior al Segundo premio han correspondido a los números 6828 y 6830.

Las 99 aproximaciones a la centena del Segundo premio han correspondido a los números del 6801 al 6828 y del 6830 al 6900.

El premio de $2,500 ha correspondido al número 5984.

Las 2 aproximaciones anterior y posterior al Tercer premio han correspondido a los números 5983 y 5985.

El siguiente Sorteo Nº 880, ordinario, se celebrará el Domingo 9 de Julio de 1933 y constará de 25,000 billetes a $5 el entero, dividido en quincuagésimos a 10 centavos cada fracción.

Lo que se publica para general conocimiento.--Habana 2 de Julio de 1933.

LA FIESTA DEL CORAZON DE JESUS HA SIDO CELEBRADA POR LA GUARDIA DE HONOR RADICADA EN LA IGLESIA PARROQUIAL DEL CARMEN, CON UNA POMPA INUSITADA

La guardia de honor del Corazón de Jesús de la Parroquia del Carmen celebró con inusitada pompa la fiesta onomástica del Corazón de Jesús.

Para esta fiesta se prepara celebrando todos los Primeros viernes de mes, misa cantada, exposición, piadoso ejercicio de adoración y reparación, reserva y procesión con la imagen de Cristo Rey.

Por la tarde de este primer viernes, la hora santa.

Los primeros domingos, misa de comunión reparadora.

De once y media a. m. a cinco y media p. m., adoración reparadora por coros a Jesús Sacramentado.

A las cinco y media, estación, rosario, piadoso ejercicio de adoración y reparación, sermón, bendición, reserva y procesión con la venerada imagen del Sagrado Corazón de Jesús.

La fiesta onomástica tuvo lugar los días 23, 24 y 25 de junio.

DIA 23.—A las siete y media a. m. hubo misa de comunión general armonizada con cánticos.

A las 9 a. m., misa solemne, que cantaron primorosamente el Coro de tiples del Niño Jesús de Praga, bajo la dirección del Padre Eugenio de San José, C. D., organista de esta iglesia.

Después de la misa, por ser el viernes, festividad del Sagrado Corazón, se expuso solemnemente el Santísimo Sacramento permaneciendo de manifiesto hasta la conclusión de los ejercicios de la tarde, siendo velado por los coros de señoras y caballeros de la guardia de honor del Sacratísimo Corazón de Jesús.

A las cinco y media de la tarde, el director de la guardia de honor, R. P. Fray José María de la Virgen del Carmen, Prior de los Carmelitas de la Habana y párroco del Carmen, dirigió el sublime ejercicio de la Hora Santa en recuerdo de la aflicción experimentada en su oración en el huerto de los Olivos.

Después de los ejercicios enternecedores de la Hora Santa, se reservó el Santísimo Sacramento.

Estos grandiosos actos religiosos estuvieron concurridísimos.

Se aplicaron según las piadosas intenciones de la distinguida dama señora Rafaela Larrinaga de la Paz, celosísima camarera del Corazón de Jesús de esta iglesia.

El coro de tiples con los guardias de honor, interpretaron con gran entusiasmo la parte musical, en la cual tomaron parte los Padres Eugenio y Domingo de la O. de C. D.

DIA 24.—A las 9 a. m. se cantó solemnemente la misa al Sagrado Corazón con gran afinamiento artístico por el antes mencionado coro de tiples.

A las cinco y media de la tarde, exposición del Santísimo Sacramento, estación, Santo Rosario, piadoso ejercicio, cánticos piadosos en loor del Corazón Eucarístico de Jesús por el gran coro de la señora Carmelina Díaz de Ordierez, bajo la dirección del maestro Ponsoda y acompañada al armonium por el R. P. Fray Eugenio de San José, C. D.

Predicó en este día un bellísimo sermón, el A. P. Fray Domingo del Santísimo Sacramento, Carmelita de vastísima ilustración y amenísimo trato.

Después del sermón, se reservó el Santísimo Sacramento, terminándose con el canto solemne de la Salve a la Virgen del Carmen.

Constituyó este acto el relieve más grandioso de los cultos de este día.

Asistieron en corporación la Primera y Tercera Orden del Carmen con sus respectivos hábitos y velas encendidas y los cofrades de la Guardia de Honor con sus vistosos escapularios.

El coro antes mencionado interpretó magistralmente la Salve de Eslava.

Los cultos de este día se aplicaron según las intenciones de la piadosa dama señora Teresa Sosa de Rodríguez, vicepresidenta de la Archicofradía de la guardia de honor, la cual los costeó con devota generosidad.

DIA 25. — Ha sido el de la fiesta patronal.

Se anotaron más de 1.200 comuniones.

La Misa y Comunión general la celebró el activo director Padre José María, Prior y Párroco del Carmen.

Se distribuyeron bonitos recordatorios entre los comulgandos.

En esta Comunión tomaron parte la guardia de honor de señoras y caballeros, los cofrades del Niño Jesús de Praga y las Hijas de María y Santa Teresa de Jesús. Esas dos últimas celebraban su comunión mensual de Junio.

Fué armonizada con piadosos cánticos.

Fué numerosísima la asistencia al celestial banquete.

A las 9 a. m., celebró la misa solemne el R. P. Fray Samuel de la Virgen del Carmen, C. D., asistido de los Padres Juan José y Ambrosio, C. D.

El Padre José María, Prior y Párroco, pronunció un sapientísimo sermón.

Desarrolló, con palabra elocuentísima, el siguiente importantísimo tema:

«Amor de Jesucristo a los hombres».

Cantó las excelencias del corazón y lo aplicó al Corazón de Jesús, en donde se encuentran los tesoros todos de bondad, dulzuras y delicadezas.

Suplicó fervientemente al Divino Corazón, encendiese en el corazón de la Humanidad el fuego de su divino amor para que cesen los odios que la tienen tan dividida y reine la Caridad de Hijos de Dios, que a todos hace hermanos, para que se cumpla su promesa de paz a los hombres de buena voluntad.

El sublime sermón del Padre José María ha sido elogiadísimo por el extraordinario concurso de fieles que a esta magna función asistió.

El coro de Carmelina Díaz de Ordierez, acompañado de orquesta y reforzado con esogidas voces, interpretó magistralmente, bajo la dirección del maestro Ponsoda, la misa de Fargas; al Ofertorio, «O Salutaris», de Singenberger y después de la misa «O, Divino Corazón».

La parte de órgano estuvo encomendada al distinguido músico carmelitano R. P. Fray Eugenio de San José, C. D.

El maestro Ponsoda recibió las alabanzas de aquel inmenso auditorio.

Se distribuyeron más de mil bellísimos recordatorios.

El primoroso adorno del templo los costeó la Camarera, señora Rafaela Larrinaga de la Paz.

Rasgo de amor al Corazón de Jesús por todos muy celebrado.

Después de la misa de once y media, se expuso el Santísimo Sacramento, dando comienzo las horas de adoración y reparación por los coros de señoras y caballeros, concluyéndose a las cinco y media de la tarde. A esta hora después de piadosos ejercicios, el P. José María, como director, pronunció una plática altamente conmovedora presentando al Corazón de Jesús como remedio de todos nuestros males, debiendo exclamar en todo momento: «¡Divino Corazón de Jesús, en Vos confío!».

Si así procediésemos poniendo en El toda nuestra confianza, jamás seríamos confundidos, antes bien, remediados y consolados, pero no acudimos a El o acudimos desconfiados haciésdole una grave ofensa a su divina promesa, de que cuanto pidiéramos en su nombre al Eterno Padre, lo alcanzaríamos.

En nombre de su numerosísimo auditorio promete al Corazón de Jesús tener plena confianza, diciéndole siempre: «¡Jesús, en Vos confío!».

Se dirige al auditorio y les dice: «Si así lo hacéis sereis sanos y salvos, pues es Omnipotente».

«Decid como Santa Teresa: «todo lo puedo en aquel que me conforta».

Después de esta sublime plática de confianza y amor al Corazón de Jesús, tuvo lugar la majestuosa reserva, cantando el Coro de Tiples y el pueblo.

Después se verificó la magnífica procesión del Corazón de Jesús, al cual daban guardia de honor los coros de caballeros y jóvenes, presididos por su entusiasta presidente, señor Matías Millás.

En la procesión formaban las señoras y señoritas de la guardia de honor, presididas por su virtuosa presidenta, señora María Teresa Blanco de Pernas, a cuya intención se aplicaron los cultos matutinos y vespertinos, pues a su generosidad en costearlos se debió su esplendor.

Recogida esta manifestación de amor al Corazón de Jesús, se cantó el Himno de la Guardia de Honor con férvido entusiasmo.

El DIARIO DE LA MARINA, felicita a la guardia de honor del Corazón de Jesús de la parroquia del Carmen y de un modo especialísimo a su director y presidentes, por el grandioso homenaje tributado al Divino Corazón de Jesús.

AGREDIDA POR UN BEODO

En ocasión de que transitaba por la esquina de Manrique y Sitios, la joven Hortensia Castillo Fernández, de 19 años y vecina de Sitios, 77, hubo de usar con ella una broma de mal género un sujeto nombrado Miguel Angel Cubila, de 22 años y residente en Maloja, 150, y como indignada le recriminara ese atrevimiento, se vió maltratada de obras por el intruso, ocasionándole distintas lesiones por el cuerpo.

Poco después del autor del hecho fué detenido por el vigilante 1949, de la Sexta Estación, el que pudo comprobar que el acusado se hallaba bajo los efectos del alcohol.

Es palúdica la sospechosa de hidrofobia

Probablemente será trasladada de nuevo a su casa en Batabanó. Varios lecheros multados ayer

La Comisión de Enfermedades Infecciosas que preside el doctor Díaz Albertini, se reunió ayer en el Hospital Las Animas procediendo a examinar a la joven Elisa Duarte y Cuesta, blanca, vecina de Surgidero de Batabanó, la cual fué trasladada a la Habana por orden del doctor Pons, Jefe Local de Sanidad de aquel término, por sospechar padecía de hidrofobia.

La joven Elisa padece paludismo, según diagnóstico de la Comisión, vistos los antecedentes del caso y los síntomas que presentaba.

Se creyó, como publicamos ayer, que con motivo de haber sido mordida por un gato hace sesenta días, era víctima de un ataque de rabia, no obstante hebérsele sometido al tratamiento de las 21 inyecciones antirrábicas.

Según se nos informó la paciente ha de ser trasladada de nuevo a su domicilio en Surgidero de Batabanó la cual fué tranquilizada por los Comisionados, pues creía padecer la terrible enfermedad.

MULTADOS POR ABASTO DE LECHE

Por el Negociado de Abasto de Leche de la Habana fueron multados ayer por distintas infracciones del Reglamento vigente los siguientes industriales:

Diego Pagan, finca Natalia, Tapaste; Diego García, Artemisa; Carlos Machado Mena, Vereda Nueva; Jaime Tristán, Rincón; Santana y Rodríguez, Vento, Manuel Martínez, Managua; Jacinto Hernández, San Antonio de las Vegas; Raúl Artiles, Félix Trujillo, Enrique Castellanos, Miguel Cabezas, José Ramón Ramos, Armando Crespo, Santiago Rodríguez, Robustiano Fernández, Manuel Pando, Aramburo 32; Justo López, I entre Calzada y 9, Vedado; Simón Luis, Crespo 60; Inés Ramos, Luyanó 72; Brígida Fernández, San Nicolás 3; Agapito García, Romay 12; Rafael Quintana Alvarez, San Gregorio 7; Blanco y Cía, de Galiano 59, Ramón San Martín, Cerro 552; Antonio Pardo, Santa Ursula, 20, Reparto El Rubio; y María Rodríguez, Figueroa 15.

Antonio Fernández, Cortina 41, Pedro Pérez, La Dionisia, Vedado; Manuel Rodríguez, Figueroa 22; Francisco Mera, San Isidro 45 y Félix Trujillo, Juan Delgado 91.

ARROJAN HUEVOS PODRIDOS CONTRA UNA CARBONERIA

Delfina Díaz y Leiva, se halla al frente de una carbonería situada en Aguila 206.

Delfina acudió a la policía para dar cuenta que el dueño de la bodega enclavada frente a su pequeño comercio, Antonio Fernández González, se entretiene en lanzar contra las paredes de su domicilio huevos podridos y basuras.

Omnibus de Camagüey
Coches Pullman "MACK"
HABANA CAMAGUEY SANTIAGO DE CUBA
Itinerario fijo e inalterable
Salen todos los días de frente al hotel Saratoga. (Prado y Dragones)
A las 5 a. m. directo a Santiago.
A las 7.30 a. m. hasta Camagüey.
A las 12.30 p. m., directo a Santiago.
A las 8 p. m. hasta Santiago, combinación con "La Cubana"
Salida de Santiago para La Habana
A las 5 a. m. y 12.30 p. m.
De Camagüey para La Habana
A las 5 a. m., 9 a. m., 1 p. m. y 8 p. m.
Pida informes por el teléfono: M-1715
Reserve su asiento con anticipación

La Columnata
Billetes de Lotería
Obispo frente al Parque Albear
Tel. M.3899 - Aptdo. 1678
HABANA

La suerte le está llamando
Y usted no puede dejarla irse
Haga una selección del lugar y venga enseguida a buscar el número que puede darle rápidamente $35.000. Aquí tiene parte de nuestra numeración:

286	2297	4586	8370	12482	15716	18273	21805
675	2489	5694	8386	12603	15743	18302	22097
734	3602	5990	9518	12895	16385	19594	22106
1191	3770	6750	9797	13200	16883	19775	22506
1748	3882	6784	10140	13423	16960	20276	23820
1966	4267	7583	10271	14287	17591	20368	24172
2280	4378	7594	11400	14378	17782	21579	24586

ENTERO: $6.50; HOJA, $1.30, más franqueo 11 cts.
Precios especiales a revendedores. Rápido envío al Interior
Pagamos los premios mayores el mismo día del sorteo.
Abierto hasta las 11 p. m. la víspera

N. GELATS y Cía.
Habana. BANQUEROS Aguiar 106-108
Vendemos cheques de Viajeros
Pagaderos en todas partes del mundo
y Cartas de Crédito Circulares
en las mejores condiciones.
"SECCION DE CAJA DE AHORROS"
Recibimos Depósitos en esta Sección Pagando el 2½ por 100 Anual. Todas estas operaciones pueden efectuarse también por Correo.

MAGNESIA SARRÁ
Sabrosa-Espumante-Anti-ácida
Inmediatamente alivia:
Jaquecas, Mareos, Acedías
ASEGURE UN DIA FELIZ
Todas las mañanas tome una cucharada
DROGUERIA SARRÁ
LA MAYOR

M.E.C.D. 2016

CONVOCADOS PARA UNA REUNION HOY, LOS REPRESENTATIVOS CONSERVADORES DE LA CAMARA

INFORMACION POLITICA

Se reunieron ayer con el Alcalde de Cienfuegos, señor Pedro Antonio Aragonés, diversos representativos conservadores de los términos.—Volverán a reunirse el día 23.—Estado en que se encuentran los candidatos conservadores de la Habana.—Ningún Consejero puede tomar posesión.—El problema del miembro político en el Partido Progresista.—Notas que se nos envían para un proyecto de reforma electoral.—Otras noticias políticas.

Los Alcaldes conservadores de Santa Clara

CIENFUEGOS, julio 2.—(Por radio).—En horas de la mañana de hoy tuvo efecto la reunión de alcaldes conservadores de la provincia que se había anunciado, asistiendo a la misma, entre otros los señores Eduardo Jiménez, en representación de Eloy Jiménez, alcalde de Sancti Spíritus; Ricardo Pocurrul, de Cruces; José M. Tejada, de Palmira; Salvador González, de Ranchuelo; Eligio Cruz, Gobernador p. s. r. y el representante Aragonés.

La reunión estuvo inspirada en los deseos de acercamiento y compenetración para el desenvolvimiento de la vida política y administrativa, tratándose en la misma de buscar remedios eficaces para los males que actualmente nos aquejan.

En el transcurso de la misma se tomaron los siguientes acuerdos:

1o. Declarar que el único fin de esta reunión era obtener—aprovechando la posibilidad de la reforma constitucional y la modificación necesaria de las leyes que sirven de base a la vida municipal—una amplia autonomía para el gobierno y la administración de la localidad.

2o. Designar a los señores Pedro Antonio Aragonés, alcalde de Cienfuegos, Juan Antonio Echeveite, letrado consultor del mismo Ayuntamiento y Eduardo Jiménez, secretario del Consistorio de Sancti Spíritus para que redacten una ponencia que se habrá de presentar el día 23 de julio a la consideración de la Asamblea Provincial de Santa Clara.

3o. Considerar la conveniencia de hacer un estudio del Código Electoral en lo que respecta a la elección de los Ayuntamientos, designándose a dichos efectos una comisión que ha de quedar integrada por Salvador González, alcalde de Ranchuelo, Eligio Cruz, consejero y actualmente gobernador p. s. r.; Luis Bustamante, concejal de Cienfuegos y Felipe Martín, presidente del Partido Conservador de Cruces.

4o. Convocar a una asamblea a los alcaldes, consejeros, representantes y senadores de la provincia para someter a su consideración los acuerdos que con respecto a la reforma del Código Electoral adoptará la comisión designada.

5o. Designar una comisión para que, en el caso de que la asamblea a que aludimos no se lleve a efecto, someta a la consideración de la representación parlamentaria conservadora los resultados del estudio del Código Electoral.

6o. Nombrar una comisión de propaganda que quedó formada por los directores de los periódicos que se editan en la provincia y el secretario del ayuntamiento de esta localidad, Maximiliano Salvador

La reunión terminó a la una de la tarde, trasladándose de seguida los circunstantes al edificio del Yacht Club, donde se le ofreció al alcalde Aragonés un espléndido almuerzo.—OBDULIO GARCIA, Corresponsal.

Actividades progresistas

Candidatos progresistas para los cargos de miembros políticos, propietario y suplente en la Junta Municipal Electoral.

Habiendo destituido el Ejecutivo Municipal de la Habana del Partido Progresista a sus miembros políticos propietario y suplente ante la Junta Municipal Electoral de la Habana surgen las aspiraciones para esos importantes cargos, en el seno de esa colectividad política.

Tienen probabilidades y aspiran a dichos cargos el doctor Lorenzo R. Segura, señores Luis Genes, Arturo y Roberto Latour, Nicolás Méndez, y Amado Fernández Barazal.

Todos estos señores aún cuando tienen aspiraciones legítimas y con méritos bien conquistados, tienen el propósito de amparar esas aspiraciones al abrigo del más decidido respeto a la resolución de las mayorías

Armando Cardounell Junco

Tercer vice presidente del Ejecutivo Municipal de la Habana.

Estado de los candidatos de la Habana

Ayer, domingo, terminó la Junta Provincial Electoral de la Habana de realizar las operaciones de escrutinios, acumulando los sufragios de los colegios últimamente convalidados.

El resultado final en cuanto al Partido Conservador lo damos a continuación, y según el mismo no se le podrá dar el certificado de elección nada más que al doctor Antonio Peña Fernández y al señor Eugenio Rodríguez Cartas, por tener éstos más votos que electores los colegios anulados.

Antonio Peña Fernández ..	49.957
Eugenio R. Cartas	49.933
Manuel Castellanos Mena ..	48.374
Miguel León Fuentes	45.947
Wilfredo R. Brito	42.547
Emilio Sardiñas Zamora .. .	36.450
Miguel Albarrán Monedero .	35.938
Gustavo Pino Quintana	33.408
Gonzalo Alvarado Zúñiga ..	28.999
Alfredo Lora Torres	10.372
Pío Arturo Frías	10.126
Antonio Benítez Alfonso ..	9.371
José Banderas Zuaznabar .	7.961
Antonio B. Simón Calero .	7.406
Alberto R. Martell Valdés .	6.849
Francisco Duany Méndez .	6.381
Emilio Fernández Camus .	4.926

En cuanto a los Consejeros Provinciales, no se proclamará ninguno, porque las diferencias entre los mismos son pequeñas.

Convocados los congresistas conservadores

Para considerar diversos puntos de interés nacional y que afectan al Partido Conservador, su líder, el doctor Villalón, ha convocado para una reunión que se celebrará hoy, a solicitud de varios Congresistas, en el Comité Parlamentario de la Cámara a las dos de la tarde.

Resulta de gran transcendencia este cambio de impresiones en el que se tomarán acuerdos sobre la actitud que la minoría parlamentaria debe adoptar en los problemas sometidas a la resolución de ambas Cámaras.

Un proyecto de Reforma Electoral

SAGUA LA GRANDE, junio 27 de 1933. Sr. José I. Rivero. DIARIO DE LA MARINA. Habana.

Respetable señor:

Le expongo en el adjunto trabajo, el cual queda sometido a su ilustrado criterio; algunas de las bases con que pudiera redactarse un Código Electoral, tendientes a modificar el actual que tenemos, pues se harían entonces esenciales modificaciones de acuerdo con la experiencia.

Claro está, y ya el autor lo ha tenido en cuenta, que sería necesario para aprobar y poner en vigor un Código Electoral como es el de este Proyecto, modificar o reformar la Contitución y tal vez algunas leyes pero como nos encontramos en ese camino eso no sería un obstáculo para ello.

Esenciales innovaciones

Poder ejercitarse el derecho del voto desde los 19 años de edad. Se concede el voto a la mujer, que haya cumplido los 19 años y sepa leer y escribir. Son muchas las razones que justifican que la mujer debe tener ese derecho.

Se concede el voto a los españoles que tengan más de 10 años de residencia en el país, sepan leer y escribir y se encuentren unidos en matrimonio con una cubana. En esto también hay razones que lo justifican y puede agregarse hasta de conveniencia.

Para eliminar la compra del voto o la venta, según quiera decirse, y que pudiera también llamarse la compra de conciencias, existe la proposición de que el elector vote sin la ayuda de nadie y han quedado suprimidos los Miembros Políticos, para ese fin se implanta la planilla o boleta electoral poniendo la candidatura de cada partido emblema y aro de una letra de distinto color la tinta, de esa manera no deberá equivocarse nadie y lo único que en contra tendrán los analfabetos es, si no están bien instruídos solo podrán votar candidatura completa.

Se implanta el carnet en la cédula electoral, y la firma o las impresiones digitales o ambas cosas a la vez, como medios de comprobación.

Se imponen fuertes penalidades a los que quieran burlar la Ley, y se prohiben los indultos y las amnistías tanto a ellos como a sus cómplices.

Se verá en el transcurso del trabajo, (pues el que le remito solo es una parte, que sufren gran innovación el modo de funcionar las Juntas Electorales así como también los Colegios Electorales desde el día de las Elecciones hasta la entrega de la certificación que da cuenta del resultado de la votación. Y se verá como se hace lo posible para evitar el forro el relleno y las riñas en los Colegios. Como así también y es lo más importante para que desaparezca en lo posible la venta del voto.

Según este Proyecto los Colegios se conocerán por números, y las elecciones se celebrarán todas en la población o cabeza de Término Municipal, con la excepción única de aquellos Barrios que se encuentren a más de 15 kilómetros de la cabecera Para estos Colegios, se dictarán leyes especiales, pues debe acabarse eso de que en las poblaciones las elecciones se están haciendo muy tranquilamente y sin embargo, en los campos, hay gente armada cerca de los Colegios haciendo retroceder a los que no van a votar por su partido.

Los colegios en que voten las mujeres estarán separados del colegio de los varones pero vocales presidentes y demás personal serán hombres.

Media hora después de cerrarse un colegio electoral (me refiero a los colegios de los pueblos) el presidente que ha actuado, uno de los vocales por lo menos, y la pareja de rurales que hizo el servicio ese día, conducirán la urna a la Junta Electoral y harán entrega de ella sellada y cerrada al Presidente de la Junta, hasta el siguiente día en que los miembros del Colegio hagan el escrutinio en las oficinas o local de la Junta.

Por este Proyecto quedaría restituído en las primeras elecciones el Ayuntamiento de la Habana.

También el cago de vice presidente de la República.

Se propone que la elección de Presidente y vice sea directa mejor dicho que la votación para Presidente y vice sea directa.

Que los periódos para todos los cargos solo duren cinco años.

Y que debe prohibirse la reelección en todos los cargos.

Los vocales de cada colegio electoral, deberán ser nombrados por su partido, siendo condición precisa que sean electores del barrio donde van a actuar. De los elegidos se sacarán por suerte el presidente y para secretario se nombrará una persona competente pero también elector del mismo colegio. Cuando dos partidos van coaligados tendrán solo derecho a un vocal. Los escribientes pueden ser menores de 19 años, (podrán ser lo hasta de 17) pero han de reunir la condición de ser competentes, prefiriéndose los que trabajen en oficinas los miembros de la mesa serán los primeros en votar, aunque el cargo de Miembro de Mesa es obligatorio, pueden excusarse de serlo, los que hayan servido en una elección anterior o las personas que hubieren cumplido 50 años de edad o los que justifiquen encontrarse enfermos o inútiles para ese servicio.

Con la mitad de sus miembros puede funcionar un colegio electoral.

Los Colegios Electorales empezarán a funcionar a las 6 de la mañana y cerrarán a las 4 de la tarde.

Seguidamente se praticarán las instrucciones que más adelante en el transcurso de este trabajo se dirán, y la urna cerrada y sellada convenientemente deberá ser entregada por el Presidente, un miembro de la Mesa por lo menos y la pareja de la rural que ese día actuó en el Colegio al Presidente de la Junta Electoral. Media hora más tarde para todos los miembros de la mesa hacer el Escrutinio en la Junta Municipal Electoral.

Los Colegios Electorales se conocerán por números, serán formados por nucleos de electores del mismo barrio, y cuando más de 500 electores.

Los Colegios de Varones estarán separados del de las hembras. Los miembros de la Mesa del Colegio de hembras serán varones pero electores del mismo barrio. Votarán en el colegio en que se constituyen y esa circunstancia la harán constar en el acta.

Políticos viajeros

Anoche en el tren expreso limitado, embarcó rumbo a Santa Clara el gobernador de esa provincia doctor Juan A. Vázquez Bello.

En el tren de Santa Clara llegaron el doctor Horacio Díaz Pardo senador por la provincia matancera, en unión del señor Félix A. Ventosa ambos de Matanzas.

Y el representante a la Cámara señor Alvaro Alvera procedente de Calabazar de Sagua.

Vea el anuncio de LA CASA GRANDE en la página cinco

Un detenido al ir a robar en una casa

Como las explicaciones que dió no fueron muy claras, ha sido enviado al vivac

El sereno 119, Evaristo López, procedió al arresto de Oscar Fernández y Fernández, por haberle sorprendido en horas de la madrugada, cuando se ocultaba en la azotea de la casa de huéspedes, situada en Dragones número 42, propiedad del doctor Murillo y de la cual es encargado José Calvo y Calvo, que fué quien requirió el auxilio de la policía.

Declaró Calvo que sorprendió a Fernández cuando entró en la casa, sin que lo interrogara, por haberlo confundido con uno de sus inquilinos; más tarde, fué avisado por la señora Leonor Trueba, que ocupa la habitación número 10, que en la azotea había un individuo que se ocultaba; en unión de un hijo de ella se dirigió a la azotea, donde vió a Fernández oculto, por lo que dió aviso de lo ocurrido a la policía, que lo detuvo en el mismo lugar.

Al ser interrogado Fernández declaró ser natural de la Habana, de veinticinco años de edad, cobrador del tostadero de café «Tupy» y vecino de Labra y Gloria. Con respecto a los cargos que se formularan contra el mismo, él los negó rotundamente, haciendo constar que que le había conducido a dicha casa, el investigar si en la misma residía una mujer que lo había abandonado, utilizando dichos procedimientos, para no ser visto por la misma y evitar con ello un posible escándalo.

Interrogado nuevamente el encargado Calvo, agregó que en días pasados le habían sustraído numerosos objetos, por lo que tenía la seguridad que el autor de estos hechos lo era el Fernández, quien para penetrar en la casa había utilizado un llavín falso, extremo que podría comprobar con la declaración del dueño de la misma, el doctor Murillo.

Presentado ante el juez de Instrucción de la Sección Quinta, de guardia diurna, el acusado fué enviado al Vivac después de haber sido instruído de los cargos que contra el mismo formulara la policía, el encargado de la casa y algunos vecinos de la misma.

—El vigilante de la Nacional, 1807, condujo a Ramón Morales, buzo de profesión y vecino de Santa Clara, 20, que presentaba una herida de carácter leve en el pie derecho, que dice le causó un amigo suyo, a quien solo conoce por Manolo, al tirarle una cuchilla abierta.

Julio: el mes de El Encanto

El suceso comercial más importante del año en la Habana

Todos los Departamentos entran en las ofertas.

La Sección de Tejidos despliega ante su curiosidad un enorme surtido de telas de verano a precios jamás vistos en la Habana.

UNOS EJEMPLOS:

Telas Estampadas.

Percal y batista estampada con diseños de holán, ... 12c.

Voile de chiffón de novísimos dibujos. Corte de 4 varas, ...78c.

Telas Color Entero.

Crepé rayón y artiseda en nuevos colores, ... 32c.

Crepé de pura seda, dibujos modernos, ... 70c.

Muselina y voile bordados, suizos, ... 30c.

Telas Blancas.

Tela favorita de batista algodón, pieza de 10 varas ..... 95c.

Combray: pieza de 10 v., ..1.50

Crea catalana, pieza 12 v., 2.00

JULIO: el mes de "El Encanto"

Magnas ofertas tradicionales en todos los Departamentos.

CARTERAS:

Sea usted de las primeras personas en seleccionar su cartera entre los nuevos modelos de verano que figuran en gran variedad en esta oferta.

Algunos ejemplos de las magníficas adquisiciones que puede usted hacer ahora:

Cartera de piel blanca y en colores de novedad 0.55

Cartera de piel con cierre y adornos de metal, muy finas, en todos los colores 0.95

Cartera de piel imitando piqué con cierre y adornos de metal cromo 1.15

Cartera de charol de gran novedad con cierre y adorno de metal cromo en blanco y otros colores de gran novedad 1.95

Dentro de los precios señalados la oferta comprende infinidad de nuevos estilos.

Todas las carteras entran en esta venta tradicional, incluyendo las de cordel, charol, piel marrocain en blanco y colores, y las de pasta y sport.

ELIJA HOY SU NUEVA CARTERA DE VERANO

(Se envia el catálogo de estas MAGNAS OFERTAS DE JULIO a quienes lo soliciten desde el Interior.)

PLANTA BAJA.

El Encanto

M.E.C.D. 2016

9A SECCION

TELEFONOS:
Dirección. A-4151
Jefe de Redacción. A-3205
Sección de Sports. M-7911

DIARIO DE LA MARINA

TELEFONOS:
Quejas M-7911
A. Clasificados . . A-3333
Agencia Marianao. FO-7380

9A SECCION

AÑO CI — ACOGIDO A LA FRANQUICIA POSTAL — HABANA, LUNES, 3 DE JULIO DE 1933 — EL PERIODICO MAS ANTIGUO DE CUBA — PAGINA ONCE

Divagaciones de un español

ALEGORIA DEL MES DE JULIO

(Por JOSE AIXALA)

¡COMO corren los días! Apenas me doy cuenta de haber empezado otro mes y ya estamos en el tercer día de Julio.

Con el calendario del Arbobispado de la Habana ante mí, abierto y mirado, me hallo perplejo para escribir unos arabescos a este mes sin importancia trascendental, como no sea el derivado de «Julius», por bautizo del Emperador Romano, Julio César, nacido en este mes.

Se le simboliza con un joven de labranza, de piel quemada, como nuestro titán de bronce. Luce en su cabeza una corona cuajada de espigas de trigo y con una guadaña en la mano. Y como los caprichos de la tradición son indiscutibles en estas alturas, pongamos «Amén» a cuanto dicen las enciclopedias, como algo dicho por Blás.

Es un mes de treinta y un día que empezó por el sábado pasado, día onomástico de don Secundino Baños, que ya era presidente del Centro Gallego, de Prado y Dragones, cuando yo pasé por debajo del palo de la Machina. Por lo menos así me dijo don Pepe Ruibal, gallego eminente, que me hablaba en catalán literario, igualmente que el señor Villaamil, ex-Presidente del Muy Ilustre, ingeniero, electricista, mecánico y mil cosas más. Don Pepe Villaamil habla y escribe el catalán mejor que yo. ¡Estos gallegos son un estuche de sapiencias!

En un calendario viejo he visto que, hoy lunnes, es el santo de los Emeterios, ídolo de la Montaña. Una gran parte de Santander y Torrelavega se llaman así, por que celebran las glorias de un patrón. No las vamos a contar ahora. Hay que ir de prisa en estos entretenimientos. Viene luego el día de la Virgen del Carmen, patrona de los marinos. La milagrosa del monte del Líbano que que dá a toda Carmen un sello de atracción y simpatía.

Y no digamos nada de Santiago el Mayor. En este día los gallegos meten la olla grande dentro de la chica. Es de un bullicio extraordinario. En mis tiempos se representaba una obra gallega. El que fué redactor de este DIARIO DE LA MARINA, don Ramón Armada Teixeiro, Académico de la lengua gallega, nos hizo paladear su aplaudida obra, de poeta y pensador: **¡«Non máis emigración»!**, una de las tantas joyas gallegas nacidas en latitudes cubanas.

A renglón seguido aparece Santa Ana. Y por si ustedes no lo saben, conviene apuntar que es la fiesta mayor de mi pueblo. Vendrell es una villa estática en sí y dinámica en el amor: todos los solteros que pasan por Vendrell se llevan una reina de belleza casera. Vendrell es una fábrica natural de hermosura. Hasta las que son ancianas tienen aspecto de majestad en retiro. No hay en el mundo gente más bailadora que la de mi tierra. Con motivo de Santa Ana, que cae en miércoles, se pasarán una semana hechas unas peonzas de ambos sexos. ¡Quién pudiera...!!

Este mes de Julio, que hoy comento, se cierra en lunes, día de los zapateros porque huelgan por ley de gravedad atávica. Pero ¡cuidado, señores! es el día de San Ignacio de Loyola que ahora España desconsidera con torpeza inaudita a mi parecer. El hombre que conmovió el mundo y plantó raíces que hurgarán en todos los siglos venideros, cosa providencial y eterna, creada por un español, ahora nos la han puesto en berlina, sin reparar que hay doctrinas que cuanto más se les combata más florecen. En Guipúzcua hay un tanto por ciento muy elevado de jesuitas que ya nacieron virtuosos, con talentos capaces de resistir cuantos sacrificios se le antojen a los políticos de paso. Y son los jesuítas vascos mejores que el mismo San Ignacio, pues que no necesitaron una contrariedad física, para dejar una vida donjuanesca.

Loyola tuvo una desgracia en su heroico valor patrio y ante su imperfección se le ocurrió ir a ver a nuestra Virgen de Montserrat. Ella le dijo: **Tu eres Ignacius** y de allí salió un Santo. Si el Duque de Gandía se convirtió en San Francisco de Borja al destapar un ataúd con los restos de su Reina en putrefacción, y el inmenso Raymundo Llulio, pasó de enamorado a Santo al mostrarle un pecho canceroso, así también San Ignacio, llegó hasta a «Papa Negro», por su imponderable fuerza religiosa que no se ha de desvanecer como el humo de una fogata. Un desengaño ha sido muchas veces la piedra angular de una inmensa catedral. Sigo no esplicándome por qué en la república del norte de América puede subsistir lo que en la española le cierran el paso...

Y después de hablar de cosas tan altas y tan inmortales, no me queda otro remedio que hablar de la impertinencia de las moscas en este mes de los calores tremendos. Un sabio dijo que si los mosquitos huyen ante el «Flit», las moscas no se acercan a las paredes pintadas de azul. Lo dijo también Rusiñol, cuando estrenó «El Patio Azul», un antídoto contra las moscas de San Narciso.

Julio es un mes que requiere más higiene que en otros días. Hay que bañarse, comer poco, olvidar los mariscos, y otras cosas que me callo. Pero se me ocurre dar una panacea que la aprendí del sabio doctor Letamendi:

Vida honesta y arreglada;
usar de pocos remedios
y poner todos los medios
de no apurarse para nada.
La comida moderada;
ejercicio y diversión;
no tener nunca aprensión;
salir al campo algún rato;
poco encierro; mucho trato
y contínua ocupación.

PROFUGO DETENIDO

El vigilante número 7 procedió al arresto de José M. Vega, de la raza negra, de 65 años de edad, y quien es un prófugo de Mazorra, a cuyo asilo fué remitido.

Ocupaba varios kilómetros la caravana que acompañaba al nuevo Primado

ESPAÑA Y FRANCIA TRATAN DE LOS PROBLEMAS MARROQUIES

El ilustre Dr. Rafael Altamira magistrado del tribunal de La Haya, operado del riñón, ayer

El ministro francés de las Colonias, Sarraut, recibió a don Marcelino Domingo en nombre del gobierno francés, en Burdeos. Falleció ayer en Madrid el periodista Sr. López Ballesteros

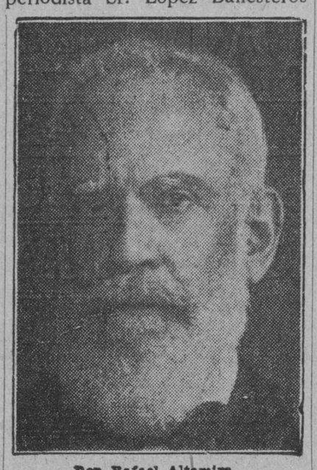

Don Rafael Altamira

BURDEOS, Francia, julio 2. (AP.)—Se tiene entendido que el ministro de Agricultura del Gabinete español, señor Marcelino Domingo, y el ministro de las Colonias de Francia, señor Sarraut, cambiaron impresiones acerca de los problemas mutuos de los dos países durante la Feria Internacional y Colonial.

Sarraut recibió a Marcelino Domingo en nombre del Gobierno francés y los funcionarios de la Embajada española en París, organizaron un banquete en honor del ministro español.

Flan 1 Col.)

HA SIDO OPERADO RAFAEL ALTAMIRA

MADRID, julio 2 (AP.)—El doctor Rafael Altamira, catedrático de Historia de la Universidad Central y magistrado del Tribunal Permanente de Justicia Internacional de La Haya, ha sido operado de los riñones.

Los médicos han anunciado que el estado post-operatorio es completamente satisfactorio.

FALLECIO EL PERIODISTA LOPEZ GALLEGO

MADRID, julio 2 (AP.)—Víctima de una angina de pecho ha dejado de existir a los sesenta y seis años de edad el señor Luis López Ballesteros, ex director del diario madrileño «El Imparcial» y ex presidente del Congreso de los diputados.

El señor López Ballesteros militó siempre en las filas liberales.

La sección de Cultura del C. Gallego, la dirección del mismo, los profesores y alumnos, están siendo muy felicitados

Los resultados obtenidos a fin de curso han superado a las esperanzas concebidas

La Sección de Cultura del Centro Gallego de la Habana, que con tanto entusiasmo viene laborando desde su constitución, ha encontrado su más valioso auxiliar en la directora del plantel «Concepción Arenal», señora Andrea López viuda de Ares, educadora meritísima, dotada de altas condiciones pedagógicas y de un entusiasmo inmenso por la institución a la que, en el curso de largos años, ha sabido llevar a las cumbres del éxito más lisonjero.

Tanto los exámenes de fin de curso como la exposición de trabajos escolares inaugurada el sábado, han sido pruebas gallardas del entusiasmo de la Sección de Cultura, del celo y competencia de la directora de «Concepción Arenal» y de la infatigable y eficaz labor desarrollada por el profesorado de uno u otro sexo, todos los cuales, sin reparar en sacrificios, han sabido poner el plantel en la envidiable altura en que se se halla.

Señora Andrea López viuda de Ares, Directora del plantel «Concepción Arenal», del Centro Gallego de la Habana.

Todos: Sección de Cultura, directora, profesores y alumnos, con la satisfacción del deber cumplido, están recibiendo infinidad de parabienes y felicitaciones por este nuevo éxito a las que sumamos las nuestras.

En compañía de M. Tedeschini, entró en Toledo el arzobispo con una imponente solemnidad

El nuevo Cardenal Primado de España, Monseñor Gomá y Tomás prestó el juramento de ritual a la puerta de la Basílica, la que estaba ocupada por un gentío de unas seis mil personas

TOLEDO, julio 2. (AP.)—A las seis de la tarde de hoy entró en esta ciudad, Silla Primada de la Iglesia Católica, el nuevo Arzobispo de Toledo, doctor Isidro Gomá Tomás, en compañía del Nuncio de Su Santidad, monseñor Tedeschini, del Obispo de Aretusa y de numerosas comisiones que formaban una caravana de automóviles que ocupaba varios kilómetros.

Tanto en la Plaza del Ayuntamiento como de la Catedral se reunió un gentío enorme, pudiendo afirmarse que toda la grey católica toledana acudió a recibir al nuevo jefe de la Iglesia Católica en España.

Entre las comisiones oficiales que acudieron a saludar a Su Eminencia figuraba una militar, presidida por el comandante militar de la plaza. Las autoridades civiles no concurrieron a recibir al prelado ni estuvieron representadas en ninguno de los actos del día.

El Arzobispo Gomá y Tomás prestó el juramento de ritual en la puerta de la Catedral, pasando luego al Altar Mayor al frente de una procesión en la que figuraba todo el Cabildo y el clero.

Ante más de seis mil personas que llenaban la Catedral de Toledo, una de las más hermosas de España, se cantó un solemne Te Deum y el nuevo Arzobispo pronunció una plática ensalzando a los Predecesores suyos en la Silla Primada, muy especialmente al virtuosísimo Cardenal Segura, que se encuentra actualmente en Roma.

Después de las ceremonias religiosas en la Catedral, monseñor Gomá se trasladó al Palacio Episcopal en donde dió una recepción.

El único incidente del día fué provocado por un individuo, al parecer ebrio, que dió mueras a Hitler, siendo detenido por la policía.

Basilio Alvarez ataca a los diputados catalanes y al socialismo actual, que destroza los principios de P. Iglesias

En unas obras que se efectuaban en un pueblo pontevedrés se han encontrado diversos objetos de época prehistórica, depositados en construcciones análogas a las de Monte Tecla

(Correspondencia especial para el DIARIO DE LA MARINA)

PALENCIA, junio. En el Teatro Principal dió una conferencia el diputado radical don Basilio Alvarez.

Atacó la política desarrollada, desde el Ministerio de Agricultura, recordando las luchas que precedieron a la implantación de la República dedicando un canto a la libertad.

Aseguró que bien muerta está la Monarquía, pero que los españoles querían una República auténticamente española con las características de la raza, viendo con pena que se ha dado al nuevo régimen una derivación que no responde al espíritu de España, pues los extremistas entraron desde el primer día a saco en nuestras conciencias para destruir las creencias.

Dijo que en el «quorum», los momentos del recuento de votos fueron de grotesca ansiedad para el Gobieno y los ojos de la mayoría desorbitados, parecían asomarse a la ventana de la despensa.

Atacó a los diputados catalanes y al socialismo actual, que destroza los principios de Pablo Iglesias.

Se le aplaudió calurosamente.

Basilio Alvarez

HALLAZGO DE HACHAS DE BRONCE Y OTROS VARIOS UTENSILIOS HISTORICOS

VIGO, junio. En el pueblo de Gajate, cuando se verificaban excavaciones para unas obras encontráronse construcciones prehistóricas. Una, cuadricular, y las restantes, circulares, de tipo análogo a las que forman la Citania de Monte Tecla. También se hallaron hachas de bronce, molinos de manos de piedra y otros utensilios antiquísimos. El gobernador de la provincia, don Angel del Castillo, experto arqueólogo, se propone reconocer estos curiosos descubrimientos.

EN EL PALACIO EPISCOPAL DE TUY ESTALLA UNA BOMBA

VIGO, junio. Comunican de Túy que los sindicalistas declararon la huelga, conforme habían anunciado. Afirman que continuarán en su actitud mientras no sean puestos en libertad los detenidos como supuestos autores de los «sabotages» y atentados cometidos durante la huelga.

Se han enviado a Túy fuerzas de la Benemérita, de a pie y de a caballo.

Los campesinos, que vendían sus productos en el mercado, al enterarse de que seguía la huelga, se retiraron y quedó la población desabastecida.

La bomba que estalló anoche en el palacio del obispo causó importantes destrozos. El prelado ha recibido numerosos testimonios de adhesión. La Prensa protesta contra el atentado, y hace constar la inagotable caridad del obispo con los obreros.

INAUGURACION DEL PABELLON ESPAÑOL

PARIS, junio. Se inauguró con toda solemnidad por las autoridades españolas residentes en París el pabellón español de la Feria Internacional de Muestras.

Asistió a la inauguración, especialmente invitado, el Presidente de la República francesa, señor Lebrun, acompañado por el ministro de Comercio y numerosas personalidades oficiales.

Al terminar el señor Lebrun su visita le fué ofrecido un vermú de honor, al que asistió el embajador español, señor Madariaga; el cónsul general de España, el consejero comercial de la Embajada, el delegado español en la Feria, señor Vega; el presidente de la Cámara de Comercio, señor Jondra; los miembros del Comité de la Feria y representantes de las entidades españolas.

Es ésta la tercera vez que España se halla representada oficialmente en la Feria de Muestras de París.

SUCESO SANGRIENTO

ORENSE, junio. En el pueblo de Parada (Muiños), se ha desarrollado el siguiente sangriento suceso:

Un joven de 18 años reclamó al carabinero retirado Segundo Rodríguez 40 pesetas que le debía.

Con tal motivo discutieron ambos.

La discusión terminó al decir Segundo al joven que ya le pagaría.

El muchacho entonces se puso en camino para su casa; pero poco después lo llamó el carabinero y al volverse éste le disparó dos tiros.

El joven recibió los dos balazos en el vientre, muriendo en el acto.

Los vecinos detuvieron al asesino y lo entregaron a la Guardia civil, que lo condujo a Bande, en cuya cárcel ingresó.

LA PESCA CON DINAMITA

FERROL, junio. A pesar de las enérgicas disposiciones de las autoridades de Marina, muchas embarcaciones, burlando la vigilancia que se ejerce, continúan dedicándose a la pesca con explosivos sin reparar en los enormes daños que causan, sobre todo destruyendo los criaderos.

Dicen los pescadores que durante la noche se oyen en todo el litoral gallego fuertes detonaciones, y reclaman se persiga seriamente a los dinamiteros, pues en caso contrario en corto plazo vendrá la ruina de la industria pesquera, quedando en la miseria millares de familias.

PARA QUITAR UNA CAJETILLA DE TABACO A UNA NIÑA LA MATA CON UNA PIEDRA

CORUÑA, junio. En el pueblo de Ceeque, una niña de once años, llamada Emelinda Lema Pérez, fué al estanco, enviada por su padre, para comprar una cajetilla. De regreso, al pasar por un descampado, le salió al paso un mendigo y la pidió los cigarros; pero como la niña se negara, la derribó y la golpeó con una piedra hasta dejarla muerta. Después, cogió la cajetilla y huyó.

El mendigo, llegada la noche, pidió refugio en el Depósito Municipal, y allí empezó a delirar, descubriendo su crimen.

Ha sido trasladado a la cárcel del partido. Es natural del Brasil y parece que está perturbado.

LA CARTUJA DE MIRAFLORES

BURGOS, junio. En los terrenos en que se halla enclavada la famosa Cartuja de Miraflores, se ha advertido un corrimiento de tierra hacia el río Arlanzón.

Se advierten grandes depresiones y numerosas grietas, algunas de ellas de siete metros de profundidad.

Los técnicos afirman que no existe peligro inmediato para la Cartuja, pero que de seguir los corrimientos de tierras, pudiera correr peligro el histórico Monasterio.

SE TEME QUE SE HAYA PERDIDO EL VAPOR «BRAULIO CORREA» EN LAS COSTAS DE IRLANDA

LA CORUÑA, junio. Circula el rumor de que se ha perdido el vapor de pesca «Braulio Correa», que salió a pescar en las costas de Irlanda. Iba patroneado por su propietario, del mismo nombre que la embarcación. Se le llama constantemente por la radio, pero no se obtiene contestación. Forma pareja con el vapor «Francisco Correa».

Protesta contra un profesor que suspende a los alumnos que no contestan en catalán

Un oficial aviador ha comprobado que aun existen en la zona de Marruecos muchos cautivos españoles, según lo ha demostrado con la firma de algunos y con las fotografías

(Correspondencia especial para el DIARIO DE LA MARINA)

SALAMANCA, junio.— Numerosas comisiones de estudiantes de las distintas facultades de esta Universidad han acordado enviar al catedrático de Derecho Civil de Barcelona señor Xirau, el siguiente telegrama: «Enterados de la persecución antiespañola contra los estudiantes que usan la lengua patria protestamos enérgicamente contra tal proceder. ¡Viva España!»

El señor Xirau ha suspendido a la mayoría de los alumnos que, al contestar en los exámenes de Derecho civil, empleaban el castellano y no se valían del catalán.

UNA CONFERENCIA EN PARIS ACERCA DEL TUNEL DE GIBRALTAR

PARIS, junio.—Don Rafael de Buen, de la comisión oficial española de estudios del túnel de Gibraltar ha expuesto en los salones del Círculo Interaliado algunas características del proyecto español de construir un túnel bajo el estrecho famoso.

La importancia de Gibraltar no pasó inadvertida para los antiguos y el lugar que ocuparon las preocupaciones del pasado indica bien claramente la importancia que ha tenido en todas las épocas. Gibraltar es un punto esencial en la perspectiva de las comunicaciones intercontinentales.

Las consecuencias, pues, de la construcción del túnel serían de gran importancia, no ya tan solo desde el punto de vista económico sino desde otros no menos significativos. Una vez abierto al servicio del túnel del Estrecho, la noción de hegemonía del Mediterráneo sufriría hondas modificaciones, porque el túnel suprimiría, por decirlo así, el valor estratégico de Gibraltar. Claro que la magna empresa no puede acometerse más que complementándola con la realización de grandes vías de comunicaciones africanas, como las del trashariano y el trasafricano.

Terminó explicando cómo el proyecto técnicamente es realizable y cómo, siendo de gran importancia para la vida económica de España, no debe ser mirado el proyecto con recelo por ninguna potencia.

SEIS IGLESIAS DE LOS ALREDEDORES DE LA CORUÑA SON INCENDIADAS

CORUÑA, junio.—Fueron quemadas varias iglesias de los alrededores de Coruña.

Los templos siniestrados son: el de Cigras, del que quemaron el altar mayor; el de Ancéis, del que ardió la capilla, una imagen de la Virgen y parte de la sacristía. En la de San Pedro de Nos quemaron la sacristía con todos los efectos allí acumulados ,treinta bancos del catecismo y destrozaron una imagen de Cristo Crucificado. En la de San Jorge de Iñás, quemaron dos altares, uno de los cuales es el altar mayor con el Sagrario. En la iglesia de Odeiros arrojaron varios papeles comunistas impregnados en gasolina, que prendieron fuego en un banco, sin más consecuencias. En Pravio quemaron la puerta de la iglesia, pero el fuego no se propagó al interior.

La Guardia Civil ha recorrido los lugares donde están enclavadas las iglesias para practicar averiguaciones. No se ha practicado ninguna detención.

CONFERENCIA DEL SEÑOR PEMAN

BARCELONA, junio.—En el salón Victoria, dió una conferencia don José María Pemán.

El acto constituyó un verdadero éxito, ya que, dadas las circunstancias por que atravesaba Barcelona, no se esperaba tal animación de público. El señor Pemán habló del resultado de las últimas elecciones municipales. Trató de la preponderancia de los socialistas en el Gobierno. Dijo que para hacer la revolución del 14 de abril se embarcaron en el mismo tren republicanos, sindicalistas y socialistas, sin pensar que el tren iba a parar más allá de donde ellos querían, por cuyo motivo los republicanos han sido los primeros en dar la voz de alarma.

Trató después de la labor que tienen que realizar las derechas en el régimen actual, diciendo que ahora las derechas tienen que ocuparse de conquistar a las masas, defendiendo en su propaganda los postulados del cristianismo. Habló del porvenir de España con la organización de los medios de producción, y dedicó un recuerdo a Guadalhorce.

INCIDENTES EN BARACALDO

BILBAO, junio.—Habieno tenido conocimiento el juez municipal de Baracaldo de que se intentaba por elementos nacionalistas alterar el orden, se hizo acompañar de dos guardias municipales, dirigiéndose a un bar, donde realizaron, entre los parroquianos del establecimiento, cacheos, sin encontrar armas.

Momentos después se dirigieron a la Plaza de la República, donde se detuvieron a conversar con varios amigos pertenecientes a la U. G. T.

De uno de los soportales del edificio propiedad de la Cooperativa de obreros y empleados de los Altos Hornos, partieron varios disparos dirigidos contra el grupo que formaban el juez y sus acompañantes.

Los guardias repelieron la agresión en igual forma, resultando herido en la refriega Luis Vázquez.

Con tal motivo se practicaron las detenciones de Gervasio Egusquiaguirre, Francisco Berastegui, José Altolaguirre, Timoteo Alonso Alonso y Juan Bautista Couso.

Al primero de los detenidos se le ocupó una pistola.

La Guardia Civil también detuvo a un sujeto apellidado Gueral, ocupándosele otra pistola.

UN GUARDIA CIVIL MATA A DOS PERSONAS Y TAMBIEN HIERE A OTRAS

ALBACETE, junio.—En el pueblo de Hellin un guardia civil apellidado Roldán discutió con varias personas, disparando contra ellas su pistola y causando la muerte a dos vecinos e hiriendo a varios.

El vecindario intentó lynchar lo.

COMO OCURRIO EL SUCESO

HELLIN, junio.—Se sabe que el guardia civil que disparó sobre un grupo de vecinos se hallaba embriagado.

El número de heridos asciende a seis.

Parece ser que el guardia Roldán insultó a un chófer que estaba haciendo unas apuntaciones.

El chófer le rogó que lo dejase trabajar.

Entonces el guardia sacó la pistola y al mismo tiempo que disparaba sobre el chófer le dijo:

—Para que no trabajes más.

UNA SUBVENCION PARA LA CIUDAD UNIVERSITARIA DE PARIS

MADRID, junio—Se ha mandado expedir un libramiento de 350,000 pesetas a favor del habilitado del Ministerio de Estado, como subvención a la Junta Constructora de la Ciudad Universitaria de París.

LA MARQUESA DE POZO RUBIO EXCEPTUADA DE LAS PRESCRIPCIONES DE LA REFORMA AGRARIA

MADRID, junio.—Por una orden de Agricultura se resuelve la instancia presentada por doña Angela Roca de Tagores, marquesa de Pozo Rubio viuda del que fué eminente hacendista don Raimundo Fernández Villaverde, en el sentido de declararla exceptuada de las prescripciones de la ley de Reforma Agraria, en la parte que se refiere a la expropiación de los bienes rústicos de la grandeza de España.

LOS CAUTIVOS DE AFRICA

ALCOY, junio.—Ha regresado el teniente aviador señor Navallúe, que forma parte de la Comisión pro cautivos de Africa.

El señor Navallúe asegura la existencia de prisioneros, habiendo conseguido, valiéndose de confidentes, hacerse de un pliego en el que figuran las firmas de muchos de aquéllos y fotografías, hechas en el mes de abril del corriente año, en las que aparecen bastantes cautivos, algunos de ellos alcoyanos.

Relación de personas cuyo paradero interesa conocer el Consulado General de España en Cuba

Carmen Pérez Taboada; Alvaro Azcárate; José García Gutiérrez; Segundo Prieto Gutiérrez; Manuel García y Díaz; Francisco Montero Romalde; Salustiano Landrove Martín; Castor Rodríguez Cid; Argentina y Enriqueta García Alvarez; José Iglesias Iglesias; Andrés Paundez Terrón; Francisco Hernández Hernández; José Fernández López; José Diez García; Herminio Domínguez; Marcelina Morán; Federico Cuevas de la Villa; Agustín Viares; Jesús Losada Iglesias; Francisco Mateo Sánchez; Indalecio Vázquez Vázquez; Manuel Díaz González; Diego Calle Pérez; Joaquín Antonio Díaz y Díaz; Salvador Pérez y Pérez; Vicente Casas Madrigal; Vicente Andreu Benet; Gabriel y Laurentino Puente; Antolín Gutiez Baena; Pedro Ruíz Alcalde y esposa; Miguel Marrero Valentín; José Castán Cebollero; Similiano González Medina; Valeriano y Luciano Fernández; José García Jerez; Juan García y García; Victoriano López García; José Hermo Lubián; Domingo Quintela González; Esteban Dubois; Mauricio González Bueno; Gabino Arandilla Aguado; Dámaso Segundo Martín, José Rodríguez Pérez; Manuel Otero Sobrino; Carmen Manuela Alonso Quintela.

Abel Suárez García; Juan Hernández Melián; Juan Pallarés Pegueroles; José Martín Pedrosa; Nemesio Deibe Sabin; Santos Quintana Munguira; Manuel Ferreras Fernández; Camilo García Alvarez; Francisco Cotarelo Romano; Manuel González Justo; Manuel González Secades; Cristóbal Mellado López; Miguel Sánchez del Lugarnuevo; Joaquín Rodríguez Cambeiro; María Fanjul Loredo; Diego Cubillot Díaz; Juan González; Vicente Planells Tur; Bernardo Alonso González; María Elena Toledo León; Pedro Paré Cendra; Eliseo Fernández Delgado; Domingo Cruz Cruz; Severino Conde Martínez; Alfonso Mellado Campoy; Rufino Miranda Menéndez; Juan Suárez Sanabria; José Alvarez García; Marcelino Carbó Durá; Juan Torres Torres; Francisco Tejada López; Juan Fernández Inglés; Carlos García Pérez; Manuel Docampo Carballo; Francisco Martino Martínez Ojeda; Luis Abarrátegui y Eriz; Pablo Ballesta Guitart; Manuel Navarro Ramos; José Pérez Gutiérrez; Laureano, Teolinda y Salvador Alverde; Daniel Carmelo Collado; Antonio Sualis Gallardo; Pedro Romero Pastor; Mariano Lazo García; Alfonso Blanco Dieguez; Eladio Toro López; Ramón Leiguarda Muiña; Andrés González Ponte; Feliciano Rodríguez Rodríguez; Pedro Tejedor; Vicente Puente Aparicio; Antonio González Amigo; Manuel Fernández; Baltasar Pérez Parra; Manuel Vicente Montes; Felipe Martínez Vera; Antonio Rodríguez Rodríguez; José Pérez Rodríguez; Víctor Morillas; José Martínez Vázquez; Ramón Conesa Sorolla; José Masanet y Masanet; María Regadera Manzano; Juan Boo Enriquez; Joaquín Lluch Ferrer; Francisco Otero Estévez; Amparo Quiroga López; Manuel Flores García.

Habana, 2 de Junio de 1933.

El Cónsul Adjunto.

Encargado del Consulado General.

F. Barnés fué sacerdote en otro tiempo

Uno de sus mayores empeños fué siempre el de hacer más moderna la enseñanza

MADRID, julio 2 (AP.)—Si existe en España un hombre realmente idóneo para desempeñar el cargo de ministro de Instrucción Pública, es indudablemente el señor Francisco Barnés y Salinas.

Conocido respetuosamente como «el educador», Barnés sucedió en esa cartera a don Fernando de los Ríos cuando con motivo de la crisis este último pasó a desempeñar la de Estado.

Barnes, como su predecesor, usa barba. Nació en 1877 en Cádiz y en su juventud fué sacerdote, abandonando más tarde la vocación religiosa para contraer matrimonio.

Desde sus tiempos de catedrático del Instituto de Pamplona, uno de sus mayores empeños fué modernizar el sistema instructivo en España y abogó por la independencia de la instrucción pública desde que militaba en las filas de Cristo.

Al fundarse el partido reformista, entre cuyos componentes figuran muchos republicanos, y por entender que su credo político era contrario al del partido, se retiró temporalmente de la política, consagrándose exclusivamente a la educación.

Hizo una especialidad del Arte y de la Historia, nombrándosele en 1918 profesor de la Escuela Normal de Madrid, donde muy pronto se distinguió.

Volvió a la política al instaurarse la República y los radicales socialistas lo presentaron diputado por Avila.

Personalidad del diputado Sánchez Román

Es abogado eminente y puede ser considerado como el que más gana hoy en toda España

MADRID, julio 2 (AP.)— Felipe Sánchez Román, diputado por Madrid y abogado eminente que puede considerarse en estos momentos como el que más gana de los abogados españoles, tiene sólo cuarenta años habiendo nacido en Madrid en el 9 de mayo de 1893.

Sánchez Román es hijo de un jurisconsulto notable que fué durante largos años profesor de Derecho Civil de la Universidad de Madrid y autor de obras de consulta sobre la materia, siendo también senador durante largos años y ministro de Estado con el partido Liberal, en cuyas filas militó siempre.

Muy joven aún, no bien graduado de doctor en la Universidad madrileña, Sánchez Román hizo oposición a una de las plazas más difíciles en España, a la de oficial de la Dirección de los Registros y del Notariado y ganó una plaza. Poco después también ganó la cátedra que dejó vacante su padre al morir y desde entonces es catedrático en la Universidad madrileña.

De ideas muy avanzadas en política, se hizo republicano de acción durante la Dictadura, cuando el general Primo de Rivera atacó a los catedráticos de las Universidades, porque éstos se mostraban hostiles a la Dictadura.

Al proclamarse la República, fué elegido diputado por Madrid en el partido de apoyo a la República y más adelante se separó de los gobernantes mostrándose enemigo de muchas de las medidas que el Gobierno actual ha llevado a cabo y que considera utopías imposibles de llevar a la práctica.

Actualmente tiene prestigio como caudillo de los elementos de un partido que pudiera tener carácter de centro republicano.

Su nombre ha sonado algunas veces para presidir un gobierno de coalición republicana.

DESDE ESPAÑA

LIRIOS

Por Mercedes V. de CABAU

BAJO el viento matutino saturado de fragancias, vuelan los nítidos cendales de millares de niñas, los albos brazales de millares de niños... Como si las brisas del amanecer trajeran a las ciudades y a las aldeas una blanda lluvia de lirios de nieve...

La Iglesia ha celebrado la Pascua de Pentescostes y ha invitado al banquete eucarístico a todos los pequuelos a quienes ella instruye en la eterna y divina verdad. Madrugaron las madres en codiciosa diligencia; llenaron los hijuelos del rumor de sus pisadas y sus voces los hogares, y a poco, de las bocas de las ruas, como de las de los nidos de un palomar inmenso, desprendíanse las cándidas bandadas.

Allá iban, hacia los templos donde les esperaba su Dulce Amigo, las palomitas de nítidos pechuelos palpitantes, de alas nuevas y de purísimo mirar. Allá iban, en busca del repetido beso del Amor, inconscientes de la soberana grandeza en que se envolvían sus cuerpos que aún hace breves días fueron tabernáculos luminosos, relicarios calientes y aromados que conducían a través de los caminos la Rosa blanca de la Eucaristía.

El sol postrero de Mayo pudo llenar de asombros su pupila al posarla sobre la nevada viva y moviente que matizaba de suaves resplandores los anchos víales, los angostos callizos de todas las capitales y lugarejos de España; el sol madrugador de Junio pudo expander su risa paternal sobre las guirnaldas de lirios humanos que cruzaban la tierra penetrándola de perfume; esta tierra que la gracia inefable de las almas infantiles transforma en mirífica custodia.

Durante todo el día, marcan los grupos inocentes sus huellas de luz en todos los senderos y al mediar la tarde vuelven a inundar el aire con el rumor sonoro de sus flotantes vestiduras. Ahora, como las gaviotas en días de resaca, simulan un vuelo bajo y sereno en torno a la plaza de la ingente magnífica catedral; aguardan la llegada de su guía, lo mismo que las aves costaneras.

Para estas avecicas de las albeantes alas son guía centenares de parrocos y de sencillas y abnegadas mujeres; ellos y ellas emprenden la navecilla de sus ensueños infantiles hacia las rutas del bien y del amor en la busca y el nombre del Bien y del Amor supremos; la brújula que señala el norte seguro e inmortal no es otra que el Catecismo, ese librico de tan escasas páginas y tan inagotable ciencia.

Esta mañana de Pentecostés los niños de las catequésis de España han ido a las basílicas milenarias para regalarse con la tierna invitación de su Padre Celestial que les llamaba a fiestas dulcísimas del alma y para pedirle en la hora sublime de la Comunión que no los deje, que no deje caer a los niños españoles en la demoníaca tentación de esas doctrinas que le niegan y le atacan en la exasperación de una soberbia desbordada. Y en esta tarde de Pentescostés, millares y millares de familias de la España católica e indomable siguen ansiosas el encendido vuelo de los niños que en las fiestas de Mayo sintieran latir el Corazón de Cristo sobre sus corazones; y las naves anchurosas y resonantes de los templos se estremecen al paso de estos grandiosos cortejos de la fe.

En sus rojos sitiales, los Obispos también sienten como se estremecen de amor y piedad sus corazones... De tenor y de plegaria son las horas, pero también de esperanza y de fortaleza son los alientos que emanan de la presencia angelical de tantas criaturitas que repiten con fuego de amante convicción:

—Cristo vive. Cristo impera. Cristo reina.

Bajo el oro de los patios avanza destellando gloria, el Viril donde se guarda la Altísima Grandeza que no cabe en la creación y que se dejó hacer Prisionero del hombre. Inclina, profunda, tristemente conturbado, nuestro espíritu le busca y clama ante El. Hay un instante de olvido y de dulzura en nuestro duelo; aquel en que los niños que visten sus galas de primeros comulgantes se agitan en la luz aún viva del atardecer, sus velos adquieren un ritmo y una levedad de alas... Son las palomitas de la mística estrofa que viven un divino sueño, que palpitan de inefable gozo y que saborean el deleite regaladísimo de los besos de Dios, de ese Dios que ha descendido a sus almas en silente vuelo y que les repite la deliciosa llamada:

—Venid, acercaos a mí, criaturas mías...

Y las palomitas de la mística estrofa levantan un son de músicas y de alas que parecen responder:

A tí vamos, Señor, que no queremos más nido ni más Dueño...

EL SR. VALDES PRADO NO GESTIONO GRATIFICACION PARA LOS INSPECTORES

El señor José R. Valdés Prado, presidente de la Asociación Nacional de Inspectores Escolares, nos dirige una atenta carta refiriéndonos que es incierta la noticia que recogiera un periódico de la mañana referente a que hoy visitaría, en unión del señor Valeriano Grandal, presidente de la Asociación de Maestros, a la Comisión de Instrucción Pública de la Cámara, para gestionar que se gratifique a los inspectores escolares por los años de servicios, al igual que se viene haciendo con los maestros, toda vez que él se encuentra desempeñando el cargo en vista de que no se ha podido reunir la Asamblea General de Inspectores, pues el período para que fué elegido cesó hace un año.

Con relación a su status hace constar que, como tampoco se pueden prorrogar los mandatos, la directiva de que forma parte acordó no realizar actuación alguna ni cobrar cuotas hasta tanto se eligieran los nuevos mandatarios.

M.E.C.D. 2016

JIMMY FOXX BATEO CUATRO JONRONES ELEVANDO SU TOTAL A 24

VENCIO EL ONCE DEL FORTUNA AL IBERIA Y EL EQUIPO DEL CENTRO GALLEGO A LOS OLIMPISTAS

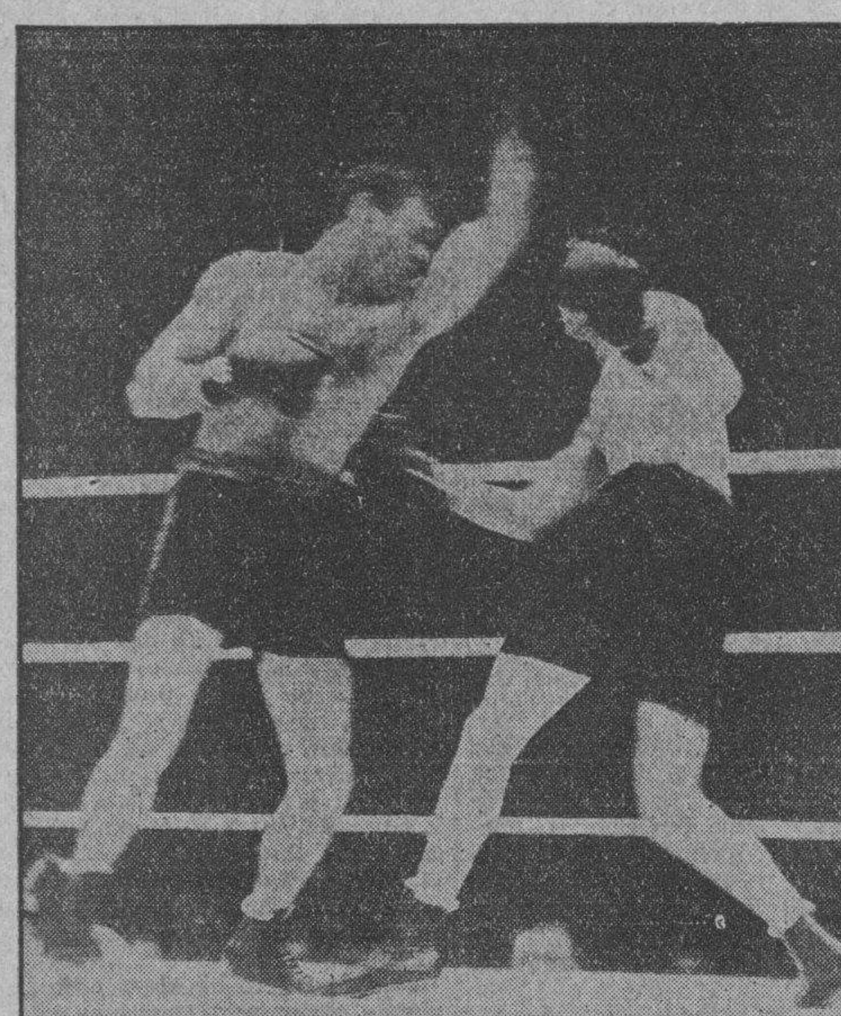

Tony Canzoneri (el de la izquierda) que perdió su corona mundial de los pesos ligeros a manos del chicagoense Barney Ross en el Stadium de Chicago, aparece aquí pifiando un uppercut de izquierda en el quinto round de la pelea en cuestión, cuya decisión, favorable a Ross, se discute todavía.

CON SU INAGOTABLE VITAMINA VOLVIO A GANAR D. PEDRO SCHELLENS TIMONEANDO EL "KANTICO" EN RIÑA CON EL "ALOHA"

A bordo de la lancha del salvamento del Habana Yacht Club fué lanzada la candidatura de Jimmy Beck para Alcalde de Marianao y de John C. Washington para Concejal del mismo Municipio en las próximas elecciones

EL DOMINGO 9 SE DECIDE EL CAMPEONATO DE LOS STARS

(Por GUILLERMO PI)

Madame La Lluvia reapareció ayer regadera en alto; pero cuando lo hizo las regatas por la copa Alberto de Carricarte ya habían tenido lugar en aguas del Habana Yacht Club. Esta competencia resultó un triunfo científico para el más grande y tal vez el único de nuestros Pericos náuticos, para don Pedro Schellens y Westinghouse of Someruelos, Marqués del New York City Bank y Barón del Kantico.

Pocas, muy pocas veces he presenciado un duelo como el sostenido por el barco de don Pedro y el Aloha, que era timoneado por Adrián Maciá y Tolo Pons; estos dos excelentes pilotos se turnaban de continuo en la caña, según podíamos apreciar desde a bordo de la lancha del Jurado que seguía el curso de la regata sin perder pie ni pisada a los balandros contendientes.

La salida fué dada a las 10 y 30 en punto de la mañana sobre la ruta número 1. Sólo tres barcos entraron en la justa velera, el Kantico, Aloha y Windy, los restantes «6 Metros» brillaron por su ausencia, y eso que suman ocho en total los que hay. Al sonar el bronce el primero que cruzó la línea fué el Aloha, al que siguió el Kantico y a éste el Windy que tuvo que volver sobre sus pasos para cruzar la línea de nuevo por haberse pasado al sonar el disparo de arrancada.

El Aloha siguió marcando el paso y resultó el primero en ceñir la primera boya mostrándole el espejo de popa al Kantico y conservándose el Windy en la retaguardia. Al terminarse el segundo lap ya estaba delante el Kantico; pero seguido muy de cerca por el Aloha cuyo dúo de pilotos le presentaba batalla en forma. Y hubo que ver cómo gastaban vitamina el banquero que no ríe y sus contrincantes del Aloha, pues el Windy en ningún momento amenazó a estos dos barcos, sosteniéndose modestamente en el último lugar cubriendo la retaguardia.

Al regreso de la boya de Jaimanitas, en la última vuelta se entabló una competencia de «repiques» entre el Kantico y Aloha que daba gloria verlos. Fué un extraordinario esfuerzo de inteligencia, de pericia náutica donde ganó el que mejor lo hizo, aunque las condiciones marineras del Kantico, digámoslo en su honor, le permiten hacer mucho más proa que al Aloha, por lo que—según el coro de doctores náuticos que se encontraba en la lancha del Jurado—tenía el banquero superioridad sobre el de los copilotos «Maciá, Pons y Ca.».

El coronel Alberto de Carricarte, donador del trofeo, se mostraba encantado de la vida con que resultara victorioso el Kantico, pues así no tiene que desembolsar otros doscientos «mantecosos» para una nueva copa el año entrante. La pericia del banquero le mantiene la copa en la estacada un nuevo año. Ahora tiene en la copa dos patas el Kantico. La primera fué al ganarla en el año 1931 y la segunda, ésta de ayer. El Aloha tiene una sola pata, la victoria del año último. Si el Aloha hubiera ganado ayer se la hubiera quedado definitivamente Maciá (Adrián), pues las condicionales impuestas por el donador son de que «será dueño del trofeo el que lo gane dos veces seguidas o tres alternadas». Y de acuerdo con esto todavía queda bastante tela que cortar.

JIMMY BECK SERA ALCALDE

A bordo de la lancha del Jurado fué lanzada la candidatura del conocido yachtman y acreditado comerciante e industrial de esta plaza, señor Jimmy Beck, para ocupar el cargo de Mayor de la Ciudad de Marianao cuando se convoquen nuevas elecciones, lo que parece ha de resultar más pronto de lo que se cree. También irá en la misma boleta electoral el nombre de otro prestigioso hombre de mar y vecino de Marianao, John C. Washington, para concejal.

Jimmy Beck fué piloto propietario del «Quiver», yate de regata de la división «Sonder Class» que tuvo el privilegio de cubrir la retaguardia en casi todas las regatas donde compitió y que proporcionó a su dueño y piloto el glorioso renombre de «Jimmy Nunca llega».

John C. Washington es otro yachtman célebre por los triunfos obtenidos en muchos años de regatas en las aguas de nuestro litoral con los yates «María Luisa», «Sprig» y otros, todos tipos Sonder, y por haber puesto en uso últimamente la tarlatana en la vela mayor del «Tonina», con el que espera vencer al «Almendares III» en regata que Schellens lleve el timón.

El Jurado o tribunal de regatas se encontraba compuesto por los siguientes yatistas a bordo de la lancha de salvamento del Habana Yacht Club: Rafael Posso, juez de salida; Comodoro Miguel Antonio Riva, juez de ruta; coronel Alberto de Carricarte, juez de llegada; Enrique Llansó, time keeper. Y de acompañante del Jurado; Fernando Bru, Rafael Llansó y el que estas líneas pergeña.

Enrique Llansó, secretario del Habana Yacht Club y decano del Colegio de Abogados de la Habana, fué nombrado ipso facto, presidente del Comité de Propaganda Pro Jimmy Beck para la Alcaldía de Marianao, designación que fué recibida con verdadero placer por el distinguido yatista, quien se propone dar comienzo cuanto antes a la campaña, la que será inaugurada muy pronto en Marianao con una procesión de lobos de mar y voladores con bombas y luces de bengala. Al frente de la procesión irá Rafael Posso con un estandarte donde se encontrará pintado el «Cuiver», barco que ha hecho famoso al futuro alcalde de Marianao.

Tan pronto como llegue a mis manos el programa o plataforma alcaldicia de Jimmy la daré a conocer a mis lectores con todos sus pelos y señales. Por ahora sólo puedo adelantar que el futuro alcalde se propone suprimir los nombres de «Vieja Linda» y «Llega y Pon» a dos de los barrios de Marianao, que los llevan hoy, cambiándolos por otros que huelan a escaramujos.

SE DECIDE EL CAMPEONATO

El próximo domingo 9 se efectuarán las últimas regatas por el Campeonato de Star Class de la Flota de la Habana, en el que se encuentran empatados el «Jíbaro» del Miramar Yacht Club y el «Almendares III» del Habana Yacht Club, con once puntos. A estos barcos siguen el «Aurrerá V» de la Caleta de la Leña con diez puntos y el «Mambí» del Habana Yacht Club con nueve. No hay que decir la importancia que tienen para nuestras dos grandes sociedades de yachting estas próximas competencias del domingo.

O-DONELL EL JUGADOR DEL IBERIA, SE MARCHA HOY RUMBO A ESPAÑA

Hoy se marcha con rumbo a España el jugador O-Donell, uno de los mejores elementos con que contaba el Iberia desde que lo abandonó su hermano Edelmiro.

O-Donell estuvo anoche a despedirse de nosotros y a rogarnos que, en su nombre, lo despidiéramos de la afición y muy en particular de los amigos que deja en el Iberia. Se marcha muy contento, aunque le apena dejar de jugar en el Iberia, club al que ya le había cogido mucho cariño y gran aprecio a algunos de sus directores.

O-Donell va con rumbo a Vigo.

Le deseamos un feliz viaje y muchos triunfos en España.

ANOTANDO CUATRO GOALS EN EL PRIMER TIEMPO EL FORTUNA ASEGURO SU TRIUNFO SOBRE EL IBERIA, TERMINANDO 4 POR 0

ROBO DE HOME DE LOPEZ, DIO EN EL 2o. LA VICTORIA

Y como ganaron también en el primero los Cubs se quedaron con las ganas

BROOKLYN, julio 2. (AP.)—Al López, se robó el home en el noveno inning del segundo juego de hoy para dar a los Dodgers una doble victoria sobre los Cubs del Chicago. El catcher del Brooklyn hizo la decisiva en una victoria de 4 por 3 después de contribuir con un home run a la victoria en el inicial de 7 por 3.

Walter Beck desmayó un instante al llegar al noveno inning de un duelo de pitchers con Lon Warneke, marchando al frente 2 por 1 y un error de Tony Cuccinello con las bases llenas puso a los Cubs delante. Los Dodgers prontamente llenaron las almohadillas contra Charley Root Ralph Boyle empujó la del empate y entonces López se robó el home para decidir.

El primer encuentro fué una batalla de bateadores en el que Owen Carroll distribuyó tan bien los 15 hits del Chicago, que sólo tres carreras pudieron hacerle.

CHICAGO

	V.	C.	H.	O.	A.	E.
English 3b.	5	0	2	2	0	0
W. Herman 2b.	5	0	2	4	2	0
Mosolf lf.	5	0	0	2	0	0
F. Herman rf.	5	1	2	1	0	0
Demaree cf.	4	1	3	1	0	0
Campbell c.	3	0	1	3	1	0
Grimm 1b.	4	0	3	7	1	0
Jurges ss.	3	0	1	3	4	0
Malone p.	2	0	0	1	1	0
Grimes p.	1	0	0	0	1	0
Hendrick (1).	1	1	1	0	0	0
Totales.	38	3	15	24	10	0

(1) Bateó por Grimes en el 9o.

BROOKLYN

	V.	C.	H.	O.	A.	E
Boyle cf.	3	3	1	0	0	0
Frederick rf.	5	1	3	3	0	0
Stripp 3b.	5	0	2	2	3	0
Wilson lf.	5	0	2	1	0	0
Judge 1b.	4	0	1	11	2	0
Cuccinello 2b.	4	0	1	1	3	0
Wright ss	4	0	2	5	7	0
López c.	4	2	3	3	1	0
Carroll p	3	1	1	1	1	0
Totales	37	7	15	27	17	0

Chicago	010 000 011—3
Brooklyn	000 023—02x—7

Empujadores: Grimm, Campbell Wilson, Judge, López, Stripp 3; Frederick, W. Herman. Two base hits: W. Herman, Stripp, Demaree. Home run: López. Base robada: Hendrick. Sacrifice Carroll. Double plays: Wright, Cuccinello y Judge 2; Wright y Judge; W. Herman, Jurges y Grimm. Quedados en bases: Chicago 10; Brooklyn 9. Bases por bolas: Carroll 2; Malone 2. Struck out: Carroll 3; Malone 3. Hits: Malone 12 en 5 2-3; Grimes a en 2 1-3. Wild pitch: Grimes. Pitcher perdedor: Malone. Umpires: Rigles, Stark y Moran Tiempo: 2:15.

Segundo juego:

CHICAGO

	V.	C.	H.	O.	A.	E.
English, 3b	4	1	1	2	5	0
W. Herman, 2b	4	0	0	3	1	0
Mosolf, lf.	3	0	1	2	1	0
F. Herman, rf.	4	0	0	1	0	0
Demaree, cf	4	0	0	1	0	0
Hartnett, c	4	0	1	6	1	0
Nelson (1)	0	1	0	0	0	0
Root, p.	0	0	0	0	0	0
Grimm, 1b	3	1	1	9	1	0
Jurges, ss	3	0	2	1	0	0
Hendrick (2)	0	0	0	0	0	0
Koenig, ss	0	0	0	0	0	0
Warneke, p	3	0	0	0	2	0
Totales	33	3	6	18	11	0

BROOKLYN

	V.	C.	H.	O.	A.	E.
Boyle, cf	5	1	2	5	0	0
Frederick, rf	5	1	2	0	0	0
Stripp, 3b.	2	0	1	1	1	1
Wilson, lf.	4	0	0	3	0	0
Judge, 1b	3	0	2	5	0	0
Cuccinello, 2b.	3	0	1	4	2	1
Flowers (1)	0	1	5	0	0	0
Wright, ss	4	0	0	3	2	0
Lopez, c.	4	1	1	6	1	0
Beck, p.	2	0	1	0	3	0
Outen (2)	0	0	0	0	0	0
Taylor (3)	0	0	0	0	0	0
Totales	32	4	10	27	9	2

(1) Corrió por Cuccinello en el 9o.
(2) Bateó por Beck en el 9o.
(3) Corrió por Outen en el 9o.

Anotación por entradas:

Chicago	000 001 002—3
Brooklyn	002 000 002—4

Sumario:

Empujadores: F. Herman, Stripp 2. Two base hits: Stripp. Bases robadas: López. Sacrifices: Cuccinello, Stripp. Double plays: English y Grimm. Quedados en bases: Chicago 7; Brooklyn 8. Bases por bolas: Beck 2; Warneke 3; Root 1. Ponchados: Beck 4; Warneke 4; Root 1. Hits: a Warneke 7 en 8; Root 3 en 2|3. Dead balls: Beck (Mosolf, Hendrick). Pitcher derrotado: Root. Umpires: Stark, Moran y Rigler. Tiempo: 2.05.

JONRONEROS

(Por The Associated Press)

Home runs de ayer:

Foxx, Atléticos	4
Williams, Atléticos	1
Storti, Browns	1
López, Dodgers	1
Vergez, Gigantes	1
Los leaders:	
Foxx, Atléticos	24
Ruth, Yankees	17
Gehrig, Yankees	17
Klein, Phillies	16
Berger, Braves	15
Totales por Ligas:	
Liga Americana	321
Liga Nacional	239
Total	560

En el segundo encuentro el Deportivo Centro Gallego le ganó a los chicos del Olimpia con anotación de 3x1; el tanto olimpista fué anotado de penalty.—Sobre los de segunda

(Por «PETER»)

Con un triunfo decisivo del Fortuna sobre el Iberia y una victoria del once de los Alacranes sobre el Olimpia, terminó el día balompédico de ayer en el «Campo Polar». Las actividades de la mañana se concretaron a un solo encuentro del Campeonato de la Segunda Categoría, por la sencilla razón de que el Deportivo Español, que tenía que contender con el Nacional, no pudo desplazar su equipo, y en consecuencia, el team **leader** de esta categoría se anotó los dos puntos por declaratoria de forfeited. En esta falta del Deportivo Español las autoridades balompédicas tendrán que tener benignidad a la hora de aplicar el castigo reglamentario, pues hay que tener en cuenta que el miércoles fué cuando se dispuso en el Comité Directivo de la Federación de Futbol de la Habana, que esos partidos se jugaran por la mañana en lugar de por la tarde, como era costumbre.

En el otro encuentro de la segunda categoría no hubo goals, lo que quiere decir también que no hubo vencedores ni vencidos entre los equipiers del Racing y Rafael María de Labra, otro equipo, éste último, que tuvo que dar muchas carreras en pelo para lograr reunir a once de sus jugadores. Que sirva, pues, de experiencia esto, para que en sucesivas jornadas, por lo menos se le avise al Comité Provincial, con más tiempo, los cambios de horario para la celebración de sus encuentros.

VICTORIA DEL FORTUNA. — Los muchachos de la efe gótica se anotaron un fácil triunfo sobre el Iberia. El once de los leones se presentó con algunos nuevos jugadores, y como es natural, faltó la cohesión necesaria para jugar con eficiencia. A esto sencillamente se debió la derrota. Precisamente en los momentos en que los iberistas no pudieron ligarse para el ataque, y mucho menos para la defensa, fué que los fortunistas aprovecharon para marcar todos sus goals que llegaron a cuatro, todos conseguidos en la primera parte en la cual quedó el juego metido en la nevera.

El match comenzó con la amenaza de un gran aguacero que cayó instantes después, y por lo cual fué suspendido el match por algunos minutos. Reanudado el encuentro, a los doce minutos de juego, Cunill anota el primer tanto para el Fortuna. Dos minutos después, el costarricense Soto, a quien pudiéramos llamar muy sin novedad, y ajustándonos a la realidad, el Relámpago de la Sabana, consiguió el segundo. El tercer tanto, conseguido por Chicho, fué anotado en la pizarra a los 25 minutos de juego y el cuarto y último de la primera parte lo anotó también el bailador de tango, Cunill.

En el segundo tiempo, a los doce minutos, Panchito, de un «free-kick» directo, cerca de la puerta fortunista, abrió el anotador por parte del Iberia. Y a los veinticinco minutos se registró el último tanto del partido, anotado por Tuñas, quedando el score cuatro por dos a favor del Fortuna, y con cuya anotación firmó el acta el referee señor Solsona, quien dicho sea de paso logró terminar un match sin que tuviéramos que anotar ni una sol nota de indisciplina. El hombre salió con pie derecho a la cancha.

TRIUNFO DEL CENTRO GALLEGO. — Después jugaron a las órdenes de Polo, los equipos Deportivo Centro Gallego y Olimpia. Los olimpistas fueron los primeros en anotar, siendo Pipa, el rubio Polaco, quien anotó de «penalty-kick» por «hands» de Barrios en el área fatídica. Esto fué a los diez minutos de juego.

Y el empate del match vino a los veinte minutos, es decir, diez minutos después de abrirse la anotación. El más peligroso de los forwards gallegos, Vondrack, fué quien anotó de fortísimo chut el del empate, terminando la primera parte con ese core.

En el segundo tiempo, a los tres minutos de juego, un pase del Loco puso la pelota en los pies de Vondrack y éste consiguió el segundo tanto para el Centro Gallego.

Momentos después de esa anotación se habían advertidos vestigios de juero «rough», y esto sacó de sus casillas a algunos equipiers, y dos de ellos, los de temperamento más exaltado, Barrios y Rodríguez, confundieron la cancha con un ring, la pelota con unos guantes y a Polo con Fernando Ríos y en vez de hacer pases, se enredaron a los «swings», y el árbitro, que por lo visto no quería ver el knock out, los envió a la ducha antes de tiempo para que se refrescaran.

Y el tanto final, el de la puntilla, surgió a los 25 minutos de juego. Mayarí incurrió en «corner», y al hacer Galcerán el saque de esquina, anotó el tercero de un tiro directo.

Y sin nada más digno de mención terminó el match, 3 por 1.

ALINEACION DE LOS EQUIPOS. A continuación ofrecemos los line ups de los equipos contendientes, así como el resultado de los juegos:

IBERIA (2). Vega, Natalio, Enrique, Vázquez, Otero, Japonés, Pedrito, Socorro III, Tuñas, Requejo Panchito.

FORTUNA (4). Carlos, Camagüey, Socorro; Nin, Chule, Trabancos, Tomás, Galcerán, Chicho, Conills, Soto.

CENTRO GALLEGO (3). García, Simón, Chorens, Panchito, Barrios, Agustín, Galcerán, Benito, Vondrick, Ñico, Loco.

OLIMPIA (1). Macantaya, Diego, Mayarí, Camagüey II, Rodríguez, Vicente, Kramer, Emilio, Pipa, Andrés, Juan.

COMENTARIO. Ganaron los que mejor equipo presentaron.

EN LUNA PARK. En este sitio se celebró la fiesta de la Juventud Asturiana y aunque concurrió mucho público no pudo divertirse a sus anchas por la fuerte lluvia que humedeció los salones en donde se rendía pleitesía a Terpsícore. El juego de balompié entre Luna Park y Cuño fué un triunfo fácil del primero, tres por uno. Juventud Asturiana y P. Fernández no pudieron jugar porque la lluvia no lo permitió.

CUATRO JONRONES DE JIMMY FOXX EN CONTRA LOS BROWNS

Fué la nota de más vivo color en el double header con división de honores

ST. LOUIS, julio 2. (AP.) Los Athletics y Browns dividieron un double header hoy, en el cual Jimmy Foxx, inicialista de los primeros disparó cuatro home runs, dos en el primer juego que los Athletics ganaron 6 por 5 y un par en el segundo, ganado por los Browns 11 por 6. El total de homers de Foxx en la season se eleva a 24.

En el segundo encuentro los Browns le batearon duro a tres pitchers de Connie Mack.

Los Browns aprovecharon un cambio de pitchers de los A,s en el noveno inning del primer juego para empatar el score. Chick Mahaffey fué sacado y enviado Bob Grove. Carl Reynolds y Ted Gullic dieron hits para empatar le score. Pero singles de Mickey Cochrane y Bib Williams, de los Athletics, en el décimo, rompieron el empate.

Primer juego

PHILADELPHIA

	V.	C.	H.	O.	A.	E.
Bishop, 2b	3	0	0	2	0	0
McNair, 2b	2	0	0	0	2	0
Kramer, cf	4	0	2	2	0	0
Johnson, lf	5	0	0	1	0	0
Coleman, rf	5	0	0	2	0	0
Miller, rf	0	0	0	0	0	0
Foxx, 1b	4	2	2	11	0	0
Cochrane, c	4	2	1	7	0	0
Higgins, 3b	5	2	1	1	1	0
Williams, ss	5	0	4	3	5	0
Mahaffey, p	4	0	1	1	0	0
Grove, p	0	0	0	0	1	0
Totales	42	6	11	30	10	0

ST. LOUIS

	V.	C.	H.	O.	A.	E.
Scharein, 3z Sk	5	0	2	2	2	1
West, cf	6	0	0	4	0	0
Garms, lf	4	1	3	4	0	0
Campbell, rf	5	1	1	2	0	2
Burns, 1b	4	0	1	9	0	0
Storti, 2b	3	1	1	2	2	0
Melillo, 2b	0	0	0	0	1	0
Levey, ss	4	1	1	1	6	1
Gullic, 3b	1	0	1	0	0	0
Shea, c	2	1	1	5	0	0
Ruel, c	2	0	0	1	0	0
Hadley, p	4	0	1	0	0	0
Reynolds, z	1	0	1	0	0	0
Crouch, zz	1	0	0	0	0	0
Totales	42	5	13	30	11	4

z Bateó por Storti en el 9o.
zz Bateó por Hadley en el 10o.

Anotación por entradas:

Philadelphia	001 301 000 1—6
St. Louis	030 000 101 0—5

Sumario

Empujadores: Hadley, Scharein, Garms, Burns, Gullic, Mahaffey, Foxx 2, Williams 3. Two base hits: Higgins, Williams, Burns, Scharein. Three base hit: Williams. Home runs: Foxx 2. Bases robadas: Garms. Sacrifice: Storti. Double plays: Scharein, Storti y Burns; Melillo, Scharein y Burns. Quedados en bases: St. Louis 12; Philadelphia 9. Bases por bolas: Hadley 3; Mahaffey 4. Struck out: Hadyel 4; Mahaffey 3. Hits: a Mahaffey, 11 en 8 innings; a Grove, 2 en 2. Pitcher ganador: Grove. Umpires: Mc Gowan y Owens. Tiempo: 2.15.

Segundo juego:

PHILADELPHIA

	V.	C.	H.	O.	A.	E.
McNair, 2b	5	0	1	1	8	0
Kramer, cf	5	0	1	2	0	0
Johnson, lf	5	0	1	1	1	0
Coleman, rf.	4	0	0	0	0	0
Foxx, 1b	4	3	4	11	0	0
Madjeski, c	4	1	2	4	0	0
Higgins, 3b	4	0	1	1	2	0
William, ss	4	2	2	4	2	2
Cain, p	2	0	1	0	1	0
Peterson, p	0	0	0	0	0	0
Coombs, p	0	0	0	0	2	0
Cochrane (1)	1	0	0	0	0	0
Miller (2)	1	0	1	0	0	0
Totales	39	6	14	24	16	2

(1) Bateó por Peterson en el 7o.
(2) Bateó por Coombs en el 9o.

ST. LOUIS

	V.	C.	H.	O.	A.	E.
Scharein, 3b	4	0	1	2	4	0
West, cf	4	2	1	2	0	0
Garms, lf	5	2	3	2	0	0
Campbell, rf	4	1	2	0	0	0
Burns, 1b	4	2	2	13	0	0
Storti, 2b	2	2	1	2	2	0
Levey, ss	4	0	0	3	3	0
Ruel, c	3	1	1	2	1	0
Blaeholder, p	2	0	0	1	5	0
Gray, p	1	1	1	0	0	0
Totales	33	11	12	27	15	0

Anotación por entradas:

Philadelphia	010 100 301— 6
St. Louis	000 321 05x—11

Sumario:

Empujadores: Foxx 2, Madjeski, Higgins, McNair, Williams, Burns 2, Ruel 2, Campbell 2, Scharein, Garms, Storti 2. Two base hits: Cain, Burns, Garms 2, Campbell, Foxx, Madjeski, Gray. Three base hits: Foxx. Home runs: Foxx 2, Storti, Williams. Sacrifices: Blaeholder, Storti. Double plays: Blaeholder y Burns; Higgins, McNair y loxx; Scharein, Storti y Burns. Quedados en bases: Philadelphia 6; St. Louis 8. Bases por bolas: Cain 5, Peterson 3, Coombs 1. Ponchados: Blaeholder 2, Coombs 2. Hits: a Cain 6 en 4-1|3; Peterson 0 en 1-1|3; Coombs 6 en 2; Blaeholder 11 en 6-1|3; Gray 3 en 2-2|3. Wild pitches: Peterson, Coombs. Pitcher ganador: Blaeholder. Pitcher derrotado: Cain. Umpires: McGowan y Owens. Tiempo: 1.53.

SE BLANQUEARON MUTUAMENTE LOS ROJOS Y BRAVES

Eddie Brandt derrotó en el primero en gran duelo a Derringer score 1 a 0

BOSTON, julio 2. (AP.)—Los Reds y Braves se blanquearon mutuamente para dividir un double header, marcado por un brillante pitching. La tribu ganó el primero 1 por 0 y los Rojos el segundo 3 por 0.

El zurdo Ed Brandt se enfrascó en un duelo de pitchers con Paul Derringer en el primer juego, dejando el zurdo a los Reds en cuatro hits mientras los Braves daban cinco a Derringer.

La única carrera se anotó en el tercer inning, por doble de Urbonski y single de Wally Berger.

Larry Benton fué el amo de sus antiguos compañeros en el segundo juego y anotó la primera carrera, que fué bastante para ganar. Berger conectó dos de los hits dados contra el veterano.

A pesar de que los Reds dieron 11 hits a Mangum y Frankhouse, dejaron 14 hombres en bases. Su primera carrera la anotaron por infield hit de Benton, double de Grantham y single de Hafey. Red Lucas, también un ex brave, empujó las otras dos en el sexto, cuando apareció en el role de bateador de emergencias con las bases llenas y dió un hit.

CINCINNATI

	V.	C.	H.	O.	A.	E
Adams 3b.	4	0	1	0	0	0
Grantham 2b.	3	0	0	2	5	0
Hafey cf.	3	0	0	1	0	0
Bottomley 1b.	4	0	1	0	1	0
Roettger lf.	4	0	2	1	0	1
Rice rf.	3	0	0	5	0	0
Hemsley c.	3	0	0	3	1	0
Bluege ss.	2	0	0	2	0	0
Lombardi (1).	1	0	0	0	0	0
Morrissey ss.	0	0	0	1	1	0
Derringer p.	3	0	0	0	1	0
Totales	30	0	4	24	9	1

(1) bateó por Bluege en el 7o.

BOSTON

	V.	C.	H.	O.	A.	E.
Urbanski ss.	4	1	2	2	3	0
Jordan 1b.	4	0	0	11	0	0
Berger cf.	4	0	2	0	0	0
Moore rf.	3	0	0	5	0	0
Whitney 2b.	2	0	0	1	4	0
Lee lf.	2	0	1	1	0	0
Spohrer c.	3	0	0	5	1	0
Gyselman 3b.	2	0	0	2	0	0
Brandt p.	3	0	0	0	2	0
Totales.	27	1	5	27	0	0

Anotación por entradas

Cincinati	000 000 000—0
Boston	001 000 00x—1

Empujadores: Berger. Two base hits: Adams, Urbanski 2, Berger. Bases robadas: Bottomley. Sacrifices: Rice, Lee. Quedados en bases: Cincinati 7; Boston 5. Bases por bolas: Derringer 2; Brandt 3. Struck out: Derringer 3; Brandt 4. Umpires: McGrew, Magerkurth, Quigley. Tiempo: 1:42.

Segundo Juego

CINCINNATI

	V.	C.	H.	O.	A.	E.
J. Moore lf	5	0	1	1	0	0
Grantham 2b	3	0	2	3	2	0
Hafey cf	5	0	2	2	0	0
Bottomley 1b	5	0	0	10	1	0
Rice rf	1	0	0	0	0	0
Roettger rf	4	1	2	4	0	0
High 3b	2	1	1	0	2	0
Adams 3b	1	0	0	1	0	1
Lombardi c	3	0	1	2	0	0
Lucas x	1	0	1	0	0	0
Bluege ss	2	0	0	2	2	0
Smith XX	0	0	0	0	0	0
Morrissey ss	2	0	0	1	1	0
Benton p	3	1	1	1	1	0
Totales	37	3	11	27	9	1

X bateó por Bluege en el 6
XX corrió por Lucas en el 6

BOSTON

	V.	C.	H.	O.	A.	E.
Urbanski ss	4	0	0	0	2	0
Jordan 1b	4	0	1	9	2	0
Berger cf	4	0	2	2	0	0
R. Moore rf	4	0	0	2	0	0
Whitney 2b	3	0	0	4	6	0
Lee lf	3	0	0	4	0	0
Spohrer c	3	0	0	5	1	0
Gyselmann 3b	3	0	0	0	1	1
Gangum p	1	0	0	0	0	0
Frankhouse p	2	0	0	1	1	0
Totales	31	0	3	27	13	1

Anotación por entradas

Cincinnati	001 002 000 3
Boston	000 000 000 0

Empujadores. Lucas 2. Hafey. Two basebase hits. Grantham. High, Jordan, bases robadas Grantham. Sacrifices, Benton. Double Palys, Urbanski a Whitney a Jordan. Quedados en bases Cinccinati 14; Boston 4. Bases por bolas Mangum 3; Frankhouse 3. Struck out Benton 2; Mangum, 2; Frankhouse 2. Hits a Mangum, 8 en 5 innings, a Frankhouse 3 en 4 innings Pitcher derrotado Mangum, Umpires, Magerkurth, McGrew, Quigley. Tiempo 1.38

Cuando Johnny Goodman regresó a Omaha después de haber capturado el campeonato nacional abierto de golf, sus admiradores y vecinos le tributaron un sentido recibimiento, declarando su fecha de llegada día de fiesta en la ciudad. Aquí vemos a Johnny saludando a los muchachos.

ESTUVIERON CERCA DEL RECORD DE LAS MAYORES LOS GIGANTES AL PROPINARLE UN PAR DE LECHADAS AL "SAN LUIS"

Con 45.000 fanáticos dándole ánimo, Carl Hubell no permitió carrera durante 18 innings en el primer juego.—Parmelee bloqueó también en el segundo juego permitiendo tres hits

NEW YORK, julio 2. (AP.) En la que fué probablemente la mejor exhibición de pitching en muchos años, los Gigantes ganaron un par de decisiones de 1 por 0 sobre los Cardenales del St. Louis para colocarse a 5 juegos y medio del team que ocupa el segundo lugar.

Con 45,000 fanáticos dándole ánimo, Carl Hubbell blanqueó a los Cardenales por espacio de 18 innings, siendo éste el match más largo jugado en las grandes ligas esta temporada. Leroy (Bud) Parmalee le siguió el paso y en el segundo encuentro solo consintió cuatro hits, ponchando a 13 hombres.

Hubbell solo permitió seis hits en su juego y no concedió un pase libre. Tex Carlcton se le opuso por espacio de 16 entradas manteniéndose a igual altura, antes de ser sacado para enviar un bateador de emergencias.

Jess Haines le siguió. En el 18o. comenzó dándole la base a Joe Moore. Gus Mancuso se sacrificó y puso a Moore en segunda. Travis Jackson, bateando de emergente por Blondy Ryan, recibió un pase intencional y entonces Hubbell le forzó en segunda, pasando Moore a tercera. Hughie Critz, con tres y dos, disparó un single por el box, empujando la del triunfo.

Los 17 innings sin anotación, estuvieron cerca del record de las mayores. En 1918 el Pittsburgh y el Boston jugaron 20 innings sin una carrera, ganando los Piratas 2 por 0 en el vigésimo primero y el Detroit y Washington jugaron 18 innings, para terminar en un empate sin carreras. El record en games de 1 por 0 es de 18 entradas, igualado hoy.

Dizzy Dean fué el contrario de Parmalee en el segundo juego, permitiendo solo cinco hits y un homer de Johnny Vergez produjo la única carrera. 1

Primer juego

ST. LOUIS

	V.	C.	H.	O.	A.	E.
Martin, 3b	7	0	0	3	6	0
Frisch, 2b	7	0	0	7	5	0
Orsatti, cf	7	0	1	0	0	0
Collins, 1b	7	0	2	15	5	0
Medwick, lf	7	0	1	7	0	0
Allen, rf	6	0	0	4	0	0
Wilson, c	6	0	2	11	1	0
Durocher, ss	3	0	0	3	4	1
Hornsby, x	1	0	0	0	0	0
Slade, ss	1	0	0	1	2	0
Carleton, p	4	0	0	2	3	0
O-Farrell, xx	1	0	0	0	0	0
Haines, p	0	0	0	0	2	0
Totales	57	0	6	53	28	1

x Bateó por Durocher en el 11o.
xx Bateó por Carleton en el 17o.
Y dos outs al anotar la decisiva.

NEW YORK

	V.	C.	H.	O.	A.	E.
Critz, 2b	9	0	3	4	12	0
O-Doul, lf	4	0	1	0	0	0
James, z	0	0	0	0	0	0
Davis, cf	2	0	0	2	0	0
Terry, 1b	6	0	2	26	1	0
Ott, rf	6	0	0	2	0	0
Vergez, 3b	5	0	0	3	1	0
Moore, cf, lf	7	1	0	3	0	0
Mancuso, c	7	0	1	13	1	0
Ryan, ss	6	0	2	0	5	0
Jackson, zz	0	0	0	0	0	0
Hubbell, p	6	0	1	1	7	0
Totales	58	1	10	54	27	0

z Corrió por O-Doul en el 11o.
zz Bateó por Ryan en el 18o.

Anotación por entradas:

St. Louis	000 000 000 000 000 000—0
N. York.	000 000 000 000 000 000—1

Sumario

Empujadores: Critz. Two base hits: Orsatti, Collins. Three base hits: Terry. Sacrifices: Carleton, Hubbell, Terry, Davis, Mancuso. Double plays: Ryan, Critz a Terry, Quedados en bases: New York 19é St. Louis 5. Bases por bolas: Carleton 7; Haines 3. Struck out: Hubbell 12; Carleton 7; Haines 1. Tits: a Carleton 8 en 16 innings; a Haines 2 en 1 2-3. Pitcher derrotado: Haines. Umpires: Klem, Pfirman y Barr. Tiempo: 4.03.

Segundo Juego

ST. LOUIS

	V.	C.	H.	O.	A.	E.
Martin, 3b	4	0	0	0	1	0
Frisch, 2b	4	0	1	4	3	0
Orsetti, cf	4	0	1	4	0	0
Collins, 1b	3	0	0	7	0	0
Medwick, lf	3	0	0	1	0	0
Watkins, rf	3	0	0	1	0	0
O-Farrell, c	2	0	0	5	0	0
Crawford (1)	1	0	1	0	0	0
Wilson, c	0	0	0	1	0	0
Durocher, ss	2	0	0	0	2	0
Crabtree (2)	1	0	0	0	0	0
Slade, ss	0	0	0	1	0	0
Dean, p.	2	0	0	0	2	0
Hornsby (3)	1	0	1	0	0	0
Allen (4)	0	0	0	0	0	0
Totales	30	0	4	24	8	0

NEW YORK

	V.	C.	H.	O.	A.	E.
Critz, 2b	4	0	1	2	2	0
O-Doul, lf	3	0	0	0	0	0
Terry, 1b	4	0	0	4	0	0
Ott, rf.	4	0	1	1	0	0
Vergez, 3b	3	1	1	1	2	1
Moore, cf	3	0	0	0	0	0
Mancuso, c	3	0	1	15	2	0
Ryan, ss	0	0	0	1	0	0
Jackson, ss	2	0	1	3	0	0
Parmelee, p	3	0	0	0	0	0
Totales	29	1	5	27	6	1

(1) Bateó por O-Farrell en el 8o.
(2) Bateó por Durocher en el 8o.
(3) Bateó por Dean en el 9o.
(4) Corrió por Hornsby en el 9o.

Anotación por entradas:

St. Louis	000 000 000—0
New York	000 100 00x—1

Sumario:

Empujadores: Vergez. Two base hit: Mancuso. Home run: Vergez. Quedados en bases: New York 6; St. Louis 3. Bases por bolas: Dean 2. Ponchados: Parmelee 13; Dean 6. Umpires: Pfirman, Barr y Klem. Tiempo: 1.25.

Resultado de los juegos de ayer

LIGA NACIONAL

Boston 1; Cincinnati 0.
Cincinnati 3; Boston 0.
Brooklyn 7; Chicago 3.
Brooklyn 4; Chicago 3.
New York 1; San Luis 0.
New York, 1; San Luis 0.

LIGA AMERICANA

New York, 7; Cleveland 3.
Filadelfia 6; San Luis 5
San Luis 11; Filadelfia 6.
Boston en Chicago, lluvia.
Washington en Detroit, lluvia

ESTADO DE LOS CLUBS

LIGA NACIONAL

	G.	P.	Ave
New York	43	25	362
San Luis	39	32	549
Pittsburgh	37	34	521
Chicago	37	37	500
Boston	35	37	486
Brooklyn	33	36	478
Cincinnati	32	41	438
Filadelfia	29	43	403
Totales	285	285	

LIGA AMERICANA

	G.	P.	Ave
Washington	45	25	643
New York	45	26	643
Filadelfia	36	34	514
Chicago	34	36	486
Cleveland	35	38	479
Detroit	33	38	465
Boston	29	41	414
San Luis	28	47	373
Totales	285	285	

JUEGOS SEÑALADOS PARA HOY

LIGA NACIONAL

Pittsburgh en Filadelfia.
Boston en Cincinnati (2)
No hay más juegos señalados

LIGA AMERICANA

Chicago en Cleveland
Detroit en San Luis.
No hay más juegos señalados

PARA ACABAR CON EL ESTREÑIMIENTO

Una combinación de productos vegetales, que lo corrige eficazmente

Seis valiosos productos naturales traídos de seis distintos países, han sido científicamente combinados en la preparación de las famosas Píldoras de Brandreth — que son, por esta razón, el remedio de confianza para corregir el estreñimiento de acuerdo con la Naturaleza.

Son píldoras *puramente vegetales*, que pueden tomarse durante toda la vida—todas las noches, si necesario—sin temor de malos resultados. De efecto lento, suave, pero seguro e inócuo, las Píldoras de Brandreth obran solamente sobre el intestino grueso y así no afectan la digestión.

Líbrese de la esclavitud de catárticos y purgantes. Ponga las Píldoras de Brandreth a la prueba por dos semanas y vea los resultados.

M.E.C.D. 2016

GASTAÑAGA PELEA MANANA CON LES KENNEDY EN NUEVA YORK

JUVENTUD ORIENTAL GANO EL CAMPEONATO DE FUTBOL DE ORIENTE DERROTANDO AL DOLORES

HERMOSO TRIUNFO DE LA JUVENTUD ORIENTAL CON ANOTACION 1 A 0

SANTIAGO DE CUBA, julio 2. (Por teléfono a larga distancia, por nuestro corresponsal, señor Matías Vega.)—Ante una gran multitud y un entusiasmo sin límite se celebró hoy aquí el partido final y decisivo en opción al Campeonato de Oriente, entre los Clubs «Dolores» y «Juventud Oriental». Ha sido uno de los encuentros más interesantes jugados en Santiago de Cuba, y en él, los equipiers de la Juventud Oriental hicieron gala de un amor propio sin parangón.

Los veintidós últimos minutos del segundo tiempo lo jugó Juventud Oriental sin su portero titular Aira, quien fué expulsado del campo por fajarse con un jugador del Dolores, que también salió del juego. Chorens se hizo cargo en ese tiempo de la custodia del marco.

El «Dolores» dominó en el primer tiempo, pero a la hora de rematar las jugadas faltó decisión, perdiendo su mejor oportunidad en ese tiempo.

La presencia de Valderrama en el Dolores pasó casi inadvertida. No se le vió chutar a goal en todo el juego.

El goal del triunfo, único anotado en el juego, fué obra del Noy.

Los Campeones de Oriente irán a la Habana a jugar el día 9 con los Campeones de La Habana, Juventud Asturiana.

WILLIAM BUCK WALTERS HA SIDO COMPRADO POR LOS RED SOX DE BOSTON

BOSTON, julio 2. (AP.) Los oficiales de los Red Sox anunciaron hoy la compra de William «Buck» Walters, ex-player de los Braves que juega ahora con el Missions de la Liga del Pacífico. Walters, un infielder, ha bateado 367 en 82 games esta temporada y ha pegado 14 homers y 23 doubles. Tiene 23 años.

SERRAPIÑANA DIO LA SORPRESA AYER EN MIRAMAR Y. C.

Derrotó fácilmente a Reynalds, uno de los favoritos. Margot Torriente y Nena, vencedoras

Buenos encuentros de squash tennis se llevaron a cabo ayer en las canchas del Miramar Yacht Club. Como siempre una concurrencia en extremo numerosa asistió en horas de la mañana al simpático Club y se quedaron con la boca abierta con la soberbia exhibición que ofreció Serrapiñana frente a Reynolds. El resultado de este game, favorable al primero de dichos atletas, no estaba precisamente en los cálculos de los expertos que consideraban ganador fácil del día al francés. Pero Serrapiñana, desplegando una exhibición de raquet soberbia, no permitió que su rival le pasara del tanto veintitrés.

Betancourt derrotó sin mucha dificultad a Gómez. El abogado estaba en un día intransitable y barrió con su oponente sin mucha dificultad. Mario Domínguez fué otro de los vencedores de la mañana frente a Mario Rojas, a quien dejo en veintitrés tantos para treinta.

Las femeninas cumplieron su programa con dos buenos encuentros. Margot Torriente de Rose se apuntó una victoria más frente a Graciela Suárez, que se quedó en el tanto veintidós.

Nena Pequeño fué otra de las ganadoras del día al derrotar a Mirta Vietta con el más fácil score del día: 30 por 14.

PARA HOY

Esta tarde, a las cinco y treinta, se efectuarán tres magníficos games de squash que se han dispuesto en el orden siguiente:

1.—Vollmer vs. Pulido.
2.—Ledo vs. Cossío.
3.—Martín vs. Trujillo.

FUE INAUGURADA AYER LA NUEVA PISCINA DEL YACHT CLUB CON BRILLANTE FIESTA

Fernando Espino, la estrella yatista de las distancias medias, impuso un nuevo record centroamericano en los 400 metros. Cerca de ochenta nadadores intervinieron en el programa. Empate

(Por PEDRO GALIANA)

Con éxito extraordinario, como corresponde a entusiastas yatistas, que dó inaugurada en la mañana de ayer la piscina del Habana Yacht Club, preparada inteligentemente por Manolo Díaz a fin de acondicionar debidamente a sus muchachos para la temporada de natación de 1933, y para que todo saliese a pedir de boca, uno de los más constantes y batalladores atletas del Club« Fernando Espino, dió colorido al programa efectuado estableciendo un nuevo record centroamericano de 5 minutos 24 segundos en los 400 metros libres.

Compitió el joven atleta en el turno preferente de la mañana y se hizo acompañar por dos ases de velocidad: Mosquito de Armas y Antonio González de Mendoza, para lograr su intento. Su demostración fué brillante y no dejó lugar a dudas.

En sus dos primeros tanques nadó con velocidad, sosteniendo paso parejo con Mosquito, que realizó su mejor esfuerzo; después aflojó un poco y al final, cuando todos le creían falto de aire y de fuerzas, desplegó un cierre brillantísimo que provocó el aplauso general de los fanáticos.

Modesto por característica, Espino trataba de ocultarse de la vista del público al terminarse el evento, pero no pudo evitar que sus más leales compañeros le felicitasen.

Titó Silverio, coach del Círculo Militar, presenció la prueba y exclamó entusiasmado:

«Este Espino es uno de los atletas más batalladores que he conocido y merece el record que ha impuesto».

Y esta declaración vale un millón de pesos, porque Titó, aparte de ser un entendido en la materia, es un observador de mérito.

La fiesta preparada por Díaz resultó interesante. Y los tiempos cronometrados por Fernando Espino y Mosquito de Armas en los 200 y 400 y en los 50 metros libres estilo respectivamente, predicen muchas probabilidades de éxito para el equipo de natación del Habana Yacht en las próximas competencias nacionales.

Fernando Espino al cronometrar, 2 m, 33 4-5 s. en los 200 metros y 5m, 24 flat en los 400, demuestra encontrarse en su mejor forma para enfrentarse con el fenómeno de Varadero Lin del Valle. También «Mosquinto» en los 50 metros libres del relevo medley, hizo un tiempo de 27s. 7|10s demostrando encontrarse en condiciones para bajarlo en las próximas competencias.

Otro de los distinguidos en las competencias fué A. G. Tuñón en los 50 metros de espalda, ganándole al campeón Intercolegial E. Azcárate por el toque. Fué una competencia donde Azcárate tomó la delantera en los primeros 25 metros pero una mala vuelta le hizo perder la ventaja y con ello la competencia.

Mayito Mendoza aun cuando no ganó ningún evento, demostró clase al quedar a dos cuerpos de Espino en los 200 metros. Mayito hoy no tiene contrarios en junior, a no ser que «Fritura» haga un poco de «training» y lo haga apurarse.

Estas competencias fueron organizaras por el doctor G. Alvarado, Oelegado de Sports del Yacht, quien puede estar satisfecho de su empeño al llevarse a cabo 24 eventos en el intervalor de una hora cuarenta minutos, terminando los dos teams empatados a 71 puntos.

Los Indigentes comenzaron ganando la primera competencia que era un relevo para menores, pero se quedaron cortos en los finales al ganar Silverio, Carrillo y Mena los tres lugares en los 50 metros de pecho para menores.

El resultado final de la competencia, fué el siguiente:

RESULTADO FINAL DE LAS COMPETENCIAS

RELEVO MEDLEY DE 150 METROS. (Menores)

1er. lugar: Indigentes. Tiempo: 2 m. 8 1-5 seg.

Team compuesto por: J. Mendoza (espalda). J. Carrillo (pecho). B. Gastón (frente).

2do lugar: Locos.

RELEVO MEDLEY DE 150 METROS. (Menores)

1er. lugar: Locos. Tiempo: 1 m. 43 4-5 seg.

Team compuesto por: E. Azcárate (espalda). T. Crucet (pecho). M. de Armas (libre).

2do. lugar: Indigentes.

100 METROS LIBRE ESTILO (Mayores)

1er lugar: Pepe Fernández de Castro. Tiempo: 1 m. 10 seg.
2do. lugar: Miguel Gastón.

200 METROS LIBRE ESTILO. (Mayores)

1er. lugar: Fernando Espino. Tiempo 2 m. 33 4-5 sg. (Record).
2do. lugar: Mayito Mendoza.

50 METROS LIBRE ESTILO (Mayores)

1er. lugar: M. de Armas. Tiempo: 28 3-5 sg.
2do. lugar: M. Bustamante.
3er lugar: A. Mendoza.
4to lugar: M. Gastón.

25 METROS LIBRE ESTILO (Menores)

1er. lugar: G. Portela. Tiempo: 15 4-5 sg.
2do. lugar: J. Mendoza.
3er. lugar: J. Madrazo.
4to. lugar: B. Saenz.

50 METROS LIBRE ESTILO (Menores)

1er lugar: Bilin Gaston. Tiempo: 32 3-5 sg.
2do. lugar: G. Flower.

50 METROS LIBRE ESTILO (Menores)

1er lugar: C. Gato. Tiempo: 31 2-5 sg.
2do. lugar: A. Portuondo.
3er lugar: R. V. Fauly.
4to. lugar: M. Parajón.

50 METROS DE «BREAST» (Damas)

1er. lugar: C. Gato. Tiempo: 51 2-5 sg.
2do. lugar: M. Carrillo.

25 METROS LIBRE ESTILO (Niñas)

1er. lugar: Helena Johnson. Tiempo: 19 3-5 sg.
2do. lugar: B. García.
3er. lugar: H. Webster.

50 METROS DE ESPALDA (Mayores)

1er lugar: A. G. Tuñón. Tiempo: 37 sg.
2do. E. Azcárate.
3ro. E. Suárez Murias.

100 METROS DE PECHO (Mayores)

1er. lugar: R. de Armas. Tiempo: 1 m. 33 2-5 sg.
2do.: T. Crucet.
3ro.: F. F. Aguilera.
4to. B. Azpiazu.

25 METROS LIBRE ESTILO. (Damas)

1er. lugar: R. Barraqué. Tiempo: 19 2-5 sg.
2do. H. Piedra.

25 METROS LIBRE ESTILO (Damas)

1er lugar: Mercedes Carrillo. Tiempo: 16 1-5 sg.
2do.: Celita Gato.

75 METROS MEDLEY SWIN (Menores)

1er. lugar: G. Fowler. Tiempo: 1 m. 6-5 sg.
2do.: Bilin Gastón.
3ro.: J. Carrillo.
4to.: E. Tolón.

EXHIBICION DE 25 METROS LIBRE ESTILO (8 años)

1er. lugar: E. Webster.
2do. lugar: Chichito Ariosa.

400 METROS LIBRE ESTILO

(M. de Armas y A. Mendoza nadaron 200 metros cada uno en contra del ganador.)

Fernando Espino. Tiempo: 5 m. 24 flat. (Record.)

25 METROS LIBRE ESTILO (Niñas.)

1er. lugar: Hazel Nufer. Tiempo: 16 4-5.
2do. lugar: A. Johnson.

50 METROS DE PECHO (Menores)

1er lugar: J. L. López Silverio. Tiempo: 48 2-5.
2do. lugar: J. Carrillo.
3er. lugar: Pedro Mena.

25 METROS LIBRE ESTILO (Menores)

1er. lugar: Chapin Barraqué. Tiempo: 19 4-5.
2do. lugar: E. Webster.
3er. lugar: G. Martínez.
4to. lugar: V. Fauly.

25 METROS LIBRE ESTILO (Menores)

1er lugar: M. Seigler. Tiempo: 17 2-5. sg.
2do. lugar: S. de Cárdenas.
3er. lugar: J. Varona.

RELEVO MIXTO DE 100 METROS (25 por nadador)

1er. lugar: Team compuesto por: M. Bustamante, H. Piedra, M. Gastón y Mercedes Carrillo. Tiempo: 1 m. 1 1-5 s.

2do. lugar: Team compuesto por: A Mendoza, R. Barraqué, L. A. Morales y Celita Gato.

RESULTADO FINAL DE LA COMPETENCIA:

Locos	71 puntos
Indigentes	71 puntos

ENTRE CAZADORES

—Bayón tiró como los Ases.
—Felipón dió la batalla.
—Otro para Rodrigo Díaz.

Sólo dos competencias se efectuaron en el día de ayer en el Club de Cazadores del Cerro, y en las dos se registraron pequeños «fields», debido ésto al día tan pésimo que se presentó.

No se efectuaron las tiradas de revólver y rifle. Fueron suspendidos, y no sabe el repórter por cuáles causas, ya que oficialmente, nada pudimos inquirir porque el vicedirector de la Galería de los Cuentos, el teniente Gustavo Alfonso, que está actuando de director, por ausencia de Roberto Pollack, que se encuentra en los Estados Unidos, no estaba en el Club a la hora en que estuvo el repórter.

Sólo se efectuaron las justas de platillos y pichón. En la tirada matutina de platillos se registró una magnífica tirada, pues Vicente Bayón y Felipe Martínez registraron sendos scores cerrados—o perfectos, como lo denomina Pedrito Martínez—, y hubo necesidad de tirar un desempate a quince platillos de los que sólo erró uno el hombre fuerte de «La Equidad» y dos el veterano Martínez, razón por la que don Vicente ganó el premio con un gran total de 44 a 45, que es la mejor marca de la temporada en platillos, si descontamos la de Jesús Capín, al abrirse la «season», que fué, como todo el mundo y su tío sabe, de 50 de 50.

En el tiro de pichón ganó Rodrigo Díaz, con ocho de ocho. El hombre está tirando a treinta yardas, pero si continúa con sus triunfos va a ser cosa de quitar la pequeña caseta en que se mete Tomás para hacer funcionar la trinchera, y alargar la plancha a treinta y cinco o cuarenta yardas. Sí, porque si no se hace eso, Rodrigo va a acabar con los premios...

A continuación van los scores:

TIRO DE PLATILLAS

	Platillos rotos
Vicente Bayón	30 de 30
Felipe Martínez	30 de 30
Rodrigo Díaz	28 de 30
Fermín Méndez Neira	26 de 30
Pedrito Cazabón	26 de 30
Manolo Solís	25 de 30
Desempate a quince platillos:	
Vicente Bayón	14 de 15
Felipe Martínez	13 de 15

TIRO DE PICHON

	Pichones muertos
Rodrigo Díaz	8 de 8
Pedrito Cazabón	7 de 8
Manolo Solís	6 de 8
Juan F. Centellas	5 de 8
Teniente M. Cutilla	5 de 5

VENCERA EL DIA 6 EL PLAZO PARA EL TENNIS JUNIOR

Es el evento convocado por la As. Nacional que comenzará el próximo sábado. Inscripciones

El próximo jueves, a las seis de la tarde, vencerá el plazo de admisión para el Campeonato junior de tennis que ha sido convocado por la Asociación Nacional. Este evento promete resultar muy interesante y se obtendrá un resultado muy fructífero en su aspecto deportivo. Muchos son los novatos que están esperando esta oportunidad y la Asociación Nacional abre su temporada con buen paso esperándose que se apunte un triunfo superior al obtenido en la season anterior.

El Campeonato comenzará el próximo sábado en horas de la tarde y es probable que se seleccionen los courts del Almendares Tennis Club. Los vencedores recibirán medallas de oro, plata y bronces. La Asociación Nacional cuenta ahora con muchísimas simpatías y todos los «ases» del patio le ofrecerán su calor en la season de 1933.

Los encuentros serán de tres—dos sets menos los finales y semifinales que serán decididos en de cinco-tres sets. Las solicitudes deben dirigirse al señor Baltasar Alvarez, secretario de la Asociación Nacional que ofrecerá todos los detalles relacionados con la temporada inmediata.

En todos los Clubs se preparan los atletas que se disponen participar en esta competencia de la Asociación Nacional que se desenvolverá en las mejores condiciones.

Iremos ofreciendo noticias relacionadas con este evento durante toda la semana.

RESULTADO DE LAS CARRERAS DE AYER

Trimalta (C. Martínez): 6.20, 2 80 y 2.20. Peppy Boy (A .Perdomo): 3.20 y 2.20. Upjulep, (E. Terán): 2.20. Tiempo: 1.11 2-5.

Oregon Citizen (A. de Lara) 10.80. 3.60 y 2.80. Cedar Crest (T. Sánchez): 5.20 y 3.20. Cutaloose (O. Pernia): 4.00. Tiempo: 1.18 3-5.

Dick Porter (E. Terán): 9.60, 4.80 y 3.20. Fair Atina (A. Perdomo): 8.40 y 3.20. Loyola (J. Palumbo): 4.00. Tiempo: 1.21 1-5.

Pernoel (F. Fernández): 6.00, 3.20 y 2.40. Abduction (A. de Lara): 4.00 y 2.40. Rose Tournament (S. Beecroft): 2.80. Tiempo: 1.21 4-5.

Nelson: (E. Rodríguez): 8.80, 6.80 y 4.40. Helen Lamaze (A. Perdomo: 7.20 y 2.80. Infi-Shot (J. de la Fe): 3.20. Tiempo: 1.21.

Chance It (C. Martínez): 5.60. 3.20 y 3.20. Yankaway (F. Fernández): 3.60 y 2.20. Panchio (E. Rodríguez) 4.40. Tiempo: 1.21.

Wild Money (C. Martínez): 14.00 5.20 y 4.40. Espoir (E. Rodríguez) 5.20 y 3.60. Magnitude (J. Paz): 3.60. Tiempo: 2.00 4-5.

Czarist (S. Beecroft) 6.40, 4.40 y 3.20. Old William (A. de Lara): 9.60 y 12.80. Putter (O. Pernia): 7.20. Tiempo: 2.00 1-5.

Sir Alwington (S. Beecroft): 4.00. 2.20 y 2.20. Tea Topics (C. Martínez): 2.20 y 2.20. Adolph Krasa (F. Fernández): 2.20. Tiempo: 2.04.

LIQUIDACION
DE CALZADO AMERICANO
UNCLE SAM-STATLER-STETSON

A $2.95 $3.45 y $3.95
Obispo 81
ENTRE HABANA Y COMPOSTELA
PELETERIA UNCLE SAM DE OBISPO

FACILMENTE LOS YANKEES GANARON A LOS INDIOS 7x3

Chapman, Dickey y Sewell encabezaron el ataque con tres singles cada uno

CLEVELAND, julio 2. (AP.) Los Yankees del New York redujeron a la mitad la ventaja de los Senadores del Washington, al vencer esta tarde a los Indios del Cleveland, 7 por 3, mientras los Senadores permanecían ociosos por causa de la lluvia.

Esta es la tercera victoria de los Yankees en la serie de cuatro.

Los Yankees bateraron de hit en cada inning y ayudados por el pitching de Brown y Moore, se acreditaron la victoria.

Chapman, Dickey y Sewell encabezaron el ataque con tres hits cada uno. Chapman dió un double en el primero y Dickey en el tercero y cada uno repitió el double en el noveno para meter corredores Yankees.

Ruth solo pudo pegar un hit en el quinto y Gehrig no logró conectar uno solo. Los Indios usaron tres pitchers. Mel Harder, Sarge Connally y Willis Hudlin en un intento por detener el asalto Yankee.

El juego se suspendió 50 minutos en el tercer inning, por lluvia.

NEW YORK

	V.	C.	H.	O.	A.	E.
Walker, cf	5	2	2	1	0	0
Sewell, 3b	5	1	3	0	1	0
Ruth, lf	5	0	1	2	0	0
Byrd, lf	0	0	0	2	0	0
Gehrig, 1b	4	0	0	8	0	0
Chapman, rf	5	1	3	3	0	0
Lazzeri, 2b	5	2	2	5	3	1
Dickey, c	5	0	3	4	0	0
Crosetti, ss	5	1	1	2	5	0
W. Brown, p	3	0	0	0	1	0
Moore, p	0	0	0	0	1	0
Totales	42	7	15	27	11	1

CLEVELAND

	V.	C.	H.	O.	A.	E.
Galatzer, rf	4	0	0	1	0	0
Boss, 1b	3	1	0	12	3	0
Averill, cf	3	0	2	3	0	0
Vosmik, lf	4	0	0	1	0	0
Kamm, 3b	4	0	0	3	0	1
Hale, 2b	3	0	0	1	4	0
Pytlak, c	4	1	1	3	1	0
Burnett, ss	1	0	1	1	3	0
Knickerbocker, ss	1	1	0	0	3	0
Cissell (3)	1	0	0	0	0	0
Harder, p	0	0	0	1	0	0
Connally, p	2	0	0	0	0	1
Porter (1)	1	0	1	0	0	0
Ferrell (2)	0	0	0	0	0	0
Hudlin, p	0	0	0	1	0	0
Myatt (4)	1	0	0	0	0	0
Totales	32	3	5	27	14	2

(1) Bateó por Connally en el 7o.
(2) Corrió por Porter en el 7o.
(3) Bateó por Knickerbocker en el 9o.
(4) Bateó por Hudlin en el 9o.

New York	211 100 002—7
Cleveland	000 001 200—3

Empujadores: Sewell 2, Dickey 2, Ruth, Gehrig, Lazzeri, Vosmik, Averill, Porter. Two base hits: Chapman 2, Averill, Dickey 2. Sacrifices: Moore. Double plays: Crosetti, Lazzeri y Gehrig. Quedados en bases: New York 10; Cleveland 7. Bases por bolas: Brown 5; Connally 1. Ponchados: Brown 4; Harder 1; Connally 2. Hits: a Harder 7 en 3; Moore 0 en 2-1|3; Hudlin 4 en 2; Connally 4 en 4; Brown 5 en 6-1|3. Pitcher ganador: Brown. Pitcher derrotado: Harder. Umpires: Geisel y Moriarty. Tiempo: 2.10.

El base ball amateur fué suspendido ayer

Fué imposible que se jugara ayer. La lluvia que cayó sobre la Habana dejó en condiciones tales los terrenos de Regla Stadium y Vedado Tennis Club que obligó a la posposición. En el primero de dichos campos Yara y Cárdenas estaban completando el tercer inning y se encontraban empatados a una carrera. En el Vedado se malogró igualmente el desafío inicial entre los vedadistas y el Teléfonos. Algunos fanáticos se quedaron en los grounds esperanzados en la mejoría del campo, pero la espera resultó inútil.

Estos programas suspendidos son: Yara vs. Cárdenas; Hershey vs. Fortuna en Regla y en el Vedado Tennis Club: Teléfonos vs. Vedado y Cubanelecco vs. Regla. Seguramente que el sábado próximo se llevarán a cabo los desafíos indicados que corresponden al comienzo de la segunda vuelta y al siguiente día, domingo, se indican los siguientes matchs: Regla vs. Vedado y Teléfonos vs. Cubanelecco, en Regla; Hershey vs. Yara, en Hershey y Cárdenas vs. Fortuna, en Cárdenas. Los fortunistas están preparando una gran excursión para el domingo y se proponen llevar también en esta jira a su equipo femenino de basket ball que ofrecerá exhibición en horas de la noche.—R.

PROGRAMA DE BOXEO PARA LA SEMANA EN LOS ESTADOS UNIDOS

—Walker con Brouillard.
—Fugazzy manichea el bout.
—Gastañaga pelea mañana.

NEW YORK, julio 2. (AP).—Mickey Walker, ex campeón mundial welterweight y middleweight, vuelve al ring en el match estelar de un pobre programa semanal de boxeo.

Walker, que ha estado peleando entre los pesos completos desde hace un par de años, se enfrentará con otro ex campeón welter, Lou Brouillard, de Worcester, Mass. en el Boston Garden, el jueves por la noche. El bout está señalado a 10 rounds.

Humbert Fugarry promotea un encuentro a 10 rounds entre Les Kennedy, de Long Beach e Isidoro Gastañaga, de España en el «Fugazzy Bowl», de Coney Island, el martes por la noche.

El programa completo de la semana es:

Lunes en Ottawa, Sammy Mandell vs. Johnny Hayes, welterweights, 10.

Martes en New York, Fugazy Bowl, Les Kennedy vs. Isidoro Gastañaga, de España, heavyweights, 10; en Sacramento, Baby Arizmendi de México vs. Clever Sison, de Manila, featherweights, 10.

Miércoles. No hay.

Jueves en Boston Garden, Mickey Walker vs. Lou Brouillard, heavyweights, 10; en New Haven, Conn., Jimmy Leto, de Tampa Fla., vs. Harry Carlton de junior lightweights, 10.

En Chicago, Mills Stadium, Sammy Slaughter vs. Georgia Nichols, light heavyweights y Tommy Paul vs Jackie Sharkey, featherweights, 10.

Viernes en Hollywood, Calf., Wesley Ketchell vs. Tom Patrick, heavyweights 10; en Portland, Ore., Ah Wing Lee vs. Eddie Anderson, lightweights, 10.

OTRO PARTIDO FENOMENAL SE PELOTEO EN EL JAI-ALAI

El peloteo, que fué estupendo, tomó hora y media, triunfando los del dúo, Argoitia y Maguregui, que salvando una desventaja de ocho tantos dejaron a Ochoa, Ibarlucea y Salazar en 26

HOY: IRIGOYEN-AREITIO VS ARGOITIA-IBARLUCEA

Y aunque la noche, en sus comienzos, tomaba tonos de diluvio universal, unas veces lloviendo a cántaros y otros diluviando a torrentes, los fanáticos que no poseen ni impermeable ni paraguas, porque los impermeables y los paraguas los tienen hipotecados los paragüeros del cuadro, que a veces los usan en la cancha, que en jamás llueve, fueron llegando, dando las muy buenas y fueron llegando a sus canchas, tendidos, altas gradas, sin temor a que se los llevara volando una racha del ciclón, que diz que nos ronda y en los palcos, lo de siempre: la gracia criolla, sonrientes, graciosas, altas las gentiles cabezas y flores en los bustos. Lo mismito que se hiciera una noche de verano, espléndida y estrellada, en plena luna lunera. De manera que ya lo saben ustedes; los fanáticos y las fanáticas somos gentes heroicas, que ponemos a mal tiempo buena cara, atentos siempre al deporte y a sus grandezas emocionales, sin perderle en toda la semana, el mes y el año, ni bote ni rebote de la pelota; blanca, redonda, cantante y gajestuosa en su eterno ir y venir.

Mientras hacemos este preámbulo pasa el preámbulo de la bullente función dominguera y pasa el himno y entran en la carpintería los pelotaris, contendientes en el prólogo de la fiesta, los blancos Aguiar y Sola, contra los azules, que pelotean saliendo pariguales y buenos diez tantos para un buen empate en los cinco, la monjita; empate que se repite en seis y que no vuelve a repetirse en jamás de los jamases, contando con el jamás y el amén. Porque Millán se salió de quicio, demostrando que aun es Millán, y Escarza jugó superiormente y superadamente a la pelota como un gran zaguero, pagando, levantando y castigando con mucho cerebro verte güeno; todo lo cual sacó por la azotea a Aguiar, que o no entró o entró para dar su paraguazo bobo, y Sola sin poder tirarse del andamio, pues que flojo y débil, no pudo salir de la defensa en toda la siega. Se quedaron en el tanto 13. Arreglaos para un ratito largo. Boletos a $3.60. Boletos de la primera quiniela, sencilla, de Goyo, pagando con $2.60 y 1 a de Goyo y de Escarza, que pagaron con $38.

Salen los del fenomenal y salen buenos, estupendos, magníficos; el dúo Argoitia y Maguregui contra el trío Ochoa, Ibarlucea y Salazar; en total una orquesta que toca con la pelota tan afinada, tan entonada, tan magistral y tan armoniosamente como la sinfónica más sinfónica del mundo; pues que jugaron a la pelota con una grandeza soberbia en todos los momentos, en cada pelotazo, cada avance y contra avance y en cada tanto; siembre bien, siempre tirándose a toda ley; siempre debatiendo fenomenalmente. Pues después de los empates en dos y en tres, los tres admirablemente colocados y seguros y pegadores, se adueñaron del dominio y del tanteo, haciendo justificadas las esperanzas azules, puesto que se elevaron a 17 por ocho, en que permanecían los dos, locos y sin poder rebelarse contra el enorme dominio; mas, puestos en lo suyo los dos blancos, y revelándose como un par de genios de la pelota, se rehicieron y asombrando, asustando y sobresaltando a tutti li mundi, consiguieron un empate en 17 tras una pelea verdaderamente estupenda y brutal. No solo empataron sino que pasaron a 21, donde se da otro empate más brutal que el anterior; todo esto sucede entre aplausos clamorosos y delirantes. Y tanta grandeza hora tan formidable de peloteo, cierra, con dos tandas finales, sin decaer, pegando los cinco con las mismas armas que en todo el partido, llegando a los [illegible] victoriosos y triunfales los dos blancos, quedando los azules en el tanto veintiseis. La pelea tomó un tiempo de hora y media. Así se juega a la pelota. Boletos a $3.60. Segunda quiniela, de Salazar, a $2.00 y la de Salazar y de Ibarra, que pagaron con $14. Caballeros, algún día. Cobramos.

Final de la bulla del domingo: salen a peloetarlo los blancos Andrés y Mir y los azules Mina e Ibarra. Y saliendo en flamantes y flamencos, pelotean una decena inicial con empates bonitos en dos, cuatro, cinco, siete y nueve. Después... después sucedió lo que tenía que suceder: que como Mina juega más que Andrés, pues se tragó a Andrés y como Ibarra es más reciente que Mir, pues Ibarra se tragó a Mir. Lo de Mina es cosa que debe aprovecharse para sacarle del quicio de segunda para matarlo en el quicio de primera; está hecho un delantero sencillamente formidable. Los blancos se quedaron en veinte.

Se había cerrado la semana.

F. RIVERO.

Programa oficial para la función de hoy a las ocho y media de la noche:

PRIMER PARTIDO a 30 tantos: Ferrer y Llano blancos, contra Creus y Vallejo azules. A sacar los primeros del cuadro 9½ y los segundos del 10.

PRIMERA QUINIELA a 6 tantos: Vallejo, Ferrer, Llano, Goyo, Creus y Aguiar.

SEGUNDO PARTIDO a 30 tantos: Irigoyen III y Areitio blancos, Argoitia e Ibarlucea azules. A sacar los primeros del cuadro 9½ y los segundos del 10.

SEGUNDA QUINIELA a 6 tantos: Irigoyen III, Areitio, Celaya, Salazar, Andrés y Ugalde.

LOS SEIS DE LA FAMA

Jimmy Foxx apareció entre los seis grandes ayer, al aprovechar un día de descanso para los otros leaders de las Mayores y capturar el tercer puesto de la América. En dos juegos contra el St. Louis, Jimmy bateó cuatro home runs, un triple y un double en ocho viajes al plate. Esto, además de darle 24 home runs en total y una ventaja de 7 sobre Gehrig y Ruth, elevó su average en 12 puntos para llegar a 363 y le colocó delante de Johnny Hodapp.

	J.	V.	C.	H.	Ave.
Klein, Phillies	72	292	50	110	.377
Simmons, W. S	70	291	55	108	.371
Cronin, Sentrs.	71	288	51	105	.365
Foxx, Athltics.	68	256	69	93	.363
Davis, Phillies	66	234	27	84	.359
Ullis, Phillies	72	319	51	111	.348

PAULINO UZCUDUN GANO POR DECISION NO POR K. O. COMO SE ANUNCIO

BARCELONA, España, julio 2. (AP.) Paulino Uzcudum, veterano heavyweight, le ganó por puntos a Don MacCorkindale, de Africa del Sur, en su bout a 10 rounds celebrado anoche aquí.

Los primeros reportes de la pelea Uzcudun-MacCorkindale recibidos anoche, decían que Uzcudun había ganado por K. O. en el tercer round.

EL RELAMPAGO -- *Carlos Alonso*
Aquí tenemos todo lo que Ud. necesita para su auto o camión
Precios Especiales. VISITE "EL RELAMPAGO".
CONCHA, 113. TELEFONOS: X-1987—X-3344.

GILBERT HALL LE GANO A F. SHIELDS EN EL MATCH FINAL

Y ganó el Campeonato del Este, en courts de arcilla, en tres sets consecutivos

NUEVA YORK, julio 2. (AP.)—J. Gilbert Hall, veterano de South Orange, N. J., derrotó hoy a Frank Shields, número 5 en el ranking de los Estados Unidos, para ganar el campeonato del Este sobre courts de arcilla en straight sets, 6-2, 7-5, 6-4. Ayer Shields eliminó a Lorenzo Nodarse, estrella cubana.

Hall, considerado el dieciocho en el ranking americano, acompañado más tarde de Berkeley Bell, capturó la corona de doubles al derrotar a Albert Law, de Jackson Heights, y Ray Palmer, de Malborought, 6-4, 6-2, 6-4.

Shields estaba sembrado en el número uno en el tornoeq Hall estaba considerado el segundo. Bell, considerado el tercero, fué eliminado en el round cuarto final.

Hall estuvo en su mejor forma en su duelo con Shields y adelantó a la net frecuentemente con buen éxito. Los avances de Shields a la net fueron poco frecuentes, con la estrella de Jersey City manteniendo a su rival en el baseline.

M.E.C.D. 2016

Editado por la Compañía DIARIO DE LA MARINA (S.A.) cuyo programa consiste: «En la defensa de los intereses generales y permanentes de la Nación cubana, de los especiales de la Colonia española establecida en la misma y de la unión y armonía entre los diversos elementos que conviven en el país».—Artículo 1º de los Estatutos.

D I A R I O D E L A M A R I N A

Fundado en 1832. Dirigido hasta 1919 por don Nicolás Rivero y Muñiz. Oficinas: Habana, Prado 103; New York, Joshua B. Powers Inc. 320 East 42 nd. Street.

TELEFONOS: Dirección...... A-4151 Administrador, Contador, Anuncios, Suscripciones.... Quejas Talleres y Correo .... > M-7911—M-7912—M-7913 Jefe Redacción: A-3205 — Clasificados: A-3333 Agencia de Marianao FO-7380

Precios de suscripción al DIARIO DE LA MARINA
Habana y Provincias:
Mes: $1.20. Trimestre: $3.25. Semestre: $6.25. Año: $12.00
Extranjero:
Trimestre: $4.25. Semestre: $8.00. Año: $15.00.
Edición Dominical (para el extranjero solamente):
Semestre: $3.00. Año: $5.00.

VIDA MUNDIAL

Por TIBURCIO CASTAÑEDA

DE LA ACTUAL CONFERENCIA ECONOMICA DE LONDRES SE DEDUCE QUE EL MUNDO ES NACIONALISTA Y NO INTERNACIONALISTA.

TODOS estamos convencidos de que nos hallamos en un movimiento de reconstrucción financiera e industrial. Así, por ejemplo, en el mes de Mayo último las fábricas de tejidos de todo el mundo tenían más actividad que desde el mes de Octubre de 1929. La distribución de los cargamentos de Ferrocarriles excedieron en el pasado mes de Junio de 1933, en los Estados Unidos, en un 13 por ciento, o sea en 193,200 carros. La producción de acero en los Estados Unidos y por tanto su acarreo ha duplicado ampliamente desde el mes de Marzo, siendo así que generalmente en esa época suele disminuír la producción.

Los casos de insolvencia en los negocios durante el mes de Mayo último, en los Estados Unidos, fueron menos que en los últimos cuatro años.

La Oficina del Trabajo de los Estados Unidos (Labor Bureau), acusa, al decir de los Estadistas, un aumento de más de 8 por ciento desde su apertura en el mes de Marzo último.

En la Bolsa de Valores de Wall Street, los Bonos y Acciones han aumentado de valor rápidamente, lo cual ha hecho pensar a algunos que probablemente habrá un movimiento bonancible, como lo hubo en realidad el año pasado, pero que se malogró por la crisis bancaria que entonces surgió; como ésta no existe ahora, se supone que ese mejoramiento prevalecerá.

Créese que la depreciación del 20 por ciento del Dollar en los cambios puede haber sido la influencia determinante.

Y dicen las gentes en la Bolsa de New York, que el gran pánico bursátil de 1893 duró, como ahora sucede, cuatro años.

En realidad la Conferencia Económica de Londres no es, en el fondo, Internacionalista; sino Nacionalista; y el Gobierno de los Estados Unidos no ayuda a la Conferencia desde que se han convencido de que puede impedir los planes o proyectos de recobrar el bienestar.

Mr. Edwin James, cree que puestas en acción en esa Conferencia la Práctica y la Teoría, los Estadistas del Mundo que allí se encontraron hubiesen elaborado planes haciendo concesiones de las prerrogativas nacionales para mejorar las relaciones internacionales en beneficio del Mundo.

Y asegura Mr. James que en esa Conferencia ha habido plétora de esfuerzos para lograr ventajas especiales, y también, ausencia de conciliación entre los representantes de las Naciones.

Pero se cura en salud, Mr. James, y dice en seguida: "Hay que tener presente que por lo general eso sucede así al principio de todo empeño internacional".

Esa Conferencia Internacional Económica de Londres, se ha reunido sin realizar desde luego esa obra de previo arreglo.

Y con lenguaje gráfico, añade Mr. James, que los representantes de las diversas Naciones, se miraban de hito en hito para ver qué es lo que pedían las demás Naciones; y perdían así su tiempo, de tal suerte que todavía se hallan pensando qué es lo que han de hacer.

Pero añade Mr. James, que no hay nada nuevo en lo que él relata sobre esa Conferencia de Londres, pues lo mismo se ha visto en la Conferencia del Desarme, en la cual cada Nación pensaba mejorar su relativa posición, o por lo menos conservar todas las ventajas que tenía.

En la Conferencia Económica de Londres, dice Mr. James, los Estados Unidos tienen el mismo interés que las demás Naciones.

Nosotros, dice Mr. James, actuamos en la Conferencia Económica de Londres, de modo análogo al que desplegaron los franceses en la Conferencia del Desarme. Existe, por supuesto, dice Mr. James, la circunstancia de que nosotros, los norteamericanos, parecemos en la superficie de las cosas que no sabemos lo que queremos, mientras que los franceses sabían lo que querían en la Conferencia de Ginebra.

"Pero la diferencia existe tan sólo en la superficie, porque en Londres se ve que los norteamericanos queremos conservar tantas ventajas como sea posible en el campo financiero-económico y en Ginebra, los franceses buscaban ventajas político-militares.

El Mundo, añade Mr. James, es todavía Nacionalista, y las demás Naciones son tan Nacionalistas como nosotros. Si la prosperidad reaparece en el Mundo, todos seremos más Nacionalistas y aunque sea extraño hay que pensar, con Mr. James, que en los primeros dos o tres meses después de la Conferencia de Londres, nos hallaremos con una continuación de la depresión económica.

LA ESTABILIZACION DEL DOLLAR.

El primer esfuerzo hecho en Londres para estabilizar, o sea, mantener fijo el valor del Dollar de los Estados Unidos, indica el conflicto entre los intereses nacionales e internacionales y señala además que los Estados Unidos no se habían preparado suficientemente para la Conferencia Económica de Londres.

Cuatro días después de la apertura de la Conferencia de Londres se dijo que se había celebrado un Convenio fijando el valor de la Libra Esterlina y del Dollar al precio de cuatro pesos y cinco centavos la Libra Esterlina.

Al mismo tiempo el precio del trigo y del algodón bajaron.

Hay que tener presente, dicen los peritos monetarios, que en efecto, cuando uno piensa en el precio de la Libra Esterlina a **cuatro pesos ochenta y seis centavos,** el precio que ahora se le quiere fijar en los Estados Unidos de **cuatro pesos cinco centavos,** parece un descuento comparable a un Dollar. De modo que el descuento del valor de la libra esterlina es mayor que el del Dollar.

Pero si a la Libra Esterlina se la estabilizase al mismo descuento en oro, como lo estaba antes el Dollar, es evidente que la proporción del descuento sería de 4 pesos ochenta y seis centavos y no de 4 pesos cinco centavos que es la fijada ahora en la reclación.

Por su parte dice el Gobierno de Washington que si el valor del Dollar se fijase en cincuenta centavos, teniendo presente que la moneda nacional de poco precio tiene una ventaja en el Comercio Internacional, la Libra Esterlina seguiría con su valor de 4 pesos ochenta y seis centavos.

Como se ve, la cuestión de la moneda y su valor en los distintos países, no es de muy fácil solución, sobre todo en momentos como los actuales en que el valor de la moneda, los precios de las mercancías y el poder adquisitivo de las Naciones, más o menos depauperadas, hay que tenerlos en cuenta.

LA TIERRA GIRA A RAZON DE 1.100 MILLAS POR MIN., ALREDEDOR DEL SOL

PASADENA, California, julio 2. (AP).—Mientras los aviadores de las competencias aéreas nacionales están tratando de pasar de la marca de 300 millas por hora, para establecer nuevos records, la Tierra sigue su carrera por el espacio con tal velocidad que el record que tratan de establecer los hombres resulta, comparado con el de la Tierra, el de una tortuga.

El profesor Alfred Joy, astrónomo del Observatorio Mount Wilson, dijo que ha comprobado que la Tierra recorre su órbita con una velocidad de 9.000 millas por minuto, alrededor de la Vía Láctea y que gira alrededor del Sol con una velocidad de 1.110 millas por minuto, además de dar vueltas sobre su eje.

En sus observaciones, hechas para determinar las velocidades radiales de las estrellas de Cepheida, el profesor Joy ha obtenido nueva prueba de que la Vía Láctea es la nebulosa más distante.

Mercurio gira alrededor del Sol a razón de 30 millas por segundo, la Tierra a 180 millas por segundo y Pluton, el planeta más distante, a sólo dos millas por segundo, necesitando 250 años para completar una vuelta alrededor del Sol.

El Dr. Carlos Miguel de Céspedes es partidario de implantar el régimen parlamentario, quitar la Lotería y prohibir la reelección presidencial

Cree necesario que se reconozcan los derechos políticos de la mujer y que se suprima la inmunidad parlamentaria, por ser absurda. Aboga por la restitución del cargo de Vicepresidente

Es partidario de la educación militar y del servicio militar obligatorio, restringiendo el ejército permanente. Estima que debe acabarse con el monopolio de los «partidos organizados»

LA REFORMA DE LA CONSTITUCION

¿CREE USTED QUE DEBE REFORMARSE LA CONSTITUCION NUEVAMENTE?

La Constitución de los pueblos no es, desde luego, como aquellas «Tablas de la Ley» de la leyenda bíblica: eterna e inmutable en su rigidez de piedra; pero tampoco ha de ser juguete del capricho de los hombres ni de la veleidad de las circunstancias.

La Constitución no debe ser tocada sino ante las exigencias de una grande y evidente necesidad de hacerlo; entiendo que nos hallamos actualmente frente a tales exigencias.

Las modificaciones que se hagan en nuestro Código Fundamental, deben plasmar los sentimientos e ideologías de la hora actual y responder a un fin bien definido de fortalecer nuestra nacionalidad, remediar nuestros males, rectificar nuestros errores y satisfacer las crecientes necesidades del pueblo cubano.

Los períodos constituyentes son siempre momentos críticos en la vida política de los pueblos, propensos a agitaciones y peligros; de aquí que cuando no queda más remedio que afrontarlos, debe aprovecharse la oportunidad para hacer de una vez todo lo que sea necesario hacer. En nuestro caso, si no podemos abarcar cuanto en nuestro régimen político debe ser radicalmente desechado o simplemente modificado, procuramos al menos hacerlo en relación a aquellas cuestiones sobre las cuales exista ya un estado de opinión bien definido.

¿CUALES SON LAS REFORMAS QUE DEBEN HACERSE EN LA CONSTITUCION?

Imposible resulta encerrar en el estrecho marco de unas pocas cuartillas, tema tan vasto y complejo; sin embargo, trataremos de señalar aquí unas cuantas orientaciones:

(A) Régimen Político del Estado:

Instituír entre nosotros el «Sistema Parlamentario» en una fórmula que lo haga adaptable a nuestra psicología colectiva y corrigiendo en dicho sistema defectos observados en su aplicación al Régimen Político de otros pueblos.

(B) Derechos de la Mujer:

Reconocimiento en toda su amplitud, en el orden civil y político, de la igualdad de derechos entre los dos sexos.

(C) Régimen Provincial y Municipal

Supresión de todos aquellos cargos o entidades, inútiles o parasitarios que entorpecen y gravan la vida de la Nación, como los Gobiernos y Consejos Provinciales y aquellos Municipios que no tengan sus propios medios de vida. Esta supresión puede hacerse, si se quiere, al terminar sus períodos actuales o reajustados.

(D) Poder Judicial:

Mayor efectividad y garantías a la independencia del Poder Judicial; pero también mayores responsabilidades.

Debe estudiarse con el mayor cuidado la conveniencia o no de que nuestros Tribunales sigan interviniendo en la decisión de nuestros pleitos políticos.

(E) Amnistías e Indultos:

Restricción de las facultades para el otorgamiento de amnistías e indultos.

(F) Inmunidad Parlamentaria:

Supresión de la «inmunidad parlamentaria» que propende a una irresponsabilidad absurda.

(G) Reelección:

Mantenimiento, con absoluta efectividad, del principio de la no reelección presidencial y su extensión a otros cargos, siendo indudable que la reelección es el **pecado original** de nuestra vida republicana.

(H) Vice Presidencia:

Restitución del cargo de Vice Presidente de la República; ésto, desde luego, no sería necesario si se acordase que el Presidente fuese electo en otra forma, por ejemplo: por el Congreso como en Francia.

(I) Restricción de Períodos:

Debe llegarse al acortamiento de todos los períodos para cargos electivos y reajuste de los que están decursando.

La Democracia exige constante renovación y la experiencia nos enseña que cuatro años es el límite de paciencia de nuestro pueblo en relación con el término de sus mandatarios.

(J) Lotería:

Debe quedar prohibida en la Constitución. No creo en la estabilidad política de la República en tanto exista la Lotería Nacional.

(K) Instrucción Pública:

1.—Establecer que toda la Instrucción Primaria ha de estar bajo la acción directa del Estado y también hasta cierto, la Segunda Enseñanza, reconociendo por el contrario, en toda en amplitud, el principio de la **libertad de la Enseñanza Universitaria.**

La Instrucción Primaria es una función política privativa del Estado y la ingerencia de este en dicha Enseñanza es siempre imperativa; en tanto que esta intervención no es tan necesaria para la Segunda Enseñanza y resulta absolutamente injustificada y hasta perjudicial para la Enseñanza Superior.

2.—Socialización de la Enseñanza Universitaria y de los Institutos, dando a todos los jóvenes las **mismas oportunidades de acuerdo con sus aptitudes.**

3.—Preceptuar en la Constitución que para las atenciones de la Instrucción Pública ha de señalarse siempre una suma no menor del **veinte por ciento** de los Presupuestos Generales de la Nación, respondiendo así, de un modo efectivo y práctico, a la exigencia cada vez más imperiosa de fortalecer nuestra nacionalidad y salvaguardar las instituciones republicanas por medio de una intensa acción educativa y de preparacion para la ciudadanía, que dentro de las modernas Democracias es base fundamental de toda la estructura del Estado.

(L) Régimen Militar:

Parece indudable que para un pueblo que adolece de defectos psicológicos tan fundamentales como el nuestro ,el remedio más poderoso para curarlos es la educación militar en todos los planos de enseñanza y después el Servicio Militar Obligatorio, restringiendo en cambio a un mínimum el ejército permanente y el **militarismo profesional.** Bajo la acción de tales medios habrá de modelarse el carácter de nuestro pueblo, adquiriendo principios de disciplina, de orden y de método y habrá de fraguar en la conciencia del cubano el sentido de la responsabilidad.

(M) Otras Reformas:

1.—Es esencial reformar, al par que la Constitución, la vigente Legislación Electoral eliminando el **«refuerzo»** y el abuso de los **«recursos postelectorales».** Hay que hacer más sencillo el mecanismo, mejor garantizada la verdad del sufragio y sobre todo más efectiva la participación de los distintos intereses sociales.

2.—La suprema directriz en toda nuestra labor legislativa ha de ser la consolidación de la nacionalidad cubana y el mejoramiento de las condiciones económicas y sociales del cubano. Toda ley que no responda a esta directriz es inútil o es perjudicial.

3.—Nuestros vigentes Códigos son dignos de figurar en un Museo de Antigüedades. Se requieren nuevas Leyes mas de acuerdo con el «espíritu de la época» y con las necesidades de nuestra Nación: Leyes agrarias que restituyan al cubano su suelo; leyes que regulen el contrato del trabajo y especialmente protejan los derechos del hombre que trabaja directamente la tierra; leyes, en suma, que reconozcan, de un modo efectivo y práctico, el supremo derecho del ciudadano de ganarse la vida trabajando.

4.—Yo establecería que los productos de los impuestos y recursos de todas clases que hoy se malgastan en fines tan poco provechosos como en el sostenimiento de cargos y entidades que anteriormente calificábamos de inútiles o parasitarios, así como también los recursos directos e indirectos (colecturías) de la Lotería Nacional en el caso que se resuelva mantener ésta, se utilicen en promover en cada provincia un programa constructivo y práctico, ajeno a toda tendencia burocrática, para el desarrollo y progreso de la agricultura.

Plan de Colonias Agrícolas.

De tal suerte podría llegarse, bien con tierras propiedad del Estado o bien adquiriendo grandes fincas que se fraccionarían en parcelas no mayores de una caballería, a desarrollar un plan de Colonias Agrícolas dentro de un régimen sindicalista. Tales parcelas habrán de ser cultivadas directamente por sus propietarios y estas propiedades, regidas por una legislación especial, serán inalienables, libres de toda contribución, protegidas contra toda eventualidad; en una palabra: sujetas al perpetuo dominio de una familia.

La finalidad que aspiramos a realizar es la vinculación del cubano al suelo como el medio más efectivo de desarrollar la conciencia de la nacionalidad, formando al propio tiempo las bases de una sólida y estable prosperidad. Hay que **«sembrar»** al cubano en su tierra, crearle **«raíces»**, darle una **«razón de ser»**, despertar en él intereses, anhelos, ambiciones, iniciativas, el deseo, en suma, de mejorar su vida, sentimientos que hoy se manifiestan de un modo desordenado o permanecen dormidos bajo la acción de su miseria que lo lleva a la desesperación o lo hace sumir en el escepticismo y en la indiferencia.

Nuestro atraso en relación con los problemas sociales:

5.—Es inconcebible el atraso en que vivimos en relación con los problemas sociales. En ninguna otra legislación conserva hoy la propiedad privada, especialmente la rural, concepto tan individualista, absoluto y arcaico como en la nuestra. Nuestras leyes civiles, económicas y fiscales tiendan a la explotación del obrero, a la depauperación del cubano. Hay que acabar con el sarcamo de una Constitución que hace al pueblo «Soberano» y de unas leyes que lo colocan después sobre un trono de miseria.

Los pueblos ya no se satisfacen con fórmulas.

6—No hay que olvidar que los pueblos ya no se satisfacen con fórmulas hipócritas de reconocimiento de derechos, ni se dejan adormecer por los cánticos de libertad, de igualdad y de fraternidad, ni les basta que les llamen «Soberanos». Reclaman soluciones prácticas para sus necesidades y exigen que se les respete en sus esperanzas y en sus idealidades.

¿DEBE HACERSE UNA NUEVA REORGANIZACION DE LOS PARTIDOS? ¿DEBEN ORGANIZARSE OTROS NUEVOS?

Ante todo, parece indicado abolir el absurdo monoplio de la política que hoy ejercen los llamados «Partidos Oficiales». Considero además, que éstos, más que reorganización necesitan renovarse en su forma y en su contenido. Hay que abandonar la política partidarista e infecunda que nada es, nada representa ni nada significa en la vida de los pueblos, para hacer otra, constructiva y práctica, de consolidación nacional, que responda más a los verdaderos intereses sociales y económicos y tienda a la satisfacción de necesidades y anhelos colectivos.

Nos parece inminente el nacimiento a nuestra vida pública de un gran **«Partido Nacional Socialista».**

La política abstracta, desprovista de toda idealidad, falta de todo objetivo en relación con los grandes intereses sociales, es la que nos ha traído al punto que hoy nos encontramos.

Desgraciado el pueblo que no tiene un ideal. El pueblo en que tal suceda degenera fatalmente, pierde el sentido de su propio ser, «vive, pero no es», porque como Martí dijo: «ser es algo más que existir».

Triste es tener que confesar que después de realizarse el anhelo de ver izada la bandera de **Cuba Libre** sobre el mástil de la vieja Fortaleza ningún otro ideal ha alentado hasta hoy el alma del cubano.

Así se explica que nuestras querellas políticas jamás han surgido por la pugna de ideales o de intereses sociales contrapuestos, sino exclusivamente por el deseo de unos de entrar en el presupuesto, frente al propósito de otros de mantenerse en él.

Para vencer la actual crisis es imprescindible comenzar por reorganizar los actuales partidos y dejar que se formen otros nuevos ;en una palabra: hay que dejar «vía libre» para que se movilicen todas las energías, todas las fuerzas y todos los valores humanos de la Nación, de cuyo conjunto integral quizás habrán de surgir las grandes ideas directrices de nuestro porvenir.

La reforma del Código Fundamental ha de ser obra de colaboración en la que cooperarán todas las fuerzas políticas y hasta las apolíticas, todos los intereses y todas las tendencias hasta las más extremas, aún aquellos organismos que parecen ser exponentes de ciertos sectores del país y especialmente de la nueva generación que llega, y que al calor de la actual crisis han surgido sobre el campo de nuestra política de un modo resuelto y sincero, aunque atropellado y confuso, como avalancha de seres embrionarios que reclaman apresuradamente un puesto en la vida sin haber concluído de formarse.

Por encima de todas las antagonismos de la hora actual, debemos aspirar, con sentido político y criterio de justicia, a cambiar los actuales cauces de nuestra vida pública, a asegurar la colaboración de todas las energías sociales, recogerlas y canalizarlas en la suprema finalidad de consolidar nuestra Nación, mejorar las condiciones de vida de nuestro pueblo, rectificar errores cometidos y remediar males que nacieron con la República y se han ido agravando con el tiempo. Tenemos que comenzar por reconocer la existencia de esos males, decidirnos a curarlos y resolvernos a tomar los remedios necesarios.

Debemos pactar con la verdad y proceder sin titubeos ni vacilaciones; con sinceridad y con valor.

¿ES PARTIDARIO DE UN ACERCAMIENTO ENTRE LA OPOSICION Y EL GOBIERNO? ¿CUAL FORMA CREE USTED MAS VIABLE PARA LOGRARLO?

Los hombres que estamos hoy en el Poder, fuimos ayer Oposición, como seguramente los que hoy están en la Oposición mañana serán Poder. Ni fueron mejores los que nos precedieron, ni serán peores los que nos sucedan: Aguas de las mismas fuentes que van por el mismo cauce y tarde o temprano pasan por el mismo sitio.

Por eso repetimos que todo lo que hay que hacer, si queremos mejorar nuestro porvenir, es modificar todos los cauces de nuestra vida pública.

No hay un solo cubano de más de veinte años que no tenga su parte de culpa, unos por acción y otros por omisión, en la actual crisis, que es el producto de errores acumulados en nuestros treinta años de vida republicana. Si hacemos un examen de conciencia, todos tenemos que confesarnos responsables en mayor o menor grado: solo el cinismo, la hipocresía o la inconsciencia pueden atreverse a pretender la absolución alegando inocencia o tratar de disimular sus culpas con plañideras lamentaciones o arrogarse funciones de críticos, de moralistas o de jueces.

La Oposición y el Gobierno son líneas divergentes que parecen cada vez más distanciadas por antagonismos de encontrar grandes analogías si nos remontamos a su punto de interferencia.

Frente a ciertos actos del Gobierno los hombres de la Oposición estiman justa, natural y humana su reacción violenta. Frente a la violencia de la Oposición, el Gobierno considera justo, natural y humano la represión violenta, utilizando sus fuerzas y todos los medios que le da el Poder.

No nos engañemos con una falsa apreciación de la realidad. Todo esto es así: puede que todo sea natural y humano y hasta si se quiere también «demasiado humano» pero, ¿a qué acorralarnos unos y otros cegados por la violencia en semejante «callejón sin salida»?

Ni somos cobardes para ocultar la realidad, ni insinceros e hipócritas para desfigurarla.

En la lucha entre la Oposición y el Gobierno se han ido embotando aquellos sentimientos de piedad, de generosidad y de nobleza que heredamos de nuestros mayores. Así hemos llegado a considerar el crimen como acto político loable, la cacería de hombres como el sport predilecto de una parte de nuestra juventud y la crueldad y la violencia los medios más adecuados para contrarrestar o reprimir tales horrores. Hemos llegado a un punto en que nos estamos alejando de la civilización y acercándonos a un nuevo período de la «Caverna».

Claro es que este estado de cosas no es triste privilegio nuestro. Es curioso observar como, frecuentemente, por una aberración de la conciencia, hay quien considera su dolor como el primero, el único o el más intenso que ha sufrido la Humanidad. Resulta indudable que «nuestras cosas» también han ocurrido, con mayor o menor repetición, en las distintas épocas de todos los pueblos de la tierra, aún en aquellos que más alardean de superior civilización. Decimos esto no como argumento justificativo, ni para imbuirnos con infantil consuelo, sino para considerar la realidad en su justa ponderación

Ahora bien; frente a esta realidad ¿qué es lo que debe hacerse? Aceptarla sin protestas? ¿Seguir matándonos? ¿Cruzarnos de brazos enervados por el fatalismo? ¿Agotarnos en un torneo de insinceridad lanzándonos unos a otros, con puñados de fango, las más terribles recriminaciones? ¿Tumbarnos rendidos en medio del camino, cada cual con el fardo de sus culpas, a esperar que el Destino nos empuje, o a aguardar que llegue el forastero, llamado por cubanos de alma de lacayos, para que con su látigo nos obligue a levantarnos?... Convengamos que todo esto sería absurdo.

Resolvámonos a levantarnos por nuestras propias fuerzas, a buscar el camino de salida e ir adelante empleando sólo nuestros propios medios

Despertemos en el alma idealidades dormidas y en la conciencia el instinto de conservación y el sentido de la responsabilidad.

Ahora bien, ¿cuál es el mejor camino, cuáles los medios más adecuados?

El camino a seguir no parece ser ni la revolución ni la violencia. Ellas han agotado ya todos sus recursos probando una vez más entre nosotros su ineficacia y su impotencia. Persistir, no obstante, en emplear tales medios es ceguedad o es locura: Caicaje y Río Verde, a través de quince años de distancia, es la repetición de una misma dolorosa escena, con solo el «trueque de papeles» entre los mismos personajes.

Comprendamos sin embargo, que las realidades de la hora presente no pueden tampoco ser dominadas por las vanas sutilezas de estrofas y lirismos «llamando a la cordialidad».

Es natural y humano que nadie se decida a salir de su «campo» y dar el primer paso.

Efectivas y mutuas garantías es el único camino que conduce a la normalidad. Preveo que quizás llegado el momento se haga necesario **un puente** que nos permita a unos y a otros franquear con las mayores seguridades el torrente de pasiones que hoy nos bloquea cerrándonos el paso; pero entiéndase bien, este puente ha de ser hecho todo con **material cubano.**

No desconozco que una parte de la Oposición no acepta nada que no sea nuestro exterminio; que ella pretende privarnos de todo derecho, hasta del derecho de la vida, lo cual, desde luego, no es ni aceptable a la razón ni mucho menos al instinto de conservación de los partícipes en el actual Gobierno; pero puede afirmarse que dentro de la misma Oposición hay cubanos de talento y autoridad no conformes con esos extremismos, que comprenden la necesidad de llegar a un entendimiento sobre esas «efectivas y mutuas garantías»: único camino para resolver la actual crisis política y lograr la paz en la familia cubana.

Jamás reconoceré la imposibilidad de seleccionar tres cubanos, entre los elementos de la Oposición, entre los elementos del Gobierno y entre los elementos más alejados de la actual contienda, para constituír un «Tribunal de Arbitraje», que estudie y resuelva nuestro problema político, dejando después al pueblo manifieste su voluntad, haga la revisión de nuestros «valores políticos» y designe libremente sus dirigentes.

Entiendo que siempre será un grave error, al par que un gran peligro el sometimiento de nuestros asuntos políticos domésticos, a la decisión de un Poder extraño. En vano será que traten de convencernos en contrario con fútiles razones o con principios y doctrinas rebuscadas en la ciencia del Derecho Internacional y alegadas como argumento sin réplica, «magister dixit»; tal sometimiento creará por lo menos, un hábito que será en extremo dañino para nuestra psicología nacional; nos hará perder la fe en nosotros mismos y extinguirá todo sentido de propia responsabilidad.

Además, la Historia nos enseña que la ingerencia, cualquiera que sea su forma, jamás ha curado en ningún pueblo males de la clase de los que hoy sufrimos, y nuestra propia Historia lo evidencia así. Siempre resulta en definitiva «una cura en falso»; cuando más, tales remedios sólo logran calmar momentáneamente el dolor, pero la morfina y otras drogas semejantes en el organismo humano, a la larga sólo envicia, atrofia y degenera.

Tengamos el pudor de nuestros dolores y de nuestras penas. Pensemos que, por lo menos, es «feo» ir a diario a mostrar nuestras desnudeces al vecino amable, a molestarlo con nuestras quejas y mucho más, con nuestros «chismes». El ofrecimiento de su mediación amistosa, el generoso propósito de servir a nuestro País realizando la nobilísima misión de interponer sus buenos oficios de amigo leal en un desdichado pleito de familia y, sobre todo, la forma como está llevando a cabo sus gestiones: con tan exquisita delicadeza con tanto talento y tan maravillosa paciencia y discreción, todo ello merece el mayor respeto, la más sincera gratitud; pero hoy en el Poder, como ayer en la Oposición, pensamos que toda mediación habrá de resultar, a la larga, perjudicial para nuestro País.

Debemos evitar que tal cosa suceda. Y, si no es posible, quiera el Cielo otorgar, de todos modos, el éxito a los que laboran en estos instantes con patriotismo y buena fe por hallar solución a los problemas cubanos, cualquiera que sea la ruta escogida.

En lo que a mí respecta, sólo digo que nunca será bastante grande la distancia que me separe de ningún otro cubano, que me impida llegar a él para tratar de Cuba, ni para aceptar incluso su Jefatura si el bien de Cuba lo exige, ni estrechar su mano si unidas las hemos de alzar para detener en nuestra tierra la ingerencia de cualquier Poder extraño.

Carlos Miguel de CESPEDES.

Notas Bibliográficas

UN FOLLETO PUBLICADO EN BOSTON EN EL MES DE JUNIO SOBRE ESTA ISLA DE CUBA, POR UN CUBANO, EL SR. JOSE E. PEREZ, CONSUL DE CUBA EN BOSTON

(Por T. Castañeda)

Precede a la parte mercantil de ese folleto una histórica que es interesante, aunque no tanto como la mercantil que le sigue a partir desde la página 15.

Las importaciones y exportaciones de Cuba hacen descubrir la riqueza considerable de esta Isla; y así nos dice el señor Pérez que las importaciones de Cuba en 1931 llegaron a la cifra de $55.932.000, de compras en los Estados Unidos, bien baja por cierto si se la compara con la de $93.561.000 por compras, también en los Estados Unidos en 1930 y con la de $199.779.000 de compras realizadas en 1924.

Claro es que estas diferencias del poder de compra de Cuba entre 1924 y 1931 en los Estados Unidos no es más que el reflejo de la misma falta de fuerza de adquirir que se repite hoy en todas las naciones del mundo, siendo la actual Conferencia Económica de Londres una tentativa para volver a la riqueza de adquirir y claro es a la de gastar que tenían las gentes en 1924.

Otro dato importante de ese libro del señor José Pérez es el de la producción azucarera de Cuba fijando la de cada provincia de Cuba y dentro de ella la de cada ingenio de moler caña.

No se concreta el Sr. Pérez a relatar los detalles de la vida comercial de esta Isla de Cuba, sino que le dedica una importante parte desde la página 27 a las leyes civiles y especialmente a los contratos y embarbos, muy puestos en razón en ese folleto que habla tan brillantemente de la producción de esta Isla de Cuba tan fértil y de su brillante comercio que hay que esperar que vuelva con grandes destellos de riqueza a dar merecidos galardones a los que libran su existencia en esta Isla de Cuba, tan amorosamente descrita por el cónsul señor José C. Pérez.

(Por Juan ANTIGA)

NOTAS SOBRE EL CAMPESINO ECUATORIANO, por Luis Bossano. Quito, Ecuador, 1933.

Para optar el grado de Doctor en Jurisprudencia en la Universidad Central de Quito, República del Ecuador, el conocido e ilustre publicista Luis Bossano, escribió su tesis titulada «Algunas Consideraciones acerca de la situación de nuestro campesino» que ha merecido los más cálidos elogios de aquel tribunal y de cuantas personas la han leído. Ante el más importante problema de nuestra América, cual es la situación actual del indio y ante la que «ninguna juventud puede, ni debe permanecer indiferente», Bossano realiza un detenido examen de los diversos aspectos que comprenden los tipos sociales de la indiada ecuatoriana desde los tiempos de la Colonia y su actitud de raza dominada a pesar de las luchas por la independencia, y con juicios valiosos acerca de su condición moral, medio sociológico, y sus energías raciales, señala la necesidad de trascendentales reformas, para que dentro de los cánones de un socialismo, a la vez práctico y científico, sean asimilados dichos elementos étnicos, por una selección cuidadosa, en beneficio de la cultura y del progreso de aquellos pueblos. Una claridad y fluidez de estilo, una crítica serena y con una documentación bibliográfica selecta, son las características de esta magnífica tesis y el sabio tribunal que la aprobó, recomienda su publicación en los anales de la Universidad Central con una felicitación especialísima, que nosotros a la vez tenemos el placer de compartir y hacerla llegar a tan notable publicista ecuatoriano.

LA COMIDA DIARIA por el doctor Ambrosio González del Valle. (Selección, Proporción, Distribución y usos de los alimentos.) Imp. «Cultural, S. A.». Habana, 1933.

Un libro que no tiene otra finalidad, que hacer la propaganda en favor de los mejores hábitos en la alimentación del cubano, debía ser altamente divulgado en todos los hogares porque con buena selección y proporcionalidad, a fin de obtener una alimentación balanceada, la salud personal y colectiva de nuestro pueblo, obtendría notables beneficios. Además de las cuidadosas tablas, en que se fijan las cantidades de los alimentos y su distribución en la ración diaria, la clasificación de aquellos que tienen vitaminas, etcétera, se presentan numerosas fórmulas para preparar platos vegetales, con los productos del país, nunca en mejor oportunidad, teniendo en cuenta la razón de economía y de higiene que las preside. Este libro del cual debiera hacerse una edición de bajo precio, u obsequiarlo gratuitamente, a todos los hogares cubanos por la secretaría de Agricultura, sería una de las mejores inversiones de un capital dietético saludable, en el cuerpo social. Empresas análogas son realizadas de continuo por los Gobiernos más progresistas de Europa y América.

QUIJONGO, por Max Jiménez. Madrid, 1933.

El inspirado poeta costarricense que edita en Madrid este volumen y que contiene una colección de escogidas y variadas poesías, adopta este título exótico y original. «Quijongo» es el nombre de un instrumento musical sencillo, que utiliza el pueblo de su patria, formado por un arco con una jícara adherida a la madera, la cual, manejada con la mano izquierda, convierte en voces los golpes dados sobre la cuerda y que tiene el encanto de aquellos instrumentos que sólo pueden ser tocados con el alma. En efecto, las poesías de Max Jiménez tienen un sabor que recuerdan las de Amado Nervo y en ellas se perciben la sentimentalidad, a la par del sello de dolorosa filosofía de aquel genial poeta y en algunas como las tituladas: «El Eterno Nocturno» y «Una Oración», nos dejan sentir, dolorosa emoción. Sin caer en las debilidades de un modernismo censurable, las composiciones de Max Jiménez son el fruto de un espíritu altamente cultivado.

SOBRE LAS LEYES DE RETIRO Y JUBILACION, por el Dr. Santiago Gutiérrez de Celis. Imprenta «Cuba Intelectual». Habana, 1933.

Mi antiguo y querido compañero de curso universitario, en la Escuela de Derecho, el doctor Santiago Gutiérrez de Celis, recoge en un folleto el interesante artículo que publicó en la Revista «La Jurisprudencia al Día», exponiendo sus particulares ideas acerca de las Leyes de Retiro y Jubilación, en el cual demuestra una vez más su especialización, en asuntos de tanta importancia capital en estos instantes de intensa crisis, que afecta de un modo más particular a las clases sociales que necesitan mantener su subsistencia, por medio de dichas instituciones.

Divide su trabajo en cuatro partes; la primera, estudia los motivos de la crisis presente del Retiro Escolar; en la segunda, la razón de ser de las jubilaciones; en la tercera, los elementos esenciales en toda ley de Retiro o Jubilación y en la cuarta examina detalladamente el proyecto de Retiro que motiva su trabajo.

Difícil y compleja es la tarea impuesta para dar una solución definitiva, que asegure la vida del Retiro Escolar, pero el doctor Gutiérrez de Celis sale airoso de esta empresa y su importante trabajo digno de todas las felicitaciones, ocupará, en un momento oportuno, la atención de los futuros legisladores, en pro de esos nobles y abnegados servidores del Estado hoy tan abandonados, deberían gozar de los más grandes respetos y honores en la República, y ante quienes el pueblo japonés se mantiene siempre de pie en su presencia, para que puedan vivir después de haber consagrado sus mejores años de su gran misión educativa, al margen de la miseria y de nuestras desventuras políticas y económicas.

3 alemanes eran piratas en la China

Capturaron un vapor, matando a cuatro pasajeros rusos, a una mujer y a siete asiáticos

DAIREN, Manchuria, julio 2. (AP)—Uno de los más sorprendentes casos de piratería en los mares chinos, fué revelado hoy con la captura de tres alemanes en esta ciudad.

La policía japonesa dice que el lider de los germanos confesó en la cárcel de Dairen, que el trío, con dos compañeros más, capturaron el vapor chino Shegan, de dos mil toneladas, matando a cuatro pasajeros rusos, incluyendo a una mujer, y a siete tripulantes asiáticos.

El lider, que es un prusiano llamado Taudin, y sus dos compinches, fueron capturados en Dairen cuando el Shengan, encalló en la oscuridad cerca de Puerto Arturo, porque los piratas se equivocaron al recibir las señales del faro.

Los piratas desembarcaron en una lancha, pero la policía los sorprendió. La policía dice que Taudin tenía intenciones de tomar provisiones en Dairen para seguir luego viaje a los Estados Unidos, donde pensaba vender la carga de petróleo que lleva el Shengan en unos 100,000 pesos.

EL «SANTO SUDARIO» DE JESUCRISTO SE EXPONDRA AL PUBLICO EN TURIN

TURIN, julio 2. (AP.)—El «Santo Sudario en que fué envuelto el cadáver de Jesucristo después del descenso de la cruz, será expuesto públicamente en está ciudad a partir del domingo 24 de septiembre hasta el 15 de octubre.

Grandes ceremonias religiosas, presididas por el Cardenal Fossati de esta diócesis, se celebrarán durante la exposición del Santa Sudario.

El Sudario se expuso el año pasado por vez primera en casi cuarenta años. Es propiedad del Rey Víctor Manuel y se conserva en la real capilla de la Catedral.

M.E.C.D. 2016

Crónica Social

Un aspecto de la recepción familiar en el hogar del señor Aurelio Jorrín durante la celebración del onomástico de su distinguida esposa señora Bernardina Pila de Jorrín.

EL SR. AURELIO JORRIN

Muy estimado empleado, que por sus finezas y atenciones para los consocios de la Playa de Marianao, merece las consideraciones que todos le dispensan, y las simpatías que disfruta su afectuosísima esposa, la dama toda gentileza, señora Benardina Pila, que celebró su onomástico en días pasados.

De la belleza del acto verificado en su hogar bendecido por el amor y colmado de bienestar, son las pruebas más fehacientes la adjunta fotografía.

El cronista se complace en hacer llegar a los esposos Pila-Jorrín en su residencia de Escobar 56, un saludo por dicho motivo.

UNA BODA

Al comienzo de Julio.

El respetable matrimonio señora Bernarda León y señor Rosendo Campos Marquetti, distinguido empleado del Gobierno de la Provincia, nos hacen el honor de invitar al enlace de su hija la delicada y bellísima señorita Petronila con el apuesto joven Sr. Plácido Gómez Poey hijo del caballeroso señor Javier Gómez.

La boda de la señorita Petronila L. Campos y Kessel, se efectuará el tres de julio, en el domicilio de sus padres, San Benardino No. 9, Santos Suárez.

OTRA BODA

También en julio.

Otro idilio en que son protagonistas la señorita Cira María Oña y Casanovas, nieta muy querida de mi prima la señora O. Coffigny prometida del correcto y cumplido joven militar señor Juan Villalón.

JUANITA ALDAMA ISACCI

Profesora de Instrucción Pública, que presta sus servicios en la Junta de Educación de Corralillo, celebró sus días con un recibo del que participamos gustosamente.

En su morada de Jesús Peregrino junto a su adorable madre la señora Eduviges Isacci Vda. de Aldama, de su hermana también maestra de Bolondrón, de Llelita su otra hermana, de sus hermanos y de la señorita Angelita Argaín Fernández, maestra igualmente, y el joven Sr. Odriozola, que nos regaló la lectura de un inspirado verso titulado «Todavía» se pasó unas agradables horas.

LAS OBLATAS

Las ex-Alumnas del Colegio de las Reverendas hermanitas Oblatas de la Providencia, preparan una fiesta de arte, para el mes próximo.

EL 27 DE AGOSTO

Para esa fecha se viene organizando una excursión a la simpática población villaclareña, Santo Domingo.

Intenciones de formar la Federación de Sociedades que hace tiempo se inició en Santa Clara, la animan.

DOS FIESTAS

Señaladas por Antilla Sport Club para el nueve de julio, en que inauguran las tardes Deportivas y otra para el seis de Agosto, con el baile de las Flores.

Además, todos los jueves tienen recibo bailable por la noche y ensayan dramas y Comedias.

REUNION FAMILIAR

En la residencia de los distinguidos cónyuges, Sra. Juanita H. y Rogelio Suárez, hombre de negocios y gran amigo del Ilustrísimo Obispo señor Estrada.

Sus amistades del Vedado, sus vecinos y los que con su amante esposo mantenemos relaciones más afectuosas nos complacemos en saludar a la muy deferente señora, y desearle venturas infinitas.

Tuvo regalos, también muchas flores.

SAN GUILLERMO

Fué el 25 la fecha de los Guillermos y por tal motivo felicitamos al Procurador Público señor Guillermo Kessel, al joven político cardenense señor Guillermo Sánchez Coffigny, así como a otros buenos amigos que llevan ese nombre.

Alberto Coffigny ORTIZ.

VARIOS CULTOS QUE SE ANUNCIAN PARA MAÑANA EN DIVERSAS IGLESIAS

EN LA IGLESIA DE REINA

Misa armonizada en honor de San Antonio de Padua a las 8 a. m.

Al final de la misa, se dará a besar la reliquia del Santo.

Invitan a estos cultos las Huerfanitas del Colegio-Asilo San Vicente de Paul.

EN SAN FRANCISCO

A las siete y media a. m. misa de comunión general.

A las 9 a. m. misa solemne, sermón, procesión de San Antonio de Padua, solemne bendición a los enfermos, piadoso ejercicio y veneración de su reliquia.

A las 5 y cuarto p. m., Rosarito de San Antonio, piadoso ejercicio, plática, bendición con el Santísimo Sacramento, solemne bendición de San Antonio a los enfermos y veneración de su reliquia.

EN EL ESPIRITU SANTO

A las 8 a. m. misa cantada en honor de Santa Bárbara.

EN SAN NICOLAS DE BARI

El Jubileo Circular.

La misa del Sacramento a las ocho a. m.

La reserva a las 5 p. m.

EN LOS DEMAS TEMPLOS

Misa cantada en honor de San Antonio de Padua, según piadosa costumbre del Primer Martes de mes.

EN LA IGLESIA DEL CARMEN

A las 9 a. m. se celebra el Cuarto Martes de Santa Marta con misa cantada, sermón, piadoso ejercicio y procesión.

La parte musical a cargo del Coro, que dirige la señorita Tití Escolar.

LOS QUINCE JUEVES EN LA IGLESIA DE N. S. DE LA CARIDAD

La Muy Ilustre Archicofradía del Santísimo Sacramento erigida en la Iglesia de la Caridad dará comienzo a la piadosa devoción de los Quince Jueves Eucarísticos, el jueves 6 del actual con arreglo al siguiente programa:

A las 5 de la tarde, exposición, estación, Santo Rosario, Gozos del Rosario por la orquesta, ejercicio, sermón, procesión, bendición y reserva. La parte musical estará bajo la dirección del maestro Julio Guisasola.

Los predicadores serán los Padres de la Comunidad del Inmaculado Corazón de María.

Su Santidad Pío XI tiene concedida Indulgencia Plenaria por cada Jueves y con relación a cada parte del Rosario que se rece ante Jesús Sacramentado.

Además el Excmo. señor Arzobispo de la Archidiócesis se ha dignado conceder cien días de indulgencia en la forma acostumbrada por la Iglesia.

Invitan el Párroco Monseñor Eduardo Ferrer y el Rector señor Jesús Oliva.

NOVENA A LA VIRGEN DEL CARMEN

La Venerable Comunidad de Padres Carmelitas de la Parroquia del Carmen dará comienzo al solemne novenario doble en honor de la Virgen del Carmen.

Por la mañana, a las 9.

Por la tarde, a las 8.

ANUNCIOS CLASIFICADOS DE ULTIMA HORA

ALQUILERES

a1 HABANA.

BEERS BOLETIN

S. LAZARO 84, altos, 5 hab., $45. Vedado, 6 No. 218, ambldo., 2 hab. $50. Alm. No. 18, ambldo, 3 hab., gar, $55. Alm. Aliados 55 con o sin muebles $60, $80.

ALQUILADOS, el bonito chalet Vedado, H No. 223 al Ministro de China, Hon Dr. Ping Ling, casa de Srta. Cecilia Tapie, por un año, con muebles, vajilla, etc.

SE VENDE, 100 vacas que producen 400 litros diarios, en 5.000.

TENGO COMPRADOR, para una casita en el Vedado, con 3 hab., 13 a 21 a 8 a 18, $5.000, al contado.

COLEGIOS EN EL NORTE PARA PEERS HAVANA

(Desde 1906), 9½ O-Reilly st. Havana

A-1

ALQUILERES

a1 HABANA.

ALQUILO primer piso Compostela 60 cuadra 1/2 de Obispo, living room, 3 cuartos, comedor sevillano, baño comleto, cuarto criada, precio $35. Telf: A-3218. Lamparila 48.

A-1 19050 2 Jul. 5

REINA 82, BAJOS

Esquina a Lealtad, sala, recibidor, cuatro cuartos, galería, comedor, dos baños, cocina y servicios para criados. La llave en los altos. Telf. A-1805.

A-1 Z 2 Jul 5

ALQUILO: CORRALES 237, bajos, una cuadra Monte, barata, sala, comedor, 2 cuartos, baño intercalado, todo moderno. Llave en los altos. Informes: Morro No. 30. Teléfono M-4080.

A-1 19056 2 Jul 7

ALQUILERES

a2 VEDADO

CALLE I 202, ENTRE 21 y 23. Alquilo un alto, sala, comedor, tres habitaciones, baño intercalado y cocina. Acera de brisa. Precio situación. Informan la misma.

A-2 19052 2 Jul 7

VEDADO: ALQUILO Paseo 2, preciosa casa estilo renacimiento español, nueva, garage, portal, vestíbulo, recibidor, 4 cuartos, comedor decorado etc. Teléfono F-5192.

A-2 19052 2 Jul 7

VEDADO: SE ALQUILA calle 22 número 5, entre 11 y 13, casa nueva, con sala, tres habitaciones, doble servicio y todo lo demás necesario. F-3034

A-2 18562 27 Jul 11

ALQUILERES

b1 NAVES Y LOCALES

O'REILLY 51

entre

Aguacate y Compostela

Para un buen establecimiento

Alquilo este magnífico LOCAL

Informes

M-7911 e I-2692

b4 HABITACIONES.

O-REILLY 51

Se alquilan baratas y magníficas habitaciones, amuebladas y muy frescas, con abundantes baños, agua caliente a todas horas y teléfono.

Buen servicio y moralidad.

B-4

SE SOLICITAN

b9 AGENCIAS DE COLOCACIONES

SI SEÑORA! Ud. no se equivoca si Ud. llama a A-3070 por sus domésticos y su esposo por sus empleados. Agencia Beers. Desde 1906. Colocado recientemente con el señor Antonio Mendeza un joven americano, Profesor de Inglés para su hijo en $50.

B-9

SE OFRECEN

s1 CRIADAS-CRIADOS.

SE DESEA COLOCAR una muchacha española para los quehaceres de corta familia, tiene referencias, sabe cumplir con su obligación. M-4312.

O-1 19020 2 Jul. 4

SE OFRECE una muchacha fina, de habitaciones y costura, sabe atender bien a la ropa de una señora y da informes de buenas casas. teléfono M-7789.

O-1 19014 2 Jul. 4

SE DESEA colocar una joven espapoña para criada de mano, sabe trabajar, tiene referencias, teléfono I-5784.

O-1 19049 2 Jul. 5

SE COLOCAR una muchacha española muy práctica para comedor, cuarto o criada de mano, tiene referencias, pregunten por Lola, teléfono U-8239.

O-1 19048 2 Jul. 4

DESEA COLOCARSE buen criado de mano, tiene referencias, sale al campo, no tiene pretensiones. Informan a todas horas en Sol 111 La Matancera, pregunten por Eugenio. Telf. A-7740.

O-1 19046 2 Jul. 4

DESEA COLOCARSE muchacha española para criada de manos, manejadora, sabe cumplir y tiene referencias. servicio de mesa a la rusa. M-4064.

O-1 19055 2 Jul 4

SE DESEA COLOCAR una muchacha española para criada de manos o para todo, poca familia. Telf. M-4648.

O-1 19051 2 Jul 5

SE DESEA COLOCAR joven española de habitaciones o criada de manos sabe algo de costura, Tiene referencias. Telf. A-0157.

O-1 19068 2 Jul 4

DESEA COLOCARSE una joven española de criada de cuartos, de comedor o manejadora, sabe trabajar y entiende algo de costura, tiene referencias de donde trabajó. Informan: teléfono F-6004.

O-1 19066 2 Jul 4

SE SOLICITA CRIADA española, para cuartos y zurcir que traiga referencias, presentarse después de las nueve. Sueldo 15 pesos. Reina 153 altos.

O-1 19053 2 Jul 4

DESEA COLOCARSE UNA joven española para criada de manos o manejadora, sabe coser y también se coloca para cuartos; tiene referencias y sabe cumplir con su obligación, Teléfono F-5141.

O-1 19061 2 Jul 4

JOVEN ESPAÑOLA, desea colocarse bien sea para criada de manos y sabe cocinar. Informan: Telf. M-5509.

O-1 19060 2 Jul 5

SE DESEA COLOCAR una joven española de criada de manos o comedor; tiene buenas referencias; prefiere Vedado o los repartos. Informan: calle Salud número 50. Teléfono M-4258

O-1 19059 2 Jul 4

SE DESEA COLOCARSE joven española para cuartos o comedor con buenas referencias. Telf. F-6290.

O-1 19069 2 Jul 4

SE DESEA COLOCAR una joven española para criada de mano o manejadora o para todos los quehaceres de corta familia, tiene buena referencia,prefiere el Vedado, teléfono M-4492.

O-1 19040 2 Jul. 4

SE DESEA COLOCAR una muchacha española sabe trabajar y tiene referencias, Telf: F-4334.

O-1 19041 2 Jul. 5

SE DESEA COLOCAR una joven española para la limpieza, no le importa cocinar si es corta familia, tiene referencias. Telf. F-6257.

O-1 19033 2 Jul. 4

s2 COCINERAS-COCINEROS.

DESEA COLOCARSE JOVEN español, para cocinar; tiene referencias. Telf. M-4478.

O-2 19058 2 Jul 5

SE DESEA COLOCAR joven española cocinar y limpiar o para cuartos o comedor, Telf: M-4530.

O-2 19039 2 Jul. 4

SE OFRECEN

s2 COCINERAS-COCINEROS.

SE DESEA COLOCAR una señora española para cocinar y lavar, sabe hacer un poco de postre, no se coloca menos de 15 a 20 pesos, pueden informarse F-5605, tiene recomendaciones, no le importa salir para el campo.

O-2 19044 2 Jul. 4

SE OFRECE buena cocinera de color, repostera, solo cocinar, otra cocinar bien, ayuda en limpieza a corta familia; sabe lavar y planchar bien, va a reparto, tienen buenas referencias. M-7122.

O-2 19028 2 Jul. 4

SE OFRECE una joven española de cocinera, cocina criolla, española y americana, sabe reportería, tiene buenas referencias. Informan F-6265.

O-2 19019 2 Jul. 4

DESEA COLOCARSE joven española para cocinar y limpiar, siendo corta familia o cocinar solamente, sabe trabajar; duerme o no en la colocación. No se coloca menos de $15.00, tiene referencias. Telf. M-4324.

O-2 19017 2 Jul. 4

SE COLOCA una señora española de mediana edad para la cocina y demás quehaceres de corta familia, tiene referencias y en la misma una joven española para criada de mano, ayuda a otros quehaceres, tiene referencias ,Telf. M-4345.

O-2 19047 2 Jul. 4

SRA. ESPAÑOLA de mediana edad, desea colocarse para cocinar en casa de moralidad; tiene referencias. Teléfono M-4614.

O-2 19057 2 Jul 4

DESEA COLOCARSE joven española para cocinar y limpiar o para comedor y cuartos. Buenas referencias. Teléfono A-8537.

O-2 19054 2 Jul 4

SE COLOCA COCINERA inglesa, lleva tiempo en el país, repostera, cocina criolla, española y americana. Tiene referencias. Telf. F-2222.

O-2 2 Jul 4

SE OFRECE UNA cocinera repostera, cocina a la española y cubana, si es matrimonio, puede ayudar a limpieza. Informan: teléfono F-6567.

O-2 19064 2 Jul 24

SE DESEA COLOCAR una joven peninsular de manejadora de cuartos, tiene buenas referencias, tiene práctica con los niños recién nacidos, es cariñosa con ellos. F-4714.

O-3 19043 2 Jul 5

VENTAS

6 AUTOMOVILES Y ACCESORIOS

GANGA: LINCOLN 7 pasajeros abierto. Informan: A-1151. Sr. García.

V-6 19070 2 Jul 4

9 MUEBLES Y PRENDAS

SE VENDE UNA nevera, una cama, una mesa, un aparador, una mesa de noche, una estufina y varios objetos más. Aguila y Reina (altos de La Diana).

V-9 19067 2 Jul 4

11 INSTRUMENTOS DE MUSICA

FAMILIA: VENDE SU piano de la mejor marca, seis meses de uso costó $900.00. Se da muy barato. Véalo. Rayo 85, bajos, entre Indio y San Nicolás.

V-11 18993 2 Jul 4

PROFESIONALES

DOCTORES EN MEDICINA

DR. ABELARDO LABRADOR

Consultas gratis de 8 a 12. Pagas de 4 a 6 p. m. Medicina en general. Tratamientos, inyecciones intravenosas y análisis e investigaciones de todas clases, a precios muy económicos. El Departamento de Laboratorio a cargo del Dr. Leonardo García Fox, Catedrático de la Facultad de Medicina, Angeles 8, entre Reina y Estrella. Telf. A-0801.

Prof. 18436 26 Jul. 26

DR. A. VENERO

Vías Urinarias, Impotencia, Sífilis. Curación rápida. Cuota semanal. Diatermia, Oznoterapia, etc., etc. Consultas de 10 a 12 a. m. y de 4 a 7 p. m.. San Miguel 55, esquina a San Nicolás. Telf. A-9380.

P-1 17382 15 Jun. 14

DR. HORACIO FERRER

Oculista. Consultas de 2 a 6 de la tarde, $5.00. Consultas a horas fijas durante todo el día, $10.00 Línea y L, Vedado. Telf. F-4831.

P-1 15245 25 Jun. 25

DR. E. PERDOMO

Estrechez de la orina, Hidroceles, Sífilis, Impotencia. Calle C. número 4, altos, de 1 a 4. Vedado. Telf. F-4822.

P-1 15904 31 Jun. 30

DR. FRANCISCO J. DE VELASCO

Corazón, Pulmones, Estómago, Intestinos.

DR. RUBEN DE VELAZCO

Corazón, Pulmones, Enfermedades de los niños. Consultas de 12 a 2 y de 2 a 4, días laborables. Horas especiales, previo aviso, Salud 34. Telf. A-5418.

P-1 18537 27 Jul. 27

p3 DENTISTAS.

NO MAS PIORREA: El antipiorréico **Onarres**, sorprende por sus efectos maravillosos en muy corto tiempo y con poco costo. Muchos casos curados lo atestiguan. Se vende en Droguerías.

P-3 16669 8 Jun. 8

INFORMACION CATOLICA

"El vestido de mi vecina" fué el tema bellamente desarrollado por el doctor A. Montó en la Universidad Popular

El señor Montó y Serrano ocupa la tribuna de la Universidad Popular, para hablarnos de «El vestido de mi vecina», que es el tema a su cargo.

Entre otras interesantes y discretas observaciones en las que ridiculiza a las «niñas bien», que visten mal, por seguir servilmente el último figurín, sin adaptarlo a su persona (edad, estatura, esbeltez, color, etc.), dice que la moda no es, ni ha sido, ni podrá ser nunca un mandato imperativo que deba seguirse sin enmienda, sino una orientación que se ofrece para llegar a la sencilla elegancia, al buen gusto, a lo estético a fin de disimular defectos físicos, y realzar, decentemente, el encanto femenino.

Seguir al pie de la letra—recordad lo dicho por Jesús a los fariseos: «La letra mata y el espíritu vivifica». La moda sin tener en cuenta el objeto que ella se propone, hacen caer en el ridículo, cosa que presenciamos a diario viendo señoras de formas muy desarrolladas y otras con más de sesenta.... **ilusiones** encima, vistiendo trajes que casi son estilo bebé; a señoritas excesivamente delgadas usando estilos ceñidos, sin mangas; a aquella trigueña vistiendo de azul, y así sucesivamente, por no tener en cuenta que a una jovencita de quince años todo le está permitido en materia de modas.

Expresa el Sr. Montó que debe tenerse muy en cuenta la elección de las telas, su color, precio, combinación de colores, clase de adornos, el modelo que más cuadra a su edad, posición, estatura, color, etc., no obstan, reconocer que las mujeres y especialmente las cubanas, tienen mejor gusto estético para sus vestidos que los que suele importarnos a veces el último figurín. La cubana viste bien y sabe llevar con gracia lo que viste.

Los hombres, que no padezcan del mal del **narcisismo**, no sabemos gran cosa de modas masculinas, no obstante ver hombres correcta y elegantemente vestidos en traje de calle y de etiqueta en actos sociales.

La mujer mira mucho el color de las telas y se cuida más aún de la confección del vestido, no para lucimiento de la paciente artista de la aguja, sino para hacer resaltar más y más su natural hermosura.

Habla también el conferencista, de los gastos supérfluos que se hacen en perjuicio del presupuesto del hogar, por una mala entendida complacencia de los padres para con su hija, la que, generalmente, suele coger una rabieta antes de hacerse un vestido, otra cuando está hecho y la más grande, acompañada de manifestaciones nerviosas y todo, cuando se pone el vestido.

Expone el señor Montó que de acuerdo con el Método Moderno. del que es autora la señorita María Teresa Bello, puede una señorita robándole un poco de tiempo al maquillaje y a la lectura de novelas insulsas, hacerse un vestido con ahorro de tiempo, de dinero y a su gusto e invita a la señorita Bello a que haga las ilustraciones oportunas en el pizarrón.

La expresada señorita Bello es recibida por los cálidos aplausos de la numerosísima concurrencia que invade los amplios locales del salón de Actos de los P.P. Franciscanos y comienza a trazar en el pizarrón los moldes de los cinco distintos estilos que presenta desde el que puede usar la mujer en un acto de etiqueta, al que se recomienda para asistir a la iglesia.

Las señoras Remedio Escribano de Migoya, Concepción Valdés de Angulo y señoritas Aurora Oliva, Petra Coll y Josefina Féliz, alumnas graduadas de la Academia de Corte y Confección que dirige la señorita Amparo Félix, toman medidas, cortan los patrones de acuerdo con los diseños, cortan la tela y confeccionan los cinco modelos que visten otras tantas señoritas, como modelo vivo. El público aplaude con entusiasmo la labor realizada, mientras el señor Montó va desarrollando su conferencia. Total, todo se hace en cuarenta minutos.

Y termina el señor Montó manifestando que después de la Guerra Europea la moda no descansa en su producción de modelos y en la variedad de los mismos, llegando en esto al extremo de estar ya apuntando el que la mujer pudiera vestirse de hombre, cosa ésta que cree sabrán evitar las mujeres prudentes y juiciosas.

Recuerda una conferencia que dió en la Escuela del Hogar la eminente educadora cubana señora Angela Landa, titulada «La bastonera vacía», y dice que esto ocurre en el hogar cuando el hombre no encuentra nada que le invite a permanecer en él. No es la moda la que hace a la mujer ni al hogar.

Cuando, por ejemplo, el hombre va de viaje, al abrir en el hotel la maleta no encuentra en ella nada que le recuerde el calor del hogar, ni siquiera un pañuelo de bolsillo confeccionado por la esposa e hija y en el que han dejado con las puntadas o el bordado un poco de amor que siempre será grato recuerdo del hogar ausente.

El hombre que no tiene en su hogar más que esos amargos recuerdos que todo hogar deja, no hará porque su sombrero permanezca mucho tiempo en la bastonera.

Dichoso el hombre que tiene esposa e hijos que le alienten, que lo consuelen: que le amen, porque en ese hogar la bastonera nunca estará vacía.

El señor Montó que había sido aplaudido con gran entusiasmo repetidas veces en el transcurso de la amenísima Conferencia, recibe al final gran ovación.

Durante el acto el culto conferenciante desarrolla su tésis, las antes mencionadas señoras y señoritas graduadas de la Escuela «El Método Moderno», confeccionan los siguientes vestidos:

Uno de noche.

Tres de tarde.

Uno para Sports.

Uno para la Iglesia.

Al terminarse la Conferencia, se presentaron modelos vivos a la concurrencia, la cual les tributó una delirante ovación, mostrando así su gran complacencia.

Por nuestra parte felicitamos a la autora del «Método Moderno» y a sus sobresalientes y graduadas alumnas por una demostración tan práctica y tan beneficiosa a la mujer.

Esta Conferencia ha sido magníficamente amenizada con el siguiente programa:

1—a) Raconto, «Bohemia», Puccini.

b) «Manon Lescaut». Puccini. Cantado por la soprano señorita Josefina Alvarez.

2—Recitaciones por el señor Lorenzo Villar.

3—a) «Rigoletto», Romanza del acto II.—Verdi.

b) Una furtiva lágrima. «Elixir d' Amore». Donizetti, cantado por el tenor Roberto Miró.

4—Rapsodia Húngara número 2. Lizst. Piano por el profesor Sr. Carlos Fernández Vilá.

Estos números de canto fueron acompañados al piano, por el director del Conservatorio, Carlos Fernández Vilá.

Cerró el acto la señorita Leticia Reina con sus magistrales cantos, que ella misma acompañó con la guitarra.

Tuvo que visarlos ante las incesantes aclamaciones de sus admirados oyentes.

Terminamos hoy la reseña del acto cultural de esta Universidad Popular, comunicado que en breve se fundará una similar por las asociaciones de Caballeros Católicos de Cárdenas y Guanabacoa.

Aumenta el entusiasmo en las Uniones de Caballeros Católicos.

El DIARIO DE LA MARINA las felicita y se congratula en publicar sus triunfos.

HA RESULTADO UN ACTO MUY SOLEMNE LA DISTRIBUCION DE PREMIOS EN EL ANTIGUO COLEGIO «LA INMACULADA»

Hablar del colegio de la Inmaculada, es hablar de un período de 58 años de trabajo.

Durante este tiempo, ¿cuántas generaciones se han educado?

Nosotros que año tras año nos correspondió la obligación de presenciar actos como el que describimos, podemos afirmar como cronista y profesor que la labor del Colegio de la Inmaculada es de aquellos que constituyen en las generaciones del mañana y la labor de la doctora Sor Concepción Crespo y sus profesoras, es de esas que año tras año forman un grupo de jóvenes que en el mañana formarán nuestra verdadera sociedad con hogar, Religión y patria.

El pasado 29 se celebró la solemne distribución de premios del actual curso.

A las tres de la tarde el salón de actos del gran plantel estaba ocupado totalmente por una selecta concurrencia que acudía a presenciar el acto de premiar a las educandas por el trabajo verificado durante el curso.

A las tres de la tarde Monseñor Ruiz hizo su entrada en el plantel, siendo recibido por la Comunidad.

Pocos momentos después dió principio el acto que se ajustó al siguiente programa:

Himno Nacional.

1.—Saludo por la señorita María Luisa Carballo, alumna graduada en el presente curso.

Entrega de diplomas a las alumnas graduadas y medallas de honor y aplicación a las demás alumnas.

2.—Himno a las premiadas, por el Coro del Colegio, acompañado por la Srta. Alicia Acebo.

Distribución de medallas y diplomas a las alumnas de las clases de Piano, Violín, Mandolina, Dibujo, Pintura, Costura, Mecanografía, Taquigrafía e Inglés.

3.—La Rosa, poesía dramatizada de los hermanos Quintero (Amores y Amoríos), por las alumnas de la Primaria Superior, J. Correa, M. T. Martínez, E. Menéndez y M. Garganta.

Distribución de medallas y diplomas a las alumnas de Bachillerato y Primaria Superior.

4.—Las Secuestradoras. Zarzuela, por las alumnas M. Cimadevilla, J. Menéndez, C. M. de la Torre, C. Leira, L. López, J. Correa y Coro del Colegio.

Distribución de medallas y diplomas a las alumnas del sexto grado.

5.—Recitaciones, por varias alumnas.

Distribución de medallas y diplomas a las alumnas de los grados cuarto, quinto y sexto.

6.—Capricho Rítmico, por las alumnas de la Primaria Superior, C. Borrás, J. y C. Menéndez, G. Larrousse, A. Bernal, O. Romero, O. Valdés, M. Magre, B. Rodríguez, I. Serra y A. Montes.

7.—Adiós al Colegio, Barcarola por el Coro acompañado por la señorita M. Cayado.

Intermedios de Piano, por las alumnas M. Casais, C. Rego, M. M. González H. Llaneras A. Ortiz, L. López y A. Menéndez.

Este programa se desarrolló en todas sus partes, siendo premiados sus ejecutantes con grandes aplausos.

Las alumnas fueron recibiendo de manos de Monseñor Ruiz los diplomas, medallas y demás objetos de premios.

El público premiaba en cada caso con grandes aplausos el triunfo de cada alumna «La Rosa», resultó un número muy interesante que cosechó muchos aplausos.

«Las Secuestradoras». El trabajo de esta parte fué ejecutado con gran precisión y delicadeza; tuvo al público en constante atención.

El Capricho Rítmico fué un triunfo para las alumnas por la delicadeza de su ejecución.

Habló al final Monseñor Ruiz felicitando a profesoras, alumnas y padres de educandas.

Nombres de las alumnas por excelencia.

Se han graduado en la Primaria Superiora y Bachillerato las alumnas:

Nieves Moreira Martínez; Ana Lina Montes Junco.

Caridad Borrás Gutiérrez.

Ofelia Romeu Hernández.

María Luisa Carballo Romero.

Se han graduado en la Normal Catequística:

Gloria González Fernández; María Luisa Fernández Corral; Silvia Romero Plasencia; Josefina Odoardo Jackel; Lilia Sabí González; Rosario Piñera Arena; Ana María Solórzano Renán; Graciela Romero Plasencia; Lesbia Rigal Mateu; Dolores Martí Rico; Francisca Fonticoba Arteseros; Ana Lina Montes Junco; Caridad Borrás Gutiérrez; María Luisa Carballo Romero y Ofelia Romeu Hernández.

En la clase de Música se han graduado de profesoras de Piano las alumnas:

Laura López González; Carmen Alonso Delgado y Carmen Pérez Ledón.

De Solfeo:

Nieves Moreira Martínez; Josefina Correa Oliva; María Victoria Peña Mimensa; Mercedes Cayado García; Alicia Acebo García; Ofelia Romeu Hernández y Casilda Rego Cribeiro.

Por haber obtenido el máximum de puntos en sus respectivas aulas:

Taquigrafía: María Luisa Carballo y Esther Menéndez.

Mecanografía: Esther Menéndez.

Por haber alcanzado el máximun de puntos en sus respectivas aulas durante el curso se concede Matrícula de Honor, que les da derecho a elegir una clase adorno gratis en el próximo curso, a las alumnas:

En las aulas del Bachillerato: Dolores Martí Risco.

En la Primaria Superior: Josefina Correa Oliva.

En el Sexto Grado A: Eida Porro Duque Estrada.

En el Sexto Grado B: Gracia María Pérez López.

En el Quinto Grado A: Olga Menéndez Botana.

En el Quinto Grado B: Amalia Montes de Oca Abella.

En el Cuarto Grado A: Carmen de Barros Coll.

En el Cuarto Grado B: Margarita Rodríguez Lombart.

En la clase de Piano: Aurora Menéndez García.

En el Concurso de Apologética efectuada en la Normal Catequística ha obtenido el premio donado por el director Rev. Padre Chaurrondo la señorita Dolores Martí Rico.

Presiden este acto: Monseñor Manuel Ruiz, Arzobispo de la Habana; Padre Manuel Rodríguez; doctores Salazar, Oñate, P. Subirón, Superior de la Merced, P. Chaurrondo, Visitador interino, P. Justo, Carmelita; Sor Encarnación, Visitadora de las Hijas de la Caridad; Sor Concepción. Directora del Colegio y doctora en Pedagogía; P. Eugenio (Carmelita) y Superior de Santos Suárez y P. Romero.

Visitamos la gran exposición de labores de la que hablaremos en otra crónica.

El DIARIO DE LA MARINA se complace en felicitar a la Visitadora Sor Encarnación y a la Directora doctora Sor Concepción Crespo.

FOLLETIN 3

"COLECCION PRINCESA"

(NOVELAS ESCOGIDAS)

XLVIII

CORAZONES ALTIVOS

Por

MAGALI

Autora de «El Jardín Encantado» Publicada en esta misma colección

Traducción de Juan Soler Janer

EDITORIAL EUGENIO SUBIRANA, S. A.

Puertaferrisa 14, Entresuelo, BARCELONA

1933.

(De venta en «La Moderna Poesía» Obispo 135. Teléfono A-1171.

aquella hora no se distinguía allí, entre las columnas vidriadas, más que una concurrencia principalmente femenina: empleadas que la obscura anguarina hacía parecer más rubias, dáctilos con cuello impecable sobre sayo azul obscuro, mujeres jóvenes en traje mañanero, llevando en el brazo el saco de compras.

Alano acarició con la mirada aquellas siluetas graciosas, como para reconocerlas de nuevo. Una de ellas, e cariñosos ojos bajo el sombrero de paja clara, le sonrió al mirarle.

Las pupilas del joven se dulcificaron.

—¡Ah! mis francesas— pensó con emoción— precisa volver del país de los yankis para apreciar su encanto inimitable.

Mentalmente sonreía a otra imagen, estereotipadas en sus pensamientos y en su corazón: cabellos negros arremolinados sobre una frente estrecha de muñeca, ojos tabaco de España, alargados a la oriental y más grandes que la boca de cereza; tinte de melocotón y, dominándolo todo, un aire ingenuo y confiado.... Elena de Tirlemont, su prometida.

Como si este recuerdo le infundiese coraje, dirigióse rápido hacia la ventanilla de la correspondencia detenida.

Con apresuramiento presentó su talón:

—Mi correo, ¿me hace usted el favor?

Después de haber examinado largamente el documento en todos sentidos, un viejo empleado con perilla compulsó los paquetes que se hallaban en los cajones.

Por fin, alargó al impaciente demandante dos cartas.

—Aquí están, señor, son sesenta céntimos.

Alano pagó. Había distinguido, en el fino sobre malva, unos caracteres bien conocidos. Un poco de emoción coloreó sus pálidas mejillas. Díjose, ya enternecido:

—¡Mi Elena querida! se ha propuesto ser la primera en saludarme a mi llegada.

Y levantando los hombros, como quien intenta sacudir inquietudes importunas:

—¡Bah! ¿qué me importa — se dijo— todo lo demás...ni aún la mezquina figura de la adversidad que se obstina en sus jugarretas, mientras la tenga a ella?....

Incapaz de esperar por más tiempo, fuése a acodarse en un rincón, detrás del tambor de la puerta, y abrió la carta.

A las primeras líneas, el estupor contrajo los rasgos de su fisonomía. Con el ceño fruncido, leyó:

«Mi querido Alano:

»Mi padre acaba de saber que es definitiva la venta de tu castilo de «Notre Dame-aux-Bois»y que tú no piensas recurrir a apelación, pues el notario que llevó a cabo esta venta afirma haber recibido órdenes de tu parte. De manera que no has tenido suerte allí.... En estas condiciones, mi padre se opone a nuestro matrimonio. Me veo obligada a acatarle. ¿Qué íbamos a hacer?

»Aun hipotecada, incluso gravada con los tributos, «Notre-Dame-aux-Bois» era una posesión que nos podía realzar. Perdida ésta, no posees ni un techo donde resguardarte.

»Me siento lastimada, amigo mío; pero, desgraciadamente, la única solución razonable es obedecer a mi Padre. Prefiero no volverte a ver. Es demasiado grande mi pena.

»La que deseaba ser tuya, **Elena**».

Magulló la hoja con gesto rabioso.

—¡Ah—exclamó—¡vaya un ramillete!....

Por un segundo permaneció inmóvil, mirando, sin verla, a la multitud que iba y venía por la inmensa sala; después, con un sacudimiento de hombros que quería aparentar desembarazo, se dijo:

—Después de todo, quizá es mejor.

Pero él insistía en su pensamiento, sin convicción.

—Y pensar —empezó a murmurar en voz alta, bajo las sombras del **boulevard—**, pensar que yo pedí su mano cuando no poseía ella ningún bien, hija de un abogaducho sin pleitos... que llevaba guantes de borra y medias de algodón.

De nuevo evocó la silueta que le había conquistado, un atardecer, en el baile de la subprefectura, a causa del encanto sencillo y de la ingenuidad que encontraba en ella. ¡Con qué vanidoso entusiasmo se le había acogido, con qué reverencias, en el seno de esta familia que ahora pretendía desdeñarle, cuando se le creía irremediablemente agotado!...

Sólo tres años habían trascurrido desde entonces... y en tres años, ¡cuántas novedades!

Hizo un gesto de rabia contenida. Apretó el paso, deseoso de volverse a encontrar solo en el cuarto del hotel, hostil al movimiento de la calle y hasta a los transeuntes. Compró sus diarios antes de subir, echó febrilmente su sombrero sobre la cama, quedóse un instante inmóvil, pensativo... después, con la firme resolución de no dejarse importunar en adelante por sus rencores ni por sus obsesiones, se abismó en la lectura..

Pero no conseguía aplicar a ella sus pensamientos....

Súbitamente, unas palabras, unos fragmentos de frase, hirieron sus ojos. En voz alta leyó maquinalmente:

«El distinguido abogado, M. de Tirlemont...» ¡Ah!... los esponsales... los esponsales de su hija Elena. ¡Ah! ¡ah! ¡es muy gracioso! Me habían reemplazado ya antes de advertirme que se me desbancaba. ¡Oh, Elena, bella mía, eres mujer de empuje!....

¿Raimundo Leguevague? ¿De quién se trata? Del honorable negociante de nuestra ciudad... ¡Ah, no está mal! ella se alía con el comercio. Sí, sí; está perfectamente la cosa; detrás de un mostrador hará muy buen papel. ¡Qué asco!

Echó lejos el periódico, con los ojos súbitamente ensombrecidos, lo cual comunicaba una singular expresión de dureza a su fisonomía altiva.

—¡Ah, las mujeres, ¡todas iguales bajo todos los cielos! —exclamó para sí, con un rictus de desprecio en los labios.

Como un relámpago, una imagen atravesó su memoria... figura altanera de Walkyria, de ojos provocadores, que jamás bajaba la mirada. Era su fortuna lo que ella ofrecía en pública subasta.

—¡Mis millones por una corona!

¡Criatura orgullosa! ¡Qué placer había experimentado al menospreciarla cara a cara, al demostrarle que, en medio de aquella mesnada de perros de muestra que constituían su corte servil, no se inclinaba ante sus caprichos, y conservaba toda su dignidad de hombre!

Volvía a figurarse la escena con una vengativa satisfacción... el silencio estupefacto de los circunstantes y su voz que machacaba las palabras como si fuesen de metal:

—No entra en mi costumbre dejarme imponer por una joven mal criada.

—Caballero, olvida usted que está hablando con una americana...

—En verdad, no habría tenido necesidad de hablarle así a una francesa.

—Señor, ¡usted me insulta!

—Cuide usted, antes, de ser alguien, si pretende darse por insultada; usted no es más que una chiquilla insoportable y presuntuosa; no me sabe mal decírselo.

Ella se había puesto pálida hasta en los labios. Algunos de sus chulillos habían ensayado un gesto para castigar al impertinente.

Alano los esperaba, presto a la lucha, con los nervios en tensión.

—Señores, ruégoles que permanezcan tranquilos. ¡Que nadie se mueva! y sobre todo....

Ella paseó en torno suyo sus miradas, que llameaban:

—Que mi padre no sepa nada de todo esto...En todo caso a él correspondería cartigar a ese... ese individuo.

Y, con aire despreciador, volvió la espalda al individuo, que le estaba mirando burlón.

Después de todo, ¿no había obrado él con justicia dándole una lección? ¿Con qué derecho ella, desde el primer día de la travesía, dirigíale pullas y chanzas? Y por cierto que no estaba de humor para bromas.

Sin duda mostróse un poco brutal con ella; pero si todos los hombres se condujesen así con esas presuntuosas pécoras que se lo creen todo permitido, tal vez esto las curaría de su insoportable orgullo.

Al presente se preguntaba por qué había puesto en sus respuestas tanta violencia. De ordinario era más bien galante con las mujeres., y al fin y al cabo, aquella joven era una mujer... es más, una extranjera. ¿Qué le había dicho ella aquel día, que le zahiriera hasta tal punto? ¡Dios mío!, como él rehusara hacer de cuarto en la partida de «bridge», ella había dejado caer, en tono de burla, estas palabras:

—Al caballero no le gusta perder..

¡La tonta! ¡la estúpida chacharera! ¡Que a él no le gustaba perder!....Esto le había producido el efecto de un aguijón en la misma carne viva. Después de todo, ¿podía ella estar enterada? ¿Podía estar enterada de que él había abandonado fortunas tontamente, locamente, en las mesas de juego.... y podía ella adivinar que. si ahora rehusaba jugar con aquella gente joven, era por que no poseía más que unos centenares de francos por todo haber?...

Suspiró, crispadas las uñas:

—¡Ah, el dinero...el dinero! ¡qué puerca cosa! ¡Y pensar que sólo nos resolvemos a concederle valor cuando no está en nuestras manos!

¡Ah! en buena hora había venido aquella joven sin seso, rutilante de dólares, con sus impertinencias. Así, por una vez al menos, había encontrado **la horma de su zapato.**

Pero ya había pensado en ella demasiado. Otras realidades acaparaban su atención.

Pasmóse de padecer tanto por la defección de Elena... Un año entero pasado lejos, probando desesperadamente—y ¡bien vanamente¡ —si podría rehacer con algunas migajas su decaída fortuna, ¿cómo no había podido esfumar en él el recuerdo de su infiel amiga?...

M.E.C.D. 2016

PROFESIONALES

p4 COMADRONAS.

ESTRELLA VIÑALS, Comadrona «Hijas de España», Asociación de Damas La Purísima» y particulares. Ultimos procedimientos. Consultas gratis diarias. Precios módicos, San Rafael 152-N., esquina a Oquendo. Telf. U-2826.
P-4 15905 31 Jun. 30

MARIA S. MOLINA, Comadrona «Hijas de Galicia», «La Purísima» y particular, últimos procedimientos. Hago asistencias. Precios módicos. Consultas gratis, diarias. U-4090, Neptuno 206-B., entre Marqués González y Oquendo.
P-4 17547 17 Jul. 2

CONSUELO RUDA

Comadrona Hijas Galicia y Centro Asturiano, ex-Interna de la Sala de Partos Balear. Consultas gratis en general, a todas horas, Belascoaín 74, tos Joyería, esquina a J. Peregrino. U-5824.
P-3 16896 10 Jul. 9

p5 CLINICAS.

POLICLINICA INTERNACIONAL

Director: David Cabarrocas, San Miguel 130, entre Lealtad y Escobar. U-2737. Cuando vaya al Hospital, Casa de Socorro o Sociedades, fíjese en la Policlínica Internacional. Da gratis: Consultas, Reconocimientos, Rayos X., Rayos Ultravioletas, Luz Alpina, Medicinas, Inyecciones intravenosas, Análisis, Curas, etc. Consultas de 11 a 8.
P-5 16127 2 Jul. 1

ALQUILERES

a1 HABANA.

SE ALQUILAN

AGUILA 319, BAJOS, con sala, comedor, dos habitaciones, cocina y demás servicios, muy barata, verla de 8 a 12 a. m.

SUAREZ 137, BAJOS, moderna, con sala, dos habitaciones, baño completo, comedor y cocina, muy barata, llave en Aguila 319 de 8 a 12 a. m.

SAN LAZARO 318, ALTOS, entre Gervasio y Escobar, sala, recibidor, dos habitaciones, baño intercalado, comedor, cocina, servicios criados, verla de 2 a 6 p. m.

SANTA CLARA 5 ALTOS, sala, recibidor, cuatro habitaciones, baño completo, comedor, cocina y demás servicios, alquiler reducido, llave en la mismo.

INFORMAN:
COMPAÑIA DE SEGUROS
"EL IRIS"
Empedrado Núm. 34. Teléf. A-1294
A-1 18969 1 Jul 4

COMPOSTELA 42, CASI esquina Obispo. Se alquilan los hermosos y ventilados altos, 5 habitaciones, comedor, sala, saleta, gran baño con agua fría y caliente, 2 cuartos criados y sus servicios, una gran terraza, para plantas. Informan en los bajos.
A-1 18974 1 Jul 5

SE ALQUILAN LOS ALTOS, H. Upman 7 y 9, sala, saleta, 3 cuartos baño intercalado, cocina gas. Las llaves en la misma. Dueño: U-9774.
A-1 18940 1 Jul. 7

ZANJA NUMERO 12 esquina a Rayo, segundo piso, sala, comedor, dos cuartos, baño y cocina. Muy barato. Llave en el Café. Informan: Telf. I-1377.
A-1 18936 1 Jul. 8

MORRO 4, ESQUINA CARCEL, sala, comedor, dos cuartos, baño y patio, $20.00. Puede verse: 2 y media a 5 y media p. m.
A-1 18957 1 Jul. 8

ARAMBURU 23, MAZON 31 esquina a Valle, modernas casas, sala, comedor, tres cuartos, baño. Precio rebajado. Informes: A-6420.
A-1 18956 1 Jul. 8

MALECON 4, AL LADO del Unión Club, con entrada por San Lázaro 24, bajos, propio para Club o familia larga, con garage. Llaves en la misma. Informes: A-6420.
A-1 18952 1 Jul. 8

EDIFICIO «MARTA», Consulado 7, casi esquina Prado, moderno piso alto, para familia corta. Hay elevador permanente.
A-1 18951 1 Jul. 8

FRESQUISIMOS ALTOS y bajos, Aramburu 52, entre San José y Zanja, sala, comedor, tre shabitaciones, baño, $20.00. Con cinco habitaciones, $30.00. Local, 6 habitaciones, $30.00. Informan: F-5506.
A-1 18928 1 Jul. 9

20 PESOS, LAGUNAS 90, casi esquina a Belascoaín, una planta, sala, cuatro cuartos. Informes: A-7608 y F-5113, J. Posse.
A-1 18919 1 Jul. 4

VIRTUDES 36, A TRES CUADRAS de Prado. Se alquila el segundo piso moderno, compuesto de sala, saleta, baño intercalado, tres habitaciones y otra en la azotea, grandes, servicio de criado, muy fresca y ventilada, decorada, con precio muy reducido. La llave en el primer piso y abierto todos los días, de 4 a 6 p. m.
A-1 18911 1 Jul. 4

SE ALQUILAN LOS bajos Aguiar 8 casi esquina al parque Luz Caballero con 3 grandes habitaciones, baño completo, cocina de gas y carbón. 30 pesos.
A-1 19004 1 Jul 3

ALQUILO MODERNO PRIMER piso, Monte 168, terraza al frente, sala, comedor, 4 habitaciones, baño intercalado, agua caliente, comedor al fondo cocina gas, cuarto, servicio de criados independientes.

TENERIFE 69 ALTOS, compuestos sala, saleta, 6 habitaciones, comedor al fondo, cocina gas, servicio completo, gran patio. Informes sobre estas casas: A-2066.
A-1 18978 1 Jul 11

CONSULADO 45, PRIMERO y segundo piso, sala, saleta, comedor, seis cuartos, con lavabos agua corriente, baño completo. Precio reajustadísimo. Llaves misma casa, bajos. Informes: Telf. F-2836.
A-1 18904 1 Jul. 16

SANTA ROSA No. 1, casi esquina a Castillo, preciosos casitas terminadas de pintar con sala, habitación, patio, cocina y baño. Precio inigualado. $8.00 mensuales. Informan en la misma o Goizueta F-3937.
A-1 19011 1 Jul 7

$13.00 CASITA ACABADA de pintar, céntrica, cerca de Belascoaín y Carlos III, propia para matrimonio, sala grande, habitación, comedorcito, cocina, patio y servicios. Pocito número 13, bajos. Informes, altos.
A-1 18927 1 Jul. 4

SE ALQUILA: AGUIAR 21, bajos, entre Chacón y Cuarteles, zaguán, sala, saleta, cuatro cuartos grandes, baño completo, comedor, cocina de gas y carbón, patio, traspatio, servicio de criados y garage para dos máquinas. La llave en los altos. Informan: F-3468.
A-1 19000 1 Jul 3

LA OFERTA DEL DIA

En $12.00, casa modernas, una cuadra Infanta entre Desagüe y Peñalver, sala, dos cuartos, baño completo, dos patios. Llaves: Calle A, 23 esquina Desagüe. U-4489.
A-1

MARINA 44

Alquilo altos y bajos. Compuestos de sala, comedor, tres habitaciones, baño intercalado, cocina y servicios de criados. Informes: Ferretería «Capitolio», Belascoaín No. 48.
A-1 18871 30 Jul 10

ALQUILERES

a1 HABANA.

SE ALQUILA, CUBA 110, altos, entre Muralla y Sol, 4 habitaciones, comedor, sala, baño, agua abundante, cocina amplia. Llave e informes, al lado.
A-1 18924 1 Jul. 4

GANGA: ZEQUEIRA 52-A., fresquísimos bajos, acabados de fabricar, sala, comedor, dos grandes cuartos, baño intercalado, cocina de gas. Informes: A-2863 y F-6635. Llaves en la misma.
A-1 18920 1 Jul. 6

SE ALQUILAN PISOS modernos y frescos, de dos, de tres y cuatro habitaciones, bonitos y baratos. Informan: Casa Ruisánchez, Angeles y Estrella. Telf. A-2024.
A-1 18896 1 Jul. 4

AMISTAD 58, ALTOS, sala, recibidor, cuatro habitaciones, comedor, baño completo, cuarto alto, cuarto y servicio criados. F-4457.
A-1 18945 1 Jul. 4

EN 20 PESOS, ALQUILO moderno primer piso, Luz 8 entre Cuba y San Ignacio, cuatro cuartos, sala, comedor, cocina de gas y carbón. Llave en segundo piso. Informes: Telf. XO-1561.
A-1 18836 30 Jul. 8

EN GALIANO Y CONCORDIA, lo más céntrico de La Habana, Edificio «Zendegui», casitas modernas y frescas, sala, comedor, tres habitaciones, baño intercalado y cocina. Precios económicos. Informan: F-6348.
A-1 18812 30 Jul. 3

AGUIAR 50-A, 3er piso moderno, entre Chacón y Cuarteles. Recibidor, sala, 3 habitaciones, baño completo intercalado, comedor al fondo, cuarto y servicio criados. Llaves en misma. Informan: F-5400.
A-1 18864 30 Jul 4

BELASCOAIN No. 50 ALTOS

Compuestos de sala, saleta, cinco habitaciones, baño, cocina y servicios de criados. Informan en Belascoaín 48, Ferretería «Capitolio».
A-1 18870 30 Jul 10

SE ALQUILA LA 1a planta alta Hospital 9, a media cuadra de Neptuno, toda decorada, con gran sala comedor, tres habitaciones una alta, baño intercalado, cocina de gas y calentador, cuarto de criados y agua abundante. Informan, Aramburo 8-10. Teléfono U-4822.
A-1 18883 30 Jul 3

ALQUILO SAN RAFAEL 250 altos: sala, recibidor, cinco cuartos, baño intercalado, comedor. Bajos: independiente; sala, recibidor, tres cuartos, baño intercalado, comedor, cuarto criado, patio. Informan: F-1867.
A-1 18890 30 Jul 4

AGUILA 307

Primer piso, entre Misión y Esperanza, modernos, sala, saleta, 5 cuartos, baño completo. Precio: $23.00. Su dueña: Escobar 10, altos. Telf U-2885.
A-1 18718 29 Jul. 3

ALQUILO MODERNOS altos, esquina brisa, Carlos III entre Colegios La Salle y Angel de la Guarda, portal, sala, recibidor, comedor, 6 hermosos cuartos, todos balcón calle, 2 baños intercalados, pantry, cocina, lavaderos, 2 cuartos altos y servicio criados. Informes: M-3414, de 8 a 4.
A-1 18697 29 Jul. 3

EN $14.00, LA CASA Calle Cienfuegos número 68, (bajos), sala y cuarto, servicios modernos. La llave en la misma, de 2 a 5 p. m. Telf. M-5503.
A-1 18727 29 Jul. 5

RAYO NUM. 4

Compuesta de cuatro cuartos, baño intercalado, servicio de criados, sala. Informan en el Café «La Isla», Galiano número 82. Su precio: $25.00.

GUASABACOA 52, ALTOS

Sala, 4 cuartos, baño intercalado, servicio de criados, gran comedor, saleta, terraza, en $20.00. Informan en el Café «La Isla», Galiano 82. Precio: $25.00.

FRESCAS HABITACIONES

Reina 131, izquierda, hermosas habitaciones, lavabo agua corriente, tercer piso. También, San Miguel 133, con lavabo agua corriente. Salud 160-., Apartamentos con baño privado. Informes en las mismas.
A-1 18872 30 Jul. 5

NO GASTE EN VIAJES, Obrapía 65, sala, cinco habitaciones, cocina, servicios, a precio de situación. Telf A-8062.
A-1 18859 30 Jul. 10

SE ALQUILAN, ALTOS y bajos, Trocadero 73, sala grande, 6 habitaciones, cuarto baño, cocina y patio. Precio mínimo, $34.00. Informan: Telf. A-5540.
A-1 18858 30 Jul. 5

SE ALQUILA, ESPADA 9, primer piso, sala, comedor, 4 habitaciones, baño intercalado, servicio criados. Casa moderna. Informan: Telf. A-5540. Precio $30.00.
A-1 18855 30 Jul. 5

SE ALQUILAN CASAS, Vapor 15 y 19, sala, tres habitaciones, patio, servicios en el patio. Informan: Telf. A-5540. Precio $18.00.
A-1 18854 30 Jul. 5

ALQUILO ,VIRTUDES 109, bajos. Se compone de sala, saleta, 4 habitaciones, cuarto para criados, comedor y servicios sanitarios. Además, tiene patio y traspatio. Informes: Cuba 100. A-2596.
A-1 18850 30 Jul. 6

ALQUILO, SOL 10, PRIMER piso. Se compone de sala, saelta, 3 habitaciones, comedor, cocina y demás servicios. Informes: Cuba 100. A-2596.
A-1 18851 30 Jul. 6

SE ALQUILAN
HABANA-MARIANAO

VEDADO: 21 número 471, entre 12 y 14, con sala, comedor, dos cuartos, baño intercalado completo, cocina y servicio de criados. Planta baja . . . . $ 25

LAWTON 10. ENTRE Concepción y Dolores, s[illegible]. recibidor, tres cuartos, comedor, baño, cocina y demás servicios . . . . $ 15

SAN MARIANO 36, entre San Anastasio y Lawton, con portal, sala, saleta, tres cuartos, comedor, baño intercalado, cocina y servicios, patio y traspatio, garage . . . . $ 20

10 DE OCTUBRE 655, espléndido local par establecimiento, al lado del Paradero de los tranvías de la Víbora . . . $ 75

LA SIERRA: CALLE 26 de Miramar, esquina a 2 de La Sierra. Lujoso chalet de dos plantas, con hermosos jardines, terrazas y mirador. Planta baja: sala, recibidor, hall, dos cuartos y baño intercalado, cocina y demás servicios. Planta alta: hall, tres grandes cuartos, baño intercalado, terrazas y un cuarto alto especialmente decorado, garage para dos máquinas, dos cuartos y su baño para el servicio. Tiene closets y adornos especiales de marmol, bronce y plata . . . . $ 100

HABITACIONES

En 10 de Octubre número 655, al lado del Paradero de los tranvías, Víbora, con patio central $5 $6

INFORMAN:
ROSALES Y LAVEDAN
Abogados.
ADMINISTRACION DE BIENES
Telf. M-6947.
A-1 18612 28 J.

ALQUILERES

a1 HABANA.

ALQUILO, VIVES 196, bajos. Se compone de 2 habitaciones, comedor, cocina y demás servicios. Además, tiene un salón propio para establecimiento o depósito. Informes: Cuba 100. A-2596.
A-1 18848 30 Jul. 6

ALQUILO ESPLENDIDA casa, San Miguel 157, acaba reedificar, el mejor punto de La Habana, sala, recibidor, saleta, 5 cuartos, espléndido baño, gran patio. Precio situación. Telf. U-5636.
A-1 18821 30 Jul. 8

ZANJA 144-A, entre San Francisco y Espada, piso bajo acabado de pintar, sala, comedor, dos habitaciones, cocina, servicios. Precio económico. Llaves encargada.
A-1 18663 28 Jul 3

SAN JOSE 98, ALTOS Y BAJOS

Sala, cuatro habitaciones, comedor, baño intercalado, cocina gas y carbón, cuarto y servicio de criodos. $30. Llaves en la misma. Informan en ,La Regente». Neptuno y Amistad. A-4376.
A-1 18662 28 Jul 7

ALQUILO ESPLENDIDA casa, Reina 89, a precio situación, altos y bajos o separadamente. Propia para Sociedades, Clínicas, Colegios, Oficinas, casa de Huéspedes o numerosa familia. Puede verse de 2 a 5 de la tarde. Llaves, altos. Informes, Reina 104, altos, Bufete Dr. Julio A. Arcos.
A-1 18730 29 Jul. 9

INFANTA 108 Y 108-A, ALTOS

Alquilo. Sala, saleta, 4 cuartos, terraza, servicios completos. Acabada pintar (entre Neptuno y San Miguel), a media cuadra Iglesia Carmelitas. Llave, bodega. Informan: Galiano 54, altos. Telf. M-3149.
A-1 18788 29 Jul 5

ALQUILO, PORVENIR 3, bajos, (Habana). Se compone de sala, saleta, 2 habitaciones, comedor, servicios modernos. Informes: Cuba 100. Telf. A-2596.
A-1 18849 30 Jul. 6

MONSERRATE Y LAMPARILLA

Alquilo tercer piso, compuesto sala, comedor, 3 cuartos, baño moderno, cocina. Informan: Bar Franco. Telf. M-2211.
A-1 18553 27 Jul 3

CARDENAS 31, piso 1o moderno $30. Decorado, propio para matrimonio de gusto. Compuesto de sala, saleta, tres cuartos, comedor fondo, regio cuarto de baño. Servicio y cuarto de criados.
A-1 18568 29 Jun 30

«CASAS BARATAS». Se alquilan, Infanta 43-B., altos y bajos, magníficos y ventilados, terraza, sala, comedor, tres habitaciones, baño intercalado y cocina. Informes: Ramón G Fernández. U-1157.

ESTRELLA 233, BAJOS, con sala, comedor, 3 habitaciones, cocina y patio. Precio de situación. Informes: Ramón G. Fernández. Infanta 47 Telf. U-1157.

DESAGUE 88, CASI esquina Infanta, compuesta de sala, comedor, 2 habitaciones, baño y cocina. Más informes: Ramón G. Fernández. Telf U-1157.

TAMBIEN CONCHA y Velázquez, en Luyanó, moderna, compuesta de sala, comedor, 3 habitaciones, con baño y servicio moderno. Más informes: Ramón G. Fernández. Telf. U-1157.
A-1 18526 27 Jul. 3

SE ALQUILAN, MAZON 34, entre Vapor y Zapata, casas modernas de sala, comedor, 3 habitaciones, baño, cocina, servicio criados, 18.00. Llaves e informes: San Lázaro 376, entre Aramburu y Hospital. U-5858.
A-1 18533 27 Jul. 7

SE ALQUILAN, VAPOR 43, entre Espada y Hospital, casas de dos habitaciones, baño y cocina, con luz, a $7.00. Llaves e informes: San Lázaro 376, entre Aramburu y Hospital. Telf. U-5858.
A-1 18532 27 Jul. 7

SE ALQUILAN, OQUENDO 24, entre San José y San Rafael, casas de dos habitaciones, baño, cocina, con luz, a $7.00 y $8.00. Llaves en las mismas. Informes: U-1207.
A-1 18531 27 Jul. 7

SE ALQUILAN, JOVELLAR 51, entre Espada y Hospital, casas de sala, 2 habitaciones, baño, cocina, con luz, $13.00. Llaves en la misma. Informes: U-5858.
A-1 18530 27 Jul. 7

SE ALQUILA, VAPOR 2-A., casi esquina a Marina, casa de dos habitaciones, baño, cocina, $10.00, con luz. Llaves e informes: San Lázaro 376, entre Araburu y Hospital. Telf. U-5858.
A-1 18543 27 Jul. 7

BUENOS PISOS, 5 habitaciones, servicio moderno, esquina fraile. Lo más fresco de la ciudad. Precios situación. San Ignacio y Sol. Telf. A-5486. Véase a todas horas. Agua abundante.
A-1 18429 26 Jun 8

HORROROSA GANGA

En $20.00, se alquilan los lujosos y modernos bajos de Benjumeda número 48, entre Marqués González y Oquendo, a dos cuadras de Belascoaín, acabados de pintar, compuestos de sala, saleta corrida, tres habitaciones, baño completo intercalado calentador, cocina etc. La llave al doblar. Pasaje Agustín Alvarez número 10. Informes: Edificio «Bacardí», Apartamentos 401, Francisco Torres. Telf. A-7830. De 10 a 12 a. m. y de 3 a 5 p. m.
A-1 18444 26 Julio 22

ALQUILO, BELASCOAIN 125, entre Reina y Estrella, precioso, fresco y ventilado segundo piso, 3 habitaciones, cocina gas. Para más informes: Manzana de Gómez 240. Telf. A-4893.
A-1 18423 26 Jul. 4

ALQUILO 2do PISO, Belascoaín 189 entre Figuras y Carmen, sala, saleta, 3 cuartos, baño intercalado, comedor amplio, cuarto y servicio criados cocina y calentador gas $25. Informan: Belascoaín 36, altos. U-5537
A-1 18451 26 Jul. 6

ALQUILO, SAN LAZARO 305, hermosa casa, bajos y primer piso, gabinete, sala, recibidor, 4 habitaciones, baño intercalado, comedor al fondo, cocina y cuarto criados. Informan: Manzana de Gómez 240. Telf. A-4893.
A-1 18420 26 Jul. 4

PADRE VARELA 32, espléndido piso alto, sala, saleta, departamento para consultas, 5 habitaciones, baño, cocina, cuarto de criados. Todo grande, muy barato, Ferretería, Belascoaín 71. U-5215.
A-1 18219 24 Jul. 4

JOVELLAR 39, ENTRE M. y N. Alquilo altos, casa moderna, con 4 cuartos, baño intercalado, todas comodidades y garage. Véanse de 9 a 12. Informes: Sr. Manteca, Prado 90 Telf. A-8903.
A-1 18097 23 Jul. 3

CAMPANARIO 41, entre Virtudes y Concordia, hermosos y ventilados altos, sala, recibidor, 4 cuartos, comedor al fondo, servicio completo, cuarto y servicio criados. Llaves, mismas de 9 a 12 a. m. Telf. A-8903.
A-1 18091 23 Jul. 3

MANRIQUE 124, entre Salud y Dragones, hermosa y ventilada casa, sala, recibidor, 5 cuartos grandes, baño intercalado, comedor al fondo, patio, traspatio, cuarto y servicio criados. Llave, misma, 2 a 6. A-8903.
A-1 18090 23 Jul. 6

AGUILA 96, ALQUILO altos, fresquísimos y amplios, sala, saleta, siete dormitorios, baño intercalado, etc. Dr. Llanes. A-2378, de 2 y media a 5.
A-1 18373 26 Jul. 4

ALQUILERES

a1 HABANA.

ALQUILAMOS

Sol números 21 y 23, altos; Oquendo 40, altos y bajos; Carlos III números 201 y 203, altos; Oquendo No. 39, bajos; Jovellar No. 26, altos; Flores No. 28, altos y bajos; San Lázaro No. 325, bajos; San Lázaro No. 329, altos y bajos; San Rafael y Basarrate, altos y bajos; Rodríguez No. 17, altos; Ensenada No. 6; y Obrapía No. 5, altos. Precios reducidos. Informan: A-1752, Obrapía No. 7.
A-1 18129 23 Jul. 8

ALQUILO ALTOS, BELASCOAIN y Lealtad, acera brisa, sala, dos y tres cuartos, respectivamente, baño intercalado, comedor, cocina servicio criados. Llaves: Regino. Depósito Trinidad y Hermano. Informes: Sr. Manteca. Prado 90 por Animas. Te A-8903
A-1 18101 23 Junl 5

ESCOBAR 103, ENTRE Dragones y Salud Se alquila propio para Colegio, Industria o algo análogo que necesite, casa muy amplia. Precio módico. La llave en la misma. Informan: Sr. Manteca. Prado 90. Telf. A-8903.
A-1 18100 23 Junl 3

APODACA 71. PRIMERO. Segundo piso. Próximo Parque Fraternidad, Compañía Teléfonos, Cubana Electricidad, Estación Terminal, Capitolio. Teatros. Tiendas. Llaves misma. Informes: 12 No. 215. Vedado. F-5580.
A-1 18634 28 Jul 3

SE ALQUILA, en Teniente Rey número 85, un hermoso y ventilado segundo piso. Más informes: Muralla número 85. Telf. M-9093.
A-1 18751 29 Jul. 7

ALQUILO, ESCOBAR 162, entre Reina y Salud, altos y bajos, juntos o independientemente, sala, saleta, 5 habitaciones, comedor y servicios, cada planta. Llave, la misma. Informes: Telf. X-1718.
A-1 18051 23 Jul. 3

VIRTUDES 119-A., esquina Escobar. Alquilo primer o moderno, hermoso, baratísimo, sala, comedor, 3 habitaciones, baño intercalado cuarto y servicio criados. Informan: Gervasio y Virtudes, Bodega.
A-1 18328 26 Jul. 4

VILLEGAS 111, ALQUILO primero y segundo pisos modernos, sala, recibidor, cuatro cuartos, baño intercalado, servicios, comedor, cocina gas. Llaves, bajos. A-9745.
A-1 17837 22 Jul. 7

ALQUILO ALTOS, BELASCOAIN y Lealtad, acera brisa, sala, dos y tres cuartos, respectivamente, baño intercalado, comedor, cocina, servicio criados. Llaves: Regino, Depósito Trinidad y Hermano. Informes: Sr. Manteca, Prado 90, por Animas. Telf. A-8903.
A-1 18101 23 Jul. 3

MURALLA ENTRE AGUIAR
Y HABANA

Se alquila en el centro comercial, un primer piso, compuesto de sala, comedor, dos habitaciones amplias, baño, agua caliente y patio, muy fresco, nuevo, muy propio para corta familia o para comisionistas. Informes: J. Barquín. Telf. A-7858.
A-1 18105 24 Jul. 9

AGUIAR 134, ENTRE
MURALLA Y SOL

Se alquila un primer piso, compuesto de sala, recibidor, 4 habitaciones amplias, baño intercalado, agua caliente, timbre eléctrico, comedor, cocina de gas, pantry, lavadero y cuarto de criados, con servicios sanitarios completos, acera de la brisa. Acabado de pintar. Informes: J. Barquín y Compañía, Muralla y Aguiar. Telf. A-7858.
A-1 18204 24 Jul. 9

CASAS MODERNAS, en primero y segundo pisos, baño intercalado completo, $16.00. También accesorias bajas, independientes, con baño, a $8.00 y $10.00, Oquendo 75 esquina Peñalver. Telf. U-4100.
A-1 18216 24 Jul. 9

MARQUES GONZALEZ 14, entre Zanja y Salud, pisos modernos, bajos, sala, recibidor, 2 habitaciones comedor, baño moderno, cocina. Muy barato, Ferretería, Belascoaín 71. Telf. U-5215.
A-1 18220 24 Jul. 4

SAN RAFAEL ESQUINA Hospital, pisos modernos, altos y bajos, con sala, saleta, 3 habitaciones, baño moderno, cocina, Ferretería, Belascoaín esquina a San Rafael. U-5215
A-1 18218 24 Jul. 4

CONSULADO 91 y 93. Alquilo espaciosa casa, (altos y bajos), donde hubo almacén de tabaco, muy apropiada para esta industria, patio cubierto de lucernario; y altos, con grandes departamentos corridos, demás comodidades. Llaves e informes: Sr. Manteca. Prado 90. A-8903.
A-1 18103 23 Jul. 3

SE ALQUILA
CALLE N. No. 222

Esquina Jovellar, cómodos Apartamentos, altos, sala, comedor, 3 cuartos, desde $16.00. Agua abundante. Informan: A-9897 y M-9871.

EDIFICIO "LIBERTY"

Requena entre Lugareño y Carlos III, modernos Apartamentos independientes, desde $11.00, con luz. Informan: A-9897 y M-9871.

INDUSTRIA 5

Ultima planta, sala, comedor, dos cuartos, cocina y baño, $22.00. Informan: A-9897 y M-9871.

NEPTUNO 356

Esquina Mazón, bajos, con sala, comedor, 3 cuartos, buen baño, cocina, $28.00. También una segunda planta, mismas comodidades, $25.00. Informan: A-9897 y M-9871.

MAZON 33

Esquina a San José, casita baja, con dos cuartos, comedor, salita, cocina y baño, $20.00. En la segunda planta, Departamento grande, en $20.00 y Departamento chico, en $15.00. Informan: A-9897 y M-9871.

SALUD 47

Altos, entre Manrique y Campanario, sala, comedor, seis cuartos, azotea, cuarto y servicio criados, $30.00. Informan: A-9897 y M-9871.

MALECON 341

Entre Belascoaín y Gervasio, segundo piso, con sala, comedor, 3 cuartos, cocina y baño, $25.00. Informan: A-9897 y M-9871.

ANIMAS 27 Y 29

Entre Industria y Crespo altos, con sala, comedor, cuatro cuartos, baño y cocina, $30.00. Informan: A-9897 y M-9871.

JOVELLAR 35

Entre Hospital y Aramburu, bajos, sala, comedor, hall, cuatro cuartos, cocina y baño, $25.00. También un segundo piso, mismas comodidades, $25.00. Informan: A-9897 y M-9871.

CONCORDIA 100

Entre Gervasio y Escobar, primer piso, izquierda, sala, comedor, cuatro cuartos, cocina y baño, $32.00. Informan: A-9897 y M-9871.

VIVES 168

Altos, izquierda, sala, comedor, 2 cuartos, cocina y baño, $17.00. Informan: A-9897 y M-9871.

CALLE N. No. 221

Esquina a Jovellar, por N. Se alquila un piso alto, con sala, comedor, 3 cuartos, cocina y baño, $18.00. Informan: A-9897 y M-9871.

INFORMES:
THE NATIONAL CITY BANK
OF NEW YORK
A-9897 Telfs. M9871
18645

ALQUILERES

a1 HABANA.

ALQUILO: CUBA Y Santa Clara, piso alto, recibidor, sala, 3 cuartos, comedor, cocina, cuarto y servicio criados, baño intercalado, patio. Fabricación moderna. Precio baratísimo. Informes allí, Rodríguez y Compañía.
A-1 17836 20 Jun 5

ALQUILO $30.00, BAJOS, Santa Clara 37, 300 metros planos, para dos comercios; y el primer piso, $25.00, 9 grandes departamentos y 3 de ellos, balcón a la calle. Informan en la misma. Telf. X-1250.
A-1 18599 28 Jul. 3

ALQUILO ESPLENDIDA casa, Acosta 1, sala, saleta, tres cuartos. Llaves en el número 3.Informes: Telf. M-3198.
A-1 18507 27 Jul. 5

CARDENAS 41, ALQUILO primer piso, portal, sala, comedor, cuatro cuartos, baño, cocina, servicio criados, todo grande, moderno. Precio $38.00. Llaves en la misma, de 3 a 6. Telf. M-7892.
A-1 18563 28 Jul. 8

BELASCOAIN Y LEALTAD, a dos cuadras de Cuatro Caminos. Se alquilan modernas y espaciosos locales, piso de granito y techo monolítico, propios para industria o almacén. Alquiler moderado. Llaves, allí mismo. Informes: Sr. Manteca, Prado 90. Tel A-8903.
A-1 18099 23 Junl 3

SE ALQUILAN

SOL 85, ENTRE Aguacate y Villegas, espléndidas y frescas habitaciones, de $6.00 a $12.00, con luz. Orden y moralidad. Véalas y se convencerá. Informa el encargado.

CORRALES 105, ENTRE Aguila y Angeles, habitaciones altas y bajas, a $5.00 y $6.00, con luz. Orden y moralidad. Informa la encargada.

MARQUES GONZALEZ 84, entre Desagüe y Peñalver, espléndidas habitaciones altas y bajas, a $5.00 y $8.00. Orden y moralidad. Véalas. Informa el encargado.

HABANA 156, BAJOS, entre Sol y Muralla, espléndido local, propio para establecimiento u otro negocio. Tiene mucho fondo. Precio $30.00. Informes: A-2501.

SUBIRANA ENTRE DESAGUE y Peñalver, tres naves para cualquier negocio, a $25.00, cada una. Informes: A-2501.

OFICINA DE ARGUELLES
AGUIAR Y OBRAPIA
ALTOS BANCO DEL COMERCIO
A-2501
A-1

a2 VEDADO

ALQUILO. Veintitrés No. 350 entre Paseo y 2 hermosos altos 6 habitaciones, 2 baños demás servicios. Paseo 224 altos, entre 21 y 23. 8 habitaciones 2 baños demás servicios. Informes F-3669.
A-2 19015 2 Jul. 12

ALQUILO CASA, Vedado. Cinco cuartos familia y tres de criados. Dos baños familia y dos de criados. Garage. Muchas comodidades. Calle D No. 111 entre 11 y 13. Véala de 9a 12. Teléfono FO-7327. Hay otra más chica en 10 entre 15 y 17. Muy buena. Alquiler módico.
A-2 19012 1 Jul 4

F. ESQUINA A 3a., preciosa planta baja con frente al mar propia para pasar unas deliciosas vacaciones de verano, compuesta de grandísimo portal, jardín y patio, sala, 4 amplísimas habitaciones, baño, comedor, pantry, garage y cuartos servidumbre. Precio rebajadísimo. Informes: Goizueta F-3937.
A-2 19006 1 Jul 7

21 ENTRE C y D, preciosísimas casitas frescas y deliciosos, propias para familias distinguidas y de gusto, sala, comedor, 2 amplísimas habitaciones, baño intercalado, pantry, cocina, etc. Agua fría y caliente. Elevador y empleados día y noche al servicio de los señores inquilinos. Precio desde $17.00. Informan: Goizueta. F-3937.
A-2 19009 1 Jul 7

10 ESQUINA A 13, preciosa casa terminada de pintar, fresca y confortable, compuesta de sala, 3 habitaciones, baño intercalado completo, terraza, cuarto y servicios servidumbre etc Precio rebajadísimo. También tengo una más pequeña. Informa: Goizueta. F-3937.
A-2 19008 1 Jul 7

D. No. 209, PRECIOSOS y bellísimos altos, confortable y elegante con terraza, sala, antesala, hall central, 4 hermosas habitaciones, 2 baños intercalados, comedor al fondo, cuarto y servicios servidumbre, garage. etc. Precio reducidísimo. Informa: Goizueta. F-3937.
A-2 19010 1 Jul 7

EDIFICIO «FAUSTO». Calzada entre J e I, pisos altos modernos, vista Mar. Sala, comedor, 2 cuartos con closets, baño completo, lujoso, cocina, calentador, amplio garage, agua abundante, alquiler reducido. Informan en la misma, encargado garage.
A-2 18995 1 Jul 4

EDIFICIO LOURDES, H. número 184, entre 21 y 23, Vedado, cómodas casitas, construcción americana, para familia corta. Alquiler razonable. Informes el portero.
A-2 18953 1 Jul. 8

CALLE DOS ENTRE 21 y 23. Alquilo espléndido chalet, dos plantas, muy fresco. Planta baja: portal, recibidor, living-room, sala, comedor, pantry, cocina, despensa, 3 cuartos de criados servicio de criados, garage para 3 máquinas. Planta alta: 6 hermosos cuartos, 2 baños de lujo, hall y terraza. Informes: Cuba 81, altos. Telf. A-4005.
A-2 18979 1 Jul 10

J, No. 2. SALA, recibidor, hall, 5 cuartos, 2 baños intercalados, comedor, cocina y garage pantry, cuartos y servicio criado. Moderna. Informan: F-2115. Llave lado.
A-2 18977 1 Jul 8

VEDADO: LINEA 93-A, entre Seis y Ocho, lugar inmejorable, alquilo bajos modernos. Portal, sala, recibidor, cuatro habitaciones, otra para criados. Comedor. Garage. Muy fresca. Muy barata. Llave altos.
A-2 18975 1 Jul 3

PLANTA ALTA, F. 266, entre 27 y 29, sala, hall, seis cuartos y dos baños familia, pantry, comedor, cocina, garage, dos cuartos y baño criados. Informan en la misma. M-2367.
A-2 18921 1 Jul. 10

ALQUILO 3 CASAS, Calle D., entre Línea y 11, bajos, sala, saleta, comedor, 4 cuartos, 2 baños de familia, cocina, pantry, 2 cuartos y baño criados, garage, cuarto y servicio de chofer. Informan en los altos.
A-2 18895 1 Jul. 7

CASITAS MODERNAS, interiores, F., entre Quinta y Calzada. Precio módico. Telf. FO-2137. Llamar después de las 10.
A-2 18489 18907 1 Jul. 11

VEDADO: SE ALQUILAN los altos de la casa número 157, entre D. y E. Informan en la casa de la esquina de E., en la misma acera.
A-2 18801 30 ul. 4

SE ALQUILAN UNOS modernos altos en la calle 25 No. 251 entre F y Baños. Las laves en la bodega de F y 25. Para más informes M-5084.
A-2 18881 30 Jul 3

ALQUILERES

a2 VEDADO

VEDADO, CALLE 15 número 483, entre 26 y 28. Se alquila casita, sala, dos cuartos, comedor cocina y cuarto de baño. Precio $10.00. Informes. Telf. F-1183.
A-2 18638 28 Jul. 3

VEDADO: H y 21, piso bajo bien pintado. Jardín, portal, sala, comedor, tres habitaciones, baño, cocina, precio económico. Llaves bodega.
A-2 18664 28 Jul 3

PUNTO INMEJORABLE, el bajo y alto independiente de 5a. 44½, entre D y E, casi enfrente del Colegio de las Hermanas Dominicas, con tres y cuatro habitaciones y el alto del 44 con tres habitaciones y servicio completo, F-5469.
A-2 18762 29 Jul 3

ESPLENDIDO ALTO, Calzada 169, entre I y J, independientes, elegante terraza, recibidor, sala cerrada, cuatro habitaciones, hall, saleta, magnífica cocina con horno de carbón, agua caliente en todos los servicios, dos baños y demás servicio. Nunca falta el agua. Informan: 50 pesos, F-5469.
A-2 18761 29 Jul 3

CALLE A. NUMERO 264, entre 27 y 29, altos, portal, sala, comedor, 5 habitaciones, baños, cocina, garage y cuarto chofer. Informan: 2 número 8. Telf. F-1173.
A-2 18728 29 Jul. 5

ALQUILO CASA MODERNA, sombra, 25 número 432, entre Paseo y 2, sala, recibidor, cuatro cuartos, dos baños, cuarto y servicio criados. Informes: D. número 199, entre 19 y 21.
A-2 18585 28 Jul. 6

9 NUMERO 9, ENTRE J. y K., sala, comedor, tres cuartos, baño intercalado, cuarto y servicio de criados, independientes, con jardín, portal, patio y traspatio, $35.00. Llave en la misma.
A-2 18362 26 Jul. 3

VEDADO: ALQUILO hermosos y frescos bajos, A. número 87, entre 9 y 11, media cuadra Colegio La Salle, en $40.00, sala, comedor, 4 cuartos, patio y demás comodidades. Llave, altos. Informan: F-3352.
A-2 18711 29 Jul. 3

VEDADO: ALQUILO frescos altos, 19 entre E. y F., número 251, en 29 pesos, sala, comedor, 4 cuartos, baño, cuarto y servicio criados, terraza, cocina gas y carbón. Llave, bajos. Informan: Telf. F-3352.
A-2 18710 29 Jul. 3

CASA MODERNA, jardín, portal, sala, saleta, tres cuartos grandes, baño, comedor, cocina, cuarto y servicio criados, patio, pasillo criados, lavadero, 21 número 283, entre C. y D., Vedado.
A-2 18687 29 Jul. 4

SE ALQUILA
CALLE 12 No. 92

Altos, entre Línea y 11, con sala, comedor, 3 cuartos, cocina y baño, $25.00. Informan: A-9897 y M-9871.

CALLE 10 EN 17 Y 19

Casita número 6, sala, comedor, cuarto dormitorio, cocina y baño. Tiene jardín y portal. Ultimo precio: $15.00. Informan: A-9897 y M-9871.

INFORMES:
THE NATIONAL CITY BANK
OF NEW YORK
A-9897 Telfs. M9871
A-2 18647 28 Jul. 3

VEDADO: ALQILO casa, Calle 25 número 279, entre D. y E., con seis cuartos y todos los servicios. La llave, al lado. Tratos: en 8 número 18. Vedado, Telf. F-1306.
A-2 18649 28 Jul 3

ALQUILO ESPLENDIDA casa, 27 y D., altos, Vedado, Villa Esperanza, sala, comedor, tres cuartos. Llaves en los bajos. Informes: M-3198.
A-2 18112 23 Jul. 5

ALQUILO, CALLE 12 esquina a 15, chalet dos plantas, jardín, portal, vestíbulo, comedor, gabinete, sala, 6 habitaciones, dos baños, cocina, pantry, cuarto, servicio criados, garage una máquina, cuarto chofer, $80.00. Abierto todo el día. M-9837.
A-2 18534 27 Jul. 7

SE ALQUILAN, Calle 16 número 3, entre 9 y 11, Vedado, casas de sala, comedor, 2 habitaciones, baño, cocina, cuarto y servicio de criados, $20.00 y $15.00. Llaves la misma. Informan: U-5858.
A-2 18529 27 Jul. 7

ALQUILO EN LA calle 15 y F, Vedado, magnífica residencia, cómoda y fresca, compuesta de sala, saleta, recibidor, biblioteca, 7 hermosas habitaciones, 2 baños, hall, repostería, hermosa cocina, 4 cuartos criados, lavandería, garage para dos máquinas, gran portal, terraza independiente, gran parque con árboles frutales, invernadero para plantas. Puede verse a todas horas. Precio de situación. Informo: A-2413.
A-2 18552 27 Jul 3

ALQUILO, VEDADO, CALLE F., entre Tercera y Quinta, altos y bajos modernos, con terraza, gabinete, sala, tres habitaciones, baño intercalado, comedor al fondo, cocina, pantry y cuarto con servicio de criados. Informan: Manzana de Gómez 240. Telf. A-4893.
A-2 18418 26 Jul. 4

ALQUILO, EN LA CALLE Paseo entre 19 y 21, Vedado, magníficos altos con terraza, sala, 4 habitaciones, 2 baños intercalados, comedor al fondo, cuarto con servicio de criados. Informan: Manzana de Gómez 240. Telf. A-4893.
A-2 18419 26 Jul. 4

FRESCOS Y BONITOS altos, Seis número 185, entre 21 y 23, cinco habitaciones grandes, terraza, sala, hall, comedor, buen baño, mucha agua. La llave en el 216, enfrente.
A-2 24 Jul. 9

CALZADA Y DOS, VEDADO, Edificio «Martí». Alquilo casa completamente independiente, sala, recibidor, comedor, tres cuartos grandes, baño intercalado lujo, cuarto, comodidades criados. Llaves, encargado. Informes: Sr. Manteca, Prado 90. A-8903.
A-2 18104 23 Jul. 3

CALLE 2 NUMERO 3, Vedado. Alquilo la planta alta de esta hermosa casa, capaz para regular familia, con todas comodidades, terrazas, costado y frente. Precio muy barato. Llaves en Calzada y Dos, Edificio «Martí», encargado. Informes: Sr. Manteca, Prado 90. Telf. A-8903.
A-2 18106 23 Jul 3

SE ALQUILAN ALTOS de la casa Quinta número 80, entre 2 y Paseo, sala, comedor, 4 cuartos, baño completo, hall, jardín y portal. Módico precio. La llave, el encargado de Calzada y Dos, Edificio «Martí». Informes: Sr. Manteca, Prado 90. A-8903.
A-2 18108 23 Jul. 3

ALQUILO, CALLE 14, entre Línea y Calzada, altos y bajos. Precio de situación. Informan: Manzana de Gómez 240. Telf. A-4893.
A-2 184245 26 Jul. 4

SE ALQUILA HERMOSA residencia, de tres plantas, Calle Línea esquina a D., frente a la Parroquia, con toda clase de comodidades y propia para numerosa familia, garage para tres máquinas. Informes: Sr. Manteca. Telf. A-8903.
A-2 18102 23 Jul. 3

SE ALQUILA LA ESPACIOSA y fresca casa, 19 número 89, entre 8 y 10, con sala, recibidor, siete hermosos cuartos, comedor al fondo, dos baños intercalados, jardín, garage para dos máquinas y otras comodidades. Informes: Sr. Manteca7dn.,n,lnuultreskiy mes: Sr. Lavandeyra, Pardo 90. Telf. A-8903.
A-2 18098 23 Jul. 3

SE ALQUILA LA ESPACIOSA y fresca casa 19 número 89, entre 8 y 10 con sala, recibidor, siete hermosos cuartos, comedor al fondo, dos baños intercalados, jardín, garage para dos máquinas y otras comodidades, informes: Sr. Lavandeyra, Prado 90 Telf. A-8903.
A-2 18099 23 Junl. 3

ALQUILERES

a3 CERRO Y PALATINO

SAN SALVADOR No. 7, esquina a Arzobispo, preciosa casita, sala, comedor, 2 amplias habitaciones, baño completo, terraza para la azotea; en una palabra con todas las comodidades para una familia corta y distinguida. Precio: $10.00. Informan: Goizueta. F-3937.
A-3 19007 1 Jul 7

ALQUILO CASA MODERNA, compuesta de 2 habitaciones, sala, comedor, cocina y baño, en San José 4, altos, entre Santo Tomás y San Salvador. Llave en bajos. Informan: M-5097. Precio de situación.
A-3 18584 28 Jul. 3

ALQUILO CASA, en mejor lugar Cerro, La Rosa y Santa Catalina, sala, comedor, 3 cuartos, baño, cocina y patio. Informan: I-7211, P. Pérez.
A-3 18383 26 Jul. 4

a4 MARIANAO Y SUS REPARTOS

MIRAMAR: ALQUILO con muebles o sin muebles, preciosa, nueva casa, 20 esquina a Línea, 3 amplias habitaciones, baño lujo, patio interior andaluz, garage, 2 cuartos criados, agua abundante; otra, 7 esquina a 10, La Sierra. Informes: 7 esquina a 4, La Sierra. Telf. FO-1423.
A-4 18800 1 Jul. 3

ALTURAS BUENAVISTA, Almendares. Alquílase bonitos altos, cuatro posesiones, servicios, $12.00. Departamentos bajos, $6.00, Edificio «Campana», linda vista panorámica, Loma del Apeadero «Ceiba», tranvías Vedado-Marianao.
A-4 18902 1 Jul. 5

ALTURAS MIRAMAR, gran residencia, calle 6 entre 13 y 15 Avenidas, frente al Río, 7 dormitorios, 5 baños, cuartos y baño criados, veinticinco closets, garage tres máquinas. Telf. F-4457.
A-4 18946 1 Jul. 4

LUJOSOS ALTOS O BAJOS, Quinta Avenida esquina 30, Miramar. Precios módicos. Llamen después de las 10. Telf. FO-2137.
A-4 18489 27 Jul. 7

CASA MODERNA, lugar fresco, renta baratísima, sala, comedor, biblioteca, cinco habitaciones, dos baños, garage, demás servicios, Avenida Central 9, Reparto Kohly. Telf. FO-1538.
A-4 18190 24 Jul. 10

a5 J. DEL MONTE Y LA VIBORA

CALZADA DE LA VIBORA esquina Jenaro Sánchez, frente al paradero de la Havana Central, moderno piso, altos, sala, hall, dos habitaciones y terraza. Informes: A-6420.
A-5 18955 1 Jul. 8

CONCEJAL VEIGA 5, entre Estrada Palma y Luis Estévez, moderno chalet, comedor, sala, cinco habitaciones, jardín, portal, dos baños. Llaves al lado. Informes: A-6420.
A-5 18954 1 Jul. 8

SE ALQUILA LA casa Villa Virginia, Felipe Poey y O-Farrill con todas comodidades, agua, garage. Informan: I-4503, se da reajustada.
A-5 18981 1 Jul 3

ALQUILO HERMOSA CASA, en Diez de Octubre 560, bajos, sala, saleta, cinco cuartos, comedor al fondo, cuarto y servicio de criados y garages. Precio módico. Informes: X-1617.
A-5 18834 30 Jul. 3

ALQUILO, SAN INDALECIO y Cocos, Jesús del Monte, casa fresca, portal, sala, saleta, 4 cuartos, comedor, cocina, baño, patio, traspatio y lavadero.
A-5 18802 30 Jul. 4

JESUS DEL MONTE 59, cerca Esquina Tejas, segundo piso, fresquísimo y claro, tres habitaciones, comedor, cocina, baño, bonita terraza. Baratísimo. Informan: Muralla 111. A-7468.
A-5 18717 29 Jul. 6

LA MODERNA Y FRESCA casa, San Mariano B., entre D-Strampes y Figueroa, jardín, portal, sala, comedor 2 habitaciones, baño intercalado, cocina y patio. Informan: FO-9064.
A-5 18755 29 Jul. 4

SE ALQUILA
SAN BENIGNO 58

Entre Santa Irene y San Bernardino, portal, sala, tres cuartos, comedor y servicios, $17.00. Informan: A-9897 y M-9871.

SAN ANASTASIO 17

Sala, comedor, tres cuartos, baño y cocina, $17.00. Informan: A-9897 y M-9871.

10 DE OCTUBRE 58 Y 60

Altos, entre A. Ramírez y Omoa, tres cuartos, sala, comedor, baño y cocina, $20.00. Informan: A-9897 y M-9871.

INFORMES:
THE NATIONAL CITY BANK
OF NEW YORK
A-9897 Telfs. M9871
A-5 18646 28 Jul. 3

ALQUILO, ESPLENDIDA y ventilada casa, sala, comedor, cuatro cuartos, Avenida Diez de Octubre 283. Llaves la encargada. Informes: Telf. M-3198.
A-5 18109 23 Jul. 5

ALQUILO, AVENIDA de Acosta y Primera, Víbora, casa espléndida, sala, comedor, tres cuartos. Llaves, Avenida Diez de Octubre 632 Bodega. Informes: M-3198.
A-5 18110 23 Jul. 5

ALQUILO ESPLENDIDA casa, Luz 19, bajos, (Víbora), sala, comedor, cuatro cuartos, patio y traspatio, 20 pesos. Llaves, en la misma por San Luis. Informan: Telf. M-3198
A-5 18111 23 Jul. 5

ALQUILO, SAN MARIANO esquina M. Figueroa, frente Parque Mendoza, chalet moderno, jardín, portal, sala, recibidor, comedor, cocina, cuarto criados y garage, bajos; y 5 habitaciones, baño intercalado y terraza, en los altos; también una buena habitación azotea. Informes: Manzana de Gómez 240. Telf. A-4893.
A-5 18417 26 Jul. 4

a6 SANTOS SUAREZ Y MENDOZA

25 PESOS, ESTRADA PALMA 163, entre D-Strampes y Línea de Santos Suárez, portal, sala, tres cuartos, baño completo, garage y demás servicios. Llaves al lado. F-5113. J. Posse.
A-6 18918 1 Jul. 4

20 PESOS, LIBERTAD 48, esquina a D-Strampes, 2 plantas, 3 cuartos, baño completo, portal, jardín, cuarto criados y demás servicios. De 4 a 6, podrá verla. F-5113. J. Posse.
A-6 18917 1 Jul. 4

SE ALQUILAN 2 CASAS, en Tamarindo y San Benigno, por San Benigno, A. y B., portal, sala, comedor, 3 cuartos, baño, escalera azotea. Llaves en la C, Dueño: U-9774.
A-6 18939 1 Jul. 7

SE ALQUILAN CASITAS a $8.00, con baño completo, en San Benigno y Flores, entre Rodríguez y San Leonardo. Pasaje Bascuas. Informan en la misma.
A-6 18912 1 Jul. 4

ALQUILO EN CONCHA y Guasabacoa, bajos y altos con sala, tres habitaciones, baño y cocina, desde 12 pesos. Informan: Manzana de Gómez 240. Telf. A-4893.
A-6 18421 26 Jul. 4

ALQUILERES

a6 SANTOS SUAREZ Y MENDOZA

ALQUILO FRESCA y moderna casa, portal, sala, comedor, 5 dormitorios, servicios, con o sin garage, Vista Alegre 57, bajos, entre Luz Caballero y Juan Bruno Zayas, de 2 a 5. Telf. I-4800.
A-6 18835 30 Jul. 4

ALQUILAMOS DOS MAGNIFICAS y ventiladas casas, altos y bajos, portal, sala, tres amplias habitaciones y servicio intercalado, situadas en Tamarindo 66 y Este de la Línea, sin número. Informes: X-2808.
A-6 18601 28 Jul. 3

a7 LUYANO

GUASABACOA ESQUINA a Herrera, modernas casas con dos y tres cuartos, sala, comedor, cocina y demás servicios. Alquiler, desde $10.00. Verlas, 2 a 6. Informan: 'El Iris', Empedrado 34. Telf. A-1294.
A-7 18968 1 Jul 4

SE ALQUILA CASA en el edificio Rosa Enríquez 15, Luyanó, sala, comedor, 3 habitaciones, cocina, servicio moderno. Precio $18.00. Informan: A-5540.
A-7 18856 30 Jul. 5

ALQUILO, HERRERA 32, (Luyanó). Se compone de sala, tres habitaciones, patio, traspatio y demás servicios. Informes: Cuba 100. A-2596.
A-7 18847 30 Jul. 6

a9 ARROYO APOLO-CALABAZAR

GUASABACOA ESQUINA
HERRERA

Sala, saleta, 4 cuartos, baño intercalado, buen patio, cocina, baño y servicio para criados, agua abundante, $20.00. Informes: Sr. Pasarón, San Rafael 39, altos.
A-9 18167 23 Jul. 3

ARROYO NARANJO, LUZ 4. Alquilo casa, sala, comedor, 5 cuartos, 3 baños, garage, servicio criados, bungalow, baño, 2 cuartos, caballerizas, 6,000 metros frutales, aceras, ómnibus, tranvías. Informes, inquilino. F-3177.
A-9 18947 1 Jul. 6

CALLE BELLAVISTA número 12. Alquílase barata casa, tres cuartos, sala, comedor, todo servicio, garage, gran patio. Recién pintada. Llame: Telf. F-4701.
A-9 18692 29 Jul. 3

a12 GUANABACOA-COJIMAR.

GUANABACOA: ¡A vivir casas baratas! Alquilo: San Francisco 2 y 4, frente Escolapios, el 2 sala, saleta, 5 cuartos, garage; el 4, sala, saleta, 4 cuartos; Desamparados 3, pegada Plaza, sala, 2 cuartos. Todas tienen servicios completos. Están acabadas pintar. Informes: Telf. U-5636.
A-12 18822 30 Jul. 8

b1 NAVES-LOCALES.

ANGELES ESQUINA a Maloja, moderno local propio para lechería, venta de helados u otro comercio, alquiler muy reducido. Llave, en Aguila No. 319, de 8 a 12 u oficinas de la Compañía «El Iris». Empedrado 34.
B-1 19867 1 Jul 4

LOCALES NUEVOS de esquina, muy baratos $25.00 y $12.00 Oquendo y Jesús Peregrino. Llaves Néstor Sardiñas 44 por Oquendo bajos. Informes: M-2781, Oficios 82, almacén.
B-1 18991 1 Jul 4

LOCAL CORRIDO, 150 metros, para industria o comercio, Acosta 95, bajos.
B-1 18923 1 Jul. 16

AGUIAR Y CHACON. Alquilo local para establecimiento, sumamente barato. Informes: Aguiar No. 56.
B-1 18887 30 Jul 4

EDIFICIO "CUBA", seis pisos, Empedrado 42. Se alquilan habitaciones baratas. Alquiler rebajado este mes. Elevador, luz, lavabo. Local en la planta baja. Telfs. M-1513 y M-2515.
B-1 18840 30 Jul. 30

SE ALQUILA, ESPADA 9, esquina propia para establecimiento. Informan; Telf. A-5540. Precio $25.00.
B-1 18857 30 Jul. 5

ALQUILO, SOL 10, bajos, es una nave propia para almacén, depósito o industria. Precio de situación. Informes: Cuba 100. A-2596.
B-1 18852 30 Jul. 6

AGUILA 117, FRENTE a «Fin de Siglo», hermoso local con columnas de escayola y artística decoración. Tiene seis habitaciones en los altos. U-1428.
B-1 18703 29 Jul. 14

LOCALES

AMARGURA No. 34. Gran Local. Piso de granito, propio para un buen almacén, con una capacidad aproximada de 600 metros. A-4376.

AMISTAD No. 15. Magnífico local. Muy amplio. Piso de granito propio para grandes almacenes, 600 metros. Informan: A-4376.

FIGURAS Y PUERTA CERRADA. Terreno cercado, propio para Depósito. $6.00 mensuales. Informan por teléfono: A-4376.
B-1 18656 28 Jul 8

ALQUILO, MONTE 148, entre Carmen y Figuras, 10 metros frente, 312 superficie. Informes en la misma, de 10 a 12 y 2 a 5.
B-1 18488 27 Jul. 5

ALQUILO PARA chauffeur solo garage con cuarto y servicios. M esq. 27. Llave: 27 No. 23. Segundo piso.
B-1 18440 26 Jun 3

ALQUILO, CONCHA entre Reforma y Guasabacoa, nave número 16, con más de 600 metros de supeřficie, piso de cemento y precio de situación. Informan: Manzana de Gómez 240. Telf. A-4893.
B-1 18422 26 Jul. 4

LOS MEJORES COMERCIANTES están en los mejores sitios, Monte 317, al lado de Cuatro Caminos, acera sombra, con vidrieras y armatostes, con altos para vivienda o talleres y dos cuartos en azote, con servicios. Se alquila. Informan: Monte 427. Telf. M-3959.
B-1 18694 26 Jul. 3

PRADO 11, ALQUILO los bajos, propios para comercio. Llaves: Prado 90. Telf. A-8903.
B-1 18096 23 Jul. 3

SE ALQUILA, EN EL PALACIO del Centro Asturiano, por San José, un espléndido local, propio para cualquier clase de comercio. Se da muy barato. Informan en la Librería de al lado. Telf. M-2455.
B-1 18217 24 Jul. 4

CALZADA Y DOS, EDIFICO «Martí». Alquilo local para comercio. Precio muy económico. Vea encargado. Informes: Sr. Manteca, Prado 90. Telf. A-8903.
B-1 18095 23 Jul. 3

SE ALQUILA UNA ESQUINA para Bodega, con sus armatostes, en San Francisco y San Lázaro, Víbora. Informes: Diez de Octubre 229 esquina a Municipio.
B-1 17980 22 Jul. 7

OBRAPIA 24

Se alquila un amplio local, propio para comercio e industria, con vidriera para exposición de muestras. También es propia para oficinas. Informan en los altos del mismo edificio. Telf. A-4577.
B-1 18597 28 Jul. 13

ATENCION, CARNICEROS: Alquilo Casilla, la mejor situada, entre Reina, San Lázaro y Galiano a Belascoaín. Informan: Gervasio y Virtudes Bodega.
B-1 18329 26 Jul. 4

M.E.C.D. 2016

ALQUILERES

b1 NAVES Y LOCALES

ALQUILO, EN LUZ Y OFICIOS, local de esquina, propio para establecimiento, con varias divisiones y servicios. Informan: Manzana de Gómez 240. Telf. A-4893.
B-1 18424 26 Jul. 4

CUBA ESQUINA A MURALLA, espléndido local para almacén o establecimiento, con más de 1,000 metros superficie, junto con el primer piso de la casa, que consta de 9 espaciosas habitaciones, piso marmol y servicios. Precio, arreglado situación. Informan: Manzana de Gómez 240. Telf. A-4893.
B-1 18416 26 Jul. 4

b2 APARTAMENTOS.

APARTAMENTOS y habitaciones, frescas y baratas. Muralla 1, altos de Rosa Menéndez Telf. A-4854 y Angeles esquina Estrella, altos de la mueblería Ruisánchez. Telf. A-2024.
B-2 15909 30 Jun 30

b3 DEPARTAMENTOS.

REAJUSTE VERDAD

Lens Court, 6 esq. 11. Vedado. F-6141. Edificio moderno 8 pisos. Departamentos con y sin muebles y comida, desde $25 y $45 respectivamente, por matrimonio. Confort. Servicio.
B-3 18999 1 Jul 16

DESDE $9.00

Calle Llinás, Desagüe, Subirana, amplios frescos departamentos completamente independientes, con sala, cuarto, cocina, baño, cuatro luces toda la noche. Informan: Llinás 21-G. U-4489, U-2925.
B-3

CALLE SAN MIGUEL, único inquilino, hermosa habitación, 3 ventanas, baño, saleta, propia matrimonio o dos señoras, comida, luz, con o sin muebles. U-5079.
B-3 18875 30 Jul 5

SAN MIGUEL 254-F, entre Hospital y Espada, en $11.00 se alquilan magníficos departamentos, compuestos de dos cuartos, cocina y servicios independientes.
B-3 18770 29 Jul 2

REAJUSTADOS, SAN LAZARO 98, departamentos interiores, sala, dos habitaciones, cocina, servicios, agua abundante. Llaves a todas horas. Informes: M-2863 y F-6635.
B-3 18921 1 Jul. 6

SE ALQUILAN buenos y frescos departamentos con lo necesario. Precio situación. O-Reilly 5.
B-3 18673 28 Jul 3

HOSPITAL 67, AL COSTADO de Emergencias. Alquilo Departamento con sala, 2 cuartos, servicios y cocina a $10.00 con luz. Véase al Encargado.
B-3 18750 29 Jul. 4

ALQUILO AMPLIO y ventilado Departamento, primer piso de la casa Aguacate 124, compuesto sala, dos cuartos, cocina y baño. Informan en los bajos. Telf. A-2878.
B-3 18643 28 Jul. 13

AGUIAR 100, ESQUINA Obrapía. Alquilo Departamento corrido y habitaciones para oficinas, servicio de portero. Precio muy barato. Llaves: Portero. Informes: A-8903.
B-3 18092 23 Jul. 8

17 Y 4, VEDADO. Alquilo cómodos Departamentos, sala, saleta, tres y cuatro cuartos, baño completo y demás comodidades. Véase al Encargado. Informan; Manteca, Prado 90. Telf. A-8903.
B-3 18094 23 Jul. 8

Edificio

PASEO Y 25

(Vedado)

Es el mejor

Espléndidos departamentos de 3 cuartos con closet, sala, comedor, pantry, cocina, baño, cuarto y servicio criados.

—VEALO—

Precios reducidos.

B-3 17847 23 Jun 30

b4 HABITACIONES

GRANDES HABITACIONES, planta baja, con cocinas, luz, teléfono, gregaderos, servicios modernos, escaleras azotea, orden y mucha higiene. Calzada 153, una cuadra paradero tranvías, Vedado.
B-4 18996 1 Jul 4

ALQUILAMOS ESPLENDIDAS habitaciones $7 y un apartamento con visto a la calle, en $14. Galiano 68, altos de los almacenes «La Opera».
B-4 18985 1 Jul 11

EN LUJOSO EDIFICIO, magníficas habitaciones y apartamentos desde $12 baño privado, agua caliente, luz, teléfono. Rogamos referencias. San Rafael 37, entre Rayo y San Nicolás.
B-4 18986 1 Jul 11

REGIAS HABITACIONES

Edificio Alvarez, Obrapía 99, esquina Bernaza, una cuadra Parque Central. Lo más céntrico de la Ciudad. Sin molestias ni costo alguno, llega siempre a tiempo a sus labores. Alquilo regias y frescas habitaciones, con o sin muebles, agua caliente y fría, lavamanos en las habitaciones, teléfono. Lema de su propietario: Ofrecer el mejor servicio, higiene y orden. Precios módicos, $8.00, $10.00 y $12.00 mensuales. Infórmese con su propietario, Sr. Victoriano Alvarez. Si se desea comer en la casa, espléndida comida. Abonados, desde 10 pesos mensuales.
B-4 18861 30 Jul. 5

SITIOS 70, ENTRE San Nicolás y Manrique, habitaciones modernas, preciosas cocinas, hermosos baños, cómodos lavaderos, con espléndida azotea para tender. Precios a su alcance. Véalas.
B-4 18598 28 Jul. 13

VIRTUDES 28, SE alquilan modernas habitaciones con muebles, ropa, limpieza y baños privados, para matrimonios sin niños y hombres solos; de toda moralidad A-4253.
B-4 18159 23 Jul. 5

PASEO DE MARTI 71. Se alquilan habitaciones, de $5.00 a $6.50 en adelante, agua abundante, luz toda la noche.
B-4 18496 27 Jul. 3

CAMPANARIO 143, casi esquina a Reina. Alquilo habitaciones a $5.00 y $6.00. Para verla, el Encargado.
B-4 18093 23 Jul. 3

b5 CASAS DE HUESPEDES

HUESPEDES. Se alquilan hermosas y confortables habitaciones, a precios moderados, en Reina 13, altos lodería.
B-5 19037 2 Jul. 7

«LA MATANCERA», Reina 83 esquina a Manrique, altos, casa cómoda, ventilada, buena comida. La más barata. Para hombres solos y matrimonios. Telf. A-0238.
B-5 18067 23 Jul. 3

b6 HOTELES.

HOTEL DE LUZ

OFICIOS NUMERO 35

M-5764

Frente al mar. Las familias distinguidas y comerciantes eligen este Hotel para vivir, por su confortable ambiente. Departamentos: baños privado, agua caliente, día y noche, ascensor, salones de recreo. Especialidad en la comida. Precios: 1 persona, $25.00, $30.00 y $35.00. Matrimonios: $45.00, $50.00, $55.00 y $60.00. Visítenos y convénzase.

ALQUILERES

b6 HOTELES.

HOTEL "VANDERBILT"

Espléndidas habitaciones de esquina, con baño privado, opción a garage. Hay más modestas, desde $25.00 por persona, con comida al mes. Neptuno 309. Loma Universidad.
B-6 18988 1 Jul 8

HOTEL HARDING

CRESPO 9. TELEFONO A-6735

$35.00

Habitación y comidas de primera, para dos personas. Habitación sin comidas, desde

$11.00 **CON TODO**

el servicio, para personas honorables, mensuales, es algo muy en proporción con la situación y que más nadie pueda hacer igual. Nuestra mejor propaganda son los señores inquilinos residentes. Elevador día y noche. Agua fría y caliente. Mucha moralidad y se piden referencias. Apartamentos con baño y las tres comidas, en proporción al número de personas.
B-6 18932 1 Jul. 5

Nuevo Hotel Luz

Amargura y Compostela

Residencia de familias.

Matrimonios, desde $40.00, $45.00

Una persona, desde $25.00

Apartamentos, dos habitaciones, baño intercalado, a la calle, precio especial. El dueño, a cargo de la cocina, por días, $1.00, $2.00, $2.50. Telf. M-2395.
B-6 18399 26 Jul. 3

LAS TULLERIAS

AVENIDA BELGICA 91, antes Monserrate. A-3648. El preferido de las familias. Higiénico. Económico. Todas las vías comunicaciones por la puerta. Cerca tiendas y teatros. Comida excelente. Visítenos hoy mismo.
B-6 18539 27 Jul. 7

THE SAVOY

F. Y 15, VEDADO

TELF. F-6616

Situado en un lugar alto del Vedado. Con fácil y frecuente comunicación con la Ciudad y Repartos. Rodeado de jardines. Con 600 metros de hermosos portales. Las habitaciones tienen ventilación directa, closet y baño particular, con agua fría y caliente. Precios moderados, incluyendo tres excelentes comidas al servicio de mesas separadas para cada familia.
B-6 15906 31 Jun. 30

HOTEL RITZ

NEPTUNO Y PERSEVERANCIA

En lo más céntrico de la Ciudad, Neptuno y Perseverancia. Precios económicos, por mensualidades. Telf. M-6961.
B-6 17794 20 Jul. 20

"CANADA"

CASA PARA FAMILIAS

VILLEGAS No. 3

Con todas las comodidades de un hotel de primera. ALQUILAMOS: con y sin comida; con y sin muebles.

MUCHO ORDEN

"CANADA"

VILLEGAS No. 3

B-6 18892 30 Jul 3

SE SOLICITAN

sp PERSONAS DE ING. PARADERO

DOLORES MENDEZ Vázquez, desea saber el paradero de su hijo Luis Reyes Méndez, que hace quince años falta de su casa. Se gratificará a la persona que de razón de él, Jardín «La Areca». Telf. F-2545.
S-P. 18949 1 Jul. 4

b9 AGENCIAS DE COLOCACIONES

CUALQUIER CLASE de empleados que necesite, de oficina o para su casa particular, llame a la **CUBAN AMERICAN EMPLOYMENT.** Tenemos excelentes criadas españolas, con buenas referencias. Telf A-3343
B-9 19026 2 Jul 6.

s1 CRIADAS Y CRIADOS

EN QUINTA AVENIDA esquina 20, Reparto Miramar, se solicita una criada de mano.
S-1 18926 1 Jul. 3

SE NECESITAN UN CRIADO de mano y un chofer, que tengan referencias. Sueldo $15.00 el criado y 20 pesos el chofer. Informan: Compostela 58, bajos.
S-1 18843 1 Jul 3

SE SOLICITA UNA SEÑORA, para limpieza y lavar ropa matrimonio, Rayo 66, segundo.
S-1 18595 28 Jun. 30

s3 MANEJADORAS.

SE SOLICITA MUCHACHA que hable inglés para vidriera de tabacos y quincalla que tenga buenas referencias. Informan: café «El Dorado». Telf. M-4777.
S-3 18877 30 Jul. 3

s7 LAVANDERAS-LAVANDEROS.

SOLICITO LAVANDERA experta y con buenas referencias, que sepa repasar ropa y dormir en la colocación. Sueldo $15.00. Boulevard y Cuarta Avenida. Country Club, Sra. de Salaya. Se paga el viaje.
S-7 18636-37 29 Jul. 7

s11 AGEN[illegible]RES

SOLICITO personas bien relacionadas para distribuir la nueva bandeja higiénica y de seguridad, patentada, magnífica comisión. Pérez. Factoría 16 altos.
S-11 19034 2 Jul. 6

s13 SOCIOS.

SOLICITO SOCIO con $150.00, para separar otro. Negocio garantizado. Informes; Obispo 18, Café.
S-13 18922 1 Jul. 3

SE NECESITA UN SOCIO, para un negocio que deja 8 pesos diarios. Se da aprueba. Informes: Iglesias, San Miguel e Industria. Lechería.
S-13 18765 30 Jul. 3

SOCIO, EXPLOTAR patente cubana o vendo título, oportunidad ganar dinero, poco capital, otros negocios interesantes, exclusivos. Escribir: «Patente», Anuncios Clasificados, DIARIO DE LA MARINA, Habana.
S-13 18606 28 Jul. 4

SE OFRECEN

s1 CRIADAS-CRIADOS.

SE OFRECE una joven española para criada de mano, sabe servir bien a la rusa y lavar, y planchar ropa fina, en la misma otra cocina y limpia a corta familia, tiene referencias. Informan U-5152.
O-1 19042 2 Jul. 4.

SE DESEA COLOCAR buen criado de mano español, práctico en su trabajo con buenas referencias de las casas donde trabajó, sin pretensiones. Telf: F-6068.
O-1 19035 2 Jul 4

SE OFRECE joven criado español, acostumbrado al servicio de casas finas, cumplidor y formal, sabe atender bien el comedor, buenas referencias. Telf; A-3343, López.
O-1 19030 2 Jul. 5

JOVEN JAPONES, desea colocarse para criado de mano y atender jardín, es muy formal y sin pretensiones su servicio muy práctico, tiene buenas referencias, Telf. A-9814. Saki.
O-1 19027 2 Jul. 5

SE OFRECE buen criado de mano español, sabe servir muy bien a la rusa, tiene muy buenas referencias, no le importa ir a los repartos, teléfono A-3343.
O-1 19022 2 Jul. 4

SE OFRECE española de mediana edad, buena criada, sabe cuidar enfermos, poner inyecciones, en la misma buena manejadora española práctica en recién nacidos, da referencias, teléfono A-3343.
O-1 19023 2 Jul. 4

SE OFRECE criada de mano española sabe servir muy bien a la rusa, ha trabajado en buenas casas, tiene buenas referencias. Telf. A-3343.
O-1 19025 2 Jul. 4

DESEA COLOCARSE una muchacha española para cocinar, lo mismo criada de mano o cuartos, o para todo. Telf. F-2084.
O-1 19018 2 Jul. 4

SE DESEA COLOCAR una joven del campo, de color, para cocinar, limpiar o manejar. Informan: Pedroso. Telf: A-8779.
O-1 19016 2 Jul. 4

JOVEN JAPONES, CRIADO de mano, desea colocarse en casa particular, práctico en su trabajo, sin pretensiones; cumplidor y tiene buenas referencias. Telf. A-9814. Llame: Jacobo.
O-1 18913 1 Jul. 4

JOVEN ESPAÑOLA desea trabajar en casa particular, para cualquier servicio de una casa; tengo recomendaciones de trabajadora y formal. Telf. F-5739.
O-1 18906 1 Jul. 3

UN JOVEN JAPONES, se ofrece para criado de mano, de comedor, es muy formal y honrado, sin pretensiones en su servicio; habe bien su trabajo y tiene buenas referencias. Telf. U-8153
O-1 18925 1 Jul. 4

DESEA COLOCARSE muchacha española para criada de cuartos o comedor, tiene buenas referencias. Teléfono M-2659.
O-1 18976 1 Jul 3

DESEA COLOCARSE una joven española, para criada de mano, lo mismo para cuartos o comedor; tiene buenas referencias. Telf. F-2084.
O-1 18816 30 Jul. 2

SE DESEA COLOCAR una muchacha española, para criada de cuartos; tiene buenas referencias; en la misma, una para todo servicio de un matrimonio o corta familia. U-6994.
O-1 18844 30 Jul. 3

EN CASA DE MORALIDAD, se coloca una española, de mediana edad, para todos los quehaceres; muy trabajadora y con buenas referencias. Telf. F-3627. Zapatero.
O-1 18826 30 Jul. 3

JOVEN EXTRANJERO, con actividad, se ofrece para criado de mano o camarero; trabajador y limpio. Telf. FO-2716. Zapatero.
O-1 18827 30 Jul. 3

SE DESEA COLOCAR una joven española, criada de cuarto, de mano, o manejadora; tiene buenas referencias. Informan: F-4452.
O-1 18839 30 Jul. 4

SE OFRECE MUCHACHA española, muy práctica en servir comedor; otra, sabe coser bien, lavar ropa fina y muy buena manejadora; ambas buena presencia y referencias inmejorables. Telf. M-7122.
O-1 18610 28 Jun. 30

SE DESEA COLOCAR una joven y un joven españoles, ella para criada de manos o para manejadora y él para criado de manos; buen carácter y sin pretensiones, llevan tiempo en el país. Tienen buenas referencias. Teléfono F-6248.
O-1 18876 30 Jul 4

SE OFRECE BUEN criado español, cocina criolla, española y francesa, repostería y pastelería, agradable sazón; limpio en su trabajo, es hombre solo y sale al campo. Sueldo corriente, Antonio. A-9189.
O-2 18941 1 Jul. 4

s2 COCINERAS-COCINEROS

DESEA COLOCARSE en casa particular un maestro cocinero y repostero, cocina francesa, española criolla, es muy formal y cumplidor, tiene muy buenas referencias de las casas donde ha trabajado. Informas teléfono M-4712.
O-2 19036 2 Jul. 6

SE OFRECE cocinera repostera española joven, ayuda en la limpieza, otra para cocinar y limpiar, tienen muy buenas referencias, duermen en la colocación. Telf. A-3343.
O-2 19024 2 Jul. 4

SE DESEA COLOCAR una española, de cocinera, si es corta familia, no le importa hacer limpieza; también trabaja por horas, sabe lavar y planchar, lleva tiempo en el país y sabe trabajar. Telf. U-7656.
O-2 18929 1 Jul. 3

SE OFRECE COCINERO repostero, español con mucha práctica y esmerado servicio y referencias de las casas donde ha trabajado. Informes: Primera y 8. Reparto Miramar. Teléfono FO-3200.
O-2 19002 1 Jul 4

JOVEN ESPAÑOL, desea colocarse de cocinero en casa particular o de comercio, no tiene pretensiones y tiene referencias de las casas que trabajó. Informan: FO-2606.
O-2 18992 1 Jul 4

SE DESEA COLOCAR una señora joven, para cocinar y limpiar o manejar niños; tiene buenas referencias. Informan: Telf. I-6115.
O-2 18830 30 Jul. 3

SE OFRECE UNA COCINERA, o para cocinar y limpiar; sabe de repostería y sabe inglés. Telf. F-4580.
O-2 18948 1 Jul. 4

JOVEN CHINO, COCINERO, repostero, buenas referencias, sabe cocinar bien y cumplir su obligación; lleva tiempo en el país. Informan: Rayo número 62, bajos. Telf. M-5077. Antonio Lí.
O-2 18878 1 Jul. 2

SE DESEA COLOCAR una señora joven, española, para cocinar, sabe su obligación; no duerme en la colocación y tiene referencias. Telf. F-3923.
O-2 18842 30 Jul. 9

JOVEN COCINERO, asiático, desea colocarse casa particular, comercio, cocina americana, criolla, española y repostería, habla castellano correctamente. Informan: Telf. A-4324.
O-2 18901 1 Jul. 3

DESEA COLOCARSE señora española, joven, para cocinar o limpiar, o las dos cosas, es limpia y aseada; tiene referencias y no duerme en la colocación. F-4747.
O-2 18845 30 Jul. 3

JOVEN ESPAÑOLA desea colocarse para cocinar o cocinar y limpiar, sabe repostería. F-6236.
O-2 18873 30 Jul 3

SE OFRECEN

s2 COCINERAS-COCINEROS.

UNA COCINERA DE COLOR, repostera, cocina criolla y americana; puede hacer plaza y tiene buenas referencias. Informan: F-5272. Preguntar por la Americana.
O-2 18705 1 Jul. 4

DESEA COLOCARSE una señora española, para cocinar y ayudar a la limpieza o por horas y lavar alguna ropa; duerme fuera. F-6442.
O-2 18809 30 Jul. 3

SE DESEA COLOCAR una muchacha de color, sin pretensiones, para cocinar o para criada, sabe cumplir con deber; tiene referencias; duerme en la colocación. Telf. F-6262.
O-2 18885 30 Jul 3

TWO RELIABLE ENGLISH speaking women offersthein services as cooks, laundress, nurses, or general. Willing. Best neults guaranteed. Call Mable. Telp. FO-2727.
O-2 18846 30 Jul. 3

SE DESEA COLOCAR una cocinera, repostera, española, cocina a la criolla y española, sabe pensar la comida, sabe hacer plaza y presenta bien la comida; tiene referencias. A-3457.
O-2 18766 30 Jul. 3

s3 MANEJADORAS

SE OFRECE ESPAÑOLA (40) presencia agradable, como manejadora, criada de cuartos, 4 años Gonzalo de Quesada, Vda. de Fermín Goigochea, Ignacio Cervantes, que la recomiendan muy bien. María. A-3070.
O-3 18910 2 Jul. 4

PARA MANEJADORA o criada de mano, se ofrece joven extranjera, fina; tiene buenas referencias. Telf. FO-2716.
O-3 18825 30 Jul. 3

JOVEN, DESEA COLOCARSE de manejadora, cocinera, los quehaceres de corta familia, o lavar por horas, habla inglés. FO-2615, Dora.
O-3 18818 30 Jul. 3

SE DESEA COLOCAR una joven, mestiza, inglesa, para manejadora o criada de mano, o por horas; tiene buenas referencias. Informan: Telf. F-3038.
O-3 18817 30 Jul. 3

s6 COSTURERAS-MODISTAS.

CHOFER ESPAÑOL, soltero, se ofrece casa particular o comercio; entiende toda clase de máquinas y tiene buenas recomendaciones de casas conocidas. Informan: FO-9383.
O-6 18810 30 Jul. 3

SE OFRECE UNA MUCHACHA, para coser y bordar en casa particular; no le importa que tenga algo que limpiar. Telf. A-9291.
O-6 18837 30 Jul. 3

s7 LAVANDERAS-LAVANDEROS.

PARA LAVAR, en casa particular, se ofrece señora del país, con inmejorables referencias. Informan: Telf. FO-7349.
O-7 18715 29 Jul. 3

SE OFRECE UN CHINO, para lavandero, lava ropa fina y de caballeros; tiene referencias. Telf. U-1706.
O-7 18686 29 Jul. 4

s8 CHOFERES

SE COLOCA CHAUFFEUR en casa particular o comercio, tiene referencias de las casas que trabajó. Informan Telf: FO-1192.
O-8 19031 2 Jul. 6

CHOFER ESPAÑOL, soltero, se coloca en casa particular, con buenas referencias, sin pretensiones. Teléfono U-7056. Daniel.
O-8 18994 1 Jul 4

JOVEN ESPAÑOL, se desea colocar de chofer y jardinero o portero. Informan: FO-1951.
O-8 18747 29 Jul. 3

SE COLOCA CHOFER, en casa particular, lleva 10 años trabajando con las mejores familias de La Habana. Informan: FO-1192.
O-8 18490 27 Jul. 3

s10 OFICINISTAS.

DESEA COLOCARSE un Tenedor de Libros, tiene conocimientos generales de Oficina, Mecanografía, Inglés y Taquigrafía. Se hace cargo de trabajos parciales, a precios muy reducidos. I-3803.
O-10 18495 27 Jul. 12

s14 SOLICITUDES-VARIAS.

DESEA COLOCARSE un hombre, para sereno de obra o casa particular; tiene buenas referencias. Informan: FO-2809.
O-14 18820 30 Jul. 3

COMPRAS

1 CASAS.

PROPIETARIOS: TENGO orden de invertir $35,000.00 para comprar casas de $2,000.00, hasta $25,000.00, prefiriendo Repartos Marianao, Vedado. Remitan detalles: Oficina Repartos, 14 y B. FO-2212. Rodríguez.
C-1 17961 22 Jul. 25

5 BOVEDAS Y PANTEONES.

ADQUIERO Y HAGO CESIONES de bóvedas en el Cementerio, Herrera. F-3032.
C-5 18815 30 Jul. 10

6 AUTOMOVILES Y ACCESORIOS

COMPRO AUTOMOVILES USADOS

En buen estado para la reventa, o propios para desarmar.

ACCESORIOS Y REPUESTOS NUEVOS DE IMPORTACION Y TAMBIEN DE USO, TODO A PRECIOS BARATISIMOS.

J. S. García, Galiano 45, entre Virtudes y Concordia M-2676. Habana.

7 MAQUINARIAS.

FILTRO PRENSA. Deseo comprar filtro prensa con marcos madera. Tavel, U-1710.
C-7 18240 24 Jul. 4

9 MUEBLES PRENDAS.

M-3540: COMPRO BAULES, muebles en general, máquinas coser, escribir, neveras, ropa, libros, maletas, prendas rotas, objeto Arte, enseres fonda, pianos, porcelanas. Pago bien. Negocio rápido. M-3540.
C-9 18640 28 Jul. 3

U-2530: COMPRO y cambio objetos Arte, bronce, marfiles, porcelanas, platos de títulos, objetos de plata, oro viejo, pianos, libros, muebles chinos, antiguos y clínicos. Pago bien y negocio rápido. U-2530.
C-9 16715 8 Jul. 7

A-9540 COMPRO MUEBLES

Juegos cuartos, comedor, sala, radios y otros objetos.

COMPRO MAQUINAS

Coser ovillo, escribir, todas marcas. **Vendemos juegos cuartos y comedor, a $20.00. El Modelo, Monte 402, casi esquina Tejas. A-9540.**
C-9 16195 3 Jul. 3

15 — OBJETOS VARIOS

PERIODICOS ATRASADOS, enteros, compramos cantidad. Ofrezca por escrito a A. Bencomo, Calle 2 número 231, Vedado.
C-15 18960 1 Jul. 3

PARA NIÑO DE 11 AÑOS, compraría bicicleta. Precio situación. Telf. FO-1058.
C-15 18066 22 Jul. 5

ARRENDAMIENTOS

1 CASAS.

SE ARRIENDA UNA casa en Prado con 65 cuartos, agua corriente además comedor y cocina. Informan: Iglesias, Industria y San Miguel, lechería.
AA-1 18886 30 Jul 3

3 FINCAS RUSTICAS.

ARRIENDO O ALQUILO para temporada, preciosa finca, con todas comodidades, magnífica arboleda y frutos menores. Caimito del Guayabal. Informan: Telf. F-3352.
AA-3 18712 29 Jul. 3

VENTAS

1 CASAS.

VENDO $1,600.00

Moderna casa mampostería, decorada, jardín, portal, sala, 2 habitaciones baño, cocina, patio traspatio D-Strampes G., entre Santa Catalina y San Mariano, Víbora, tranvía, ómnibus esquina. Véala, Alberto Cuervo. Obispo 59. M-1537.
V-1 18914 1 Jul. 6

VEDADO: CALZADA, esquina fraile, antigua, 1,000 metros, $16.00 metros; Línea, sombra, 800 metros, una planta, buen estado, cerca Catedral, $16,000.00. Facilidad pago. Campanería, Aguiar 68. M-7785.
V-1 18965 1 Jul. 3

CASAS, SALUD, CERCA Belascoaín, 2 plantas, sala, comedor, dos cuartos, renta $40.00. Precio, $3,800.00. Otra, Oquendo cerca Zanja, moderna, dos plantas, $3,900.00. Campanería, Aguiar 68. M-7785.
V-1 18964 1 Jul. 3

AGUACATE, CERCA PALACIO, casa dos plantas, 190 metros, $7,200.00; Tejadillo, cerca Monserrate, una planta, 300 metros, $7,500.00. Facilidad pago. Campanería, Aguiar 68. M-7785.
V-1 18963 1 Jul. 3

CASAS BARATAS, SALUD, cerca de Belascoaín, una planta, 220 metros, $2,900.00; Concordia, 2 plantas, moderna, sala, recibidor, tres cuartos, comedor, etc., $7,000.00. Campanería, Aguiar 68. M-7785.
V-1 18962 1 Jul. 3

OPORTUNIDAD: VENDO casa esquina, una cuadra Belascoaín, planta y media, mide 7.40 por 17, renta $35. $3.7000. Otra casa 212 metros, 5 habitaciones, $3.000. Marrero. U-7672, M-3543.
V-1 18972 1 Jul 3

SE VENDE UNA CASA, Calle 8 entre 21 y 23, sala, comedor, tres cuartos, baño moderno y jardincito al frente. Informan: M-7174. Precio: $3.000.00.
V-1 18621 1 Jul 3

VEDADO

En la Calle Baños, cerca de Línea, magnífica casa, capaz para numerosa familia. Se vende: $1,000.00. Modernista, techos monolíticos y garage, G. Delmonte, Habana 84. Telf. A-2474.
V-1 18959 1 Jul. 3

VEDADO

En Línea, esquina de fraile, 2 plantas, moderna construcción, techos monolíticos, 6 cuartos, 2 baños modernos, garage. Facilidades de pagos. Informes: G. Delmonte, Habana 84. A-2474.
V-1 18958 1 Jul. 3

CASAS BARATAS, Neptuno, dos plantas $10,000.00; Campanario, $7,500.00; otra, $6,000.00; Concordia, $5,000.00; otra, $14,000.00; Santos Suárez, moderna, $2,200.00. Pérez y Rodríguez, Villegas 21, (bajos). Telf. M-9732.
V-1 18942 1 Jul. 4

¡GANGAS! PROGRESO y Monserrate, 6 x 30, $4,000.00; San Francisco, frente tranvías, $2,500.00; dos plantas, Perseverancia, $5,000.00; una planta, Calle 10 y 23, Vedado, 1,000 pesos, Villegas 21, bajos. M-9732.
V-1 18943 1 Jul. 4

HERMOSA CASA, Calle 23, Vedado, nueva, construcción excelente, elegante, cuatro habitaciones, hall, dos grandes baños intercalados, 3,000 pesos contado; resto, plazos cómodos. F-5397, de 3 a 7.
V-1 18806 30 Jul. 3

VENDO, CASI REGALADA, espléndida casa en la Víbora, sólida verja, jardín, portal, hall, sala, gabinete, cinco amplias habitaciones, dos baños de lujo, cuarto criados con su baño, magnífica cocina, garage para dos máquinas, cuarto choferes con su servicio, patio, traspatio con árboles frutales. Mucho terreno. Precio $6,200.00 Informes: Hevia Menéndez. Telf. M-2314. No corredores.
V-1 18813 30 Jul. 7

2 SOLARES.

DOS SOLARES: Buen Retiro, calle Infanta 12.97x48.94 y 12.47.x47.17 varas, cerca de Robau y Medrano, muy baratos. Aguiar 71. Depto, 201. M-7485. López.
V-2 18997 1 Jul 4

GANGA: VEDADO. Vendo esquina fraile (solar), calle 19 y 20. Mide 27 por 37. $2.50 vara. Parcela de 10 por 27. $800. Marrero. Teléfonos: U-7672, M-3543.
V-2 18973 1 Jul 3

GANGA: VENDO solar Calzada Columbia entre Mendoza y Godinez, frente chalets Alzugaray. Mide 15.34 por 47.17, total 723 varas, $1.00. Marrero. Aguiar 25. Telf. U-7672. M-3543.
V-2 18971 1 Jul 3

SOLAR, VEDADO, a media cuadra 23, a $2.50 y con facilidades pago, excelente situación, acera sombra y muy bien situado. Propietario: Telf. F-5397, de 3 a 7.
V-2 18807 30 Jul. 3

3 FINCAS RUSTICAS.

NEGOCIO GRANDE oportunidad: Lo mejor de Pinar del Río, tiene Alcantarillado, poseo 4,800 varas, con casa y cuartería. Admito proposiciones venta, dejando hipoteca, Obligaciones, Bonos Gobierno Cuba. Cambio por casas, créditos hipotecarios, Habana. Informes personales: Fernández, Mercaderes 26, Ferretería, Habana.
V-3 18829 30 Jul. 5

4 ESTABLECIMIENTOS.

ESTACION GASOLINA, efectos eléctricos, accesorios general, bomba en la acera, mejor cuadra Infanta, gran porvenir, nave y vivienda. Véndese por no poder atender negocio. Infanta 26, frente Iglesia Carmen.
V-4 1805 1 Jul. 13

SE VENDE ESTACION de servicio, (garage) bien situado y equipado, lugar magnífico, Carretera Habana-Bejucal, frente a la Quinta Canaria. Informa: su dueño, Telf FO-1683.
V-4 18794 29 Jul 3

VENDO, PROXIMO a los Muelles, Café-Restaurant, sitio muy estratégico, ideal para dos personas conocedoras del giro. Muchas facilidades de pago. Vea este sólido negocio, en la seguridad, si lo estudia, lo hace. Más Informes: Cuenya, Monte y Someruelos, Café.
V-4 18832 30 Jul. 3

5 BOVEDAS Y PANTEONES.

BOVEDA CON OSARIO, magníficamente construída, con marmol de Carrara, medida reglamentaria y capacidad para tres sarcófagos. Se vende a precio de ganga. Está al lado de la Capilla Central. Informes: Citarella. U-1850.
V-5 18934 1 Jul. 3

VENDO PANTEON, recién construído, en el mejor lugar, Cuartón N. E., Cuadro 6. Lo doy por mitad valor. Informan: I-7211. P. Pérez.
V-5 18382 26 Jul. 4

6 AUTOMOVILES Y ACCESORIOS

SE VENDE FORD 4 puertas del 29, San José 126½ informa.
V-6 19005 1 Jul 4

VENTAS

6 AUTOMOVILES Y ACCESORIOS

PACKARD SEDAN, 4 gomas nuevas. Una verdadera ganga, René Carballo, San Lázaro 99-B.

BUICK TIPO VICTORIA, acabado de pintar, gomas nuevas, Segundo Fernández, San Lázaro 99-B.

CUÑA GRAHAM-PAIGE, del 30, en muy buenas condiciones, Bosque, San Lázaro 99-B.

FORD V-8., dos puertas, del 32, a la primera oferta razonable, René Carballo. A-2356.

GRAHAM-PAIGE SEDAN, del 30, en muy buenas condiciones, Segundo Fernández, San Lázaro 99-B.

FIAT, TIPO TURISMO, en $120.00, Bosque. A-2356.

STUDEBAKER, de 4 puertas, del 28, en $385.00, René Carballo, San Lázaro 99-B.

LINCOLN TURISMO, se ha usado muy poco, en $1,250.00, Manolo Rivero, San Lázaro 99-B.
V-6 18961 1 Jul. 4

VENDEMOS DE SEGUNDA mano, en magnífico estado, un Marquette de cinco pasajeros, cerrado y un camión Ford, de tonelada y media. Pueden verse en Ayesterán número 4. Telf. U-1016.
V-6 18387 26 Jul. 4

7 MAQUINARIAS.

MOTORES 50 H. P., Novo 25. Bolley 5. Eléctricos 20, 15, 10, 5, 3. Tomo grandes resistencias, maquinarias distintas, Hotel de Ventas, Diez de Octubre 96.
V-7 18937 1 Jul. 3

GANGAS PARA EL VERANO

CRUCERO DE 18 PIES, con camarote, hace veinte millas por hora, con motor 32 Johnson, sin estrenar, valor $950.00. Se vende en $600.00. El mismo con motor 32 de muy poco uso, garantizado, en $500.00.

MOTORES 32 H. P., sin estrenar, valor $400.00. Se venden en $300.00.

MOTORES 14 H. P., sin estrenar, valor $275.00. Se venden a $200.00.

MOTOR 24 H. P., con arranque eléctrico y magneto alta tensión extra, valor $400.00. Se vende en $300.00.

MOTOR 32 H. P. especial de carrera, sin estrenar, vale $450.00. Se vende en $300.00.

MOTOR 16 H. P., especial de carrera, sin estrenar, vale $325.00. Se vende en $250.00.

BOTE DE CARRERA para 32 H. P., usado, pero en buenas condiciones, costó $200.00. Se vende en $50.00.

BOTE DE CARRERA para 16 H. P., nuevo, vale $225.00. Se vende en $125.00.

BOTE PLEGADIZO de lona, nuevo, vale $150.00. Se vende en $75.00.

MOTOR 32 H. P., nuevo, con un bote que tiene una sola regata, donde ganó medalla de oro, vale $650.00. Se vende en $400.00.

ESTOS PRECIOS están por debajo del costo, y se mantendrán muy poco tiempo. Aproveche la oportunidad y no espere a mañana.

CASA VASALLO

OBISPO Y BERNAZA

Telf. M-1228 Apartado 2089

V-7 18903 1 Jul. 4

9 MUEBLES Y PRENDAS

VENDO UN JUEGO recibidor, fino, casi nuevo, se da muy barato, puede verse en Amargura 76, primer piso.
V-9 18882 1 Jul 3

REALIZO SIN pretensión, flamante juego comedor, renacimiento, recibidor arte moderno, idem cuarto, idem despacho y varios muebles más. Se liquidan por menos mitad su valor por quitar negocio. «El Intercambio». Neptuno 219. Entre Soledad y Oquendo.
V-9 18970 1 Jul 4

PELUQUERIAS. Véndese espejo, 3 lunas, para verse frente, lado y espaldas, montado en marco de bronce liso. Para tocador. Barato, por estorbar. Quinta y Seis. El Encanto. Manuel.
V-9 18989 1 Jul 3

BUROS VENDO. Compro archivos, máquinas escribir, sumar, calcular, mimeógrafos, cajas seguridad, archivos, libreros, divisiones, sillas giratorias, tarjeteros, satélites Kardex, ventiladores, Progreso 3, entre Aguacate y Villegas. M-8638.
V-9 18950 1 Jul. 8

VENDO JUEGO DE SALA, esmaltado color beis, en buen estado, 11 piezas. Ganga: $12.00. Informarán I-3576 en Durege 38, Santos Suárez.
V-9 18862 30 Jul 3

MUEBLES EN GANGA

Juegos de cuarto Arte Moderno. $4.00 mensuales; comedor, caoba, último estilo, $3.00 mensuales; sala o recibidor, modernísimos. $3.00 mensuales; juego cuarto, tres cuerpos, caoba, últimas creaciones, $5.00 mensuales. Precios muy bajos.

GRANDES FACILIDADES. U-5427

"LA EMINENCIA", NEPTUNO 188

V-9 14951 22 Jul 20

MUEBLES DE TODOS estilos, especialmente «Arte Nuevo» y fabricación rápida a elección del cliente, con grandes rebajas al contado y ventajosas facilidades de pago. Tenemos comprador para sus muebles, en cambio por los nuestros, y liquidamos a como quiera todas las existencias. Alquilamos, incluso los de lujo, dándole opción a comprarlos, con la mitad de rebaja. **La Casa Ruisánchez,** (que anuncia la verdad), Angeles 13, esquina a Estrella, (del 25 al 31). Telf. A-2024.
V-9 15907 31 Jun. 30

«UNA CASA COMPLETA» de muebles y lámparas, $10.00 mensuales: juego cuarto, juego comedor, juego sala, nevera, 3 lámparas, 2 sillones-portal, 1 cama-hierro, 1 fiambrera. Todo: $10.00 mensuales. Libre conducción. Ventas a plazos, a toda la Isla. «La Comercial», Neptuno 153.
V-9 17475 16 Jun. 5

UNA CASA COMPLETA, $15.00 mensuales. Juego sala, comedor, cuarto, nevera, 2 lámparas, mesa-teléfono, 2 sillones-portal, 1 cama-hierro, 1 fiambrera, 1 sombrera y 1 mesa-escritorio. Todo: $15.00 mensuales. Libre conducción. Venta a plazo en toda la Isla. «La Especial», Neptuno 159.
V-9 17476 16 Jun. 15

MUEBLES EN GANGA

Juegos de cuartos, $25.00; sala, $15.00; comedor, $25.00; escaparates, $6.00; con lunas, $12.00; camas, $4.00; 6 sillas y 2 sillones, $9.00; neveras, $6.00 aparador, $5.00; cómodas, $5.00 e infinidad de objetos que no se detallan, todos a precios de gangas, San Rafael 197. U-7926.

«LA PRINCESA»

V-9 18003 22 Jul. 7

10 UTILES DE OFICINAS.

BUROS, MAQUINAS

Ecribir, sumar, calcular, mimeógrafos, archivos, cajas archivos, caudales, libreros, mesas, satélites equipo oficina en general. No reparo precio. Véalos. Villegas 6. A-8054. Losada.
V-10 18990 1 Jul 8

VENTAS

10 UTILES DE OFICINAS.

MUEBLES DE OFICINA

Compra. Venta. Archivos, cajas bufetes, butacas, tarjeteros Kardex, mimeógrafos, adresófagos, máquinas escribir, sumar, calcular. De todo para oficinas. Compostela número 53, cerca de Obispo Teléfono: A-7744.
V-10 18223 24 Jul. 8

11 INSTRUMENTOS DE MUSICA

SE VENDE FLAMANTE piano, de la acreditada marca R. S. Howard, último tipo. Se da muy barato. También vendo máquina Underwood 3-14, Aguila 139.
V-11 18930 1 Jul. 4

VENDO FLAMANTE piano Giralt, refractario al comején, completamente nuevo, propio profesional o persona de refinado gusto. No reparo precio, San Rafael 141, bajos, entre Oquendo y Soledad.
V-11 18415 26 Jul. 6

12 RADIOS.

VENDO RADIOS, todas marcas (modernos y antiguos), neveras, refrigeradores, lámparas, pianos, ortofónicas y muebles todas clases. Grades facilidades. Voy con catálogos domicilio. A-8975. Márquez. Peña Pobre 16.
V-12 18998 1 Jul 3

15 OBJETOS-VARIOS.

SE VENDE UNA BUENA caja de caudales y varias vidrieras de mostrador. Almacenes «La Opera», Galiano y San Miguel.
V-15 18984 1 Jul 11

BARBERAN Y COLLAR

Al recibo de treinta centavos en sellos de Correo, enviaremos un retrato de 8 x 10 pulgadas, de Barberán o de collar, separados o de los dos juntos, en una misma fotografía, con la firma de los insignes aviadores, Editorial Alfa, Apartado 2375, Habana.
V-15 18938 1 Jul. 6

VENDO UN MAGNIFICO juego, lavabo antiguo de porcelana, de marca, 9 piezas; otros muebles antiguos, Santa Catalina 130, entre D-Strampes y Juan Delgado, Víbora.
V-15 18589 28 Jul. 3

REPARACIONES

MUEBLES Y PRENDAS

REPARACIONES DE MUEBLES. Casa Pardo. U-5761. Por poco dinero, barnizamos a muñeca, esmaltamos (Duco), pintamos mimbres a vapor. Tapicería general, los reformamos dejándolos modernos, azogamos espejos. Trabajos garantizados. San Rafael 130.
Rep. 9 17409 15 Jun. 15

ARREGLAMOS MUEBLES Esmaltamos, barnices y tapicería en general. Pintamos mimbre eléctricamente. Absoluta garantía en nuestros trabajos. Pedro García Espinosa. Telf. U-4424. Hospital 20 entre Neptuno y S. Miguel
R-9 16958 10 Jul. 10

DINERO-HIPOTECAS

d-2 SE OFRECE

$200,000.00 PARA DAR en hipotecas fraccionadas, Habana y sus barrios, a módico interés. Absoluta reserva, Pérez y Rodríguez, Villegas 21, bajos. M-9732.
D-2 18944 1 Jul. 4

SOBRE BOVEDAS y panteones, a módico interés y con facilidades, se facilita dinero en todas cantidades. Operación en el día. Citarella, Telf. U-1850.
D-2 18933 1 Jul. 13

DINERO

No pierda tiempo. Cuando necesite tomar dinero en hipoteca o pagaré, vea a Fernández Alvarez, San Ignacio 50. Telf. A-4432, 2 a 5. Operaciones rápidas y absoluta reserva.
D-2 18908 1 Ag. 1

FACILITO DINERO en hipoteca, también sobre créditos hipotecarios, alquileres de casas, bóvedas y panteones. Mucha reserva. Firmo en el día. Llanes, Sitios 42, esquina San Nicolás. Telf. M-2632.
D-2 18772 30 Jul. 5

DOY 600 PESOS, en primera hipoteca, Amargura 68, Sr. Palicio.
D-2 18824 30 Jul. 3

FACILITO DINERO con garantía de Acciones Compañía Cubana Electricidad. También las compro. Sr. Gorriarán, Oficios 12, Departamento 317. M-6667.
D-2 18826 30 Jul. 5

DINERO

Doy grandes y pequeñas cantidades en hipotecas, desde el 7 por ciento en adelante, para La Habanan y sus Barrios. También tengo para los Repartos. Operación rápida y absoluta reserva.

JULIO C GRANDA

Obrapía 33. Telfs. M-5921 y F-5759
D-2 17779 20 Jul. 20

Dinero sobre joyas.

PRESTAMOS

Desde el 1 %

Vendemos muebles, joyas, baúles y maletas.

«LA PERLA»

Animas 84, casi esq. Galiano.

ANTICIPO

Todo el efectivo que Ud. necesite en los procedimientos judiciales, intestados, testamentarías, etc. **García Tuñón, Cuba 81,** altos. Teléfono A-4005.

d4 GIROS Y LETRAS.

N. GELATS Y COMPAÑIA.

Las tenemos en nuestras bóvedas, construídas con todos los adelantos modernos y las alquilamos para guardar valores de los intereseados. En esta oficina daremos todos los detalles que se deseen.

CAJAS RESERVADAS

106 Aguiar 108, esq. a Amargura.
D-4 16776 9 Jul. 9

PARA LAS DAMAS

pd3 INTERES PARA LAS DAMAS

«EL ROSAL», CALZADO a medida, señoras, caballeros y niños. Especialidad pies delicados o defectuosos. Hacemos y forramos, con tela de su vestido. Vamos a domicilio. Precios situación. Real 65. Puentes Grandes. FO-1294.
PD-3 18456 26 Jun 26

SISTEMA CORTE ALEMANY

Comprúebelo con 3 clases gratis; encontrará facilísimo, rápido y perfecto, invento nuevo, precioso, garantizo en 2 meses. Aprenderá con título. Clases día y noche y domicilio. Inventora: Matilde Alemany, Aguila 121, altos, entre San Rafael y San José.
PD-3 18677 28 Jul 28

PARA LAS DAMAS

pd3 INTERES PARA LAS DAMAS.

SWEATERS Y BOINAS, casi regaladas. No teja sweaters, ni boinas, sin ver nuestro precioso surtido. Boinas de seda, $15 centavos; Sweaters, 50 centavos y un peso; sombreros finos, drapeados por expertas sombrereras, 50 centavos. Otros artículos de señoras todos a precios de verdadera ganga. Casa Venamí, San Rafael 1 y medio.
PD-3 18720 29 Jul. 4

ENSENANZAS

e1 PROFESORAS-PROFESORES.

PROFESOR A DOMICILIO de Matemáticas y Ciencias para Bachillerato. Preparación Escuelas Superiores referencias. Precios económicos. Telf. I-7189.
E-1 18909 1 Jul. 4

PROFESORA AMERICANA, de mucha experiencia en las Escuelas Públicas de los Estados Unidos, da clases de instrucción general e inglés, Miss. H., O-Reilly 102.
E-1, 18899 1 Jul. 4

ESTUDIANTES SERIOS en Pintura. Un conocido pintor americano, dará instrucción a algunos pintores, estudiantes serios y de talento, no menores de diecisiete años. Clases diarias por las mañanas, menos sábados y domingos. Seriedad y talento, requisitos imperativos. Infórmese; Mr. Springer. FO-3421.
E-1 18823 30 Jul. 3

BAILES: R. CAÑAS

Profesor chileno. Danzón, Son, Fox, Blue, Tango. Aprendizaje ráipdo. Doy práctica con enseñanza. Bailes de Teatros. Seriedad. Competencia. Clase a todas horas, Empedrado 60.
E-1 18691 29 Jul. 4

INGLES: HERBERT FARNES of London offers his services for the teaching of correct english. Rapid tuition, Hotel «Royal Palm», Industria y San Rafael. Telf. A-7277.
E-1 18591 28 Jul. 3

INGLES, TAQUIGRAFIA, (inglesa y española, Teneduría, Cálculos Mercantiles, Aritmética, Algebra, Caligrafía, Mecanografía y Ortografía. Clases a domicilio, por el profesor F. Heitzman, Monte 103, altos. Telf. M-9247.
E-1 18633 28 Jul. 13

PROFESORA ALEMANA, da clases alemán, inglés, francés, español, durante vacaciones de Verano. 2 semanal, en su casa. $5.00: mensual, $6.00 Domicilio. Telf. F-6784.
E-1 18538 27 Jul. 4

INGLES

Enseñado por profesora americana. Sorprendentes resultados, en pocas semanas. El discípulo leerá, escribirá y hablará el inglés, en breve tiempo. Lecciones a domicilio también. Miss. Kapan, «Gran Hotel», Teniente Rey y Zulueta. M-9896.
E-1 18339 26 Jul. 26

CLASES DE INGLES, a domicilio, por Mr. Alexander. Telf. I-6195.
E-1 18183 24 Jul. 9

PROFESORA DE INGLES: Graduada en Londres, Bachillerato e instrucción general. Mucha experiencia. Precio de situación. Para más informes: F-3967.
E-1 17901 21 Jul. 6

e2 COLEGIOS

¿PIENSA UD. ENVIAR A SU HIJO O HIJA A ESTADOS UNIDOS A APRENDER INGLES?

Véame antes. Yo represento dos de los mejores Colegios del Sur, en Carolina del Norte. Oak Ridge Military Institute, (Varones). Preparatoria, Bachillerato y Comercio. Pineland College, (niñas y señoritas). Departamento para niños pequeños). Preparatoria, Bachillerato, economía doméstica, arte y comercio. Cuota sumamente reducida. Fausto R. Suárez Espada 16, altos. Telf. U-4184.
E-2 17152 13 Jul. 3

e3 ACADEMIAS

BACHILLERATO

Cursillo de Verano. Clases de Ingreso y todas las asignaturas del Bachillerato por **Catedráticos del Instituto** y profesores especializados. Matricúlese en esta Academia. Quedará satisfecho de nuestra enseñanza. Prácticas de Física y Química. Precio seconómicos. **Academia de Bachillerato y Comercio,** O-Reilly 79, altos, entre Villegas y Bernaza. Telf. M-9470.
E-3 18521 27 Jul. 8

ACADEMIA "ADAMS"

CUATRO ASIGNATURAS $3.00 GRATIS ESTE MES

Inglés, Francés, Alemán, Taquigrafía «Pitman» y «Gregg», Mecanografía. Ortografía, T. de Libros, Correspondencia, Aritmética. CLASES POR CORRESPONDENCIA. Asignaturas del Bachillerato. Curso procurador. Pida Prospectos. **Neptuno 78 y 80, esquina Manrique M-7849.**
E-3 16428 5 Jun 4

INTERES GENERAL

QUIERO INCLUIRME entre las personas agradecidas y de buena voluntar que desinteresadamente informan acerca de un nuevo patente verdaderamente maravilloso contra enfermedades del Estómago, Vesícula, Hígado, Ulcera, Colitis y afecciones intestinales. Escríbame si le interesa conocer detalles, gratis y sin compromiso. P. Rodríguez, c|o Optica «El Iris», Neptuno 89, Habana.
I-G 18980 1 Jul 4

GRATITUD

Para someterme a la curación de una penosa enfermedad que hacía años padecía, ingresé en el Casa de Salud del Centro Castellano, en el que estoy asociada. Debido a ciertos rumores en contra de los elementos no partidarios de las Casas-Quintas, sentía algún pesimismo de que allí me curara, pero me convencí de lo contrario al ser bien atendida por el Director, Dr. Eugenio Torroella, y las atenciones y solícitos cuidados que me dispensó el inteligente Dr. Mario Villegas y también el Dr. Eusebio Soriano. Y hoy que me encuentro bien de salud, quiero testimoniar mi agradecimiento.
Vicenta Rodríguez Santín.
I-G. 18395 30 Jul. 3

COMPRAMOS Y VENDEMOS inventos y reclamamos herencias, en el mundo entero. Envíe sobre franqueado. Para informes: Dr. Raúl Torralbas, Amistad 66, altos.
I-G. 18491 27 Jul. 27

¡HERNIADOS!

NO COMPREN SIN PROBAR: PRUEBEN Y DESPUES COMPREN

ALL ROUND Nuevo braguero, distinto a los demás, inoxidable, 5 años garantía, adaptación y presión perfectas. ALL ROUND es suave, cómodo, sin borde que moleste y con mayor radio de acción sobre el anillo herniado. ALL ROUND permite ver si su hernia está bien retenida. No necesita tirantes por entre las piernas. ALL ROUND, se dá 10 días de prueba GRATIS. Precio desde $5.00. Venta únicamente, antigua y acreditada casa de ortopedia. A. D. Román, Luz 87.
I-G. 17523 17 Jul. 2

ASMA

Probar para creer. Por violento que sea un ataque de asma, desaparece en veinte minutos con la primera dosis del nuevo producto LACTUSAN. No contiene narcóticos, calmantes, ioduros, ni ninguna otra droga alterante. Recorte este anuncio y pase a recoger una muestra gratis. Debe venir el paciente personalmente, Infanta 59, entre Carlos III y Estrella, Habana. Teléfono: U-4000, Farmacia. También la enviaremos por Correo al recibo de diez (10) centavos en sellos.
I-G. 1607 2 Jul. 2

M.E.C.D. 2016

Ejemplar 5 Centavos

DIARIO DE LA MARINA

Julio 3 de 1933

CARTA ABIERTA

Junio 13 de 1933.

Vizconde Ishii, Presidente de la Delegación Japonesa en la Conferencia Económica Internacional.

Embajada Japonesa, 1, Broad Street Place, E. C. 2.

Señor:

NO HACE mucho tiempo, era yo el único amigo del Japón en el mundo. Cuando la Liga de las Naciones condenó la acción japonesa en la Manchuria, yo la defendí. Muchos países desde hace tiempo han rechazado la inmigración japonesa hace tiempo, y como su población crece en proporción de un millón por año, era para mí perfectamente claro que el Japón necesitaba urgentemente territorio para mantener su población. Cuando la acción militar japonesa fué declarada ilegal, yo traté de justificarla con la injusticia previa que se había hecho al Japón. El Japón, en legítima defensa, obtuvo la soberanía de cierta parte de Manchuria por la acción conjunta de Rusia, Alemania y Francia, Japón fué más tarde privado de esa soberanía, por un medio desleal.

Japón ha desarrollado un violento ataque comercial vendiendo, a todas las naciones, a bajo precio. Las guerras comerciales conducen inevitablemente a conflictos militares, más tarde o más temprano. Yo en interés de la paz aprovecho esta oportunidad para pedir a Su Excelencia que cambie esa política comercial japonesa que traerá como consecuencia una innecesaria guerra económica. En vez de hacer bajar el costo de vida y depreciar el yen, sugiero que se tomen medidas para elevar el costo de vida del pueblo japonés, quien deberá ser el futuro guía del continente asiático y extraer, por métodos modernos y eficientes, la necesaria cantidad de oro de las minas de la Manchuria a fin de llegar a la pronta estabilización del yen.

A mi juicio, la opinión del mundo entero, es que el Japón domina ya las vastas áreas del territorio, para el propio desenvolvimiento de su pueblo. Por tanto, no necesita extender su mercado mundial. Terminar con el «dumping», debe de ser uno de los puntos de vista de la Conferencia Económica Mundial.

De usted respetuosamente,

(f). **Frederick Norman.**

Haymarket, Hotel, S. W. I.

CINCUENTA MIL PERSONAS ABANDONAN, EN KOREA, SUS CASAS QUE SE INUNDARON

TOKIO, lunes, julio 3. (AP.)—Comunica la Agencia Rengo desde Seoul, capital de Korea, que se sabe que han muerto 35 personas, 16 han desaparecido y más de 50.000 se han visto obligadas a abandonar sus casas inundadas, como resultado de las terribles lluvias caídas en el valle del río Rkuts, en la parte sur de la península.

Las inundaciones destrozaron 214 casas y destruyó las siembras en área de varios miles de acres. Los daños materiales se estiman en cinco millones de yens. (aproximadamente $1.350.000).

La suerte de la conferencia económica mundial está en manos de Inglaterra

PROGRESAN LAS NEGOCIACIONES ENTRE E.E. UNIDOS Y RUSIA

El gobierno americano hará préstamos a los exportadores que hagan negocio con Rusia

Se propone el soviet adquirir grandes cantidades de materia prima, además de unas sesenta a ochenta mil balas de algodón. Sobre el asunto conferenciaron en Londres Moley y Litvinoff

LONDRES, julio 2. (AP).—Un arreglo para la concesión de una serie de préstamos a los exportadores americanos para que financien la venta de 60.000 a 80.000 balas de algodón con destino a Rusia, se anunció esta noche por la Corporación de Reconstrucción.

Este es el primer movimiento de tal naturaleza que hace el Gobierno americano desde que se entronizó en Rusia el Gobierno soviético.

El anuncio se hizo después de una conferencia celebrada en Londres entre el subsecretario de Estado americano Raymond Moley y el comisario de Relaciones Exteriores de Rusia, Maxim Litvinoff.

Jesse H. Jones, presidente de la Corporación de Reconstrucción, dijo que los préstamos a los exportadores americanos serán garantizados por la Amtorg Trading Company representante comercial de los Soviets en los Estados Unidos. Agregó que, además, estarían garantizados incondicionalmente por el Banco del Estado de la Unión de los Soviets.»

Los préstamos se harán por término de un año al interés del cinco por ciento.

«La Amtorg Trading Company—dijo Jones—pagará el 30 por ciento de sus compras al contado en el momento del embarque y espera embarcar una gran parte del algodón en el mes de julio».

PROGRESAN LAS NEGOCIACIONES COMERCIALES RUSOAMERICANAS

WASHINGTON, julio 2. (AP).—Esta noche se reveló por altos funcionarios americanos que la Corporación de Reconstrucción ha estado negociando con el Gobierno soviético de Rusia acerca de la compra por parte de Moscú de grandes cantidades de algodón y posiblemente de otras materias primas, esperánose en breve un anuncio oficial sobre el asunto.

Aunque no se conocen los detalles de las proyectadas transacciones con el Gobierno soviético, se cree que la operación se hará sobre bases muy diferentes a las que se utilizaron para el préstamo de $50.000,000 hecho recientemente a China por la Corporación de Reconstrucción al objeto de que hiciera compras de trigo y algodón en este país.

A pesar de las noticias de Londres dando cuenta que el subsecretario Moley, del departamento de Estado ha conferenciado acerca de la transacción con Maxim Litvinoff, Comisario de Relaciones Exteriores de Rusia, agregando que se ha redactado un contrato en principio, los funcionarios se han negado a indicar cual es la cifra que sirve de base para la trasacción.

El ex senador Smith Brookhart, de Iowa, fué designado recientemente asesor comercial especial de los administradores de la ley agraria, con el encargo de estudiar las posibilidades comerciales de la Europe Oriental y de Rusia particularmente.

Durante las últimas semanas, el senador Brookhart se negó a tratar acerca de sus actividades con la prensa. Su silencio responde en parte a las indicaciones de los administradores de la ley agraria, que desean evitar toda declaración prematura que pueda afectar a los mercados del algodón.

MOLEY CONFERENCIO CON LITVINOFF

LONDRES, julio 2 AP.—El subsecretario de Estado, profesor Raymond Moley, conferenció con Maxim Litvinoff, comisario de Relaciones Exteriores de Rusia y se tiene entendido que trataron sobre el posible plan para venderle a Rusia algodón americano, cuya compra se financiara mediante un empréstito del gobierno de los Estados Unidos al del Soviet.

De fuente fidedigna se sabe que las negociaciones han llegado al punto donde se ha ordenado la preparación de un contrato preliminar.

La conferencia entre el consejero de Mr. Roosevelt y el Comisario Soviético fué motivo de que se discutiesen varios otros planes para restablecer las relaciones comerciales entre Rusia y los Estados Unidos.

Aunque el profesor Moley manifestó que no habían tratado sobre el reconocimiento diplomático de Rusia, la creencia general es que el establecimiento de relaciones comerciales es el primer paso hacia ese fin.

M. Litvinoff ha dicho en repetidas ocasiones que Rusia necesita grandes cantidades de materias primas, incluyendo algodón, y todo parece indicar que los Estados Unidos están dispuestos a aliviar su situación doméstica con estas ventas.

En Londres no hay quien saque...

las castañas del fuego.

Dos caminos quedan a la Gran Bretaña: apoyar a EE. Unidos o a los países de patrón oro

En todos los centros se reconoce que la conferencia está en un momento muy crítico y se espera que el secretario de Estado Hull, haga hoy declaraciones sobre política americana

LONDRES, julio 2 (AP.)—La negativa de Roosevelt a aceptar las proposiciones de Francia y los demás países que forman el bloque áureo ha colocado a la Gran Bretaña en una posición difícil.

Dos caminos se le presentan a Inglaterra: seguir el dictamen del Banco de Inglaterra, adhiriéndose al grupo oro y enfrentándose con los Estados Unidos, o, colocarse al lado de la política de inflación americana como aconsejan algunos de sus Dominios y correr el riesgo de poner en trance de fracasar a la conferencia económica mundial.

En todos los centros se reconoce que esta gran asamblea que al fin ha podido reunirse después de un año de activa propaganda de Mac Donald, ha llegado a un momento muy crítico y los americanos consideran que la actitud del presidente Roosevelt deja a Inglaterra la responsabilidad de decidir la suerte de la conferencia.

Mientras todos los delegados aguardan a que presente mañana el secretario de Estado Hull la declaración de política americana, en los centros norteamericanos bien informados se dice que mister Roosevelt no suscribirá ninguna declaración de tregua monetaria que tenga semejanza con la que acaba de rechazar.

Esta declaración incluía un convenio «para llegar» lo más pronto posible a la estabilidad monetaria internacional» y «al restablecimiento del oro como patrón de cambio entre las naciones».

Los delegados americanos se muestran muy escépticos en cuanto a la perspectiva de una nueva declaración internacional.

El atareado primer ministro inglés que ha estado haciendo heroicos esfuerzos con el fin de capear el temporal que ha corrido la conferencia en las tres últimas semanas, interrumpió hoy su descanso de fin de semana, regresando sin pérdida de tiempo a Downing Street donde celebró una conferencia de cuarenta minutos con el secretario Hull, cambiando luego impresiones con su Gabinete durante media hora.

Por la mañana ya había tenido lugar una reunión entre el canciller del Exchequer, Neville Chamberlain y los representantes de los países que forman el bloque oro.

Se tiene entendido que Mr. Mac Donald ha manifestado que es preciso tender un puente entre los países de patrón oro y los que carecen de él y ver luego de cruzado ese puente a dónde puede irse.

Fué a la Gran Bretaña a la que se presentó por parte de Francia, Holanda, Bélgica y Suiza—el bloque de oro—un ultimátum la semana pasada en el que se significaba la protección que están obligadas a dar a sus respectivas divisas, en vista de que los Estados Unidos se habían negado en la semana anterior a la estabilización. Mr. MacDonald ha tratado de echar la responsabilidad a los americanos, afirmando que tienen que figurar en cualquier resolución conjunta.

Italia ha defendido el patrón oro

En Londres despierta mucho interés la noticia del consejo de secretarios que se celebrará mañana por el presidente Roosevelt a bordo del crucero :Indianápolis», en aguas de Annápolis; pero en los centros americanos se asegura que no sobrevendrá cambio alguno que induzca a su Gobierno a aceptar cualquier compromiso que, desde el punto de vista americano, pueda solamente obstaculizar la restauración de los niveles de los precios del mundo. Al propio tiempo se dice que los Estados Unidos están dispuestos a proseguir su política interior sin interrupción y sin tener en cuenta lo que pueda ocurrir al resto del mundo.

Se ha sabido en los centros americanos que el subsecretario de Estado, Moley, todavía no ha cancelado su viaje a Nueva York anunciado para el jueves, por lo que se espera que su visita solamente durará una semana y que no habrá variación alguna en los planes que trajo a la capital británica.

El bloque áureo confía que la presencia del emisario personal del presidente Roosevelt facilite las negociaciones sobre la estabilización tan pronto como el dictamen de los expertos se encuentran en poder de la conferencia; mas en vista de que los primeros esfuerzos realizados por Moley han sido rechazados por su Ejecutivo y con su probable retorno a Nueva York pronto, se va disipando aquella confianza.

El profesor Moley había recomendado de manera definitiva la declaración monetaria, dando la impresión de que esperaba fuese aprobada por Roosevelt. Uno de los delegados ha dicho que la palabra «sorpresa» es una palabra poco expresiva para dar a conocer la impresión producida por la actitud del presidente.

La perspectiva de la conferencia se presenta muy nebulosa a causa de este nuevo contratiempo, aunque mucho de su éxito dependerá de la actitud de la Gran Bretaña, si bien las naciones de patrón oro no se muestran muy optimistas en cuanto a que la Gran Bretaña se decida a unirse al bloque europeo que se opone a los Estados Unidos, en vista de que Inglaterra se ha negado a unirse a Francia en la suspensión del pago de las deudas de guerra.

En los círculos franceses se ha anunciado que Francia no abandonará la conferencia; pero en los centros de naciones de patrón oro bulle la discusión acerca del medio de poner fin a esta asamblea internacional.

Uno de los planes que se han lanzado consiste en que las naciones retiren sus delegados oficiales y dejen sólo a los expertos discutiendo los problemas técnicos. De esta manera la conferencia recibirá una muerte lenta.

"El alza de los precios es la tarea primordial de la conferencia"

El gobierno de Bolivia aceptará la comisión de la Liga de las Naciones con ciertas condiciones

GINEBRA, julio 2. (AP).—El señor Costa Durels, representante de Bolivia cerca de la Comisión de la Liga de las Naciones que se ocupa de la guerra en el Chaco, llegó hoy procedente de París e informó a la Associated Press que tiene el propósito de decir a la Comisión que su país acepta la Comisión. Sin embargo hará constar al mismo tiempo lo siguiente:

Primero: que la cesación de las hostilidades y el arbitraje deben ser simultáneos.

Segundo: que el arbitraje debe limitarse a una zona determinada.

Tercero: que en el caso de que la Comisión decida investigar las causas del conflicto, la investigación deberá comprender todos los acontecimientos desde 1929.

LA AVIADORA AMELITA EARHART LLEGO AYER DE WICHITA A LOS ANGELES

LOS ANGELES, julio 2. (AP.)—La aviadora Amelita Earhart Putnam llegó al aeropuerto municipal a las 5.15 p. m. de hoy, procedente de Wichita, Kansas.

Salió de Wichita a las ocho de la mañana.

La aviadora, que se vió obligada a retirarse de la carrera trascontinental, pasó la noche de ayer en Kansas City.

La perspectiva que tiene el mundo es la desvalorización general de divisas monetarias

El economista norteamericano Lionel D. Eddie ha expuesto las tres únicas alternativas que, a su juicio, quedan a los países que están representados en la conferencia de Londres

LONDRES, julio 2. (AP).—La conferencia mundial monetaria y económica ha entrado en una crisis de importancia por un motivo pequeño, a saber: la estabilización.

El primer ministro Mac Donald ideó y el presidente Roosevelt rechazó, una serie de resoluciones ambiguas sobre el oro, cuyo objetivo era salvar a la conferencia, que no valdrá la pena de continuarla, si no acomete la solución del problema más importante que la motivó: elevar el nivel de los precios:

Esta es la opinión del doctor Lionel D. Edie, economista de Nueva York y ex profesor de Hacienda en la Universidad de Chicago.

Solamente quedan tres alternativas, sigue diciendo el doctor Edie, que son: primera, un inmediato aplazamiento mediante soluciones que salven por lo menos el prestigio de los que han organizado la conferencia; segunda, una muerte lenta con un posible acuerdo sobre los problemas de la plata y del trigo; y tercera, un ataque directo a los precios de los artículos de mayor consumo en los mercados del mundo.

Las razones por las cuales la conferencia ha temido atacar de frente esta primordial tarea, se han visto fácilmente.

En primer lugar, Francia no quiere más altos precios; en segundo lugar, Inglaterra, aunque oficialmente ha aprobado la idea, tampoco parece muy deseosa del plan.

El mundo sabe que los Estados Unidos, de acuerdo con su programa de inflación doméstica, se propone desvalorizar el dólar un 25 por ciento por lo menos. La libra esterlina, por su parte, también está llamada a ser desvalorizada y solamente queda por saberse cómo y cuándo lo será. Para casi todo el mundo es cosa inevitable que las naciones de patrón oro se verán obligadas tarde o temprano a seguir el mismo curso. La perspectiva, por tanto, es una desvalorización mundial de las divisas.

La desvalorización puede usarse como instrumento para forzar el alza de los precios de los artículos de consumo o para precipitar el caos. La conferencia será responsable de cualquiera de las dos cosas y los elementos de su decisión incluirán lo siguiente:

Primero: expansión de créditos, moneda barata y una política de mercado abierto por parte de los bancos de emisión.

Segundo: programas de obras públicas coordinados en los distintos países.

Tercero: convenios sobre producción y mercados que afecten a ciertos productos agrícolas.

Cuarto: desvalorización de la unidad monetaria oro y aplicación de los beneficios que de ella se obtenga a programas de fomento.

Quinto: absorción del exceso de stock oro y remonetización limitada de la plata.

La extremaunción, al doctor Irigoyen

Dr. Hipólito Irigoyen

BUENOS AIRES, julio 2.—AP.—Los rumores que han estado circulando diariamente durante los últimos quince días acerca de que el delicado estado del ex presidente doctor Hipólito Irigoyen ha empeorado momentáneamente, tuvieron confirmación esta noche, anunciándose que Fray Alvarez Sánchez dió al anciano ex presidente la Extremaunción y los auxilios espirituales a pesar de que los boletines de los médicos dicen que «su estado es delicado, pero no grave».

No se cree que tengan éxito los ataques que los republicanos se proponen hacer contra Roosevelt

Farley, Director General de Comunicaciones, contesta a las hechas por el representante Snell contra la administración democrática, las que califica de «exhibición de cominerías»

WASHINGTON, julio 2. (AP).—El director general de Comunicaciones, James A. Farley, presidente de la Comisión Nacional Democrática, calificó hoy de «exhibición de cominerías», las críticas que se hicieron hace una semana por el representante Snell, de Nueva York, jefe republicano de la Cámara, a la administración de Roosevelt.

Manteniendo el criterio de que la opinión pública está al lado del presidente Roosevelt y disfrutando de la general y continua rehabilitación de los negocios, Farley asegura en una nota dada por conducto de la Comisión Nacional, que «el ataque inoportuno y sin pruebas» de Snell, merece la más dura condena por parte de todos los ciudadanos del país que ponen la rehabilitación de la República por encima de cualquier deseo como afiliados a un partido político.

Snell introdujo en el record congresional su declaración de que el Congreso y la administración democrática se han pasado de la raya.

El Congreso, dijo Snell, ha votado la elevación de los impuestos en una suma de 3,708,915,000 de pesos y ha autorizado la emisión de bonos por valor de 8,560,000,000 de pesos, aumentando de esta manera la deuda pública en una cifra superior a la que existía después de la guerra.

«A mi juicio—dice Farley—los apasionados ataques de Mr. Snell, no encontrarán siquiera la aprobación de la mayoría de sus compañeros en la Cámara.

«Al parecer se trata del inicio de la nueva campaña congresional en relación con el movimiento que organizan algunos de los jefes de su partido, porque el ataque ha circulado activamente entre ellos.

«Si fuera así, está llamado a un fracaso. Ninguna campaña de oposición al restablecimiento nacional y a la prosperidad nacional, puede ni debe tener la más ligera probabilidad de éxito.

«El pueblo no hará caso de los obstruccionistas. Los verdaderos americanos están al lado de su presidente y trabajan por el retorno de la prosperidad.

Farley dice que no cree necesario contestar «en detalle a los inútiles ataques de Snell», manifestando que están contestados diariamente con «los informes acerca del alza continuada de los precios de los artículos de primera necesidad y de la reapertura de fábricas», aumento del trabajo y crecimiento de los negocios ferroviarios y del comercio al por menor.

LLEGO A WINNIPEG, EN CANADA LA EXPEDICION QUE BUSCA A MATTERN

WINNIPEG, Canadá, julio 2. AP. La expedición que salió de Nueva York para iniciar la búsqueda de Jimmy Mattern, aviador americano perdido en la travesía de Kharobovsk, Siberia, a Nome, Alaska, llegó esta noche a Winninpeg, en un avión piloteado por Bill Alexander

Los miembros del pequeño grupo expedicionario pasarán la noche en Winnipeg, para salir a primera hora de la mañana hacia Regina, Saskatchwn.

Quedarán cesantes todos los alemanes que están casados con judías

Ninguna mujer que tenga menos de 35 años de edad podrá ser empleada pública, en Alemania

El gobierno de Hitler ha dado aviso a las congregaciones reunidas ayer por primera vez bajo el nuevo régimen que no se les tolerará que hagan oposición en forma alguna

BERLIN, julio 2. (AP).—El Gobierno de Hitler enmendó hoy las radicales leyes que gobiernan el servicio civil, imponiéndoles nuevas y muy severas restricciones a los judíos.

Los alemanes que estén casados con judías serán declarados cesantes inmediatamente, y se verán imposibilitados de trabajar nuevamente en ninguna oficina del Gobierno. Se estipula que los judíos no pueden ser empleados en las instituciones públicas del Reich, de los Estados, Condados o pueblos.

Se anunció que se estaban preparando medidas análogas para ser aplicadas a los empleados del ferrocarril nacional, el Reichsbank y las sociedades religiosas.

Con el fin de fomentar la vida familiar, ninguna mujer menor de 35 años de edad podrá ser empleada pública.

EL GOBIERNO NAZI NO TOLERARA NINGUNA OPOSICION RELIGIOSA

BERLIN, julio 2. (AP).—Las congregaciones protestantes de Prusia, que se reunieron hoy por vez primera bajo los auspicios del nuevo régimen eclesiástico Nazi, recibieron el aviso de que el Gobierno no tolerará la oposición en ninguna forma.

Una carta episcopal leída desde los púlpitos, dice:

«Hasta que no llegue la gran hora de la constitución de la Iglesia protestante en todo el Reich, los actos de oposición, cualquiera sea la forma que adopten, se considerarán como actos de desobediencia a las buenas intenciones del Gobierno».

Joachim Hossenfelder, jefe del movimiento cristiano alemán, recientemente nombrado vicepresidente del Consejo Supremo Evangélico, pronunció un sermón en igual sentido.

El «conflicto de conciencia» temido por el grupo de la Iglesia protestante que se opuso a las órdenes Nazis para la celebración de actos de acción de gracia en el día de hoy, así como a que en las iglesias se izaran banderas con la swástica, se evitó en los últimos momentos por el comisionado doctor August Jaeger, quien anunció que ningún pastor sería disciplinado por no izar las banderas.

A los pastores no Nazis se les ha dado la oportunidad de interpretar los ritos de domingo como fiesta conmemorativa de la «unidad del pueblo y de la Iglesia» en vez de celebrarlas como actos de acción de gracia por advenimiento del régimen hitlerista.

Como el departamento de prensa de la Iglesia se encuentra en manos del Estado, no ha sido posible determinar cuántos pastores protestantes han desobedecido la orden de izar las banderas en sus templos. Aunque las iglesias de Berlín aparecieron engalanadas con las banderas, la Associated Press ha sabido que en Westfalia la orden ha sido ignorada.

Cuarenta y siete parejas marcharon hacia el altar de la iglesia de Lázaro para contraer matrimonio. Todas las parejas, excepto dos, estaban ya casadas, pero quisieron confirmar sus bodas de acuerdo con el ritual Nazi.

Dos preeminentes sacerdotes Nazis ocuparon el púlpito en Berlín y fueron el doctor Hossenfelder y el doctor Ludwig Mueller, el segundo de los cuales se proclamó suprema autoridad de la Iglesia la semana pasada.

El doctor Mueller hizo un gran elogio del canciller católico, diciendo: «El día que llegó a ser canciller Hitler me dijo que «todo parecía como un milagro de Dios». Si estamos tan fuertemente ligados a nuestro jefe es porque tiene una arraigada fe en Dios».

Tiene entendido que la disolución del partido centrista católico ha sido diferida hasta el miércoles. Los partidos católicos son los únicos que quedan fuera del redil fascista. El ex canciller Bruening, su jefe, no ha podido conferenciar con Hitler, porque éste está pasando el domingo en su residencia en Baviera.

MUNICH, julio 2. (AP).—Dirigiendo la palabra a los líderes nazis reunidos en los salones de Reichen, el canciller Hitler dijo hoy que «haría campaña brutal y sin misericordia contra los reaccionarios y otros elementos que están tratando de derrocar el gobierno y también contra aquellos que quieran preparar una segunda revolución que terminaría sin duda, en un caos».

Hitler reiteró sus declaraciones de que el gobierno debe basarse en principios raciales en vez de económicos».

CONSUELO MORENO EN BROOKLYN

NUEVA YORK, julio 2. (AP).—Consuelo Moreno, cantante cubana, figura entre las atracciones de vaudeville del programa del teatro RKO Albee, en Brooklyn.

Normales las relaciones anglo-rusas

La libertad de los ingenieros y el levantamiento inglés del embargo han sido simultáneos

MOSCU, julio 2. (AP).—La acción mutua de ambas naciones ha restaurado a una base normal las relaciones económicas anglo-soviéticas, interrumpidas después del proceso de un grupo de ingenieros británicos acusados de sabotaje y espionaje.

Obrando simultáneamente el gobierno inglés levantó el embargo establecido contra los productos soviéticos hace dos meses, y las autoridades soviéticas conmutaron las sentencias dictadas contra L. C. Thornton y William L. Mac Donold, dos de los ingenieros, de cinco años en prisión a destierro de Rusia.

Los dos hombres, que fueron arrestados en marzo, desde cuando están en la cárcel, fueron puestos en libertad ayer, y salieron por el tren de esta noche a Berlín, desde donde continuarán viaje hacia Londres.

Tres de sus compañeros fueron expulsados de Rusia al terminar el juicio, y otro fué absuelto y regresó a Inglaterra con los expulsados.

El arreglo de las dificultades surgidas entre las dos naciones fué expeditado por el Comisario de Relaciones Exteriores Maxim Litvinoff, que está ahora en Londres en calidad de delegado a la conferencia económica, pero aun no se conocen los detalles del caso. El hecho de que se tomaron todo género de precauciones para que ambos anuncios oficiales fueran hechos simultáneamente, prueba que la situación era en extremo delicada.

Thornton recibió a los periodistas en la Embajada inglesa esta tarde, pero Mac Donald se disculpó diciendo que estaba sumamente fatigado.

Al preguntarle los reporters cómo se habían llevado juntos en la misma celda, Thornton respondió:

«Muy bien. ¿Por qué no? Ustedes saben que Thorton es protegido mío. El único disgusto que tuvimos fué debido a que mi compañero ronca estrepitosamente y no me dejaba dormir».

«Pero, ¿en relación con la confesión y declaraciones de Thornton?»—insistieron los reporters.

«Oh!—eso me lo aclaró mi compañero en un minuto de manera satisfactoria».

LOS BULGAROS RESIDENTES EN BUENOS AIRES CAUSARON AYER ALGUNOS DESORDENES

BUENOS AIRES, julio 2. (AP.)—Un individuo resultó levemente herido cuando un grupo de más de veinte búlgaros apedrearon hoy el edificio que ocupa el consulado de su país, en señal de protesta contra el gobierno de Bulgaria. Cuando llegó la policía para restablecer el orden, los búlgaros hicieron varios disparos de revólver, contestando el fuego los agentes de la autoridad.

Algunos fueron detenidos, ocupándoseles varios panfletos subversivos en búlgaro y castellano.

Movimiento de las ideas

(Por GASTON MORA)

«YA no hay ideales», escribió un periódico de la **Derecha.** Y otro de la Izquierda «le contestó» se equivoca el colega. Nunca han sido más fuertes, más intensos los ideales que ahora. Siempre los ha habido, porque ellos son inherentes al espíritu humano, que **no** cesa de ansiar lo mejor. Jamás los pueblos han estado tan disgustados como en el presente. Se desea, se quiere otra cosa más tolerable. Los que sufren, y son la mayoría, buscan un remedio o alivio para sus males. Siempre el esclavo ha buscado la libertad. El pobre la riqueza o el bienestar. El enfermo la salud. Esto es muy humano. Nunca el ideal ha movido tanto a los pueblos como en nuestra época. Esta es la causa de la fermentación universal».

Estamos de acuerdo con la opinión, con el sentir del periódico de la **Izquierda.** Siempre hay ideales tanto en los hombres en particular indiviudalmente considerados, como en los pueblos, como en los hombres reunidos en comunidad en sociedad. Si no hubiera ideales, si no los hubiera habido, no habría progreso, no se habría progresado. Todo ideal implica un deseo, un anhelo de mejoramiento. Siempre ha habido, siempre habrá ideales religiosos, económicos, políticos, sociales. Un pensador ha dicho «que mientras la Muerte **no** entregue su secreto, habrá sentimiento religioso» Mientras haya miseria, pauperismo, habrá ideales económicos. Mientras haya comunidad política, habrá ideales para organizarla y dirigirla mejor. Mientras haya sociedad, habrá ideales para hacer más provechosa la convivencia social. El ideal es la vida moral.

xxx

Toda civilización tiene ideales. Los de la civilización griega fueron ideales de ciencia, de filosofía, de literatura, de bellas artes. Los de la civilización romana fueron ideales de imperio político y jurídico. Los de la Edad Media fueron ideales esencialmente caballerescos y religiosos. Los del Renacimiento —siglos **quince y diez y seis**— fueron ideales literarios y artísticos: substancialmente los de la antigüedad greco romana. Los de la Epoca Moderna, hasta la Revolución francesa fueron ideales de organización política y de expansión colonial. Los de la Revolución francesa fueron ideales de radical renovación política, fundada en la inmortal Declaración de los Derechos del hombre y del Ciudadano» y en la permanente soberanía de los pueblos.

xxx

Si no hubiera ahora ideales, no se habrían contemplado los acontecimientos extraordinarios que han cambiado la política y la economía de importantes naciones.

No se hubieran vista **la europeización** del Japón y de China, y la **republicanización** de este último país. No habría agitación en la India y en la Indo-China. No habría una república socialista a **ultranza** en Rusia. No habría desaparecido el imperio austro-húngaro. No sería una República Alemania, ni lo sería tampoco, España. No gobernarían los laboristas en Inglaterra. No se vería en los Estados Unidos el colapso, la decadencia, del régimen **plutocrático.** No fermentaría la comunidad latino americana. No habría sociedad de Naciones, ni Conferencia de Desarme, ni habría Conferencia Económica Mundial.

En nuestros tiempos hay un profundo movimiento de renovación social, de **palingenesia** social. El trabajo de las ideas es formidable, y porque lo es, el progreso es, cada vez, más acelerado. De tal modo la civilización es difusa; de tal modo aproxima y solidariza, cada vez más, a los pueblos, que lo que ocurre, de importante, en cualquiera de ellos repercute en todos los demás. Ninguno se desinteresa de las crisis de los otros. Ya se acabó para todo aislamiento. Entre todos es grande constante la comunicación intelectual y material. Y en todos, **manifiesta** o **latente,** vigila y trabaja la opinión pública.

EL GOBIERNO DE CHILE SE ENCUENTRA AL BORDE DE CRISIS DEL GABINETE

SANTIAGO DE CHILE, julio 2. (AP.)—El señor Gabriel González, presidente de la Cámara de los Diputados, hablando con los corresponsales de la prensa en Viña del Mar, acerca de los asuntos tratados en la convención nacional de los partidos radicales, dijo que el gobierno se encuentra al borde de una crisis, a causa de la actitud de la mayoría de los delegados que representan a los radicales extremistas que derrocaron los regímenes de Dávila y de Grove.

En vista de que la mayoría, después de veinticuatro horas de debates continúan firmes a favor de la reincorporación de Juan Antonio de los Ríos y otros amigos de Dávila, el presidente González dijo que a su juicio, el ministro radical tendrá que dimitir y que lo mismo tendrá que hacer él.

Montero y otros delegados hicieron grandes esfuerzos para evitar la división del partido y espérase que se solucionen las dificultades.

M.E.C.D. 2016

SUPLEMENTO DIARIO EN ROTOGRABADO; DE ACTUALIDAD MUNDIAL

DIARIO DE LA MARINA

HABANA, LUNES, 3 DE JULIO DE 1933

PARA ASUNTOS RELACIONADOS CON EL DEPARTAMENTO GRAFICO llamar al Teléfono M-3775

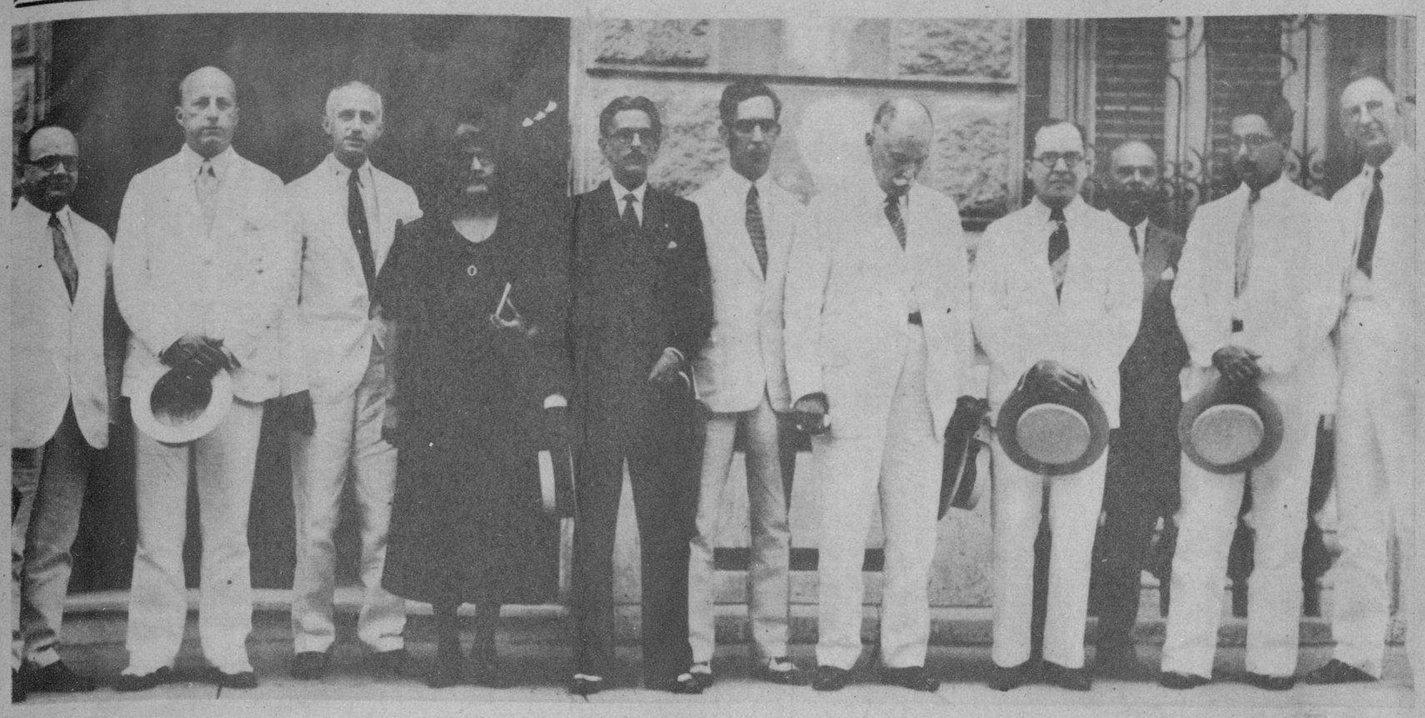

EL DR. COSME de la Torriente, representante de la Unión Nacionalista en las conferencias de mediación propiciadas por el Honorable Sumner Welles, Embajador de los Estados Unidos de Norte América, al salir del edificio de la Embajada en compañía del Dr. Joaquín Martínez Sáenz, Dr. Manuel Dorta Duque, Dr. Nicasio Silverio, Dr. Rafael Santos Jiménez, señorita Hortensia Lamar, Sr. René Lufriu, Dr. Wilfredo Albanés y de otras distinguidas personalidades

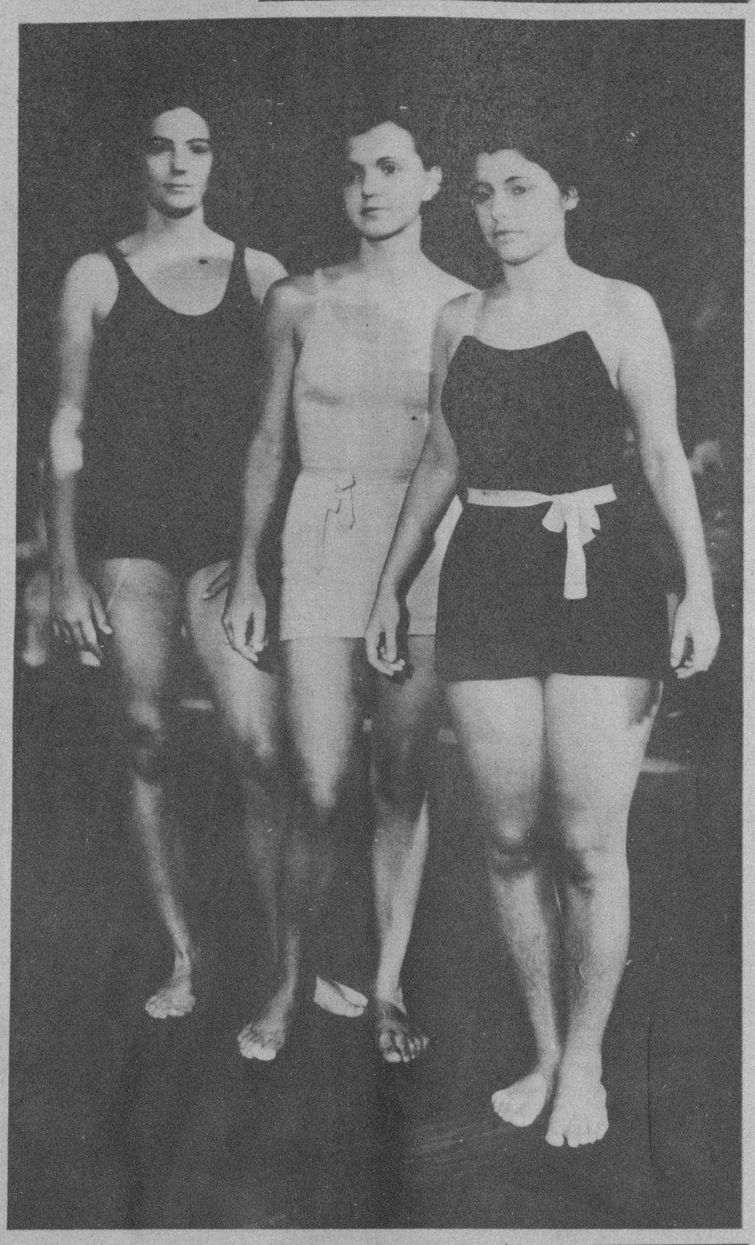

TRES CONCURSANTES de los eventos de diving, competencias que fueron ganadas por Miss Margaret Chapman, encantadora representante del Círculo Militar y Naval. Son ellas: Nena de Zayas, Mimí Enseñat y Miss Chapman

(FOTOS: B. V. B.)

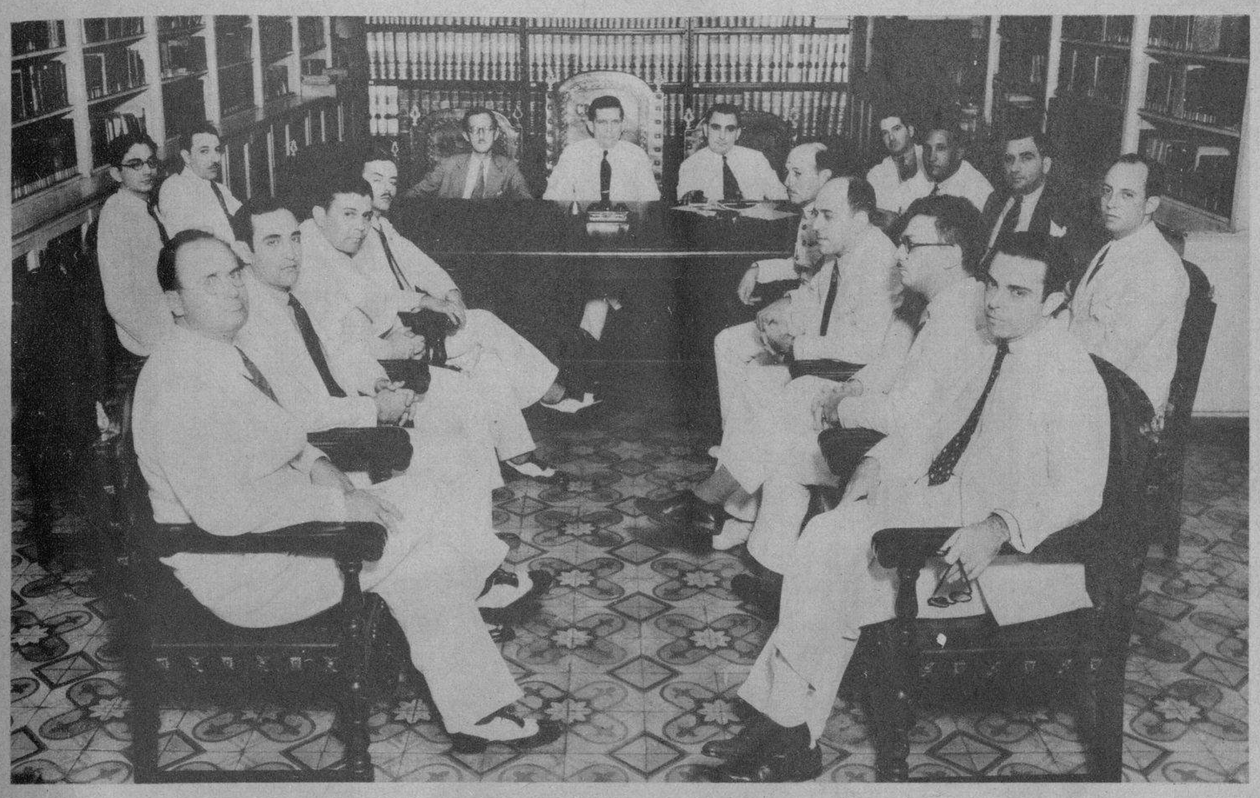

TOMA DE posesión de la Junta de Gobierno del Colegio de Abogados de la Habana, recientemente electos. Para el cargo de Decano resultó elegido el Dr. Enrique Llansó, que aparece en la fotografía en unión de los demas miembros de esa Directiva

MISS WANDA Wright, campeona del Scorville High-School, plantel de New York, que trató de romper la marca establecida por la criolla María Carlota Llano, fallando en su propósito por un segundo de diferencia

SRTA. MARIA Carlota Llano, estrella del equipo de natación del Círculo Militar y Naval, una de las triunfadoras en las brillantes justas deportivas celebradas en la piscina del Hotel Nacional, en la noche dsl sábado. La señorita Llano, en unión de Luisa Berrayarza y Olga Luque fueron las que obtuvieron mayor número de puntos en esas competencias

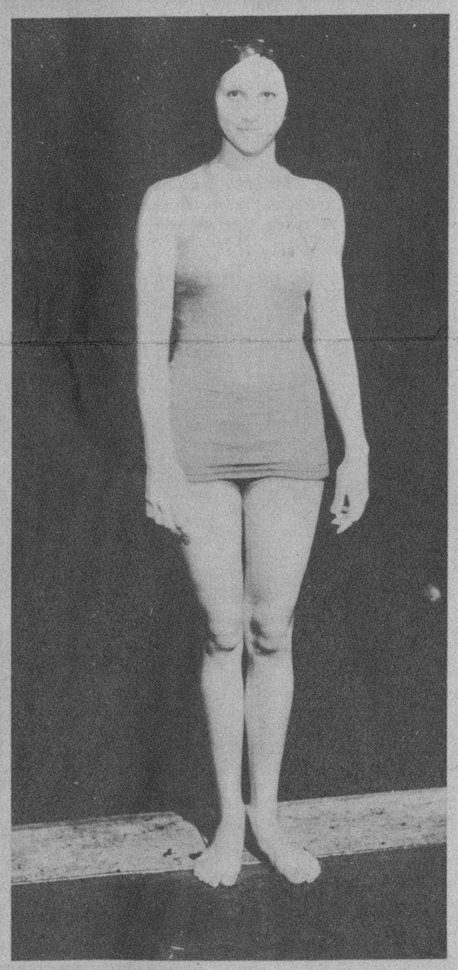

EN LA CAPILLA del Colegio de La Salle, en el Vedado, tuvo lugar, en la mañana del domingo, el matrimonio de la distinguida señorita Mercedes Loynaz del Castillo y Perdomo con el joven José Isasi Batlle ante una selecta y distinguida concurrencia. En la foto aparecen los jóvenes contrayentes en compañía de los padrinos de la ceremonia religiosa

AYER POR LA tarde, en la sociedad Lyceum, tuvo lugar el cocktail de honor ofrecido por la Directiva de dicha institución al Dr. Jorge Mañach, joven y destacada figura de nuestra intelectualidad. El acto, señalado para las seis y media de la tarde, fué ofrecido con motivo de su nuevo libro sobre la biografía de Martí

DESPUES de efectuado el enlace de la distinguida señorita Mercedes Loynaz del Castillo y Perdomo con el joven José Isasi Batlle se celebró la misa de velaciones, a la que asistieron los nuevos contrayentes y el grupo selecto de invitados y familiares presentes en la ceremonia

PARTE de la concurrencia que asistió al acto de la inauguración del nuevo edificio social de la Asociación Antiguos Alumnos de La Salle, situada en las márgenes del río Almendares. En la foto aparecen entre un grupo de asociados Monseñor Arteaga y los tres Directores de los colegios que dicha institución religiosa posee en esta capital

M.E.C.D. 2016

SRTA. LIBERTAD ROCHA Ordóñez, en cuyo honor acaba de celebrarse una lucida fiesta en la residencia de sus padres, con motivo de haber terminado brillantemente sus estudios

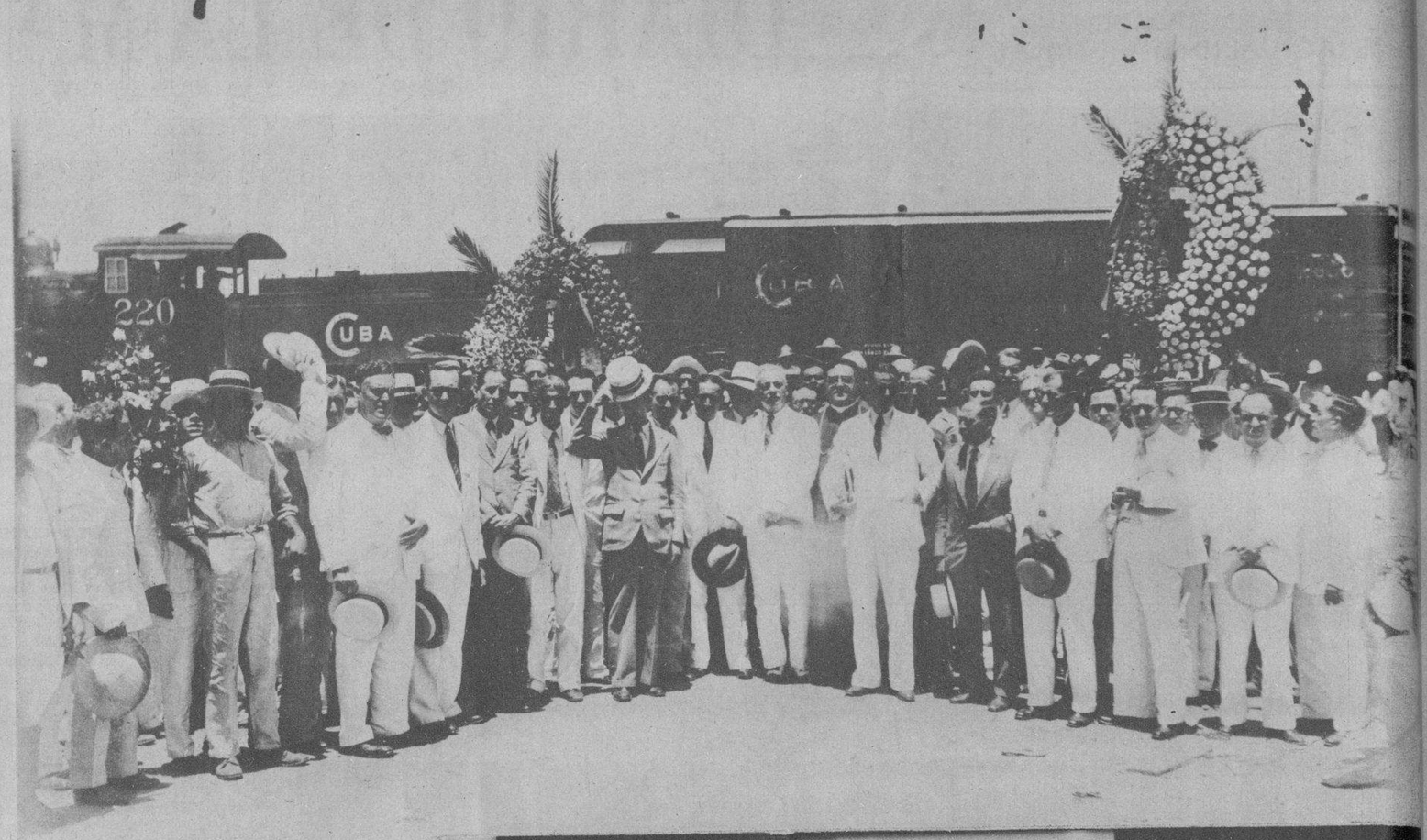

OFRENDAS florales dedicadas a las víctimas de la catástrofe de Santa Cruz del Sur y colocadas en el sitio donde será levantado un obelisco en memoria de ese luctuoso acontecimiento. Entre el público, se destaca el comandante Enrique Recio, Gobernador de la provincia de Camagüey, Monseñor Pérez Serante, Obispo de esa Diócesis, y el señor Miguel A. Martínez, Alcalde Municipal (Foto Casanova)

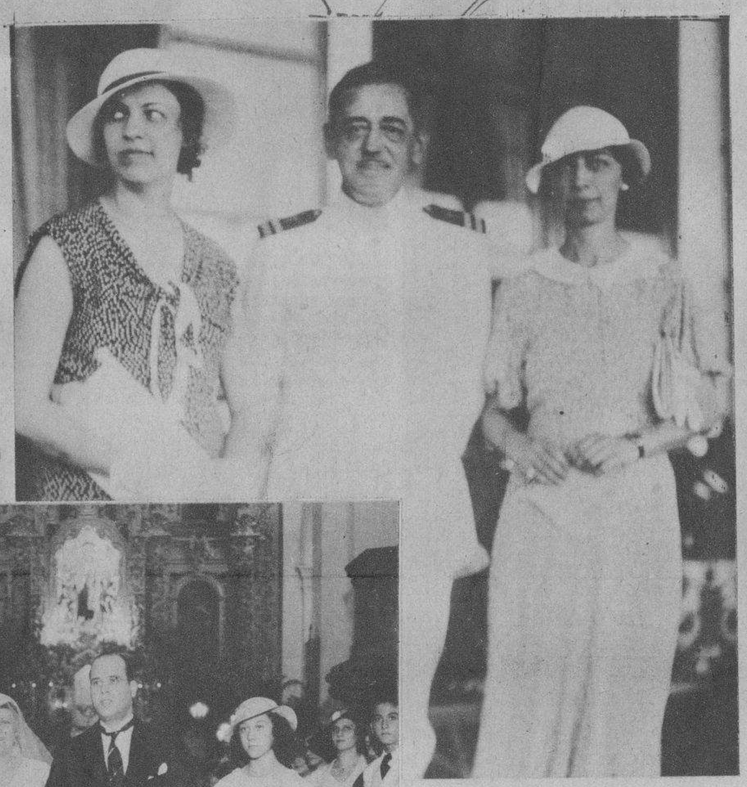

LAS SEÑORITAS Helena Buffintong y Amelia Gluck, que se proponen realizar una excursión en automóvil a través de la Isla en viaje de estudios. En la fotografía aparecen acompañadas del Dr. D. C. Van Zink, médico del vapor "Oriente", en cuya nave arribaron a la Habana en la tarde del sábado

(FOTOS ESPECIAL)

EN LA TARDE del sábado y ante una selectísima concurrencia que llenaba por completo los salones del Lyceum pronunció una interesantísima conferencia el Dr. Antonio Sánchez de Bustamante y Montoro, uno de los exponentes más representativos de la joven intelectualidad cubana

EN LA MAÑANA del sábado y ante una selecta y distinguida concurrencia congregada en la Iglesia Parroquial de Nuestra Señora del Carmen, tuvo lugar la boda de la señorita Isabelita Rasco con el señor Manuel García Navas

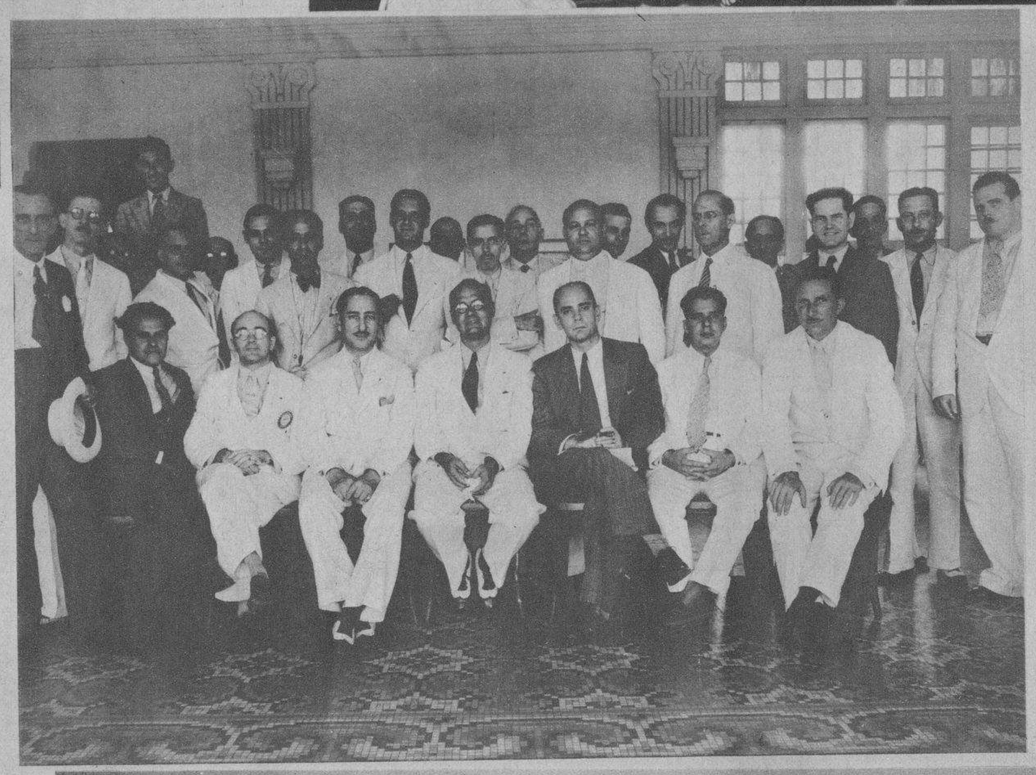

HE AQUI la Directiva que durante el último año rigió los destinos del Rotary Club de la Habana y que en la sesión-almuerzo semanal celebró su sesión de despedida. Presidió ese acto el Dr. José F. Perera, quien pronunció un sentido discurso

(FOTOS: B. V. B.)

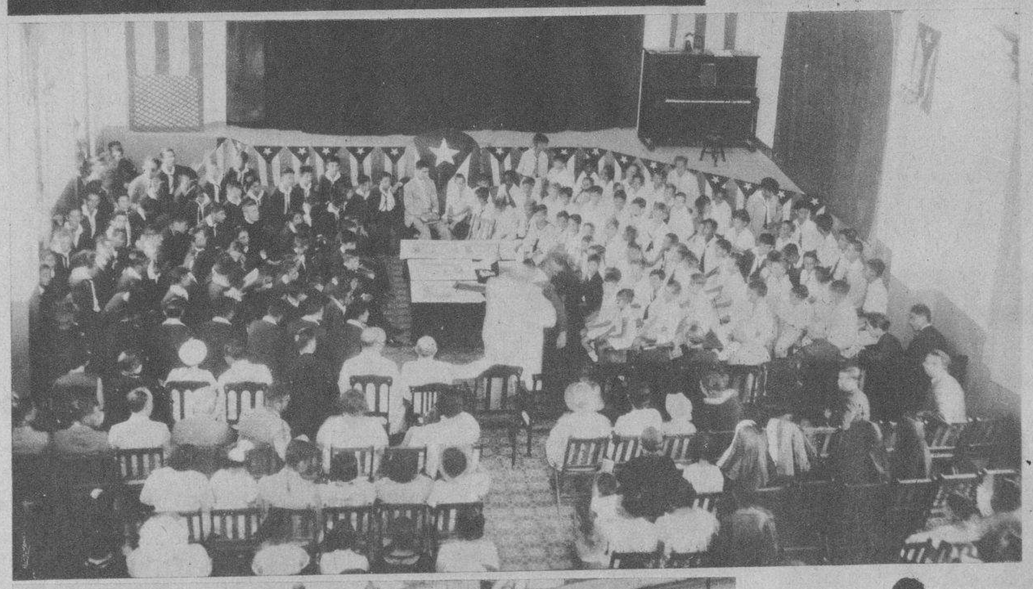

JUNTA de Patronos de la Institución "Manuel Inclán" y profesores de dicha institución, en unión de los alumnos premiados en la solemne distribución de premios de fin de curso, que tuvo lugar en la mañana de ayer

EN EL CLUB de la Juventud Atlética de la Víbora ha dado comienzo un interesante campeonato de tennis. En esta fotografía aparecen los jóvenes Franklin Espinosa, Julio Díaz, Adalberto Jordán, Paco Iglesias, Dr. Lorenzo Sardiñas, Antonio Muñoz y Gustavo Parapar, organizadores de este campeonato

(FOTOS B. V. B.)

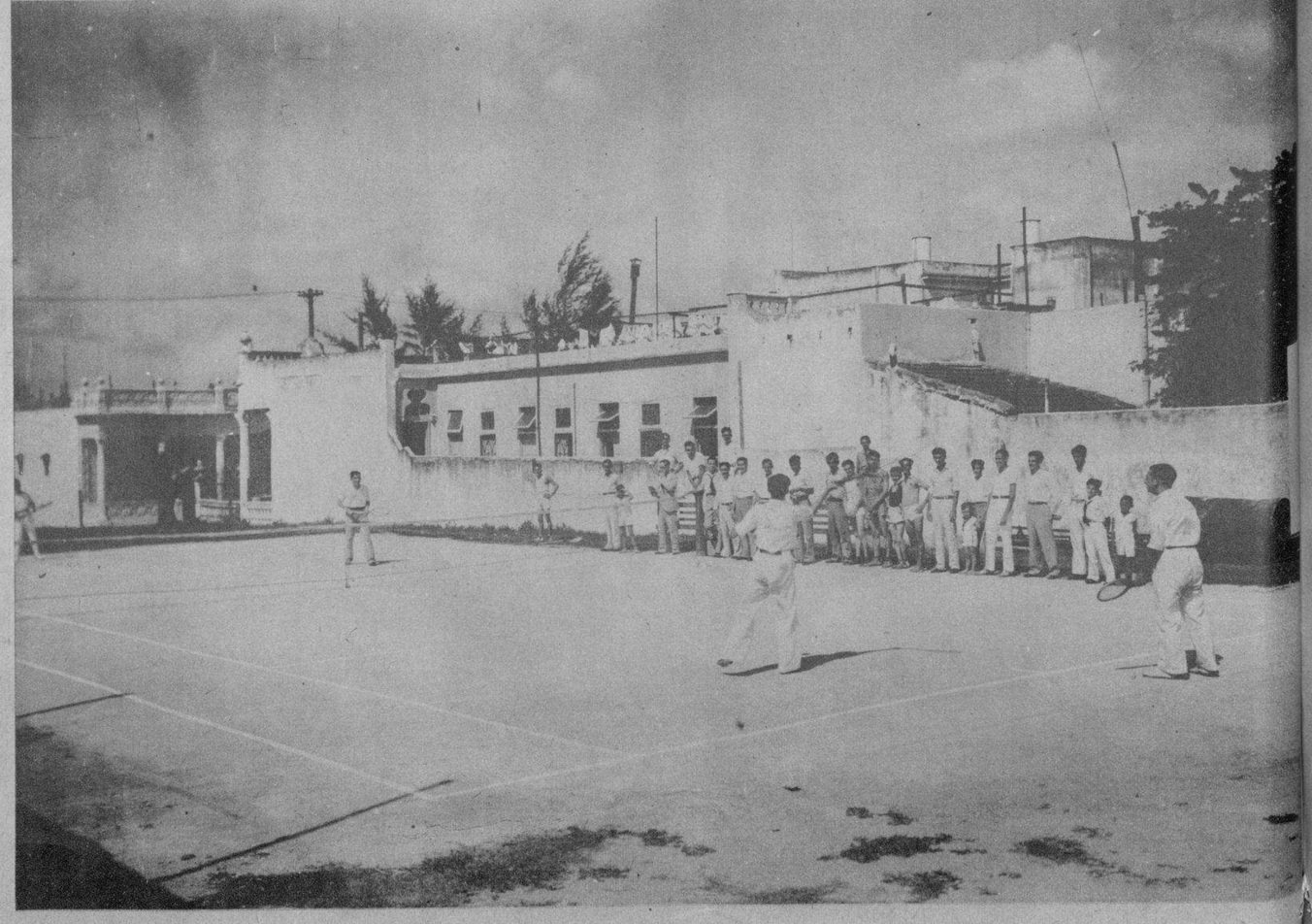

UN ASPECTO del primer juego de dobles en el campeonato de tennis organizado por el Club de la Juventud Atlética Viboreña. Forman las parejas Julio Díaz y Lorenzo Sardiñas vs. Paco Iglesias y Adalberto Jordán

M.E.C.D. 2016

EN LA NOCHE de ayer, ante un numeroso y distinguido conjunto de invitados, tuvo lugar, en la Iglesia del Santo Angel, el matrimonio de la señorita Haydee Martínez Reinos con el Dr. Rene Hernández Arias

(FOTOS B. V. B.)

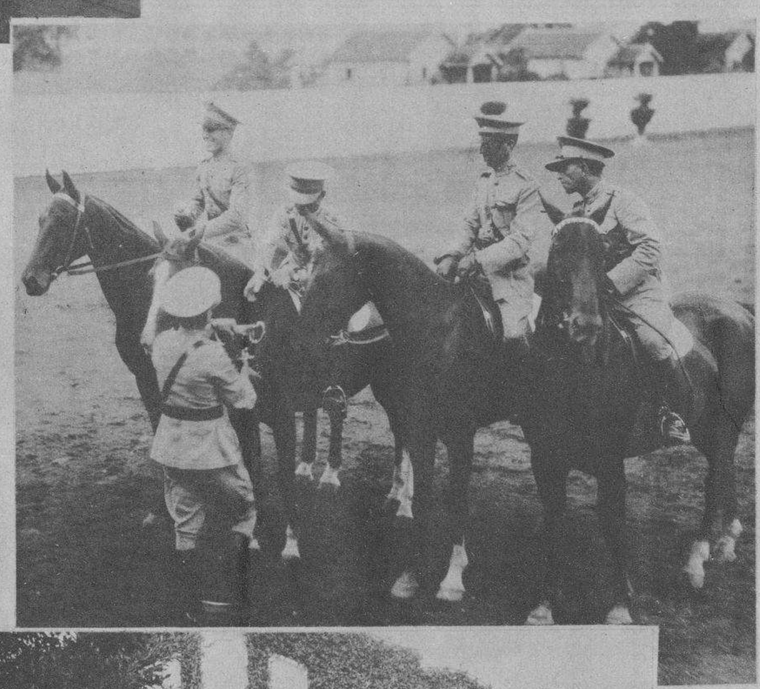

EL VIERNES por la tarde tuvo lugar en el polígono del campamento militar de Columbia una brillantísima fiesta de equitación, en la que tomaron parte los cadetes alumnos de la Escuela. En la fotografía damos un aspecto del desfile que precedió a las distintas competencias de saltos de obstáculos

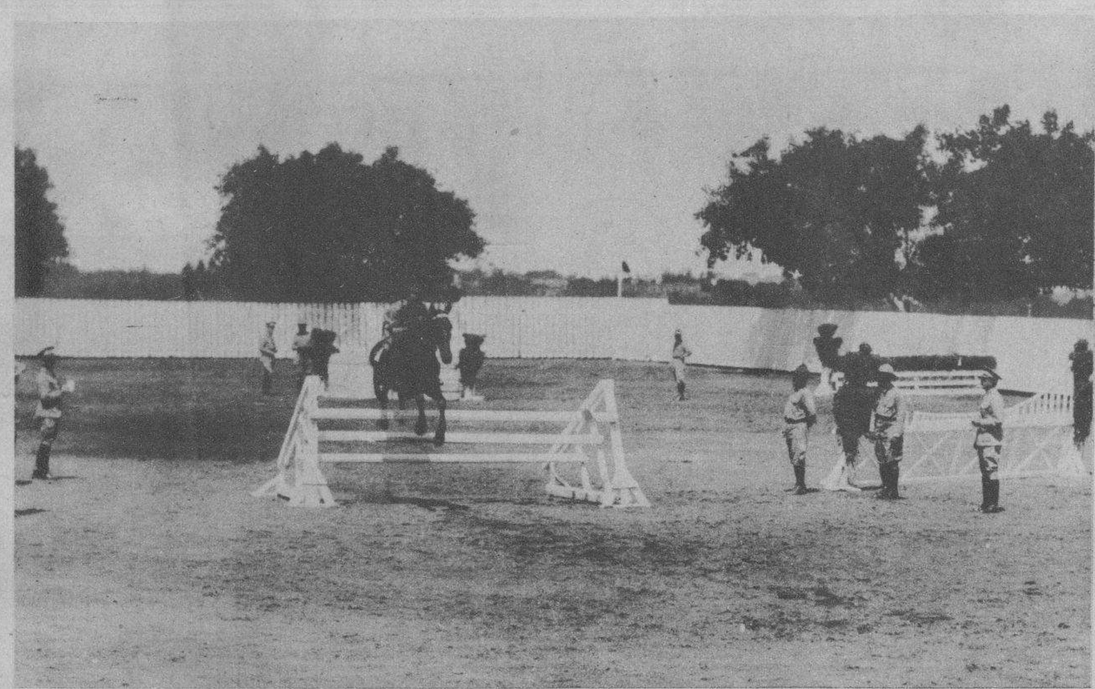

UNO DE LOS oficiales de la Escuela de Equitación del campamento militar de Columbia, realizando con extraordinaria limpieza el salto de la triple barrera, uno de los eventos más emocionantes de las competencias llevadas a cabo en la tarde del viernes pasado

LOS GANADORES en las interesantes competencias de saltos de obstáculos celebradas en el Campamento de Columbia por los oficiales alumnos de la Escuela de Equitación: teniente Iglesias, capitán Céspedes, capitán González Lanuza y el teniente Rodríguez López

EN LA HERMOSA residencia de los señores Blanco Herrera tuvo lugar, en la tarde del sábado, una regocijada fiesta infantil con motivo del cumpleaños del primogénito de nuestro caballeroso amigo D. Julio Blanco Herrera, fiesta a la que asistieron numerosos amiguitos del simpático festejado

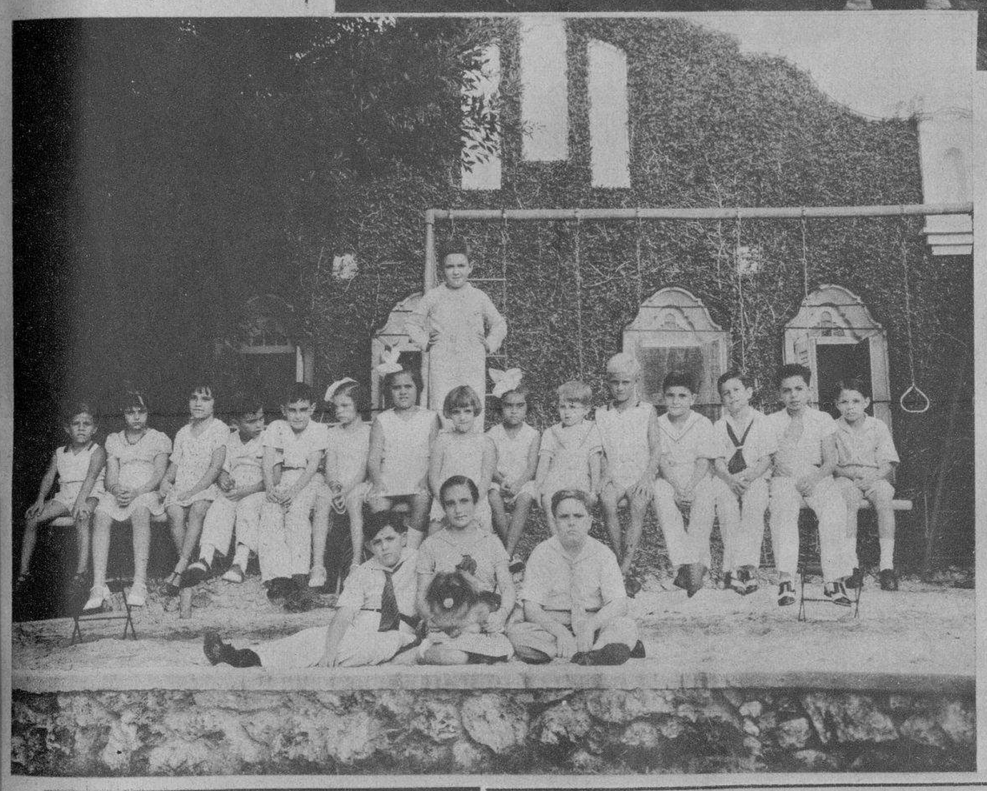

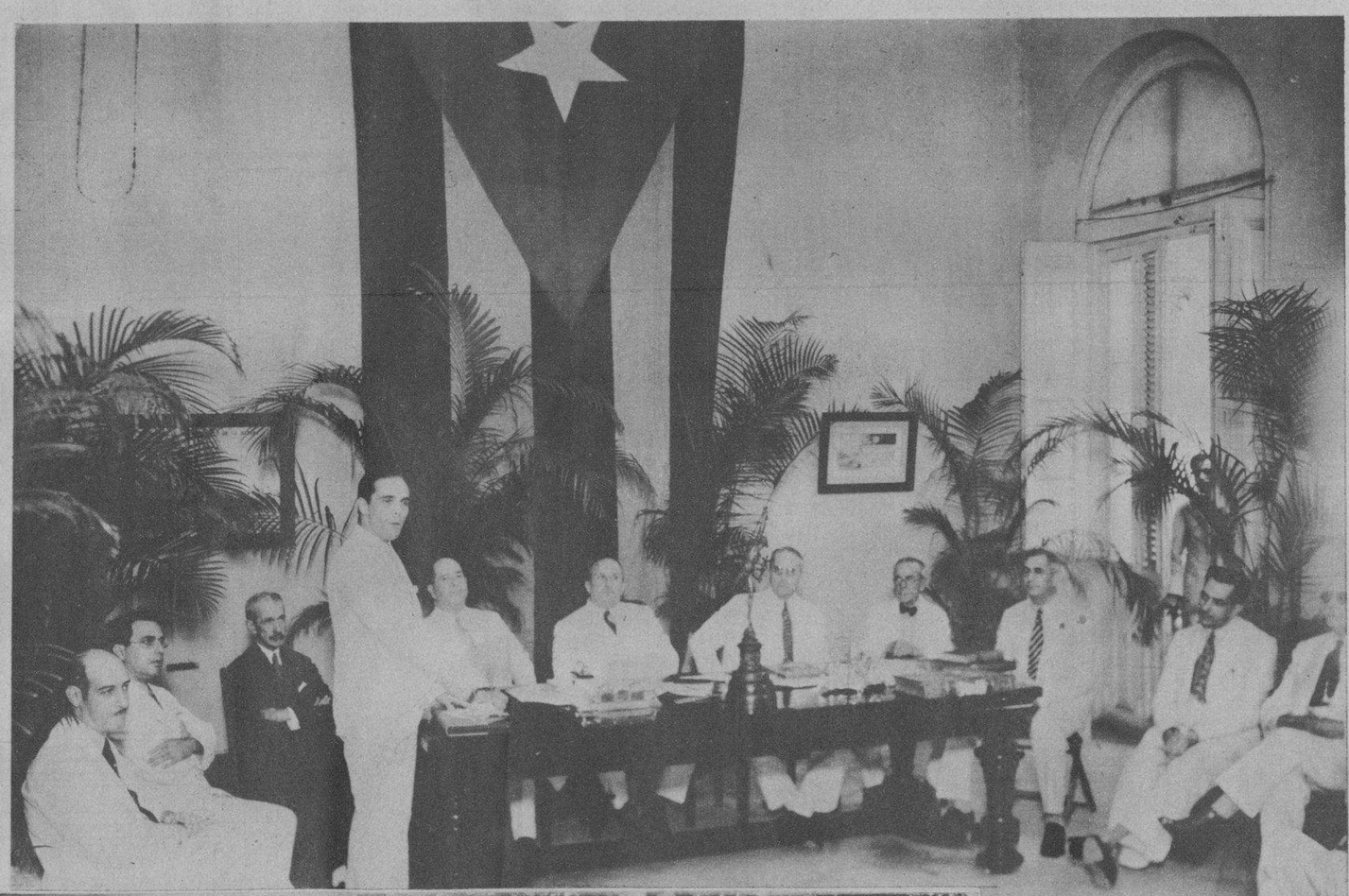

ACTO CONMEMORATIVO del Primer Centenario de la Fundación del Colegio de Corredores y Notarios Comerciales de la Habana, prestigiosa institución a la que pertenecen muy distinguidas personalidades de nuestro mundo financiero. Presidió el acto el Sub Secretario de Agricultura Comercio y Trabajo, Ing. Sr. I. Corral. Figuran también en la fotografía el Dr. Nemesio del Busto, Sub Secretario de Justicia, el señor Joaquín G. Gumá, Presidente Síndico del Colegio y el Secretario Contador del mismo Sr. Eugenio E. Caragol

LA NIÑA Blanca Suárez, hija de nuestro compañero Rafael Suárez, que en las competencias de fin de curso llevadas a cabo en el Colegio de San Francisco de Sales, obtuvo las más altas calificaciones y la calurosa felicitación de Monseñor Ruiz, Arzobispo de la Habana, que presidió ese acto

LOS NUMEROSOS amiguitos del simpático niño Julito Blanco Claveria, en cuyo honor se celebró una animada fiesta infantil en la tarde del sábado, disfrutando en el parque de diversiones de la suntuosa residencia del Country Club de los señores Blanco Herrera de una tarde deliciosa, con motivo de la celebración del onomástico de Julito

(FOTOS B. V. B.)

PIDA SU MUESTRA HOY

No hay persona cuidadosa de su pulcritud que no se entusiasme al usar esta admirable loción. Suaviza, entona y perfuma. Para el rostro o el cuerpo . . . ¡Ensáyela! Escriba por una muestra a Cía. Mennen de Cuba, Apartado 2052, Habana. Basta incluir 5 centavos en estampillas para el franqueo.

TONICO FACIAL MENNEN

ULTIMOS LIBROS

LA CITE DU VATICAN. Ch. Pichon.
CHINE OU JAPON. Lyautey.
HENRIETTE D'ANGLETERRE. Saint-Andre.
ABSENCE. Chadourne.
VIE DE GOETHE. Jaloux.
AVANT L'OUBLI. Henri Lavedan.
MEMOIRES DE CAULAINCOURT. Tome II.
PORTRAITS DU XVIII SIECLE. De Nolhac.
LETTRES DE JULIE TALMA A B. Constant.
DER KOENIG. Rosner.
GUYNEMER. Bordeaux.
FORT-DE-FRANCE. Pierre Benoit.
LE LIT CONJUGAL. N. Segur.
LE DIVORCE DE NAPOLEON. Welschinger.
LE VATICAN. Geo London.
L'ALLEMAGNE DE HITLER. Pernot.
PIERRE LE GRAND A LENINE. Slonim.
FORET VOISINE. Genevoix.
APRES SARAIEVO. Mitsitch.
DETOURS. Fischer.
PRINCESSE DE LIEVEN. Daudet.

CASA BELGA

O'REILLY 59

M.E.C.D. 2016

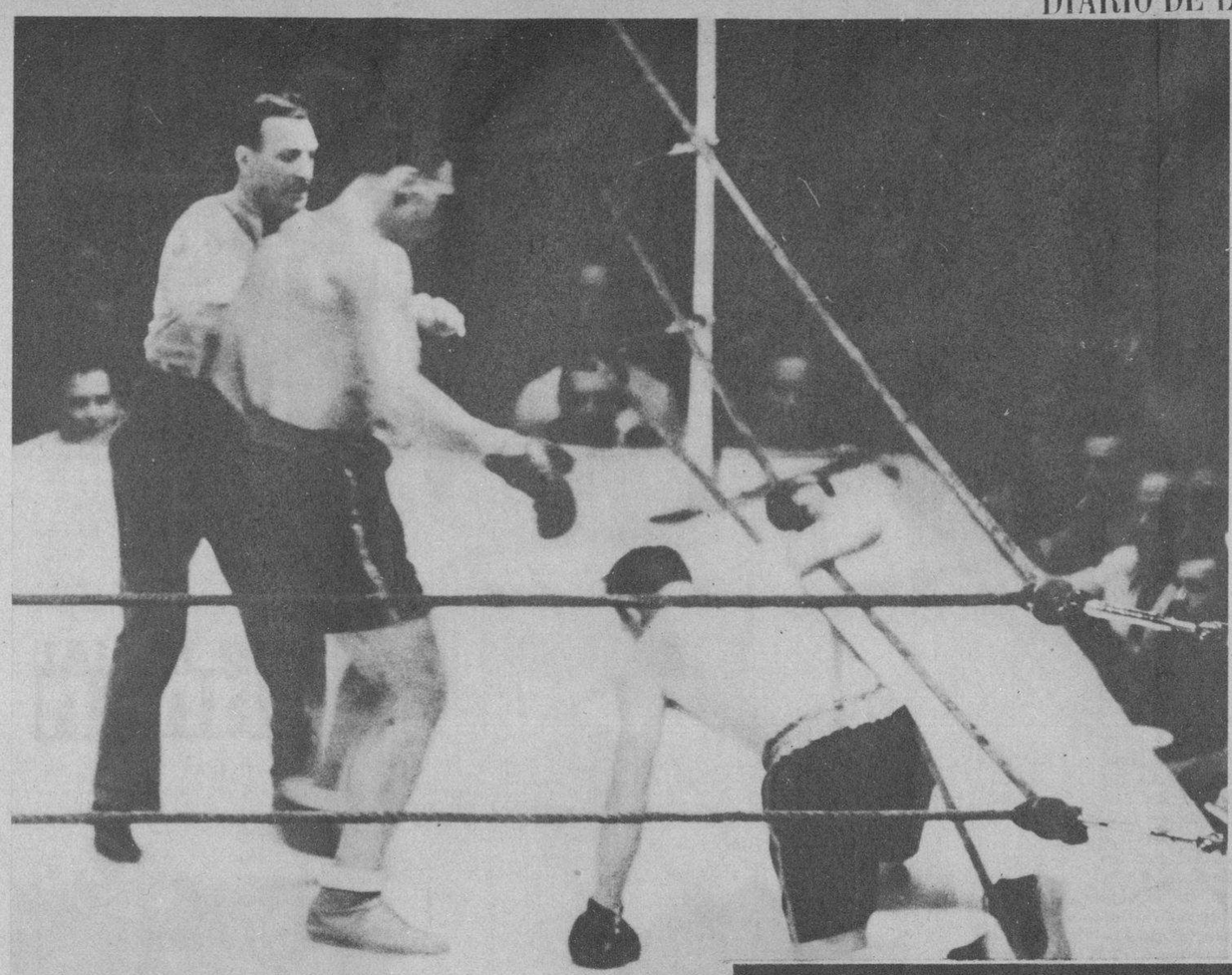

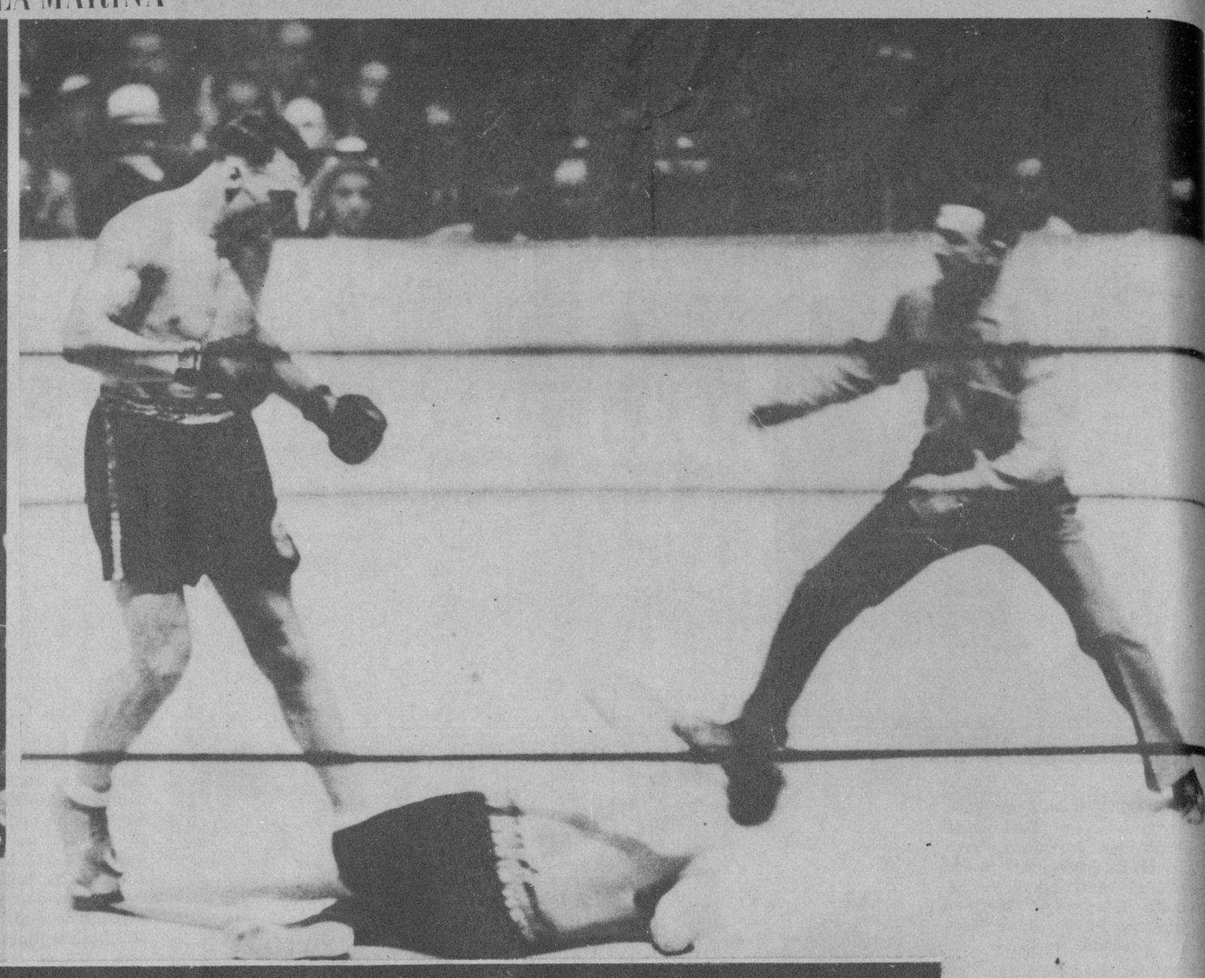

EN EL PRIMER round, Carnera le dió una muestra al campeón de lo que traía en la mano derecha, lanzándolo a la lona en una esquina neutral. En la foto aparece Sharkey momentos después de haber sido tocado por el retador

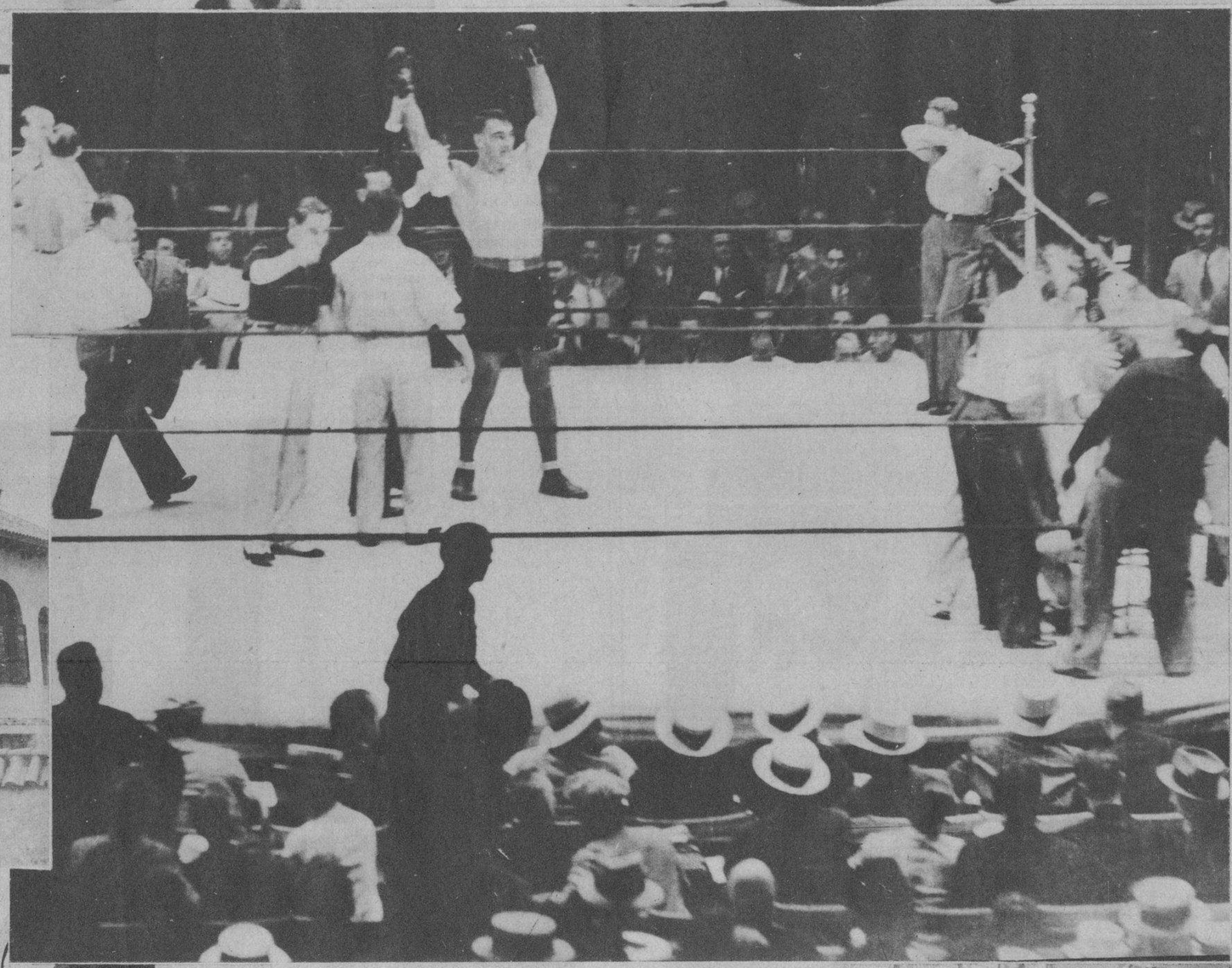

EL MOMENTO emocionante de la pelea entre Primo Carnera, el hombre-montaña italiano, y Jack Sharkey, el campeón vencedor de Max Schmeling. Un terrible derechazo en el sexto round puso punto final a una pelea en la que el campeón parecía llevar la mejor parte

LA NUEVA casa-club de la Asociación de los Antiguos Alumnos de La Salle, situada en las márgenes del río Almendares, cerca del puente Habana, que fué inaugurada en la tarde de ayer domingo con un acto social brillantísimo

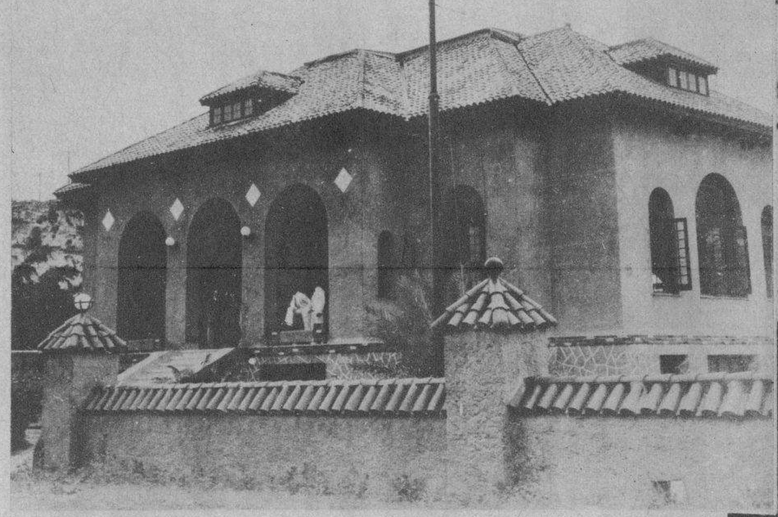

EL ADVENIMIENTO de un nuevo ídolo. Primo Carnera ante al asombro de unos cincuenta mil fanáticos, es proclamado nuevo campeón de los pesos completos al derrotar a Jack Sharkey por K. O. en el sexto round de una pelea a quince por el título de los heavies

(FOTOS ESPECIAL)

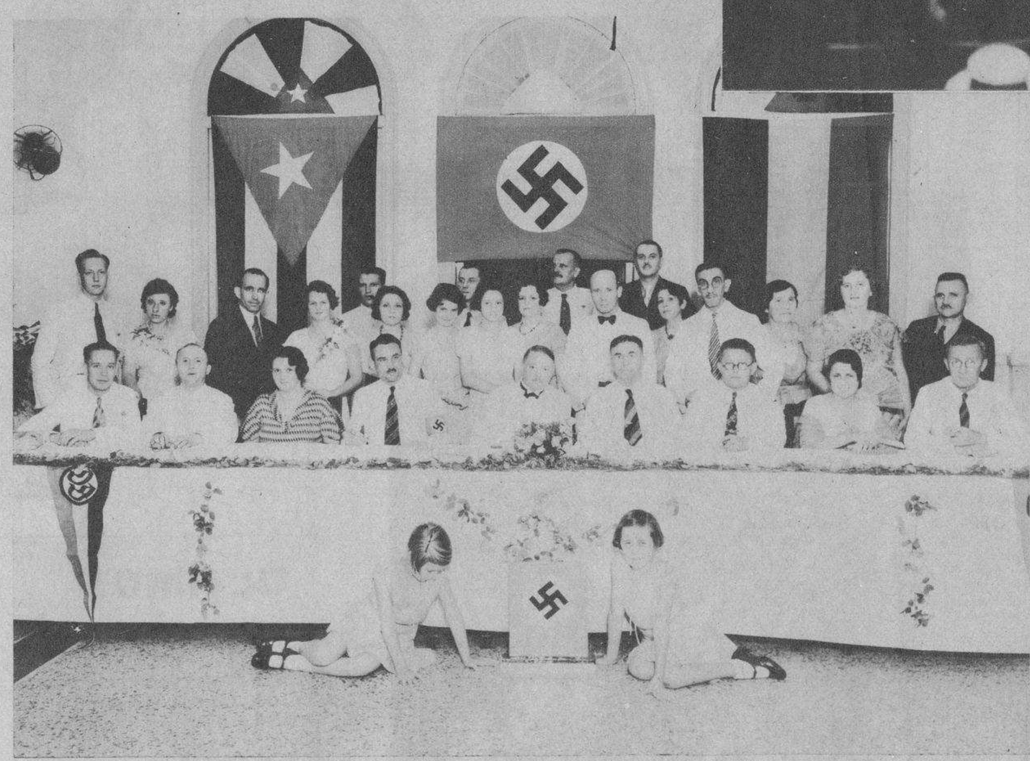

(FOTOS WIDE WORLD)

AL ACTO de la inauguración del nuevo local social de la Liga Alemana en los salones del Hotel Bristol en esta capital asistió una distinguida concurrencia. El acto, que tuvo lugar en la noche del sábado, fué presidido por S. E. el señor Erythropel, Ministro de Alemania en Cuba

UN ASPECTO del almuerzo ofrecido en los jardines de La Polar por la Asociación Naturales del Concejo de Illas en la tarde de ayer domingo. Acto que se vió favorecido por una nutrida concurrencia

EN LA NOCHE del sábado y favorecida por una extraordinaria concurrencia, tuvo lugar en los hermosos salones del Centro Gallego la inauguración de la Exposición de los trabajos escolares del plantel Concepción Arenal. La fotografía muestra un aspecto de ese acto

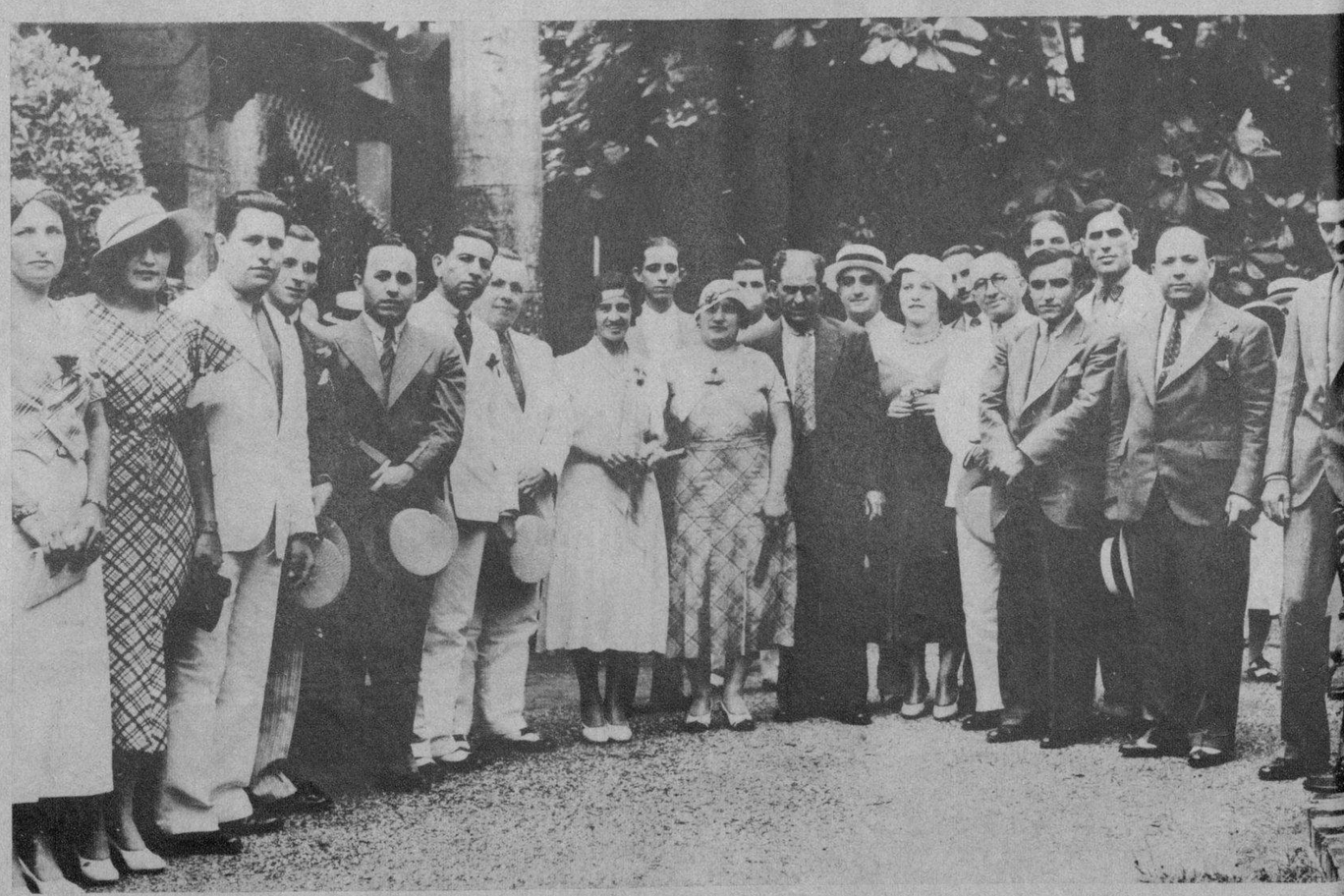

COMPONENTES del Comité de Damas y Junta Directiva de la Asociación Naturales del Concejo de Illas, que tuvieron a su cargo la organización de la espléndida fiesta llevada a cabo en los jardines de La Polar por dicha sociedad en la tarde del ayer domingo

Impreso en los talleres del DIARIO DE LA MARINA. Habana, Cuba.

M.E.C.D. 2016