1ª SECCION 1

SERVICIO DE THE ASSOCIATED PRESS
Esta queda autorizada para usar nuestro servicio y noticias de información.
HILO DIRECTO CON NUEVA YORK

DIARIO DE LA MARINA

El DIARIO DE LA MARINA es el periódico más antiguo de Cuba. Fué fundado en el año mil ochocientos treinta y dos.
SERVICIOS ESPECIALES DE ESPAÑA

1ª SECCION 1

AÑO CIENTO UNO.—NUMERO 114. ACOGIDO A LA FRANQUICIA POSTAL HABANA, LUNES, 24 DE ABRIL DE 1933.—SANTOS FIDEL Y ALEJANDRO TIEMPO PARA HOY: BUENO EJEMPLAR: 5 CENTAVOS

EL PRESUPUESTO SERA, DEFINITIVAMENTE, DE 37 MILLONES DE PESOS

El Congreso aprobará los gastos del Estado sin discusión, y sin introducirles modificación alguna

El Senado espera ansioso a que el Presidente le envíe otro mensaje con los presupuestos

Miembros del Congreso Nacional, que se ocupan del presupuesto de la nación, esperan, ansiosamente, según nos informaron en la Secretaría de Hacienda, el mensaje Presidencial que debe acompañar el presupuesto general para el próximo año de 1933-34.

La impresión, entre los congresistas, nos agregaron en Hacienda, es favorable a su rápida aprobación, aunque el presupuesto sea de treinta y siete millones de pesos o de cuarenta.

Se cree, entre las personas bien enteradas en el departamento, y especialmente por aquellos funcionarios que estudian la cuantía general del presupuesto, que el Congreso aprobará el mismo, sin discusión.

El Congreso no tiene facultades, nos dicen, para aumentar los ingresos pues los cálculos están hechos por la Secretaría de Hacienda, pero si la tiene para distribuir los gastos en la forma que vea por conveniente.

Sin embargo, se puede asegurar que no habrá discusión de ninguna especie, en cuanto a este problema. El Congreso, en fin, puede sólo rebajar en el presupuesto la cantidad consignada, pero nunca aumentarlo.

H. H. LEHMAN FIRMO LA LEY BANCARIA

Herbert H. Lehman

ALBANY, abril 23 (A). El proyecto de ley para impedir que los bancos del estado de Nueva York quiebren por causa de pérdidas sufridas por sus instituciones afiliados, fué firmado esta noche por el gobernador Herbert H. Lehman.

La nueva ley prohibe a los bancos invertir más del 10 por ciento de su capital en las compañías afiliadas, y al mismo tiempo impide que estas inviertan más del 10 por ciento de su capital y sobrante en el banco.

Sumario de Esta edición

	Páginas
Abela, caricatura	3
Agricultura	2
Aduana	2
Crucigramas	4
Cables	2, 3, 18
Cines (cartel del día)	6
Crónica Habanera (Social)	5-7
Charlas odontológicas, por el doctor Everaldo A. José	4
Católica, (cultos para hoy)	15-16
Defunciones	5
España, cables y comentarios	11
Guanabacoa al día	7
Habaneras (sección femenina)	8
Inventos, innovaciones y curiosidades	4
Lista de premios de la Lotería Nacional	9
Puerto	7
Reglanes	6
Radio y electricidad	6
Sanidad	2;10
Sociedades Españolas	8
Sociedades cubanas	4
Sports	12-13
Teatros (cartel del día)	6
Telegramas	5
Viajeros	7
Viboreñas	9
LECTURAS:	
«Almanaque Americano» por M. R. Maribona Viña	2
«Bromas y Veras», por Joaquín Aristigueta	4
«Folosofía social», por Gastón Mora	18
«Vida Mundial», por Tiburcio Castañeda	14
«No hay impulsos suicidas colectivos», por el doctor M. Puig Casauranc	14
«Balance anual del desarme internacional en 1932», por el capitán Walter Jost	14
«Postales Españolas», por C. Cabal	11
«Divagaciones de un español», por José Aixalá	11
«Prado arriba, Prado abajo», por XX	10
«Burla Burlando»	4

Las derechas triunfaron en las elecciones de ayer en España

Los socialistas fueron derrotados en la mayor parte de las provincias

Por primera vez en España fueron electos seis concejales del partido comunista, dos en Madrid y cuatro en Zaragoza. Parece que el gabinete se verá precisado a presentar su dimisión

MADRID, abril 23. (AP) — Los avances de las elecciones municipales parciales efectuadas hoy en España, para cubrir unos 20,000 puestos que han quedado vacantes por distintas causas, la más importante de las cuales ha sido el decreto del gobierno de Azaña anulando todos los puestos elegidos de acuerdo con el artículo 29 de la Ley entonces vigente, comienzan a llegar con alguna lentitud.

Sin embargo, en casi todos los mensajes que se reciben dando cuenta del resultado de las elecciones se nota una clara reacción derechista En las provincias del norte de España como Navarra y Santander, así como en Mallorca, de donde ya se tienen amplias informaciones, las izquierdas han sido completamente derrotadas.

En las demás provincias, según los corresponsales de la prensa republicana, las alianzas republicanas y puramente conservadoras han ganado considerable terreno al paso que los socialistas son los que han perdido mayor número de puestos. Por ejemplo, en la provincia de Guipúzcoa resultaron elegidos hoy 167 monárquicos nacionalistas, 48 monárquicos tradicionalistas, 52 independientes, 12 republicanos y 9 agrarios.

En Cádiz, en el sur de España, los radicales republicanos de Lerroux han sacado 18 concejales en dos ciudades y los socialistas no consiguieron que triunfara uno solo de sus candidatos.

Los diputados de la derecha no ocultan la satisfacción que les producen las noticias que comienzan a llegar acerca del resultado de las elecciones, las cuales son tan arrolladores contra el gobierno, a pesar de que éste ha tenido en sus manos los resortes del poder y permitió una coacción sin precedentes durante la campaña electoral, que estiman que el gabinete se verá obligado a dimitir. Estas elecciones, según los diputados de la derecha son muy elocuentes, pues ponen de manifiesto la tendencia del pueblo español que es contraria totalmente a la política del actual gabinete.

Mientras tanto los partidos que tienen representación en el gabinete de Azaña se niegan terminantemente a hacer declaracions a la prensa, diciendo que cuando estén terminados todos los escrutinios se verá que el gobierno cuenta con una mayoría suficiente para continuar en el poder.

Los jefes de la oposición han hecho manifestaciones en el sentido de que la única solución de la situación política en el caso de que los escrutinios finales proclamen la victoria de las derechas será la disolución del Congreso y la convocatoria de elecciones a diputados.

Las noticias de Granada indican que los socialistas sacaron 162 diputados, los radicales socialistas 30, los agrarios 15 y los radicales de Lerroux 12.

En muchas ciudades los agrarios y los radicales de Lerroux se unieron contra los socialistas.

En Huelva los socialistas obtuvieron 15 puestos, los radicales 13, los republicanos independientes 7 y los republicanos conservadores 2.

Los resultados incompletos de Alicante dan cuenta de que los radicales socialistas sacaron 15 concejales, Acción Republicana de Azaña 15, los radicales de Lerroux 11, los agrarios católicos 10, los republicanos conservadores 2, los agrarios autonomistas 5 y los radicales socialistas de Domingo y Albornoz 4.

Los informes de Soria dan cuenta de que en diez pueblos parece que han ganado las izquierdas sacando 24 concejales, los derechistas 14, los católicos agrarios 6, los independientes 6, los radicales socialistas 3 y no se tienen datos de los socialistas.

TODO PARECE INDICAR UN AMPLIO TRIUNFO DERECHISTA

MADRID, lunes, abril 24. (AP)—Según los últimos escrutinios de las elecciones municipales efectuadas ayer en toda la nación puede asegurarse que los candidatos derechistas han triunfado en las provincias de Navarra, Palencia, Valladolid, Cuenca, Ciudad Real y Salamanca.

Hasta el momento los antigubernamentales han triunfado en 2,521 distritos, contra 1.125 por los partidarios del gobierno.

Aparentemente los candidatos del gobierno han alcanzado la victoria en Granada, Huesca, Teruel, Zaragoza, Valencia, Almería y Murcia.

Seis concejales comunistas fueron electos por primera vez en España. Cuatro de ellos salieron en Zaragoza y dos en Madrid.

SALIERON 3,470 OPOSICIONISTAS CONTRA 1,889 GUBERNAMENTALES

MADRID, abril 24 (lunes) (AP)—Según los resultados parciales, pero oficiales de las elecciones de hoy, los oposicionistas han sacado 3,470 candidatos, contra 1,889 gubernamentales y 638 clasificados como «independientes».

Los últimos escrutinios indican que la mayor victoria individual fué la de los monárquicos-agrarios, que sacaron 1,108 candidatos.

Los demás partidos, sacaron los siguientes candidatos:

OPOSICIONISTAS:	
Radicales	945
Conservadores republicanos	425
Federales	14
Progresistas	33
Nacionalistas	280
Agrarios	1.108
Comunistas	11
Monárquicos	21
Tradicionalistas	123
Radicales socialistas	10
Servicio republicano	7
Acción popular	280
Católicos	116
Republicanos demócratas	23
Derechistas independientes	23
Unión derechista	10
Agrarios republicanos	36
Total	3.470
GUBERNAMENTALES:	
Acción republicana	356
Radicales socialistas	572
Socialistas	759
Republicanos gallegos	71
Galleguistas	1
Total	1.389

El ministro del Interior, manifestó, al enterarse del resultado de la elección, que «el triunfo socialista consistía en haberle quitado puestos a los monárquicos en los pueblos semifeudales, donde desde tiempo inmemorial gobernaban los jefes monárquicos».

(Información complementaria en la 1a. página de la segunda sección)

WILE DICE QUE EL MACON ES SUPERIOR AL AKRON

AKRON, Ohio, abril, 23 AP El dirigible 'Macon», es mucho más fácil de manejar que el malogrado «Akron», dijo esta noche el teniente comandante Herbert V. Wiley, uno de los tres supervivientes de la catástrofe de la enorme nave, después de haber hecho un recorrido en el «Macon» en calidad de pasajero.

El «Macon» voló por espacio de 13 horas sobre la parte norte de Ohio y el Lago Erie, en su segundo vuelo de prueba efectuado hoy.

EL "CHASE NATIONAL BANK" ENVIO ANOCHE EN EL ORINOCO PARA FRANCIA, $80,000 EN ORO

Cinco mil cajas de cerveza cubana enviadas a Estados Unidos. En el crucero Máximo Gómez, de la Marina de Guerra, ocurrió ayer un principio de incendio. Entró ayer el vapor «Veragua»

A las diez de la noche de ayer abandonó el puerto habanero el vapor alemán «Orinoco.» Salió con una demora de cinco horas, debido a dificultades en los trabajos de carga y descarga, entorpecidos por la lluvia, y al acomodo debido de los pasajeros de tercera, que embarcaron para España.

El «Orinoco» lleva 80.000 pesos moneda americana, oro, que envía el Chase National Bank, de la Habana, para Francia.

CERVEZA PARA NORTEAMERICA

La fábrica de cerveza «La Tropical», por medio del vapor noruego «Tansire», envió ayer para Wilmington, Estados Unidos, cinco mil cajas de cerveza.

EL «VERAGUA»

Este vapor, de la Flota Blanca, entró ayer tarde, conduciendo diecisiete pasajeros para la Habana y 31 en tránsito.

Viaja en el «Veragua» el señor Máximo Jiménez, attaché de la Legación de Costa Rica en Francia, quien va acompañado de su familia.

PRINCIPIO DE INCENDIO EN EL «MAXIMO GOMEZ»

Ocurrió ayer un incendio a bordo del guardacosta de la Marina Nacional «Máximo Gómez», surto en nuestra bahía. Una colilla de cigarro, encendida, se supone diera lugar al siniestro, que comenzó por una de las casetas de popa.

Marinería del crucero «Cuba» y de la jefatura del Distrito Naval Norte, acudió en auxilio de la tripulación del «Máximo Gómez», contribuyendo a sofocar las llamas.

La Capitanía del Puerto dió la señal de alarma al cuerpo de bomberos de esta ciudad, concurriendo personal y material del Cuartel de Corrales, en el ferry «Regla», pero no fué necesario que trabajara.

El guardacosta «Máximo Gómez» se llamó «Constancia», cuando era de matrícula alemana y fué incautado por el gobierno cubano en la guerra mundial. En el ciclón de 1926 el «Máximo Gómez», al irse al garete, dentro del puerto, produjo más estragos entre las embarcaciones cercanas que el mismo mal tiempo.

Los chinos evacuan la zona nativa de Peiping hacia la internacional

Esperan una revolución política en el norte de China. Desde Peiping anuncian que los japoneses han sufrido 200 bajas en el ataque a Ku Pei Kow, paso de la Gran Muralla a Peiping

TIENTSIN, China, abril 23. (AP).—Los temores de que estallara una revuelta política en el norte de China como resultado de la invasión nipona, se intensificaron hoy en la ciudad de Tientsin.

La enorme población china del barrio nativo, temiendo que ocurriesen desórdenes, comenzó a invadir la sección extranjera en busca de protección.

Cientos de rickshas, carros y automóviles, cargados de muebles y efectos personales, y llevando a cientos de chinos aterrados, congestionaron las carreteras que comunican con las concesiones extranjeras.

La opinión general es que esta clase de evacuación siempre precede a toda clase de acontecimiento extraordinario, pero, por otra parte, se asegura que no hay la más leve posibilidad de que ocurran desórdenes.

El ministerio de la Guerra japonés, manifestó que los ejércitos invasores no avanzarían más allá del río Lwan, a no ser que los chinos atacasen. Los observadores neutrales sin embargo, creen que los japoneses ocuparán los sectores de Tientsin y Peiping, si los chinos continúan ofreciendo resistencia hacia el Norte.

La situación política, sin embargo, aun es un misterio.

Se asegura generalmente que los japoneses y los separatistas chinos, están tratando de conseguir que el gobierno de Nankin retire sus ejércitos de las inmediaciones de Kupeikow, hasta el sur del Río Amarillo, y del sector del río Lwan.

Esto sería, según los observadores, el primer paso hacia la ocupación pacífica de Peiping y Tientsin por los ejércitos manchukianos. Los partidarios del plan aseguran quee el alto mando japonés le concederá un plazo de una semana a los chinos para que decidan lo que van a hacer.

PEIPING, China, abril 24. Lunes. (AP).—En sangrientos combates que se están librando desde el viernes por la mañana en el importante paso de Kupei, en la Gran Muralla, las tropas chinas anuncian que han dado muerte a más de 200 japoneses, haciendo 30 prisioneros y apoderándose de muchas municiones.

A la una de la madrugada de hoy el comando militar chino publicó un comunicado desde Ku Pei Kow, puerta septentrional que da acceso a Peiping, haciendo constar que continúan los combates y que se anticipan nuevos ataques japoneses en ese sector.

Los defensores chinos del área bloquearon un intento de avance de los japoneses hacia el Sur por el paso, persiguiendo a los invasores, y más tarde, el sábado, les obligaron a retirarse, pero a las cinco de la tarde del domingo, llegaron refuerzos nipones para mejorar las líneas japonesas, según dice el boletín.

TOKIO, Japón, abril 23. (AP).—Un despacho de la agencia Rengo fehado en Ku Pei Kow, dice hoy que durante cuatro horas de sangriento combate las líneas japoneses del general Tadashi Kawahara han avanzado hasta Shang Sun Tse, a nueve millas al sudoeste de Ku Pei Kow, paso en la Gran Muralla que permite el acceso a Peiping.

Los chinos hicieron denodada resistencia al avance japonés en el norte de China favorecidos por lo accidentado del terreno, mientras los invasores persisten en la ofensiva y amenazan a los dos flancos chinos.

Por esta razón ha comenzado una retirada general de los chinos en la dirección del área de Mi Yun.

Desde que comenzó la batalla el viernes, informa también el corresponsal de la Agencia Rengo, los japoneses han tenido 21 muertos y 43 heridos, mientras que las bajas de los chinos son «enormes».

La reanudación de la lucha siguió a la publicación de una nota por el departamento de la Guerra, anunciando que las tropas japoneses habían recibido la orden de suspender la persecución de las tropas chinas al sur de la Gran Muralla.

El sábado, la campaña al sur de la Muralla, en el territorio chino, había puesto fin a la presión china sobre la frontera sur de la provincia de Jehol, retirándose los chinos a lugares fuera del alcance de la artillería gruesa instalada en la Muralla. La actual campaña comenzó hace dos semanas, o sea, un mes después de la ocupación de Jehol.

El actual escenario de la guerra es un área triangular situada al este del río Lwan, que pasa por la Muralla y se extiende cerca de cien millas hacia el mar con una base de sesenta millas en la costa.

TIRANTES LAS RELACIONES ENTRE EL SOVIET Y LOS REPRESENTANTES DEL FERROCARRIL ORIENTAL CHINO

MOSCU, abril 23. (AP).—Un comunicado oficial del gobierno publicado hoy, da el texto de las cartas cruzadas entre los representantes de la Unión Soviética y los directores manchukianos del Ferrocarril Oriental Chino, sobre supuestos actos que han servido para interrumpir el servicio de trenes. Esto indica que las relaciones entre ambas facciones se hacen más tirantes cada día.

LLEGO AYER A NEW YORK LA COMISION DE FILIPINAS QUE PROTESTA CONTRA LA LEY QUE LES DA UNA LIBERTAD LIMITADISIMA

El Presidente del Senado filipino, Manuel Quezon, dice que se opondrá a la ley a menos que se mantenga el libre cambio durante los cinco años de prueba que conceden al archipiélago

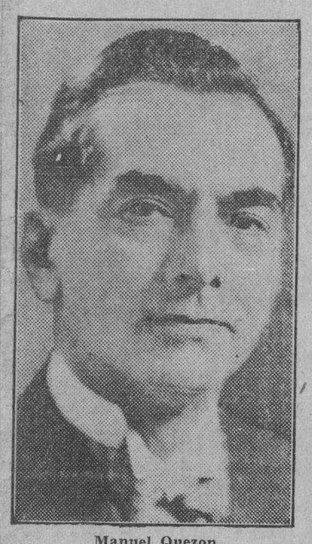

Manuel Quezon

BUSQUE el SUPLEMENTO en ROTOGRABADO, que contiene la actualidad mundial.

NUEVA YORK abril 23.—AP.—Una de las importantes objeciones que se hacen en las Islas Filipinas contra la aceptación de la ley Hare-Hawes-Cutting, recientemente aprobada por el Congreso y que da a las Filipinas la independencia, es que, de acuerdo con las cláusulas de la misma el Archipiélago no queda completamente independiente del control de los Estados Unidos.

Esto fué manifestado hoy por Manuel L. Quezon, Presidente del Senado de las Filipinas, que llegó a esta ciudad a bordo del trasatlántico «Ile de France» con un grupo de compatriotas suyos, para ir a Washington a tomar parte en conferencias en que se tratará de la Ley.

«Los que se niegan a aceptar la ley basan su oposición en que las condiciones que han de prevalecer durante el período de transición por virtud de las provisiones de la misma son contrarias al propósito que persigue la ley, y que es dar la independencia a las Filipinas», explicó Quezon.

«El cualquier caso, sostienen, aun cuando la independencia de las Filipinas llegara a ser un hecho, a la terminación del período de transición, de acuerdo con las cláusulas de la ley que permite a los Estados Unidos retener en las Filipinas bases navales y otras reservas, el Archipiélago no quedaría totalmente libre del control americano. Los que sostienen esta opinión son partidadios de que se rechace la ley, con el fin de que el Congreso pueda elaborar otra medida que sea aceptable».

El senador Quezon, cuyo viaje a este país fué autorizado por la Legislatura de las Islas, dijo que los nativos están divididos en cuanto a la aceptación de la ley. El ya ha expresado sus puntos de vista contrarios a la misma, dijo, pero agregó:

«He venido a los Estados Unidos para ilustrar el caso, de manera que se conozcan mejor la naturaleza e implicaciones de las provisiones de la ley.

«Los que se oponen a ella, como los que por ella abogan, son partidarios de la independencia». Dijo «Los amigos de la ley admiten que no es completamente satisfactoria, pero aconsejan que se acepte basándose en que fija una fecha para la concesión de la independencia y que rechazarla pudiera interpretarse por el pueblo americano como una prueba de que los filipinos no desean la independenecia.

«Agregan que rechazarla causaría un gran daño, acaso irreparable, a la causa de la independencia, o al menos aplazaría el estudio de la independencia por un largo período de tiempo, continuando de esa manera la actual incertidumbre tan perjudicial para los intereses del pueblo americano y del pueblo filipino.

«Me abstengo de indicar cual sea mi futra actuación hasta que se tenga la oportunidad de conferenciar con la misión filipina que ha estado trabajando durante el tiempo en que esa ley estuvo en período de preparación.»

Los demás miembros del grupo que han hecho el viaje bien por iniciativa propia o como representantes de sus respevtiso intereses son el senador Juan Nolasco y José M. Velose y el representante Francisco Avrons; el Gobernador Vicente Formoso, de Cagayan, representante de la Liga de Gobernadores provinciales; Amando Avancena, de Negros, representante de la Asociación de Azucareros; Felipe E. Joe, representante de las organizaciones obreras y Carlos P. Romulo, director de un periódico.

Quezón se mostró partidario del movimiento en pro de la inmediata independencia de las Filipinas, a menos que la ley Hare-Hawes-Cutting, sea modificada en forma que permita la continuación del libre cambio durante los primeros cinco años del período de transición de diez.

El período de cinco años, dijo el senador, daría a las Filipinas la oportunidad de desarrollar su comercio con otros países y de concederse por el Congreso satisfaría a las Filipinas.

Dijo que está de perfecto acuerdo con el plan de los nueve puntos expuesto en un banquete de Manila el viernes último por el general Emilio Aguinaldo.

Agregó que mientras las Filipinas dependan de los Estados Unidos serán un inmediato blanco en caso de que éste país vaya a una guerra con una potencia extranjera, mientras que las probabilidades de un ataque serían menores en el caso de quee fuera un país independiente.

ENCARCELAN A LOS POLITICOS EN S. DOMINGO

Se les condena por oponerse a que el presidente extienda su mandato por medio de decreto

SAN JUAN, Puerto Rico, abril 23. (AP).—Por su oposición al plan del presidente Rafael L. Trujillo, de la República de Santo Domingo, de extender su mandato por medio de una proclama a la expiración del mismo, el año próximo, más de veinticinco preeminentes ciudadanos de esa República están ahora en la penitenciaría de Nigua, según declaraciones que ha hecho el vicepresidente Federico Velázquez, que presentó su candidatura frente a la de Trujillo en 1930 y desde entonces está desterrado en ésta.

Velázquez dijo que entre los presos se encuentran el doctor Ramón de Lara, ex canciller de la Universidad de Santo Domingo; el doctor Bienvenido García Gauthier, ex juez; Abilgail del Monte, ex senador y ex juez; Fabrio Fiallo, poeta, y otros igualmente preeminentes, así como miembros del antiguo partido horacista.

Velázquez aseguró también que el Congreso recientemente modificó la ley de censura para impedir que se publiquen noticias en el país o que salgan cartas conteniendo noticias sobre la situación en la isla.

LAS TROPAS PERUANAS AVANZAN HACIA LETICIA

LIMA, Perú, abril 23. (AP).—El Gobierno ha dado hoy a la prensa un comunicado oficial que dice:

«Las tropas que manda el teniente coronel Lluncer realizaron un nuevo avance de tres kilómetros el pasado día veinte, mientras en la tarde los aeroplanos exploradores bombardearon cerca de la desembocadura del río Yaricaya a un cañonero colombiano cargado tropas, las cuales, presa de pánico, se internaron en la manigua.

«Reina tranquilidad en todo el frente».

Serán proclamados hoy seis representantes de la provincia de Matanzas

Van a la Cámara tres liberales, dos conservadores y un popular. Falta un cargo de la provincia por cubrir. Con esos seis habrá 70 miembros en la Cámara, quedando 58 sujetos a otros comicios

Celebrará sesión esta tarde la Cámara de Representantes con objeto de proceder a la proclamación de los seis nuevos congresistas elegidos por la provincia de Matanzas.

Los miembros de ese Cuerpo han sido convocados por el presidente Guas Inclán para dicho acto.

Reunida la Cámara en sesión ordinaria se dará cuenta con el dictamen de la Subcomisión de actas, en el que se recomienda a los legisladores la proclamación de los representantes matanceros.

La ponencia ha sido formulada por el señor Alberto Herrera y será aceptada, desde luego.

El señor Herrera declara en su informe que las actas de los nuevos legisladores son enteramente limpias.

Los certificados de elección emitidos por la Junta Provincial Electoral de Matanzas llegaron a la Cámara el sábado y en seguida pasaron a la Comisión de Actas para ser dictaminados.

Los representantes matanceros que serán proclamados hoy pertenecen a los Partidos Liberal, Conservador y Popular.

Se nombran: Juan Miguel Haedo, Benigno González y Aquilino Lombard, liberales.

Antonio de Armas y Salvador Guedes, conservadores.

Oscar Montalvo, popular.

Falta un cargo que cubrir correspondiente al Partido Popular. Este se halla pendiente de elecciones complementarias.

Se disputan el acta los señores Juan Daniel Byrne y Eladio González.

El señor Byrne aventaja en más de cien votos al señor González.

Con los seis nuevos representantes la Cámara se compondrá, a partir de hoy, de setenta miembros, solamente.

La totalidad es de 128. Los 58 que faltan están sujetos a los resultados de comicios que se verificarán más adelante.

EL OJO HUMANO SOLO PUEDE VER UN OBJETO EN UN TIEMPO DADO

HARFORD, Connecticut, abril 23. AP. El ojo humano puede ver y leer un solo número en el increíble espacio de tiempo de 3.200.000 de segundo en una nueva máquina, según se anunció esta noche en el Trinity College.

Esto demuestra que los ojos ven por un método casi completamente distinto del que enseñan los modernos libros de texto, pero conviene con Aristóteles, quien hace 2,200 años sostuvo de manera terminante que solamente un objeto podía verse de una vez.

El aparato ha sido construído por Robert B. W. Hutt, profesor de Psicología, con el fin de saber cuántos objetos puede ver el ojo humano a un tiempo. Con dos dígitos en una tarjeta, el número 37 por ejemplo, ha comprobado que todas las personas pueden ver y leer uno, pero jamás los dos a la vez.

Ninguna persona ha conseguido leer dígitos a un mismo tiempo. Dos dígitos requieren más tiempo que uno, y tres más que dos.

Anteriores investigadores sostenían que una persona podía leer un número como el 749 de una sola vez, basando sus creencias en los experimentos hechos con otros aparatos más lentos.

EL "TIMES" COMENTA EL NOMBRAMIENTO DE WELLES COMO EMBAJADOR EN CUBA

Dice que «es el mejor que se podía haber hecho» y hace historia de sus éxitos en la carrera diplomática. Mr. Welles colaboró con Crowder cuando éste reformó la ley electoral de Cuba

(AP.)—El «New York Times», en su plana editorial dice que el nombramiento de Welles «es el mejor que se podía haber hecho», y cita entre las funciones pasadas del nuevo Embajador su trabajo como auxiliar del general Crowder, cuando éste trató de «liberalizar las leyes electorales cubanas.»

He aquí el texto íntegro del referido editorial:

«El nombramiento de Sumner Welles [illegible] cubano de Estado, como Embajador en Cuba, está de acuerdo con nuestras mejores tradiciones. Mr. Welles es diplomático de carrera, por espacio de muchos años se ha dedicado a estudiar los asuntos latinoamericanos, y ha desempeñado puestos de gran confianza con sumo tacto y discreción.

Cuando el presidente Harding lo envió a Sto. Domingo durante la ocupación americana de esa república, tenía en aquella ocasión instrucciones de informar al gobierno americano sobre la situación política y de «sondear la opinión de los más preeminente políticos dominicanos sobre la celebración de elecciones y la retirada de las fuerzas de infantería de Marina, según un acuerdo con los Estados Unidos para estabilizar las finanzas del país. Mientras todavía era comisionado en Santo Domingo, mister Welles fué nombrado por el presidente Coolidge para que mediase en un conflicto político de Honduras. El resultado de esta nueva misión fué la firma de un tratado de paz en Amapala. El lugar de los más brillantes triunfos diplomáticos de mister Welles fué, sin duda alguna, Santo Domingo. En calidad de consejero del presidente Vázquez, participó en la aceptación, por parte del gobierno dominicano, de la «intervención amistosa» de la comisión Dawes, que se encargó de reorganizar el sistema financiero del país. Mr. Welles actuó en estas negociaciones a título de experto en los asuntos interiores de Santo Domingo. Santo Domingo debe su estado de solvencia de hoy en gran parte a las proposiciones hechas por la comisión. El secretario Hughes jamás vaciló en utilizar a Welles cuando necesitaba un hombre de confianza para una misión delicada.

»Como Embajador en Cuba, la habilidad e integridad del joven diplomático serán sometidas a una dura prueba. Mister Welles, dicho sea de paso, fué uno de los auxiliares del general Crowder cuando éste trató de liberalizar las leyes electorales cubanas. Su nombramiento para la Embajada en Cuba es el mejor que podía haberse hecho.»

La cerveza cubana se podrá vender en breve en la Florida

Saldrá algo más cara que la americana, pero tendrá más aceptación que aquélla

MIAMI, Fla. —(Especial)— Tan pronto como la Legislatura del Estado de la Florida apruebe la venta de la nueva cerveza congresional, o sea de 3.2 por ciento de alcohol, los cerveceros cubanos que puedan elaborar cerveza dentro de los requisitos de la Ley norteamericana, podrán exportarla a Miami y a las otras ciudades floridanas.

Aún más, los cerveceros cubanos podrían establecer «beer gardens» en las ciudades grandes del Estado y manteniendo una atmósfera latina en esos «gardens» podrían explotar lucrativamente el negocio en este Estado.

El derecho de importación, acaba de declarar el administrador de aduanas de este puerto, Mr. John Klein, será de ochenta centavos el galón, o sea de poco más de seis centavos por botellita pequeña.

Tal derecho haría a la cerveza cubana más cara que la del país. Pero como los catadores generalmente ya han demostrado cierta preferencia por la cerveza cubana no tendrían inconveniente, tal vez, en pagar diez centavos por el vaso de cerveza cubana en lugar de cinco por la nativa.

El derecho de la cerveza de otros países es de un dollar el galón, pero gracias al tratado de reciprocidad Cuba recibe un beneficio de veinte por ciento, lo cual rebaja tal derecho a ochenta centavos por galón.

Para poder resultar buen negocio la cerveza cubana tendría que venir en barricas ya que en botellas el derecho sería prohibitivo. Cada botella paga a razón de centavo y medio por libra de peso. Por otro lado, la cerveza cubana que se vendería en «beer gardens» preferentemente sería de «tanque». Es dudoso que se pudiera vender en botella.

Algunos importadores en perspectiva han estado ya estudiando el asunto y dicen que probablemente se podrá vender en Miami la cerveza cubana antes de muchas semanas.

CORRESPONSAL.

M.E.C.D. 2016

Una joven polaca, después de dar muerte a su tierno hijo, con salfumante, se envenenó con igual ácido

QUEDO INAUGURADO AYER EL SERVICIO DE TRATAMIENTO DEL CANCER EN LA GARGANTA

Lleva el nombre del Dr. Agramonte y funciona en el Hospital Mercedes. Brillante discurso pronunciado por el Dr. Clark, sobre la vida del ilustre sabio cubano, muerto en el extranjero

Ocupando la presidencia del acto la señora Nena Pierra viuda de Agramonte, ayer, a las once y media de la mañana, se procedió a la inauguración de la sala «Dr. Arístides Agramonte», en el Hospital Nuestra Señora de las Mercedes, dedicada, exclusivamente, al tratamiento del cáncer en la garganta.

Representó al secretario de Sanidad, que no pudo asistir por causas ajenas a su voluntad, el capitán médico doctor Dobal, hallándose presentes el secretario de Comunicaciones y los doctores José Antonio Clark, director de Beneficencia, Claudio Basterrechea, Ernesto Font, Nicolás Puente Duany, director del nuevo Servicio; Emilio Martínez, director del Instituto del Cáncer; Humberto Cuéllar del Río y José Miguel Peña, director del Hospital, así como el señor Víctor G. Mendoza, presidente de la Junta de Patronos de la Liga contra el Cáncer y la señorita Estela Agramonte, hija del ilustre médico cubano fallecido hace un año en New Orleans.

El doctor Clark leyó unas cuartillas sobre la vida del doctor Agramonte. Le recordó desde sus primeros años de estudiante, en la Universidad de Columbia (E. U.), donde se graduó de doctor en medicina y obtuvo la medalla de oro, alta jerarquía estudiantil; cuando llegó a Cuba, ostentando un alto grado en la Marina de Guerra norteamericana, y cuando inició sus primeros trabajos de investigaciones sobre las causas y trasmisión de la fiebre amarilla, según las teorías del gran Finlay, asombrando al mundo con las atinadas observaciones que hizo al efecto.

«La guerra hispanoamericana nos lo devolvió—continuó diciendo el doctor Clark, revelándosenos como un sabio, cuando con su esfuerzo ayudó a Finlay a declararse vencedor».

Recuerda a Agramonte cuando en 1903 fué nombrado titular de Bacteriología de nuestro primer centro docente, donde siempre «fué fijo a su hora y justo en sus decisiones, alto en sus conceptos, siempre a la altura de un vuelo de águila, con una que otra frase jocosa en sus conferencias».

Anuncia el orador que los trabajos del doctor Agramonte serán recopilados y luego distribuidos en forma de volúmenes, por todas las universidades del mundo.

Hizo mención de la época en que fué designado secretario de Sanidad y encontrándose «en el Palacio de la Presidencia de Venezuela, al enterarse que volvía a engendrarse la lucha por la libertad en Cuba, volvió a pedir su lanza y su caballo para ayudar a los cubanos en la conquista de sus ideales», fué a un Congreso que se celebraría en Jamaica, con su microscopio, su arma favorita, para libertar a sus ideas de tergiversaciones causadas por investigadores de otros países.

«Cuando no pudo, por causas extrañas a él, seguir dando sus clases seguir viéndose acompañado de sus siempre amados alumnos, viése lejos del bullicio de su aula, donde había pasado muchos días felices de su existencia, fué llamado a explicar su especialidad en una universidad extranjera que, orgullosa, ostentó su nombre para pasearlo triunfante por todos los rincones del Golfo mexicano, centro y llave de las dos Américas, porque la ciencia de Agramonte no conoció límites étnicos ni murallas fronterizas».

«Allí, pero en medio de sus muchachos, como solía llamarnos, en medio de la más cara afición de su vida, en su casa al salir, en medio de su jardín, como si la naturaleza hubiera querido recibirlo entre flores, quedó repentinamente tronchada su vida, lejos de nosotros, de los que supimos entenderlo, como si una mano superior, por indicación Divina, lo hubiese dispuesto así, para separarnos, para no hacernos pasar tamaño dolor».

«El maestro no ha muerto, no puede morir el que vive en el corazón de sus familiares y amigos, y cuando nuestra nueva Alma Mater reanude sus labores, haremos que su busto en mármol o bronce presida su aula, y donde como santuario, toda la juventud estudiantil cubana deposite sus flores de admiración y después, unidos por la satisfacción del deber cumplido, podamos levantar nuestra frente y de nuestra conciencia salga una voz que diga: «Maestro, no te hemos olvidado», terminó diciendo el doctor Clark, que fué muy aplaudido y felicitado.

DISPUSO DE LOS MUEBLES

José Boyles Arduengo, vecino de Monte 176, denunció en la Policía Judicial, que Isolina Labastida, vecina de Concordia 71, dispuso de los muebles que le fueron vendidos a plazos y los cuales no había terminado de pagar, perjudicándolo en la suma de 20 pesos.

Sanidad ordena suspender a 2 jefes locales

La policía los acusa de haber realizado irregularidades en el desempeño de sus obligaciones

El Jefe de la Policía Judicial, ha trasladado al Secretario de Sanidad un documentado informe que le ha sido rendido por el subinspector Gayoso, con relación a las irregularidades cometidas por los doctores Ramón Infante Tomás y Sergio E. Paglierys, Jefes Locales de Sanidad, respectivamente de Santiago de Cuba y San Luis, Oriente.

Según ha podido comprobar el subinspector Gayoso, que fué comisionado por su Jefe para la investigación, el doctor Infante Tomás, Jefe Local de Sanidad de Santiago de Cuba, se apropiaba de la gasolina para uso del Estado, así como utilizaba los materiales del derruido Hospital de Maternidad de Santiago de Cuba, que se encuentra en ruinas desde el pasado ciclón, para fabricar una casa de su propiedad en un reparto de aquella localidad, instalando, además, un criadero de puercos en un vertedero de la expresada ciudad, y el doctor Pagliery, de haberle hecho una exigencia de dinero a los propietarios del Central Palma, ubicado en el Término Municipal de Palma Soriano, donde estaba actuando como Jefe interino, al solicitar licencia el señor José Maceo, por asuntos electorales.

Tan pronto el subinspector Gayoso, ratificó su informe ante el Secretario de Sanidad doctor Céspedes, por éste fué designado el doctor Rodríguez Acosta, alto funcionario de ese departamento, para que instruyera el correspondiente expediente contra los citados funcionarios, que fueron suspensos de empleo y sueldo. El doctor Rodríguez Acosta, se marchó en avión para Santiago de Cuba, con el propósito de cumplir su delicada misión.

Varios heridos al chocar dos camiones ayer

En uno de ellos se efectuaba una mudada. Un grupo de chinos que viajaba en él, se lesionó

En Avenida de Menocal, entre Estrella y Maloja, tuvo lugar un violento choque entre los camiones 49791, propiedad de Cristina Izquierdo, que conducía Angel Herrera Izquierdo, vecino de San Martín número 14 y 54606, de Emilio Chile, que guiaba Antonio Ruiz Hernández, domiciliado en Buenos Aires, número 19.

En el camión de Ruiz, que es un carro de agencia, se efectuaba una mudada, viajando en el mismo Julio Chang Grau, de 24 años, vecino de Omoa 114-B; Ramón León, de 45 años, del mismo domicilio; Antonio Calvo Borrego, de 22 años y los menores asiáticos Luis y Alberto Grau, de 8 y 5 años de edad respectivamente y del propio domicilio. Estos dos últimos resultaron lesionados, menos graves, en el accidente.

Según manifestaciones de Ruiz y las demás personas, que con el viajaban, en su vehículo, Herrera fué el culpable del accidente, por lo que la policía procedió a su detención, quedando en libertad por haber prestado fianza de cien pesos, dándose cuenta con lo actuado por la policía de 1 Octava estación, a la autoridad judicial correspondiente.

DECLARADA CON LUGAR LA DEMANDA DE UNA DOCTORA CONTRA LA SRA. DE LA VEGA

El Juzgado de Primera Instancia del Centro dictó en su oportunidad, sentencia declarando con lugar la demanda de mayor cuantía entablada por la doctora señorita Aurora Castro Solózabal, a nombre de la entidad mercantil de esta capital, J. Ulloa y Compañía, a la que representó el procurador Luis Castro, contra la señora Otilia de la Vega Ninot. En su fallo, el juez condenó a la demandada a tener por resuelto el contrato de compra-venta de un automóvil y a que en el acto entregue a la demandante el citado mueble en el mismo buen estado de conservación, funcionamiento y limpieza en que lo recibió y se obligó a mantenerlo según el contrato y a la pérdida de las cantidades que hubiere entregado, por cuenta del precio del citado vehículo.

Ese fallo lo ha confirmado la Sala de lo Civil de esta Audiencia, pero, además, dicho Tribunal, a solicitud de la doctora Castro, condena a la demandada a pagar la suma de 78 pesos 24 centavos como indemnización.

El doctor Luis L. Sausa, Juez de Primera Instancia del Norte, ha dictado sentencia declarando haber lugar a la demanda de tercería de mejor derecho establecida por el doctor José Manuel Bermúdez, como comisionario de Rojo-Fabian y Compañía, sociedad de New York, contra la señora Amalia Núñez, viuda de Portela y contra sus menores hijos y la sociedad Pérez Pascual y Compañía, S. en C.

La sentencia declara preferente el crédito de 367 pesos 59 centavos moneda oficial, que tiene el doctor Bermúdez, contra Pérez, Pascual y Compañía, en relación con el de la viuda de Portela, propietaria de la casa donde tiene su establecimiento dicha sociedad, y condena al pago de las costas a los demandados. La repetida sentencia, por ministerio de la Ley, ha quedado firme.

La Sala Segunda de lo Criminal, con la ponencia del doctor Mario E. Montero, presidente de la misma, ha dictado sentencia absolviendo del delito de estafa al comerciante de esta capital Juan Alonso Díaz, el cual fué defendido por el doctor Raul Diez Muro Barbosa.

En el propio fallo se imponen las costas al acusador Nicolás Jorges Gutiérrez, en concepto de litigante temerario y de mala fe, debiendo abonar el importe de las mismas, o sufrir prisión de un día por cada dos pesos que dejare de abonar.

Se presentó la madre del niño hallado ha días

Lo abandonó en vista de que no tenía con qué mantenerlo, y que su marido la dejó desamparada

Días pasados la policía recogió un niño reciennacido que apareció abandonado en la esquina de N y 21, en el Vedado, siendo inútiles cuantas pesquisas se efectuaron para encontrar a sus padres.

Por disposición del Juez de Instrucción de la Sección Cuarta a quien se le dió cuenta de lo ocurrido, el menor fué enviado a la Beneficencia.

En las últimas horas de la tarde de ayer, se presentó ante la policía una mujer que dijo nombrarse Julia García Pérez, natural de España, de 39 años de edad, sirvienta y vecina de una finca situada en Bainoa.

Hizo constar en el atestado levantado al efecto, que ella era la madre del citado menor, el cual dejó abandonado ante la imposibilidad por falta de recursos, de atender a su manutención.

También hizo constar, que sostenía íntimas relaciones con un tal José Fernández, cuyo individuo embarcó para España, dejándola abandonada.

Julia quedó detenida en la Décima Estación. En la mañana de hoy será presentada ante dicha autoridad judicial.

El Sr. Rafael Alfonso, actual Administrador de Aduana, logró la abolición del contrabando

Ha reorganizado la sección de vistas, estableciendo el sistema de exámenes para proveer los cargos.—Mejoró todos los servicios y logró aumentar la recaudación

En estas mismas columnas hemos hablado de la Aduana de la Habana, y de sus Administradores. Casi todos ellos han dejado huellas de su labor administrativa, merecedora de elogios. Actualmente ocupa tan alto cargo el señor Rafael Alfonso y Morales, hombre competente y modesto que fué Administrador de la Zona Fiscal de Matanzas; más tarde Jefe de la Sección del Servicio Central en la Secretaría de Hacienda; despues. Jefe de la Dirección de Rentas, Subsecretario interino y actualmente administrador de la Aduana de la Habana desde el día 3 de diciembre pasado.

MEJORA LA RECAUDACION

A pesar de la actitud poco exhibicionista del señor Alfonso, conocemos su labor, tan merecedora de elogio como en los anteriores cargos que desempeñó, desenvolviendo sus actividades, primeramente en el problema de la recaudación, tratando de acomodar los trámites rápidos de las mercancías por nuevos sistemas tendientes a los reconocimientos y aforos, cobro de derechos etc., obteniendo la cooperación entusiasta de todo el personal a sus órdenes y satisfaciendo no sólo al comercio en general, sino también a los intereses de la Secretaría de Hacienda.

MOVIMIENTO EN EL DEPARTAMENTO DE VISTAS

El señor Alfonso Morales, estimando que en el ramo de Vistas, era conveniente la especialización de cada materia, promovió un movimiento general en el personal de sus distintas Secciones con el fin de que todos realicen labores, sin dedicación especial a una sola materia, logrando con éxito ese propósito y encauzando sus oficinas en mayores facilidades para los aforos, clasificación y despacho de mercancías. Contando con la aprobación de la Secretaría, ha dispuesto el examen del personal de Vistas, que ya en comisión o ya titular, ocupe cargo de esa índole; así como de todo otro empleado que lo solicite, y se crea capacitado para desempeñar esos puestos. De esa manera formará una lista de elegibles para Vistas en Comisión o en propiedad, si sus méritos le dan base sólida para ocuparlo en propiedad.

MEJORAS EN LA INSPECCION DEL PUERTO

En la Inspección General de Puerto ha introducido importantes mejoras verificando cambios en su personal, dada la índole especial en esa oficina auxiliar de la Administración Secunda al señor Alfonso y Morales, el Administrador Delegado señor Loret de Mola.

El personal de la Aduana, al igual que el de la Secretaría de Hacienda, se rige por el moderno libro de entrada, adaptándolo a su dependencia y señalando las horas de entrada a las siete y media de la mañana y la salida a las doce y media, sin perjuicio, desde luego, de las horas extra que sean necesarias por razones o índole del trabajo que realice el personal, montándose guardias en todos sus diversos sectores.

Los servicios han sido dotados de eficiencia administrativa, atenciones y respeto particulares, base del éxito que espera obtener el señor Alfonso en su cometido.

COMISION DE SUBASTAS

Con la aprobación de la Secretaría de Hacienda recientemente ha creado la Comisión de Subastas; que entiende de todo lo relacionado con la venta de mercancías en pública subasta y sujetas a tipo de remate; dotando también en el Negociado de Apremios de un letrado asesor especializado en estas materias.

CASI ESTA ABOLIDO EL CONTRABANDO

El contrabando en bahía tiende a extirparlo; ha establecido un servicio constante de vigilancia, dando ya sus resultados por las recientes ocupaciones de drogas, cigarros americanos, etc, que han sido ocupados y detención de los «raqueros» y contrabandistas. La vigilancia de noche, al igual que la de día, la mantiene con toda su actividad, y él mismo, en persona, recorre con frecuencia el litoral de nuestra bahía.

SERVICIO DE RETORNO

Ha implantado de nuevo la Inspección General el servicio de «retorno» o sea la fiscalización de la entrada y salida de mercancías, estando este trabajo a cargo de empleados experimentados en esa clase de labor. También ha sido objeto de su atención el personal de la Casilla de Pasajeros y Equipajes teniendo en la actualidad un personal idóneo y competente.

EL PERSONAL

Del personal, en cuanto se refiere a traslados, ha mantenido su inquebrantable deseo de rechazar recomendaciones de cualquier clase tendientes a dejar sin efecto cualquier remoción o permanencia del empleado en determinada oficina de la Administración.

La función correcional, en caso de faltas leves o graves, ha sido motivo de su atención especial, dictando circulares de acuerdo con las Ordenanzas de Aduanas.

RELACIONES CORDIALES

El señor Alfonso y Morales mantiene una estrecha relación con la Capitanía del Puerto, en bien de la finalidad de los servicios respectivos; a ese fin ha celebrado recientemente una entrevista con el Capitán de Navío señor Eduardo González del Real, Supervisor de la Capitanía del Puerto.

SEVERIDAD ADMINISTRATIVA Y JUDICIAL

En reciente circular ha llamado la atención a sus empleados del deber fundamental de atender con eficacia todos y cada uno de los asuntos a su cargo, sin dilaciones ni preferencias, advirtiéndoles que la aceptación de obsequios de cualquier clase, procedentes de personas interesadas en asuntos oficiales con la Aduana, o la tolerancia o negligencia por parte de los Jefes, en hechos de esa naturaleza, los perseguirá con severidad, tanto en el orden administrativo como en el judicial.

Almanaque americano

General Batter

EL COMODORO DAVID G FARRAGUT, con la flota de la Unión llevaba seis días bombardeando los fuertes de Jackson y San Felipe, que cerraban el río Mississippi y defendían la ciudad de Nueva Orleans que estaba a pocas millas de ellos era la población más importante en poder de los confederados durante la guerra civil americana.

ABRIL 24 1862 Farragut «rompe la cadena» del Fuerte Jackson y San Felipe

El bombardeo había sido horrible e incesante. Los barcos federales se habían valido de la estratagema de cubrirse de follaje para acercarse más a los fuertes; pero éstos no se rendían.

Dichos fuertes se encontraban a ambos lados del Mississippi, y de uno a otro se extendía una serie de pesadas barcazas, ligadas entre sí, con gruesas cadenas.

Comodoro Farragut

La noche del 24 de abril de 1862, Farragut dió el ataque decisivo y soportando el fuego cruzado de los fuertes, **rompió la cadena** y penetró hasta donde estaba la escuadrilla confederada, a la que sorprendió, batiéndola y destruyéndola completamente.

Esta batalla naval fué uno de los episodios más reñidos de la guerra de secesión. «Bien pronto se vió el río cubierto de restos de buques; una espesa humareda que rasgaba de vez en cuando la llamada de un cañonazo envolvió todos los objetos y después de dos horas de combate empezó a reinar la más espantosa confusión»

De los buques de la flotilla confederada, el que no fué destruído, quedó en pésimo estado. Los de la Unión—ocho corbetas, dicisiete cañoneras de vapor, dos goletas y veintiún barcos pequeños—reunían un total de trescientos diez cañones de gran calibre y muchos morteros. Una docena de estos barcos fueron al fondo del río y treinta resultaron averiados, pocos pues, salieron bien del combate.

Las tropas del Sur que guarnecían a Nueva Orleans, no sintiéndose capaces de defender la ciudad, se retiraron; pero antes incendiaron los depósitos de carbón y los muelles, que estaban llenos de pacas de algodón, y bocoyes de azúcar y de carne en conserva. El humo y la peste fueron tales que «parecía que alguna hada maligna había pasado su varita mágica sobre la ciudad convirtiéndola en la mansión de los espíritus infernales».

El general Benjamín Butler entró en la ciudad al frente de las tropas federadas. Lo recibieron con silbidos e insultos. El alcalde se negó en los primeros momentos a quitar la bandera confederada de la casa consistorial. Mientras duraba la disputa se izó la bandera federal en otro edificio público; Guillermo G. Mumford y otros jóvenes de dieciocho a veinte años la bajaron y pisotearon. El general Butler perdió la paciencia, detuvo a Mumford, lo sometió a consejo de guerra y lo ahorcaron al día siguiente.

Las damas de Nueva Orleans no cesaron de despreciar a los oficiales y soldados federales, hasta darse el caso de que «una señora escupiese a la cara a dos oficiales que se paseaban tranquilamente por la calle. Entonces Butler publicó su muy famosa y comentada orden, que decía:

«Cuartel General del Departamento de Nueva Orleans. Orden General, número 28. Como quiera que los oficiales y soldados de la Unión han sufrido repetidos insultos de las mujeres (que se titulan señoras) de Nueva Orleans, aun cuando se les ha tratado con la mayor finura y cortesía, he resuelto que en lo sucesivo, cuando una mujer insulte a cualquier oficial o soldado de la Unión, con palabras o gestos, o de otro modo cualquiera, sea tratada y considerada como una mujer pública. Por orden del Mayor General Butler. C. Strong Jefe de Estado Mayor».

Se levantó una tempestad de protestas y el general fué relevado del mando de Nueva Orleans.

La rudeza, justificada o no, con que el general Butler trató a la sociedad de Nueva Orleans, y, sobre todo el haber armado a los esclavos contra sus antiguos amos, fueron cosas que los separatistas no pudieron perdonarle. Valieron a Butler ser el general del Norte más odiado en el Sur. El presidente de la Confederación, Jefferson Davis, lanzó una proclama considerándolo fuera de la ley autorizando a sus tropas para tratarlo como un verdadero facineroso.

M. R. Maribona Viña.

Dos expulsados de los EE. UU. llegaron ayer

Uno era empleado de Sarrá, y fué expulsado por ser carga pública. — Denuncia de estafa

Procedente de los Estados Unidos llegaron, expulsados a nuestro puerto en el vapor «Siboney», Antonio Valera Amavizcar, natural de España, ciudadano cubano, de veinticuatro años de edad, pintor, soltero y vecino de 17 número 86, en el Vedado; y Pedro Raúl Marrero, natural de Güines, de veintitrés años y vecino de San Bernardino número 32, siendo detenidos al desembarcar por el agente Guerra, de la policía Judicial.

El primero fué expulsado de dicha nación con motivo de haber estado complicado en una exigencia de dinero y el segundo por carga pública.

Según se ha podido comprobar, Marrero fué tenedor de libros de la Droguería de Sarrá, decidiendo dejar su puesto y embarcar para los Estados Unidos; pero como al llegar a dicho puerto careciera de dinero, antes que se convirtiera en carga pública fué reembarcado.

Ambos individuos fueron puestos en libertad por el subinspector Padrón, de guardia en dichas oficinas policíacas, al comprobar que no tenían pendiente causa alguna.

Alfonso Yion, comerciante establecido en el Mercado Unico, denunció en la policía Judicial que un individuo nombrado Ramón García, del que desconoce sus demás generales y domicilio, le estafó la suma de treinta y dos pesos que le entregó para que le enviara una remesa de papel, operación que no ha efectuado, apropiándose en su provecho de la expresada suma.

Juan Gualberto García, barbero y vecino de Sol, 110, denunció en la policía Judicial que estando en la barbería situada en Sitios y Manrique, tuvo una discusión con uno de sus compañeros, en cuyos momentos se presentó un tal Mario Milián, cuyo sujeto, armado de una navaja, trató de herirlo, no realizándolo por la intervención de varias personas; pero al marcharse lo amenazó de muerte y como dicho individuo está tildado de camorrista, teme puede llevar a cabo sus propósitos.

Un 'pastor' dice que Estados Unidos es una nación pagana

«Las naciones con patrón oro roban a las que tienen moneda respalda por plata»

NUEVA YORK, abril 23. (AP).—Ante más de 2,500 bomberos de la ciudad de Nueva York, el reverendo Charles E. Coughlin, cura de Detroit, declaró que los Estados Unidos «es la más grande nación pagana que recuerda la historia».

El reverendo Coughlin dijo que se había hecho bien en abandonar el patrón oro, porque las naciones que lo mantienen «roban a las que tienen moneda respaldada por plata».

Refiriéndose a una maleta llena de revistas, que dijo usaría en «una misión importante mañana», el padre Coukhlin dijo:

«Son asquerosas, Lesbia, con toda su corrupción, jamás ideó una cosa como esta en la decadencia de Roma».

Dijo que estas revistas podían comprarse en cualquier esquina de cualquier ciudad o pueblo de los Estados Unidos.

«América—dijo—tiene más instituciones educacionales por milla cuadrada que ningún otro país del mundo, y sin embargo hemos progresado menos espiritualmente que las demás naciones, con la posible excepción de Rusia.»

El orador, que presentó al padre Loughlin, dijo que era «no sólo un ídolo nacional e internacional, sino también un hombre que ha demostrado ser un pensador profundo, que habla con cordura y lógica.»

Antes y después del discurso, los bomberos mantuvieron silencio por varios momentos, mientras se elevaban oraciones dando gracias a Dios por haberle salvado la vida al padre Coughlin cuando estalló una bomba en su residencia de Detroit hace algunas semanas.

Dijo que Roma y Atenas eran las dos ciudades que más habían necesitado «la salvación», cuando estaban en el zenit de su poderío.

«Este viejo mundo que habitamos necesita más que nunca de la salvación cristiana»—añadió.

«Bajo la dirección del dios del Oro—continuó—se ha tratado de conquistar el mundo y subyugar al hombre, mientras que se echa a Cristo de los templos de la educación».

Al discutir la necesidad que existe de aplicar los principios de Cristo, dijo: «Debemos llevar a Cristo a la Casa Blanca; tenemos que escoger entre Cristo y el caos... entre el Santo Nombre de Dios o un nombre ante el cual todos temblamos.

«El 63 por ciento de los habitantes de esta nación no profesan ninguna religión. De acuerdo con las estadísticas del Gobierno esta es la más grande nación pagana que se recuerda.

«Sería mejor que empleásemos nuestro tiempo estudiando las profundidades de la eternidad que trabajando en los laboratorios».

LA SUICIDA DEJO VARIAS CARTAS EXPLICANDO LOS MOTIVOS DE SU DECISION

Había sostenido relaciones con el esposo de una amiga suya, siendo sorprendida por su marido, lo que dió lugar a un gran escándalo. Esa fué la causa de que resolviera quitarse la vida

Una joven y bella mujer polonesa, arrepentida de haberle sido infiel a su esposo optó, en la tarde de ayer, por poner fin a su existencia, privando de la vida, antes, al fruto de sus amores, un lindísimo niño rubio, de nueve meses de nacido, al que le administró gran cantidad de ácido clorhídrico y salfumante, ingiriendo ella otra buena cantidad.

MADRE E HIJO

Ayer, aproximadamente las siete de la noche, se presentó en su domicilio, Cuba, 86, altos, Aurelio Kustanoff, natural de Polonia, de treinta años de edad, casado con la señora Rosa Gros Kustanoff, de igual nacionalidad, de veintisiete años. Como la puerta del departamento que ambos ocupaban estaba herméticamente cerrada, Kustanoff golpeó repetidas veces, sin que a pesar de ello obtuviera respuesta. En vista del silencio reinante, Kustanoff se decidió a penetrar en la habitación, a cuyo fin saltó el tabique que divide el departamento con el pasillo.

Una vez salvado ese obstáculo, y ya en el interior del cuarto, Kustanoff se sorprendió al ver a su esposa tirada sobre la cama, completamente vestida y junto a ella a su pequeño hijo Roberto, de nueve meses de nacido. Ambos eran cadáveres, por lo que salió al balcón solicitando a grandes voces el auxilio de la policía.

A LA CASA DE SOCORROS

El vigilante 1617, que a la sazón cruzaba por el lugar, corrió junto a Kustanoff, quien lo introdujo en la habitación mostrándole con honda amargura los cadáveres de su esposa e hijito. El vigilante, creyendo que tanto la madre como el hijo aun tenían vida, los condujo al Primer Centro de Socorro donde el doctor Basulto, al reconocerlos, certificó que presentaban los signos reales de la muerte, ocurrida por ingestión de un tóxico corrosivo.

Su hijo, Roberto, de nueve meses de nacido, que fué víctima de la madre, la que también le dió a beber del formidable veneno, arrancándole la vida.

TRES CARTAS

La policía procedió a ocupar sobre la cama tres cartas, una escrita en lenguaje ruso y dos en correcto castellano. La primera dirigida a su prima Nela, y las dos restantes, una a las autoridades y otra a su esposo Aurelio Kustanoff.

También se ocupó un vaso grande, mediado con salfumante y un litro conteniendo una cantidad de ácido clorhídrico, dos tóxicos corrosivos.

El teniente Fernando Avila, que se constituyó en la Casa de Socorro, inició las primeras diligencias tomando declaración a Aurelio Kustanoff, quien expuso que al llegar a su casa se encontró con que su mujer, después de haber dado de beber el veneno a su hijo, produciéndole la muerte, había atentado contra su vida en idéntica forma. Sobre el móvil del doloroso drama se negó a hacer manifestación alguna.

EL CONTENIDO DE LAS MISIVAS

La carta escrita en ruso, que fué traducida por un amigo de la familia en cuestión, dice lo siguiente:

«Nela, después de estar muerta yo, podrás hacer algo para que mi nombre sea bien recordado. Haga, pues, los motivos de mi traición al marido fué el amor que tú no pudiste conseguir ni con la ayuda de tus mejores amigos. Si ellos te hicieron algún bien dales las gracias. Rosita».

Las otras dos cartas, escritas en castellano, dicen: «Aurelio: Ultimamente has sido muy bueno conmigo. Lástima que llegas un poco tarde, cuando mi corazón ya está muerto. Yo he perdonado todo, perdóname tú también. Rosita». La otra dice: «Avisar inmediatamente a Lamparilla 86, casa de Pelinosky o Galford; que ahora mismo venga él o Miguel».

EL MOVIL DEL HECHO

Según se desprende por la carta dejada por la occisa a su prima Nela y por los informes de amigos del matrimonio Kustanoff, el hecho ha obedecido a serias cuestiones de índole privada.

No hace muchas semanas, Kustanoff, al regresar del campo, a donde se había dirigido para vender mercancías, por ser comisionista, sorprendió a su esposa en compañía de Miguel Gurwiky, esposo de la joven Nela, prima de Rosa. Ello dió lugar a que el marido ofendido sostuviera un fuerte altercado con Miguel, y con su esposa Rosa, yéndose a las manos todos, poniendo coto al escándalo la policía, que dió cuenta del caso al juez correccional de la Primera.

Desde ese día, el matrimonio Kustanoff venía distanciado, registrándose a cada instante pequeños incidentes entre Aurelio y su esposa Rosa. Esta, al comprender la mala acción que había hecho al hombre que la amaba entrañablemente, decidió matarse, cosa que efectuó no sin antes ponerlo en práctica en el hijo inocente.

Rosa Gross Kustanoff, joven polonesa que ingirió un tóxico corrosivo, privándose de la vida.

Los cadáveres de Rosa y Roberto fueron entregados a Kustanoff, con la obligación de presentarlos hoy en el Necrocomio, para la autopsia.

LA OTRA CARTA

La otra carta que dejó la suicida está concebida en los siguientes términos, confusos, incomprensibles, difíciles de descifrar:

«Querido Miguel:

Cuando leas esta carta ya yo estaré lejos de Vds. y del mundo entero. Estaré muerta y conmigo el hijito. Cómo haré ésto no sé todavía.

Me temblarán las manos, me temblará el corazón, pero ¡lo haré! No veo otro camino. Yo, a mi hijo no podré mentir, y yo misma tampoco puedo vivir sin Vd. Que vivan los fuertes, fuertes no en los sentimientos, sino en la brutalidad, que vivan para cultivar el mal. Que viva Nela con la inteligencia de vaca y fuerza de un toro.

Si después de eso no sé lo que pasará; ella ¿podrá vivir?, que viva, pero le deseo que la sombra de mi hijito la persiga hasta la muerte.

De ninguna manera ella tenía derecho de hacer lo que ha hecho. Quien de ellos pudo saber y creer así como ella muy bien lo sabía, la pureza de mis sentimientos, y los graves sacrificios que en fin limitaron en una locura. ¿Quién lo puede creer? El señor Pelinoski que dijo que yo tenía que contar a Aurelio y amar atrás de la espalda. ¿Qué pregunta él a Aurelio si me ha sido fiel durante los cuatro años y le contestará que no, así me confesó a mí y eso era el motivo porque me perdono? Que pregunte él a Aida la legítima señora de él si se le cuenta la verdad que se le hace cuando él está ausente?

¿Qué pregunte a Nela cómo ha sido ella y le dirá que no, porque no le contó lo del pasado, si no hizo un miserable papel de una comedianta imitando el dolor? ¿Y qué pregunta muchas más si de eso se cuenta?

Pues yo tampoco conté. Me dijo Aurelio que yo he sido muy fría para él, muy bien efectivamente es motivo grande, pero según dice el señor Pelinoski, debía de contarme y no atrás de mis espaldas hacer lo que me hizo y sin saber que yo le estaba infiel. Yo también tendría motivos tal vez más grande todavía que me llevaron al camino de enamorarme.

Lo que tenía que hacer Nela y lo que haría yo en lugar de ella sería: forzar la energía y toda la voluntad y decir: ¡Rosita tú perdiste la cabeza cuando la señora Golberg te escribió de mis lágrimas, cometiste una locura trayéndome para acá has traído fuego para ti sin darte cuenta. De esto no quiero aprovechar yo y aunque me sentiré infeliz teniendo que regresar, pero te perdono porque comprendo que lo que tú querías hacer, nadie en el mundo lo haría, por eso ni tú ni Miguel tendrán esa fuerza para aguantarme aquí. ¡La fuerza del toro debía de llevar a este camino! Me vas a decir que ella últimamente también le quería. Mentira, te lo digo yo. Ella no es capaz de amar, y cuando Aurelio le dijo en una ataque de una payasa que si ella quiere yo haré así para que Vd. se quede con ella. Contestó que no. Que ella no llora por Vd., y ni le quiere ya si no llora la situación que se ha formado. De modo que tan pronto se curó ojalá pudiera yo así.

Miguel, no esperaba llegar a este fin, ni lo merezco. Ironías del Destino. Me basta que Vd. y yo sepamos que nuestro amor era puro, sincero, bello e ideal. Quién sabe si las gentes ahora comprenderá que brutalmente, suciamente, ha manchado lo más hermoso, lo más profundo, los más santos sentimientos que existían en este mundo y que era nuestro amor. Rosita».

DEFRAUDACION A LA ADUANA

José Fernández Roche, de 24 años de edad y vecino de Segunda entre Quinta y Séptima en el Reparto Miramar, fué acusado por los Inspectores de Aduana Isaac Bandin y Eliazardo de la Rosa, de haberle ocupado varias cajetillas de cigarros americanos, los cuales extrajo del vapor americano «Orinoco», surto en puerto y trató de pasar por la puerta de los muelles de la Ward Line, sin abonar los derechos correspondientes.

M.E.C.D. 2016

La política de inflación de Roosevelt será favorable para el azúcar cubano, pues aumentará su precio

EL FASCIO DE LA HABANA CELEBRO EL ANIVERSARIO DE LA FUNDACION DE ROMA

Se conmemoró también la creación del Fascio de Combatimiento. Presidió el Ministro de Italia. El Sr. Guido Cailli pronunció un elocuente discurso sobre la universalidad de Roma y el fascio

El Fascio Italiano de la Habana celebró en el día de ayer, en sus salones de América Arias 5, una importante asamblea conmemorativa del XIV aniversario de la creación del «Fascio de Combatimientos» así como de la fecha de la fundación de Roma.

Presidió el ministro de Italia, S. E. Raffaeli Nobile Boscareli. El señor Guido Campilli, secretario, y el más destacado miembro del «Fascio de Cuba, leyó un discurso sobre «La Universidad de Roma y del Fascismo».

He aquí sus palabras:

Excelencia, Camaradas:

2686 años hacen que el 21 de abril del año 753 A. C. Rómulo traza sobre el Palatino un surco de arado para la fundación de los muros de la Urbe. Aquel surco será la primera frontera de un imperio que deberá abrazar a todo el mundo conocido. Surge Roma. Es una pequeña cosa en sus orígenes, un amontonamiento de cabañas asidas a la colina que el Tiber besa mansamente antes de perderse en el mar; pero en aquellas cabañas, limitadas por un surco cuadrado, viven hombres de indómito coraje, de fierísima voluntad.

Tienen la pasión de la aventura y la sed de la potencia.

Son pocos, pero fuertes, vencedores o vencidos, jamás domados, jamás sacios, nunca viles. Esta es Roma. Y por ello su nombre breve tiene las mismas letras que la palabra amor, y parece que signifique fuerza. Fuerza es amor. Y llegó el día en que Roma fué el centro del mundo entonces conocido.

Hace dos mil años apenas que su imperio no reconocía confines, sino en los límites más extremos del desierto y a todo el Universo había dado su gran civilización jurídica, sólida como sus monumentos, realizando ese inmenso prodigio que todavía nos conmueve hasta en las más íntimas fibras. Después este imperio se agrieta y decae; pero no es cierto que todos los siglos que se sucedieron, después del derrumbe del Mundo Romano, hayan sido de oscuridad y barbarie.

En todo caso, pocos siglos después de haber sufrido este eclipse y durante el cual, posiblemente, se había armado potentemente para las nuevas conquistas, el espíritu italiano se desborda a través de la imperecedа creación de Dante Alighieri.

Nosotros éramos grandes en el 1300, cuando aún los otros pueblos vivían mal o no habían nacido todavía a la Historia.

Vienen después los siglos portentosos del Resurgimiento. La Italia, una vez más, repite la palabra de la Civilización a todas las razas y a todos los pueblos.

Sucede un nuevo eclipse político, de divisiones y discordias, pero apenas transcurre un siglo y ya el pueblo italiano se reanima y recobra la conciencia de su Unidad Histórica. Roma hace resonar de nuevo su fanfarria de gloria para todos los italianos, se toman de nuevo las armas, que son imprescindibles cuando se trata de salvar la propia libertad, la propia grandeza y el propio futuro. Pequeñas guerras, un estado único, conspiraciones, revoluciones populares, martirios, prisiones, exilios!

Pero apenas transcurrido otro siglo realizamos, con la última guerra, nuestra Unidad Política. Junto a ésta Unidad Política y Geográfica debía surgir la Unidad Moral ,la propia conciencia en nuestra fuerza y la fe en nuestros destinos.

Ante nuestras miradas, poco a poco, Italia forma su Unidad indestructible. La fecha formidable del 21 de abril del 753 A. C. revive rápidamente en el ánimo de una estirpe que ha tomado el Lictorio como símbolo de su resurrección.

El 23 de marzo de 1919, Mussolini lanza las bases de la nueva fuerza destinada a convertirse en el Ejército del Renacimiento de Italia y a llevar de nuevo a Roma a la vanguardia, en el camino de la Civilización contemporánea.

Con la constitución de los Fascios de Combate, ocurrida en Milán, en la Plaza de Santo Sepulcro, Mussolini, nuevo heredero de Roma, dicta las bases de la nueva Ley de Amor y de Fuerza que harán tomar a los italianos el camino de las viejas grandezas consulares.

A su alrededor se estrecha un puñado de hombres electos, de indómito valor y de firme voluntad. Son pocos, pero fuertes y tienen sobre todo una Ley, una férrea Ley que ve en cada hombre el átomo de una célula viviente y el bienestar del uno desvanecerse en el bienestar de todos.

Un destino maravilloso levanta este puñado de hombres: en el transcurso de breves años este pequeño grupo se agiganta y asume proporciones de Legiones que, como un mar desbordado, bajo la guía iluminada del invicto Duce, marchan seguras a la conquista de nuevas y mmás fúlgidas metas y en la hora oscura en que se hallaba Italia, destroza para siempre, un pasado de renunciaciones viles y de debilidades inadmisibles y con la Marcha sobre Roma, en el solemne octubre de 1922, inicia la nueva era de civilización, de renovación y de potencia.

En poquísimos años la Italia recupera la paz en el interior y en el extranjero: con la concordia, el trabajo y la disciplina se gana la paz.

Cuarenta millones de hombres a las órdenes del Duce se estrechan como uno sólo en la majestad de nuestra augusta y adorada patria.

En el ímpetu regenerador del fascismo se restituyen a la patria tierras incultas, abandonadas por siglos, se crean instituciones, se construyen caminos, edificios, ferrocarriles, pero el movimiento fascista creado por Mussolini será algo más que esa admirable definición del sentido común aplicado a la política y a la economía, será la restauración de los ideales que hicieron de la antigua Roma la máxima empresa de la historia humana. Es la reencarnación de aquella civilización sobre la cual se basa la civilización mundial.

El fascismo es la conciencia de la Eternidad Espiritual de Roma, que retorna a los pueblos sufridos y deseosos de una vida más alta, de un orden más sereno, ansiosos de encontrar bases más firmes para una sociedad mejor y para una regeneración de los hombres que no puede surgir sino de las fuentes de la civilización, sino del origen más puro de las luces del intelecto.

La revolución fascista, la personalidad del Duce, han difundido en todo el mundo un grandísimo reflejo. Prueba esto del interés creciente suscitado por el fascismo, que aumenta a medida que él afirma , con la maravillosa elocuencia de los hechos cumplidos, la solidez, la potencia, el prestigio en el extranjero y la expansión del Estado Fascista cada vez más y más profundamente arraigada en la fe, en la conciencia del pueblo italiano.

Las primeras constataciones, los primeros consensus son para el Condottiero intrépido y fuerte que ha sabido restablecer el orden, la disciplina y la concordia en su patria y que, al mismo tiempo, ha destrozado la anarquía subversiva y bolsévica, que si hubiera atenazado a Italia hubiera constituído gravísimos peligros para toda la Europa.

El Fascismo, desde la constitución oficial de los Fascios de Combate, hasta su marcha sobre Roma, es una afirmación del régimen y aparece en el Exterior como un movimiento de defensa, como una reacción legítima y saludable contra un gobierno débil, para sustituirlo con un gobierno fuerte y ordenado. La mayoría ha comenzado ya a comprender que la esencia íntima del Fascismo no es demoledora sino creadora y sobre todo exquisita y típicamente revolucionaria. Revolución en el sentido de renovación, de elevación, de progreso purificador, de resurrección y de transformaciones profundas, no tan solo de las instituciones, sino también de las conciencias, de las almas y de las idealidades. La grandeza y universalidad del Fascismo está precisamente en la formación de un estado nuevo que, superando al liberalismo, a la democracia y al socialismo, se afirma, como una nueva norma general de la existnecia, para un asentamiento mejor de la sociedad humana, para la composición del equilibrio social, para la formación de una nueva conciencia mundial, en un sentimiento unitario para la solidaridad de una misión más alta. Y éste concepto de la universalidad y de la unidad del Fascismo es precisamente lo que se abre paso cada vez más, en la conciencia del mundo, hasta que con el Decenale llega el convencimiento, sentido hondamente en la parte sana, estudiosa y reflexiva de todos los pueblos civilizados, constituyéndose así la base natural de la nueva misión de la civilización romana. Civilización que ha sido y será siempre imperialista, es decir mundial, en el sentido más puro de la palabra. Imperialista con los Césares, imperialista con el Catolicismo y con el Pueblo, imperialista con Mussolini es decir propagadora de una nueva ley superior en el mundo. La Italia de Mussolini ha puesto con su orden corporativo las bases de esta transformación de la sociedad y ha erigido con la reforzada conciencia del Estado, dos columnas a la evolución de la economía mundial.

Nunca como en estos tiempos que estamos atravesando, tan particularmente graves, delicados y complejos, la Italia se ha realzado tanto frente al mundo en la pureza de su carácter esencial, en su tradición más genuina y en su más alta función. El sólido conjunto de doctrina e instituciones del Estado moderno italiano, Estado de Pueblo, alimenta y guía el espíritu nuevo, que lleva al Fascismo hasta más allá de las fronteras.

Nosotros, fieles y disciplinados soldados del ejército fascista, en el día de la conmemoración del XIV Anual de la fundación del Fascio de Combate, sentimos el orgullo y la responsabilidad de la hora, con la mirada fija en la meta de la potencia de la patria y de la expansión del espíritu fascista en el mundo. Pueden multiplicarse las calumnias, agruparse las intrigas, pero nada podrá enturbiar la conciencia ni quebrar la fuerza de la Italia actual. El Fascismo italiano, obra del inexpugnable poder de una nación, se inflama en las glorias bimilenarias de Roma y de Roma se hace historia que se proyecta en el mundo.

El pueblo italiano, heredero y continuador, como lo definió Alighieri, de los derechos imprescindibles del pueblo de Roma, intenta heroícamente sólo, la gran prueba de volver a llevar al mundo a su unidad moral.

Nunca como en este período de crisis angustiosa, de dificultades supremas y de contrastes agudos y profundos, en el convulsivo tormento de tantos intereses materiales, se tiene la confusa sensación de que el mundo todo necesita un respiro nuevo, un impulso nuevo y en las profundidades inciertas del instinto, se siente el anuncio de un reinado del espíritu, que debe venir y que vendrá.

Esta unidad y esta substancia no pueden tener más que un nombre porque sólo un nombre vive y se perpetua en los siglos, porque sólo un nombre ha podido resistir a los siglos.

Es el nombre del Pasado y del (Presente.

Es el nombre del Futuro y del (Etérno.

Es el nombre de la Iglesia y del (Imperio.

Es Roma!

Camaradas fascistas, en el nombre sagrado de Roma y por las glorias del Fascismo hagamos llegar a nuestra querida patria lejana y a nuestro amadísimo Duce nuestra voz de saludo y nuestra llamada de «atentos».

El buen vecino

LA AMPLIACION del diferencial arancelario de nuestros azúcares crudos por los Estados Unidos, y aun la misma exención de derechos, en realidad no es la única palanca eficaz para levantar a un nivel vital la capacidad adquisitiva del mercado cubano, sino en la modesta proporción que representa el capital azucarero de los fabricantes radicados en Cuba.

Para las poderosas Corporaciones domiciliadas en la Unión Americana, sí que tiene importancia de primer orden la bonificación.

Estos inversionistas en azúcares cubanos, reclaman que su gobierno les otorgue idéntico trato que a los que tienen sus ingenios en las colonias; y hay que complacerlos, tanto como cuestión de equidad, como por eliminar de la problemática económica de los Estados Unidos la presión de esos intereses azucareros, tan domésticos, en esencia, como los que muelen sus azúcares en Norteamérica o en sus posesiones.

Por eso parece más probable la concesión de una cuota libre, que el aumento del preferencial para los azúcares de Cuba.

Así quedaría el gobierno de Roosevelt libre y desembarazado para acometer nuestra rehabilitación económica, y recuperarle un buen comprador al comercio de su país.

Las estadísticas le dirán a aquel gobierno, que la mayoría de los beneficios que concedan a los azúcares de Cuba emigrará a los Estados Unidos, y que, para restablecer nuestra capacidad adquisitiva, tiene que ayudarnos a fomentar otras fuentes de riqueza—agrícolas, forestales, mineras, tabacaleras y de otras industrias nativas—y evitar que ellas sean absorbidas, como el azúcar, por el capitalismo yanqui, a riesgo de sumirnos de nuevo en la indigencia.

Todo esto es lógico y primordial, en el supuesto de que los Estados Unidos quieran recobrar nuestro mercado, manteniendo de modo permanente nuestra potencia de buenos compradores; y tal suponemos que sea el espíritu de los negociadores cubanos y norteamericanos al modificar el Tratado de Reciprocidad vigente.

Los azucareros cubanos correrán la misma buena suerte de las «Sugar Companies» que predominan en nuestros ingenios, pero, a la postre, el azúcar no deberá ser el todo de las próximas negociaciones; máxime cuando a la ancha y sana política constructiva de Roosevelt lo que le conviene es oxigenarnos, en vez de asfixiarnos como acontecía con el atroz proteccionismo del partido Republicano.

Los plenipotenciarios de Washington acaso sin decírnoslo, cuidarán en esta nueva reciprocidad, de franquear la entrada en su país a otros productos básicos de la auténtica riqueza cubana, y de no ahogarnos con un «dumping» de mercancías suyas, capaz de matar la gallina de los huevos de oro.

Esta es la genuina cooperación del «buen vecino» proclamada por el presidente Roosevelt. La que no se aprovecha de la debilidad o la inexperiencia del cliente para su lucro exclusivo. Tal es, en última instancia, la verdadera sabiduría económica, indicada por el signo de los nuevos tiempos.

EL SABER — por ABELA

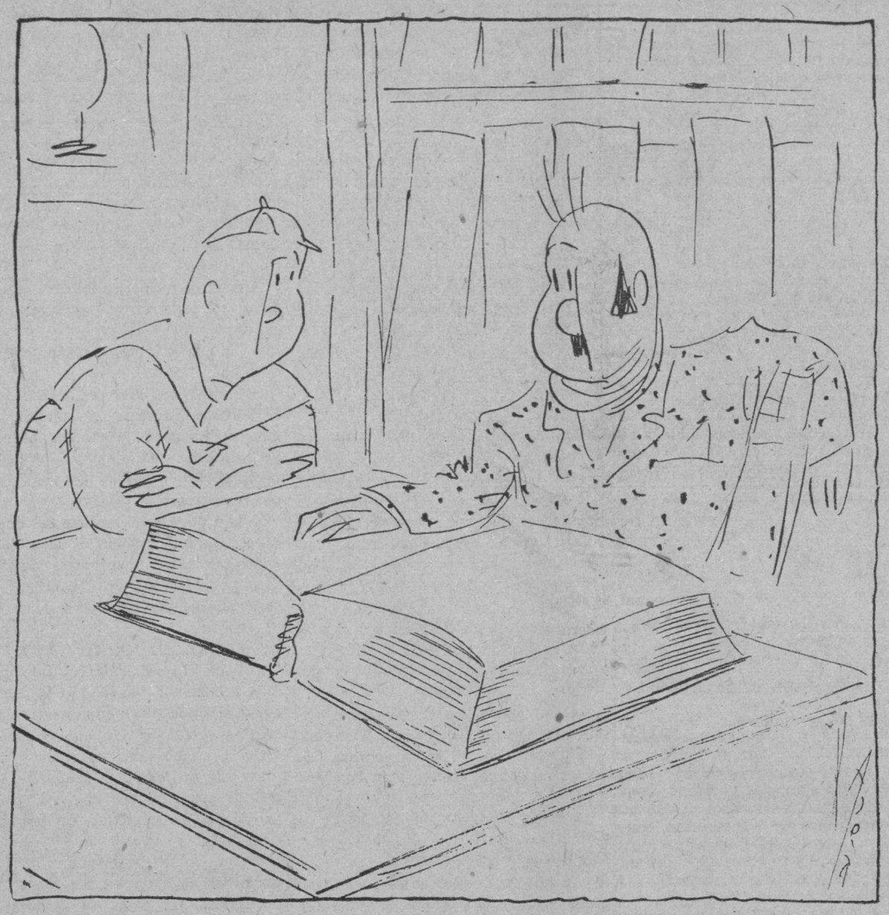

—¡Qué casualidad, padrino, también papá está leyendo un libro de Filosofía!
—¡Hijito, es tan agradable saber algo!

EL TREN AGRICOLA ESTA OBTENIENDO EXITOS EN SU VIAJE POR LA ISLA

En algunas comarcas muchos campesinos vieron por primera vez proyecciones cinematográficas. También causó asombro el uso de proyectores eléctricos. La campaña de divulgación

Se encuentra en esta capital el señor Clodoaldo Arias, jefe del tren de divulgación que, fletado por la secretaría de Agricultura, ofrece por las regiones orientales de la Isla una serie de conferencias y proyecciones cinematográficas, de enseñanza para el campesino cubano.

En cada escala que hace el convoy se procede a abrir las casillas de las diversas exposiciones agropecuarias; y, de acuerdo con las autoridades y agricultores previamente concertados, se organizan las conferencias; aprovechándose la oportunidad, para hacer propaganda para la próxima campaña de erradicación de la garrapata.

La Sanidad Vegetal ilustra a los

Por su parte, los técnicos del servicio de Economía Doméstica reúnen a las señoras y señoritas para exponerles las ventajas de aprovechar los recursos naturales de la tierra, conservándolos en la abundancia para la escasez, al par que se les enseña a hacer más confortable la vida del campesino.

En las localidades donde existen teatros, se ofrecen exhibiciones del stock de cerca de ochenta films, que lleva el convoy. Otras exhibiciones se hacen al aire libre, con el propósito de congregar mayor número de personas. Después, en las ambulancias, se internan los técnicos en las zonas y barrios lejanos.

Como dato curioso, hay que señalar la admiración que en algunas zonas han producido los reflectores eléctricos, que se hacen girar en la noche para congregar a los campesinos en el lugar de las exhibiciones y la exhibición de las películas, que muchos guajiros veían por primera vez en su vida.

Los técnicos del tren agrícola han fundado treinta nuevos Clubs 5-C en la provincia de Camagüey y veinte más en la de Oriente, que habrán de dedicarse a la cría de aves, abejas y cerdos, así como a las siembras de maíz y arroz, a la arboricultura y a la Economía Doméstica.

Muy satisfechos están los funcionarios de la secretaría de Agricultura del resultado de sus campañas de divulgación, si se tiene en cuenta las distinciones, agasajos, almuerzos, comidas, recepciones, etcétera, de que son objeto en cada pueblo que visitan.

El Ayuntamiento de Holguín ha constituído una Junta Agraria; la Cámara de Comercio de Banes ha intensificado las labores de la Junta Agrícola, para impulsar la ganadería de acuerdo con la United Fruit Co.

El señor Arias Delgado termina agradeciéndonos la campaña de prensa llevada a cabo, factor que estima valioso e inestimable. «Ustedes han hecho labor favorable al tren—nos dice—; han calorizado nuestros planes y han rodeado nuestra misión de una simpatía popular grande. A todos, gracias sinceras y cordiales».

LOS ESPOSOS LINDBERGH LLEGARON A KANSAS CITY

KANSAS CITY, Mo. abril 23.—AP.—El coronel Charles A. Lindbergh y señora llegaron hoy a esta ciudad por avión a las 7.33 p. m. (6.33 horas de la Habana) procedentes de San Luis.

CUATRO AVIONES PERUANOS ATACARON A UNA LANCHA BRASILEÑA

BOGOTA, abril 23.—(AP).—El Estado Mayor del ejército público hoy el siguiente parte oficial:

El Ministro de la Guerra ha recibido un radiograma de Caucaya, comunicando que cuatro aviones militares peruanos habían atacado hoy a una lancha brasileña, cerca de Yorica, a unos cien kilómetros al sur de Caucaya, a pesar de que la mencionada lancha enarbolaba la bandera del Brasil. El primer piloto de la nave brasileña resultó muerto y están heridos de gravedad el capitán y dos marineros, todos ellos ciudadanos brasileños.»

El Ministerio de la Guerra agrega que la lancha se vió obligada a regresar a Caucaya, donde el capitán José Saita Cruz, pidió a las autoridades que comunicasen los detalles del ataque al gobierno brasileño.

En 4 accidentes de aviación murieron ayer 13 personas

Tres ocurrieron en E. U. y uno en Francia. En todos el aparato fué culpable

WINSLOW, Arizona, abril 23. (AP)—Los cadáveres carbonizados de C. L. Giragi, editor del «Winslow Daily Mail» y Jack Irish, piloto aéreo, que habían desaparecido desde que salieron el lunes último para Phoenix, fueron hallados hoy entre los restos quemados de su aeroplano en la montaña West Sunset, a 18 millas al sudoeste de Winslow.

La identificación se llevó a cabo por el reloj de Irish, que estaba parado a las 8.04. Giragi y su piloto salieron de Winslow a las 7.30 de la mañana del lunes. Fueron sorprendidos por un terrible temporal que se supone lanzó violentamente contra tierra el aparato cuando intentaban descender.

DOS AVIADORES MUERTOS EN OKLAHOMA

DUNCAN, Oklahoma, abril 23. (AP)—Dos aviadores perdieron la vida hoy cuando un monoplano de cabina cayó desde una altura de 100 pies, cerca de esta ciudad.

Los muertos son Harry Burgard, de unos 40 años de edad y Glenn Reed de 27 años de edad.

UN AVIADOR MILITAR Y SU COMPAÑERA PERECEN EN CALIFORNIA

SANTA ROSA, California, abril 23. (AP)—El teniente S. A. Beck, de 27 años de edad, miembro de la aviación militar, y su compañera Miss Marjorie Patricia Hughes, de 24 años, perdieron la vida hoy cuando el avión que tripulaban cayó a tierra violentamente hoy cerca de esta ciudad.

El avión que era del tipo de «observación», usado por el ejército, chocó contra alambres de alta tensión, después de haber sufrido un desperfecto en el motor».

DESAPARECE UN AVION FRANCES

MARSELLA, lunes, abril 24. (AP)—Un avión, que hace el recorrido regular entre esta ciudad y Grecia, ha desaparecido.

El avión, que llevaba una tripulación de tres hombres, y cuatro pasajeros, salió de Corfu rumbo a Nápoles y Marsellas a las 4.40 de la madrugada de ayer. Fué visto por última vez sobre los Apeneninos tres horas y quince minutos más tarde.

Narciso Maciá, vicepresidente de "La Tropical"

En la junta celebrada ayer fué electa la mitad de la directiva que regirá durante dos años

Ayer tuvo efecto la segunda parte de la sesión anual ordinaria de la Junta General de Accionistas de la «Nueva Fábrica de Hielo» propietaria de la gran Cervecería «La Tropical».

El acto se celebró en el Salón de Juntas, anexo a las Oficinas Generales de la Compañía, situadas en Palatino.

Presidió don Julio Blanco Herrera en unión de los Vicepresidentes primero y segundo, don Narciso Maciá y Domenech y Don José Aixalá Casellas, ocupando otros puestos en la Mesa los vocales señores Ramón Blanco Herrera, José Alvarez Rius, Joaquín Gelats, José Rueda, Dionisio Ruisánchez y otros. Actuó como secretario el doctor Antonio de la Carrera; y concurrieron, presentes unos y representados otros, 247 accionistas, poseedores de 24.497 acciones de la Compañía.

Fué leído y aprobado el dictamen de la Comisión de Glosa, quedando con él aprobados el Balance General de la Compañía correspondiente al pasado año de 1932, así como el Inventario de Bienes contraído a esa fecha.

Después se pasó a la renovación parcial de la Junta Directiva por término de 2 años resultando reelecta por aclamación la siguiente Candidatura:

Vicepresidente primero: Don Narciso Maciá y Domenech.

Vocales propietarios: Don Manuel Fernández Roces; don José Rueda Bustamante; don José Alvarez Rius, don Ramón Blanco Herrera, don Tiburcio Gómez Cuerno.

Vocales suplentes: don Antonio Rodríguez Vázquez, don Juan Gelats y Botet.

Todos los reelectos fueron muy felicitados, especialmente el vicepresidente primero, nuestro estimado amigo don Narciso Maciá y Domenech.

La concurrencia fué obsequiada con la esplendidez de siempre, no faltando, desde luego, las ricas cervezas «La Tropical», «Cristal», «Maltina Tívoli Vitaminada» y cuartos «Tropical».

Labor Científica

DR. ARTURO G. CASARIEGO, Catedrático de la Facultad de Medicina, que acaba de publicar varios trabajos, entre ellos uno sobre «Las enfermedades del riñón en Cuba».

El afamado especialista doctor Arturo G. Casariego, catedrático de la Facultad de Medicina, ha preparado, por encargo de «Vida Nueva», revista de medicina, cirugía y ciencias auxiliares, una edición especial dedicada exclusivamente a vías urinarias, en la cual aparecen diversos trabajos notables, destacándose entre ellos los del propio doctor Casariego, verdadera autoridad en la materia.

Su estudio sobre «las enfermedades del riñón en Cuba», está lleno de certeras observaciones y juicios, y su «proyecto de cuestionario explicativo para un curso de conferencias sobre enfermedades de las vías urinarias» releva gran erudición médica, singulares cualidades docentes y cuanto caracteriza al profesor que posee aptitudes sobresalientes. En «el problema de la retención de la orina, de origen prostático», se advierte, aun siendo profano el lector, profundo conocimiento clínico.

Aparecen también entre otros, en la edición de referencia magníficos trabajos de los doctores Hernández Ibáñez y Deschapelles, sobre «uroendoscopio universal (doble visión), y sobre «hematuria, por vaso anormal supernumerario del polo inferior del riñón.

En la página editorial lanza el doctor Casariego la idea de ir preparando los elementos necesarios para un Tratado de Patología Cubana, «que no sería—advierte—una Patología nueva, sino el resultado de la observación, en nuestro país, de los procesos patológicos por aquellos que, conociendo la enfermedad, por haber estado en relación con ella durante años y habiendo observado bien, por su preparación y conocimientos, puedan establecer la marcha y evolución más frecuente, en nuestra región, de las entidades nosológicas».

Esta idea realmente merece ser llevada a la práctica, como merece el número extraordinario de «Vida Nueva» motivo de la presente nota, ser leído por todos los especialistas en vías urinarias y, en general, por los médicos. Lo que contiene encierra enseñanzas provechosas hasta para los indoctos, aunque los trabajos no son de divulgación científica.

SIN EMBARGO, LIMITARA LA VENTA PARA NO LESIONAR LOS INTERESES NACIONALES

Los sobrantes disminuirán y aumentará la demanda, ayudando a la elevación de los precios. Harán falta ahora más dólares para comprar la misma cantidad de azúcar que antes, dice Lamborn

NUEVA YORK, abril 23. Especial para el DIARIO DE LA MARINA, por Felipe Taboada.—En su informe azucarero de esta semana, los señores Czarnikow, Rionda y Compañía dicen lo que sigue:

«Con el fin de hacer que las mercancías vuelvan a un nivel de precios razonables en este país, el cual ha sido recientemente de un 13 por ciento más bajo que antes de la guerra, mientras que en otros países no solamente no se ha notado baja, sino más bien grandes aumentos, la nueva administración ha decidido la inflación controlada. El efecto de esta política ha sido instantáneo.

Los refinadores han estado comprando azucares libres, en escala ascendente, hasta pagar la paridad de 1.25 cts costo y flete, después de esas compras se hicieron operaciones de un carácter moderado al equivalente de 1.20 cts c. f., solamente se vendió un pequeña cantidad de azúcares de Cuba por los cuales está pidiéndose ahora 1.30 cents C. F., el mercado de Londres está quieto. El tipo de la libra esterlina, en relación con el dólar, ha subido vertiginosamente. Se han vendido algunos lotes para embarque en abril a 5.7; 1.2 C. F. S., cuya cotización equivale a 86c libre a bordo Cuba. Más tarde se vendieron crudos, para embarque en mayo, a una fracción más baja.

«No hay duda de que la disminución en el consumo mundial, el año pasado, se debe, en gran parte, a la situación económica en general. Sin embargo, es interesante observar que mientras la disminución en 1932 fué de 1.842.843 toneladas largas, desde 1926 hasta 1927 también hubo un descenso muy considerable, siendo este de 2.037.011 toneladas, que fué más equiparado en los dos próximos años. El consumo de azúcar, en general, se ha mantenido relativamente bien, lo cual prueba que, en la dieta mundial, el azúcar es un producto alimenticio de primera necesidad.

«El aumento en las existencias del mundo, durante los cinco últimos años, excedió de 5.000.000 de toneladas. Desde 1928 hasta 1932, el consumo aumentó en las existencias mundiales, por lo tanto, no puede achacarse a la merma en el consumo, sino debe atribuirse al exceso de producción. Este año el sobrante mundial disminuirá materialmente, por la limitación de la producción.

«Las cifras del consumo, según las estadísticas, no representan estrictamente la verdadera cantidad que se consume, sino meramente reflejan las entregas al comercio. Sin embargo, se concede por la generalidad que el comercio solo está manteniendo abasto para cubrir sus necesidades inmediatas, no manteniendo existencias invisibles y que, cuando empiece y continúe la tendencia ascendente de finitiva, las existencias invisibles pudieran aumentar considerablemente. Este aumento entrará en las cifras del consumo, así es que existen dos factores que tienden a hacer desaparecer el sobrante visible, o sean la limitación de las cosechas y el aumento en el consumo, tan pronto como la confianza cree un incentivo para mantener mayores existencias invisibles.

«Pudiera añadirse que aunque los bajos precios, al principio estimularon el consumo, su efecto favorable fué totalmente destruído con la imposición de los derechos altos. La ventaja para el consumidor fué eliminada gradualmente por las tarifas altas. La baja de los aranceles constituye un asunto mundial importante, al cual quizás se le encuentre solución en breve. En ese caso, el consumo experimentaría una mejora material.

«La limitación de consechas en los países exportadores europeos ha sido tan grande en el curso de los últimos años, que no habrá más existencias sobrantes a fines de la cosecha actual. Algunos de esos países, por el contrario, se verán obligados a aumentar la producción de nuevo, para poder abastecer la demanda doméstica y mantener existencias normales. Esta es la razón por la cual las siembras de remolacha en Alemania muestran este año un aumento del 33 per cent, en relación con el año pasado. En Checoeslovaquia las siembras son de más del uno por ciento y en Húngria algo más del ocho. El área en Bélgica permanece sin cambio. Polonia tiene una merma de 12 per cent y Jugoeslavia cerca del 37 per cent. El aumento neto en los países arriba indicados, que forman parte del convenio internacional, asciende a 8.35 per cent.

«Entre los países importadores, Suecia y Dinamarca han aumentado sus siembras cerca del 15 per cent y Latvia el 50 per cent. Una gran parte de este tanto por ciento representa nuevas expansiones, así como un aumento en Austria de 4 per cent. Por otra parte, apesar del aumento de 15 per cent en Holanda, las siembras de dicho país no vuelven a ser las mismas que en años anteriores. Lo mismo sucede con los aumentos más reducidos en otros países importadores. Inglaterra ha sembrado 345.960 acres este año, contra 276.763 acres el año pasado, o sea el 25 per cent más; pero en 1930—31 el área se aproximó al que había este año, o sean 343.249 acres.

«El aumento en todos los países europeos, excluyendo a Rusia, es de 10.26 per cent y muy poco de esto representa expansión. Rusia ha disminuído sus siembras cerca del 22 per cent. La producción para 1932—33 se calcula ahora en un millón de toneladas, mientras que originalmente se había calculado en 1.300.000 toneladas. Podría muy bien suceder que la cosecha de 1933—34, fuese menor de un millón de toneladas. Es imposible llegar todavía a un estimado justo de la producción Europea, debido a que el tiempo desempeñará un papel importante en determinar el rendimiento por acre, pues todavía faltan más de cuatro meses para que empiece la cosecha».

Lamborn and Company dicen: «El embargo del oro, que es el primer paso del programa del inflación monetaria de la administración en Washington, ha creado una nueva vara de medir el valor del azúcar, y de ello muchos que están en ese negocio no se han dado aun cuenta. La inflación solo puede producir un efecto: que se requerirán más pesos para comprar cien libras de azúcar que los que se necesitaban la semana pasada o el mes pasado. El grado de inflación que el presidente permitirá, todavía no ha sido determinado; pero es obvio que para adquirir azúcar en el futuro, habrá que emplear mayor cantidad de dinero. Si nuestro anterior dólar, dentro del patrón oro, vale sólo el ochenta por ciento de su valor «standar» en oro, entonces el valor del azúcar debe subir un 25 por cent, para equiparar esta baja en el valor del dólar. Con respecto a los planes de rehabilitación de la industria azucarera, la administración de Washington tiene un delicado problema que resolver, en vista que necesita proteger a los azucareros de los Estados Unidos, a la vez que ayudar simultáneamente a Cuba. Si Washington presta su ayuda a Cuba en forma de un aumento de su preferencial, es evidente que impondrá restricciones en la venta, precio y distribución de la producción cubana, de manera que el aumento del preferencial no sirva para destruir la estructura del precio del azúcar refinado. La nueva vara con que se medirá el valor del azúcar y las grandes probabilidades de que los planes de Washington se convertirán pronto en realidad, nos conducen a continuar pronosticando que los precios del azúcar serán más altos, según vaya progresando la estación.»

Refiriéndose al reciente impetuoso avance del mercado azucarero, los señores James S. Connell and Sons, corredores de Wall Street, dicen lo que sigue: «Detrás de ese movimiento y responsable principal del extenso interés, legítimo y especulativo, demostrado, no hay duda que se encuentra el programa de inflación, el cual ha eclipsado todos los otros factores. Los precios más altos de las mercancías son consecuencias naturales y puede obviar la necesidad de un ajuste dificultoso, como el convenio de cuotas, con sus intrincadas ramificaciones y su operación complicada. Si los precios del azúcar alcanzan el nivel que se desea y se logra el objetivo de la inflación, pudiera ser mejor no intentar instituir un control arbitrario, ni fijar y mantener los precios a una elevada paridad artificial, cuando ya no sea imperativamente necesario acudir en auxilio de la industria. Esto es, a lo menos, la esperanza de muchos que han tenido experiencias lamentables con la ingerencia gubernamental y de agencias privadas, la de estas de índole coercitivo e invariablemente egoístas.»

El Sugar Institute informa que en catorce refinerías americanas, desde enero primero al quince de abril, el total de crudos derretidos fué de 970,000 toneladas largas, comparado con 995,000 en igual período el año pasado, y las entregas de azúcar refinado ascedieron a 870,000 y 875,000 toneladas, respectivamente.

No falleció de rabia la menor de Ptes. Grandes

Los médicos autopsiantes dicen fué de encefalitis, por causa indeterminada. Comió mangos

Hoy el director de Sanidad reunirá en su despacho a los componentes de la Comisión de Enfermedades Infecciosas, que preside el doctor Antonio Díaz Albertini, para informarle del resultado de las investigaciones practicadas por los doctores Borges y Hoffman, después de la práctica de la autopsia—llevada a cabo hace varios días—al cadáver de la niña Esperanza García y García, blanca, de 10 años de edad y vecina de la finca «El Caimito», en Puentes Grandes, que se creyó, en un principio, había muerto de hidrofobia.

Los doctores Borges y Hoffman, en las investigaciones bacteriológicas e histológicas llevadas a cabo, han podido comprobar que la niña Esperanza no murió de rabia, sino de **encefalitis a causa indeterminada**, pues no se ha comprobado la presencia del corpúsculo de Negri, portador de la hidrofobia.

Todo hace pensar, pues, a los referidos médicos, que la menor murió de una toxi-infección motivada, posiblemente, como nos informó la mamá de la niña, por la cantidad de mangos verdes, que ingirió días antes de presentársele los síntomas que se creyó eran de rabia.

agricultores sobre los métodos más eficaces para exterminar las plagas dañinas, que arruinan las plantaciones, procediéndose, en muchos casos, a la distribución de los parásitos que las combaten.

INGLATERRA ELIMINO A ESPAÑA DEL TORNEO POR LA «COPA DAVIS»

BARCELONA, abril 23 —(AP.)—Llevándose los dos matches finales de singles, el team de tennis de la Copa Davis de Inglaterra eliminó hoy a Espaba, cuatro matches por uno.

Fred Perry derrotó al joven F. Sindreu, en el primer encuentro de singles, 6 por 1; 6 por 3 y 6 por 0, mientras W. H. (Buny) Austin completó la victoria con su triunfo sobre el campeón español, Ernesto Maier, con anotación de 8 por 6, 7 por 5 y 6 por 1.

Inglaterra ganó todos los cuatro matches de singles de la serie; pero perdió los doubles ayer.

M.E.C.D. 2016

Bromas y Veras

Por JOAQUIN ARISTIGUETA

ESO no se vale: escribirme lastimeramente, para que le regale mi libro «A l'Habana me voy», es una infamia; es una verdadera estafa. Porque está bien que uno regale a sus amistades, o a un establecimiento benéfico, pero así, a todo el mundo, caray, es muy fuerte eso.

Porque un libro es una cosa que cuestra trabajo escribirla, algo más trabajo que al zapatero hacer un par de zapatos; y sin embargo a nadie se le ocurre decirle al zapatero que le «dedique» un par de borceguíes, porque todos damos por seguro que el zapatare se carcajearía.

Esto se lo advierto al señor G. Alonso y a otros mil señores y señoritas que a diario me demuestran «u admiración» pidiéndome «A l'Habana me voy», graciosamente. Pero a mí no me hace gracia.

Además, que un libro es de todos, menos del autor. El libro es del editor y del librero; del autor apenas es el 20 por ciento. Así que de un libro que vale $1.00 y se le pide regalado al autor, éste da el libro y ochenta centavos. Porque, para no comprarlo el «amigo» o el «admirador» ha de comprarlo el autor, a quien no le regalan papel, dibujo, impresión, etc.

Item más, señores G. Alonso y toda la compañía. Me escriben y debo contestar, lo cual me cuesta tiempo y sello. Y a quien escribe tanto a diario, y se mata por aparecer ameno, obligarle a escribir mas, es volverlo a matar; es rematarlo. Y así me tienen ya rematado. Y si además obligan a uno a poner sello, uno se pone, ¡que pega!

Esto aparte que yo he escrito «A l'Habana me voy» para que los lectores se rían «con» el libro, y no para que se rían de mí. Yo he procurado hacer el libro con mucha gracia, pero no es para que me lo paguen también con «muchas gracias», porque me desgracian. Y aunque mi libro no es «de ideas», lo escribí con una: con la idea de sacarle el dinero al prójimo, pero ya se ve que hay prójimos de los que no se saca más que algún catarro, por lo «frescos», como este señor Alonso, que (menos mal) así lo confiesa: «y me diga dónde puedo ir a recoger su libro, tan anisado por mí, y por mí como si nada y tan fresco, que es lo que usted dira».

¡Pues lo digo, sí señor; lo digo! Usted «fresco» y yo me abrocho; y así, ni me gasto el sello de correo, ni me gasto el sello anticatarral: ¡para que vea cómo las gasto!

Y es que hay que ser enérgicos; hay que contener los impulsos del corazón, porque si dejamos que el corazón se conmueva, y lata por todo, ¡qué lata! Yo he estado a punto de conmoverme en este caso, pero no: hay que hacer gimnasia espiritual, y para esa gimnasia, hay que contar con buenos pesos.

Por otro lado, me emociona la sinceridad de este señor Alonso (y verán ustedes cómo acabo regalándole el libro; ¡maldita sea mi cara, que por ser tan blanda es mi cruz). Pues me dice: «se trata de una picada literaria, y de obra de caridad por su parte».

Mas aquí se invierten los términos, pues debiera ser, la del autor la «picada» literaria, y la obra de caridad, del lector «pagano». Pero ya es sabido que el mundo anda de cabeza, y así resulta que el lector le viene al literato con «cuentos», es el lector quien escribe al escritor, y siendo éste (o sea yo) el humorista, el lector quiere darle las gracias. Vamos, que no; que esto no puede seguir así, y que no aflojo el libro «graciosamente»: pues eso es querer llevar una vida regalada, y regalada del todo, y no como las vidas regaladas que conocemos, que son regaladas porque cuestan más que las vidas vulgares, así que no le veo el regalo por ninguna parte.

En fin, que ya no sé lo que hacer con tantas dudas; porque ya éstoy que dudo si darle el libro o no a este buen señor que me manda esta última carta; vamos que, eso de darle el libro, lo dudo mucho.

Y cuando digo que esta es la última carta, quiero advertir que no deben echarme más.

Y como he terminado este artículo, y precisamente son las siete y media, me planto.

Porque a las siete y media se planta todo el mundo, y nadie quiere más cartas.

SUSCRIBASE Y ANUNCIESE EN EL «DIARIO DE LA MARINA»

INVENTOS, INNOVACIONES Y CURIOSIDADES

(Science News Service)

Para los alimentos de las aves de corral se han diseñado unas artesas dotadas de unas patas ajustables, que permiten colocarlas convenientemente en aquellos lugares que se encuentran desnivelados.

En algunos lugares ya se están utilizando radios de onda corta para trasmitir las órdenes a los obreros que trabajan en la fabricación de los grandes rascacielos, tanto desde la base de los mismos como de varias millas de distancia.

Un arquitecto ha trazado los planos para la construcción de un campo de aterrizaje sobre el techo de dos estaciones ferrocarrileras de Londres, con objeto de dotar a la parte central de la ciudad de dos buenos aeródromos y dar toda clase de facilidades a los viajeros de una y otra vía.

En Alemania se están fabricando mosaicos y tejas en colores, utilizando los mismos procedimientos y la misma técnica que empleaban los antiguos artistas italianos, habiéndose efectuado ya más de 12,000 combinaciones cromáticas diferentes.

Se ha construído un reloj que funciona por medio de una corriente de 1 a 500 voltios, directa o alternativa, y que se encuentra, además, dotado de una pila seca para conservarlo andando, por espacio de varios meses, en caso de que el flúido elctrico llegase a faltar.

La producción de rayón durante el último año ha ascendido a la cantidad de 498.370,000 de libras, de las que los Estados Unidos han elaborado 131.000,000, figurando con tal motivo a la cabeza de los principales productores.

Montando convenientemente un micrófono en una de las ruedas de los automóviles y conectándolo con un amplificador, se consigue sustituír, con extraordinarias ventajas, el claxón en los mismos.

Matanceras

FELICITACIONES

En la fecha de hoy.

Sea afectuosísimo mi saludo de esta nota, para la elegante y distinguida dama Fidelia Prendes de Casas, que celebra su fiesta onomástica.

Es también el santo de su hija Nenita, encantadora mademoiselle en quien se funden con cualidades y dotes muy muchas, atractivos tan poderosos como el de su refinada educación, su cultura y depurado gusto artístico.

Es una consagrada en el bell canto.

Una de nuestras más sobresalientes dilettantis.

A la quinta de la Playa, contigua a la del cronista, llegarán hoy para la señora y la señorita Casas inequívocas pruebas del gran afecto y las simpatías de que disfrutan en esta sociedad.

Sea de venturas este día para Fidelia y Nenita.

UN ENGAGEMENT

Recién formalizado.

Tomo la nueva del confrere de «El Republicano», Eduardo Alfonso, que nos da cuenta ayer en sus leídas notas del compromiso amoroso que acaba de tener oficial sanción entre el poeta Pedro Pablo Iturralde y la señorita Aida Vinnet y Yero, de la mejor sociedad de Oriente.

Grata sorpresa para todos esa feliz elección de «Leonel»—pseudónimo que usa Iturralde para sus trabajos literarios—al que felicitamos aquí tan entusiastamente como a la Musa ante la que ha rendídose el bardo inspirado.

Sea enhorabuena.

EZEQUIEL CABALLERO

Aun en la Clínica.

Continúa recluído en ese establecimiento de la Calzada de General Betancourt—primero en su rango entre sus similares matanceros—el inteligente y prestigioso letrado que hace ya más de un mes fué sometido a la delicada intervención quirúrgica de extirpación del apéndice.

Lo operó el doctor Stincer y lo atienden en este período post operatorio los doctores Tapia y Caballero, que no lo han dado de alta todavía en su aunque larga, muy feliz convalecencia.

EN VELASCO

El Príncipe del Amor.

Por José Mojica, el mexicano actor que tan bien conoce nuestro público, proyéctase esta noche por la pantalla del Velasco, la interesante y bella film.

Para esta semana anuncian los carteles del favorecido Cine de frente al Parque una serie de estrenos que iré dando a conocer en sus respectivas fechas.

Los llenos de sábado y domingo, a pesar de actuar en Sauto ayer la compañía Guerrero Mendoza, fueron como es costumbre allí en esas noches.

Desbordantes en todas las tandas.

PARA LAS HERMINIAS

Flores de abril.

Los dos grandes jardines matanceros, «El Rosal», de la señora Dans viuda de Macías, y «El Botánico», de Amézaga, ofrecen par aesta festividad de mañana, el primero sus incomparables easter lillies; el segundo sus gladiolos, crisantemos y dalias los más hermosos de la Yucayo.

También encontrarán en «El Botánico las perfumadas gardenias, que se cultivan allí con verdadero éxito.

Felicite con flores.

CUCA BADIA

Entre nosotros.

Para acompañar a la señora de Caballero en este largo período de enfermedad de su esposo, ha venido a pasar una temporadita en ésta, la gentilísima y muy elegante y bella señorita.

El cronista le da la bienvenida a la lindísima Cuca.

LA SEÑORA DE URIARTE

No recibirá mañana.

Me apresuraré a decir en esta nota a las innumerables amigas de la directora del Tennis, que no recibirá mañana, ni ella ni su hija Nenita en su residencia de la calle de Independencia. Motivos de salud alejan en estos momentos a la señora Uriarte de toda actividad social para observar el reposo que facultativamente le ha sido impuesto.

Sépase así.

Manolo JARQUIN.

Burla Burlando

LA PIEDRA DE TOQUE

NUNCA se ha predicado tanto la paz como ahora, ni nunca, como ahora, se han hecho tantos preparativos de guerra. Se predica la paz en la prensa, en la tribuna, en el púlpito, en la cátedra, en la escuela.

Los hombres de estado no hablan mas que de paz; los políticos, los sociólogos, los literatos, los poetas no piden más que la paz.

¡Hasta los militares dicen que anhelan la paz!

Es posible que todos sean sinceros al predicar la paz. Al menos no hay derecho para dudarlo. Pero no sé si sería conveniente someter esas disposiciones pacifistas a la «piedra de toque».

—o—

Yo he presenciado hace poco esa prueba.

Un pacifista, filósofo cristiano y de buena voluntad, se levantó a hablar en una asamblea del pueblo. Y se expresó en pro de la paz con profunda sabiduría, con unción evangélica, y con elocuencia incontrastable.

—¡Amigos! exclamaba, sigamos la máxima de Cristo: «Si te hieren la mejilla izquierda preséntales la derecha». Y continuaba:

Si un vecino os insulta contestadle suavemente y con la mayor mansedumbre. Si el extranjero invade vuestra patria no le salgais al encuentro a mano armada, aunque atropelle a vueestras esposas y a vuestras hijas. Yo, llegado el caso, os daría el ejemplo.

Aquí queda cortado el discurso del buen pacifista porque una voz airada le gritó desde un rincón de la sala:

—¡Porque eres un cobarde!

El orador dió un brinco, como si le hubiera picado una víbora, se engalló en la tribuna, y con voz y ademán descompuesto gritó:

—¡Ese malsín que me tacha de cobarde, que presente la cara si es hombre!

En efecto, el «malsín» se le plantó delante dispuesto a la pelea. De un salto bajó el pacifista de la tribuna y se lanzó sobre el intruso. Los convencidos de «pacifismo» se pusieron al lado del orador en actitud conciliadora.

Pero los belicosos, que también los había, se arrimaron al intruso en son de reto.

Pero la lucha no empezó hasta que éstos, los «guerreros», empezaron a gritar:

—¡Lo que sois una cáfila de cobardes!

¡Ira de Dios, cobardes ellos!... Y se trabó el combate. No tenían armas ni los pacifistas ni los bélicos, pero se acometieron a puñetazos, a patadas y a mordiscos. De todo puede hacer arma la cólera.

Y solo pudo interumpirse la refriega con la intervención de la policía.

¿Moraleja? El hombre de nuestra raza podrá ser un gran pacifista de corazón, siempre que no se le tache de cobarde.

SOBRE EL MISMO TEMA

En nuestro anterior capítulo hemos probado la veleidad o la ineficacia de nuestras propagandas pacifistas cuando se las llega a someter a la «piedra de toque».

En este nos vamos a ocupar de los medios positivos que en la actualidad se están poniendo en práctica para hacer inevitable la guerra.

Las querellas y disputas que se traen los príncipes y los presidentes «cristianos» sobre los **cobros** y los **pagos** de las deudas y las reparaciones de guerra. Son querellas y disputas que están llenando el mundo de desconfianza y de ira.

La cuestión del «desarme». Esos regateos y pugnas sobre si «tu cañón tiene o no tiene más alcance que el mío», no sirven mas que para poner de manifiesto el recelo y las ansias que cada nación abriga de asegurar su predominio en la «próxima guerra».

Las guerras de tarifas: ¿qué otra cosa significan sino las primeras escaramuzas incruentas de la otra guerra que se prepara? Esas hostilidades aduaneras no son más que «avances» del egoísmo y mala voluntad que a la postre encienden la cólera en el corazón de los pueblos.

La persistencia cruel de mantener aherrojadas a las naciones «vencidas», sin haberse probado su culpabilidad, ¿qué otro resultado puede dar sino el de convertir a cada una de esas naciones en un foco de coraje inextinguible?

Finalmente, el cierre de las fronteras a la inmigración de extranjeros... No podía el diablo haber inventado una cosa mejor para sugerir a las naciones y a los pueblos el deseo de romper esos valladares en son de guerra.

Y entre tanto las hordas de los nuevos Alaricos están aguardando el momento propicio para lanzarse sobre los caducos imperios.

¡Dios nos tenga de su mano!

M. Alvarez MARRON

SOCIEDADES CUBANAS

DEL CLUB DE FERRETEROS

En perspectiva.

Una gran fiesta.

Tendrá efecto en la noche del próximo sábado, día 6 de mayo, en los salones del Club de Ferreteros, la prestigiosa sociedad que preside el caballeroso clubman señor Gaspar Calvo.

Será ésta la primera fiesta del mes de mayo, que en obsequio a sus numerosos socios ofrecerá el Club de Ferreteros.

Para esa noche será objeto el Club de una bella decoración.

A LA PLAYA AZUL

Una gran excursión.

Se viene organizando por la entusiasta Directiva de la simpática sociedad «Juventud de Villares», para el domingo, día 7 de mayo.

Fiesta atrayente.

Que resultará muy lucida y animada, pues existe verdadero entusiasmo en nuestra juventud para la misma.

Infórmense por el A-7589.

«ORQUIDEAS NEGRAS»

Una gran fiesta.

Plena de alicientes.

Me refiero al regio baile de sala, que bajo la sugestiva denominación de «Orquídeas Negras», se llevará a efecto la noche del sábado 27 de mayo, en los aristocráticos salones del antiguo Palacio de Villalba, que presentará esa noche una gran profusión de plantas y flores.

Fiesta suntuosa.

De carácter social.

Para la cual se han contratado los tres mejores conjuntos femeninos, que integran la renombrada orquesta típica, «Loló Soldevilla»; el gran septeto «Anacaona» y la famosa jazz band «Ensueño».

También hará su presentación la orquesta típica argentina Eduardo Bianco, (el Mago de los Tangos). Tan aplaudida y admirada por todos los ámbitos del mundo.

Distintas Comisiones.

Laboran en pos del mayor lucimiento y esplendor de esta grandiosa fiesta que hará eco en las páginas de nuestra historia social.

EN EL CLUB DE COMUNICACIONES

Un tea-dancing.

Dispuesto ha sido por la prestigiosa Sociedad de Comunicaciones, que tan dignamente preside el caballeroso amigo Liberato López Fundora, para el próximo día 30, de 4 a 8 p. m.

Parte bailable.

Amenizada será por la orquesta «Rudy», que dirige el profesor Eduardo Bauza. A no dudarlo será una agradable reunión.

EN EL PILAR

Gran verbena.

Tendrá lugar el sábado, día 29, en los amplios dominios de la decana Sociedad del Pilar.

Fiesta atractiva.

Rodeada de poderosísimos alicientes, entre los que figurarán los más renombrados conjuntos.

EN EL PALACIO DE VILLALBA

El 13 de mayo.

Una verbena.

Proyecta su celebración en los elegantísimos y amplios salones del antiguo Palacio de Villalba, un grupo de jóvenes distinguidos.

Múltiples atractivos.

Se vienen preparando para esa noche, en que presentará el regio palacete, una artística iluminación, así como un bonito decorado floral, que será obra de los más afamados floricultores de la ciudad.

FORTUNA SPORT CLUB

«Flores de Mayo».

Poética denominación del suntuoso baile que en honor de sus asociados, ha dispuesto la Sección de Fiestas de la prestigiosa sociedad de los «Blanqui-Negros», para el sábado 6 de mayo.

Tendrá lugar.

En su sede social de Malecón 44.

Existe gran entusiasmo entre todos los fortunistas y asiduos concurrentes, para concurrir a esta simpática fiesta que ha de constituír un gran acontecimiento social.

EN «LA COTORRA»

El domingo, día 30.

Se llevará a cabo una agradable matinée bailable en los pintorescos jardines de «La Cotorra».

Parte bailable.

Programa selecto.

Encomendado ha sido a la renombrada orquesta de Belisario López, que alternará con el popular septeto «Nacional» y otros.

EN EL COJIMAR YACHT CLUB

Temporada de Verano.

Se iniciará la temporada con una grandiosa fiesta que dará comienzo a las nueve de la mañana y terminará a las doce de la noche.

Señalada la fecha.

Y también el lugar.

Será en la primera quincena del entrante mes de mayo, en su aristocrático Barco Pirata, que estará anclado en la rada de Cojímar.

Será una gran fiesta.

Tan selecta y animada como todas las de esta prestigiosa sociedad, que con tanto acierto preside el estimado amigo doctor Emilio Valdés Valenzuela.

Manuel A Calvo

CRUCIGRAMAS

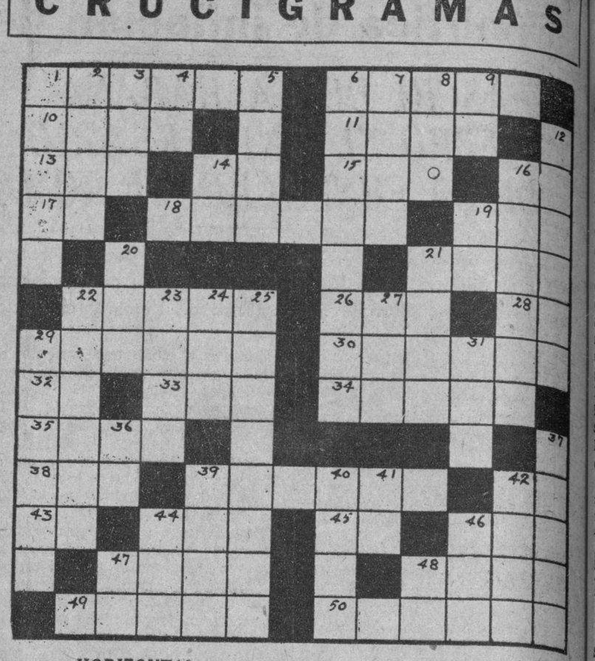

HORIZONTAL

1 Ponzoña, veneno.
6 Virtud, probidad.
10 Aversión.
11 Mensajera de los dioses, cambiada por Júpiter en arcoiris.
13 Río de Alemania.
14 Nota.
15 Alimento.
16 Pensilvania, (abr.)
17 Prefijo.
18 Indulgencia, misericordia.
19 Baile.
21 En algunas embarcaciones.
22 Hacer sonar un instrumento músico.
26 Letra griega.
28 Ello (ing.)
29 Lugar destinado para guardar los vinos.
30 Olla, guisado.
32 Ante Cristo.
33 Igualdad de nivel
34 Instrumento de labranza.
35 Cantante famosa.
38 Medida de longitud.
39 Ciudad de Alemania.
42 Ter. de infinitivo.
43 Lago de Africa.
44 Baile andaluz.
45 Ciudad de Caldea de donde salieron los hebreos bajo la dirección de Abraham.
46 Agarradera
47 - Río de Alemania.
48 Buey que veneraban los antiguos egipcios.
49 Escritura que no está sujeta a medida.
50 Quema

VERTICAL

1 Metal pulverulento, de color gris que se usa en el alumbrado incandescente.
2 Dios escandinavo.
3 Preposición.
4 Hijo de Inaco.
5 Nombre de un poeta persa.
6 Finca que se ofrece como garantía del pago de un empréstito.
7 Ciudad marítima de Argelia.
8 Compositor hispano-cubano.
9 Vosotros.
12 Prenda de vestir.
14 Virtud teologal.
16 Descolorido.
19 Infusión.
20 Cabo de Terranova.
21 Animal.
22 Lardo de cerdo.
23 Substancia con que las abejas forman las celdillas de los panales.
24 Oficial del ejército turco.
25 Baja, despreciable.
27 Hijo de Odín.
29 Piel curtida de carnero u oveja.
31 Nombre de dos cadenas de montañas, una en Asia Menor y otra en Greta.
36 Se dirige.
37 Substancia untuosa que se encuentra en el cuerpo del hombre y de los animales.
39 Nombre masculino.
40 Bestia de carga.
41 Ter. de infinitivo.
42 Ciudad de Italia.
44 Animal.
46 Afluente del Paraguay.
47 Dirigirse.
48 Term. de infinitivo.

La solución mañana.

SOLUCION AL CRUCIGRAMA ANTERIOR

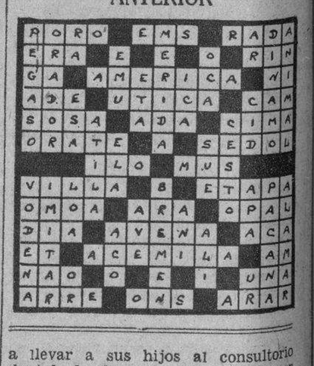

CHARLAS ODONTOLOGICAS

Por el Dr. EVERILDO A. JEREZ

EL MOLAR DE LOS SEIS AÑOS

DE acuerdo con la finalidad que perseguimos con estos breves y sencillos trabajos que venimos publicando, queremos llamar la atención de los padres de familia, muy especialmente a las madres,—que por la virtud de su sublime ministerio están más en contacto con sus hijos,—sobre uno de los dientes más importantes de los que constituyen la dentadura del hombre, y que lastimosamente suele ser confundido como pieza temporal para correr la triste suerte que depara la desidia a la primera dentición del niño.

Nos referimos al primer grueso molar permanente, o **molar de los seis años**, que, como lo indica su nombre hace su erupción alrededor de esa edad, inmediatamente detrás de las muelitas de leche.

Esta muela está considerada como **la principal de la dentadura humana**, por el importante papel que desempeña no solamente en la correcta disposición del sistema dentario, sino también en el desarrollo de los huesos maxilares, y en los huesos que forman la cara y la base del cráneo.

Este molar, con su voluminosa corona cuboide, brota en ambos maxilares como una vanguardia de la segunda dentición, y la sabia naturaleza, previsora en todas sus creaciones, los coloca en un lugar estratégico, en un punto significativo de ambas arcadas, al límite de la primera dentición, para que sirvan de y los otros molares permanentes que barreras entre los dientes de leche habrán de brotar detrás de ellos, determinando el límite anatómico que tanta importancia tiene para conservar cada diente en su debido puesto.

Si las muelitas de leche son víctimas de las extracciones prematuras este importante molar hará su evolución en un espacio indebido, fuera de sitio que anatómicamente le corresponde, sucediendo entonces que el maxilar desarrollará anómalamente; y si ese maxilar es el superior participarán de su anomalía los huesos de la cara que con él guardan relaciones de vecindad.

Talbot dice que los dientes son como las piedras de un arco de mampostería que pueda soportar una gran carga, pero si falta una de las piedras se modifica el arco en su totalidad.

No vamos a exponer aquí toda la importancia morfológica de este molar, ni anotaremos minuciosamente las fatales consecuencias de sus evoluciones defectuosas, ni citaremos los perjuicios que irrogan sus anomalías de oclusión; porque ello sería extenso y objeto de estudio más profundo; concrétase nuestro propósito en llamar la atención de los padres sobre este molar tan confundido con los dientes de leche, y decirles que lo vigilen siempre, que reconozcan su inmenso valor en el papel que desempeña en la arcada dentaria, que traten, por todos los medios, de salvarlo de la desidia fatal de que son víctimas sus vecinos, los dientes temporales.

Es un deber que cumplimos hablándoles a los padres en la forma que venimos haciéndolo, porque hemos visto tantos errores en las apreciaciones sustentadas sobre estos órganos dentarios y tantas consecuencias graves emanadas de esos errores, que sentimos la tristeza de que ello ocurra por ignorancia.

Cuando los padres se determinan a llevar a sus hijos al consultorio dental, da dolor ver cómo la mayor parte de las veces son los molares de los seis años los que motivan la visita; y más dolor produce aún encontrar padres negados a que se sometan a tratamiento las piezas careadas, por estimar que «todo diente que duele debe ser extraído». No calificamos esta expresión por el respeto doloroso que nos inspira la ignorancia de los que suelen exponerla, y la citamos en nuestro empeño de hacer luz precisamente en los más necesitados de ella; por eso continuamos diciendo que cuando tratamos de destacar la significación que tienen los molares de los seis años, cuesta trabajo convencer a esta clase de padres de que **esos molares no se mudan**, que no pertenecen a la dentadura de cambio, y de que la extracción producirá un trastorno en la oclusión de las arcadas dentarias, con deprimento de la buena masticación, de la fácil limpieza de los dientes y de la estética facial.

Todo padre debiera pensar que un día llegará en que sus **hijos puedan** hacerlo responsable de las condiciones lamentables de sus dientes, causa visible de vivir avergonzados. Aquella frase del poeta a un cierto castellano que no se cuidaba la dentadura: «La inmundicia te fermenta en la boca», es el juicio que se supone la persona de mala dentadura y aliento fétido, que incuba la mente de cuantos hablan con ella, y en su fuero interno tal vez brille una inculpación severa y justa.

¡Cuánto sabrán agradecer los hombres del mañana los cuidados que hoy, en su edad de inconsciencias, los sepamos rendir «a las perlas de su boca», tan cantadas por los hijos de Apolo! sobre todo, nuestras hijas, más sensibles a la presunción y más esclavas al buen lucir. Ya lo dijo el inmortal J. J. Rousseau: «con hermosos dientes no hay mujer fea».

Con hermosos dientes, agregamos nosotros, hay salud, a más de belleza, y un equilibrio psíquico que mantiene abiertas las puertas de la felicidad.

GENERES de GENER

El cigarro "CUMBRE"

Casi un siglo de labor y de aciertos continuados

Los cigarros "GENERES DE GENER" como un guerrero de los tiempos viejos, alcanzan el pináculo del progreso industrial.

GENERES DE GENER

EL CIGARRO CUMBRE

M.E.C.D. 2016

UN JOVEN HERIDO A TIROS INJUSTIFICADAMENTE POR UN INPECTOR MUNICIPAL

En la casa de socorros de Jesús del Monte, fué asistido ayer Francisco Hernández Cuencas, de 21 años, vecino de Aranguren 23, de una grave herida producida por proyectil de arma de fuego, en la región glútea izquierda.

Manifestó Hernández que transitando por la Avenida de Acosta, con dirección a su domicilio, llevando en las manos un paquete conteniendo carne que había adquirido en una carnicería, al llegar a la esquina de Strampes, le salió al encuentro Manuel Pérez García, inspector del Distrito Central, que allí se hallaba vigilando el contrabando de carnes. Pérez, al verlo, le dió el ¡alto!; pero Hernández, temeroso, se dió a la fuga siendo entonces cuando el inspector le hizo un disparo, lesionándolo con el proyectil.

Pérez fué detenido y presentado ante el Juez de guardia diurna, autoridad que lo instruyó de cargos.

IMPORTANTES ACUERDOS DE NATURALES DE ORTIGUEIRA

Ha celebrado Junta General la Sociedad de Beneficencia Naturales de Ortigueira en su local social de Avenida de Bélgica 125 altos.

Bajo la presidencia del señor Andrés Penabad, acompañado del señor Ramón Serantes, Tesorero, señor Salustiano Landrove, Contador, del Letrado de la Asociación doctor Emilio A. Velo Lama actuando de Secretario el que lo es en propiedad señor José Castro Hermida y más de cincuenta asociados.

Después de aprobada el acta, el balance trimestral y el movimiento de altas y bajas, habiendo 73 altas, se dió lectura por el señor secretario al informe voluminoso de la Junta de Gobierno, el que fué discutido con alteza de miras y aprobado por unanimidad de todos los de la Asamblea.

Se dió lectura al informe de la Comisión de Glosa la que ha dado su parabien a las cuentas de la Asociación, nombrándose para glosar el próximo rtmiserte a los señores José Crego Vilela, Francisco Villar y Vicente Lamelas.

Se concedió un pasaje para España a un asociado residente en Cárdenas por hallarse enfermo y carente de recursos. Este asociado aunque no lleva el tiempo reglamentario, la Junta General sustentando la tesis sostenida por el señor Secretario y apoyada por el Presidente de Propaganda se le concedió el pasaje gratis para que este asociado recupere la salud.

La Asamblea le impartió su aprobación a las grandes fiestas que se han de celebrar con motivo de cumplirse en el mes de junio el 5o. Aniversario de la Asociación, consistente en una recepción en honor de los asociados el día 24, almuerzo el día 25 y baile a continuación, el precio del cubierto se estipulará en su oportunidad cuando la Sección de Propaganda gestione estos asuntos.

Se ha celebrado con mucho encomio la labor que viene realizando la Sección de Propaganda, pues en menos de dos meses ha presentado 73 inscripciones.

Se le ha concedido el Título de Asociado Propagandista a los señores Julio Sampayo López, y José Carrodeguas Martínez, por sus inscripciones y la campaña que vienen haciendo en pro de la Asociación.

La Junta terminó en medio de una compenetración social al conocer el resurgimiento que está tomando en estos momentos debido al Concurso de Inscripciones, también celebró la junta los premios de las casas comerciales y los donados por el señor Ramón Serantes y José Carrodeguas, Penabad y González y el especial del señor Zorrilla, de La Polar y Trimalta.

EDUARDO HERRIOT NO TIENE INSTRUCCIONES ESPECIALES DE PARIS

A BORDO DEL «ILE DE FRANCE», abril 23. (AP.)—El ex premier Eduardo Herriot que se está acercando a las costas americanas para celebrar una serie de conferencias con el presidente Roosevelt, según los informes recogidos esta noche, aun no tiene instrucciones especiales de su gobierno, para guiarlo en la actitud que ha de asumir en vista del brusco cambio en la situación financiera.

Bajo estas circunstancias, su misión en Washington sería la de un simple observador.

Según la creencia general el ex premier estima que aunque por el momento no tiene autorización para decidir definitivamente sobre los temas que se discutirán en Washington, es muy posible que en un futuro no muy lejano estará nuevamente en una posición de autoridad.

HERIDO A PALOS UN JOVEN EN OMOA Y SAN JOAQUIN

Manuel Campos Martínez, natural de España, de 17 años de edad y vecino de Omoa número 11, fué asistido en el tercer centro de socorro de una herida de carácter menos grave en la cabeza, que declaró le había ocasionado al agredirlo con un palo, en ocasión de transitar por la esquina de San Joaquín y Omoa, un individuo nombrado Dimo Medina (a) «El Niño», con cuyo sujeto tuvo un disgusto en días pasados, dándose acto seguido a la fuga.

La policía trata de localizar el paradero del acusado.

LOS ACUERDOS TOMADOS EN CONCEJO DE BOAL

Ha celebrado Junta la Directiva de esta Sociedad, bajo la presidencia del Vicepresidente Sr. Rufino Combarro, actuando de Secretario el Sr. Celestino Alvarez. Aprobada el acta de la sesión anterior, se aprobaron los balances de Febrero y Marzo, arrojando un total de saldos ascendente a Dieciocho mil doce pesos, noventa y siete centavos.

Se acuerda informar sobre la fianza del cobrador a la Junta General próxima. Se conoció la correspondencia, y sobre la relativa a la concesión del Título de Hijo Adoptivo del Ayuntamiento de Boal al Sr. Francisco J. Fernández Vila, se acordó dar las gracias al Sr. Alcalde y comunicarle el sentimiento de la Sociedad, al ver que en el Título se había omitido el nombre de la Sociedad «Naturales del Concejo de Boal», por mediación de la cual y por servir a ésta, dicho señor venía laborando y por ésta había entrado en relación con dicho Concejo.

Se repartieron las entradas remitidas por la Beneficencia Asturiana, para su festival próximo.

Se nombró comisión visitadora de enfermos a los señores Juan Suárez, Jesús Mesa Bousoño y Jesús García. Informaron las comisiones que se habían nombrado para visitar a los vocales que no habían concurrido a las Juntas, encontrando en todos la mejor disposición de ánimo para laborar por la Sociedad.

Por estimar más convenientes que en días laborables se celebren las Juntas se acordó escoger uno de estos para las mismas.

Fué acordado nombrar vocal, al suplente señor Daniel Castrillón, que sustituirá al señor Enrique Lastra.

Se distribuyeron para gestionar su cobro, algunos recibos de asociados, los que serán visitados por miembros de la Directiva. Se dió cuenta de la apertura de una cuenta en el Banco Bilbao, por la cantidad inicial de 5.000 pesetas.

Se acordó convertir una cuenta de plata, en moneda de curso legal.

Se dió lectura a un proyecto para reformas al Reglamento presentado por el Sr. Rufino Combarro, nombrándose una Comisión compuesta de los Sres. Rufino Combarro, Salvador Díaz, Ramón Arias, José Fernández Trío y Celestino Alvarez, para hacer un estudio del mismo y rendir su informe a la Junta Directiva, cuando hayan realizado ese trabajo.

ROBO

Margarita Cecilia Cárdenas, vecina de Vapor 5, letra B, dió cuenta a la policía, que de su domicilio le habían robado prendas y dinero por valor de 40 pesos.

ACTIVA PROPAGANDA EN VENDEDORES COMERCIALES

La Sección de Propaganda del Centro de Vendedores Comerciales, laborando activamente en pro del aumento de nuevos socios vendedores ha tenido un éxito sin precedentes, a pesar de las dificultades de los tiempos presentes, a juzgar por el número de inscripciones conseguidas desde el 15 de Marzo ppdo., hasta el día 19 del corriente mes de Abril, que ascienden a ciento cincuenta y siete.

Esta Sección creada para mantener y propagar los ideales del Centro ha cumplido y cumplirá estrictamente su postulado y por ello cada día aumenta sus filas con nuevos socios vendedores que saben lo beneficioso que resulta pertenecer a la Institución.

La Sección ha sido muy felicitada por la Junta Directiva, como también ha sido objeto de cálidas felicitaciones el Sr. Benigno Pazos, Presidente de la misma e incansable compañero que todos sus esfuerzos y conocimientos los tiene empeñados con la Sección, para llevar a feliz término el vasto plan de propaganda trazado por él mismo.

La cifra de nuevos socios alcanzada en los pocos días de emprendida esta campaña, es bastante elocuente y por sí sola le basta para formar juicio exacto de la labor realizada.

La terminación del Censo de todos los Vendedores de la Habana y de las Casas Comerciales donde prestan sus servicios, es ya una realidad llevada a feliz término por la Sección y que ha de facilitar muchísimo hacer más efectiva la propaganda, puesto que lo que ha realizado son los preliminares del vasto plan de propaganda ya trazado.

Por todas estas realidades, el Centro de Vendedores Comerciales, cada día se robustece más.

Felicitamos a los entusiastas de la Sección de Propaganda y a todos los socios del Centro por la grandiosa labor realizada y les deseamos muchos éxitos en sus afanes.

N. GELATS y Cía.

Habana. · BANQUEROS Aguiar 106-108

Vendemos cheques de Viajeros
Pagaderos en todas partes del mundo
y Cartas de Crédito Circulares
en las mejores condiciones.

"SECCION DE CAJA DE AHORROS"

Recibimos Depósitos en esta Sección Pagando el 3 por 100 Anual. Todas estas operaciones pueden efectuarse también por correo

Crónica Habanera

BELLEZAS CUBANAS

María Luz Quiñones y Monteagudo, señorita de fina y delicada belleza, que goza de grandes simpatías en nuestra sociedad.

LA BODA DE ESTA NOCHE

Para las nueve y media de la noche, está señalada, en la Iglesia Parroquial del Vedado, una boda de grandes simpatías.

Nos referimos a la de Josefina Lago, bella señorita de nuestra sociedad, con el joven doctor Enrique Jova.

Apadrinarán esta elegante ceremonia, la señora Emilia Fernández Ledón de Sepúlveda, madre del novio y el padre de la novia, señor Evelio Lago y Ferrer, jefe del Departamento de Bonos del National City Bank.

Los testigos:

Por ella: el señor Leopoldo Casas, gerente general de National City Bank; los señores José Calixto Suárez y Pedro L. Schellens, gerentes de la referida casa bancaria; y los señores Aquiles Martínez, Jorge L. Childs y Alfredo Cervantes y Martínez Ibor.

Por él: el General Gerardo Machado Presidente de la República: los doctores Mario Núñez Mesa, Pedro J. Entenza, José Luis Goizueta y Fernando M. Sepúlveda, padre político del novio y el señor Roberto Silva.

El adorno floral del templo, así como el ramo de novia, serán obras exquisitas de la «Casa Trías» el renombrado jardín del Vedado.

CARMITA DE CARDENAS

La bella y distinguida señorita Carmita de Cárdenas y Morales obsequió ayer a un grupo de sus amigos, con un té bailable que tuvo lugar en el Hotel Presidente.

Asistieron veinticuatro parejas de jóvenes de nuestro gran mundo, que fueron chaperoneadas por el matrimonio Juan de Cárdenas y Graciella Guzmán.

Helas aquí:

Hortensia Colás y Fico Villalba; Patricia Delgado y Sammy Tolón; Silvia Fonts y Mario Castellanos; Hortensia Montalvo y Rogelio Lasa; Elena Montalvo y Falelo Fanjul; Estela Santeiro y Chicho Ortiz; Josefina Blanco Ajuria y Manolo Santeiro; Fita Kohly y Enrique de Cárdenas; Silvia Tolón y Luis Alberto Morales; Loló Goitizolo y Eddy Posso, Julieta Cadenas y Alfredo Crucet; Silvia de Solo y Julio Cervantes; María Luisa Arango y Manolo Escobar; Gina Arango y Emilio Roelandts; Lolita Coroalles y Guillermo Salazar; Anita Galdós y Butty Montoulieu; Isabel Galdós y Oscar de la Torre; Ocette Posso y Armando Castellanos; Gina Chomat y René Guerra; Silvia de los Reyes y Vicente Díaz; Beba Montero y Carlos Dufau; Toki Montero y Ambrosio G. del Valle; Elena de Cárdenas y José Manuel Coroalles y Carmita de Cárdenas y Ramón Antonio Crusellas.

Terminado el té se dirigieron todos los asistentes a la bellísima finca «El Bohío», en el Wajay.

LYCEUM

A las cinco y media de la tarde de hoy será inaugurada, en los salones del Lyceum, una interesante exposición de trabajos realizados por las alumnas de la clase de labores y tejidos que dirige la señorita Lolita Alfonso.

Mañana, martes, será la segunda disertación del profesor Federico Ordetx, de la facultad de París, sobre «Cosmética e Higiene del Cutis.»

Este curso de conferencias, que trata de asuntos relacionados con la belleza femenina, comenbó el martes de la semana pasada y ha despertado gran interés entre las asiduas al Lyceum.

En la tarde del miércoles la señorita Mercedes Ramírez, pianista de exquisito temperamento artístico, ofrecerá un recital.

TEATRO FAUSTO

Un estreno interesante lleva a la pantalla, en su día de moda, el Teatro Fausto, siempre tan favorecido por la sociedad habanera.

Se trata de «El último varón» película de la casa Fox.

Esta película de asunto atrevido y gracioso fué exhibida ayer en tanda especial para damas solamente.

Se exhibirá en todos los turnos a partir de las tres y media de la tarde.

BODA EN JESUS DEL MONTE

En la noche del pasado sábado contrajeron matrimonio en la Iglesia Parroquial de Jesús del Monte, la gentil señorita Candita Couceiro y Martínez y el señor José Antonio Vila y Espinosa.

Fueron padrinos la señora Agustina Martínez de Couceiro, madre de la novia y el señor Juan Antonio Vila, padre del novio.

Testigos por ella: el señor Jesús Pérez Cabo, Presidente del Centro Gallego, Antonio María Souto, Presidente de la Sección de Inmuebles de dicho Centro y el señor Ramón Lasa.

Por él: los señores Cayetano García Lazo, Tesorero del Centro Gallego y Presidente del Centro de Detallista, Mario Fernández Roca y el doctor Barrios.

DAMAS ISABELINAS

Mañana martes tendrá efecto, en el Salón Verde de «El Encanto», de tres a siete de la tarde, el bridge-té que organiza semanalmente el sub comité de Propaganda de las Damas Isabelinas.

Sus productos contribuirán al sostenimiento de los cincuenta enfermos recluídos en el Sanatorio «La Esperanza» y de la cocina gratuita establecida en el Cuartel de San Ambrosio.

La Sociedad habanera, acogedora de toda obra noble y caritativa, secunda con gran interés estas iniciativas del grupo de damas que integran la benéfica institución.

Para el bridge-té de mañana, que como siempre ha de verse muy concurrido, han separado mesas las siguientes damas:

Ofelia Rodríguez de Herrera, Nena Armenteros de Figueras, María Larrea de Suero, Matilde Diez de Lizárrague, Elisa del Valle de Ainciart, Cuca Larrea de Oyarzun, María Franca de Rodríguez, Nena Rodríguez de García, Zoila Valdés Alfaro de González, Ñica Pérez de Baxter, María Vermay de Campanería, señora Donethan, Amparo Martín de Mesa, Adelaida V. de Usatorres, Sofía Prada viuda de Cisneros y María Teresa Alvarez de Chavaleta y las señoritas Irma Pereda y Adriana Lancís.

SEÑORA, SU CUTIS SUFRE con los depilatorios nocivos

Aplíquese un poquito de esta crema francesa y... afeítese en 1 Minuto sin brocha, sin jabón su cutis quedará suave y perfumado. Tubo: $0.35

RAZVITE 79, Champs-Elysees PARIS

La Habana. Apartado 675 — Teléfono: A-2678

Medias

«La Filosofía» presenta los nuevos surtidos de medias para verano.

Estilos estudiados, de modo que cada precio representa el máximum de calidad por lo que usted paga.

He aquí algunos de los estilos:

Medias semi-chiffón, muy duraderas, a 88 centavos el par.

Medias de chiffón, finísimas, a 95 centavos.

De chiffón muy transparente, marca «Filosofía», a $1.10 el par.

Otro estilo de chiffón, más finas, a $1.25.

De la marca «Kayser», de chiffón y también de tejido más doble; tipos fabricados exclusivamente para La Filosofía, a $1.50.

Medias «Van-Raalte», de gasa, a $1.75

Tenemos, asimismo, medias más finas y también tipos especiales para personas gruesas.

Nueva colección de carteras

Blancas en su mayoría, y también de tonos claros, propios de la estación.

Acabamos de recibir un nuevo surtido para renovar nuestros famosos grupos de

$0.98, 1.23, 1.42, 1.88, 2.48 y $3.42

De cada uno de estos precios presentamos la mejor, la más variada, la más selecta, la más bonita colección de toda La Habana.

Esto no lo decimos nosotros; lo dice el público que a diario nos visita. Compruébelo usted misma.

¿Qué es el "Flu-Flu"?

«Flu-Flu» es la novedad que hoy revoluciona el mundo y lo hace reir.

«La Filosofía» ofrece primero que nadie esta novedad que está haciendo furor en los Estados Unidos.

Sea usted el primero en comprar su «Flu-Flu».

Sólo cuesta 20 centavos.

Pídalo en nuestro Departamento de Niños.

LA FILOSOFÍA

Todo nuevo — Precios "de hoy"

Neptuno y San Nicolás

Peletería LA GRANADA San Rafael 14½ — Teléfono A-7706

SANDALIAS PARA NIÑAS

BLANCAS O BEIGE

8½ al 11 $ 2.25
11½ al 2 $ 2.50

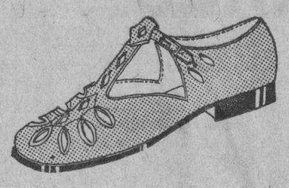

al interior 20 centavos.

CHATEAU MADRID

La noche del sábado en Chateau Madrid fué sin duda, una de las más concurridas y elegantes de cuantas se han celebrado en el hermoso garden.

El baile y la alegría duraron hasta cerca de la madrugada, con la presencia de una distinguidísima concurrencia de nuestra sociedad.

Wes y Lisa Adams se hicieron, una vez más, aplaudir con entusiasmo por los asistentes que admiraron el gusto exquisito e impecable maestría de su arte coreográfico.

Adelina Durán también fué muy aplaudida en sus bailes españoles clásicos.

La pareja Consuelo y Salvador Quirós deleitaron al público con sus bellas canciones.

Y por último Estela y René bailaron el originalísimo son y la maravillosa rumba que los ha hecho conocidos.

He aquí algunos de los parties:

El señor Alejo A. Carreño y Blanquita Hierro de Carreño con Manolín Hierro y Nena Garcini de Hierro, Gustavo González del Valle, la señorita Lala Carreño y Chano Sampedro.

El señor Agustín Batista y María Teresa Falla de Batista con Mario Montoro y Elena Lobo de Montoro, David Suero e Isabel Falla de Suero y María Larrea de Suero.

Demetrio Castillo Pockorny y Lolita Montalvo de Castillo, Eduardo Alfonso y Carmelina Guzmán de Alfonso, Seida Cabrera de la Torre y la señorita Elisa Ortiz.

Una mesa de dos parejitas:

Lola María Sánchez y Reinaldo Fernández Rebull, María Teresa Mendoza y Rafael Benavides.

Las señoras María Teresa de Varona y Gloria Sánchez Galarraga con los señores Jorge Govantes y Pablo Alvarez de Cañas, el querido cronista de «El País».

Una mesa de tres matrimonios: Oscar Seiglie y Lía Llata, Antonio Rangel y Margarita A. Flores y Atanasio Hernández y Margarita Sorzano.

La señora Otilia Bachiller de Morales con Pascual de Rojas y María Antón de Rojas, Leopoldo Goicoechea, Otilia Morales y Pancho Arango.

La señora María Vivanco de Gómez Mena con Carmina Ruano y Willy Menocal; Mercedes Gómez Mena y Luis de Armas; Chiquitica Aspiazu y Armando Larrea; Olga Gómez Mena y Enrique de Cárdenas.

Federico Mejer y su esposa Hilda Sarrá con Oscar Sánchez; Teddy Carrillo de Sánchez; Beatriz Portuondo y Alfonso Fanjul.

Los esposos Serafín Solís y Tina Hidalgo Gato.

Augusto Maxwell y Silvia Vieites de Maxwell reunían en su mesa a Paco Vives y María Luisa Gómez Mena de Vives, César Cano y Lilian Vieites de Cano, el doctor Roberto Maxwell, Helene Thompson y Manolo Arca.

Antonio Latour y Laura Sánchez de Latour en otra mesita.

La señora Benita Santamarina de De-Beche con Cusa Moré y Pedro Pablo Mendive; Teresa De-Beche y Manuel García Irigoyen; Dulce Remírez y Julio Tarafa.

El doctor Harry Ronney y Yiyina de Cárdenas de Ronney.

La señora Herminia Olivera de Abril con Nenita Abril y Willy Baró, la señora China Montalvo y Nicolás Pérez Stable.

Manolita Coello viuda de Ramos Izquierdo con Lourdes Ramos Izquierdo y Mr. J. J. Inn y Chiquitica Paradela y Armando Castellanos.

El teniente Arturo Torres Viera y Rosita Pina de Torres con Maricusa Monteagudo y Gastón Godoy, Hilda Vilanova y doctor Ricardo de Castroverde.

La señora Teté Robelín con Cuco Morales, Bebitina Torroella y Carlitos Rivero.

En una mesa el señor José Cape y su esposa Caridad Iglesias.

Pedro Sánchez jr. y su esposa Matilde Alvarez.

El doctor Joaquín Fraxedas y señora.

Una mesa de parejitas: Emma Rivas Vázquez y Reynaldo Padial; Olga Walter del Río y Alejandro Rivas Vázquez; Cecilia Wolter del Río y Clark Valentín; Estela Wolter del Río y Jesús de los Heros; Zoraida Díaz Millán y Rodolfo Díaz de Villegas y Cuqui Galdós y Luis Rivas Vázquez.

La señora Otilia Justiniani viuda de Josende y con Teteita Josende y Pepín del Valle, Margot Díaz y Pepín Fernández Hidalgo, y Elsa Josende y Paco Rodríguez.

Tres parejas en una mesa: Estela Agramonte y Luis del Peso, Nena Quiñones y Cristóbal Díaz, Carmita Andreu y Pastor Gutiérrez.

Los esposos Alberto Larrea y Ada Rodríguez con Mercy Enseñat y Mario Núñez, Nelly Rodríguez y René Castellanos, Noemia Morales y Camilo de Castro y Cloty Rodríguez y Eddie Posso.

El doctor Julio González Olivie y Otilia Fina de González con Leonila Fina, Monina Bango y Rafael de Cárdenas.

El doctor Ramiro Areces y esposa Aurorita García Feria en otra mesa.

Mr. Mrs. Henry Shaw.

Señor y señora de Hirschberger, señor y señora de Schondorfer, señorita Schondorfer y señor H. I. Fuchnerr.

Mr. y Mrs. Durante y Mr. y Mrs. Fletcher.

Mr. y Mrs. J. Bluer, Víctor A. King y Manuel Yepe.

Miss Geraldines Fitz-Gerald y Mr. Otto Lasch.

Señora de Meléndez, Bertica Meléndez e Isaías M. Cartaya.

Miss Ann Neblet y Mr. Larry A. Soper.

Mr. y Mrs. Samuel Berger, doctor Eichner, Elizabeth Robinson y Clarence Wester.

Mr. y Mrs. Henry Shaw, Miss Chichi Horter y Mr. Harry Ashley.

(Continúa en la página SIETE)

DEFUNCIONES OCURRIDAS EN EL DIA DE AYER EN LA HABANA

Defunciones ocurridas ayer en la Habana hasta las cuatro de la tarde:

Eduardo Alfonso, blanco, 8 meses, Calle Nueva 5, Toxinfección intestinal; Ramón Grado, blanco, 45 años, Zanja 137, Tuberculosis pulmonar; Rufino Díaz, blanco, 59 años, Quinta Covadonga, Perforación intestinal; Julio Cobren, blanco, 53 años, Inquisidor 37, Enfermedad orgánica del corazón; Elvira Espinosa, blanca, 75 años, Durege 17, Cáncer de la matriz; José Abad, blanco, 47 años, Quinta Covadonga, Tuberculosis pulmonar; Enrique Galarraga, negro, 3 meses, Factoría 106, Heredo Lues; Carmen Calar, blanca, 30 años, Hospital de Maternidad, Pelvis peritonitis; Antonio Betancourt, blanco, 62 años, Carmen y Figueroa, Cirrosis del hígado; Alfonso Díaz, mestizo, 60 años, Hospital Calixto García, Cirrosis hepática; Cristobalina Ortiz, negra, 5 meses, Serafines 7, Gastroenteritis; Pedro Valdés Tapia, blanco, 64 años, Máloja 113, Embolia; Ofelia Mora, mestiza, 26 años, Hospital Calixto García, quemaduras; Adolfo Giralt, blanco, 48 años, Ensenada letra C, Miocarditis.

BASE BALL DE SALON

Ha sido patentado por los señores Azcarreta y Puñal un original pasatiempo para jugar base ball, conocido por «Baseball de Salón.»

Hemos podido apreciar lo interesante de este pasatiempo y entendemos que tendrá todo el éxito que se merece, pues han sido recopilados todos los lances del baseball en dicho juego.

Ya están a la venta en todos los establecimientos.

M.E.C.D. 2016

ESCENARIO Y PANTALLA

«EL ULTIMO VARON»

LA costumbre, tirándonos de su cuerda invisible (todos somos un poco fantoches ante ella), nos llevó ayer mañana al Fausto. Se exhibía por primera vez la película «El último varón», y habíamos olvidado que la empresa, teniendo en cuenta el interés específico del film, que se deduce del título, había decidido ofrecer sus primicias a las damas exclusivamente. La señorita de la puerta nos advirtió nuestro olvido y un poco avergonzados—¿por que no decirlo?—viramos en redondo, con esa típica desazón del periodista a quien se le frustra el artículo, sólo comparable a la del orador que sale del banquete o del mitin con el discurso «embotellado». A los pocos pasos un amigo, al que expusimos el caso, nos consoló con estas o parecidas palabras:

—Usted es un ingenuo o quiere parecerlo. ¿Desde cuándo es necesario en Cuba ver las cosas para hablar de ellas? ¿No ocurre precisamente lo contrario, es decir, que las cosas que se ven son las únicas de las cuales no se puede hablar? Vaya usted y escriba sobre «El último varón» con el mismo desenfado con que yo escribiría sobre el primero, si no fuera porque en punto a varonía ya apenas se sabe dónde empieza ni dónde termina el peliagudo concepto.

Comprendimos que, en cierto modo, tenía razón nuestro amigo y, ya en la redacción, nos dispusimos a una tarea muy corriente: escribir de lo que no se sabe. En eso estábamos cuando sonó el teléfono. Una voz de mujer, en tono airado, inquiría por nosotros. Nos pusimos cortésmente, casi melifluamente, a su disposición; pero ello no logró calmarla.

—Protesto, señor periodista, protesto—gritaba desde el lado de allá del hilo, como si del lado de acá no hubiera una oreja sensible pegada al receptor.

—Nos parece muy bien—le contestamos.

—¿Cómo que le parece bien, si no sabe de qué se trata?

—No importa. Somos adeptos de la protesta pura. No obstante, usted dirá.

—Protesto de que se haya prohibido la entrada a los hombres en la primera exhibición de la película «El último varón». Eso, lejos de ser una deferencia para con nosotras, las mujeres, es una prueba de la vanidad de ustedes los hombres. Piensan ustedes que el hecho improbable de que quedase un solo varón, un último varón sobre la tierra, sería catastrófico para las mujeres y esto no pasa de ser una pretensión infundada, vanidosa y pueril. ¡No faltaba más! Lo grave, lo cataclismático sería lo contrario: que se quedase una sola mujer, una última mujer en medio de un enjambre de hombres.

—¿Grave para los hombres o para esa mujer?—preguntamos.

—Grave para la especie—respondió ella, cambiando el tono de airado en solemne.

—A ver, explíquese usted; se lo rogamos.

—Muy sencillo. En el primer caso, la propia especie, por instinto de pervivencia, procuraría multiplicar rápidamente los ejemplares del sexo mermado y el equilibrio sobrevendría en poco tiempo. En el segundo caso, la especie no podría resolver el problema tan rápidamente y su extinción sería casi segura. Ya ve usted, pues, como en definitiva, la mujer es más importante que el hombre.

—No lo discutimos, señora.

—Lo que no obsta para que congreguen a un grupo de mujeres solas, a fin de ver cuáles son sus reacciones frente al caso fantástico del «último varón».

El resto del diálogo no viene al caso. Con lo transcripto nos ahorramos haber hablado por cuenta propia de una película no vista.

Por lo demás, tiempo habrá de hablar con conocimiento de causa, pues ya para hoy se anuncia «El último varón» en el Fausto, sin hacerse distinciones de sexo.

Francisco ICHASO.

NOTAS

LA DESPEDIDA DE LA COMPAÑIA GUERRERO-MENDOZA

Abre sus puertas mañana el Payret, para albergar a nuestras familias ávidas de testimoniar su fecto y estimación a María Guerrero López y Fernando Díaz de Mendoza, los artistas españoles, que, por embarcar el próximo jueves rumbo a Colombia, se despiden mañana del público habanero que tanto los ha agasajado.

Para la despedida de María y Fernando, se ha escogido «La dama de las camelias», el drma de Dumas en el que la gran actriz hace magnífica creación.

Muchos alicientes figuran en el programa: la presentación de Fernando Soler, el eminente actor que ahora actúa en Campoamor, y que dirá sus inimitables charlas festivas; Simón Philopp el Rey de la Balalaika; y actuación por primera vez en público del gran conjunto de saxofones, Saxo-Six, formado por jóvenes cubanos.

Para esta función regirán precios reducidísimos: 4 pesos los palcos, 80 centavos la luneta, 60 la butaca, 25 tertulia y 15 paraiso.

Las localidades están a la venta en la Contaduría del Payret, tel. A-7157.

DIAS DE MODA EN EL «CAMPOAMOR»

Visto el éxito franco alcanzado por Soler en Campoamor, la empresa ha dispuesto que cada semana se celebren dos funciones de moda: martes y viernes, cubriéndose el cartel de esos días con títulos nuevos.

Para hoy se anuncia por última vez una de las más grandes creaciones de Fernando Soler: «La locura de Don Juan», que produce en el público constante hilaridad. Fernando Soler, que es actor de exquisita honradez profesional, encarna la figura principal maravillosamente y hace de ella deliciosa creación, sin desplantes, sin exageraciones.

Además, en la interpretación de «La locura de Don Juan», se lucen todos los artistas de la compañía que intervienen en su reparto.

En Campoamor continúan inalterables los precios, a base de 60 centavos la luneta numerada en los turnos de 5 y 9.30 p. m., 40 centavos la luneta sin numerar y 10 centavos la tertulia.

Para mañana, que está señalado como el primer día de moda, se anuncia la deliciosa comedia «Béseme usted», otro gran acierto de Soler, que sin disputa, es uno de los mejores actores que nos han visitado.

«SOLO ELLA LO SABE» EN EL «ENCANTO»

Los maridos son todos unos imprudentes. No se conforman con conocer a sus mujeres como ellas aparecen ante sus ojos y quieren curiosear hasta lo intimo de sus almas, como le ocurre a Alfred Lunt, en la película Metro titulada «Solo ella lo sabe», en que su esposa, la famosa actriz Lynn Fontanne, es la mujer que le deja en la duda de si le ha sido fiel, porque le ha reconocido en su traje de husar o si le ha rechazado porque él era otro. Un tema de gran interés para los maridos que aún están enamorados de sus mujeres y una chispeante comedia para los que no se encuentran en ese doloroso estado.

Alfred Lunt y Lynn Fontanne son dos grandes artistas del teatro americano y esta producción alcanzó uno de los primeros premios en el concurso que anualmente celebra la Academia de Ciencias y Artes de Hollywood. El apuesto actor Roland Young y la gran cómica Zasu Pitts, también actúan en esta interesante cinta.

El jueves, un programa especial, de esos que a cada rato nos presenta la empresa Encanto, figurando la graciosísima comedia de una hora de duración «El abuelo de la criatura», por los reyes de la risa Stan Laurel y Oliver Hardy (el gordo y el flaco), y la cinta de mucha emoción «A toda velocidad», con William Haines, Madge Evans, Conrad Hagel y Cliff Edwards.

«FAUSTO»: «EL ULTIMO VARON»

El éxito formidable del preestreno de ayer en tanda exclusivamente femenina, de la picante comedia musical «El último varón» es prenda segura de que el público se desbordará para conocer en el estreno oficial, al que pueden concurrir todos, esa graciosísima producción que ha sido la nota sensacional de los teatros newyorkinos esta temporada.

«El último varón» se exhibe en los turnos de tres y media, cinco y media, siete y media y nueve y media, con noticiario «Paramount»; la alfombra mágica «Venecia, reina del Adriático» y una comedia en dos partes.

Precios: luneta, 30 centavos hasta las cuatro y 40 centavos después. Niños, siempre 20 centavos.

A las personas que nos preguntan cuantos días estará en el catrel «El último varón», les informaremos que la empresa se ha visto precisada a extenderlo hasto el jueves, en vista del triunfo, no solamente del argumento de la película, que es el más picaresco e intencionado que se recuerda; sino también porque Raúl Roullen, como galán joven se ha ganado la clasificación de nuevo ídolo con justicia.

A las personas que tienen en su poder botones fotográficos de Raúl Roulien, con número de orden, les advertimos que deben comprobar en el vestíbulo del teatro, si están premiados con un pase gratuito.

ULTIMO DIA DE «BOMBONERA TEATRAL» EN EL NACIONAL

Igualmente atractivos son los programas de la escena y la pantalla hoy en el Teatro Nacional. En la escena, por última vez, «Bombonera teatral», con un gran conjunto final en el que Consuelito Quiroz se ha revelado como una genialísima intérprete de la rumba criolla. En este programa hay números muy interesantes, por Elia de Granados, Carmita Ortiz, Julio Richard y Roberto Yanguas, oportunísimo en sus chistes.

En la pantalla, «Circta mujer» por la celebrada artista Ann Harding y «Las tentadoras», por el gran actor Warren Williams y Mae March.

Los precios en el Nacional continúan inalterables a tono con la situación. Además hoy hay concurso de niños aficionados con muchos regalos y larga lista de aspirantes.

«EL PRINCIPE GAMBERTY» EN EL «PRINCIPAL»

El mago ilusionista Príncipe Gamberty, que de paso para México se encuentra unos días en la Habana y que actualmente está ofreciendo un corto número de funciones en el Principal, se presenta ante nuestro público esta noche a las nueve y media con un nuevo programa.

Como saben nuestros lectores, cada espectador al entrar recibirá una tarjeta que le servirá para consultarse con el Profesor Gamberty, todos los días hábiles en dicho teatro, de ocho a once de la mañana y de dos a cuatro de la tarde. El Profesor Gamberty leerá en la palma de la mano de cada persona, su pasado, presente y futuro con sólo la presentación de la referida tarjeta.

El precio fijado a las localidades no puede ser más económico, pues la luneta sólo vale cuarenta centavos y treinta la butaca.

REGLANAS

FUNCION BENEFICA

De grandes atractivos.

Se efectuará el jueves.

En el teatro «Céspedes».

Patrocinada será esa función, por nuestro alcalde municipal, doctor Fernando Bosch y Martínez.

En cumplimiento de lo dispuesto en la ley sobre jubilaciones y pensiones de obreros de ferrocarriles y tranvías.

Y con el fin de recaudar fondos para la Caja de Jubilaciones que sostiene a más de cuatro mil jubilados, integrados por huérfanos, viudas, ancianos, inválidos e incapacitados por motivos del trabajo.

Actuará, en todo lo relacionado con las fiestas del «Día Ferroviario», una comisión, nombrada por nuestro alcalde.

Con carácter oficial.

E integrada por los siguientes amigos:

Presidente: José Castromán Arce.
Secretario: Everardo García Vila.
Tesorero: Carlos Arocha Hurtado.
Delegados por el Ayuntamiento: Francisco Alvarez Pujol.
Miembros: José Amaya Reyes y Francisco Alvarez Viera.

Quienes no desmayan un sólo instante.

Para lograr que la función del próximo jueves, en el teatro «Céspedes» sea un éxito artístico y de taquilla.

En el programa de esa noche figuran el «Trío Matamoros», el septeto Nacional, que dirige Ignacio Piñeiro, la celebrada orquesta Campoamor con su cantante M. Rosales.

Y la película por Chevalier «Ame esta noche».

Un gran programa de atracción.

Que llenará el «Céspedes».

En ambas tandas.

GEORGINA GONZALEZ RATON

Mi linda amiguita.

Tan culta y simpática.

Celebró en el día de ayer su onomástico.

Entre regalos y felicitaciones.

Para ella, quede consignado aquí mi saludo.

Y felicitación.

Muy afectuosa.

EL CATECISMO PARROQUIAL DE REGLA

Se anota un nuevo éxito.

En sus asistencias.

Y organización.

Un comité de damas ha quedado constituído últimamente, con el fin de contribuír a su mayor sostenimiento.

He aquí su directiva:

Presidenta: señora Antoñica Domínguez.

Vicepresidenta: María Freire de Lopez.

Secretaria: señorita Matilde Touront.

Tesorera: señorita Carmen Vilarello.

Consejeras: señoras Digna Bosch de Vilarello, Raquel Heredia de Frere, Natalia Fernández, Isabel Arnau de González Regalado, Felicia Ojeda y las señoritas Anita Bosch y Martínez, Loló Prats, Sofía Vilarello.

En el «Colegio San Cristóbal» de los Hermanos La Salle, se efectúa la Catequesis, de la sección de varones.

Todos los domingos.

A las ocho y media de la mañana.

Bajo la dirección de los Reverendos Hermanos Javier y Roque.

Que tantas simpatías cuentan.

Entre la niñez reglana.

EN LA ASOCIACION CUBANA

La prestigiosa Clínica.

De la calzada del Cerro.

Será operada en el día de hoy por el doctor José Lastra, una dama muy apreciada en nuestra sociedad.

Trátase de la joven y bella señora Asunción Fernández de Alvarez, esposa de mi estimado amigo René Alvarez.

Al consignarlo, quiero también hacer constar mis mejores deseos.

De una feliz operación.

OPERADA

En la Clínica de «La Purísima».

Lo ha sido la señora Josefa Pascual de Maza.

Operación ésa practicada con gran éxito.

Y de la que actualmente convalece.

Con satisfactorios resultados.

Para ella, mi enhorabuena.

EN EL TEATRO «REGLA»

Esta noche.

Se exhibirán dos interesantes películas:

«Tierra de Pasión» por Clark Gable y Jean Harlow y «Mujer voluptuosa».

Ambas a peticion.

Para el miércoles se anuncia la reaparición de Pilar y Julita Muñoz y el simpático «Sevillanito».

Que tan aplaudidos han sido.

En sus anteriores actuaciones.

UNA FELICITACION

Es para una dama.

Muy bonita e interesante.

Quien en días pasados celebró su cumpleaños.

Trátase de la bella señora Gloria Díaz de Roca, gentil esposa de mi estimado amigo Pablo Roca.

Para ella va, con estas líneas, mi saludo.

Y felicitación.

EN SANTA CATALINA

La conocida playa reglana.

Ha sido arrendada por la Compañía Marítima Cubana S. A., a sus propietarios, los herederos de Cabrero.

Y destinada será este año, como lo ha sido en otros, a balneario gratuito para niños y familias.

Nombrado ha quedado como administrador de esos baños un campañero en la prensa, muy estimado: Ramiro Monfort.

Quien desde hace días viene actuando para que la playa Santa Catalina sea en esta temporada el lugar preferido de todos los que anhelen pasar una tarde agradable y atractiva.

Pronto comenzarán los trabajos de adaptamiento.

Para la mayor comodidad de los bañistas.

Esas son mis noticias.

REUNION FAMILIAR

Se efectuó anoche.

Con motivo de celebrar su santo la joven y hermosa señora Georgina González de Carro, esposa del teniente Luis Carro. de la Marina de Guerra.

Numerosas fueron las amistades de Georgina que acudieron a felicitarla.

Y a desearle venturas mil.

Se bailó.

Y se brindó por la felicidad de esos esposos.

Hasta media noche duró esa agradable fiesta.

Que todos recordarán.

Muy complacidos.

DE DIAS, HOY

Lo está una dama para quien el cronista tiene todo su respeto y simpatía:

Fidelina Ratón de González, bondadosa esposa de mi apreciable amigo José González, acreditado comerciante reglano.

Reciba tan estimada señora mi felicitación.

Muy cumplida.

Y sincera.

MATRIMONIOS

Se han efectuado.

Los siguientes:

El de la señorita Irma María Beltrán Vázquez con Armando S. Fernández Núñez.

Testigos: Juan Barcia y Alberto González Gómez.

El de la bella señorita María de Jesús Capaz y Castro con el joven Manuel A. Camba y Rivero.

Como testigos actuaron Ricardo Durán Osuna y José Costa Pérez.

Y el de la señorita Manuela Domínguez Alvarez con Antonio Sobrido y Martínez.

Testigos: Primo Barreiro Ojando y Francisco Salazar e Iralda.

Todos, por lo civil.

Y para quienes el cronista desea venturas mil.

En sus lunas de miel.

UN GRAN BAILE

Lo será sin duda.

El que se celebrará en el Casino Español de Regla.

El sábado seis de mayo.

Por día aumenta el entusiasmo para asistir a esa fiesta bailable.

Que será amenizada.

Por la aplaudida orquesta «Campoamor» con su cantante Rosales.

Y el septeto Nacional de Ignacio Piñeiro.

Grandes atractivos.

Habrá para las damas.

Así se me informa.

Y con gusto lo consigno.

Alejandro PEREZ.

LUNES POPULAR EN EL «MARTI»

Esta noche se celebrará en este teatro una gran función popular. A las 8 y 45, subirá al palco escénico la zarzuela cubana en un acto, dividido en siete cuadros, original de Francisco Meluzá Otero, con música de Gonzalo Roig, y en la segunda parte la revista de actualidad en un acto, dividodo en prólogo y siete cuadros, original de Agustín Rodríguez y José Sánchez Arcilla, con música del maestro Rodrigo Prats, estrenada la noche del viernes último con gran éxito. Luneta 30, butaca 20 y tertulia 10 centavos.

Mañana, reposición del sainete de Galarraga y Lecuona, titulado «Rosa la China», cantada por Caridad Suárez y Arturo Vila.

El viernes, estreno de la comedia lírica en un acto, original de María Teresa de la Cruz Muñoz, con música de Rodrigo Prats, titulada «El perfecto caballero.»

Pronto: «La guayabera», de Julito Díaz, con música de Gonzalo Roig.

El dos de mayo, beneficio del popular gallego del «Martí», Federico Piñero. Estreno de la revista de actualidad, original de Agustín Rodríguez, titulada «Los prófugos españoles». Otro estreno más y muchas novedades. Vea programas.

CARTEL DEL DIA

POR LOS TEATROS

CAMPOAMOR. A.-7054.— Compañía de dramas y comedias de Fernando Soler. A las 5 y 9.30: La locura de Don Juan.

PRINCIPAL. A.-6737.— A las 9 y media: El Príncipe Gamberty.

MARTI. A.-1871.— Compañía Cubana de Zarzuela. Lunes popular. A las 8 y 40: El patio de los tulipanes y La Moratoria.

POR LOS CINES

ENCANTO. A.-4433.—A todas horas: Sólo ella lo sabe (estreno) con Lyn Fontanne y Alfred Lunt, comedia y revista.

FAUSTO. A.-4321.— A todas horas: El último varón (estreno) con Raúl Roulien, comedia y revista.

NACIONAL. A.-3730.— A todas horas: Cierta mujer; Las tentadoras y diez números de variedades.

ACTUALIDADES. M.-5575.— Películas y números de variedades.

RIALTO. M.-1831.— Torero a la fuerza y El Danubio Azul.

RIVIERA. F.-2040.— Nagana y El cadete de Culver.

NEPTUNO. M.-2785.— Prosperidad y El alma del rascacielos.

REGINA. A.-1407.— Torero a la fuerza y El Danubio Azul.

TRIANON. F.-2403.— Torero a la fuerza y Cynara o Su único pecado.

OLIMPIC. F.-6263. — Central Park y El marido comprado.

VIVES. F.-5995.— Zaroff, el cazador de cabezas y En la edad del consentimiento.

INGLATERRA. M.-5527.— Adiós a las armas y El más audaz.

VERDUN. A.-9206.— Los conquistadores y Nagana.

MODERNO. X.-3306.— Torero a la fuerza y Raffles.

TOSCA. I.-3099.— Prosperidad y Obstinación.

WILSON. U.-5863.—Adiós a las armas y Un ladrón en la alcoba.

BELGICA.— La bruja y Como tú me deseas.

UNIVERSAL.— Los conquistadores y Canción de cuna.

CUBA. M.-8970.— Mujer astuta y La carretera del infierno.

ROJO. M.-3081.— Cuando la vida empieza y Gente viva.

RADIO Y ELECTRICIDAD

TRASMISIONES PARA HOY

C M W
590 kilocs.

7.30 a. m. Diario Hablado.
10.30 a. m Charla infantil.
11 a. m. Soprano y tenor.
12 m. Orquesta y humorista.
1 p. m. Diario Hablado.
1.30 p. m. Canciones y poesías.
2 p. m. Receso.
4 p. m. Orquesta típica y cantante.
6 p. m. Diario Hablado.
7 p. m. Programa selecto.
8 p. m. La comedia de Insua y Hernández Catá titulada «Nunca es tarde». Barítono y orquesta. Charla por el doctor Jorge Mañach.
9 p. m. Orquesta típica.
10 p. m. Programa cubano-español variado.
11 p. m. Termina.

C M C Y
1320 kilociclos

6.30 p. m. Hora «La Caridad», programa a beneficio del Asilo «San Vicento de Paúl».
Recitaciones:
El Mendigo, de María de Santa Cruz.
El Niño que quiso ser flor, de Rabindanat Tagore.
Un Evangelio, de Eduardo Castillo.
Canciones acompañada de guitarra:
No lo dudes, de Ernestina Lecuona.
Boca que miente, de Margarita Lecuona.
Soñadora, de Margarita Lecuona.
Añoranzas, de Margarita Lecuona.
7 p. m. Diario deportivo del aire.
7.30 p. m. Programa de las estaciones.
8 p. m. Programa variado.
9 p. m. Programa de canciones.
10 p. m. Hasta mañana.

C M A F
680 kilociclos

6.30 p. m. Música variada.
7.45 p. m. Cantos populares.
8 p. m. Programa musical.
8.30 p. m. Programa variado.
8.45 p. m. Melodías cubanas.
9 p. m. Programa armónico.
9.30 p. m. Melodías americanas.
9.45 p. m. Selecciones de ópera.
10 p. m. Septeto.
11 p. m. Síncopa de la I B C

C M C W
965 kilociclos

6 p. m. Cantos, recitaciones, etc.
7 p. m. Canciones internacionales.
8 p m. Orquesta.
9 p. m. Música selecta por transcripción eléctrica.
10 p. m. Orquesta.
11 p m. Buenas noches.

C M C D
1140 kilociclos

9.30 p. m. Barítono y conjunto.
PROGRAMA
1—Tema musical Vals enchatee.
2—A los toros, paso doble, conjunto.
3—Tuna, canción americana. Barítono.
4—Sol de Andalucía, bulería gitana, conjunto.
5—Te quiero dijiste, canción de María Grever.
6—En alta mar, vals, conjunto.
7—Divina mujer, canción de J. del Moral.
8—Minuet de La Viejecita, conjunto.
9—Visión veneciana, barcarola.
10—Marcha árabe, conjunto.
11—Romanza de la ópera Fausto de Gounod.
12—Maruja, gavota, conjunto.
13—Romanza de la ópera Marta de Flowtow.
14—Jota de La Dolores, de Bretón. Conjunto.
15—Tema musical. Vals enchatee.

C M C R
1365 kilo.

De 11 y media a 12 y media. Hora de todos.
De 4 a 5. Música del estudio.
De 9 a 10. Programa a cargo del septeto. Diálogos y concurso.
De 10 a 10 y media. Música escogida.

ESTACION DE ONDA CORTA
E A Q

Radiodifusión Iberoamericana, Madrid, España. Director: señor Muñoz Villamil. Onda de 30.40 metros. 9,860 kilociclos. (Horas de la Habana.)

A las 5.30 p. m. Primera parte de selección musical.
A las 5.45 p. m. Radio Crónica por el señor Ramos de Castro.
A las 6 p. m. Segunda parte de selección musical.
A las 6.35 p. m. Información deportiva y taurina por el señor Ramos de Castro.
A las 6.40 p. m. Música frívola.
A las 7 p. m. Fin de la emisión con el Himno de Riego.

C-M-X
890 kilociclos
HOY, LUNES A LAS 9 P. M.
BATACLAN
Obra de intensa emoción, en 3 episodios, con Guillermo de de Mancha y Pilar Bermúdez
Programa de la Corseteria
EL DESEO

TRATARON DE ROBAR EN UNA JOYERIA

En la joyería situada en Monte 299, propiedad de Domingo Le Voi, trataron de cometer un robo, a cuyo fin los ladrones dieron varios barrenos en la puerta, sin que lograran penetrar en el establecimiento.

Los malhechores, al ver defraudadas sus intenciones, se dieron a la fuga, dejando abandonado junto a la puerta una «pata de cabra».

C--M--W
«LA VOZ DE LAS ANTILLAS»
1400 WATTS EFECTIVOS
MODULACION
100 por 100
LOS MEJORES PROGRAMAS
----- DEL AIRE -----

TEATRO "PAYRET"

AL PUBLICO DE LA HABANA

Los eminentes artistas Doña María Guerrero y Don Fernando Díaz de Mendoza, atendiendo el ruego de connotadas personalidades de la colonia española y de elementos de la sociedad habanera, acceden a tomar parte en la grandiosa función que organizada por el periodista Augusto Ferrer dè Couto, se celebrará en el teatro «Payret» la noche del próximo martes 25, poniéndose en escena «La Dama de las Camelias».

El organizador de la función se complace en hacer constar que Doña María Guerrero y Don Fernando Díaz de Mendoza, así como todos los artistas de su compañía, queriendo demostrar su simpatía al público de la Habana, donde el éxito más halagüeño ha coronado su actuación tanto en el orden artístico como en el económico, cederán el total de lo que pudiera corresponderles de esa función al Bando de Piedad de Cuba.

GACETILLAS

NEPTUNO.—Prosperidad.

En la matinée de dos a siete y media en Neptuno: Prosperidad, por Marie Dressler y Polly Moran. El Alma del Rascacielo, por Warren williams, un cartón, un Noticiero y El Pájaro del Hielo, veinte centavos. Por la noche a las 8 p. m., revista y comedia a las ocho y media: El Alma del Rascacielo; y a las nueve y media: Prosperidad, por Marie Dressler y Polly Moran; veinte centavos toda la función. Mañana será el estreno de Poco Amor no es Amor (Animal Kingdom), la película con que se inauguró el R. K. O. Roxie, el mayor teatro del mundo. El sábado: Carne y muy pronto El Ultimo Varón.

REGINA.—Torero a la fuerza.

Las dos mejores películas presentadas últimamente componen el programa de hoy en Regina; son ellas: Torero a la Fuerza, de Eddie Cantor y El Danubio Azul, con una música y argumento encantadores. También va en el programa el gracioso cartón Arboles y Flores. Precios: diez centavos damas y niños hasta las 7 y media y veinte centavos mayores después. Mañana: Congo, de Lupe Vélez. Miércoles: homenaje a Carlos Gardel con Luces de Buenos Aires y Orquídeas Negras. Jueves: El Rey de la Plata. Sábado: La Canción del Oriente, de Ramón Novarro.

TRIANON—Torero a la fuerza.

En la tanda de las cuatro: Ronald Colman y Kay Francis en Cynara; revista y Torero a la Fuerza, la super comedia de Eddie Cantor. A las 8.30: la gran película Cynara. En la de 9.45: la graciosa comedia Torero a la Fuerza. Mañana: últimas exhibiciones de Torero a la Fuerza y El Danubio Azul. Jueves y viernes: Marie Dressler en Prosperidad. El domingo: Poco Amor no es Amor.

RIVIERA.—Nagana.

En las tandas de las 5.15 y 9.45 se estrena la producción Universal interpretada por Tala Birell y Melvyn Douglas, que se titula Nagana, revista y comedia. A las 8.15: El Cadete de Culver, por Ton Brown. Mañana, por última vez Nagana. El miércoles: Virtud, por Carol Lombard. El jueves: El Danubio Azul. El viernes: Cynara, por Kay Francis. El sábado: El Rey de la Plata, por Edward G. Robinson. El domingo: Torero a la Fuerza, por Eddie Cantor.

RIALTO.—Torero a la fuerza.

Componen el programa de hoy en Rialto dos bellas producciones: Torero a la Fuerza, de Eddie Cantor y El Danubio Azul, con una música y un argumento insuperables. Completa el programa un cartón titulado Arboles y Flores. Precios: veinte centavos luneta y preferencia a todas horas. Mañana: Congo, de Lupe Vélez y La Garra. Miércoles: homenaje a Carlos Gardel con Luces de Buenos Aires y Orquídeas Negras. Jueves: El Rey de la Plata. Sábado: La Canción del Oriente, de Ramón Novarro.

ACTUALIDADES.—Colosal programa hoy.

Debut de Isabelita Reyna, con sus espectáculos de variedades.

Hoy y como siempre a base de 10 centavos la luneta, serán presentadas las variedades que dirige con tanto acierto Isabelita Reyna, presentando entre otras variedades las últimas creaciones en bailes y cantos mexicanos; además, pasará por la pantalla la película A Media Voz, que interpreta Ann Dvorak y Demasiado Héroe, por Douglas Fairbank, hijo. Mañana, Día del Aficionado.

INGLATERRA.—Adiós a las armas.

Para hoy diez centavos a todas horas de dos a seis p. m. y de 6 a 11 y media. Uno de los más grandes éxitos cinematográficos de la temporada lo constituye el estreno de ayer: Adiós a las armas, por Helen Hayes, Gary Cooper y Adolfo Menjou, la que se proyectará hoy nuevamente en los turnos preferentes, acompañada de El Más Audaz, magistral comedia dramática por Kay Francis y Fredric March; y los asuntos cortos Dos Ricos Tipos, comedia por Al St. John y el cartón Mickey Mercader. A las 5 p. m. la comedia; el cartón; Adiós a las Armas. Por la noche, el mismo programa de la matinée.

Mañana, programa extraordinario.

OLIMPIC.—Parque Central.

Presenta este simpático cine un lindo e interesante programa con linda comedia y revista. La emocionante y dramática film de gran interés Parque Central, de Joan Blondell, que serán exhibidas en tandas de 5.15 y 9.30. Noche, a las 8.15, magistral producción Marido Comprado, de Barbara Sanwick. Mañana martes, un programa magistral con dos producciones suntuosas.

CUBA.—Mujer astuta.

Un magnífico programa se exhibe hoy lunes en el Cuba. En la tanda de las cuatro y función a las ocho y cuarto van las producciones Carretera del Infierno, por Richard Dix y Mujer Astuta, por Mary Astor y Robert Ames, precedidas de la comedia Tobby Empresario y una revista sonora. Diez centavos a cualquier hora. Mañana: El Caballero de la Noche y Volviendo a la Realidad. El miércoles es la función homenaje a Carbajal.

VERDUN.—Los conquistadores.

Lindo programa por tener argumento para todos los gustos es el que hoy será llevado a la pantalla del Teatro Verdún, siendo estos dos estrenos: Los Conquistadores, emocionante película por el coloso Richard Dix, que en esta film luce una espléndida habilidad, y Nagana, film de preciosas y divertidas escenas, interpretada por Tala Birell y Malvin Douglas. Además, comedias, revistas, variedades, etc. Los precios a base de matinée y tanda de cinco y cuarto, diez centavos para todos y por la noche: caballeros quince centavos y las damas y niños diez centavos. Mañana: Los Conquistadores y La Edad del Consentimiento, esta última por Eric Linden y Dorothy Wilson.

UNIVERSAL.—Los conquistadores.

Dos monumentales películas anuncian los programas de hoy en este concurrido y cómodo cine de las grandes proyecciones y sonido perfecto. Función de una a seis y de 6.15 a 11, mayores diez centavos, niños cinco. Da comienzo con comedia y revista. Suntuosa film de argumento muy interesante Canción de Cuna, de Constance Bennet. Super excelsa producción. Los Conquistadores, de Richard Dix. Mañana El Signo de la Cruz y El Retador. Miércoles: Esclavos de la Tierra y Sombras Trágicas.

VIVES.—Dos grandes producciones hoy.

Sensacional el estupendo programa que para hoy ha seleccionado la Empresa de este lujoso y concurrido cine de B. y 27 en el Vedado. Tanda de 5.15 y 9.45, comedia y revista. Magnífica producción: La Edad del Consentimiento, por Eric Linden. Emocionante joya: Zaroff, el Cazador de Cabezas, de Joan Mc.Crea. Grandes variedades con un buen repertorio por la cantante Yolanda y el imitador Quintana, acompañado por la Orquesta Boy Quintana. Mañana: Los Conquistadores y Los Secretos de la Policía Francesa.

WILSON.—Adiós a las armas.

Para hoy diez centavos a todas horas de dos a siete de la tarde y de ocho y media a once y media. Gran éxito el obtenido ayer en el estreno de la grandiosa producción extraordinaria Adiós a las Armas, por Helen Hayes, Gary Cooper y Adolfo Menjou, la que se proyectará hoy nuevamente, acompañada de la magnífica comedia musical por Miriam Hopkins y Kay Francis, titulada Un Ladrón en la Alcoba, y los asuntos cortos, Venga esa Mano, comedia; y el cartón Mickey Mercader. A las 5 p. m., la comedia. el cartón y Adiós a las Armas. Por la noche, el mismo programa de la matinée. Mañana, el mejor programa de la ciudad.

MAXIM.—Todo lo condena.

Presenta hoy en su función corrida desde las 8.30 un grandioso programa. El estreno de la superproducción TODO LO CONDENA, cuyos protagonistas principales son Edmund Love, Victor MacLaglen y Richard Arlen; la reprise de la soberbia producción LA INSACIABLE, cuyos intérpretes principales son Paul Lukas, Carole Lombard y Ricardo Cortez. También se exhibe un cartón sincronizado. Sábado: CYNARA. Domingo: SI YO TUVIERA UN MILLON.

M.E.C.D. 2016

MOVIMIENTO DE PASAJEROS

Por los ómnibus

OMNIBUS DE CAMAGUEY
Salidas diarias del Hotel Saratoga. Prado y Dragones

Mack número 3. Turno de 8 p. m.
En este turno tomamos nombres de algunos pasajeros que se dirigen a Santiago de Cuba: José García, a Santa Clara; Luis Rabel, a Victoria de las Tunas; Carlos Ruiz, a Holguín; Miguel Prendes, a Ciego de Avila; Joaquín González, a Holguín; Antonio González, a Holguín; Mercedes viuda de Ruiz, a Holguín; señora María Ruiz, a Holguín; José Pérez, a la Esperanzaá Rafael Socarrás, a Camagüey; José Raúl Castillo, a Santo Domingo y Angel Cisneros, a la Esperanza.

Mack número 13. Turno de las 5 de la mañana:
En este cómodo y lujoso choche Pullman viajan los siguientes pasajeros: señor Manuel Blanco, a Ciego de Avila; Inés B. de Gaitan, a Bayamo; Juan Gambeca, a Bayamo; Fernando Furnus, a Bayamo; Juan Alameda, a Mordazo; B. R. Sague, a Santiago de Cuba; Narciso Roselló, a Ciego de Avila; señor Tamargo, de regreso a Camagüey; señor Consuegra, a Santa Clara; Amelina Sánchez, de regreso a Palma Soriano; María Caso, a Santiago de Cuba; Dulce María Hernández, a Santiago de Cuba; Elvira Chacón, a Santiago de Cuba; Santiago Salomón, a Santiago de C uba; Edelmira Portuondo, a Santiago de Cuba; y José Reyes, de regreso a Palma Soriano.

Mack número 14. Turno de 7.30 de la mañana:
En esta salida tomaron boletos para el interior de la República los pasajeros Manuel Recio, a Camagüey; Gaspar Díaz, a Jovellanos; Manuel Purón, a Santa Clara; Angel Purón, a Jovellanos; Carmen Fernández, a Santa Clara; señor Nicolás Cedeño, a Camagüey; doctor Heriberto Hernández, a Sancti Spíritus; P. Suárez Carreño, a Santa Clara; señora de Suárez, a Santa Clara; Gaspar Antiga, de regreso a Santa Clara; Gaspar Díaz, a la misma ciudad; señora de Cárdenas, a la Esperanza; Sergio Fernández, a Santa Clara, y el señor Miranda y señora, que se dirigen a Placetas, de regreso.

Mack número 2. Turno de 12.30 de la tarde:
En esta salida y con dirección a Santa Clara, el doctor Agustín García; J. García y señora, Manuel Alvarez, a la Esperanza; Manuel Prieto, a Colón; Antonio Alejo, a Ciego de Avila; Filiberto Ramírez ,a la Esperanza; Alvaro Alvarez, a Camagüey; Eugenio Quintero, de regreso a Palma Soriano; José Fernández, de regreso a Bayamo; Ismael Fuentes, a Camagüey; Rafael Martínez, a Placetas; Rigoberto Hernández, a Sansti Spíritus; Angel López, a Camagüey; Indalecio Flores, a Santiago de Cuba; Rafael Pérez, a la Esperanza, y el señor Angélico Peláez, a la ciudad de Santiago de Cuba.

BARCOS QUE SE ESPERAN

ABRIL 24.
Presidente Adams de New York, Tivives de New Orleans, Belice de Miami
ABRIL 25.
Oriente de New York, Istria de Génova, Florida de Tampa y Key West.
ABRIL 26.
No hay entradas.
ABRIL 27.
Reina del Pacífico de Liverpool vía España, Paten de Cristóbal.
ABRIL 28.
Cefalu de New Orleans, Turrialba de Tela, Florida de Tampa y Kew West.
ABRIL 29.
Siboney de Veracruz, Orizaba de New York.
ABRIL 30.
Quirigua de New York.

Puerto

EL ORINOCO

Procedente de puertos guatemaltecos y Veracruz, llegó el hermoso trasatlántico alemán Orinoco, de la Hamburg American Line, que realiza su primer viaje de retorno a Europa, con escala en la Habana, reinaugurando el servicio que esa compañía mantuvo por muchos años.

Trajo este barco carga general y un pasajero para la Habana y conduce carga y 282 pasajeros en tránsito para Vigo, Coruña, Santander, la Pallice y Bremen.

DELEGADOS AL CONGRESO OBRERO

Entre los pasajeros en tránsito del Orinoco viajan los señores Elías F. Hurtado y Ulises Irigoyen quienes van como delegados obreros y patronal de México, respectivamente, a la Conferencia Internacional del Trabajo que se celebrará en Ginebra.

Por primera vez, México envía su representación completa a esa Sección de la Liga de las Naciones, pues a más de los señores Irigoyen y Hurtado integrarán la delegación mexicana el ministro de México en Francia.

Distintos trabajos relacionados con las cuestiones entre el capital y el trabajo, así como lo referente a Inmigración serán presentados este año por la delegación mexicana en el Congreso Internacional Obrero.

—El señor Hurtado es Corresponsal viajero del diario mexicano «El Nacional», es miembro del Distrito Municipal de Ciudad México, y delegado de la Comisión antialcohólica de México.

DELEGADO A UN CONGRESO

También va en este barco el doctor Roberto Alvarez Boettiger, director de la Revista Odontológica de México, quien va como delegado al Congreso Internacional de Medicina y Farmacia, que se celebrará el 29 de mayor próximo en Madrid.

Lleva el propósito de presentar una ponencia tratando sobre problemas odonto ostamológicos militares, y estudios comparativos de las fuerzas de tierra, mar y aéro.

UN DIRECTOR DE LA HAMBURGUESA

Cumplimentado por el señor Luis Clasing el agente general en la Habana de la Hamburguesa Americana, visitó ayer nuestra ciudad el señor Adolfo Stephinsun, director de la Hamburguesa Americana, quien ha hecho un recorrido en el Orinoco, y ahora regresa a Hamburgo.

—Otros pasajeros del Orinoco son el ministro de Schecoeslovaquia en México, S. E. John Potucek, el vicecónsul mexicano en Madrid, Eusebio Ochotorena, el geólogo inglés Donald R. Brown, doctor Gonzalo Martínez y familia, el abogado Arnulfo Mendezábal y familia, el secretario de la Cámara de Comercio de Londres señor T. Churlhill y otros.

El Orinoco salió a las cinco de la tarde llevando un gran contingente de viajeros, cuyos nombres publicamos en edición anterior.

EL SIBONEY

Procedente de New York llegó el vapor correo americano Siboney, de la Ward Line, que trajo carga general, 19 pasajeros para la Habana y conduce carga y 31 pasajeros en tránsito para Progreso y Veracruz, para donde zarpó al mediodía.

Llegaron por este vapor Mr. y Mrs. Fred Deane, familias del presidente del National City Bank, quienes fueron recibidas por los señores Casas y Campillo, el policia Muckey de Meoe y señora, el profesor Bernard Gillespie y señora, el banquero George van Houten.

EL PINTOR COVARRUBIAS

Entre los pasajeros en tránsito de este barco va el notable pintor mexicano Miguel Covarrubias y señopor nuestros compañeros Ignacio Rivero y José A. Fernández de Castro. También va el diplomático mexicano Alfonso Guerra.

EL SEATRAIN NEW YORK

El ferry Seatrain New York llegó del puerto de su nombre con vagones y con carga general.

UNA PELICULA ANTILLANA

En el mes próximo de junio regresará a la Habana, el pintor mexicano señor Covarrubias, quien se unirá aquí a un grupo de artistas y camaremens que impresionarán una película de motivos netamente antillanos.

LO LESIONARON

Juan Santos Cruz, sin domicilio, dice que un sujeto que solo sabe que es mecánico, lo lesionó dándose a la fuga.

—José Roig, vecino de Municipio 30, resultó lesionado de manera casual en bahía.

Crónica Habanera

(Viene de la página CINCO)

PROXIMA BODA

CATALINA SALAZAR

En la Iglesia Parroquial de Jesús del Monte se celebrará, el próximo sábado, la boda de la gentil señorita Catalina Salazar y Alvarez Builla, con el doctor Manuel Basulto Guerra.

Serán padrinos de ese acto: la señora Felicia Guerra de Basulto, madre del novio, y el padre de la novia, señor Luis Salazar y Hernández.

Testigos.

Por ella: los señores Juan Martín, Rodolfo y Armando Pella, Sergio Juaquimove y José Manuel Roces.

Por él: los doctores Miguel A. Díaz, Frank E. Hart, Francisco Suárez y Fernando Pella y el señor Juan Manuel Alvarez Builla.

EN LA IGLESIA DEL CARMEN

A las once de la mañana de ayer, se celebró, en la Iglesia de Nuestra Señora del Carmen, la boda de la gentil señorita Margarita Rey y Bassa con el culto doctor Enrique Madan y Diago.

Fueron padrinos. la señora Adela Diago viuda de Madan, madre del novio, y el señor Luis Rey y de León, padre de la novia.

Firmaron como testigos, por ella: los doctores Leopoldo Arús, Pedro Lamothe y Roberto Madan, y los señores Emilio Sardiñas y Manuel Rey.

Por el novio: los doctores Elpidio Stincer, José A. Tremols, Angel Fernández Taquechel, Rafael Madan y Manuel Abril Ochoa, Secretario este último, de la empresa del DIARIO DE LA MARINA y el señor Antonio Martín.

La señorita Rey lució durante la ceremonia un precioso bouquet confeccionado por el conocido jardín «Casa Trías».

Los nuevos esposos se dirigieron pocos momentos después al famoso balneario de San Miguel de los Baños, donde en el gran hotel pasarán su luna de miel.

VISITA

El Excmo. señor Luciano López Ferrer, Embajador de España, su esposa, la distinguida señora María de la Soledad G. de Amezua y su encantadora hija María Luisa, visitaron en la mañana de ayer la Casa de Salud de la Asociación de Dependientes del Comercio de la Habana.

Con ese motivo se organizó una pequeña recepción por la administración de aquel benéfico centro a la cual asistieron distinguidas personas.

Los visitantes recibieron una calurosa bienvenida, siendo obsequiados y atendidos amablemente por la dirección y socios de mérito de dicha institución.

EN CAMPOAMOR

Mañana se iniciarán los días de moda en Campoamor, que seguramente han de tener muy buena acogida entre nuestras familias, con el estreno de la magnífica obra «Béseme Usted», que al igual que las anteriores presentaciones de Soler, culminará en un rotundo éxito.

Hoy se representará «La Locura de Don Juan», graciosísima comedia que ha sido muy celebrada por nuestro público.

EN EL HOSPITAL DE MATERINDAD

La doctora Chi Moy, comisionada especial del Gobierno Municipal de Cantón, China, que ha visitado la Habana en su recorrido de estudios por las repúblicas americanas, estuvo en días pasados en el Hospital de Maternidad «Elvira Machado de Machado», institución modelo que dirige con acierto el conocido especialista, doctor Francisco Loredo.

Acompañaban a la citada doctora el Cónsul de China, señor Y. C. Lu, y distinguidos profesionales cubanos.

Después de recorrer todos los departamentos de aquella Maternidad, la doctora Chi Moy se expresó en los términos más encomiásticos para la institución, celebrando su limpieza e higiene, su organización y disciplina y los modernos métodos científicos allí empleados.

Al felicitar al director, doctor Loredo, quiso también retratarse con él, con la jefa de enfermeras y la comisión que la acompañaba.

BODA INTIMA

En la más absoluta intimidad, por el reciente luto que guarda la novia, contrajeron matrimonio el sábado, ante el juez doctor Ramón Martínez Torres, la señorita Lidia Carreras y Casanova y el señor Miguel Pereira y Rodríguez.

Testificaron en dicho acto, por ella: el señor Ramiro Palma y Sánchez, y por él: el señor Carlos A. Costa e Iduate.

GRAN FUNCION EN PAYRET

María Guerrero y Fernando Díaz de Mendoza, cuya brillante actuación en la Habana al frente de la compañía les han conquistado grandes éxitos, se despedirán definitivamente del público habanero en la noche de mañana martes, desde el escenario de Payret.

Velada de honor, que se lleva a cabo a instancias de la colonia española, habiéndose escogido para ella «La Dama de las Camelias».

En honor a los distinguidos artistas actuarán también: Fernando Soler, el magnífico actor tan admirado por el público habanero, que se presentará en sus inimitables «Charlas Festivas» y Simón Phillipoff, considerado como el Rey de la Balalaika, que ofrecerá interesantes números de su repertorio clásico.

Las localidades para esta función están a la venta en la contaduría de Payret.

Edel FARRES

¿Ha observado usted cuantas veces se hacen las compras por indicaciones de una mujer? Muy pocos son los que pueden sustraerse a éstas recomendaciones. Casi todos hemos comprado alguna cosa por que nuestras madres, hermanas, esposas, novias o amigas habían visto el anuncio en el periódico y no dudaron en recomendarnos el artículo... Aún cuando usted no venda productos propios de la mujer aproveche su ayuda, hágala su aliada, envie sus propagandas al periódico que mejor porcentaje de circulación le represente dentro de ese sexo.

EL DIARIO DE LA MARINA ha venido distribuyéndose desde su fundación por medio de suscripciones directas al hogar

Sus páginas sociales han reseñado siempre los máximos acontecimientos de esa índole y no dude que cuantos anuncios usted coloque en esas páginas le representarán un medio de divulgación dentro del "poder adquisitivo de nuestro país".

CALIDAD EN CIRCULACION
CALIDAD EN IMPRESION

La Venta Propaganda de
TRIANON

Neptuno y San Nicolás
Es algo que a usted le interesa
Modelos originales.
Calidad superior y
Precios económicos
Glacé Blanco Tacón Alto **$1.50**
Al interior $0.25 etxra

Guanabacoa al Día

BODA DEL SABADO

Ante el altar mayor de la iglesia parroquial tuvo lugar, a las nueve de la noche del pasado sábado, la boda de la bella señorita María de Lourdes Ordás y García y el simpático joven Isidro Alvarez y Fierro dos jovenes muy estimados en esta sociedad.

Bendijo la unión el cura Párroco, Fray Tomás de Solveta y fué apadrinado por la respetable dama María Fierro viuda de Alvarez, madre del novio y el doctor Santos García.

Suscribieron el pliego matrimonial como testigos, por ella: señores doctor Gabriel Cubria y Puig, Director del Hospital Civil de esta villa, Perfecto Yañez y Francisco Navarro.

Y por él: señores Diego S. Franchi, tesorero general de la República, Víctor Echevarria y Teniente Orestes Lecuona, del Ejército Nacional.

Una concurrencia nutrida y selecta invadió las naves del elegante templo, para presenciar la ratificación de amor que María de Lourdes e Isidro se hacían ante el representante de Dios en la tierra.

La linda novia lucia preciosa con sus albos atavíos nupciales, una toilett muy elegante y admirablemente confeccionada, que hacía que su natural belleza resaltara doblemente.

El acto civil se celebró ante el Juez Municipal de esta villa, doctor Virgilio Arango y actuaron de testigos los señores Gilberto Fernández, Concejal del Ayuntamiento de este término, y Manuel Alonso.

En la residencia de los familiares de la desposada los invitados fueron obsequiados con un magnífico buffet, brindándose por la felicidad de los nuevos esposos.

Los novios están pasando los primeros días de su luna de miel, en el Hotel Palace.

Luna de miel que el cronista les desea llena de felicidades e interminable.

RESTABLECIDA

Después de haber pasado grave enfermedad, hállase completamente restablecida, la distinguida señora Vicenta Guzmán de Hernández.

Mucho nos satisface dar esta noticia.

Que será recibida con sumo agrado por sus numerosas amistades.

EN LAS ESCUELAS PIAS

En la tarde de ayer las Escuelas Pías de esta Villa se vieron muy concurridas y animadas, con motivo de efectuarse allí la instalación del nuevo Consejo número 2.750 de la Orden de Caballeros de Colón, que bajo el patronato de San José de Calasanz tendrá su sede en esta localidad.

A las dos de la tarde se llevó a cabo, con el ritual establecido, la constitución e instalación del referido Consejo, por el Rble. Diputado de Estado de Cuba doctor Arturo Fernández, en la Cámara preparada al efecto en un amplio salón cedido por la comunidad escolapia para ese fin.

Solo asistieron a esa ceremonia afiliados a la citada orden de Caballeros de Colón, que lo hicieron en crecido número y pertenecientes a distintos Consejos.

Después en el bello salón de actos se celebró una brillante fiesta literaria a la que concurrieron infinidad de distinguidas familias, predominando las elegantes damas y bellas damitas.

Un programa ameno e interesantísimo fué interpretado admirablemente por un grupo de conocidas personas, las que recibieron merecidos aplausos por su labor artística.

Dió comienzo el acto con la ejecución del Himno Nacional, que fué escuchado de pie y reverentemente.

Acto seguido el doctor Oscar M. Blanco Arenas dirigió breves palabras al auditorio y después, el doctor Arturo Fernández González, Diputado de Estado de la Orden de Caballeros de Colón, en Cuba, ocupó la tribuna y pronunció un conceptuoso discurso.

El profesor señor Manuel García Romero ejecutó al piano maravillosamente, la preciosa partitura «Aragón» de J. Albéniz, y al terminar, la señora Enriqueta Sierra, las señoritas Graciella Molina, Delia González, Teresa Bascuas y Carmelina Irigoyen y los señores Juan de Dios Carreño, doctor Juan Antonio Mendoza, Lope Santos y Luis Nava, llevaron a la escena el primer acto de la moraleja cómica en dos actos y en prosa original de Miguel Ramos Carrión, que setitula «Mi Cara Mitad»

Vuelve al joven García Ramos a deleitar a la concurrencia con la Polonesa de Chopin y la señora Enriqueta Sierra recita deliciosamente varias bellísimas composiciones poéticas.

Ahora, se representa el segundo acto de la comedia y termina la agradable festividad con un magistral discurso pronunciado por el doctor Oscar Barceló Méndez, ex-Gran Caballero de Consejo de San Agustín número 1.390.

PRIMERA COMUNION

En la mañana de ayer hizo su primera comunión el simpático niño Alfredo Antonio Suárez y Carral, hijo mayor de los distinguidos esposo Abilia Carral y Alfredo Suárez.

Dicho solemne acto se efectuó en la iglesia de Santo Domingo, habiéndole sido ofrecida la sagrada forma por el Rvdo. P. Guillermo Bastarrachea, Guardián de la comunidad Franciscana aquí radicada.

Como souvenir de tan hermosa ceremonia católica se han distribuído artísticos recordatorios.

Agradecemos el recibido por nosotros.

Pedimos al Todopoderoso que conceda todo genero de felicidades y dihasaglra shrdlu shrdlu shrdlu .. chas al gracioso niño, en unión de sus papás.

CONVALECIENTE

Encuéntrase en franco período de convalecencia de la operación quirúrgica que le fué practicada por el reputado galeno doctor Gabriel Cubria y Puig, el simpático jovencito César Cardello y Ruiz, hijo de los apreciados esposos Nieves Ruiz y doctor Bernardo Cardelle, inteligente médico amigo nuestro muy estimado.

Que pronto esté del todo bien, son nuestros deseos.

SAN ALEJANDRO

Celebran hoy su fiesta onomástica los señores siguientes:

Alejandro López, Alejandro Martínez, Alejandro Villa y nuestro estimado compañero en el periodismo Alejandro Pérez, ameno redactor de las «Reglanas» de esta publicación, para quien tenemos un saludo especial.

Reciban tan estimados caballeros nuestra felicitación.

JULIO FIGAROLA

Ya está completamente bien de las heridas sufridas casualmente en un pie, nuestro afectuoso amigo el señor Julio Figarola.

Nos alegramos muchísimo dar tan fausta nota.

PROFESOR DE ESGRIMA DEL LICEO

Ha sido designado profesor de la sala de esgrima del Liceo Artístico y Literario, el conocido esgrimista señor Santiago de la Peña, entusiasta joven que habrá de hacer renacer en la juventud guanabacoense el amor a tan importante deporte.

Dicho profesor ofrecerá clases de florete, sable y espada los lunes, miércoles y viernes, de cinco de la tarde a ocho de la noche, a los señores socios del Liceo, y a cuantas personas lo deseen, aunque no pertenezcan a la citada institución social.

Mucho éxito le deseamos al señor de la Peña en su hermoso cometido.

TEATRO CARRAL

Magnífica función la que hoy ofrece al público guanabacoense el teatro «Carral».

Un interesante programa nos anuncian sus carteleras, con el estreno de la magna producción Paramount interpretada por las famosas estrellas Betty Strockfield y Jan Kieuepura, que lleva por título: «Cuando canta el corazó»n.

A la pantalla también irán, la bellísima cinta «El Retador», por George Bancroft y Wynne Gibson y un metrotone de gran atractivo.

El miércoles sensacional estreno. «El Domador de Potros» por Tom Keene.

Oscar de la Cruz—Muñoz

UN POLACO ACUSADO DE ROBO

Moisés Levyn, natural de Polonia, vecino de Inquisidor 33, dió cuenta a la policía, que de su domicilio le habían robado la suma de 65 pesos que guardaba en una maleta, la cual le fué violentada, acusando como autor del hecho a su compatriota Jacobo Fri, quien ha desaparecido.

Café
¡UN NOMBRE QUE DICE ALGO!
todos saben que no hay mejor CAFE que el de
LA FLOR DE TIBES S.A
REINA 37 • TELEFONOS A-3820 / M-7623

UN CUTIS CLARO Y ATERCIOPELADO
puede ser suyo con una limpieza exacta. Pidan el mejor jabon
Resinol

NI LA ADMINISTRACION DEL ACUEDUCTO NI EL ALCALDE TIENEN ACCION PARA DESAHUCIAR

I

Frecuentemente viene el Acueducto de la Habana utilizando inadecuados procedimientos de apremio en desacuerdo, a nuestro modesto juicio, con las leyes específicas a que están supeditados, y, por ende, apartados de toda buena doctrina en que descansan los principios del Derecho Administrativo, cual es la garantía de los intereses de la Administración, sin menoscabo de los del contribuyente.

Antes de entrar en materia, hemos de hacer una ligera observación: No es nuestro propósito discutir la honorabilidad de las personas que desempeñan tales o cuales funciones; nuestro objetivo va encaminado solamente a sostener principios jurídicos, que por equivocada interpretación burocrática han ido perdiendo su pureza.

Como nos hemos de referir a un sistema de cobranza puesto en práctica por la Administración del Acueducto de la Habana, hoy a cargo de la Secretaría de Obras Públicas, no estará de más recordar que el cobro del servicio está regido por la Ley de Impuestos Municipales.

Veamos ahora en qué consiste el dislate interpretativo que da origen a este trabajo:

Para hacer efectivos adeudos por concepto de plumas de agua, se viene recurriendo al descubierto en el pago del servicio.

El Administrador de Fincas Embargadas se arroga la facultad de desahuciar al inquilino basándose en el artículo 221 de la Ley de Impuestos Municipales, que copiado al pie de la letra dice:

«Transcurridos quince días de la notificación del embargo de inmueble, si el deudor no hubiere pagado, dispondrá el Alcalde que se constituya lo embargado en Administración, si no lo ocupare el deudor».

«El Municipio administrará el inmueble embargado, en la forma que lo haga con sus bienes propios; y dispondrá la cancelación de la anotación del embargo, tan luego como practicada la liquidación correspondiente, se haya hecho pago de la suma adeudada, gastos del procedimiento de apremio, y cuotas devengadas por el impuesto durante el tiempo de la Administración. Si de la liquidación resultare alcance a favor del deudor, le será inmediatamente entregado».

«Si el propietario habitase el inmueble, se procederá al embargo y remate de éste por los trámites establecidos en el presente Título».

Desde luego no se le discuten al Administrador de Fincas Embargada sus facultades para administrar el bien embargado, cual lo hiciera con los bienes propios del Municipio (en este caso del Estado); pero se sobrentiende que esta Administración se refiere a **la buena administración**, que se llama vulgarmente, es decir, a cobrar las rentas a su debido tiempo y aplicarlas al adeudo, haciéndolo en forma que no perjudique al propietario del inmueble.

La misión del Administrador de Fincas Embargadas, en su relación con el inquilino, según el espíritu de la ley, debe limitarse a impedir que éste abone al propietario el importe de los alquileres después de notificársele que le han sido embargados.

El artículo 222 de la Ley de Impuestos Municipales dice:

«Pasados tres meses de haber sido puesto en administración un inmueble, si resultare aquella ineficaz, **se procederá** a rematar éste en pública subasta, según el procedimiento que más adelante se establece».

De ahí se deduce claramente que la misión del funcionario encargado de administrar la finca no es entrar en problemas de locación regulados por el Código Civil, sino embargar y cobrar las rentas, y si a los tres meses no diese resultado el cobro de éstas o, empleando los términos de la propia ley, si resultare ineficaz, continuar la vía de apremio, llegando al remate en pública subasta.

¿No están expresamente delimitadas en la ley las facultades de la Administración, al fijar un término para ver si es ineficaz el embargo de rentas? ¿No determina también el procedimiento a seguir, en caso negativo? Entonces ¿dónde están las facultades para litigar con los inquilinos, en perjuicio del dueño de la casa?

Deducción lógica es, también, la diferencia que se establece entre el propietario que ocupa la casa y el que la tiene arrendada, puesto que, en el primer caso, de antemano se sabe que la administración o más propiamente dicho el embargo de rentas, va a ser ineficaz porque tales rentas no existen.

Si así no fuera, si hubiese acción para el desalojo, no habría por qué establecer distinto procedimiento para el propietario que habita la casa y el que la tiene arrendada.

Al señalar la limitación del Administrador de Fincas Embargadas a mera intercepción de las rentas, nos hemos referido a su relación con el inquilino; absurdo sería pretender limitarse las facultades que administrativamente se le concedan en cuanto a las otras funciones de su cargo.

El Título IV de la Ley de Impuestos Municipales se refiere en su epígrafe general al **Procedimiento de Cobranza**, y el Capítulo IV, que trata de la Vía de Apremio, en el primer párrafo del Artículo 208 dice que el procedimiento contra contribuyentes, por débitos liquidados a favor del Municipio, es de carácter **exclusivamente administrativo.**

Estará de más recalcal que al decir la ley que los procedimientos han de ser **de carácter eqclusivamente Administrativo,** expresa que solamente podrá emplearse la **vía administrativa** para la cobranza de los adeudos; pero es necesario hacer hincapié en ello para demostrar la torcida interpretación que se le quiere dar al artículo 221, en el cual fundamenta su acción de Administrador de Fincas Embargadas olvidando que el 212 de la propia ley dice: «Cuando no se pudieran embargar bienes muebles o rentas o cuando **embargadas éstas no fueren satisfechas a los vencimientos se procederá al embargo de otros bienes, etc».** ¿Más claridad se quiere en este precepto?

Pero hay más: desahuciando inquilinos, alquilando y desalquilando, teniendo la casa desocupada ¿cobra la Administración los adeudos? No. Y por eso es que la ley preve el caso, y dispone el camino a seguir cuando el embargo de rentas es ineficaz, limitando a tres meses la administración.

Es innegable que la ley trata de liquidar los adeudos con lo que la casa esté produciendo, y hallándose desocupada, lejos de liquidar los adeudos, van estos aumentando ¿Qué hace la Administración con las propiedades que se hallan desocupadas al iniciarse la vía de Apremio? ¿Las toma en administración para cobrar sus rentas o se dirige contra otros bienes del propietario? He aquí bien claro el problema. Y si no tiene facultades para tomar posesión del inmueble en un caso, ¿cómo es posible que las tenga en otro?

Mañana demostraremos la falta de acción y de personalidad para acudir a la vía judicial.

Bartolomé S. PADILLA.
Vice-Secretario del Centro de la Propiedad Urbana.

En la Terminal, anoche

POR EL TREN DE PINAR DEL RIO

Llegaron los señores César Rodríguez, Gabriel Montes y Pedro Téllez, de Artemisa; Alfonso Bolaños, de Güira de Melena; Angel Segura, de Candelaria; Leopoldo Blanco, de los Palacios; Enrique Laza y señora, de Viñales; Eulogio Mañas, de Taco-Taco; Ramón Chaple, Carlos Padrón y Fernando Luaces, procedentes de Pinar del Río.

EN EL EXPRESO LIMITADO

Salieron ayer muy contados pasajeros, entre ellos los señores Armando Miyares, Hugo Arencibia y mister Henry Pearce, hacia Santiago de Cuba; Roberto Miranda y señora, para Trinidad; Eduardo Goyeneche, hacia Bayamo; Manuel Hernández, para Matanzas; Guillermo González, rumbo a Nuevitas; Rodolfo Arias, para Jovellanos; Raúl Martín, para Santa Clara; Leandro Fortes y señora, en dirección a Camagüey y Edelberto Ríos, para Caibarién.

EL TREN DE SANTA CLARA

Llegó con una demora de 19 minutos y los siguientes pasajeros: señores Eloy San Pedro, de Remedios; Alfredo Cañas, de Jovellanos; Manuel Palma, de Colón; Isidro Roca, de Trinidad; Héctor Sicre, de Sancti Spíritus; Luis Oviedo, de Caibarién; Gerardo Molina y señora de, de Santa Clara; Heriberto López, de Cienfuegos; Israel Quesada, de Placetas; Segundo Quintero, de Alacranes, y Antonio Ferrer, procedente de Carlos Rojas.

M.E.C.D. 2016

Catarro Nasal
Despejan la cabeza pronto inhalaciones de VICKS VAPORUB
PARA TODA LA FAMILIA

EL VEINTE DE MAYO EN EL «CENTRO GALLEGO»

Bella fiesta de alegría y buen gusto nos prepara la Sección de Orden del Centro Gallego, para la noche memorable y conmemorativa del 20 de Mayo.

Será la espléndida Verbena de las Flores, la que hará furor por su originalidad, ya que los muchachos de Orden, se proponen con ésta dar comienzo a una serie de fiestas que han de ser inolvidables.

La Comisión de Música ha dado los primeros pasos de buena cierto al contratar a las famosas orquestas siguientes:

Hermanos Martínez, Antonio María Romeu y los sextetos Sonora Matancera y el Nacional.

No será una verbena más, sino la más deslumbradora de todas.

Su precio: sesenta centavos y guardarropía gratis.

40 AÑOS DE ÉXITO
VINO-LEGÍTIMO
PEPTONA-BARNET
FERROFOSFATADO
3 Copitas alimentan más que 100 gramos CARNE FRESCA
Todo se asimila pronto sin digerir, descansa el estómago y el hígado
PREPARADO POR Droguería "Sarrá" - La Mayor

ANGLO AMERICAN DRUG STORE CO.
DE TURNO HOY LUNES
BAJOS DEL "HOTEL PLAZA" por NEPTUNO y MONSERRATE
TELEFS. A-7920 Y M-4244

FARMACIA DROGUERIA DE "JOHNSON"
DE TURNO LOS LUNES
Obispo Nº 30 TELEFONO-A-2129.

LA MAYOR
35 EDIFICIOS 700 EMPLEADOS
SARRA
DROGUERIA
ABIERTA TODOS LOS DIAS TODA LA NOCHE LOS MARTES
A-8026 A-3641

Farmacias de Turno

LUNES

HABANA

Pi y Margall No. 30 esq. a Aguiar A-2121 — A-2120
Máximo Gómez 344 — M-4690
Ave. de la República y S. Francisco — U-6215
Máximo Gómez cuarenta y cuatro M-5494 — M-4019
Habana 42 esq. a Cuarteles — M-4890
Desagüe y Marqués González — U-7700
P. Varela 227 A-6766 — M-5089
Ayesterán y Bruzón — U-6919
Ave. Simón Bolívar 141 — M-4050
Ave. Simón Bolívar 55 M-5050 — M-4466
Zenea y Soledad — U-1693
General Aguirre 36 — M-4543
Padre Varela No. 32 — U-6795
Rafael Martínez Alonso 41 — M-4036
E. Palma y Genios — M-4404
Ricla 99 — M-5386
Ave. de Bélgica 67 — M-4288
Av. de Bélgica y Zenea — M-4244
Gloria 93 esq. a Angeles
M. Suárez y Ant. Ma. Lazcano M-5677 — M-2897
Américas Arias y San Nicolás — A-6666
Gral. Aguirre y Estrada Palma — M-4343
Padre Varela No. 1 — U-1144
Ricla esq. a Mercaderes — A-2816
Merced y Habana M-4370 — M-9582
Alcantarilla 24 — M-5193

VEDADO

Ave. Wilson No. 130 entre 10 y 12 — F-5656
Calle J. No. 1 esq. a Calzada — F-6128
Calle 17 No. 330 entre A y B — F-6089
Calle 23 y C — F-6246
Calle 26 entre 25 y 27 — F-5200

VIBORA

10 de Octubre y San Mariano — I-7727
10 de Octubre 801 esq. a Paco — I-2666
Martí y Arnao Rpto. Santa Amalia — I-7878
Concepción y Ave. de Acosta — X-2244
San Mariano y Armas X-2323 — X-3023

JESUS DEL MONTE Y SANTOS SUAREZ

Santa Emilia y Paz — I-7458
San Benigno y Zapote — I-7575
Ave. Presidente Gómez 2 I-1111 — I-3333
10 de Oct. 143 M-4030 — A-5936

LUYANO

Fábrica y Santa Felicia — X-2248
Calzada de Luyanó 7 — I-7237
Concha y Juan Abreu — X-2424

CERRO

Calzada del Cerro 697 esq. a Lombillo — I-7701
Churruca 29 — I-7650
Salvador y San Quintín — I-7602

NOTA.—Este grupo deberá prestar el servicio público todo el día y toda la noche de los domingos y Fiesta y Duelo Nacional siguientes: Enero 22; Marzo 5; Abril 16; Mayo 28; Julio 9; Agosto 20; Octubre 1; Noviembre 12; Diciembre 24.

HABANERAS

LA ELEGANCIA EN EL VERANO

ASUNTOS DE PLAYAS

Indudablemente el calor sofocante que se está sintiendo sólo podemos calmarlo en las playas o en los lugares de temporada. Varadero ha estado concurridísimo en la Semana Santa y será donde irán las familias que no salgan fuera este verano, notándose ya el movimiento de los preparativos en los hoteles y las casas particulares para recibir a los temporadistas.

Nuestros Clubs también se ven actualmente invadidos por el público ansioso de respirar aire puro y pasar las horas deliciosas a la orilla de la playa. Los niños son los que más gozan disfrutando libremente del sol y del oxígeno, además del bien que les proporcionan los baños de mar.

Para tomar debidamente el sol como lo mandan los médicos, es necesario usar los trajes de baño sin espaldas que vienen este año y que solamente tienen un peto delante, sujetándose con un collar o unos tirantes cruzados en la espalda. Estas trusas, aunque a primera vista parezcan impropias, son las más higiénicas y saludables que existen puesto que ofrecen el mismo resultado que si se aplicara la luz alpina en los pulmones, pecho y estómago.

Además, resultan muy simpáticas las combinaciones que se hacen en las nuevas formas de trajes de baños y en los colores distintos que contrastan con la arena. A veces, mirando desde lejos, hace el efecto de la paleta de un pintor salpicada de todos los tonos de colores que existen.

Acaban de recibir en la elegante tienda **El Encanto**, de Galiano y San Rafael, las nuevas trusas y todo lo relacionado con los asuntos de playa que venden a precios muy reducidos.

DETALLES FEMENINOS

Las morenas deberían usar joyas de plata, porque este metal les da la inspiración y fantasía que les falta, siendo, como generalmente se cree, bastante positivistas... Según autoridades psíquicas, las mujeres trigueñas tienen poco desarrollado el amor al ideal y a la poesía, pero seguramente quien tal cosa asegura no ha conocido a las cubanas...

El oro sienta bien a las rubias para equilibrarlas y sosegarlas.

Según la creencia antigua, las piedras atraen las sensaciones y los sentimientos de uno y otro orden; así, pues, las rubias deberían usar rubíes, granates, piedras de prudencia, contra frenos, puede decirse, del instinto. El topacio, las turquesas y zafiros también les son favorables.

Las trigueñas, por el contrario, deberían adornarse con amatistas y esmeraldas, piedras de esperanza y portadichas convenientes para ellas por todos conceptos.

SOBRE LA AMISTAD

En la vida lo que más debemos tratar de conservar es la amistad de aquellas personas que de un modo u otro nos han demostrado o probado su afecto.

Sin ella no puede haber felicidad social verdadera, porque la amistad es el fruto más hermoso e inspirador de la vida social. El fin de la etiqueta no debiera ser otro que propagar las amistades y acercar a la gente entere sí con más íntima armonía y comprensión.

El valor de una amistad verdadera es incalculable puesto que a veces se hacen tales sacrificios que resultaría imposible de estimar. Con el tiempo y las consiguientes demostraciones que tenemos de una buena amistad, aumenta más y más, considerando a esos amigos como algo nuestro, debiendo aumentar cada día el vínculo y el agradecimiento hacia ellos.

La vida no puede ofrecer don mejor que el de la amistad. Un amigo no es el tesoro más raro, pero sí el más precioso de cuantos podamos poseer, teniéndolo siempre muy en cuenta para corresponder y conservar esa amistad de la cual necesitamos a cada momento.

No basta crearse amigos. hay que saber conservarlos, respetándolos y sabiendo considerarlos debidamente. Cuantos más amigos tengamos más felices seremos puesto que nos acompañan y nos consuelan en las horas de penas y dolores que todos pasamos.

Siempre debemos escoger personas finas y de educación para ofrecerles nuestra amistad y nuestra absoluta confianza, pensando que esas serán las que mejor nos comprendan y disimulen nuestras faltas, que todos tenemos.

CONSEJOS PROVECHOSOS

Caminar es el ejercicio indispensable para mantener el equilibrio del organismo, activando la circulación de la sangre dando a los miembros y a las articulaciones la elasticidad que nos permite ser ágiles.

No es necesario una marcha precipitada, pero sí el paseo acompasado que determina una ligera transpiración muy conveniente para la salud, puesto que hace que se eliminan del organismo las impurezas de la sangre.

Si para todos es muy útil andar, para las personas gruesas lo es mucho más, aun contando con que el ejercicio metódico contribuye a destruír, o por lo menos a aminorar, las grasas.

LA HORA DEL DESENGAÑO

Horas felices! ¡Nunca he de lograros!
¡Mejor os consiguiera con huiros,
pues mi vida gasté con perseguiros
y he de morir sediento de gozaros!

Por el ansioso empeño de alcanzaros
el alma toda se me va en suspiros...
¿Quién dijera que sois nuestros vampiros
dulces sirenas de los ojos claros?

¡Cómo en mi corazón, carne de amores,
clavais vuestros dorados alfileres!
Crudas espinas bajo blandas flores,

dolores con semblantes de placeres,
placeres con raíces de dolores...
¡Ay! ¡Si sois flores... y además, mujeres!

Ricardo León.

MENU DEL DIA

Almuerzo

Cup de melón.
Huevos con crema.
Langosta a la Americana.
Pastel de masa real con pollo.
Ensalada de frutas.
Flan de huevos con merengue.

Comidas

Grape fruit.
Crema de espárragos.
Bocas de cangrejos empanadas.
Pollo asado a la criolla.
Ensalada de legumbres.
Queso crema con pasta de guayaba.

RECETAS DE COCINA

Conejo guisado

Después de limpio el conejo desde la víspera y pasado la noche en la nevera, se parte en pedazos, se sazona con sal, pimienta, zumo de naranja agria y un poco de vino seco y se tiene durante un rato en el siguiente adobo:

Se hace un sofrito con cebolla, ajo, perejil, unos cuantos tomates todo muy picadito y se rehogan los pedazos de conejo en este mojo, cubriéndolo luego con caldo suficiente. Se tapa bien dándole vueltas a cada rato y un momento antes de servirse se cuaja la salsa con avellanas tostadas bien mojadas.

M. R. de FONTANILLS

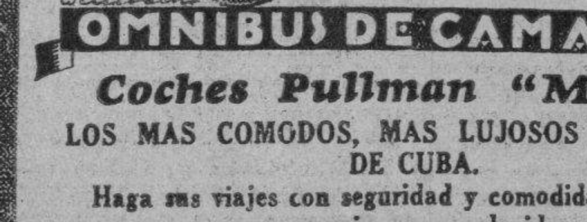

OMNIBUS DE CAMAGUEY
Coches Pullman "MACK"
LOS MAS COMODOS, MAS LUJOSOS Y MEJORES DE CUBA.
Haga sus viajes con seguridad y comodidad absolutas y a precios muy reducidos.
HABANA-CAMAGUEY-SANTIAGO DE CUBA
Itinerario fijo e inalterable
Salen todos los días de frente al hotel Saratoga. (Prado y Dragones)
A las 5 a. m. directo a Santiago.
A las 7.30 a. m. hasta Camagüey.
A las 12.30 p. m., directo a Santiago.
A las 8 p. m. hasta Santiago, combinación con "La Cubana".
Salida de Santiago para La Habana
A las 5 a. m. y 12.30 p. m.
De Camagüey para La Habana
A las 5 a. m., 9 a. m., 1 p. m. y 8 p. m.
Pida informes por el teléfono: M-1715
Reserve su asiento con anticipación

UN REMEDIO SEGURO PARA LOS NIÑOS
El Castoria ha sido siempre un remedio seguro, eficaz e inofensivo contra las dolencias comunes de los niños. Hace más de sesenta años la fórmula del Castoria fué compuesta por un famoso médico, especialmente para los bebés y niños.
El Castoria regula el estómago delicado del niño y estimula suavemente sus intestinos.
El Castoria gusta a los niños, por lo bien que sabe. Opera con gran suavidad, sin jamás causar retortijones.
Compre un frasco hoy mismo.
CASTORIA
JARABE MEDICINAL
24

VISITO EL EMBAJADOR DE ESPAÑA EL SANATORIO DE DEPENDIENTES

El señor Luciano López Ferrer visitó todos los pabellones. Terminada la visita fué obsequiado con un lunch que cerró con elocuentes discursos de Martí, Dr. Rosales y Embajador

Ayer a las once de la mañana visitó el señor Embajador de España la Casa de Salud «La Purísima Concepción» de la Asociación de Dependientes. Formaban la comisión de recibo el señor Avelino González, presidente de la Asociación; el señor Carlos Martí, secretario general; el señor Jesús Gandarilla, presidente de la Sección de Beneficencia.

Además se encontraban en el pabellón de la administración y recibieron al señor Embajador, el presidente de la Sección de Recreo y Adorno, señor Manuel Haedo; el presidente de la Sección de Instrucción, doctor Benito Larín; el presidente de la Sección de Propaganda, señor Basilio Rabago; el secretario de la Sección, señor Alfonso F. Rego; el vicepresidente, señor Marcelino del Busto; los vocales de la Sección señores Raúl y Mario Acosta; los vocales de la diretciva, señores Macario Cuellas, David Linares, Manuel Cano, Manuel Solaum, Sebastián Vega, Juan Cano, Guillermo García, doctor Castro Montejo, los señores Antón, Rosete, Cardona, Basols, Castillo, Arredondo y otros; el presidente de la Sección de Sport, señor Francisco Ibáñez Valdés.

El administrador señor Haedo, el socio número 1, Manuel González, Ascensio Sanjuán, el Sr. José Leicea y Marina, Vicente Real, el secretario de la Sección de Recreo señor Julio González, el señor Corrales y numerosos asociados.

Una representación del Cuerpo Facultativo, presidida por el doctor Fontanills. Otra representación, la del Comité de Damas, presidida por la secretaria, señora María Fernández viuda de Casey. Estas acompañadas de las señoras Clotilde García de Castillo, Lolita Baster de Martí, Erundina Cerquera de Cabezas, María Luisa Corral de Fernández; las señoritas Mercedes y Dulce María González, hijas del señor presidente social recibieron al señor Embajador y a su esposa la señora María Soledad González de López Ferrer y su bella hija la señorita María Luisa López Ferrer.

UN RECORRIDO POR LOS PABELLONES

Dió comienzo el recorrido los magníficos pabellones, por el de Rayos X, pasando después a los destinados a Cirugía, y demás especialidades, recibiendo en las salas a la comitiva el personal técnico de cada una de ellas, admirando el señor Embajador la regia instalación, el confort y las atenciones de que son objeto los socios y asociadas en la Purísima Concepción y los bellos jardines que circundan los edificios.

LA RECEPCION

En el amplio salón comedor fué servido un lunch, que presidió el señor Embajador, con el señor Avelino González, el doctor Fontanills y otros señores. Al terminar éste hizo uso de la palabra el doctor Rosales. manifestando la alta satisfacción que sentían todos al verse honrados con la visita del señor Embajador, que traía al corazón de todos un mensaje de la patria lejana, la patria de muchos padres y muchos abuelos de los emigrantes, que un día fundaran esta Asociación, que amparó a sus sostenedores, prodigando siempre la beneficencia. Aludió a grandes rasgos los sacrificios y el esfuerzo que representaba la colaboración científica que aportaba en el ramo de la asistencia sanitaria, la obra cultural de sus grandes Academias, todos los valores que ponía en colaboración con esta bendita tierra, en que había crecido lozana y fuerte, por el amor, el cariño y la fraternidad.

EL SR. MARTI

Pronunció después bellos párrafos el secretario de la Asociación señor Martí, refiriéndose a los ideales democráticos que ofrecía la institución con sus treinta y cinco mil asociados, los que palpitantes de entusiasmo ofrecían al señor Embajador el más sincero y cordial saludo, en nombre de la Asociación de Dependientes, con la estimación más profunda al que era considerado de nuestra propia familia, y que encarnaba los ideales y el progreso en todos sus aspectos de la República Española.

EL SR. LOPEZ FERRER

Al levantarse el Embajador para contestar la salutación, la concurrencia se puso de pie tributándole una ovación. Comenzó diciendo que asistía emocionado a estos actos de peregrinación por las Sociedades españolas, emoción que surgía al apreciar su labor abrumadora. Dedicó un hermoso párrafo a los desaparecidos y a los que viven continuando la obra que es brillante demostración de las virtudes de la raza, un ejemplo sorprendente de humanismo y de amor al prójimo.

Enaltezcamos—como debemos hacerlo a la raza, como aquí lo hacen españoles y cubanos, ya que junto a los españoles colaboran los hijos del país, con su acendrada cooperaciión; a nuestra raza de la que se habla mal, por lo grande que fué y es a través de la Historia, plena siempre de espiritualismo helénico y romano; es esta una obra moral y social de la que debéis estar todos orgullosos. Grandiosos son vuestros edificios, pero con serlo tanto, que importan en la vida material; ante la vida moral, el altruismo que albergan, desaparece todo lo material, podrán desaparecer los edificios trasmutarse, pero no podrán desaparecer las virtudes que los forjaron porque estas son raíces del alma nacional, proclamando la grandeza de nuestra patria. Dedicó bellas frases a la República democrática forjada en el espíritu de la raza hispánica que en su Constitución proclama los deberes del socorro a los enfermos, a la ancianidad y la protección a la maternidad, rindiendo con ello el tributo que debe merecer la familia, la caridad y la cultura.

Terminó agradeciendo las demostraciones de afecto, de simpatía y altas consideraciones que en su persona recaen en la República Española, por su cargo de Embajador, y ofrece a ésta como a todas las instituciones españolas el apoyo de éste y personalmente la labor con que pueda corresponder a las mismas, como le señala su deber.

Fué ovacionado, repitiéndose los aplausos que antes le tributaran entusiastas y afectuosos.

En nombre de la directiva le fué entregado un precioso ramo de flores a la distinguida esposa del señor Embajador y otro a su hija, siendo despedidos cariñosamente, por todos los concurrentes, a los que se sumaron los numerosos asociados, que por ser día festivo habían acudido a la Casa de Salud.

El señor Embajador de la República Española, salió altamente satisfecho del cariño que le prodigaron los dirigentes de la Asociación y del gran Sanatorio.

SUSCRIBASE Y ANUNCIESE EN EL «DIARIO DE LA MARINA»

APIOLINA CHAPOTEAUT

CURA DOLORES MENSTRUALES RETARDOS
TODAS FARMACIAS
SALUD DE LAS SEÑORAS

SOCIEDADES ESPAÑOLAS

LA MISA DE LA BENEFICENCIA VASCO-NAVARRA

Los vascongados y sus familias rindieron su fe a la Virgen de Begoña, en un acto muy solemne

Un día de cada año se reúnen solemnemente los de la sociedad altruista Vasco-Navarra, de Beneficencia, lo que es amor, consuelo y retorno a Vasconia, de los pobres emigrantes vascos, caídos en la desventura y solemnemente acuerdan festejar a la Virgen de Begoña, egregia Patrona de la sociedad en un acto fervorosamente religioso, que cada año resulta más solemne y más brillante.

Con tal motivo, ayer, rindieron la pleitesía de su fe y en esta pleitesía, su bendición en la evocación a la inmortal región todos los vascos de la Beneficencia y del Centro Vasco. El templo apareció primoroso en sus luces y en sus flores y en la sonrisa de bendición de Nuestra Señora la Virgen de Begoña, luz, guía y fe de todos los vascongados.

Se celebró una solemne misa, oficiando de Preste el Rvdo. Padre Serafín Ajuria, sacerdote vasco y el laureado Orfeón del Centro Vasco tomó parte en la misma cantando de manera admirable el Motu-Proprio del Maestro Lorenzo Perossi, a tres voces. En el Ofertorio, los del Orfeón también cantaron magistralmente el «Goizeko Izarra». Cantos que emocionaron profundamente a todos los concurrentes, entre los cuales figuraban las distinguidas damas y damitas pertenecientes a las familias vascas.

Después del evangelio ocupó la tribuna sagrada el elocuente orador Rvdo. P. Castor Apraiz, también sacerdote vasco, quien pronunció una magnífica oración sagrada haciendo el panegírico de la Patrona de Vasconia, haciendo resaltar sus virtudes, sus milagros y su inmensa caridad lo que le valió ser canonizada y después Santa; elogió la obra, eminente altruista y eminentemente cristiana de la Beneficencia Vasco-Navarra, airón de honor y de fe porque bajo su égida se salvan los que lloran, los que sufren, los que van por la vida pensando en la caridad de Dios, que siempre encuentran en los hombres de la Beneficencia. Terminó dedicando otro elogio, vibrante y amoroso a la Colonia Vascongada, que si vivía fuera de la Patria, en jamás se olvidaba de la Patria y de la fe que heredaron los vascos de sus santas y buenas madres.

El estandarte social, rendía todos sus prestigios de caridad ante la risueña Virgen y cabe las ondulaciones de sus sedas; presidían la solemnidad, el Presidente de la Beneficencia señor José Llamosas Carral; los Vices Presidentes, señores Venancio Zabaleta y Aramburu, y Germán Gómez Ocejo, el Tesorero señor José Mendiola Echavarría, el Vice Tesorero señor Timoteo Barañano, el Secretario señor Eusebio Espinosa; el Vice Secretario señor Manuel Otaola y Murla, y los vocales señores José Leicea y Marina, Eusebio Astiasaran y Uzcudun, Paulino Gorostiza y Sasia Gregorio Otaola Unánue, Cosme Manzarbeitia y Gómez, José Barturen y Marcaida, Juan Aedo e Ibáñez, Ricardo Uribarri y Eguia, Jesús Arana Vidaurrázaga, Félix Araluce Ajuria, Dámaso Goti Udaeta, Leandro Zurbano Argaluz, Casimiro Gorostiza y Aréchaga, Francisco Aguirregaviria y Arambarri, Antonio Paz Otamendi, Celestino Joaristi y Oyarzabal, Juan Berasategui y Urquía, José Bravo Escuza, Antonio Amavizcar Haya, Eduardo Garay Goiriena, Gerardo Chávarri e Ibarra, Emilio Buesa y Olave, Ramón Bollar y Laida; Esteban Alegría Iriarte; José Pardo Abascal; Fermín R. Otamendi y Durañona Francisco Saralegui Arrizubieta; Alejandro Zabala y Garay; Juan Oyarbide y Legarra; José Gallarreta y Llano; Vicente Zabaleta y Aramburu; Pascual Palacios y Trucios; Alejandro Querejeta y Arriola, y Conrado Zapatería y Ochoa.

Los vascos, pues, cumplieron la solemnidad de su acuerd- anual; saliendo del tempo, alta la frente y contento el corazón por haber demostrado que ellos son siempre adoradores de su Patrona la Virgen.

CONFERENCIAS EN CIRCULO REPUBLICANO ESPAÑOL

La Sección de Cultura del «Círculo Republicano Español», comprendiendo que una verdadera labor de hispan-americanismo consiste, más que en discursos de juegos florales, en un conocimiento exacto de la cultura de cada país, a través de sus hombres representativos, de sus máximos valores actuales, ha confeccionado un ciclo de conferencias, encomendadas a los hombres de la América Española que se encuentran en Cuba, ya sean cubanos o pertenezcan a cualquiera de las demás repúblicas que hablan nuestro idioma.

La primera de tales conferencias va a ser ofrecida en los amplios salones del «Círculo Republicano Español», por el culto periodista y eminente literato mexicano Carlos Duarte Moreno, bajo la denominación de «Los Herederos de Don Quijote».

El sólo anuncio de esta conferencia, bajo tan interesante título ha causado profundo interés entre las acostumbrados oyentes del «Círculo Republicano Español», que no desperdician ninguno de sus numerosos actos culturales.

La presentación de tan notable conferenciante estará encomendada al querido camarada Dr. Francisco Domenech, quien deleitará a la concurrencia como él sabe hacerlo.

Será noche de memorable recordación la del sábado 28 del actual, señalada para la conferencia del señor Duarte Moreno.

JUNTAS DIRECTIVAS

CLUB BELMONTINO: Celebrará Junta General el día 25 del actual, continuación, a las ocho y media de la noche, en el Centro Asturiano.

EL VALLE DE ORO: celebrará Junta Directiva el día 26 del actual, a las ocho y media de la noche, en el Centro Gallego.

EL PANTEON DE LOS DE VIVERO ES INAUGURADO

Ayer a las tres de la tarde se reunieron en la Necrópolis de Colón todos los asociados

Otros beneméritos gallegos. Acaso los más beneméritos de toda Galicia fuera de la tierra de la Alborada; porque son innumerables ya las escuelas que se construyeron y ya están funcionando hace muchos años bajo el fervor de todos los socios, en su amor exaltado a su tierra natal; todo lo que les ha valido muy merecidamente, de los Gobiernos de la madre Patria, el galardón de Villa Muy Ilustre.

Estos vivarienses pensando en la muerte, que según el Poeta llega, tan callando, tan callando, que es pensar en la única verdad de la vida, pensaron y acordaron levantar sobre las tierras amables y cristianas del Cementerio de Colón, un Panteón, que fuera nido amoroso y piadoso para todos los hermanos que pudieran caer en tierras de Cuba.

Se tomó el acuerdo; se subastó la obra, los obreros comenzaron a trabajar y en poco tiempo lo construyeron de acuerdo con el pliego de condiciones. Su costo aproximado es de Tres Mil Pesos; fué fabricado por la Compañía Italo Cubana de Mármoles, y lo cierra un friso de mármol de Carrara. La estatua que lo corona ha sido donada por el señor Ramón García. Consta de doce bóvedas y un osario; una de éstas será dedicada a los niños.

El pabellón se inauguró y se bendijo ayer por la tarde a las tres, acto solemnísimo y piadoso al que asistieron gran número de damas y de damitas, algunos niños y varias personas invitadas y los asociados de Vivero y su Comarca. Lo presidieron los señores, el Presidente, Antonio Rodríguez Vázquez; Primer Vice, Jesús Pernas Sanjurjo; Segundo Vice, Manuel Pernas Martínez; Tesorero, José Pernas Abadín; Vice Tesorero, Manuel Rey Rego; Secretario, Celestino Bouza Camba, Vice Secretario, Luis Fernández Albo, y los Vocales: Jesús Cao Carvajal, José Balseiro Rubal, Balbino Casabella, Ramón Fernández Cociña, Manuel Tato Pernas, Nicomedes Bahamonde, Francisco Gómez, Manuel Rubal, Segundo Ma. Timiraos, Agustín Fernández Baltar, Manuel Docal, Jesús Moreiras, José López Menéndez, Antonio Pedreira López y Jesús Fernández.

PRESENTACION EN SANATORIO ASOC. CANARIA

Se celebró ayer la presentación de la Sección de Sanidad a los empleados de la Casa de Salud

Se efectuó en la casa de salud «Nuestra Señora de la Candelaria», de la prestigiosa Asociación Canaria, que se encuentra situada en las espléndidas alturas de Arroyo Apolo la presentación de los cuerpos facultativo y administrativo de aquel sanatorio de los distinguidos elementos que forman el Comité Ejecutivo y la Sección de Sanidad.

El acto, que revistió caracteres de gran sencillez y fraternidad, resultó en extremo lucido, resaltando la cordialidad que en el mismo reinó entre los elementos dirigentes de la colectividad canaria y sus numerosos empleados, que también asistieron al mencionado acto.

El Comité Ejecutivo de la Asociación se encontraba representado por su presidente general, doctor Miguel Angel Díaz y Gutiérrez, y los señores Juan Gil Ramírez, primer vicepresidente; segundo vicepresidente doctor Leocadio Cabrera Suárez; Juan López Domínguez, tesorero; Miguel Lantiguo Rodríguez, vicetesorero; Antonio Bethencorut Hernández, presidente de la Sección de Sanidad; Agustín Salazar García, vice; Antonio Navarrete de Córdoba, presidente de la Sección de Cultura; Gregorio Suárez Peñalver, vicepresidente; Fernando Sierra Camps y Salvador Guerra Algarrada, presidente y vicepresidente de la Sección de Recreo y Adorno; Pedro Delgado Villarreal y Francisco Díaz Vega, presidente y vice de la Sección de Propaganda, Inmigración y Protección al Trabajo; Domingo León González, presidente de la Sección de Fomento Económico; Sixto Abreu Mesa, vicepresidente; Antonio Ortega Jiménez y Esteban Padrón Guadarrama, presidente yivcepresidente de la Sección de Intereses Morales y Materiales; Germán Rodríguez Gómez, secretario-contador.

De la Sección de Sanidad se encontraban presentes los señores Pedro Cárdenas Pérez, doctor Rafael González Abreu, Luis Salaza Hernández, Conrado Ramírez Díaz, Severo Yanda González, Antonio Rodríguez Suárez, Juan C. Almeida Castellano, Valentín Rodríguez Gómez, Cristóbal de la Nuez, Pablo González Alvarez, Julio Martell Martell, Carlos Bellón Fernández, Antonio Cobos Boligan, Ramón Brito Guadarrama, Francisco Montes de Oca y Falcón, Francisco Rivero Hidalgo, Pablo I. García Luis, Manuel Tado Sánchez, Juan González Reyes, José Padrón Pérez, Cándido Jimeno Martín, Juan Guerra Rodríguez y Roque Hernández Manzano.

También hicieron acto de presencia los componentes de la Sección de Propaganda, señores doctor Manuel Calderón Gómez, Germán Padilla Jerez, Fernando Izquierdo Vega, Juan Bautista Rodríguez, Buenaventura Arteaga, Rafael Bejarano Saldaña, Alejandro Morales Ramos, Juan Moreno Díaz, Juan Clavijo, secretario de esta Sección y otros cuyos nombres sentimos no recordar.

Como nota simpática del acto resaltaba un gran número de damas y damitas asociadas de la institución, entre las que anotamos las señoras Magdalena Pérez de Acevedo de Chomat, Borja Góngora de Menéndez, Ramona Fernández de Izquierdo y las señoritas Dora Zamora Navarrete, Marta Bethencourt Hernández, Nieves Pérez...

Además se encontraban los componentes del cuerpo facultativo doctores Roberto Chomat, director de la casa de salud, que tantos éxitos ha obtenido en el gran número de intervenciones quirúrgicas que ha realizado en esta última semana; Santiago Urbano Somodevilla, Bernabé Cortázar, Antonio F. Odoardo, Raúl González Cigato, Ernesto Cañizares Forns, Francisco García Chacon, Casimiro López de Vivigo.

Hicieron uso de la palabra los señores doctor Miguel Angel Díaz y Gutiérrez, presidente general; Antonio Navarrete de Córdoba, Antonio Bethencourt Hernández, presidente de la Sección de Sanidad; doctor Roberto Chomat, director de la Casa de Salud; doctor Santiago Urbano Somodevilla, en nombre del cuerpo facultativo, los que pronunciaron de manera brillantísima elocuentes discursos que fueron varias veces interrumpidos por los aplausos de la numerosa concurrencia. El doctor Chomat, director del sanatorio, en nombre del cuerpo facultativo y el señor Antonio Delgado Villarreal, administrador de la casa de salud ofrecieron su incondicional apoyo a todas las órdenes que emanaran de los cuerpos directivos.

Una vez terminados los discursos los concurrentes fueron espléndidamente obsequiados, brindándose por la prosperidad de la República de Cuba y por la de la Asociación Canaria.

BELLA ROMERIA GALLEGA DE LA U. VILLALBESA

Se celebró en el gran Salón «Tropical», viéndose alegre y donosa durante la tarde

Unión Villalbesa. Sociedad gallega de instrucción. Por lo cual todos los galegos son beneméritos de Galicia, de España, de Cuba y del mundo entero, en esta hora de universalidad latente, porque propulsan y mantienen la instrucción en el rincón donde nacieron y de donde saldrán a la lucha por la vida ciudadanos cívicamente dignos para que en esa lucha puedan triunfar honradamente. Rincón donde nacieron estos gallegos se llama Villalba; un pueblo blanco que parece unido sobre las camperas cercanas a la Coruña, camino de Asturias.

Como no todo va a ser en la vida trabajo, ocupación y labor esforzada, los de Villalba, que también tienen su cana de la tristeza dispuesta a lanzarse a los aires de la alegría, se reunieron ayer en «La Tropical», previo el permiso bondadoso siempre del señor Julio Blanco Herrera, y allí en el Salón Tropical, salón donde se alzan todos los castillos de la España, presididos por el castillo de la hidalga República de Cuba, celebraron una fiesta correcta, animada, elegante y digna de la corrección exquisita de los de la Unión Villalbesa; gran baile, excelente orquesta, bailables de moda; mujeres, muchas mujeres, preciosas damas y damitas otorgaban la prestancia de su gracia y de su elegancia reinó la alegría cordialísima durante todas las horas de la tarde. Hubo, en los descansos, cervezas y flores abundantes como obsequio de «La Tropical».

Y cumplieron sus funciones de atención y de galantería estos señores, por cuyas atenciones les enviamos las gracias:

Presidente: Manuel Leal Otero; Vice, Ramón Paredes Paz; Secretario, Víctor Oseira Pardo; Vice, Manuel Castro Insua; Contador, Manuel Crespo Millor; Vice, José López Vázquez; Tesorero, Ramón Rey Fraga y Vice, Rosendo González Otero; y los Vocales José García Tenreiro; Juan A. Fraguío; Manuel Otero Carreiras; Antonio Ma. Souto Pena, Manuel Naseiro López; Francisco Rey Lozano; Antonio Tenreiro Piñeiro; Elías González Roca; Manuel Ceide López; Antonio Castro; José Castro Lozano; Domingo González Roca; Bernardo Cendán González; José Cancelo Freire, y Benigno González Paz.

Sea enhorabuena.

AUMENTAN LOS ASOCIADOS EN EL CENTRO CASTELLANO

No en balde trabaja la Sección de Propaganda, que a diario recibe confirmación de sus labores y de la leal acogida que por parte del público en general tiene el «Centro Castellano», que brinda sus simpatías en todo momento, correspondiendo al esfuerzo y absoluta garantía en todos los servicios que ofrece a sus asociados, lo mismo en la Casa de Salud «Santa Teresa de Jesús», que en el servicio médico a domicilio, que por el incremento de sus clases diurnas y nocturnas, o por el aumento de alumnos que estudian las asignaturas correspondientes al Bachillerato, a cargo de notabilidades profesionales de los centros oficiales de la República.

Hasta el día 20 del actual, y según el reporte dado al Sr. Presidente de la Sección de Propaganda por el Departamento de Inscripción, se han recibido en el corriente mes de Abril las siguientes: Ochenta y ocho mujeres; ciento cuarenta y cuatro hombres, y cincuenta y siete menores, haciendo un gran total de Doscientas ochenta y nueve inscripciones que se han agrupado al bloque social.

M.E.C.D. 2016

EL GATO NEGRO

Cacheiro y Hermano

7845

LA SUBIDA DEL AZUCAR ESTIMULA EL ANSIA DE PROSPERIDAD. - **EL GATO NEGRO** le da su chance de **$25.000**

SU INVERSION ES LA MAS SEGURA CUANDO COMPRA BILLETES DE **EL GATO NEGRO**.-AQUI VENDIMOS EL 3ro: 3275-$2.500

El mejor precio a revendedores

Números a la venta en la Casa Central. Sorteo de Abril 30.

Entero: $6.50 franqueo: 17 cts. por el entero y 11 cts. por la hoja.

115	3234	6013	9029	12023	15004	18019	21149	24412
856	3437	6045	9122	12235	15552	18866	21312	24435
912	3665	6555	9764	12318	15569	18955	21935	24448
1349	4042	7218	10325	12441	16024	19101	22344	25235
1428	4236	7665	10342	13048	16035	19221	22424	25311
1655	4416	7877	10435	13769	16745	19975	22855	25659
2024	5311	8007	11108	14107	17344	20028	23019	26142
2026	5402	8214	11249	14312	17441	20130	23404	26217
2224	5957	8628	11771	14404	17770	20818	23457	26887

PREGUNTE POR estos números especiales:
16
85
99
11711
12345

CAMBIO DE MONEDAS

en todas cantidades, dando la mejor cotización de plaza. No cierre negocio sin antes vernos

PAGAMOS los Premios Mayores el mismo día del sorteo

CASA CENTRAL: Obispo 65 Telfs A-0000 y A-7780—SUCURSALES: Obispo y Aguiar. Telf.: M-4017 Galiano y Zanja. Telf. A-9298

SECRETARIA DE HACIENDA

DIRECCION GENERAL DE LA LOTERIA NACIONAL

LISTA de los números premiados en el Sorteo No. 869, ordinario, celebrado en la Habana el 23 de Abril de 1933

NUMEROS — PESOS

DECENA
13. — 25
50. — 25
94. — 25

CENTENA
105. — 25
120. — 25
130. — 25
141. — 25
158. — 25
200. — 25
215. — 25
246. — 25
253. — 25
286. — 25
309. — 25
313. — 25
364. — 25
382. — 25
409. — 25
430. — 25
438. — 25
443. — 25
445. — 25
471. — 25
478. — 25
509. — 25
520. — 25
547. — 25
581. — 25
600. — 25
606. — 25
619. — 25
631. — 25
661. — 25
665. — 25
675. — 25
676. — 25
699. — 25
725. — 25
745. — 25
759. — 25
773. — 25
775. — 25
798. — 25
802. — 25
820. — 25
827. — 25
845. — 25
846. — 25
853. — 25
867. — 25
887. — 25
900. — 25
909. — 25
910. — 50
918. — 25
942. — 50
943. — 25
990. — 25

MIL
1031. — 25
1035. — 25
1056. — 50
1064. — 25
1065. — 25
1067. — 25
1108. — 25
1110. — 25
1124. — 25
1129. — 25
1153. — 25
1161. — 25
1162. — 25
1181. — 25
1193. — 25
1222. — 25
1238. — 25
1248. — 25
1252. — 25
1256. — 25
1261. — 25
1270. — 25
1307. — 25
1311. — 25
1319. — 50
1330. — 25
1346. — 25
1348. — 50
1400. — 25
1408. — 25
1413. — 25
1414. — 25
1427. — 25
1439. — 25
1449. — 25
1453. — 25
1475. — 25
1478. — 25
1479. — 50
1481. —100
1509. — 25
1518. — 50
1521. — 25
1527. — 25
1551. — 25
1573. — 25
1593. — 25
1648. — 25
1651. — 25
1673. — 25
1700. — 25
1703. — 25
1711. — 25
1717. — 25
1718. — 25
1721. — 25
1723. — 25
1730. — 50
1748. — 25
1761. — 25
1765. — 25
1768. — 25
1772. — 25
1822. — 25
1840. — 25
1848. — 25
1854. — 25
1860. — 25
1865. — 25
1913. — 25
1917. — 25
1924. — 25
1962. — 25
1973. — 25
1976. — 25
1978. — 50
1993. — 25
1994. — 25
1997. — 25

DOS MIL
2012. — 25
2041. — 25
2044. — 25
2065. — 25
2099. — 25
2101. — 25
2128. — 25
2164. — 50
2173. — 50
2206. — 50
2260. — 25
2262. — 25
2275. — 25
2277. — 25
2282. — 25
2291. — 25
2301. — 25
2316. — 25
2322. — 25
2331. — 25
2361. — 25
2381. — 25
2397. — 25
2403. — 25
2405. — 25
2416. — 25
2442. — 25
2444. — 25
2445. — 25
2452. — 25
2467. — 25
2499. — 25
2504. — 50
2514. — 25
2521. — 25
2575. — 25
2577. — 25
2581. — 25
2590. — 25
2597. — 25
2630. — 25
2632. — 25
2636. — 25
2639. — 50
2643. — 25
2661. — 25
2668. — 25
2684. — 25
2689. — 25
2705. — 25
2728. — 25
2739. — 25
2740. — 25
2745. — 25
2758. — 25
2764. — 50
2767. — 50
2769. — 25
2792. — 25
2793. — 25
2814. — 25
2847. — 25
2865. — 25
2898. — 25
2901. — 25
2904. — 25
2908. — 25
2918. — 25
2941. — 25
2952. — 25
2978. — 25
2986. — 25
2988. — 25
2990. — 25

TRES MIL
3005. — 25
3047. — 25
3075. — 25
3081. — 25
3101. — 25
3104. — 25
3108. — 25
3117. — 25
3125. — 25
3144. — 25
3154. — 25
3159. — 25
3160. — 25
3179. — 25
3201. c.— 25
3202. c.— 25
3203. c.— 25
3204. c.— 25
3205. c.— 25
3206. c.— 25
3207. c.— 25
3208. c.— 25
3209. — 25
3209. c.— 25
3210. c.— 25
3211. c.— 25
3212. — 25
3212. c.— 25
3213. c.— 25
3214. c.— 25
3215. c.— 25
3216. c.— 25
3217. c.— 25
3218. c.— 25
3219. c.— 25
3220. c.— 25
3221. c.— 25
3222. c.— 25
3223. c.— 25
3224. c.— 25
3225. c.— 25
3226. c.— 25
3227. c.— 25
3228. c.— 25
3229. c.— 25
3230. c.— 25
3231. c.— 25
3232. c.— 25
3233. — 50
3233. c.— 25
3234. c.— 25
3235. c.— 25
3236. c.— 25
3237. c.— 25
3238. c.— 25
3239. c.— 25
3240. c.— 25
3241. c.— 25
3242. c.— 25
3243. c.— 25
3244. c.— 25
3245. c.— 25
3246. c.— 25
3247. c.— 25
3248. c.— 25
3249. c.— 25
3250. c.— 25
3251. c.— 25
3252. c.— 25
3253. c.— 25
3254. — 25
3255. c.— 25
3256. c.— 25
3257. c.— 25
3258. c.— 25
3259. c.— 25
3260. c.— 25
3261. c.— 25
3262. — 25
3262. c.— 25
3263. c.— 25
3264. — 25
3264. c.— 25
3265. c.— 25
3266. c.— 25
3267. c.— 25
3268. c.— 25
3269. c.— 25
3270. — 25
3270. c.— 25
3271. c.— 25
3272. c.— 25
3273. c.— 25
3274. c.— 25
3274. . a. 100
3275. . 2,500
3276. . p. 100
3276. c.— 25
3277. c.— 25
3278. c.— 25
3279. c.— 25
3280. c.— 25
3281. c.— 25
3282. c.— 25
3283. c.— 25
3284. c.— 25
3285. — 25
3285. c.— 25
3286. c.— 25
3287. c.— 25
3288. c.— 25
3289. c.— 25
3290. c.— 25
3291. c.— 25
3292. c.— 25
3293. c.— 25
3294. c.— 25
3295. c.— 25
3296. c.— 25
3297. c.— 25
3298. — 25
3298. c.— 25
3299. c.— 25
3300. c.— 25
3320. — 25
3329. — 25
3334. — 25
3335. — 25
3336. — 25
3360. — 25
3365. — 25
3371. — 25
3377. — 25
3391. — 50
3403. — 50
3435. — 25
3444. — 25
3450. — 25
3458. — 25
3460. — 25
3469. — 25
3479. — 25
3504. — 25
3515. — 25
3519. — 25
3568. — 25
3590. — 25
3593. — 25
3594. — 25
3598. — 50
3603. — 25
3605. — 25
3611. — 50
3642. — 25
3651. — 25
3657. — 25
3671. — 25
3672. — 25
3681. — 25
3694. — 25
3775. — 25
3778. — 25
3781. — 25
3786. — 25
3823. — 25
3850. — 25
3857. — 25
3858. — 25
3881. — 25
3894. — 25
3903. — 25
3919. — 25
3932. — 25
3943. — 25
3952. — 25
3976. — 25
3989. — 25

CUATRO MIL
4010. — 25
4012. — 50
4031. — 50
4040. — 25
4097. — 25
4146. — 25
4152. — 50
4159. — 50
4166. — 25
4194. — 25
4210. — 50
4219. — 25
4230. —100
4231. — 25
4233. — 25
4250. — 25
4254. — 25
4266. — 25
4273. — 25
4294. — 25
4299. — 25
4305. — 25
4306. —250
4309. — 25
4361. —100
4372. — 50
4377. — 25
4402. — 25
4405. — 25
4420. — 50
4441. — 25
4450. — 25
4480. — 25
4503. — 25
4507. — 25
4512. — 25
4524. — 25
4528. — 25
4550. — 25
4602. — 50
4620. — 25
4636. — 25
4643. — 25
4654. — 25
4681. — 25
4691. — 25
4717. — 25
4736. — 25
4740. — 25
4757. — 50
4775. — 50
4793. — 25
4813. — 25
4825. — 25
4833. — 25
4837. — 25
4845. — 25
4862. — 25
4879. — 25
4888. — 50
4902. — 25
4903. — 25
4921. — 25
4950. — 25
4959. — 25
4976. — 25
4992. — 25

CINCO MIL
5003. — 25
5024. — 25
5028. — 25
5044. — 25
5052. — 25
5067. — 25
5086. — 25
5112. —100
5117. — 25
5119. — 50
5123. — 25
5186. — 25
5192. — 25
5199. — 25
5204. — 25
5226. — 25
5242. — 25
5251. — 25
5269. — 25
5277. — 25
5289. — 25
5307. — 25
5312. — 25
5331. — 25
5335. — 25
5361. — 25
5367. — 25
5393. — 25
5396. — 25
5442. — 25
5477. — 25
5496. — 25
5546. — 25
5550. — 25
5555. — 25
5558. — 25
5569. — 25
5582. — 25
5593. — 25
5599. — 25
5602. — 25
5622. — 25
5642. — 25
5676. —100
5680. — 25
5683. — 25
5702. — 25
5713. — 25
5735. — 25
5741. — 25
5743. — 25
5757. — 25
5767. — 25
5789. — 25
5804. — 50
5821. — 25
5825. — 25
5836. — 25
5839. — 25
5858. — 25
5888. — 25
5892. — 25
5903. — 25
5909. — 25
5924. — 25
5985. — 25

SEIS MIL
6003. — 25
6061. — 25
6072. — 25
6144. — 25
6168. — 25
6215. — 25
6217. — 25
6222. — 25
6229. — 25
6232. — 25
6253. — 25
6276. — 25
6278. — 25
6285. — 25
6286. — 25
6306. — 50
6310. — 25
6315. — 25
6340. — 25
6362. — 25
6394. — 25
6409. — 25
6414. —100
6415. — 25
6419. — 25
6423. — 25
6437. — 25
6484. — 50
6487. — 25
6528. — 50
6539. — 25
6557. — 25
6567. — 25
6590. — 25
6604. — 25
6614. — 50
6619. — 25
6626. — 25
6627. — 25
6642. — 25
6693. — 25
6716. — 25
6720. — 25
6728. — 25
6743. — 25
6746. — 25
6748. — 25
6753. — 25
6786. — 25
6799. — 25
6821. — 25
6825. — 25
6841. — 25
6843. —100
6844. — 25
6850. — 25
6862. — 25
6878. — 25
6882. —100
6902. — 25
6909. — 25
6968. — 25

SIETE MIL
7010. —100
7013. — 25
7028. — 25
7030. — 25
7036. — 50
7040. — 25
7054. — 25
7061. — 25
7066. — 25
7092. — 25
7106. — 50
7110. — 25
7115. — 25
7133. — 25
7143. — 25
7155. — 25
7160. — 25
7161. — 25
7175. — 25
7178. — 25
7189. — 25
7214. — 25
7220. — 25
7228. — 25
7236. — 25
7244. —100
7245. — 25
7259. — 25
7263. — 25
7265. — 25
7289. — 25
7300. — 25
7355. — 25
7357. — 25
7379. — 25
7390. — 25
7397. — 25
7403. — 25
7411. — 25
7420. — 25
7434. — 50
7445. — 25
7460. — 25
7462. — 25
7494. — 25
7496. — 25
7506. — 25
7516. — 25
7532. — 25
7543. — 25
7559. — 25
7579. — 25
7583. — 50
7587. — 25
7593. — 25
7597. — 25
7608. — 25
7617. — 50
7641. — 25
7677. — 25
7700. — 25
7708. — 25
7774. — 25
7806. — 25
7813. — 25
7824. — 50
7853. — 25
7857. — 25
7860. — 25
7886. — 25
7889. — 25
7900. — 25
7909. — 25
7930. — 25
7937. — 25
7946. — 25
7947. — 25
7950. —100
7967. — 25
7968. — 25
7971. — 25
7992. — 25

OCHO MIL
8003. — 25
8050. — 25
8067. — 25
8082. — 25
8087. — 25
8089. — 25
8101. — 25
8129. — 50
8134. — 25
8137. — 25
8148. — 25
8155. — 25
8165. — 25
8176. — 25
8178. — 25
8182. — 25
8189. — 25
8196. — 25
8213. — 25
8218. — 25
8224. — 25
8235. — 25
8240. — 25
8245. — 25
8261. — 25
8269. — 25
8276. — 50
8287. — 25
8290. — 25
8326. — 25
8336. — 50
8337. — 25
8350. — 25
8370. — 25
8374. — 25
8378. — 25
8381. — 25
8385. — 25
8417. — 25
8423. — 25
8431. — 25
8447. — 25
8451. — 25
8485. — 25
8491. — 25
8529. — 25
8537. — 25
8561. — 25
8571. — 25
8598. — 25
8608. — 25
8616. — 25
8620. —250
8636. — 25
8668. — 25
8674. — 25
8675. — 25
8696. — 50
8707. — 25
8718. — 25
8753. — 25
8783. — 25
8786. — 25
8824. —250
8831. —250
8840. — 25
8844. — 25
8849. — 25
8856. — 50
8858. — 25
8863. — 25
8871. — 25
8894. — 25
8896. — 50
8902. — 25
8903. — 50
8904. — 25
8914. — 25
8948. — 25

NUEVE MIL
9002. — 25
9016. —250
9043. — 25
9044. — 25
9047. — 25
9048. — 50
9067. — 25
9068. — 25
9080. — 25
9086. — 25
9108. — 25
9125. — 25
9131. —250
9135. — 25
9141. — 25
9149. — 25
9169. — 25
9177. — 25
9192. — 25
9202. — 25
9232. — 25
9234. — 25
9257. — 25
9258. — 25
9260. — 25
9282. — 25
9291. — 25
9295. — 25
9304. — 25
9319. — 50
9332. — 25
9336. — 25
9352. — 25
9359. — 25
9365. — 25
9371. — 25
9380. — 25
9390. — 25
9451. — 25
9461. — 25
9467. — 25
9487. — 25
9504. —100
9524. — 25
9564. — 25
9565. — 25
9571. — 25
9577. — 25
9578. — 25
9606. — 25
9610. — 25
9614. — 25
9642. — 25
9686. — 50
9718. — 25
9736. — 25
9737. — 25
9758. — 25
9769. — 25
9788. — 25
9801. — 25
9817. — 25
9825. — 25
9835. — 25
9840. —250
9860. — 25
9879. — 25
9880. — 25
9894. — 25
9902. — 25
9938. — 25
9957. — 25
9985. — 25
9989. — 25

DIEZ MIL
10001. — 25
10013. — 25
10026. — 25
10027. — 25
10028. — 25
10047. — 25
10070. — 25
10081. — 25
10148. — 25
10152. — 25
10182. — 25
10255. — 25
10257. — 25
10265. — 25
10270. — 25
10275. — 25
10301. — 25
10310. — 25
10341. — 25
10345. — 25
10354. — 25
10381. — 25
10385. — 25
10411. — 25
10434. — 25
10470. — 25
10508. — 25
10510. — 25
10526. — 25
10534. — 25
10543. — 25
10557. — 25
10563. — 25
10583. — 25
10627. — 25
10645. — 25
10664. — 25
10665. — 50
10674. — 25
10681. — 25
10700. — 25
10704. — 25
10725. —100
10748. — 50
10758. — 25
10769. — 25
10772. — 25
10794. — 50
10810. — 25
10817. — 25
10831. — 25
10837. — 25
10882. — 25
10895. — 25
10904. — 25
10934. — 25
10946. — 25

ONCE MIL
11003. — 25
11005. — 25
11014. — 50
11025. — 25
11057. — 25
11082. — 25
11104. — 25
11129. — 25
11162. — 25
11163. — 25
11208. — 25
11228. — 25
11315. — 25
11316. — 25
11319. — 25
11347. — 25
11366. — 50
11368. — 25
11405. — 25
11427. — 25
11465. — 25
11544. — 25
11548. — 25
11555. — 25
11572. — 25
11590. — 25
11605. — 50
11624. — 25
11641. — 25
11649. — 25
11695. — 25
11698. — 25
11722. — 50
11732. —250
11761. — 25
11799. — 25
11806. — 25
11822. — 25
11863. — 25
11874. — 50
11891. — 25
11909. — 25
11917. — 50
11965. — 25
11980. — 25
11983. — 25
11998. —100
11999. — 25

DOCE MIL
12038. — 25
12054. — 25
12083. — 25
12119. — 25
12168. — 25
12208. — 25
12217. — 25
12220. — 25
12223. — 25
12225. — 25
12232. — 25
12290. — 25
12308. — 25
12311. — 25
12350. — 25
12355. — 25
12373. — 50
12411. — 25
12412. — 25
12415. — 25
12460. — 25
12498. — 25
12513. — 25
12527. — 25
12530. — 25
12548. — 25
12549. — 25
12599. — 25
12602. — 25
12610. — 25
12624. — 50
12632. — 25
12638. — 25
12655. — 25
12672. — 25
12716. — 25
12743. —100
12768. — 25
12785. — 25
12811. — 25
12820. — 25
12823. — 25
12889. — 25
12913. — 50
12934. — 25
12948. — 50
12981. — 25

TRECE MIL
13040. — 25
13043. — 25
13055. — 25
13086. — 25
13092. — 25
13134. — 25
13136. — 25
13149. — 25
13158. — 25
13196. — 25
13235. — 25
13247. — 25
13250. — 25
13253. — 25
13258. — 25
13262. — 25
13270. — 25
13299. — 25
13313. — 25
13320. — 50
13383. — 25
13405. — 25
13433. — 25
13487. — 25
13538. — 25
13549. — 25
13572. — 25
13574. — 25
13591. — 25
13595. —250
13624. — 25
13639. — 25
13644. — 25
13645. — 25
13648. — 25
13659. — 25
13675. — 25
13681. — 25
13682. — 25
13699. — 25
13733. — 25
13744. — 25
13755. — 25
13787. — 25
13791. — 25
13916. — 25
13931. — 25
13942. — 25
13961. — 25
13995. — 25

CATORCE MIL
14018. — 25
14058. — 25
14081. — 25
14083. —100
14096. — 50
14097. — 25
14098. — 25
14100. — 25
14152. — 25
14207. — 25
14237. — 25
14289. — 25
14315. — 25
14334. — 25
14352. — 25
14366. — 50
14367. — 25
14381. — 25
14388. — 25
14424. — 25
14433. — 25
14434. — 25
14448. — 25
14470. — 25
14476. — 25
14502. — 25
14520. —100
14534. — 25
14584. — 25
14590. — 25
14611. — 25
14612. — 25
14643. — 25
14645. — 25
14666. — 25
14686. — 25
14713. — 25
14720. — 25
14739. — 25
14745. — 25
14759. — 25
14775. — 25
14827. — 25
14834. — 25
14837. — 25
14847. — 25
14892. — 25
14897. — 25
14930. — 25
14938. — 25
14988. — 50
14995. — 25

QUINCE MIL
15007. — 25
15012. — 25
15015. — 25
15078. — 25
15082. — 25
15090. — 25
15103. — 25
15116. — 25
15120. — 25
15126. — 25
15138. — 25
15172. — 25
15198. — 25
15238. — 25
15273. — 25
15279. — 25
15296. — 50
15318. — 25
15341. — 25
15343. — 25
15350. — 50
15352. — 25
15361. — 25
15372. — 25
15398. — 25
15405. — 25
15408. — 25
15432. — 25
15439. — 25
15458. — 25
15466. — 25
15510. — 25
15523. — 25
15526. — 25
15531. — 25
15538. — 25
15570. — 25
15601. — 25
15616. — 25
15619. — 50
15635. — 25
15636. — 25
15652. — 25
15660. — 25
15692. — 25
15694. — 25
15700. — 25
15703. — 25
15712. — 25
15747. — 25
15761. — 25
15767. —100
15828. — 25
15837. — 25
15863. — 25
15868. — 25
15941. — 25
15971. — 25
15975. — 25
15989. — 25

DIECISEIS MIL
16000. — 25
16006. — 25
16015. — 50
16019. — 25
16031. — 25
16051. — 25
16065. — 25
16084. — 25
16151. — 25
16153. — 25
16173. —100
16182. — 25
16187. — 25
16189. — 25
16202. — 25
16271. — 25
16274. — 25
16288. — 25
16306. — 50
16314. — 25
16352. — 50
16353. — 25
16405. — 25
16421. — 25
16427. — 25
16514. — 50
16531. — 25
16547. — 50
16582. — 25
16594. — 25
16600. — 25
16652. — 25
16666. — 50
16689. — 25
16694. — 25
16709. — 50
16724. — 25
16725. — 25
16732. — 25
16764. — 25
16769. — 25
16774. — 25
16790. —100
16797. — 25
16801. — 25
16819. — 25
16898. — 25
16915. — 25
16922. — 25
16953. — 25
16956. — 25
16984. — 25

DIECISIETE MIL
17006. — 25
17009. — 25
17029. — 25
17030. — 25
17035. —100
17049. — 25
17100. — 25
17150. — 25
17153. — 25
17156. — 25
17180. — 25
17190. — 25
17206. — 25
17207. — 25
17217. — 25
17235. — 25
17243. — 25
17258. — 25
17263. — 25
17268. — 25
17288. — 25
17323. — 25
17324. — 25
17348. — 25
17359. — 25
17381. — 50
17390. — 25
17425. — 25
17456. — 25
17476. — 25
17495. — 25
17502. — 25
17516. — 25
17517. — 25
17520. — 25
17540. — 25
17571. — 25
17572. — 25
17584. — 25
17593. — 25
17595. — 25
17604. — 25
17608. — 25
17636. — 25
17698. — 25
17715. — 25
17735. — 25
17736. — 25
17740. — 25
17742. — 25
17746. — 25
17748. —100
17774. — 25
17845. — 25
17851. — 25
17865. — 25
17878. — 25
17886. — 25
17890. — 50
17893. — 25
17909. — 25
17918. — 25
17933. — 25
17936. — 25
17958. — 25
17966. — 25
17980. — 25

DIECIOCHO MIL
18018. — 25
18044. — 25
18045. — 25
18048. — 25
18054. — 25
18059. — 25
18090. — 25
18093. — 25
18112. — 25
18130. — 25
18147. — 50
18166. — 25
18172. — 25
18188. — 25
18211. — 25
18214. — 25
18222. — 25
18240. — 25
18241. — 25
18255. — 25
18298. — 25
18317. — 25
18324. — 25
18325. — 25
18364. — 25
18383. — 25
18384. — 25
18409. — 25
18416. — 25
18421. — 25
18453. — 25
18465. — 25
18498. — 25
18503. — 25
18504. — 25
18549. — 25
18589. — 25
18599. — 25
18618. — 25
18622. — 25
18641. — 25
18643. — 25
18644. — 50
18657. — 25
18678. — 25
18683. — 25
18707. — 25
18717. — 25
18730. — 25
18749. — 25
18769. — 25
18776. — 25
18819. — 25
18824. — 25
18838. — 25
18841. — 25
18855. — 25
18874. — 25
18885. — 50
18888. — 25
18893. — 25
18909. — 25
18919. — 25
18929. — 25
18957. — 25
18995. — 25

DIECINUEVE MIL
19027. — 25
19085. — 25
19088. — 25
19101. c.— 25
19102. c.— 25
19103. c.— 25
19104. c.— 25
19105. c.— 25
19106. c.— 25
19107. c.— 25
19108. c.— 25
19109. c.— 25
19110. c.— 25
19111. c.— 25
19112. c.— 25
19113. c.— 25
19114. c.— 25
19115. c.— 25
19116. c.— 25
19116. . a. 500
19117. 25,000
19118. . p. 500
19118. c.— 25
19119. c.— 25
19120. c.— 25
19121. c.— 25
19122. c.— 25
19123. c.— 25
19124. c.— 25
19125. c.— 25
19126. c.— 25
19127. c.— 25
19128. c.— 25
19129. c.— 25
19130. c.— 25
19131. c.— 25
19132. c.— 25
19133. c.— 25
19134. — 25
19134. c.— 25
19135. c.— 25
19136. c.— 25
19137. — 25
19137. c.— 25
19138. c.— 25
19139. c.— 25
19140. c.— 25
19141. c.— 25
19142. c.— 25
19143. c.— 25
19144. c.— 25
19145. c.— 25
19146. c.— 25
19147. c.— 25
19148. c.— 25
19149. c.— 25
19150. c.— 25
19151. c.— 25
19152. c.— 25
19153. c.— 25
19154. c.— 25
19155. c.— 25
19156. c.— 25
19157. c.— 25
19158. c.— 25
19159. c.— 25
19160. c.— 25
19161. c.— 25
19162. c.— 25
19163. c.— 25
19164. c.— 25
19165. c.— 25
19166. c.— 25
19167. c.— 25
19168. c.— 25
19169. c.— 25
19170. c.— 25
19171. c.— 25
19172. c.— 25
19173. c.— 25
19174. c.— 25
19175. — 25
19175. c.— 25
19176. c.— 25
19177. c.— 25
19178. c.— 25
19179. — 25
19179. c.— 25
19180. c.— 25
19181. c.— 25
19182. c.— 25
19183. c.— 25
19184. c.— 25
19185. c.— 25
19186. c.— 25
19187. c.— 25
19188. c.— 25
19189. c.— 25
19190. c.— 25
19191. c.— 25
19192. c.— 25
19193. c.— 25
19194. c.— 25
19195. c.— 25
19196. c.— 25
19197. c.— 25
19198. c.— 25
19199. c.— 25
19200. c.— 25
19201. — 25
19202. — 25
19209. — 25
19221. — 25
19244. — 25
19249 —250
19309. — 25
19359. — 25
19363. — 25
19367. — 25
19383. — 25
19401. — 25
19425. — 25
19439. — 25
19456. — 25
19473. — 25
19493. — 25
19495. — 25
19501. — 50
19515. — 25
19534. — 25
19545. — 25
19579. — 25
19638. — 25
19654. — 25
19664. — 25
19682. — 25
19696. — 25
19710. — 25
19775. — 50
19802. — 25
19811. — 25
19819. — 25
19820. — 25
19821. — 25
19824. — 25
19829. — 25
19849. — 25
19852. — 25
19872. — 25
19878. — 25
19910. — 25
19920. — 25
19956. — 25
19975. — 25
19979. — 25
19982. — 25
19984. — 25

VEINTE MIL
20019. —100
20021. — 25
20022. — 25
20037. — 25
20049. — 25
20057. — 50
20074. — 25
20078. —100
20091. — 25
20100. — 25
20111. — 50
20158. — 25
20191. — 25
20192. — 25
20223. — 25
20231. — 25
20281. — 25
20286. — 25
20292. — 25
20332. — 25
20343. — 25
20358. — 25
20361. — 25
20376. — 25
20382. — 25
20421. — 25
20443. — 25
20445. — 25
20447. — 50
20450. — 25
20456. — 25
20460. — 25
20489. — 25
20499. — 25
20502. — 50
20508. — 25
20526. — 25
20547. — 25
20548. —250
20552. — 25
20556. — 25
20562. — 25
20565. — 25
20591. — 25
20612. — 25
20613. — 25
20635. — 25
20655. — 50
20676. — 25
20712. — 25
20724. — 25
20746. — 25
20791. — 25
20796. — 25
20797. — 25
20810. — 25
20812. — 25
20816. — 25
20826. — 25
20854. — 25
20855. — 25
20872. — 25
20893. — 25
20894. — 25
20908. — 25
20916. — 25
20918. — 25
20928. —100
20999. — 25

VEINTIUN MIL
21016. — 25
21050. — 50
21080. — 25
21128. — 25
21140. — 25
21143. — 25
21157. — 25
21165. — 25
21181. — 25
21196. — 25
21205. — 25
21223. — 25
21247. — 25
21265. — 25
21274. — 25
21278. — 25
21279. — 25
21281. — 25
21287. — 25
21293. — 25
21308. — 25
21334. — 25
21355. — 25
21367. — 25
21384. — 25
21389. — 25
21396. — 25
21404. — 25
21406. — 25
21435. — 25
21488. —100
21506 —250
21529. — 25
21532. — 25
21534. — 25
21544. — 50
21548. — 25
21625. — 25
21672. — 25
21673. — 25
21693. — 25
21702. — 25
21707. — 25
21722. — 25
21746. — 25
21748. — 25
21757. — 25
21770. — 25
21778. — 25
21788. — 25
21793. — 25
21795. — 25
21828. — 25
21841. — 50
21842. — 25
21892. — 25
21893. — 25
21922. — 50
21955. — 25
21960. — 25
21971. — 25
21972. — 25
21979. — 25

VEINTIDOS MIL
22006. — 25
22013. — 25
22016. — 25
22019. — 25
22035. — 25
22074. — 25
22079. — 25
22083. — 25
22087. — 25
22109. — 25
22129. — 25
22135. — 50
22144. — 25
22166. — 25
22168. — 25
22170. — 25
22172. — 25
22185. — 25
22186. — 25
22208. — 25
22213. — 25
22215. — 25
22218. — 25
22220. — 25
22233. — 25
22235. — 25
22251. — 25
22254. — 25
22256. — 25
22260. — 50
22274. — 50
22319. — 25
22325. — 25
22329. — 25
22353. — 25
22446. — 25
22447. — 25
22448. — 25
22458. — 25
22464. — 25
22490. — 25
22492. — 25
22506. — 25
22521. — 25
22522. — 25
22541. — 25
22579. — 25
22647. — 25
22654. — 25
22720. — 25
22734. — 50
22759. — 25
22804. — 25
22828. — 25
22852. — 25
22865. — 25
22869. — 50
22905. — 25
22907. — 25
22910. — 25
22913. — 50
22929. — 25
22931. — 25
22944. — 25
22947. — 50
22969. — 25
22979. — 25

VEINTITRES MIL
23025 —250
23038. — 25
23044. — 25
23047. — 25
23075. — 25
23085. — 25
23123. — 25
23131. — 25
23151. — 25
23173. — 25
23175. — 25
23205. — 25
23234. — 25
23255. —100
23256. — 25
23257. — 25
23258. — 25
23263. — 25
23266. — 25
23288. — 25
23351. — 25
23366. — 25
23376. — 25
23378. — 25
23395. — 25
23408. — 25
23418. — 25
23436. — 25
23438. — 25
23440. — 25
23446. — 25
23474. — 25
23500. — 50
23509. — 50
23511. — 25
23516. — 25
23524. — 25
23536. — 50
23558. — 25
23568. — 25
23606. —100
23614. — 25
23616. — 25
23674. — 25
23705. — 25
23739. — 25
23746. — 25
23754. — 25
23816. — 25
23837. — 25
23844. — 25
23864. — 25
23900. — 25
23905. — 25
23913. — 50
23916. — 25
23925. — 25
23971. — 25
23976. — 25
23988. — 25
23989. — 25

VEINTICUATRO MIL
24001 — 25
24030 — 25
24033 — 25
24039 — 25
24045 — 25
24077 —250
24078 — 25
24151 — 25
24152. — 25
24185 — 25
24214. — 25
24249. — 25
24272. — 25
24296. — 25
24300. —100
24311. —100
24313. — 25
24320. — 25
24326. — 25
24338. — 25
24344. — 25
24353. — 25
24357. — 25
24388. — 25
24399. — 25
24400. — 25
24442. — 25
24445. — 25
24477. — 25
24489. — 25
24511. — 25
24519. — 25
24523. — 25
24528. — 25
24535. — 50
24549. — 25
24629. — 25
24667 — 25
24689 — 25
24702 — 25
24711 — 25
24719 — 25
24736. — 25
24738. — 25
24740 — 25
24751 — 25
24767 — 50
24790. — 25
24807 — 25
24810. — 25
24844. — 25
24895. — 25
24898. — 25
24904. — 25
24930. — 25
24940. — 25
24973. — 50
24978. — 25
24979. — 25
24986. — 25
24990. — 50

VEINTICINCO MIL
25001. — 25
25002. — 25
25020. — 25
25033. — 25
25042. — 25
25059. — 25
25065. —250
25075. — 25
25076. —250
25080. — 25
25088. — 25
25090. — 25
25106. — 50
25118. — 25
25124. — 25
25127. — 25
25133. — 25
25135. — 25
25139. — 50
25142. — 25
25227. — 25
25230. — 25
25261. — 25
25263. — 50
25274. — 25
25291. — 25
25316. — 25
25362. — 50
25365. — 25
25399. — 25
25400. — 25
25410. — 25
25428. — 25
25435. — 25
25440. — 25
25444. — 25
25461. — 25
25474. — 25
25485. — 25
25514. — 25
25529. — 25
25533. — 25
25535. — 50
25536. — 25
25545. — 25
25565. — 25
25572. — 25
25591. — 25
25626. — 50
25640. — 25
25648. — 25
25655. — 25
25656. — 50
25673. — 25
25744. — 25
25746. — 25
25788. — 25
25797 — 25
25801 — 25
25869 — 25
25895. — 25
25898. — 25
25901 c.— 25
25902. c.— 25
25903 c.— 25
25904. c.— 25
25905. c.— 25
25906 c.— 25
25907. c.— 25
25908 c.— 25
25909 — 25
25909. c.— 25
25910 c.— 25
25911. c.— 25
25912. c.— 25
25913. c.— 25
25914. c.— 25
25915. c.— 25
25916. c.— 25
25917. c.— 25
25917. . a. 250
25918. . 5,000
25919. . p. 250
25919. c.— 25
25920. c.— 25
25921. c.— 25
25922. c.— 25
25923. c.— 25
25924. c.— 25
25925. c.— 25
25926. c.— 25
25927. c.— 25
25928. c.— 25
25929. —100
25929. c.— 25
25930. c.— 25
25931. c.— 25
25932. c.— 25
25933. c.— 25
25934. c.— 25
25935. c.— 25
25936. c.— 25
25937. c.— 25
25938. c.— 25
25939. c.— 25
25940. c.— 25
25941. c.— 25
25942. c.— 25
25943. c.— 25
25944. c.— 25
25945. c.— 25
25946. c.— 25
25947. c.— 25
25948. c.— 25
25949. c.— 25
25950. c.— 25
25951. c.— 25
25952. c.— 25
25953. c.— 25
25954. c.— 25
25955. c.— 25
25956. c.— 25
25957. c.— 25
25958. c.— 25
25959. c.— 25
25960. c.— 25
25961. c.— 25
25962. c.— 25
25963. c.— 25
25964. c.— 25
25965. c.— 25
25966. c.— 25
25967. c.— 25
25968. c.— 25
25969. c.— 25
25970. c.— 25
25971. c.— 25
25972. c.— 25
25973. — 25
25973. c.— 25
25974. c.— 25
25975. c.— 25
25976. c.— 25
25977 c.— 25
25978. c.— 25
25979 c.— 25
25980. c.— 25
25981 c.— 25
25982. c.— 25
25983. c.— 25
25984. c.— 25
25985. c.— 25
25986 c.— 25
25987 c.— 25
25988. c.— 25
25989. c.— 25
25990 c.— 25
25991 c.— 25
25992. c.— 25
25993. c.— 25
25994. c.— 25
25995. c.— 25
25996. c.— 25
25997. c.— 25
25998. c.— 25
25999. c.— 25

VEINTISEIS MIL
26000. c.— 25
26007. — 50
26014. — 25
26019. — 25
26070. — 25
26094. — 25
26110. — 25
26142. — 50
26171. — 25
26202. — 25
26224. — 25
26228. — 50
26237. — 25
26241. — 25
26257. — 25
26261. — 25
26284. — 25
26295. — 25
26306. — 25
26312. — 25
26325. — 25
26335. — 25
26343. — 25
26344. — 25
26357. — 25
26372. — 25
26385. — 25
26393. — 25
26395. —250
26413. — 25
26449. — 25
26450. — 25
26464. — 25
26478. — 25
26480. — 50
26481. — 25
26482. — 25
26496. — 25
26498. — 25
26511. — 25
26526. — 25
26540. — 25
26544. — 50
26548. — 25
26553. — 25
26565. — 25
26567. — 25
26589. — 25
26595. — 50
26613. —250
26614. — 25
26615. — 25
26622. — 25
26630. — 25
26637. — 25
26662. — 25
26673. — 25
26694. — 25
26708. — 25
26719. — 25
26724. — 25
26736. — 25
26739 — 25
26751. — 25
26784. — 25
26798. — 25
26814. — 25
26816. —100
26831. — 25
26835. — 25
26874. — 25
26881. — 25
26896. — 25
26906. — 25
26911. — 25
26939. — 25

El premio de $25,000 ha correspondido al número 19117.
Las 2 aproximaciones anterior y posterior al Primer premio han correspondido a los números 19116 y 19118.
Las 99 aproximaciones a la centena del Primer premio han correspondido a los números del 19101 al 19116 y del 19118 al 19200.
El premio de $5,000 ha correspondido al número 25918.
Las 2 aproximaciones anterior y posterior al Segundo premio han correspondido a los números 25917 y 25919.
Las 99 aproximaciones a la centena del Segundo premio han correspondido a los números del 25901 al 25917 y del 25919 al 26000.
El premio de $2,500 ha correspondido al número 3275.
Las 2 aproximaciones anterior y posterior al Tercer premio han correspondido a los números 3274 y 3276.
Las 99 aproximaciones a la centena del Tercer premio han correspondido a los números del 3201 al 3274 y del 3276 al 3300.
El siguiente Sorteo No. 870, ordinario, se celebrará el Domingo 30 de Abril de 1933 y constará de 27,000 billetes a $5 el entero, dividido en quincuagésimos 10 centavos cada fracción.
Lo que se publica para general conocimiento.--Habana, 23 de Abril de 1933.

EL FENIX"

"Símbolo de suerte"

¡NO SE DESCUIDE! ¡ALERTA SIEMPRE!

Sólo así puede ser dichoso, pues descuidándose perdería la preciosa oportunidad de comprar por sólo $6.50, el billete de $25.000 que tenemos en nuestras vidrieras. Vea parte de nuestra numeración, y eche al pasar un vistazo a nuestra exposición de números predestinados.

31	4433	7053	9721	11642	13445	15010	18515
57	5355	8713	10719	12037	13548	15076	19474
1263	5539	8815	10816	12469	14006	15333	21911
2405	5747	8858	11055	12528	14229	16416	23564
3032	6343	9416	11213	12533	14711	16515	24639
4002	7043	9641	11545	13066	14815	17612	25701

ENTERO $6.50; HOJA $1.30 más 11 cts franqueo

Más barato a los señores billeteros. Administramos Colecturías y compramos cargaremes. No venda sin saber nuestra cotización

ALVAREZ Y GUTIERREZ.

Galiano, 124. esquina a Dragones — Teléfono M-3355

La Columnata

Billetes de Lotería

Obispo frente al Parque Albear

Tel. M.3899 - Aptdo. 1678

HABANA

EL OPTIMISMO VUELVE...

la situación mejora, el dinero está pronto a circular. Precipite los acontecimientos jugando un buen billete de los que esta casa acostumbra a premiar, y sea el primero en librarse de preocupaciones

460	2387	6372	13435	17396	19696	22395	24720
790	2507	6958	13895	17597	20057	22701	24750
801	3817	7471	14588	18501	20094	22874	24872
1458	4781	8107	16403	18692	20898	23040	25393
1463	4930	9649	16409	18770	21560	23103	25591
1822	5983	10407	16587	19492	21695	23572	25620
2372	6150	12793	17104	19509	21958	23742	26160

ENTEROS $6.50; HOJAS $1.30 más 11 cts.

para franqueo. Atención rápida a pedidos del Interior. Precio especial más barato a revendedores.

ABIERTO HASTA LAS 11 p. m. LA VISPERA DEL SORTEO

VIBOREÑAS

LA ESPERANZA

SILVANO ALONSO. P. del Vapor, 13—14 (por Reina)
Teléfono M-3711

Ponemos a su disposición la suerte de estos números
La sorpresa ha de ser el "gordo"

413	3004	6588	9141	12019	15935	18066	21421	24069
1931	4032	7848	10064	13119	16116	19133	22722	24541
2043	5328	8221	11042	14115	17743	20055	23223	25055

UN RECIBO

Muy agradable fué por todos los atractivos que tuvo y por la presencia de un bello grupo de sugestivas figulinas, el que ofreció a sus amiguitas y compañeras la bella y airosa muñeca Númida González, en la fecha de sus días, recibo sin carácter de fiesta, fué sólo una reunión de muñecas parlanchinas, que dedican sus comentarios, preferentemente eso así, a los «chismecitos», a la última cinta, a las modas, y a... otras cosas tan corrientes en sociedad.

Yo prometí a mi amiguita Númida ir a saludarla, y aunque tarde, tuve el gusto de cumplirle mi ofrecimiento, pero contando con el suficiente tiempo para admirar al incomparable grupo que formaba con sus amistades, a las que fuí presentado, teniendo el gusto de conocer a algunas de esas gentiles figulinas.

La parte artística no fué olvidada por Númida, ejecutándose varias obras de concierto a cuatro manos, y de modo admirable la festejada con su primita Rosita, el ¿Quién Vive?

Otras buenas pianistas fueron Amanda Ruíz, Amalita Baró, Charito Iglesias, Ada Moreno y Zoilita Núñez, la que a «escondidas» toca unos sones de modo admirable.

La residencia de mi amiguita estaba bellamente decorada con muchas flores que la Casa de Cofiño supo agrupar con arte en búcaros, cestos y testeros, adornando también la mesa donde fué servido un rico buffet, en el que no faltó un delicioso que hecho por Númida, que es una excelente «quequera».

Fueron por ella muy obsequiadas, Mirta e Inesita Alvarez, Lucrecia Amador, Lolita y María del Carmen Bosch, María Izquierdo, Nena López Marianita López, Bertha Ramírez, Teresita Portela, Caridacita Portela, Ada Orta y Tita Planas.

Reitero a Númida mi más expresiva felicitación, agradecidísimo a sus delicadas atenciones y exquisitos obsequios.

CONSUELO MORILLO DE GOVANTES

Mi admirada amiga, Vice-Gran Regente de las Damas Isabelinas, que desde hace unos días permanece recogida en su residencia a causa de una afección en la boca, asistida por el reputado cirujano dentista doctor Menocal, se encuentra tan mejorada que muy pronto podrá dedicarse a sus valiosas e incansables labores altruístas, con su entusiasmo ejemplar a favor de los necesitados.

Tengo el encargo de Consuelo y de su esposo el querido amigo Fortunato Govantes, que gustoso cumplo, de dar las gracias a sus compañeras y amistades en general, por lo mucho que por su salud se han interesado, teniendo la satisfacción de comunicarles ahora su notable mejoría, que nos permite esperar pronto su completo restablecimiento.

SRTA. ISABELITA RODRIGUEZ

La linda figulina, que ya hace tantos días se encuentra guardando un absoluto reposo en su residencia, a causa de una molesta dolencia, que en un principio tuvo alguna gravedad, se halla mejoradísima, muy animada y alegre, dispuesta en esta semana a frecuentar la «Bombonera», en la que tanto la extrañamos.

La admirada soberana por su delicada belleza y por su nombre, permanece guardando gran agradecimiento a sus amistades por las demostraciones de afecto que le han dedicado durante su enfermedad.

Mi cariñosa enhorabuena dedico a mi bella amiguita «Beluquita».

CLUB DE COMUNICACIONES

El cumplido amigo Liberato López Fundora, Presidente de este Club, me participa que el próximo domingo día treinta, de cuatro a ocho de la noche, se celebrará un te bailable en sus salones de la Avenida de Martí número 36, altos, tarde bailable que será amenizada por una buena orquesta.

Como de costumbre, esta fiesta es sólo para los socios y sus familias, siendo muy restringidas las invitaciones, no concediéndose ninguna al sexo masculino, porque dice Liberato que el que quiera fiesta sepa que le cuesta.

El grupo de mis vecinitas que nunca faltan en el Club de Comunicaciones, está de plácemes, pues sus tardes son para todas verdaderamente divertidas y deliciosas.

SAN GREGORIO

Once fechas San Gregorio, pues fué siempre divertido; por eso feliz ha sido en su continuo jolgorio.

Celebra sus días hoy el antiguo convecino señor Gregorio López Rivero, que fué gran amigo de Don Avelino Pazos, mi inolvidable amigo que junto con quien también siempre recuerdo, William Lawton, tanto laboró en los asientos de nuestra Ciudad Nueva.

Don Gregorio recibirá hoy sinceras manifestaciones de los afectos y respeto que sus muchos amigos le profesamos, y en su hogar hasta donde iremos a saludarlo, pasaremos gratos momentos escuchando su divertida charla, llena de anécdotas de su vida de marino, en su juventud.

Muchos años de dichosa vida le deseo al buen amigo Don Gregorio.

CHIQUITICA BORGES

Guarda cama desde hace unos días esta monísima amiguita, una graciosa mujercita poseedora de muchos atractivos, lindos ojos negros parlanchines y un cuerpecita escultural que luce muy alegres toilettes.

«Chiquitica», con el afecto de sus familiares y amistades íntimas, está padeciendo una afección en un brazo, que le impide abandonar su residencia, y examinada por varios especialistas, le han ordenado un riguroso plan, para evitar mayores complicaciones.

Yo espero que dada su sana naturaleza y constante y cariñosa asistencia, mi predilecta Chiquitica pronto disfrutará de perfecta salud, que vivamente le deseo.

SRTA. DORITA PINEDA

De nuevo se encuentra entre nosotros después de haber pasado una larga temporada junto a unos familiares en el Interior, tan gentil figulina de la que soy sincero admirador, por su belleza y por su gran inteligencia que demuestra en sus muy amenas charlas.

Mi más expresivo saludo de bienvenida le dedico a Dorita.

HOY EN LA BOMBONERA

Marie Dressler y Polly Moran se presentan esta noche en nuestro primer coliseo en la gran cinta, divertidísima, «Prosperidad».

Muchas familias se encontrarán esta noche en la elegante «Bombonera».

Urbano del Castillo

El 3er. PREMIO, fué vendido por la popular CASA CALLEJA

El número 3275, premiado en $2.500

lo vendió DETALLADO al menudeo nuestra Sucursal de Monserrate y Obrapía, Vidriera del Hotel MONSERRAT

EXHIBIMOS la Factura Oficial de la Renta y regalamos el valor del premio al que nos pruebe lo contrario

LA CASA CALLEJA es la más afortunada de Cuba por el gran número de PREMIOS MAYORES que llevamos vendidos. El año pasado, solamente, vendimos 29 PREMIOS GRANDES

AQUI está su premio para el próximo al precio de $6.50 el entero, libre de gastos para los clientes del interior.

Calleja y Compañía — Monserrate 95.—Telf A-7027 Apartado 2373

Sucursales: Monte y Arroyo, EL CREDITO. Mercado Unico. — Vidriera del Hotel Monserrate, Monserrate y Obrapía.

M.E.C.D. 2016

Prado arriba. Prado abajo.....

PLATA DE LUNA

NO es necesario un gran esfuerzo para que el hombre abandone su vieja caja de música por el aparato de radio, o la lámpara de petróleo por la bombilla eléctrica, o la calesa de los remotos abuelos por el rápido aeroplano a 150 millas.

Puede decirse sin caer en la hipérbole, que acoge con alegría todas esas cosas que, paradójicamente, le facilitan la existencia complicándosela.

Yo diría que su apetencia de cosas nuevas desde que se inventaron el gas, el barco de vapor, el ferrocarril y los buñuelos de viento, constituye un poderoso acicate periscopiado perennemente hacia el cerebro de los ingenieros mecánicos.

Hasta añadiré que suspira porque cada veinticuatro horas aparezca en el mercado una maquinilla que le ahorre energías, le divierta sus ocios o le engrase los rieles por los cuales se desliza con fatal impulso hacia el polvo y la nada.

Este mismo hombre que se imagina a los inventores una especie de rotativa lanzando millares de productos por hora no se toma el trabajo de hojear la historia para conocer que hace cincuenta años las gentes se embobaban aplaudiendo la linterna mágica, los ratones no sospechaban de las trampas y en los puestos de frita no despachaban «perros calientes».

Pero a cambio de la permeabilidad para las novedades mecánicas, su espíritu permanece cerrado, como entre murallas, a las novedades sentimentales. Creencias y filosofías han arraigado allí hondamente desde hace siglos y siglos y nada ni nadie las sacudirá para desenterrarlas.

El espíritu humano ha tapiado sus aspilleras y no se cuela una sola gota de aire renovador.

Ved, por ejemplo, el caso de los poetas.

¡No les ha conmovido la noticia de que la plata está de arriba!

Por eso no convenceréis a los poetas de que ha sonado la hora de aprovecharse de la plata que la luna derrama todas las noches sobre sus frentes inspiradas. Esa luna, a la cual para colmo, hasta los perros le ladran; esa a la que los enamorados románticos ponen por testigo; esa luna guarda un tesoro. Se ha descubierto ahora que naciones poderosas como Inglaterra y los Estados Unidos han abandonado el patrón oro.

No convenceréis a los poetas, no. Los rayos de plata que lanza la luna sobre los jardines y sobre las novias pálidas, sobre los cementerios y sobre las ruinas ningún valor económico tendrán para ellos.

Los bardos, firmes en sus creencias, heredadas de poetas que les precedieron en lo de menear el plectro, seguirán convirtiendo la plata de la luna en suspiros, en lágrimas, en versos melancólicos. ¡Cuánto mejor sería hacer con ella monedas contantes y sonantes!

X. X.

SORPRENDIDO UN LADRON CUANDO TRATABA DE ROBAR

Los vigilantes 1262 y 1767, pertenecientes a la Octava Estación, procedieron al arresto de Antonio María González, vecina de San Miguel 103, por haberlo sorprendido en horas de la madrugada cuando trataba de realizar un robo en la casa Fernandina número 63, residencia de Prudencio Mesa Suárez. El detenido fué enviado al Vivac, a disposición de la autoridad judicial correspondiente.

Piden los farmacéuticos a Sanidad que limite el número de boticas, por decoro de la propia profesión

FIJACION DE LAS DOSIS DE URGENCIA PARA DESPACHAR LOS PRODUCTOS NARCOTICOS

Solicitan, asímismo, se disponga la nueva forma de inscribir las especialidades farmacéuticas. Pronto se iniciará una activa campaña, técnica y de propaganda, contra el parasitismo

Los miembros de la Asociación Farmacéutica Nacional, encargada de la revisión de la farmacopea nacional, doctores Andrés Reyes, Padrón, Pérez André, Rodríguez Sorsona y Casimiro J. Penichet, han celebrado un largo cambio de impresiones con el director de Sanidad, sobre el Memorandum elevado por aquella Asociación a la secretaría de Sanidad, en el que interesan determinadas medidas.

Entre los asuntos tratados en el referido Memorandum, figuran los siguientes, que consideran de gran importancia.

Limitación del numero de farmacias con el propósito de solucionar el problema económico porque atraviesan muchas de ellas y, también, por decoro de la profesión farmacéutica, ya que un gran número de ellas no pueden—por su situación económica—estar debidamente dotadas de acuerdo con las leyes vigentes.

Medidas aclaratorias sobre el despacho de estupefacientes; que por la secretaría de Sanidad se dicte una circular fijando las dosis de urgencia y la fabricación e importación de la heroína, así como desde qué fecha no podrán los profesionales recetar dicho producto heroico.

Poner en vigor la nueva forma de inscripción de especialidades farmacéuticas en la secretaría de Sanidad, pendiente de un decreto presidencial.

Modificación del artículo 54 del reglamento de Farmacia para llevar a cabo la primera revisión decenal del formulario farmacéutico nacional, bajo los auspicios y dirección técnica de la Asociación Farmacéutica Nacional con la colaboración de las demás instituciones dedicadas a las ciencias médicas o sanitarias y profesionales agregadas en la República.

Finalmente figura en el Memorandum de referencia la Farmacopea Oficial de los Estados Unidos de Norte América, última edición, traducida al castellano; y la Farmacopea Cubana, décima que se confeciona y que viene a ser un complemento de la norteamericana, fijando las necesidades farmacológicas nacionales.

Del resultado del cambio de impresiones quedaron satisfechos los visitante, esperándose que, próximamente, la secretaría de Sanidad conteste oficialmente a sus demandas.

LA CAMPAÑA ANTIPARASITARIA

Recibiendo la colaboración que deben prestar los municipios de la República, en virtud de los preceptos que determina la ley, la secretaría de Sanidad espera iniciar, dentro de muy poco, una activa campaña antiparasitaria, en toda la isla.

Como paso previo pedirá a los médicos especialistas y a los jefes locales de Sanidad informes sobre los parásitos intestinales que se manifiestan en las distintas regiones del país a fin de poder determinar qué clase de medicamentos pueden emplearse con éxito, buscando los específicos para cada parásito.

Tiene el propósito el doctor Céspedes, secretario de Sanidad, de, antes de iniciar la campaña, hacer obra de divulgación científica, principalmente en los centros escolares, para cuyo fin espera el concurso de los profesores, cuya colaboración estima de gran importancia.

Con todos los anteriores pormenores y el concurso, también, de los Laboratorios organizados por la propia secretaría, que dependen del servicio de Coprología del Instituto Finlay, espera el jefe de la Sanidad poder obtener un éxito satisfactorio en sus deseos, para bien de la niñez, principalmente, ya que, como publicamos hace varios días, es la más atacada por el parásito intestinal.

Se recordará que informamos recientemente haberse comprobado que «el ochenta por ciento» de los escolares de Santiago de Cuba padecen de parasitismo intestinal

Información Telegráfica
DEL INTERIOR DE LA ISLA

(Por nuestros corresponsales)

La Habana

Dos lesionados al volcarse un camión en el pueblo de Caraballo

En el segundo centro de socorros fueron asistidos ayer Antonio Casañas Hernández, vecino de Carvajal 10 y Jacobo Hernández Varela, de 29 años, comerciante y vecino de Caraballo, de graves contusiones que sufrieron en la carretera de Cuatro Caminos, entre Caraballo y Carretera Central, al volcarse el camión 59001, que conducía el chauffeur Alejandro Díaz Ramírez, residente en Caraballo.

El hecho se estimó casual, debido a que los frenos fallaron, yéndose el vehículo hacia la cuneta, donde volcó.

Menor lesionado

En el cuarto centro de socorros fué asistido de graves contusiones por el rostro, el menor Ramón Dunglon Vera, de 12 años, vecino de Milagros 77, que le causó al arrojarle un madero, un sujeto desconocido, que se dió a la fuga.

Importante robo de prendas en una residencia del Reparto Redención

CAPTURADO POR LA POLICIA EL AUTOR DEL HECHO

MARIANAO, abril 23.—DIARIO. Habana.—El señor Antonio López Jilguero, natural de España, de 37 años de edad, vecino de la calle B esquina a Real, en el reparto Redención y dueño de la casa de préstamos «El Paraíso», sita en la calle Real y Máximo Gómez, en Pogolotti, denunció a las autoridades que esta noche, al regresar su señora e hijos, a las once y media, de una visita, se encontraron con que los cacos habían asaltado su residencia, llevándose, entre otras cosas, un par de aretes de brillantes, un valioso pendantiff, varias sortijas, una cadena de platino, una navaja y cinco pesos en monedas de veinte centavos.

Asimismo manifestó que, en los momentos en que se encontraba realizando diversos arreglos en su establecimiento de préstamos, se presentó un sujeto nombrado Alberto Valdés Calderón, que tenía empeñado un par de zapatos en sesenta centavos, comprándole una camiseta y un calzoncillo que le pagó en pesetas.

En el transcurso de la conversación le mostró una navaja, a la que le encontró gran parecido con la que tiene en su domicilio, manifestándole que «se la había quitado a la «negra» porque iba a picar a otra».

Por todo lo que dejamos narrado con anterioridad, el prestamista creyó que el individuo de referencia fuera el autor del robo.

Las prendas robadas se encuentran tasadas en más de mil pesos.

La policía se puso inmediatamente sobre la pista del citado sujeto, y pocos momentos después el comandante Amado Sales lograba capturarlo.

Realizado un registro en su casa, sita en la calle Coronel Iribarren número 270, en Pogolotti, se le encontraron las prendas y demás objetos robados, los que había escondido en el fogón, en el gallinero y debajo de unas piedras del traspatio.

El detenido fué remitido al Vivac.

Acusados varios individuos de traficantes en drogas por un sujeto a quien denunciaron por hurto

El juez de Instrucción de esta localidad procesó hoy a Miguel García, Ricardo Sánchez, José Vilches Morejón, Howard Sten y el doctor Manuel Hernández del Castillo, dueño de la farmacia situada en Correa número 2, en la Víbora, en la causa número 231 de este año, radicada por infracción de la Ley de Drogas, señalándoseles quinientos pesos de fianza para que puedan gozar de libertad provisional.

Ha motivado este proceso la denuncia que formulara Vilches, que había sido condenado a 31 días de arresto, contra el doctor Hernández, Sánchez y García.

Según él, Sánchez lo mandó a buscar un pomo de heroína a la botica de Hernández, droga que había de llevar a Mr. Sten al Hipódromo; pero el frasco se le perdió, dando esto motivo a la acusación que por hurto hubieron de hacerle García y el citado farmacéutico.

El señor Howard Sten no ha podido ser localizado, estimando la policía que se trata de un nombre supuesto.

Los demás procesados prestaron la fianza que se les exigió, quedando en libertad.—**Corresponsal.**

Matanzas

Constituído el Consejo Provincial de Matanzas

MATANZAS, abril 23.—DIARIO. Habana.—Se constituyó esta tarde el Consejo Provincial, integrado por Miguel Fundora, Luis de León, Cecilio Noble y Cristóbal Jorrín, liberales; Armando Lima, Guillermo Díaz Bango, censervadores; Nicolás Saavedra y Julián Santander, populares, siendo electo presidente el señor Miguel Fundora; vicepresidente el señor Cristóbal Jorrín, y secretario Luis de León, todos liberales.

Hablaron el doctor Nicolás Saavedra, Jorrín y Fundora. Asistieron el gobernador, señor Israel Pérez; el secretario de la Administación provincial, señor Antonio M. Peláez; los jefes de Departamentos del Gobierno, autoridades y periodistas.—**Lovio**, corresponsal.

Santa Clara

Falleció el Director de «El Tiempo», de Sagua la Grande

SAGUA LA GRANDE, abril 23.—DIARIO. Habana.—En la tarde de hoy falleció en la Sociedad Liceo nuestro compañero José M. Carneado, director del periódico «El Tiempo», víctima de una fuerte angina de pecho. Su muerte ha sido muy sentida por esta sociedad.—**Isoba**, corresponsal.

RANCHO VELOZ, abril 23.—DIARIO, Habana.—El vecino Luis Mazorra agredió con un cuchillo al señor Desiderio Guijarro, evitándose una tragedia debido a que el señor Rodolfo Menéndez logró desarmar al agresor. Guijarro es persona generalmente estimada en esta localidad, desempeñando el cargo de Contador Municipal. Informó a la Policía que Mazorra habita una casa de su propiedad desde hace cerca de cuatro años, sin que abonara los alquileres correspondientes. Al informarle que sino se mudaba antes del día primero del mes entrante, lo demandaría, lo hizo objeto de agresión inesperada. Tanto Guijarro como Mazorra recibieron pequeñas heridas en las manos, producidas por el último con el cuchillo que esgrimía. El agresor ingresó en el vivac a disposición del Juzgado.—SARABIA, Corresponsal.

Camagüey

Entrega de una carta de un suicida

CAMAGUEY, abril 23.—DIARIO, Habana.—El juzago de Instrucción entregó hoy, cerrada, la carta dejada por Luis Guerrero Pérez—que se suicidó el jueves en el Hotel Colón—a su esposa la señora Evangelina Valdés.

Traslado de un preso

Hoy fué embarcado rumbo a la Habana el ciudadano español Evelio López Fernández, detenido a las órdenes del coronel Vilató. Se le ocupó propaganda comunista.—LECHUGA, Corresponsal.

Oriente

Tomó posesión el nuevo Alcalde de Morón

MORON, abril 23.—DIARIO, Habana.—A las doce del día tomó posesión el Alcalde, señor Manuel Pardo Jiménez, haciendo entrega Luis Torres. Con este motivo reiena gran alegría entre los simpatizadores del Partido Conservador, al que pertenece aquél, así como entre bastantes liberales que contribuyeron al triunfo del mismo, como el general Manuel Ruiz Esperón y otros. Para esta noche hay preparado un gran baile en la sociedad «Tennis Club». Ha sido nombrado el señor Dalfín Chávez Pareja, capitán de la Policía Municipal; el señor Gustavo Martínez Secretario de la Administración, y el señor Pablo Bardino Raurell, Tesorero.—A. PILA, Corresponsal.

El tren agrícola en Palmarito de Cauto

PALMARITO DE CAUTO, abril 23. DIARIO, Habana.—Aa las diez y cuarto de la mañana llegó a ésta el convoy oficial de la secretaría de Agricultura, abriéndose al público la gran exposición agro-pecuaria, desfilando un gran número de agricultores, comerciantes y pueblo en general. A bordo de dicho tren tuvimos el gusto de saludar al señor Salvador Sotolongo Santana, inspector de Sanidad Vegetal, quien con la amabilidad que le caracteriza hubo de mostrarnos varios departamentos de la Exposición, ofreciéndonos las explicaciones del caso. También saludamos al señor Martínez Quibus, jefe de Mecánica y Electricidad de la secretaría de Agricultura, nuestro antiguo amigo y periodista señor Cayetano Caparrós, oficialmente incorporado a la comisión.

Se incorporó en este poblado el doctor Pío López Rodríguez, inspector de Sanidad Vegetal e interinamente jefe de Sanidad de Palma Soriano y San Luis. Una hora permaneció en esta localidad el tren agrícola, continuando viaje rumbo a San Luis, Oriente; también visitara Santiago de Cuba y Guantánamo pues el propósito es permanecer un mes en cada provincia. En el regreso, visitarán Matanzas y Pinar del Río.

Muy beneficiosa ha resultado esta campaña de divulgación científica y práctica que vienen desarrollando en todas partes de la República estos embajadores de la Secretaría de Agricultura. Comercio y Trabajo **Corresponsal.—Sotolongo,** inspector de Sanidad Vegetal.

LOS DEL CONCEJO DE NAVIA DE FIESTA EN LA TROPICAL

En la noche del pasado viernes celebró su junta general la simpática sociedad de Naturales del Concejo de Navia, con nutrida concurrencia de asociados. Por enfermedad del presidente titular señor Diego Cano, presidió el acto el vicepresidente señor Julio Méndez, asistido del secretario general señor Alfonso Suárez.

Leída y aprobada el acta anterior así como el balance de tesorería que muestra un apreciable aumento de los fondos sociales, se dió cuenta del informe de la Comisión de Visitas a enfermos, que se muestra complacida por la disminución de éstos. Seguidamente se acordó un donativo para un apreciable compatriota que se encuentra recluído en la quinta «Covadonga.»

A continuación rindió su informe la Comisión de Fiestas, que presidió el señor Méndez, dando cuenta a los señores asociados de todos los trabajos realizados para la mejor organización de la gran fiesta que como todos los años se ofrece a los socios.

Como ya ha sido anunciado, la fiesta se llevará a cabo el próximo domingo 30 en los magníficos jardines de «La Tropical», ofreciéndose un suculento almuerzo que será servido por un conocido restaurant de esta capital y a continuación se dará comienzo a un gran baile amenizado por una reputada orquesta.

Sigue informando el presidente que como en años anteriores, cabe a los navienses la satisfacción de sentirse acompañados por muchos simpatizadores y amigos de la sociedad, que han solicitado cubiertos, por lo que es de esperarse que el acto resulte brillante y enaltecedor de los prestigios que siempre han sabido conquistar en sus actos sociales los Naturales del Concejo de Navia.

Terminó recomendando a todos los socios y comisionados así como a todos los amigos y simpatizadores que deseen participar de la fiesta se apresuren a solicitar sus cubiertos, a fin de no entorpecer la buena organización del acto.

Semana de Zapatos y Medias

Lo indispensable de la moda a precios de oferta especial:

Zapatos

$3.00

Uno de los modelos de esta oferta. Es de fina piel blanca con ribetes negros o enteramente blanca. Fino y elegante. Hay infinidad de modelos para escoger.

Para el interior, 30 cts. adicionales.

Medias

— de magnífico rayón, en colores mate. Gran surtido a

25, 35 y 40 cts.

— de chiffón transparente en los nuevos tonos de moda a

60 y 80 cts.

— de malla, pura seda. Gran novedad. De $1.35 ahora, a

90 cts.

— de seda, excelente calidad y de chiffón de seda transparente de $1.35 rebajadas a

90 cts.

Hoy, mañana y pasado mañana.

7.000 Retazos y Cortes de Vestidos. Finales de piezas de la semana de las Telas.

Muy bajos precios.

La Casa Grande

La oportunidad del verano en las telas estampadas.

Una oferta Sensacional

¿Por una semana?
¿Por 3 días?
A lo mejor, por 24 horas.

La significación económica de esta oferta es tan tentadora — en precios, calidades y estampaciones,— que resulta imposible señalarle un plazo. Hará usted bien en ser de las primeras personas en aprovechar esta magnífica oportunidad, que será la mejor del verano, con la ventaja de que las adquisiciones hechas por usted ahora tendrán "tanta vida" como la temporada misma. La moda y la economía son los dos grandes aliados de esta oportunidad.

¿Por qué?

Esta oferta, a principios del verano, no parece tener sentido. Sin embargo, desde la significación de Servicio Público de EL ENCANTO, lo tiene. EL ENCANTO — en cualquier ocasión — hace partícipes a sus clientes de los beneficios que reporta su moderna organización comercial. Así, ésta es una OFERTA DE BENEFICIOS.

Las oficinas de París y Nueva York — que tienen la misión tanto de estar al corriente de la moda como de las fluctaciones del mercado — han hecho varias adquisiciones felices. Adquisiciones de oportunidad. Telas estampadas de gran novedad, de calidad excelente, han sido adquiridas a precios muy económicas.

Y en iguales condiciones de económica, EL ENCANTO se complace en brindar a sus clientes — ahora, al principio del verano — estas magníficas telas estampadas de novedad, en una OFERTA SENSACIONAL.

PLANTA BAJA.

El Encanto

M.E.C.D. 2016

SECCION 9A

TELEFONOS:
Dirección A-4151
Jefe de Redacción . A-3205
Sección de Sports . M-7911

DIARIO DE LA MARINA

TELEFONOS:
Quejas M-7911
A. Clasificados . . A-3333
Agencia Marianao. FO-7380

SECCION 9A

AÑO CI — ACOGIDO A LA FRANQUICIA POSTAL — HABANA, LUNES, 24 DE ABRIL DE 1933 — EL PERIODICO MAS ANTIGUO DE CUBA — PAGINA ONCE

Divagaciones de un español

EL CUADRO DEL GENERAL PRIM

Por José Aixalá

EL REPUTADO publicista doctor R. A. Catalá ha tenido el exquisito acierto de hojear la colección de este centenario DIARIO DE LA MARINA. De esta acuciosa labor, ha salido la serie de artículos titulados «Del Lejano Ayer». En la edición del domingo de Ramos, completó una de las semanas más vivas del palpitante interés, más llenas de amoroso recuerdo histórico y de más esclarecido tacto político en el encadenamiento, no del todo transparente, entre el General Prim y la política cubana.

Ha sido casi providencial la coincidencia entre la revisión de las páginas del DIARIO con la historia de Prim y la interesante obra del señor Emeterio S. Santovenia, titulada «Prim», «El Caudillo Estadista», escrita con elegancia de maestro, a la vista de una documentación valiosa, y poniendo a contribución el talento del autor con la serenidad que ameritan sucesos de alta estima para juzgar un hombre complejo como español, hecho a prueba de reveses, y de ejemplares actos de su impulsiva personalidad.

Prim había demostrado un valor por nadie igualado, una tenacidad de titán; de un generoso proceder; sufrido y prudente en muchas ocasiones; de rebeldías que infiltro a su confidente Carlos Manuel de Céspedes, y de una ambición que lo sedujo hasta morir como la mariposa que revolotea alrededor de la llama.

El cronista «Del Lejano Ayer», ha tenido una semana de brillantez expresiva. Concede a cada pasaje histórico, una serena y comedida forma de razonar, destacando notas comprobadas, luchas pasionales en días clamorosos e inciertos, y dejando consignado, en su breve estudio, una plenitud de razones con evidentes aciertos de historiador compendioso, discreto y veraz. Todo lector que haya tenido el buen gusto de no desperdiciar estos relatos de lejanías, que aun parecen sentirse los ecos de sus problemas y rivalidades, Puerto Rico, Santo Domingo, Marruecos, Méjico, Isabel II, Serrano, con todo el séquito de sus comparsas y el tremendo guerrear de sus ardores, juntamente con la hurdimbre cubana, habrá experimentado ese fugar placer con que se observan los sucesos mundiales, que cruzan por la pantalla con la atracción del imán y la rapidez de un relámpago.

Desde luego, que no hay campo, en esta misma publicación, para referirme al último libro de Espasa-Calpe. En cuya carátula, luce una carretina cruzada por un fusil con la bayoneta calada. Los principales y primeros espadas de la cultura hanenera, ya han emitido sus juicios llenos de amenidad. Y no he de ser yo, que formo en la cola de los torpes, quien cometa la osadía de dar una nota discordante.

Pero esta hermosa obra de Santovenia, termina con una nota puesta al final de su último párrafo, que tengo abierta ante mí y tal parece que me grita y compele a decir unas breves palabras, también históricas hasta cierto punto. Dice así, el insigne y documentado autor:

«A raíz de la muerte de Prim, los catalanes residentes en la Habana recordaron honrar su memoria. Una comisión gestora recaudó más de once mil pesos. El homenaje consistió en la adquisición de un gran retrato al óleo de Prim, pintado por Nin y Tudo y premiado en una Exposición de Bellas Artes celebrada en Madrid. Colocado solemnemente el cuadro en el Casino Español de la Habana, un día apareció con una puñalada en el lugar del corazón. Indignados los catalanes, sacaron de allí el retrato de Prim y lo trasladaron al local de la Sociedad de Beneficencia de Naturales de Cataluña».

Hay que relacionar esta puñalada con la mala ausencia que Serrano y demás ambiciosos, habían provocado contra Prim ya por su eficacia en Méjico y como por el motivo sagaz diplomático que creyó se debía solucionar el problema de Cuba **«tan lejos de España y tan cerca de un Coloso»** con las naturales ambiciones que los hombres y los Estados han de tener para sus grandezas nacionales. Ya lo recuerda el señor Catalá: «La venta de Cuba sería le deshonra de España», decía el integrismo, con el refuerzo popular que le seguía: «España podrá ser vencida; jamás deshonrada».

La puñalada al cuadro de Prim, no tenía más impulso que este rencor simplista de un idolátrico español que creía, de buena fé, vengar su locura partidista.

El cuadro era inmenso. A mi paisano don Jose Nin y Tudo, hijo de Vendrell, pintor famoso y despreocupado, le pagaron por la tela seiscientos cuarenta pesos. Pero el marco costó mil ciento cincuenta y los gastos del Casino Español ascendieron a mil doscientos. Para cubrir esta suscripción, la encabezó don José Baró, con mil pesos. Y siguieron don Juan Conill, Pancho Rossell y Samá y Solongo con quinientos duros cada uno.

La grandeza de la obra y el tamaño del cuadro, no podía guardarse en la Secretaría de la Beneficencia Catalana, porque ocupaba una casa modesta y baja de techo, por lo cual, los Presidentes que se sucedían, iban guardando esta prenda, valiosa y patriótica, como un honor doméstico al cargo presidencial.

Al fin no quedó más remedio que solicitar del Centro Catalán, entonces instalado en la esquina de Neptuno y Prado, para que lo guardasen en calidad de depósito en tanto no se lo reclamara la Sociedad de Beneficencia.

Andando el tiempo, quien escribe estas modestas líneas, se vió compelido a ocupar el honroso cargo de la Presidencia Catalana, título del cual puede envanecerse todo hijo del Principado, como decíamos antaño, hogaño de la Generalidad de Cataluña.

Unos guardia civiles de la ambición dominante, me obligaron a que presentase pruebas de pertenecer a la Beneficencia Catalana, el tan discutido «Cuadro del General Prim», con lo cual me pusieron en un serio aprieto. Pero como la razón siempre triunfa, al fin hallé la prueba que protocolicé ante Notario, y entonces escribí, en noviembre de 1913, **«La Propietat d-una Obra Artística»**, que fué muy apláudida por lo mas selecto de la colonia y ahora me place ver en dónde está (Carlos III No. 4) guardado por celosos catalanes dispuestos a defender la propiedad de esta ya famosa obra.

Varios muertos y heridos en las elecciones parciales de ayer, en España

La estación del Metro va a desaparecer

A fines de mayo se iniciará la producción de películas habladas para Hispanoamérica

MADRID, abril 23.—(AP).—La Puerta del Sol de Madrid quedará pronto limpia en su centro de edificios.

Hasta ahora una estación de la Compañía del Metro de Madrid llenaba parte de su plazoleta central y quitaba espacio y belleza a la plaza más céntrica y visitada de los madrileños.

Después de una discusión legal entre el Ayuntamiento y la Compañía del Metro, el ministro de Obras Públicas ha dado la razón a la ciudad y la Estación Central será desmontada y quedará libre la plaza.

MADRID, abril 23.—(AP).—La Sociedad Cinematográfica Hispanoamericana han trazado planes para la erección de un estudio en esta capital, donde se harán películas sonoras para su distribución por los países de habla española.

Varios edificios de la Ciudad Lineal, en los suburbios madrileños, y una gran finca adyacente a ellos han sido adquiridos por la Sociedad para establecer allí el studio.

Créese que la Sociedad comenzara a producir films a fines de mayo próximo, a cuyo efecto se va a instalar un moderno equipo a la manera de Hollywood.

Asegúrase que para la composición de las películas se extraerán temas de las obras de los más conocidos autores españoles como los Quintero, Arniches, Benavente, Fernández Ardavín, Linares Rivas, Luca de Tena, Marquina y Muñoz Seca.

La Sociedad calcula que existen más de 125.000.000 de clientes en España y América para sus películas.

Supervivencia de los toros y el romance

El tradicional coplero de los pueblos españoles aún subsiste en estos tiempos

MADRID, abril 23. (AP)—Desaparecen de las carreteras de España las cruces que en siglos remotos plantó la fe de los católicos. Desaparecen las imágenes labradas por famosos escultores y vestidas con ricos ropajes por la piedad de los fieles. Las verbenas populares carecen de la animación de antaño y sólo los curiosos frecuentan las barracas cuando el sol de primavera convida a un paseo por las tardes.

Entre las cosas que reviven el recuerdo de años pretéritos sólo las corridas de toros y los romances parecen tener un arraigo impercedero. Los romanceros actuales de los pueblos aparecen con sus guitarras y sus coplas cuando el recuerdo de algún crimen aun no se ha borrado de las mentes del aldeano.

Estas coplas compuestas por los modernos bardos del pueblo están escritas con sencillez, pero con emoción. Están compuestas en cuartetos cuyos primeros y cuartos versos están asonantados.

Describen con detalles, crímenes y sucesos que recientemente han estremecido de espanto y horror a los sencillos campesinos. Escogen para su música tonadillas ya conocidas o bien componen otras de fácil captación.

No carecen tampoco de su correspondiente moraleja que saben sus autores que dejan siempre un gusto espiritual agradable después de los relatos horripilantes de las estrofas anteriores.

Estas coplas se imprimen en hojas de colores y se venden mientras los cantores populares entonan sus lúgubres versos rodeados generalmente de mujeres y chiquillos.

BALOMPIE EN ESPAÑA

MADRID, abril 23.—AP.—El equipo internacional de España jugó hoy en París con el de Francia y perdió con anotación de un goal por cero. Fué, según los partes recibidos aquí, uno de los encuentros más reñidos que se han dado entre españoles y franceses. Los hispanos estuvieron la mayor parte del tiempo en la ofensiva y los franceses a la defensiva. Casi terminando el primer tiempo fué cuando Nicholas logró batir a Zamora.

Como la mayor parte de los buenos jugadores estaban desplazados en París, sólo se jugaron dos juegos en opción al Campeonato Nacional y estos tuvieron los siguientes resultados:

En Baracaldo: Baracaldo, 1; Osasuna 1.

En Valencia: Valencia 6; Valladolid, 0.

En brillantes actos los de "La Bien Aparecida" tomaron posesión de la 'Quinta Balear'

Se izaron las banderas entre explosiones de aplausos y los himnos patrióticos. Visita a los luminosos pabellones. En el lunch pronunciaron brindis por la ventura de Bien Aparecida para el desaparecido Centro Balear.

Como oportunamente anunciamos, ayer, en horas de la mañana, se celebraron todos los actos organizados para inaugurar el Sanatorio de la nueva y ya importante sociedad regional «La Bien Aparecida»; Sanatorio que fué del antiguo Centro Balear y que llevará el mismo nombre que cabe la portada se leía: Quinta «La Balear». En «La Bien Aparecida», se abrazan y fraternizan los baleares que vieron con dolor desaparecer el Centro Balear; pero que a pesar del dolor tuvieron la visión certera de separarse antes de verlo en ruinas, reuniéndose aparte para llegar a constituir la nueva falange en la que habrán de reunirse acaso de nuevo y para siempre, todos los que fueron socios del citado centro.

A los actos, brillantes que se celebraron, concurrieron: el Delegado del Gobierno Provincial, señor Rogelio Caramés; el Director de Sanidad, doctor López del Valle; el Cónsul de España, señor Rafael López Pantoja; el señor Julio Gutiérrez Díaz, en representación de «La Polar»; el señor José Barquín, Presidente de la Beneficencia Montañesa; el Presidente de la Asociación de Reporters, señor Isidro Mederos; el Secretario, Antonio de Torra; y el Vocal señor Mario Macen; los de la Junta Directiva; el Presidente, Guillermo Ignacio Simó; Primer Vice, Bartolomé Terrades Alemany; Segundo Vice, Bernardo Noguera García; Tercer Vice, Argentino Miñana Monserrat; Tesorero, Fernando Salces Puente; Vicetesorero, Bartolomé Pomar Kleber; Secretario Contador, Bartolomé Palmer Palmer; y los Vocales: Telesforo Raimundo Díaz, Amador Pico Angulo, Juan Morales Delgado, Lorenzo Miguel Sintes, Vicente Varela Leiro, Juan Pons Sintes, Lucas Costa Torres, señorita Ceferina Ferreiro del Río, señoras Carmen Martínez de Fernández, Nieves Roque de Palmer, Antonia Frau Más, Josefina Bustamante de Varela, Josefa Vázquez de Raimundez, Dolores Acosta de Angulo, señoritas Magdalena Vives de Ferrer, María Varela Leiro, señora Rita O-Halloran de Ferreiro, doctor Enrique Madan Diago y doctor Enrique Diago.

Los del Cuerpo facultativo: el director doctor Angel Fernández Taquechel, doctor Eugenio Torroella, doctor Enrique Madan Diago, doctor Julio Ortiz Pérez, doctor José Alfonso Valdés, doctor Francisco Navarro, doctor Enrique Diago Cárdenas, doctor Enrique Madan, el vicedirector, doctor Armando Guerra Morejón, doctor Angel Cervera Figueredo, doctor Antonio Sosa Quesada, doctor Félix Caballol, doctor Roberto Madan Diago, doctor Fernando Dominicis, doctor Enrique Tassis Varona, y gran número de socios y de damas, damitas y niños asociados.

A las once de la mañana, sobre el castillete de la entrada se izaron las banderas a los acordes del Himno Nacional Cubano y del de la República española y la bandera blanca con cruz roja, de la Sanidad cubana; la bander cubana fué izada por el señor Cónsul de España; la de la República española, por el señor Rogelio Caramés, y la blanca y roja por el doctor López del Valle; izamiento que fué celebrado con grandes explosiones de delirantes aplausos.

Poco después todos los invitados, directivos y concurrentes, visitaron los pabellones, amplios, luminosos, cómodos, «Mallorca», «Menorca», «Ibiza», «Formentera» y «Cuba», prestos a cobijar a los enfermos y completos en sus servicios para iniciar la batalla contra la muerte. De su aspecto, de su higiene y de sus comodidades hicieron elogios calurosos todos los que los visitaron. En el pabellón «Mallorca» advertimos este título, que leemos con profunda emoción y profunda gratitud: «Reservado para la Asociación de Reporters»; la habitación es risueña y sus camas albas y amorosas esperan a cobijar gratuitamente a dos de nuestros hermanos para ser atendidos con el mismo amor con que se atenderá a los socios. Los de «La Bien Aparecida», no sólo saben cómo vivimos los periodistas, sino también, cómo caemos. Muchas gracias.

Terminada la visita, se obsequió a todos los concurrentes con un espléndido lunch, que cerró con elocuentes brindis. El primero lo pronunció el socio número dos de la sociedad, señor Florencio Rodríguez, quien dijo estas elocuentes palabras:

«Yo también quiero decir algo; y algo que siento en el fondo de mi corazón, pues este momento para mí, es de suma importancia.

«Me siento un tanto satisfecho, del acto que estamos realizando, pero también, un tanto entristecido, por que a mi mente llegan recuerdos del pasado, que me hacen sentir de las dos maneras. Satisfecho, por que vuelvo de nuevo a mi casa, en la que laboré por más de un cuarto de siglo, a ella dediqué en aquel gobierno parte de mis energías; entristecido, porque pienso que el derrumbamiento del Centro «Balear» causó grandes perjuicios a miles de asociados, que también, año tras año, contribuyeron al sostén de aquella gran sociedad.

«Pero bien, señores, no es éste el momento de relatar aquí una historia, sólo me voy a concretar a significar mi gran alegría, al tener que inaugurar nuevamente la Quinta Balear para la asociación La Bien Aparecida, y digo nuevamente, por que todo lo que aquí se encierra, ya lo había inaugurado en su principio para el desaparecido Centro Balear.

«Las enseñanzas del pasado, servirán para robustecer el presente, y por tal, creo firmemente que todos los componentes de esta nueva asociación irán firmes, y como una sola persona, a darle vida y calor y a asegurar con la experiencia, los cimientos sólidos de esta nueva institución. Los hombres que figuran en su gobierno bien probado tienen su honradez y hombría de bien, si así no fuere, tengo la seguridad de que los señores Ferrer y Masanet, los que tanto hicieron en todas las épocas por el Centro Balear, no habrían venido a decirle a los gobernantes de La Bien Aparecida: ¡como os conozco, quiero estar a vuestro lado!, y así fué; empezaron las negociaciones, y felizmente llegaron a la conclusión, demostrándolo en el acto, que estamos realizando. Quiero también dirigirme al Cuerpo facultativo, a este Cuerpo facultativo, que desde los principios de nuestra vida social vienen compartiendo con nosotros en esas luchas propias del encauzamiento de una nueva sociedad, pues no pocos han sido los contratiempos que se nos han presentado, pero a pesar de todo con un amor incalculable, y una decisión propia de hombres preparados para estas luchas sociales, unidos como hermanos han vencido todos los obstáculos, que no pocos han sido, hasta ver coronados sus esfuerzos por eso no quiero dejar de consignar mis grandes esperanzas en el éxito del Cuerpo facultativo, cuya dirección está a cargo del competentísimo galeno doctor Angel Fernández Taquechel, que dicho sea de paso. es una gloria de la Medicina.

«El Cuerpo de Administración también está compuesto por personal idóneo bien conocedor de estas sociedades figurando a su frente como administrador el doctor Agustín Fernández García, el que ha puesto a disposición de esta sociedad como fundador de ella toda su sapiencia ayudando grandemente a la mejor organización».

Terminó diciendo que La Bien Aparecida será en breve todo lo grande que fué el Centro Balear, ya que es heredera legítima de su historia y de sus prestigios. (Grandes aplausos).

Brinda luego el director facultativo del Sanatorio, doctor Fernández Taquechel, que al tomar posesión de su cargo en el Sanatorio, dedica un saludo y un elogio elocuente a los baleares, que con visión certera, se alejaron del Centro Balear antes de caer en la ruindad a que se debió su muerte; agregando que tanto la nueva Directiva como el Cuerpo facultativo vienen a desempeñar sus labores con nuevas orientaciones y nuevas esperanzas del triunfo en el futuro. Haciendo el elogio de los pabellones que acababan de visitar, dice que ellos esperan la vuelta al seno de La Bien Aparecida miles de los que fueron sus asociados y que allí se curaron de sus dolencias. Da gracias, muy expresivas por cierto, a las autoridades, que atendiendo la invitación concurrieron a enaltecer la hota inaugural. Rogando a médicos, a directivos, a socios y a asociadas, que perduren ahora en el mismo esfuerzo que hicieron para llegar a formar la sociedad, porque así se mantendrá la obra de la ciencia y el bien en el Sanatorio. (Aplausos).

El señor Cónsul de España, a manera de brindis también pronuncia muy serenas palabras; hace constar su gratitud por haber sido invitado a un acto que tan bien hablaba de la fraternidad de cubanos y españoles; justifica la ausencia del señor Embajador de España, porque antes de ser invitado al acto inaugural, lo había sido a visitar el Sanatorio de la Asociación de Dependientes, desde donde, por su conducto, les enviaba un vibrante saludo.

Saluda de manera vibrante a todos los de la nueva sociedad, y declara que desea que las banderas que acaban de izarse, fueran nuncio y pregón de honor de los triunfos de La Bien Aparecida. (Ruidosa ovación).

Habla después el doctor López del Valle, como siempre, amoroso; manifiesta que él trae a la fiesta la representación del señor Secretario de Sanidad y la suya propia, ya que ambos sienten orgullo profundo cada vez que una de las sociedades españolas de Cuba levanta estos templos del dolor, donde con tanta arrogancia triunfa la medicina cubana para gloria y honor de la República cubana. Agrega que al pasar por los pabellones fué leyendo los nombres de médicos que tanto brillo y esplendor científico otorgaron al Centro Balear; brillo y esplendor científico que florecerá en la labor científica y de amor al dolor de los nuevos médicos de La Bien Aparecida, que preside el doctor Fernández Taquechel. Como gran reporter de toda la vida, en nombre del presidente de la Asociación de Reporters, señor Mederos, da las gracias a la Directiva, por haber reservado aquella habitación dedicada a la curación de sus socios. Lo cual demostraba que si los obreros levantan los Sanatorios y los médicos laboran incesantemente contra la muerte, los reporters saben pregonarlo a través de todo el mundo. Los médicos—continúa—nos sentimos hondamente satisfechos siempre que se inaugura un Sanatorio, obra digna y de honor de los españoles, porque de los españoles lo heredamos todo: la fe, la virtud y el honor. Hagamos presente lo que valen la obra del bien; la obra del obrero y la del médico en esta nueva conjunción que significa vida, porque se respalda augusta en la lucha contra el dolor y la muerte (Grandes aplausos).

Y cierra los elocuentes brindis el señor Rogelio Caramés, quien después de justificar la ausencia del secretario del Gobierno Provincial, señor Ernesto López, hace un elocuente resumen de todo lo expresado por los que le precedieron en el uso de la palabra, brindando por el triunfo y la ventura de la nueva sociedad, seguro que la Directiva, los socios y los médicos la prestigiarán prestándole todo el calor, todo el entusiasmo y todo el patriotismo que le debían, porque en ella forman, baleares y españoles de todas las regiones españolas y cubanos que tienen como patria común a la Madre España, a lo que le debíamos todos el todo. Continúa manifestando que los cubanos que se lanzaron al campo en jamás lo hicieron con fines rencorosos, ni contra España ni contra los españoles, ya que los primeros en predicar la concordia cuando arribaron de la guerra, fueron Máximo Gómez y Carlos Manuel de Céspedes, los dos libertadores más conspicuos. Por eso somos todos unos. Por lo cual los españoles se cobijaron bajo la bandera y el derecho para convivir con nosotros y llegar a estas conclusiones sociales, como la que estamos inaugurando, que tan noblemente nos hablan de tan noble convivencia.

Terminó diciendo que cualquiera que sea el porvenir de la República, que tenemos conquistada, no podrá negarse que nuestra tierra será tierra abierta a todas las fraternidades humanas por que así lo demostrarán todos los que vivimos en ella abrazados y confundidos en el mejor bienestar de todos. Brindó por la ventura personal y la ventura de La Bien Aparecida, un símbolo más de lo que es la fraternidad a que se había referido antes. (Grandes aplausos).

La fiesta terminó en un gran desfile. La amenizó la banda de la Marina, ejecutando lo más selecto de su repertorio.

SERVICIOS A LOS SOCIOS

Dentro de unos quince días, esto es, en cuanto se de término al drenaje del Sanatorio, que ya está autorizado por la Secretaría, La Bien Aparecida abrirá todos sus servicios a los asociados.

Tres paisanos muertos y un guardia civil herido, al ser atacada la Benemérita en Hornacho, Badajoz. Un muerto y cuatro heridos, entre ellos un teniente, hubo en Lucena

Misa especial a la memoria de Cervantes

El presidente del Sindicato de Transportes de Madrid ha sido arrestado por la policía

MADRID, abril 23.—(AP).—Con motivo del 317 aniversario de la muerte del Príncipe de los Ingenios, don Miguel Cervantes de Saavedra, los miembros de la Sociedad Amigos de Cervantes organizaron una Misa especial que se cantó hoy en la Iglesia de la Trinidad, donde se guardan las cenizas del inmortal autor del «Quijote».

ARRESTADO EL PRESIDENTE DEL SINDICATO DE TRANSPORTES

MADRID, abril 23.—(AP).—El señor Luis Martínez, presidente del Sindicato de Transportes de esta capital, ha sido arrestado hoy por la policía.

Aunque se ignora el motivo de su detención se cree que obedece al temor de que pueda intentar una huelga en Madrid para apoyar la que sostienen desde hace algún tiempo los sindicatos catalanes de transportes.

COMIENZA LA SEMANA DEL LIBRO EN MADRID

MADRID, abril 23.—(AP).—La Semana del Libro ha comenzado con la instalación de puestos en el bulevar de la Castellana.

Durante la semana se celebrarán distintos actos y se darán conferencias con el fin de estimular la lectura.

A dichas funciones serán especialmente invitados los representantes diplomáticos de los países hispanoamericanos.

En Santander, las derechas han obtenido ciento diez puestos, contra 22 los socialistas y 14 Acción Republicana. En Navarra, los católicos sacaron 55 puestos y 59 los tradicionalistas

Ocurrieron alteraciones del orden en varios pueblos de las provincias de Navarra, Palma de Mallorca y Valladolid, con la consiguiente rotura de las urnas usadas en la elección

MADRID, abril 23. (AP).—Las elecciones municipales parciales se celebraron hoy en gran número de términos municipales españoles, y aunque en algunos municipios la elección ha sido reñida, el Gobierno predice que sus partidarios han obtenido mayoría.

En Barcelona, Andalucía y Salamanca ocurrieron algunos desórdenes.

El ministro de la Gobernación, Casares Quiroga, ha anunciado que tres personas resultaron muertas y un guardia civil herido cuando un numeroso grupo atacó a los números de la Benemérita que prestaban servicio en los colegios electorales de Hornachos, en la provincia de Badajoz.

LOS CATOLICOS TRIUNFAN EN NAVARRA

PAMPLONA, abril 23. (AP).—En las últimas horas de la tarde de hoy se tenían noticias sobre el resultado de las elecciones municipales parciales celebradas en esta provincia.

Los datos que se tienen hasta ahora, pertenecientes a treinta y tres ayuntamientos, indican que las derechas han sacado 151 concejales y los partidos de izquierda solamente 23.

Los católicos sacaron triunfantes a 55 concejales y los tradicionalistas 59.

Acción Republicana, partido de Azaña, 6; los socialistas sólo 3.

En los pueblos de Freire, Marcilla y Ujue hubo roturas de urnas, pero en el resto de la provincia reinó tranquilidad.

LOS RADICALES PARECEN HABER TRIUNFADO EN ZARAGOZA

ZARAGOZA, abril 23. (AP).—Según los partes de avance de las elecciones de hoy parece consolidarse el triunfo de los radicales y sus aliados de la derecha. En muchos pueblos los socialistas han quedado en último lugar.

Ocurrieron pequeñas alteraciones del orden en los pueblos de Moratalaón y Santa Cruz, pero en el resto de la provincia las elecciones se efectuaron dentro del más completo orden.

TRIUNFO DERECHISTA EN LOGROÑO

LOGROÑO, abril 23. (AP).—En la mayoría de los pueblos han triunfado los aliados de la derecha, saliendo los candidatos agrarios. Los socialistas han sido derrotados. Las elecciones se celebraron con toda tranquilidad.

TRANQUILAS LAS ELECCIONES EN SEVILLA

SEVILLA, abril 23. (AP).—Las elecciones se celebraron hoy dentro del mayor orden. En Castilleja han salido cuatro socialistas, dos republicanos progresistas. En Valencia salieron seis comunistas y un socialista.

En Madroño seis socialistas y dos progresistas. En Pedrera, once de los aliados de la derecha y ningún socialista.

LOS SOCIALISTAS ROMPEN LAS URNAS EN CIUDADELA

PALMA DE MALLORCA, abril 23. (AP).—Las elecciones se han efectuado sin novedad. Unicamente en Ciudadela ocurrieron algunos desórdenes, cuando los elementos socialistas, al ser derrotados, rompieron las urnas.

El total de votos hasta el momento indica que han salido 96 candidatos de la alianza derechista, 21 ministeriales y ningún socialista.

TRIUNFO ANTIGUBERNAMENTAL EN CORDOBA

CORDOBA, abril 23. (AP).—Se conoce el resultado de las elecciones en cuatro pueblos solamente hasta el momento. Según los escrutinios terminados han salido 23 concejales antigubernamentales y 12 gubernamentales.

DESORDENES EN LUCENA

LUCENA, abril 23. (AP).—Los campesinos huelguistas atacaron hoy a la Guardia Civil a pedradas, resultando herido un teniente de ese cuerpo.

Los guardias hicieron una descarga, matando a un campesino e hiriendo a cuatro.

TRIUNFO MONARQUICO EN VALLADOLID

VALLADOLID, abril 23. (AP).—Las elecciones celebradas en veinte pueblos indican que los monárquicos y agrarios han obtenido una gran mayoría, sacando 138 candidatos. Los socialistas han asegurado 41 puestos, los radicales 38; la acción republicana 27, los radicales socialistas 5, los conservadores republicanos 11. En Vitoria los monárquicos nacionalistas sacaron 30 candidatos; los monárquicos tradicionalistas 20; los católicos 12. En Urjistas triunfaron diez republicanos, diez independientes y tres socialistas.

Un grupo de extremistas en este último pueblo rompió dos urnas.

LOS RADICALES TRIUNFAN EN DOS PUEBLOS DE CADIZ

CADIZ, abril 23. (AP).—Solamente en dos pueblos de esta provincia han tenido un éxito completo las derechas.

En Castellas, los radicales de Lerroux ganaron nueve puestos, no saliendo triunfante ningún gubernamental. En Pueblo de Torre Alhaquina, créese que han ganado también los radicales.

ARROLLARON LAS DERECHAS

SANTANDER, abril 23. (AP).—Los datos conocidos dan el triunfo a las derechas, que sacaron 110 concejales contra 22 los socialistas y 14 Acción Republicana.

ADVERSAS LAS ELECCIONES A LOS SOCIALISTAS EN CIUDAD REAL

CIUDAD REAL, abril 23. (AP).—Las elecciones en treinta y dos pueblos de esta provincia para designar un total de 299 concejales, parece haber sido adversa para los socialistas. Se afirma que la coalición de los elementos antisocialistas ha obtenido una importante mayoría de los puestos.

El pueblo ha votado con entusiasmo, especialmente las mujeres.

En Daimiel, viendo los socialistas que llevaban minoría, el diputado de ese partido señor Cabrera, y el alcalde socialista de ese pueblo, penetraron en los colegios electorales y rompieron las urnas.

También han sido derrotados los socialistas en los pueblos de Carrión, Calatrava y Calzada de Calatrava.

TRIUNFO IZQUIERDISTA EN SORIA

SORIA, abril 23. (AP).—Según los escrutinios practicados en diez pueblos de esta provincia, los elementos de la izquierda han sacado 24 candidatos; los derechistas 14, los agrarios 6, los independientes 6 y los radicales socialistas 3. Aun faltan datos sobre los candidatos obtenidos por los socialistas.

TRIUNFO DERECHISTA EN SANTANDER

SANTANDER, abril 23, (AP).—Según lo datos recibidos hasta el momento, los derechistas han triunfado en esta provincia, obteniendo 110 puestos, contra 22 los socialistas y 1 Acción Republicana.

El ejército no tendrá ya capellanes

El cuerpo llamado de los capellanes castrenses fué extinguido por el Gobierno

MADRID, abril 23. (AP)—Conforme con los decretos del gobierno, ha quedado extinguido desde el día 1 de abril el cuerpo de capellanes militares y cuantos asuntos se relacionaban en materia religiosa con los generales, jefes y oficiales y con los soldados bajo las armas han pasado a depender de la jurisdicción religiosa común, desapareciendo el fuero castrense militar a que hasta la fecha estaban sometidos.

Antes, los asuntos relativos a casamientos religiosos, bautizos y demás ceremonias católicas relacionadas con personas o parientes de militares, estaban sometidas a los sacerdotes militares y a las autoridades eclesiásticas del ejército.

En lo sucesivo caen dentro de la jurisdicción de las Parroquias corrientes y sin especialidad militar ninguna.

Otra jurisdicción que también ha desaparecido en primero de abril de una manera definitiva es la relacionada con los empleados y dependientes del antiguo Palacio Real y sus familias que tenían una jurisdicción católica especial que llamábase palatina.

Desde primeros de abril se han incorporado también a las Parroquias religiosas ordinarias y la excepción de que disfrutaban ha quedado totalmente abolida.

Premio a la mejor novela de este año

El poeta Juan Ramón Jiménez corre peligro de perder su antigua reputación como tal

MADRID, abril 23. (AP)—El gran premio España se otorgará a la mejor novela escrita durante 1933 y consistirá en 100,000 pesetas.

Será el premio mayor que se ha dado nunca en España por una manifestación del espíritu, literaria o artística, y concurrirán las novelas que aparezcan desde el 1 de enero al 31 de diciembre de cada año.

El jurado lo presidirá el presidente de la Cámara del libro de Madrid y representantes de la Biblioteca Nacional y de otras entidades culturales, Academias y centros analogos.

La obra se imprimirá, cuando fuera inédita, antes del día de la fiesta del libro, el 7 de abril de cada año y se entregará con solemnidad el premio dicho día.

El ganador del premio podrá sólo tenerla una sola vez y en 1934, se adjudicará por primera vez a la mejor novela que se publique en el año actual.

LA REPUTACION DE UN POETA EN PELIGRO

MADRID, abril 23. (AP)—En los últimos días un diario de Madrid ha comenzado a publicar versos inéditos, cosa desacostumbrada en la prensa diaria española.

Entre los versos que publica «El Sol», que es el diario que ha empezado a publicar poesías, hay unos nuevos de Juan Ramón Jiménez, poeta español que había adquirido una gran reputación y que a juicio de los nuevos críticos va a perderla si sigue publicando versos inéditos.

Llevaba largos años sin publicar nada y su reputación de hace veinte años le había sostenido hasta la fecha como uno de los mejores poetas contemporáneos, dictado que va a perder de seguir queriendo aumentar sus glorias pasadas.

CELEBRARON EN LONDRES AYER EL CUMPLEAÑOS DEL GRAN W. SHAKESPEARE

LONDRES, abril 22.—(AP).—Southark, el condado que se halla al otro lado del puente de Londres, que es tan antiguo como la ciudad, y que posee tantas tradiciones románticas, celebró hoy el cumpleaños de William Shakespeare, su más ilustre hijo.

Se celebró una ceremonia religiosa en la catedral a la cual asistía Shakespeare, y donde se casó su hermano.

Más tarde los participantes en la ceremonia fueron al teatro «Globe», donde Shakespeare representó tantas de sus famosas obras.

POSTALES ESPAÑOLAS

Robespierre

Por C. CABAL

Un acontecimiento de importancia: habló el señor Albornoz. Un acontecimiento, ya está dicho. Como señor Albornoz, el señor Albornoz no es personaje: como ministro de Justicia, sí. El donde habló, «nada implica»: él va de mitin en mitin, desparramando generosamente el chorro de sus ideas, con la manga de riego de su verbo: «Implica» lo que dice; dónde, no...

A este señor Albornoz yo le conozco de antaño, desde que trabajaba con Otero en «El Progreso de Asturias». Epoca aquella terrible, de «combatibidad», de petulancia, de negación y de absurdo...! El señor Albornoz, por el entonces, se indigestaba cotidianamente de palabras resonantes, que soltaba después «al buen tun-tun»:

—Derecho, Libertad, etc., etc.

Nadie se metía con él. A nadie le llamaba la atención el que pidiera estas cosas. En su secreto, además, estábamos aquí todos. El señor Albornoz era un buen chico que no tenía más riqueza que las indigestiones susodichas.

Hoy es ministro: está bien...! Yo no me atrevería a censurarle porque haya llegado ahí. Está bien el ser ministro si no se puede ser cosa mejor. El señor Albornoz, por otra parte, ya pone todo su empeño en ser lo menos posible de verdadero ministro que se pueda encontrar en un país. De todos modos, no importa: lo poco de ministro que haya en él, al fin, le imprime carácter, y hace que lo que dice en sus discursos adquiera cierta importancia, como si lo dijera con bocina.

EL SR. ALBORNOZ DICE QUE CA...!

Pues bien: acontecimiento: habló el señor Albornoz. Habló en familia, para sus compadres, e hizo un elogio caliente de los procedimientos de los suyos. Hay quien se queja... Bobada...! Hay quien se enoja... Bobada...! Hay quien reclama juridicidad... Bobada mayor aun! El señor Albornoz, como ministro, y todos los ministros Albornoces que rigen la situación, recuerdan perfectamente lo que le sucedió a Luis XVI. Luis XVI quiso huir, cayó preso, fué juzgado. El mismo suplicaba con afán:

—Sí quiero que se me juzgue, pero con las precisas garantías...!

La convención trató el punto. Hubo juristas en ella que entendieron que el rey tenía razón, y que para juzgarle dignamente, se le debieran dar las garantías que se consideraran necesarias. Vacilaciones; disputas; momentos de estupor y de inquietud... Hasta que Robespierre se levantó, y dió la doctrina exacta que se debe guardar en estos casos:

—Ca, garantías al rey...! Pero ¿cómo ponernos en el trance de que tenga razón contra nosotros?... Eso no puede ser, eso jamás, porque el rey no es un reo, e sun vencido...!

Y el señor Albornoz cuenta la historia, da esta doctrina por suya, y a quienes solicitan el respeto para los caídos de hoy, él les dice también con Robespierre:

—Ca, ca, no me pidan eso...!

Así piensa el ministro de Justicia.

LA DEBILIDAD HUMANA

Todo esto es cosa grave, ya se ve. Para decirlo así, tan claramente, desde un cargo de ministro, y a modo de criterio de gobierno, hace falta un valor incalculable... El señor Albornoz tiene valor. Antes que él se igualara a Robespierre en esta doctrina heroica, ya yo le había igualado en su doctrina acerca de la enseñanza. Dos almas que coinciden; dos caracteres que se dan la mano... Allá, en los tiempos remotos, cuando el señor Albornoz hablaba ardientemente del Derecho, y de la Libertad, y del etc., ya era un Robespierre de cría; hoy ya es un Robespierre como una casa...

Debe calmarse, no obstante. Un Robespierre, está bien, pero un Robespierrón ya es demasiado. En este tema concreto sobre las susodichas garantías, cuando habló Robespierre, se expresó así:

—Ca!

Nada más... Es lo justo. El señor Albornoz llegó más lejos en la afirmación enérgica:

—Ca...! ca...!

Y eso es excesivo.

SE ASFIXIABA CON UN CARAMELO

José García Pérez, de dos años, vecino de Zulueta 44, fué asistido en el Primer Centro de Socorros, de graves síntomas de asfixia, que sufrió en su domicilio, al estar chupando un caramelo y tragárselo.

El doctor Villiers, rápidamente, logró extraer de la tráquea el caramelo, salvándole de este modo la vida.

M.E.C.D. 2016

IBERIA-JUVENTUD, EMPATARON; VENCIO OLIMPIA AL C. GALLEGO

DOMINARON LOS ATLETAS DEL CLUB FERROVIARIO EN EL FIELD DAY EN EL VEDADO TENNIS

COMENZARA A DISCUTIRSE EL PROXIMO DOMINGO EL CAMPEONATO NACIONAL DE STAR CLASS EN AGUAS DEL HABANA Y. C.

El trofeo que se pone a discusión es la hermosa copa de plata del Cienfuegos Yacht Club. Se acordó en principio el programa de verano. Rafael Posso fué nombrado Presidente del Jurado

SE REUNE ESTA NOCHE EN EL H. Y. EL COMITE NACIONAL

Por GUILLERMO PI

El próximo domingo dará comienzo el Campeonato Nacional de Star Class de Cuba que consta de tres regatas. Se tomaron acuerdos a ese respecto por nuestras altas autoridades náuticas en la noche del viernes último al reunirse en el palacio del Yacht Club los siguientes señores: doctor Miguel Antonio Riva, Comodoro del Havana Yacht Club, Rafael Posso, Presidente de la Federación Náutica de Cuba y miembro de la Directiva del H. Y. C. Manolo Rasco, Capitán de la Flota de Star Class de la Habana y Alberto Rueda, Vice comodoro del Miramar Yacht Club.

Entre otros acuerdos, tan destacados yatistas tomaron los siguientes: Celebrar el Campeonato de yates de regatas clase Estrella (Star Class) que consta de tres regatas, los días domingo abril 30, sábado mayo 6 y domingo mayo 7, en aguas del Habana Yacht Club. Las salidas por la mañana serán dadas a las 10 y 30 y por la tarde a las 3 y 30.

En estas competencias anuales se discute la hermosa copa de plata «Cienfuegos Yacht Club» donada para ese fin, mejor dicho creada para ese fin por los yatistas que integran la distinguida sociedad náutica de la Perla del Sur en cuyas aguas se estuvo discutiendo por espacio de tres años, pasando después las competencias a manos del Habana Yacht Club regateándose en su litoral la copa, menos el pasado año que tuvo por escenario la bahía de Matanzas. Este año vuelven las competencias a las aguas yatistas habaneras.

Se acordó en esa junta, en principio, el programa de yachting de esta temporada que está al levantar las cortinas, el cual daremos a conocer esta semana con todos sus pelos y señales y que, según todo lo que se augura ha de resultar tan brillante como el de los mejores años del yachting cubensis.

En ese «menú» se señalarán fechas y trofeos para los «Seis Metros» y para los «Star Class», los dos tipos de yates de vela que están bajo la luz de calcio, es decir disfrutando de la actualidad náutica en el mundo del yatismo. Tanto las vitrinas de la decana de las sociedades que hacen sport de vela en Cuba, el Habana Yacht Club, como las del pujante Miramar Yacht Club, se encuentran repletas de trofeos muy valiosos para ser discutidos en estas justas, siempre tan interesantes y emotivas. Sin contar las nuevas copas que han de llegar y que ya han sido pedidas a distintas casas de esta ciudad y del extranjero. Es de esperar que la season deportiva de vela de 1933 resulte de lo más animada.

También fué nombrado el Jurado que ha de actuar durante el verano en las competencias, siendo designado para ocupar la presidencia del mismo el conocido yachtman y organizador de esta clase, de eventos señor Rafael Posso, que ocupa igual puesto, el de presidente, en la Federación Náutica de Cuba, el más alto organismo del yachting. Con el amigo Posso integrarán el Jurado Enriquito Gamba, doctor Raúl Montero, Coronel Alberto de Carricarte y Luis Fernández Valle. Un grupo selecto y de lo más apropiado para el manejo de asuntos tan delicados como suelen presentarse a un Jurado de regatas.

Para a noche de hoy se encuentra citado el Comité Nacional de Regatas en los salones del Habana Yacht Club. En esta junta se han de poner sobre el tapete mociones de la mayor importancia para tomar acuerdos, entre ellas la fecha de las Regatas Nacionales de Varadero donde se discute el campeonato nacional de Cuba de remos. Esta junta dará comienzo a las nueve en punto.

Rodrigo Díaz ganó por la mañana en el tiro de platillo y por la tarde en el gran tiro de pichón

El que está resultando famoso tirador obtuvo los premios de los señores Garcilaso Rey y Fermín Méndez Neira. En revólver ganó el teniente Gustavo Santa María con promedio de 400.

Rodrigo Díaz continúa en su racha de triunfos. Ayer obtuvo su cuarto y quinto premios en cuatro días de tirada, lo cual habla muy en alto de las condiciones de buen tirador de ese sportman que se hace respetar en todas las galerías del Club de Cazadores del Cerro.

Rodrigo Díaz se ganó el premio del Presidente señor Garcilaso Rey, en platillo, rompiendo 29 de 30, mejorando a un reducido field, pero en el que se encontraban el veterano Felipe Martínez y el joven doctor Serafín Quesada, dos tiradores que como Rodrigo, están en el alto handicap de 88. Además tiró también Vicente Bayón, —el hombre que más le grita a Tomás para pedirle el «pull»—, que a pesar de lo bien que tira aún está en el 84. El único que registro una tanda cerrada de 15-15 fué el vencedor.

El teniente Gustavo Santa María hizo su primera aparición del año en la Galería de los Cuentos y cargó con el premio del señor Andrés Bustillo acumulando un porcentage de 400 en un posible de 500 que fué precisamente la marca más baja registrada en los cartones de los señores que completaron su tirada, pero como el militar disfruta de un handicap bajo, pues a la hora de aplicar éste, el handicap, resultó la mejor performance de la mañana.

Una tirada formidable fué la del teniente Gustavo Alfonso, quien acumuló noventa o más, en tres de los cinco cartones, logrando la marca de 439, que le causó gran sorpresa al también teniente Enrique Ros, con el que tiene aquél una apuesta sobre la cual ya dimos cuenta a los lectores cinegéticos. La actuación de Gustavo hizo tanto efecto en Ros, que éste no terminó su tirada, y a los efectos de la apuesta habrá que reconocerle una puntuación de 410 puntos.

El doctor Joaquín Pedroso y Pequeño sólo alcanzó la marca de 424, que es una buena tirada, pero no para un tirador de sus condiciones.

El field más grande del día se registró por la tarde, en el aristocrático tiro de pichón, en el que optaba por el premio de Fermín Méndez Neira, consistente en una Copa. Optaron al premio, y a una pool que se hizo también, los señores Jesús Capín, Antonio Solar, don Juan Federico Centellas, Antonio Solís, doctor Manuel del Porto Castañeda, Garcilaso Rey, Vicente Bayón, Eduardo Caamaño, doctor Oscar Ochotorena y Rodrigo Díaz.

Capín, Solís y Caamaño hicieron una bonita tirada, pero a pesar de ello se quedaron cortos para terminar empatados con Rodrigo Díaz que mató sus ocho pichones y al terminar la jornada era el único que había invicto; los otros tres antes mencionados erraron sendas palomas, siendo, pues, ellos los que optaron al segundo y tercer premio de la pool, ganando «El Encantado» Solís el segundo lugar y Caamaño el tercero.

A continuación van los scores de las tiradas:

TIRO DE PLATILLOS

Primio: Sr. Garcilaso Rey.
Ganador: Rodrigo Díaz: 29 de 30.

Tiradores	1a	2a	Tl
Rodrigo Díaz	15	14	29
Dr. S. Quesada	14	14	28
Vicente Bayón	13	14	27
Felipe Martínez	14	13	27
Walter Heymann	10	12	22
Eusebio Canosa	7		Retirado

TIRO DE REVOLVER

Premio: Sr. Andrés Bustillo
Ganador: Tte. Santa María 400

Tiradores	1o	2o	3o	4o	5o	Tol.
R. Díaz	79	82	70	77	76	414
Dr. J. Pedso.	90	82	86	88	88	424
C. R. Feo	85	84	89	92	80	403
Tt. G. Alfso.	90	91	89	92	84	439
Tt G Sa Ma.	77	87	73	88	75	400
P. Cazabon.	—	—	—	Retirado		—
Tt. E. Ros.	—	—	—	Retirado		—

TIRO DE PICHON

Premio: Sr. Fermín Méndez Neira
Ganador: Rodrigo Díaz, 8 de 8

Tiradores	Pichones muertos
Jesús Capín	7 de 8
Antonio Solar	6 de 8
Juan Federico Centellas	5 de 8
Antonio Solís	7 de 8
Dr. M. P. Castañeda	5 de 8
Garcilaso Rey	5 de 8
Vicente Bayón	6 de 8
Eduardo Caamaño	7 de 8
Dr. Oscar Ochotorena	6 de 6
Rodrigo Díaz	8 de 8
Jesús Capín	7 de8

EL PRIMER JUEGO DE TIGRES Y EL CUÑO FUE SUSPENDIDO POR LLUVIA

CONSOLACION DEL SUR, abril 23.— DIARIO DE LA MARINA, Habana.— El primer juego de la serie entre los Tigres de Pinar del Río y El Cuño de esta villa fué suspendido por lluvia en el tercer inning. Estos tres episodios fueron jugados bajo una llovizna que impidió lucir a los jugadores.

Menéndez,
CORRESPONSAL.

PINAR DEL RIO, abril 23.—DIARIO, Habana.—

La lluvia impidió el desafío que se celebraba en Cuño Park entre los Tigres de esta localidad y Consolación del Sur, en el tercer inning, cuando los Tigres tenían el score diez por cinco y habían explotado los pitchers consolareños Tiant y Merelle.

El próximo domingo continuará la serie. Consolación presentó una gran novena reforzada con cuatro players profesionales de la Habana. Actuaban de jueces Lopito y Bofroto.

Felipe Díaz.
CORRESPONSAL.

SPORTS DIARIO DE LA MARINA SPORTS
PAGINA DOCE — HABANA, LUNES, 24 DE ABRIL DE 1933 — AÑO CI

POR TERCERA VEZ EN ESTE CAMPEONATO LE GANARON LOS "LEOPARDOS" DEL OLIMPIA A LOS CAMPEONES DEL D. CENTRO GALLEGO

Mientras que los iberistas obtuvieron un empate a dos tantos con los astures, siguiendo la Juventud Asturiana con la misma ventaja de cinco puntos sobre el Iberia. Ganaron los del Club Cultural al Templete

Hemos avanzado una fecha más en el campeonato y nos hallamos ahora con que Juventud Asturiana sigue igual: con cinco punto de diferencia de su más próximo adversario, que lo sigue siendo el Iberia. El Olimpia derrotó una vez más al Deportivo Centro Gallego, logrando el tercer lugar. Es decir, que astures e iberistas obtevieron un empate a dos tantos, mientras que el Olimpia le ganaba a los campeones nacionales, dos por cero.

El Cultural logró vencer al Temple te, que ayer salió «destemplado» logrando escalar nuevamente el primer lugar del campeonato. Y es que entre el Deportivo P. Fernández y el Cultural hay un sube y baja, que no sabemos cuál de los dos se ha de quedar debajo... En los templetistas se vió mucho la falta de Cadenas, que se embarcó para España. La línea delantera no controló bien sus ataques, los que casi siempre se deshacían en la barrera formada por López, Castor y Panchito, los proletarios «intelectuales». Pipa II fué el autor de los tantos, logrando uno en cada tiempo, el primero de un centro de Olmedo, y el segundo a con secuencia de un peloteo formado ante la puerta de Mayarí. Terminó el partido 2 por 0 a favor del Cultural, que había formado de esta manera.

Boni, Corcuera, García, López, Castor, Panchito, Angelito, Bardón, Pipa Olmedo y Kiki.

Mientras que el Templete lo había hecho así:

Mayarí, Mayato, Payo, Pelón, Chino, Manolín, Bravo, Zuazua, Guanabacoa y Vilardebó.

Arbitró Polo.

Y pasamos a ver el difícil match que se le presentaba para los «toros» de la Juventud teniendo por adversarios a los «leones» del Iberia, que son los que vienen forzando en el segundo lugar. El Iberia se presentó sin Bebito, que, según rumores, está dentro de la moda esa de ir para el banco por causas baladís... ¡Lo que nos divierten estas cosas del fútbol!

El partido que nos dieron fué de los que tienen de todo... Y al decir de todo, no se incluya una de esas cámaras húngaras que tan dables son en este fútbol tropical, porque dentro del terreno no pasó de intento, mientras que lo que ocurrió afuera, lo supimos cuando nos vinieron con el «cuento»... ¡Y a mí no me lo crean...! Los primeros quince minutos de este encuentro fueron de ese fútbol que emociona y lleva a los fanáticos a hacer cosas tales, ¡qué ni saliendo de Mazorra! Delante del palco de la Prensa había un pobre mortal, que hasta un abanico de la chica que tenía al lado lo hizo guiñapos... Y eso que no era ni asturiano ni iberista, estaba en el sector galaico. Fue un cuarto de hora de fútbol fantástico, y entre todas las fantasías que se dieron entró la del primer goal «fabricado» entre Gisleno y Benegas para la Juventud. Fué una buena jugada, hecha a los cinco minutos de juego. Pelayo le pasó a Enrique, centrando éste y recogiendo Benegas, que pasa a su compañero de ala, Gisleno, para que éste se la devuelva en seguida, rematando el pequeño vasco con estupendo tiro, colocado y raso.

Pero después de los quince minutos iniciales, el equipo iberista se iba imponiendo y desarrollando esa su clase de juego tan peculiar de los iberistas, inclinándose el dominio a favor de los muchachos que entrena Hermo ,hasta que a los veintiocho minutos, los astures incurren en corner, que Gorrín—que era el árbitro—no vió y pasó con la correspondiente protesta del público, para segundos después, en tiro crubado hecho por Requejo, el keeper astur se tira en plongeon, sin que logre tocar la pelota, señalándose por el árbitro goalkick; pero jugadores y público iberistas volvieron a protestar y el hombre del silbo se dejó influenciar, señalando entonces corner. Panchito se encarga de centrarlo, despejando los astures. Devuelven los medios iberistas y la pelota va a Requejo, quien tiro con puntería goal y bate a Pepín, empatando el match. Los astures no estaban muy conformes con el empate, mientras que los iberistas, erre que erre, se empeñaban en que lo fuera...

Y faltando dos minutos para terminar el primer tiempo, Pelayito se hace de la pelota en el centro del terreno y se da rápida cuenta de que el defensa derecho iberista está muy adelantado, dejando a Gisleno solo. Entonces Pelayito mandó un pase largo y adelantado y el extremo lo alcanza por piernas y se llega hasta cerca de goal; pero, en vez de tirar, lo que hace es dar un paso atrás a Benegas, y éste, casi desde la línea de penalty, hace un tiro de la misma factura que el del anterior goal y bate a Luis por el mismo lado de la vez anterior. ¡Otro goal preciosista! Terminó la primera mitad, 2 por 1 a favor de los astures.

En la segunda parte las cosas tomaron otro aspecto. Ya en esa parte se hacía poco por el balón y mucho por alcanzar las espinillas del jugador. Uno de los jugadores que más estragos hizo en las canillas, fué Requejo. Y llegó el «calor» a tal intensidad, que ni con el agua que se dejaba caer se calmaba. Y el partido se fué desarrollando «caricias» y «caricias», hasta que, en una de esas «caricias» se castiga a la Juventud cerca del área de penalty. Requejo ejecuta el golpe franco y el centro va a la cabeza de O-Donell, quien transfiere a goal, entrando Pepín a blocar, pero lo hace inseguro y la pelota se le va de las manos a goal, valiendo por el tanto del empate. Cuando esto sucedió, en el centro del terreno y en el extremo lejano, se hallaba Enriquito, quien parece que se incomodó por la jugada que hiciera el keeper astur, y se tiró en el suelo, por lo que el capitán del equipo, Mariano, lo mandó a salir del terreno... Enriquito, no hay que gastarse mal genio. Después de esta anotación iberista, que equivalía al empate, el dominio puede decirse que fué de los «leones». Así, pues, los astures se conformaron con ese empate, que después de todo, poco les perjudicaba.

Los equipos formaron de este modo:

Juventud: Pepín, Ignacio, Mariano, Avelino, Bolero, Berges, Enrique Pelayo Borrazás, Benegas y Gisleno.

Iberia: Luis, Neno, Enrique Arenas, Carrascal, Japonés, Pedrito, Requejo, O-Donell, Flórez y Panchito.

Arbitró Gorrín.

¡Otra derrota galaica!

Los campeones nacionales no las ven con los olimpistas. Cuando éstos juegan mal, los galaicos lo hacen peor. Ayer no fué un día en que los «leopardos» ganaron un partido haciendo un gran esfuerzo. Teniendo como tenía nen su línea de ataque el mulato Neno, no jugaron con el entusiasmo que lo han hecho otras veces. Y sin embargo, han ganado a los campeones, que es la cuarta del campeonato. Los campeones nacionales, cada partido que juegan, presentan una alineación diferente, y aun dentro del mismo partido transforman el equipo, como sucedió ayer por dos veces. En el primer tiempo salió Galcerán de izquierda, en la otra parte lo hizo de derecha, y faltando un cuarto de hora para terminar el partido, vimos a Simón de interior derecha, pasando Héctor a izquierda y Antoñico a defensa. ¡La carava...!

Neno reprisó de nuevo en el campeonato. Y a los pocos minutos de iniciado el match, saludó a García con un shut formidable, que lo hizo tambalear. No jugó mucho, porque no parecía estar bien entrenado, y le faltoó cohesión con sus compañeros de línea, que pocas veces acertaron a entregarle el juego que él puede desarrollar.

El primer goal en contra del equipo galaico vino a consecuencia de un shut de Pipa, que trató de desviar Roselló y lo envió a lo profundo de la red. Fué como a la mitad de la primera parte. Y como a la mitad de la segunda vino el segundo tanto, producto de una buena jugada de Neno. Simón trató de despejar y la pelota le salió hacia arriba. Al caer Neno remató de cabeza y la pelota se estrelló en el poste; pero en el rebote la coge de nuevo Neno de cabza y la envía al tejido. ¡Completos!

Los equipos habían alineado a las órdenes de Dunjó en esta forma:

Olimpia: Roselló, Piruli, Evelio, Vicente, Rodríguez, Ochoa, Kramer Pipa Neno Andrés e Isleñito.

Centro Gallego: García Simón, Chorens, Roselló, Cholas, Agustín, Antoñico, Héctor, Vondrack Ñico y Galcerán.

OLIMPICO

NUMERITOS DEL CAMPEONATO DE BALOMPIE

ESTADO DE LOS CLUBS DE LA SERIE A

Equipos	J	G	E	P	Gf	Gc	Pt
JUVENTUD	14	8	3	3	21	14	19
Iberia	14	3	8	3	16	13	14
Olimpia	13	5	3	5	18	19	13
Fortuna	13	4	3	6	15	22	11
C. Gallego	14	3	5	6	12	16	11
Totales		23	22	23	84	84	68

CLUBS DE LA SERIE B

Equipos	J	G	E	P	Gf	Gc	Pt
CULTURAL	9	6	0	3	16	5	12
P. Fernández	8	4	3	1	8	4	11
P. Grandes	8	2	3	3	4	10	7
Templete	9	1	2	6	3	12	4
Totales		13	8	13	31	31	34

CLUBS DE SEGUNDA CATEGORIA

Equipos	J	G	E	P	Gf	Gc	Pt
Nacional	9	6	3	0	8	1	15
Labra	9	6	1	2	8	4	13
Racing	9	3	3	3	10	7	9
Español	8	1	5	2	3	3	7
Athletic	9	2	3	4	4	10	7
Europa	8	0	1	7	1	9	1
Totales		18	16	18	34	34	52

RECORDS DE LOS PORTEROS
PRIMERA CATEGORIA
SERIE A

	J	Ja	Cg	I	F	O	Tl
E. Fernández, F	1	4	0	0	x	0	4
García, CG	7	2	x	2	1	2	7
Macantaya, O	5	4	1	2	1	x	8
Zamorita, CG	5	1	x	0	2	6	9
Roselló, O	7	5	1	3	2	x	11
Luis I	14	5	0	x	6	2	13
Pepín, JA	14	x	4	4	3	3	14
Carlos, F	12	2	6	5	x	5	18
Totales		23	12	18	15	18	78

SERIE B

	J	Pg	Pf	C	T	Tl
Rodríguez PF	5	0	0	1	1	2
Ordás, PF	4	1	x	1	0	2
Barquín, II PG	1	x	0	2	1	3
Boni, C	8	1	4	x	0	5
Moro, L	3	1	1	4	x	6
Mayarí, T	3	1	2	3	x	7
Barquín, PG	6	x	1	5	1	7
Totales		4	8	16	3	31

ANOTADORES DE GOALS
Primera Categoría
SERIE A

	J	Cg	I	F	O	Tl
Tomás F	1	1	4	x	0	6
Bebito I	2	1	x	3	0	6
Benegas JA	x	1	3	1	1	6
Chicho, F	2	2	0	x	1	5
Mario O	2	2	0	0	x	4
Héctor CG	2	x	0	1	1	4
Borrazás JA	x	1	0	1	2	4
Isleñito O	0	2	0	2	x	4
Pelayo JA	x	0	1	2	1	4
Bolero JA	x	0	0	0	3	3
Flórez I	0	1	x	0	2	3
Pipa O	1	1	1	0	x	3
O-Donell I	1	0	x	1	1	3
Requejo	1	0	x	1	1	3
Viruta CG	0	x	0	1	1	2
M. Galcerán CG	1	x	0	1	0	2
Conill F	0	0	1	x	1	2
Ñico CG	0	0	0	2	0	2
Gisleno JA	x	0	0	1	1	2
Enrique JA	x	0	1	1	0	2
Andrés O	0	0	1	1	0	2
Neno O	0	2	0	0	x	2
Rodríguez O	0	0	0	1	x	1
Cubas JA	x	1	0	0	0	1
A. Galcerán F	0	0	1	x	0	1
Camaguey O.	0	0	0	1	0	1
Vondrack CG	0	0	0	1	0	1
Hutt F	0	0	0	0	1	1
Evelio O	0	0	0	1	0	1
Pedrito I	0	0	x	0	1	1
Cholas CG	1	0	0	0	0	1
Rosello CG (x)	0	1	0	0	0	1
Totales	14	16	13	22	21	84

SERIE B

	C	Pg	Pf	L	T	Tl
Pipa C	x	4	0	3	2	9
Angelito C	x	2	0	1	1	4
Yárrito PF	2	0	x	0	0	2
Castor C	x	0	2	0	0	2
Avellanal UF	1	0	x	0	1	2
Nazábal PF	0	1	x	0	1	2
Cuartas PG	0	x	0	1	0	1
Ledo PG	1	x	0	0	0	1
Rodríguez L (x)	0	0	0	1	0	1
Barquín II PG	0	x	1	0	0	1
Bardón C	x	1	0	0	0	1
Pelón T	0	0	1	0	x	1
Periquín PF	1	0	x	0	0	1
Guanabacoa T	0	1	0	0	x	1
Melchor PG	0	x	0	0	1	1
Zuazua T	0	1	0	0	0	1
Totales	5	10	4	6	6	31

(x) Anotaron en su propia portería.

La Salle venció ayer en basket en su terreno

Dominaron los muchachos al team del Vedado, ayudados por excelentes combinaciones

El team del colegio La Salle tiene un triunfo más en el campeonato juvenil de basket que se viene celebrando en sus terrenos. Al medirse con los muchachos del Vedado, los chicos de Canosa se apuntaron una buena victoria de 30 por 28, después de resistir perfectamente el reto que le lanzaron los rivales. El match terminó reglamentario empatado a 24, pero los chicos de La Salle jugaron bastante en el tiempo extra y sacaron ventaja 6 por 4. Cancio Bello y Fufirito fueron factores.

En el segundo juego se dió también una buena exhibición al decidirse el match a favor de la Academia La Salle por un punto 30 por 29, como puede verse en el score Acosta tiró admirablemente, siendo el guía feliz de sus muchachos.

CAMPEONATO JUVENIL
BLANCO

	Fig	Fog	FC.
M. Rubio	3	1	1
A. Echevarría	1	2	1
A. Weiss	5	0	0
A. Torres	3	1	2
M. Averoff	0	0	2
R. Cuellas	0	0	0
F. Villegas	0	1	0
Totales	12	5	6

ACADEMIA

	Fig	Fog	FC.
R. Acosta	5	2	0
E. de León	2	0	3
F. de León	0	0	2
N. Sánchez	3	2	1
B. Muñiz	2	0	1
L. Gutiérrez	1	0	0
Totales	13	4	7

TOTALES
Blanco .. .. .. 13 más 16—29
Academia.. .. .. 14 más 16—30
Referée: H. Muñoz.
Timekeeper: H. Narciso.
Score: B. Pichardo, Jr.

CAMPEONATO JUVENIL
LA SALLE

	Fig	Fog	FC.
M. Entrialgo	0	0	0
C. Llano	1	0	1
E. Cancio Balls	4	3	1
A. Gutiérrez	2	0	1
G. F. Araoz	3	1	0
J. Mena	1	1	1
F. García	0	1	0
L. Salcedo	1	0	1
Totales	12	6	5

VEDADO

	Fig	Fog	FC.
E. Bonich	3	0	0
S. Usategui	6	0	2
R. Espín	4	0	4
J. Nickse	0	0	2
J. Calvo	1	0	2
A. Miranda	0	0	1
Totales	14	0	11

TOTALES
La Salle .. 17 más 7 más 6—30
Vedado .. 12 más 12 más 4—28
Referée: H. Muñoz.
Score: B. Pichardo, Jr.

BASKET BALL ESTA NOCHE EN "LUYANO" Y EL "CUBANELECO"

Hispano vs Cotorra. Junta en el Fortuna. Carrerita a la Federación de Baket Ball

Esta noche se ofrecerán nuevos juegos de basket ball en el floor del Luyanó. El schedule oficial que tenemos a la vista marca los siguientes juegos:

1.—Piratas vs. Tropical (femeninos).

2.—Cotorra vs. Hispano (masculinos).

Los Piratas de Guanabacoa ocupan el segundo lugar. Ese encuentro de apertura gustará mucho a la concurrencia. El quinteto tropicalino progresa y ofrecerá una buena demostración frente a sus adversarias de hoy. A segunda hora el Hispano tratará de mantener su posición de leader. Cinco victorias consecutivas se han apuntado los muchachos de Zapico y todo parece indicar que serán conquistadores de los premios que se ofrecen en el simpático evento del Luyanó.

Se comienza a las nueve en punto de la noche y será Raúl Argüelles el oficial que trabajará. Precios: diez y cinco centavos.

EN EL CUBANELECO...

Fiesta deportiva en el Cubaneleco esta noche. Actividad en sus canchas y floor. Programa excelente que será presenciado por las familias de los asociados e invitados. En la exhibición de basket competirán los siguientes equipos:

«Atrapándolos vivos», compuesto por Tomás Gamba, Valdés, López, Carbonell y Boada y la selección «Eléctricos», que se verá representada por Valiente, Acea, Sarazúa, Marrero, Ferrer y Torres.

En las canchas se han combinado dos juegos de importancia en este orden: Andrews y Carcas vs. García y Waterman y más tarde Chinck-Alvarez vs. Gutiérrez y Vidal.

EN EL FORTUNA...

Esta noche, a las nueve, se celebrará una reunión importante en el Club Fortuna para tratar asuntos de base ball. Junta General de Asociados que tiene por objeto ratificar el acuerdo de la sección de base ball relativo al reingreso del Fortuna en la Unión Atlética de Amateurs de Cuba.

El secretario Fiallo ruega la asistencia a todos.

LA FEDERACION DE BASKET...

Una sesión llevará a cabo el próximo miércoles la Federación Nacional de basket ball y según se nos informa tendremos renovación en la junta directiva. Raúl Argüelles abandonará la presidencia y suena el nombre del doctor Francisco de la Carrera para sustituirlo...

SUSCRIBASE Y ANUNCIESE EN EL «DIARIO DE LA MARINA»

Campeones de la Víbora el team de "Dominguez"

Vencieron ayer tarde a los Toros de Lawton en el match celebrado: 9x7

Las Estrellas de Domínguez, pueden considerarse como los campeones de base ball de la Víbora, por haber salido vencedores en la serie de tres desafíos que sostenían contra los Toros de Lawton, discutiendo este honor.

El juego de ayer era el decisivo, y ellos obtuvieron el triunfo con la anotación de 9 carreras por 7. Fué este un buen encuentro donde abundaron las jugadas magistrales, y donde los batazos fueron contundentes y decisivos. En la última entrada los muchachos de Lawton estuvieron al borde de la victoria, pero les faltó el punch necesario para conseguirla.

Silvio García, conectó un cuadrangular enviando la bola de aire, al salón de baile del Club Ferroviario. Mariano Abreu conectó un buen tribey. Pedroso, no pudo terminar el juego, porque no se encontraba como en otras ocasiones.

J. LAWTON

	V.	C.	H.	O.	A.	E.
J. Alfaro, ss.	5	2	2	2	2	1
A. Izquierdo, c.	5	0	3	6	0	0
D. Pérez, cf.	5	0	0	3	1	0
S. García, 3b.	4	1	2	0	1	0
J. González, 2b.	2	0	0	2	3	0
L. Tariche, 1b.	4	0	0	9	0	0
P. Silva, lf.	4	0	0	0	0	0
E. Oma, rf.	1	1	0	0	0	0
E. Pedroso, p.	1	1	1	0	2	0
F. Clavel, p.	2	1	1	1	3	0
J. Naite	2	1	1	1	1	0
Totales	35	7	10	24	13	1

E. DOMINGUEZ

	V.	C.	H.	O.	A.	E.
J. Saldívar, ss.	6	1	2	0	5	1
A. Vázquez, cf.	4	1	2	4	0	0
E. Lima, c.	5	1	3	2	0	0
J. Abreu, 3b.	5	0	0	0	5	0
A. Cairo, rf.	3	2	0	0	0	0
M. Abreu, 2b.	5	2	3	1	4	0
G. Sotolongo, 1b.	2	1	1	16	0	0
R. Calderón, lf.	3	0	0	3	0	2
P. Iglesia, p.	3	1	1	1	4	0
Totales	36	9	12	27	18	3

Anotación por entradas:

F. de Lawton . . . 001 110 202—7
L. de Domínguez. . 010 114 02x—9

SUMARIO

Carreras empujadas: Iglesia 1, Izquierdo 4, S. García 1, Sotolongo 2, Vázquez 2, Lima 1, J. Abreu 1, M. Abreu 2 y Alfaro 2.
Home runs: S. García.
Three base hits: M. Abreu.
Two base hits: Alfaro, Izquierdo.
Sacrifice hits: J. Abreu, J. González, Lima.
Bases robadas: Sotolongo.
Struc kouts: por Iglesia 0; por Pedroso 1; por Clavel 1.
Bases por bolas: por Iglesia 1; por Pedroso 6; por Clavel 3.
Passed balls: Lima.
Balks: Iglesia.
Hits a los pitchers: a Pedroso 8 en 5 y 23 v. al b. Iglesia a Clavel.
Tiempo: 1 hora, 40 minutos.
Umpires: V. González y Betancourt.
Anotador: Coronado.

LA DEMOSTRACION OFRECIDA POR ROJO, DEL FERROVIARIO, FUE LA NOTA SALIENTE DEL PROGRAMA ATLETICO DESARROLLADO AYER

El joven corredor cubrió los cinco mil metros en menos de 19 minutos, imponiendo un record para los novicios. El resto de las pruebas terminaron con bajas marcas. El team del Ferroviario dominó en los eventos

HACE FALTA QUE SE PRACTIQUE MAS ATLETISMO

Por DAN

La brillante demostración ofrecida por un muchachote de 20 años del Club Ferroviario, en la carrera de cinco mil metros planos, donde logró una nueva marca para los novicios, al cubrir la distancia en 18 minutos, 18 segundos, fué la nota característica del field day junior celebrado ayer en los terrenos del Vedado Tennis Club, en el que los Pulgarcitos del Luyanó lograron capturar los mejores honores, llevándose el triunfo de las competencias con 45 puntos perfectamente conquicstados, por 11 que lograron sus rivales más cercanos.

El joven atleta ferrocarrilero, cuyo veloz paso en las primeras etapas del evento hizo presumir a muchos que no podría finalizar con vigor, ofreció una prueba elocuente de su excelente preparación resistiendo admirablemente la distancia sin demostrar cansancio alguno. Desde que se inició la competencia arrancó en punta y se mantuvo con fuerza en la delantera hasta el final. En los últimos cincuenta metros obsequió a las «galerías» con una verdadera explosión de velocidad y ello le permitió imponer el nuevo record para los novicios, con la consiguiente introducción de su nombre en los libritos de promedios.

El nombre del muchacho, Nicolás Rojas, será unido ahora al de Navarro, Atienza y otros excelentes corredores de larga distancia del Ferroviario, que han proporcionado al club la supremacia de Cuba en esa división desde 1930 a la fecha. Sólo en 1931, cuando Alderete, que representó a la Y. M. C. A. y Rodríguez, del Teléfonos, captaron los primeros lugares de los 5.000 y 10.000 los corredores ferrocarrileros han tenido que contentarse con el «coro» en el evento.

TIEMPOS Y MARCAS FLOJAS

Excepción hecha de esta carrera, en la que Rojo sacó enorme ventaja a sus rivales más cercanos, el resto del programa atlético ofrecido ayer por los novicios no fué realmente «nada del otro jueves», si nos basamos en las marcas registradas—aunque nos parece justo consignar que se notó bastante movimiento entre los muchachos y un buen deseo de hacerlo bien.

En las carreras, como inteligentemente observará el lector, los tiempos no fueron gran cosa distando un poco de los que se cronometraban años ha, cuando Marqueses, Caribes, Pulgarcitos y Tigres disputaban la supremacia de nuestro atletismo.

En los cien metros no se bajó de once segundos, en los 200 se logró uno aceptable de 22.4 y en los 400 se registró uno pobre de 54 segundos, cuando prácticamente debemos esperar que, estando en vísperas de un año Olímpico, se alcancen marcas de diez y fracción en los cien, 22 flat o menos en los 200, y 51 o 52 en los 400.

En los 110 metros con obstáculos se hicieron 18 flat y en los cuatrocientos metros con obstáculos no se pudo hacer menos de un minuto.

CUERVO NO MEJORO

En los eventos de campo, la «depresión de las marcas» fué más sentida, pudiendo decirse que con la posible excepción de Armandito Cuervo, cuyos «tries» constituyeron motivo de sensación entre los fanáticos, que esperaban verle batir el record en cada salto, los demás quedaron lejos de las marcas que pudieran esperarse teniendo en cuenta el alza que experimentamos hace tres años en atletismo.

En la garrocha se impuso un nuevo record de 10 pies 11 pulgadas, pero en el salto alto no se pasó de 5.6 y en el largo bajamos a 19.11.

En los lanzamientos la baja ha sido mayor. En la jabalina no hay quien pase de 151 pies; en el disco ganan con menos de 110, en el shot put se consideraban «desbordados» con un tiro de 36 pies y el martillo no lo tiran «por falta de competidores.»

HAY QUE HACER MAS TRACK

Desde luego, nadie puede, ni debe a la Federación por todo esto. Es más, hay que decir bien claro que los federativos han venido luchando lo indecible para animar el ambiente y lograr que todos los clubs envíen representación a las competencias, pero nos parece que debe hacerse algo eficaz para lograr que se practique más el atletismo entre nuestros muchachos.

Los clubs que hacen sports deben seguir las «estaciones deportivas» que señala el calendario de la Unión Atlética de Amateurs y deben tratar de practicar todos estos deportes que cuestan poca cosa y representan, precisamente, el valor atlético de cada país.

Cada vez que se llega a esta época del año hay que olvidar por completo la práctica del basket ball y del fútbol y dedicarse de lleno al atletismo, la natación y el baseball, que son los deportes de verano. Muchos clubs se consideran incapaces de participar en estos eventos por la falta material; sin embargo, tenemos la seguridad de que «si probasen fortuna» podrían verse en el caso del Colegio La Salle, que al abandonar definitivamente el basket para ensayar el atletismo, se encontraron con que entre sus baskebolistas tenían el fenómeno centroamericano del triple salto...

HAY QUE EMBULLARSE

Este comentarista sabe de muchos atletas que dedicados por completo al basket ball se han olvidado por entero de las competencias de track y field de este año, y tenemos la seguridad de que algunos de ellos, como el caso de Luis González, por ejemplo, hubieran hecho un buen papel de haber competido.

El atletismo es el deporte más importante de cuantos se practican en el mundo y es precisamente el que todos deben ensayar antes de dominar por completo otros sectores, que pertenecen a las temporadas de invierno, y que practicados con exceso pueden llegar a perjudicar grandemente a los atletas.

BUEN EXITO DE MARUJA

Una de las notas simpáticas del field day de ayer fué la carrera de 100 metros entre muchachas en la que se impuso la velocidad de la simpática Marujita García, orgullo del Luyanó Sport Club. La joven atleta, corriendo a toda velocidad, cubrió la distancia de 14 segundos flat, que es tiempo bastante aceptable para damas. En la prueba tuvo que superar a Conchita Arce, que registró una impresionante final y a la pequeña Rosalía Pachó, cuyos cortos pasos no le ayudaron esta vez en su afán de capturar el triunfo.

EL FERROVIARIO SE IMPUSO

Para los efectos de la U. A. de A. el Ferroviario se llevó los honores del Field Day, inscribiendo así su nombre en el trofeo que ofrece el supremo organismo.

Una concurrencia bastante «saludable» presenció las pruebas.

Los resultados fueron:

110 METROS CON OBSTACULOS
Tiempo: 18 Flat.

1.—R. Perkins. C. T.
2.—D. Alcorta C. F.
3.—J. Romero, C. F.

LANZAMIENTO DEL PESO DE 16 LIBRAS

1.—J. Avilés. libre 35:9-1|4.
2.—E. Bustillo. C. F., 34:11-1|2.
3.—A. Deschapelles, H. Y. C., 34:8-1|4.
4.—J. Bárcenas, C. A., 34:2-1|2.

400 ms. planos

1. E. Menéndez, Ferroviario, Tiempo 54. 1-5.
2. A. Muñoz, Shell.
3. J. Bermúdez. Libre.
4. J. Pérez, Varadero.

1.500 METROS PLANOS
Tiempo: 4.37-3|5

1.—Lino Gigato.
2.—Luis González.
3.—José Santana.
4.—F. Rodríguez.

100 METROS PLANOS
Tiempo: 11 Flat

1.—A. Bustillo, C. F.
2.—F. Collado, libre.
3.—C. M. Cabrera, C. F.
4.—M. Gastón, H Y. C.

SALTO LARGO

1.—Juan Portela, V. 19.11.
2.—A. Cuervo, La Salle, 19.08.
3.—J. Romero, C. F., 10.02-1|2.
4.—J. Fernández, 18.10-3|4.

5.000 METROS

1.—Nicolás Rojo, Ferroviario. Tiempo: 18.18, (nuevo record junior).
2.—José Santos, libre.
3.—Segundo Prieto, libre.
4.—Mariano Díaz, libre.

JABALINA

1.—F. Pérez, C. F., 150.11.
2.—M. García, C. F., 146:9-1|2.
3.—F. Ortega, V., 144.9-1|2.
4.—A. Verdeja, 134.-1|2.

800 METROS PLANOS
Tiempo: 2.8-3|5

1.—W. Borroto, C. F.
2.—E. García, libre.
3.—Orlando Cueto, libre.
4.—S. Rodríguez, C. F.

200 metros planos

1.—L. Collado, libre, Tiempo: 22.4.
2.—A. Bustillo, C. F.
3.—E. M. Cabrera, C. F.
4.—F. Menéndez, C. F.

El evento de martillo fué cancelado al presentarse escasos competidores.

400 METROS CON OBSTACULOS

1.—J. R. Alcorta, C. F., Tiempo 1.5.
2.—M. Sánchez, C. F.
3.—F. Bofill, C. F.

DISCO

1.—O. Rodríguez, libre, 107.1-1|2.
2.—R. Peitrios, C. T., 105.7-7|4.
3.—Bustillo, C. F., 96.04.
4.—R. Bárcenas, C. F., 93.06-1|2.

100 METROS
(Femeninos)

1.—Maruja García. Tiempo: 14 flat.
2.—Concha Arce.
3.—Rosalía Pachó.
4.—Alicia Suárez.

TRIPLE SALTO

1.—Armando Cuervo, La Salle, 46.6.
2.—O. Bello, 45.4-1|2.
3.—A. Shelton, 41.10-1|2.
4.—E. Fortún, 41.0-1|2.

M.E.C.D. 2016

TOMMY BRIDGES DEJO EN UN HIT A LOS BROWNS DEL SAN LUIS

SAM RICE, BATEANDO DE EMERGENTE, ACABO CON EL INVICTO DEL NEW YORK YANKEES

SPORTS DIARIO DE LA MARINA SPORTS
AÑO CI HABANA, LUNES, 24 DE ABRIL DE 1933 PAGINA TRECE

EL ZURDO BRANDT LE GANO UN DUELO AL JOVEN W. BECK

Los Braves se aprovecharon de un rally en el tercero para hacer sus dos carreras

BROOKLYN, abril 23.—AP.—Ed. Brandt, zurdo del Boston, superó a Walter Beck, joven lanzador derecho del Brooklyn, en su segundo duelo de la semana, para dar a los Braves una victoria de 2 por 1.

Los Braves batearon efectivamente sólo en el tercer inning. Un triple de Dick Gyselman, un pase a Maranville un buen squeeze play de Clark y un single de Ford, metieron dos carreras. Brandt dejó a los Dodgers en tres hits y su carrera se anotó cuando Wright dió un single en el quinto y Bissonette le siguió con un doble.

Bill Urbanski, shortstop del Boston cayó «noqueado» en el primer acto, cuando tropezó en la inicial Sufrió una severa sacudida y tuvo que abandonar el juego, pero no quedó lesionado de cuidado.

BOSTON

	V.	C.	H.	O.	A.	E.
Maranville, 2b.	3	1	1	3	0	0
Clark, cf.	3	0	2	4	0	0
Urbanski, ss.	1	0	0	0	0	0
Ford, ss.	3	0	1	3	3	0
Jordan, 1b.	4	0	0	6	0	0
Schulmerich, rf.	4	0	1	2	0	0
Hogan, c.	4	0	1	7	0	0
Holland, lf.	4	0	1	2	0	0
Gyselman, 3b.	2	1	1	0	2	0
Brandt, p.	3	0	0	0	1	0
Totales	31	2	8	27	6	0

BROOKLYN

	V.	C.	H.	O.	A.	E.
Taylor cf.	4	0	0	1	0	0
Stripp 3b.	4	0	0	4	2	0
O-Doul lf.	4	0	0	1	0	0
Wilson rf.	4	0	0	4	0	0
Cuccinello 2b.	2	0	0	3	1	0
Wright ss.	3	1	1	2	1	0
Bissonette 1b.	3	0	1	9	1	0
López c.	3	0	0	2	1	0
Beck p.	2	0	0	1	4	0
z-Frederick.	1	0	1	0	0	0
zz-Jordan.	0	0	0	0	0	0
Benge p.	0	0	0	0	0	0
Totales.	30	1	3	27	10	0

z—Bateó por Beck en el octavo.
zz—Corrió por Frederick en el octavo.

Anotación por entradas

Boston . . . . . 002 000 000—2
Brooklyn. . . . . 000 010 000—1

SUMARIO

Carreras producidas por los bateadores: Clark. Ford, Bissonette. Two base hits: Bissonette, Holland, Maranville, Frederick. Three base hits: Gyselman. Sacrifices hits: Clark, Gyselman. Double Plays: Beck a Bissonette. Quedados en bases: Boston 5, Brooklyn 3. Bases por bolas: Beck 1, Brandt 1. Struck outs: por Beck 1, Brandt 4. Hits: a Beck 8 en 8; Benge 0 en 1. Pitcher perdedor :Beck, Umpires: Klem y Stark. Tiempo: 1.30.

MILWAUKE, abril 23. (AP.)—Ralph Metcalfeü el famoso corredor olímpico conocido por el relámpago de la Universidad de Marquetti, es capaz de romper todos los records de cien yardas registrados en opinión de su «coach» Conrad Jennings.

Agrega Jennings que Metcalfe ha cronometreado un tiempo de 9.2. Tiene reconocido un tiempo de 9.5 un décimo de segundo del record mundial que pertenece a Frank Wycoff, campeón olímpico.

Camisas Blancas.

1.85

Con cuello inglés de puntas cortas de presillas.

Hechas en fino poplín inglés, delgado, y resistente

Tallas: 13½ al 17½

Confección impecable hasta en los más mínimos detalles.

Planta baja.

El Encanto

MANOLO RIVERO Y WHITE, COLUMNAS EN EL COLUMBIA

TODOS LOS DOMINGUEROS QUE TIENEN MAJAGUA PRESENTABLE CONCURRIERON ANOCHE A LA FUNCION DEL JAI-ALAI

En un buen primero Lizarraga y Vallejo acogotaron a Aguiar y Solá. Gran quincena del fenomenal y dos rachas estupendas que ganaron Irigoyen e Ibarlucea. Celaya y Areitio en 27.

Domingo, día y noche de Sansarapico. Como la mayor parte de los fanáticos, sí que también las fanáticas como un poco sansarapicones, pues todos vamos al frontón, haciendo acto de presencia mucho antes de la hora en que comienza el ande el movimiento del agora del cemento, sobre el que diluvian oro a torrentes todas las luminarias, menos dos que padecen la ceguera de lo negro por consecuencia de algún pelotazo que les procuró algún paragüero. Por meterse la gente se mete hasta con las farolas. Se llenan las canchas, se abarrotan los tendidos, no se «quepe» en las altas gradas, nido de águilas del gargantuismo y en los palcos arden todas las caras en una gracia que es gracia de todas las gracias, como para desgraciarse cualesquier don Juan. Se sansarapiquea desde todas partes en medio de lo jubiloso de lo dominical y todo este ruido, este delirio y estas ovaciones duran hasta que canta el himno llamando los soldados románticos a la guerra y tutti contenti y silencio sepulcral. Nos da frío de miedo en la espina dorsal y los chalecos nos dan las correspondiente sacudida de la emoción.

Tras del himno, gracias y no hay de qué darlas, llegaron los peloteantes del primero, los blancos Lizárraga y Vallejo y los azules Aguiar y Solá, que como vinieron con las respectivas gaitas a buen tono nos pelotearon un partido bastante sobresaltante, con varios saltos mortales de necesidad. Me refiero a los empates que florecieron en los tantos de tres, cuatro y cinco; luego en catorce, dieciseis y diecinueve y no van más; no van más que dijeron los dos blancos, que con una cola de las que se pagan bonitamente en la taquilla, dejaron a los dos azules en el turno 21, patrón de mi pueblo, día que siempre llueve a miamares. Boletos a $3.60. Boletos de la primera quiniela; de Vallejo a $3.80 y la de Vallejo e Ibarra a $18.00.

Como hubimos de cobrarle grullo por grullete, entramos anchos y campechanos en la gran disputa que ya casi nadie más que los bobos llaman fenomenal y que salieron a debatir, los blancos Celaya y Areitio, contra los azules Irigoyen e Ibarlucea. Y ante todo y sobre todo y gabán, debemos confesar en alta voz que el pleito resultó verdaderamente fenomenal, pues no nos gusta restar méritos cuando se juegan a la pelota con brío, con arrogancia y con ímpetu soberano y hasta dominguero. Enredados a pelotear ruda y bravíamente, lo empataron en una, dos tres y cuatro. Gran racha azul y gran racha blanca para otro empate de los soberbios en catorce. Ovación. A las dos rachas, que fueron furibundas. Después dos rachas tan furibundas y de muy alto empeño, la de los azules, que jugando horrores mantenían la supremacía del ataque, del tanteo y del dominio y la de los azules, por desquitar la ventaja, procurando el empate, rebelándose contra el dominio blanco y defendiéndose con una defensa altanera que daba la sensación de que el empate cuajaba y que los finales iban a ser grandes, emocionantes y trágicos. Más no fué así; los dos azules se colaron en los del enhiesto camarón y sus clientes y marchantes cobraron a tocateja. Así y todo los azules, quedaron en 27. Un gran fenomenal, repito. Boletos a $2.60. Boletos de la segunda quiniela; de Ochoa a $5.00 y la de Ochoa e Ibarlucea a $14.00. Caballeros; no tragamos. Lo decimos casi llorando.

Asistimos al tercero, entre los blancos, Andrés y Llano y los azules Ochoa y Salazar. Y los azules, jugando un horror de bien, mejor, mejor que los fenómenos y como si no hubiera contrarios en la cancha, comenzaron bien, continuaron mejor que bien y acabaron mejor que acabaron y que continuaron; o lo que es lo mismo que se lo llevaron de callejón; los dos blancos hicieron el indio, pues dando bastonazo y paraguazo y tente tieso, se quedaron en el triste y neurasténico de 13. Boletos a $3.60. Nada más.

F. RIVERO

Programa oficial para la función del lunes 24 de abril de 1933.

A LAS 8 Y CUARTO P. M.

PRIMER PARTIDO a 25 tantos.— Motrico y Escarza, blancos; contra Lizárraga y Sarasola, azules. A sacar ambos del 10.

PRIMERA QUINIELA a 6 tantos.— Lizárraga; Motrico; Escarza; Vallejo; Aguiar y Solá.

SEGUNDO PARTIDO a 30 tantos.— Ochoa y Maguregui, blancos; contra Celaya y Arriola, azules. A sacar ambos del 10.

SEGUNDA QUINIELA a 6 tantos.— Ugalde; Salazar; Ibarra; Ochoa; Ferrer y Mir.

TERCER PARTIDO a 30 tantos.— Ugalde y Salazar, blancos; contra Ferrer e Ibarra, azules. A sacar los blancos del 10 y los azules del 9 y medio.

El cubano batea como octavo bate pero es quinto entre los bateadores del circuito

NEW YORK, abril 23. (AP).—A pesar de que Manuel Rivero, estudiante cubano de Columbia, batea octavo en el team de la Universidad, figura como quinto entre los bateadores de la Liga Colegial del Este.

Rivero, bateando antes del pitcher, en el orden al bat de Columbia, ha jugado en todos los games de su team—que incidentalmente han constituído cinco victorias para el club—y logrado un average de 364. Ha ido al plate 11 veces, pegando cuatro hits, anotando dos carreras y empujando otras cuatro. Además robó una base.

En ese asunto de empujar carreras, es el leader de los bateadores, siendo sus cuatro metidas una más de las empujadas por su compañero de team y capitán, Ray White, as de los lanzadores de Columbia, que tiene tres en su haber.

White está detrás de Rivero en el batting de la liga, con 333. Y así Columbia tiene dos de sus últimos bateadores entre los primeros de la Liga. White ha ido al box tres veces y ganado.

Esto quiere decir que el cubano y White tienen mucho que ver en la buena posición de Columbia en el campeonato. Harvard está segundo con dos victorias y ninguna derrota. Y Yale tercero con uno y dos. Pennsplvánia, Darmouth, Princenton y Cornell, siguen.

LOS SEIS PRIMEROS BATEADORES DE LAS DOS GRANDES LIGAS

Por la ASSOCIATED PRESS

Los leaders al bat de la Liga Nacional mantuvieron sus puestos ayer, al caer los averages de sus rivales y dos nombres nuevos aparecieron en la sección de la Liga Nacional. Johnny Frederick, conectando una vez como bateador de emergencias, elevó su marca a 571. San West, leader de la Americana, bateó el único hit de su teamco ntra Tommy Bridges, de Detroit, al ir al bat tres veces y perdió siete puntos. Hal Lee y Dick Bartell, de los Phillies, sus tituyeron a Chick Fullis y Pie Traynor en el segundo y tercer lugar de la liga. Al Simmons y Fred Schulte cambiaron otra vez de lugares.

	J.	V.	C.	H.	Ave.
Frederick, Dodgers	6	14	4	8	.571
Lee, Phillies	6	19	0	8	.421
Lest, Browns	6	19	0	8	.421
Bartell, Phillies	8	25	5	10	.400
Simmons White Sox	0	38	9	15	.395
Schulte, enadores	10	36	7	14	.389

MEINE BLANQUEO AL SAN LUIS EN EL PRIMER JUEGO

Y el segundo lo ganaron también por un fielding malo de los Cardenales

ST. LOUIS, abril 23. (AP.)—Pitching efectivo en el primer game y una dábil defensa de los Cardenales del St. Louis en el segundo encuentro, dió a los Piratas del Pittsburgh dos victorias en el double header de esta tarde, 4 por 0 y 6 por 2.

Heine Meine dejó a los Cardenales en tres hits en el primer game, mientras Dazzy Vance, haciendo su primera aparición de la season por los Cardenales, permitía cuatro hits y tres carreras en el primer acto.

Una nota saliente del juego fué un triple play en el segundo inning cuando Frisch atrapó un fly a una o dos pulgadas del suelo y tiró a Martin que atrapó a Grace fuera de base. Martin devolvió rápidamente la bola a Collins y ésta sacó a Meine fuera de primera.

En el segundo game, la defensa de los Cardenales flaqueó detrás de Walker, que hacía su primer comienzo de juego en la temporada. Los Piratas le anotaron cuatro carreras en el quinto inning por tres hits y dos errores. Los locales cometieron cinco errores. El veterano Waite Hoyt pitcheó muy bien en los instantes de apuro.

Primer juego:

		C.	H.	E.
Pitsburgh . .	300 000 100—	4	9	1
St. Louis. . .	000 000 000—	0	3	0

Baterías: Meine y Grace. Dazzy Vance, Mooney, Haines y J. Wilson.

SEGUNDO JUEGO
PITTSBURGH

	V.	C.	H.	O.	A.	E.
L. Waner lf	4	0	2	1	0	0
Lindstrom cf	4	1	2	1	0	0
P. Waner rf.	5	0	1	0	0	0
Traynor 3b	4	1	0	0	2	0
Suhr 1b	4	1	1	14	1	0
Vaughan ss	4	3	3	4	3	0
Piet 2b	4	0	3	2	7	0
Finney c	4	0	0	5	0	0
Hoyt p.	4	0	0	0	2	0
Totales	37	6	12	27	15	0

ST. LOUIS

	V.	C.	H.	O.	A.	E.
Adams ss	4	0	0	1	4	0
Watkins rf	4	0	1	1	0	1
Frisch 2b	3	2	2	4	8	0
Collins 1b	4	0	3	14	2	0
Medwick lf	4	0	2	1	0	0
Orsatti cf	4	0	0	2	0	0
Martin 3b	4	0	1	0	0	1
O-Farrell c	2	0	1	3	1	1
J. Wilson c	0	0	0	1	1	0
Walker p.	1	0	0	0	1	2
Dean p.	0	0	0	0	0	0
Lindsey p.	0	0	0	0	0	0
Crawford (1)	1	0	0	0	0	0
Crabtree (2)	1	0	0	0	0	0
Allen (3)	1	0	0	0	0	0
Hornsby (4)	1	0	0	0	0	0
Totales	34	2	10	7	17	5

1 bateó por Walker en el 5.
2 bateó por O-Farrel en el séptimo
3 Bateó por Dean en el séptimo
4 bateó por Lindsey en el noveno.

Anotación por entradas

Pittsburgh . . . 000 140 010 6
St. Louis . . . 100 001 000 2

Sumario

Empujadores Medwick, Finney 2; Vaughan 2, Piet, Orsatti. Three base hit. Vaughan. Bases robadas Collins. Double Plays. Adams y Collins; Hoyt Vaughan y Suhr, Martin, Frish y Collins; Vaughan, Piet y Suhr. Quedados en bases Pittsburgh, 7; St. Louis 6. Bases por bolas Hoyt, 1; Walker 2 Lindsey 1. Struck out Hoyt 4; Lindsey 1.Hit s a Walker 9 en 5 innings a Dean 1 en 2; a Lindsey 2 en 2; Balk Hoyt. Pitcher derrotado Walker. Umpires. Reardon. McGrew y Moran. Tiempo 2.06.

MANUSH EMPATO A CUATRO DANDO UN HIT TRIANGULAR

Y después de llenarse las bases San Rice dió el hit que hacía falta para ganar

WASHINGTON, abril 23.—AP.—Un rally del Washington en el noveno inning, sirvió para propinar a los Yankees, campeones del mundo su primera derrota de la season, 5 por 4, rompiendo así su cadena de siete victorias consecutivas.

El manager Joe Cronin encabezó el ataque de los Senadores con un single al centro. Manush recibió orden de tocar la bola, pero después de dar dos fouls, disparó una línea de tres bases al right. El New York entonces deliberadamente llenó las bases.

El veterano Sam Rice fué llamado a batear de emergente y con rapidez disparó su single para empujar la decisiva.

Lou Gehrig fué noqueado cuando una bola lanzada por Whitehill le pegó de lleno en la cabeza, en el sexto inning, pero se repuso inmediatamente y en la siguiente vez al bat dió un single.

Whitehill sacó la mejor parte contra Gómez y Moore, ponchando a siete y a Ruth entre ellos, dos veces.

El gran stadium estaba casi lleno al hacer los Yankees su primera aparición del año. Un triple de Myer con dos en bases y un single de Schulte dieron a los Senadores sus otras tres carreras.

NEW YORK

	V.	C.	H.	O.	A.	E.
Combs, cf	5	0	3	3	0	0
J. Sewell, 3b	5	0	0	3	2	0
Ruth, rf	3	1	0	0	0	0
Gehrig, 1b	3	1	2	8	1	0
Chapman, lf	4	1	1	3	0	0
Lazzeri, 2b	3	1	1	2	1	0
Dickey, c	4	0	1	1	1	0
Crosetti, ss	4	0	0	3	2	0
Góme, p	2	0	0	0	0	0
Moore, p	1	0	0	1	3	0
Byrd, xx	1	0	0	0	0	0
Totales	35	4	8	24	10	0

x, no había outs cuando se anotó la decisiva.
xx, bateó por Fómez en el 6o.

WASHINGTON

	V.	C.	H.	O.	A.	E.
Myer, 2b	3	1	1	1	0	0
Schulte, cf	4	0	1	5	0	0
Goslin, lf	4	0	1	1	0	0
Cronin, ss	4	1	1	2	3	0
Harris, rf	2	0	0	0	0	0
Kuhel, 1b	3	1	1	10	1	0
Bluege, 3b	3	1	1	0	0	1
L. Sewell, c	3	0	1	7	0	0
Whitehill, p	2	0	0	1	3	0
Manush, z	1	1	1	0	0	0
Rice, zz	1	0	1	0	0	0
Totales	30	5	9	27	8	1

Anotación por entradas:

New York . . . 000 202 000—4
Washington . . . 000 030 002—5

Sumario:

Empujadores: Lazzeri 2; Myer 2; Schulte; Dickey 2; Manush; Rice. Two base hits: Gehrig; L. Sewell; Dickey. Three bases hits: Lazzeri; Myer; Manush. Bases robadas: Chapman. Sacrifices: Whitehill. Double plays: Kuhel a Cronin a Kuhel; Moore a Crosetti a Gehrig. Quedados en bases: New York 7; Washington 6. Bases por bolas: Gómez 1. Whitehill 2; Moore 3. Struck out: Whitehill 7; Gómez 1. Hits: Gómez 6 en 5 innings; Moore 3 en 4. Dead ball: Whitehill (Gehrig). Pitcher derrotado: Moore. Umpires: Moriarty y Geisel. Tiempo 1.52.

RESULTADO DE LAS CARRERAS DE AYER

10 Day ABRIL 23 1933 Tiempo NUBLADO Track FAST

670 CLUB HIPICO de CUBA, Oriental Park — Premio $150
PRIMERA CARRERA 5 & 1-2 Furlongs 3YO Reclamable

640^{2} Chance It	108	4	3	1^{1}	$1^{1½}$	1^{3}	1^{6}	O Pernia	0 20
661^{2} Singleam	*98b	2	1	$3^{1½}$	2^{1}	2^{2}	$2^{1½}$	E Rodriguez	11 80
656 Sauf	108b	6	7	8	7^{2}	5^{nk}	3^{1}	A Perdomo	26 60
663 Voltesta	107b	3	6	5^{2}	4^{1}	$3^{½}$	$4^{1½}$	B Jenkins	26 60
664^{2} Doramelia	113b	7	8	6^{1}	5^{hd}	$6^{1½}$	$5^{1½}$	S Trenchard	4 20
648^{2} Black Andy	109b	5	5	2^{hd}	$3^{1½}$	4^{1}	6^{4}	A Fernandez	31 20
664^{3} Exception	111b	8	4	$4^{1½}$	$6^{½}$	7^{1}	$7^{½}$	G Moore	16 60
656 Sansixty	112b	1	2	$7^{½}$	8	8	8	F Maier	37 60

P 2:29 Off 2:30 Time 23 4-5 48 2-5 1:06 1-5
Valor $115 Dueno—M Caraballo ch f 3 Chance Play—Sunny Ann Arrancada BUENA Gano FACIL Segundo IGUAL Chance It iba contenido al final Singleam hizo un determinado esfuerzo al entrar en la recta, pero nunca amenazo al ganador Sauf gano terreno constantemente despues de sorprenderlo la arrancada Doramelia quedo un instante en el post (Precio de Reclamo Ganador $500)
Chance It 2 40 2 40 2 20 Singleam 3 60 3 20 Sauf 5 20

671 CLUB HIPICO de CUBA, Oriental Park — Premio $150
SEGUNDA CARRERA 5 & 1-2 Furlongs 4YO&Up Reclamable

642 Prncess Vrginia	107½b	1	2	$2^{1½}$	2^{3}	2^{2}	1^{2}	A Perdomo	3 60
641 Billycoo	112b	8	1	1^{nk}	1^{1}	1^{hd}	$2^{½}$	F Maier	8 40
642^{3} Abduction	112	5	3	$3^{½}$	3^{nk}	$3^{½}$	$3^{1½}$	G Moore	0 80
658 Surely	112b	3	6	6^{hd}	5^{nk}	5^{3}	4^{2}	O Pernia	2 80
565 True Play	*107	7	4	8	8	$6^{½}$	5^{hd}	C Martinez	6 60
648 Brown Mole	112b	2	8	4^{hd}	4^{1}	4^{nk}	$6^{½}$	E Teran	22 60
649 Keewatin	112	4	7	7^{2}	6^{1}	7^{3}	7^{5}	A Martinez	36 80
634 Arrogant	*107b	6	5	5^{1}	7^{1}	8	8	R Cobo	87 20

P 2:55 Off 2:56 Time 24 49 1-5 1:07 4-5
Valor $115 Dueno—E B Ogden ch m 7 Thunderer—Flora McFlimsy Arrancada BUENA Gano FACIL Segundo BAJO LATIGO Princess Virginia se sacudio a Billycoo en el poste del octavo y se alejaba Billycoo se sostuvo bravamente hasta el fin Abduction por fuera, adelantaba lentamente al final Keewatin se abrio en la ultima curva (P R $200)
Virginia 9 20 4 00 2 40 Billycoo 8 00 3 20 Abduction 2 40

672 CLUB HIPICO de CUBA, Oriental Park — Premio $150
TERCERA CARRERA 5 & 1-2 Furlongs 4YO&Up Reclamable

634 Regina H	*102b	4	8	4^{hd}	2^{1}	2^{1}	1^{2}	S Beecroft	1 20
606 Sun Dance	112	5	3	2^{1}	1^{1}	$1^{½}$	$2^{1½}$	O Pernia	4 40
634 Real Silk	107	2	2	1^{1}	3^{1}	$3^{1½}$	3^{2}	M Garcia	16 00
478 Thistle Evie	112b	1	1	3^{hd}	$4^{1½}$	4^{2}	4^{3}	T Sanchez	64 60
627 Weatherproof	112b	3	6	7^{10}	7^{10}	7^{8}	5^{hd}	T Roderick	9 00
642 Easter Hero	113b	8	4	6^{2}	$6^{1½}$	6^{nk}	$6^{½}$	S Trenchard	2 20
625 Innisfail	107b	6	5	5^{1}	5^{2}	5^{1}	7^{8}	A Gaither	7 20
524‡Xylophone	112b	7	7	8	8	8	8	F Maier	48 20

P 3:21 Off 3:27 Time 24 49 1:07 2-5
Valor $115 Dueno—A Lamoureaux br m 5 North Star III—Biscuit Toraoni Arrancada BUENA Gano FACIL Segundo IGUAL Regina H. sorprendida por la arrancada, se repuso imediatamente, cobro terreno con rapidez, se alejo al final Sun Dance ahorro terreno y no tiene excusas $200
Regina H 4 40 2 80 2 40 Sun Dance 3 20 2 80 Real Silk 11 20

673 CLUB HIPICO de CUBA, Oriental Park — Premio $150
CUARTA CARRERA 7 Furlongs 4YO&Up Reclamable

668^{2} Darkayress	109	8	5	3^{1}	3^{2}	2^{1}	$2^{1½}$	$1^{1½}$	A Gaither	4 60
650 Joust	109	5	6	1^{2}	1^{4}	1^{2}	1^{1}	2^{2}	T Sanchez	14 20
662^{3} MyLastHoney	*104b	7	8	6^{1}	4^{1}	4^{3}	3^{3}	3^{5}	C Martinez	1 00
653^{2} Workless	*109	2	1	7^{1}	$5^{½}$	5^{1}	5^{3}	4^{3}	F Fernandez	6 60
(634) Buster B.	112½	3	3	2^{1}	$2^{½}$	$3^{½}$	4^{nk}	5^{3}	S Trenchard	11 00
(661) Infi-Shot	111	1	2	4^{1}	6^{nk}	6^{1}	6^{1}	6^{1}	G Moore	6 40
(662) Sir Alwington	*111	4	4	8	8	$7^{½}$	7^{2}	7^{5}	S Beecroft	4 40
650 Doc Conner	112b	6	7	5^{hd}	7^{1}	8	8	8	F Maier	54 20

P 3:50 Off 3:52 Time 23 48 1:14 4-5 1:26
Valor $115 Dueno—A Lamoureaux ch m 5 Traumer—Sunayr Arrancada BUENA Gano APURADO Segundo FACIL Darkayress por fuera, sometio al leader y se alejo Joust ahorro terreno y no tiene excusas My Last Honey, pateado y cortado en post, arranco mal (P R $400)
Darkayress 11 20 4 40 3 20 Joust 16 00 4 80 My Last Honey 2 80

DAILY DOUBLE—REGINA H and DARKAYRESS $11 20

674 CLUB HIPICO de CUBA, Oriental Park — Premio $150
QUINTA CARRERA 1 and 1-16 Miles 4YO&Up Reclamable

665^{2}‡Al Livingston	107	7	6	3^{nk}	$2^{½}$	1^{1}	1^{2}	$1^{1½}$	A Perdomo	2 40
662^{2} Evening Sky	107	3	2	2^{hd}	4^{nk}	$5^{½}$	$2^{1½}$	2^{1}	A Gaither	13 00
643 Miracle	112b	6	8	8	6^{1}	6^{2}	4^{2}	3^{hd}	O Pernia	0 60
669^{2} Bee Jay	108b	4	4	$4^{1½}$	$5^{1½}$	$3^{½}$	$3^{1½}$	$4^{1½}$	T Sanchez	21 60
646^{4} Ray Ruddy	*105½b1	3		5^{2}	3^{1}	4^{nk}	5^{2}	5^{5}	J de la Fe	26 00
669 FauquiersPride	*97	8	5	$7^{1½}$	8	$7^{½}$	6^{3}	6^{5}	S Beecroft	59 00
650^{2} Regusted	112½b2	1		1^{2}	1^{1}	2^{1}	7^{2}	7^{hd}	S Trenchard	5 40
660^{2} Mendell	111b	5	7	$6^{½}$	7^{1}	8	8	8	T Roderick	15 80

P 4:16 Off 4:18 Time 25 49 1-5 1:14 4-5 1:41 1:47 2-5
Valor $115 Dueno—Caimito Stable b g 6 Whisk—Fortune's Favor Arrancada BUENA Gano APURADO Segundo BAJO LATIGO A Livingston lucho con Regusted, lo vencio y mantuvo alejado a Evening Sky al final Este fue bloqueado cuando trato de pasar pegado al rail en el poste del octavo Miracle perdio mucho terreno al entrar en la recta Bee Jay estorbado en la recta lejana (Precio de Reclamo $400)
Al Livingston 6 80 4 00 2 80 Evening Sky 6 80 2 80 Miracle 2 40

675 CLUB HIPICO de CUBA, Oriental Park — Premio $150
SEXTA CARRERA Club Hipico de Cuba Course 1 Mile & 64 feet

(644) Home Gossip	112b	6	7	$5^{½}$	3^{1}	3^{2}	2^{nk}	1^{nk}	A Perdomo	1 40
664 Adolph Krasa	112	4	1	$3^{½}$	$4^{½}$	$4^{1½}$	4^{2}	$2^{½}$	E Teran	17 80
660^{4} Cameo Kirby	109b	1	8	8	8	$5^{1½}$	$5^{1½}$	$3^{1½}$	O Pernia	11 40
652^{3} Tea Topics	110½b3	2		1^{1}	$2^{1½}$	$2^{½}$	3^{hd}	4^{1}	G Moore	2 60
(652) Pendulum	112b	8	4	2^{1}	1^{hd}	$1^{1½}$	$1^{½}$	$5^{½}$	F Maier	4 00
(659) Old Field	112	5	3	6^{1}	$6^{1½}$	6^{1}	6^{4}	6^{5}	S Trenchard	3 00
664^{4} Thorese Girl	109	7	5	4^{1}	5^{2}	7^{4}	$7^{1½}$	$7^{1½}$	N Brooks	138 20
652 Magnitude	107b	2	6	7^{5}	$7^{½}$	8	8	8	C Ward	68 60

P 4:44 Off 4:50 Time 24 3-5 48 3-5 1:13 4-5 1:40 4-5 1:42
Valor $115 Dueno—J A Gavidia ch g 3 Chatterton—Home Star Arrancada POBRE Gano BAJO LATIGO Segundo IGUAL Home Gossip, sorprendido por la arrancada, se repuso pronto, busco posicion por fuera, reto al leader y tuvo energias para vencer a Adolph Krasa Cameo Kirby cerro inmensa brecha Tea Topics perdio mucho terreno en la ultima curva Pendulum no tiene excusas (Precio de Reclamo $400)
Home Gossip 4 80 3 60 2 40 Adolph Krasa 17 60 5 60 Cameo 4 00

676 CLUB HIPICO de CUBA, Oriental Park — Premio $150
SEPTIMA CARRERA Club Hipico de Cuba Course 1 Mile & 64 feet

654 Sweeping Hour	112	4	2	2^{2}	2^{3}	1^{2}	1^{4}	1^{6}	E Teran	11 20
667 Damocles	110b	7	6	3^{4}	3^{5}	3^{5}	2^{1}	2^{3}	A Gaither	23 40
638^{2} James T	109b	8	7	$4^{1½}$	4^{1}	4^{3}	4^{2}	3^{1}	A Perdomo	2 60
(640) Little Turtle	116b	5	4	1^{3}	1^{2}	2^{1}	3^{nk}	4^{1}	O Pernia	0 60
666 Big Trail	110b	3	3	5^{nk}	$5^{½}$	5^{2}	5^{hd}	$5^{½}$	M Garcia	42 20
635 Gabrielle	108b	6	8	6^{3}	6^{4}	6^{2}	6^{1}	6^{1}	C Martinez	7 80
669^{3} Jaz King	107	2	5	7^{4}	7^{2}	7^{2}	7^{3}	7^{hd}	A Martinez	34 40
647 Rough Rider	110½b1	1		8	8	8	8	8	G Moore	11 80

P 5:13 Off 5:14 Time 23 2-5 47 3-5 1:13 2-5 1:40 3-5 1:42 1-5
Valor $115 Dueno—S Hastings b g 4 Lucky Hour—Anna Sweep Arrancada BUENA Gano FACIL Segundo IGUAL Sweeping Hour llego a la meta contenido Damocles adelanto con vigor en la ultima curva, y no pudo alcanzar al ganador James T cerro con velocidad Little Turtle se paro por completo tan pronto lo retaron (Precio de Reclamo, $500)
Sweeping Hour 24 40 10 40 6 00 Damocles 13 20 4 40 James 2 80

677 CLUB HIPICO de CUBA, Oriental Park — Premio $200
OCTAVA CARRERA 1 and 1-16 Miles 4YO&Up Reclamable

(647) Putter	113	1	3	1^{3}	1^{5}	1^{3}	1^{3}	1^{3}	O Pernia	1 00
654^{3} Winnie C	107	2	4	$5^{1½}$	5^{1}	$4^{1½}$	4^{2}	$2^{½}$	A Perdomo	5 40
(667) Venezuela	*110	6	2	4^{hd}	3^{1}	2^{3}	$2^{½}$	3^{1}	C Martinez	14 20
662^{4} Starelius	111b	4	5	3^{1}	2^{nk}	$3^{½}$	3^{1}	4^{nk}	F Maier	6 20
667^{4} Czarist	*107	5	6	$6^{1½}$	6^{3}	5^{1}	5^{3}	5^{5}	S Beecroft	7 40
668 Fair Glow	112b	3	1	2^{1}	4^{2}	6^{4}	6^{5}	6^{4}	A Gaither	18 80
647^{3} Staracene	108b	7	7	7	7	7	7	7	T Sanchez	3 20

P 5:42 Off 5:43 Time 24 2-5 48 4-5 1:14 1-5 1:41 4-5 1:48 3-5
Valor $150 Dueno—Mrs H Torriente ch m 7 Puttenden—Carhullen Arrancada BUENA Gano FACIL Segundo BAJO LATIGO Putter corrio contenido hasta la ultima curva y gano con velocidad en reserva Winnie C busco posicion por fuera y supero a Venezuela Este se canso despues de hacer su esfuerzo en la ultima curva (Precio de Reclamo $600)
Putter 4 00 3 60 2 80 Winnie C 4 80 3 20 Venezuela 4 00

EN EL OCTAVO LE DIO WEST A TOMMY EL UNICO SAFETY

Los «Tigres» también se vieron amarrados cortos por Blaeholder y Hadley

DETROIT, abril 23.—(AP).—Un single de West, en el octavo inning, arruinó el chance de Tommy Bridges para anotarse un juego de «cero hits» hoy, pero los Tigres derrotaron a los Browns del St. Louis, 2 por 0 en una batalla de pitchers.

Los Tigres necesitaron casi todo este buen pitching, pues Bleholder y Hadley, que lanzaron por el St. Louis, permitieron sólo tres hits y no dieron pases. Blaeholder se mostró invencible hasta el séptimo, cuando con dos outs, Burns dejó caer un tiro de Melillo, después de fildear un roller de Stone. Stone fué safe y anotó por triple de Gehringer. Walker entonces pegó un single que rebotó en el pecho de Burns, anotando Gehringer.

Seis Browns llegaron a primera, tres por pases, uno por dead ball y otro por mofe de Walker sobre un fly y el hit limpio de West. El Detroit sólo dejó un hombre en base.

El game ha sido el segundo de un hit lanzado por Bridges en las mayores y su primera victoria de la season, contra dos derrotas.

ST. LOUIS

	V.	C.	H.	O.	A.	E.
Scharein 2b	4	0	0	0	1	0
West cf	3	0	1	1	0	0
Reynolds lf	2	0	0	3	0	0
Burns 1b	3	0	0	9	1	1
Gullic rf.	4	0	0	1	0	0
Ferrell c.	4	0	0	5	0	0
Melillo 2b	3	0	0	1	4	0
Levey ss	3	0	0	3	4	0
Blaeholder p.	2	0	0	1	1	0
Hadely p.	0	0	0	0	0	0
X. Garms	1	0	0	0	0	0
Totales	29	0	1	24	11	1

X bateó por Blaeholder en el octavo.

DETROIT

	V.	C.	H.	O.	A.	E.
Fox cf.	3	0	1	1	0	0
Owen 3b	3	0	0	1	1	0
Stone lf.	3	1	0	3	0	0
Gehringer 2b	3	1	1	1	3	0
Walker lf	3	0	1	0	0	1
Davis 1b	3	0	0	11	1	0
Rogell ss	3	0	0	2	5	0
Hayworth c	3	0	0	7	0	0
Bridges p.	3	0	0	1	1	0
Total.	27	2	3	27	11	1

Anotación por entradas

St. Louis . . . 000 000 000 0
Detroit . . . 000 000 20x 2

Sumario

Empujadores: Gehringer, Walker. Three base hits. Gehringer. Stolen bases. West. Double plays a Burns. Quedados en bases. Detroit 1; St. Louis 6. Bases por bolas. Bridges 3. Struck out Bridges 6; Blaeholder 4. Hits a Blaheholder 3 en 7 innings; a Hadley 0 en 1. Dead ball Bridges (Reynolds). Pitcher derrotado Blaeholder. Umpires Ormsby, Simmons y MocGowan. Tiempo 1.23.

JONRONEROS

Pro TRE ASSOCIATED PRESS
HOME RUNS DE AYER

Lyons, Whit Sox . . . 1
Appling, Whit Sox . . . 1
Fitzsimmons, Giants . . . 1

LOS LEADERS

Gehrig, Yankees . . . 3
Foxx, Athletics . . . 2
Ruth, Yankees, . . . 2
Goslin, Senadores . . . 2
Bottomley, Reds . . . 2

TOTAL POR LIGAS

Americana . . . 27
Nacional . . . 9
Total . . . 36

TED LYONS DEJO A LOS INDIOS EN UN PAR DE "SINGLES"

Además bateó el jonrón que metió las carreras suficientes para ganar

CHICAGO, abril 23.—(AP).—Ahogando al Cleveland con una magistral exhibición de pitching en la que sólo permitió dos hits, y bateando la parte más importante de los hits del match, Teddy Lyons tomó a su cargo personal la labor de llevar a los White Six de Chicago a un triunfo de 4 por 1 sobre los Indians, su segundo consecutivo en la serie, ante unos 25.000 fanáticos.

El veterano lanzador derecho permitió a los Indians dos singles, uno de ellos por un bateador de emergencias, Mike Powers, que ayudó al Cleveland a la anotación de su única carrera en el octavo.

El primero de los hits de Lyons, un atronador home run dentro de los pasillos de las gradas del right field, empujó todas las carreras necesarias para la victoria. Su compañero de batería, Frank Grube, había dadó .... biangular y anotó delante de Lyons.

Para terminar el día de modo brillante, Lyons agregó un par de singles en los finales del game.

		C.	H.	E.
Cleveland . . .	000 000 010—	1	2	1
Chicago	003 100 00x—	4	10	3

Baterías: Harder, Connally y Myatt y Pyttak; Lyons y Grube.

UN EMERGENTE LE DIO A WALBERG EL HIT DEL "GANING"

Bernie Briber, bateó por Kline y produjo el hit que metió dos carreras

BOSTON, abril 23.—(AP).—Los Red Sox del Boston ganaron su primera victoria del año en su «home» derrotando a los A-s del Filadelfia, 7 por 5, en una batalla cuesta arriba.

Los Sox comenzaron anotando tres veces en el primero, pero los Athletics se pusieron al frente en el tercero cuando anotaron todas sus carreras del game contra Henry Johnson por cinco hits, una base por bolas y un error de Roy Johnson.

El Boston empató en el sexto por double de Seeds, single de Hodapp y largo fly de Shea. En el octavo, ganaron una delantera que no perdieron en el resto del juego, cuando Bernie Briber, que bateó por Kline, dio single al left con las bases llenas. El batazo ocurrió después de single de Fothergill y pases de Hodapp y Shea.

PHILADELPHIA

	V.	C.	H.	O.	A.	E.
Bishoph, 2b	3	1	1	4	2	0
Cramer, cf	5	1	2	2	0	0
Cochrane, c	4	1	3	1	1	0
Foxx, 1b	3	1	1	10	0	0
Robt. Johnson, rf	5	0	0	3	0	0
Finney, lf	4	0	1	2	0	0
Higgins, 3b	3	1	2	0	1	0
Williams, ss	3	0	1	2	3	2
Walberg, p	4	0	0	0	4	0
Totales	34	5	11	24	11	2

BOSTON

	V.	C.	H.	O.	A.	E.
Warstler, ss	5	1	2	3	1	0
Roy Johnson, cf	5	1	2	3	0	2
McManus, 3b	4	1	0	1	4	0
Alexander, 1b	4	0	1	9	0	0
Fothergill, lf	4	0	1	3	0	0
Olson (1)	0	1	0	0	0	0
Stumps, lf	0	0	0	0	0	0
Seeds, rf	3	1	1	1	0	0
Hodapp, 2b	3	2	2	2	2	0
Shea, c	3	0	1	5	2	0
H. Johnson, c	1	0	1	0	1	0
Kline, p	1	0	0	0	3	0
Friberg (2)	1	0	1	0	0	0
Weiland, p	0	0	0	0	0	0
Totales	34	7	12	27	13	2

(1) Corrió por Fothergill en el 8o.
(2) Bateó por Kline en el 8o.

Philedelphia . . . 005 000 000—5
Boston . . . . 300 101 02x—7

Empujadores: Cramer; Robt. Johnson; Higgins; Williams; Alexander 2; Shea 2; Friberg 2; McManus. Two base hits: Bishop; Seeds; Hodapp; Shea. Bases robadas: Finney; Bishop. Sacrifices: Williams; Seeds; Klina. Double plays: Williams a Bishop a Foxx; Kline a Shea a Alexander; Warstler a Hodapp. Quedados en bases: Priladelphia 9; Boston 7. Bases por bolas: Walberg 2; J. Johnson 4; Kline 2. Struck out: Walberg 1; H. Johnson 1; Kline 1; Weiland 2. Hits: a H. Johnson 8 en 3 1-3 innings; a Kline 1 en 4 2-3 innings; a Weiland 2 en 1 inning. Wild pitches: Walberg. Pitcher ganador: Kline. Umpires: Kolls; Dineen; Hil debrand. Tiempo: 2:08.

VENCIERON LOS ROJOS EN EL NOVENO INNING POR TRIPLE DE H. RICE

CINCINNATI, abril 23.—(AP).—El Cincinnati con un rally destrozador en el noveno inning, ganó hoy su segundo juego de la season, 4 por 3, a los Cubs del Chicago.

Un triple de Harry Rice, con Hafey y Hemsley en bases, produjo las dos carreras ganadoras.

Enfrentándose a Red Lucas, los Cubs anotaron todas sus carreras en el segundo inning por cinco hits y un error.

Bill Jurgcs, short stop de los Cubs, sufrió una ligera torsión en el tobillo izquierdo en el séptimo inning y fué sacado del terreno. Chocó con Bottomley en primera base cuando este último saltó para atrapar el tiro de Durocher. El manager Grimm dijo que no cree posible ver a Jurges jugando antes de una semana.

		C.	H.	E.
Chicago	030 000 000	3	9	2
Cincinnati . . .	000 001 102	4	8	3

Baterías: Warneke y Hartnett. Lucas y Lombardi.

FREDDIE MILLER EN UNA PELEA POR EL TITULO CONTRA JOHN GONZALEZ

LONG BOSCH, abril 23. (AP.)—Freddie Miller, defenderá su título de campeón feather weight de los amateurs cuando se enfrente el próximo miércoles en esta ciudad con John González, en una pelea que ha sido concertada a diez rounds.

ERROR DE WARNER DIO LA CARRERA INICIAL AL N. Y.

Después Mancuso disparó un tubey y metió un home a Vergez con la decisiva

NEW YORK, abril 23.—AP.—Ayudados por un mal tiro de Jackie Warner y un «homer» del pitcher Fitzsimons, los Gigantes vinieron de atrás para derrotar a los Phillies, 3 por 1, hoy, y pasar al segundo lugar de la Liga Nacional.

Con dos outs en el sexto, Mel Ott recibió la base. Johnny Verges bateó para Warner y éste hizo un mal tiro permitiendo que Ott anotara. Vergez anotó poco después por doble de Mancuso, para hacer la decisiva. El homer de Fitssimmons aseguró el juego en el siguiente inning.

PHILADELPHIA

	V.	C.	H.	O.	A.	E.
Fullis cf	4	1	1	3	0	0
Bartell ss	4	0	3	2	3	1
Klein rf	4	0	0	3	0	0
Hurst 1b	4	0	0	9	0	0
V. Davis c	3	0	0	3	0	0
Brickell lf.	3	0	1	2	0	0
Finn 2b	3	0	1	2	2	0
Warner 3b	2	0	0	0	3	1
X Mccurdy	1	0	0	0	0	0
Delker 3b	0	0	0	0	1	0
Collins p.	2	0	0	0	1	0
XX Dugas	1	0	0	0	0	0
Elliott p.	0	0	0	0	0	0
Totales	31	1	6	24	10	2

X bateó por Warner en el 8.
XX bateó por Collins en el 8.

NEW YORK

	V.	C.	H.	O.	A.	E.
G. Davis cf	4	0	2	1	0	0
Critz 2b	2	0	0	0	6	0
Terry 1b	4	0	1	13	0	0
Ott rf	2	1	0	2	0	0
Moore lf	4	0	0	2	1	0
Vergez 3b.	3	1	1	1	3	0
Mansuco c	3	0	2	2	1	0
Ryan ss	4	0	0	1	4	0
Fitzsimmons p.	3	1	1	0	4	0
Totales	29	3	7	27	19	0

Anotación por entradas

Philadelphia . . . 000 100 000 1
New York . . . 000 002 10x 3

Sumario

Empujadores Hurst, Mancuso. Fitzsimmons, two base hits. Mancuso. home runs. Fitzsimmons. Sacrifie Critz Double plays. Warner, Fink y Hurst; Bartell y Hurst Quedados en bases. New York 8, Philadelphia 3. Bases por bolas Collins 4, Struck out Fitzsimmons 2. Elliott 2. Hits a Collins 6 en 7; a Elliott 1 en 1; dead ball Collins (Critz) Umpires. Barr, Quigley y Pfirman Tiempo 1.45

DRIL BLANCO $1.00 TAYLOR
Crash de lino - Imperiales decatizados
Telas inglesas de lana para verano
ALMACENES NAZABAL Muralla 70

Resultado de los juegos de ayer

LIGA NACIONAL	LIGA AMERICANA
Pittsburgh, 4; San Luis, 0.	Washington, 5; New York, 4.
Pittsburgh, 6; San Luis, 2.	Boston, 7; Filadelfia, 5.
Cincinnati, 4; Chicago, 3.	Detroit, 2; San Luis, 0.
Boston, 2; Brooklyn, 1.	Chicago, 4; Cleveland, 1.
New York, 3; Filadelfia, 1.	

ESTADO DE LOS CLUBS

LIGA NACIONAL	G.	P.	E.	Ave.	LIGA AMERICANA	G.	P.	E.	Ave.
Pittsburgh	7	1	0	875	New York	7	1	0	875
New York	3	2	1	600	Chicago	7	3	0	700
Brooklyn	4	3	1	571	Cleveland	5	4	0	556
Boston	3	3	0	500	Washington	5	5	0	500
San Luis	3	5	0	375	Detroit	4	5	0	444
Chicago	3	5	0	375	Boston	3	5	0	375
Filadelfia	3	5	0	375	San Luis	3	7	0	300
Cincinnati	2	4	0	333	Filadelfia	3	7	0	300
Totales	28	28	2		Totales	37	37	0	

JUEGOS SEÑALADOS PARA HOY

LIGA NACIONAL	LIGA AMERICANA
Pittsburgh en San Luis.	New York en Washington.
Chicago en Cincinnati.	Filadelfia en Boston.
Boston en Filadelfia.	San Luis en Detroit.
Brooklyn en New York.	Cleveland en Chicago.

M.E.C.D. 2016

Editado por la Compañía DIARIO DE LA MARINA (S.A.) cuyo programa consiste: «En la defensa de los intereses generales y permanentes de la Nación cubana, de los especiales de la Colonia española establecida en la misma y de la unión y armonía entre los diversos elementos que conviven en el país».—Artículo 1º de los Estatutos.

D I A R I O D E L A M A R I N A

Fundado en 1832. Dirigido hasta 1918 por don Nicolás Rivero y Muñiz. Oficinas: Habana, Prado 103; New York, Joshua B. Powers Inc. 220 East 42 nd. Street.

TELEFONOS: Dirección..... A-4151 — Quejas, Talleres y Correo ..... Administrador, Contador, Anuncios, Suscripciones... M-7911—M-7912—M-7913 — Jefe Redacción: A-3205— Clasificados: A-3333 — Agencia de Marianao FO-7380

Precios de suscripción al DIARIO DE LA MARINA: Habana y Provincias: Mes: $1.20. Trimestre. $3.25. Semestre: $6.25. Año: $12.00. Extranjero: Trimestre: $4.25. Semestre: $8.00. Año: $15.00. Edición Dominical (para el extranjero solamente): Semestre: $3.00. Año: $5.00.

VIDA MUNDIAL

Los 70 millones de chinos comunistas que habitan al Sur de China y que fueron organizados el 7 de noviembre de 1931.--La Liga de Naciones de Ginebra establece una oficina en Nanking

Por TIBURCIO CASTAÑEDA

LOS japoneses son esencialmente imperialistas e individualistas, y así vemos que para salir de su aislamiento se apoderan de Korea, país imperialista y lo hace suyo. En 1931 comienza Japón su campaña para apoderarse de la Manchuria, fundando el Estado de Manchukuo, con el carácter aparente de indepencia. Y apenas recibe el Japón el palmetazo de la Comisión de Manchuria, presidida por Lord Lytton, condenando la violación de los Tratados Internacionales, declara que ya no forma parte de la Liga de Naciones de Ginebra, y de ella se marcha; ¿para qué? Para hacer acto de contrición y prepararse para devolver la Manchuria ya transformado en Manchukuo, a China? Nada de eso; en seguida invadió el Japón el territorio norteño del Imperio antiguo de Peking, en el Kelog, y como si les faltase tiempo los japoneses llevan numeroso ejército al antiguo e imperial territorio al Sur de la Montaña Imperiol y poder tomar fácil posesión del antiguo Pekín, capital del Imperio chino, por más que ya le cambiaron este nombre por el de Peiping, que no es histórico, ni nada significa, pero que servirá para trasladar allí al antiguo último emperador de China, que mientras lo necesitan los japoneses, les sirve para ser Gobernador de Manchukuo, en espera de volver a ser Emperador de Peiping, que era el título, por lo menos glorioso en la Historia que tenía, para pasar a ser instrumento, una vez más, de las ambiciones japonesas.

¿Y por qué los japoneses no se apoderan de ese territorio citado en las primeras líneas de este artículo con sus 70 millones de chinos comunistas, que tienen a Cantón por capital, con las comunicaciones por mar a su vera, y el recuerdo de la fundación del Kuomintag que iba a transformar la China en el país de Oriente más rico y más brillante de todo el orbe?

Porque ese inmenso territorio, elegido por Sun-Yat-sen para predicar su doctrina igualitaria, y en donde los chinos agradecidos le han levantado un monumento imperecedero, habiendo contribuído a él el Jefe Militar actual de la China, Chiang-Kai-shek que como es sabido está casado con una hija del inolvidable médico, filósofo y propagandista Sun Yat-sen.

¿En qué se diferencia ese Comunismo de los 70 millones de chinos soviéticos, del Soviet ruso?

Esos 70 millones de chinos del Sur de Rusia habitan un territorio tan extenso como el de toda Francia, y cuya organización soviética fué organizada el día 7 de Noviembre de 1931.

Hay que decir bien claro que ese Soviet chino, de Cantón, tiene un ejército suyo, distinto del que está mandado por el arriba citado Generalísimo chino, Chiang-Kai-shek. Ese ejército llamado Rojo, tiene de 150,000 a 200,000 números, mientras que el ejército de Chiang Kaisehk, tenía 300,000 hombres en Junio de 1931.

No deja de ser curiosa la existencia de ese ejército Rojo, situado en el centro de una República como la de Cantón.

La Comisión Lytton, que fué enviada a Manchuria, dijo que el Comunismo era la amenaza al ejército central de China y el obstáculo mayor al Gobierno central de ella. El Comunismo, dijo esa Comisión, es la amenaza mayor al Gobierno central de China, y se le considera un rival del Gobierno central, por tener su territorio propio y sus leyes especiales, pudiendo asegurarse que en todos los países del Mundo no hay esa concentración de poderes rivales, hallándose, sin embargo dentro de la misma Nación, China.

El mismo Japón ha sacado lasca para sus fines políticos, en esa situación, diciendo que las fuerzas japonesas serían el mejor escudo contra los ataques de esos Comunistas Rojos del Sur o sea del Cantón chino, y añadiendo que si la situación y las fuerzas del Japón se debilitarían considerablemente en las fronteras de China.

Hay que decir que esas fuerzas militares del Sur de China no se cree que son esencialmente Comunistas, por más que algunos de esos chinos, los jefes principalmente, han pasado por Moscou, Rusia, en donde recibieron lecciones Comunistas.

SOBRE LA CREACION DE UNA OFICINA DE LA LIGA DE NACIONES EN NANKING

Todos recordamos que la Liga de Naciones tomó parte en un Programa de Reconstrucción de China en 1929, siendo una parte de ese elenco el establecer una oficina permanente en Nanking, no sólo para estar en próximas relaciones con la Secretaría de la Liga de Naciones de Ginebra, sino entre los doce representantes de la Liga esparramados en territorio de China.

Un alemán y un inglés son los que allí rijen en la práctica de Telégrafos y Teléfonos que aprenden los chinos; un yugoeslavo les adiestra en materias de conservación de la salud; un holandés les dirige en punto a construcción de carreteras; un italiano en proporcionar créditos sobre fincas rústicas; un francés en materia de finanzas y un inglés a fin de evitar las inundaciones. Un suizo, un austriaco y un profesor inglés les inician en materias de enseñanza en la Universidad de Nanking.

La Liga de Naciones enviará en breve a Nanking, que es la capital de la China oficial, un perito en asuntos de la Administración Civil y otro que les inicie en la economía postal.

Con estos datos se puede juzgar del ancho campo en que los peritos designados por la Liga de Naciones van a iniciar a los chinos que viven en la capital, Nanking.

La China pidió a la Liga de Naciones en 1929 la manera de conducirse entre las Naciones débiles, como ella, y las bien armadas. Y como era necesario el consentimiento del Japón para que la Liga actuase, se vió que uno de esos miembros japoneses de la Liga pidió al Ministro de Estado del Japón, Shidehara, que se opusiese a ese proyecto, pero éste lo aceptó.

Sugimura aseguró que los intereses del Japón estaban en el mayor desarrollo de la Liga de Naciones de Ginebra en todos los países; y de ahí lo equivocado en que vivían los japoneses que no veían la labor amplia de la Liga de Naciones.

Compañía
Trasatlántica Española
SERVICIO DE VAPORES CORREOS
PROXIMAS SALIDAS

PARA NEW YORK, VIGO, CORUÑA, GIJON, SANTANDER Y BILBAO:
Vapor "C. COLON" Mayo 16
„ "HABANA" Junio 15
„ "C. COLON" Julio 16

PARA VERACRUZ: 48 HORAS DE VIAJE:
Vapor "C. COLON" Mayo 9
„ "HABANA" Junio 8
„ "C. COLON" Julio 9

PARA NEW YORK, CADIZ Y BARCELONA
Vapor "MAGALLANES" ..... Abril 22
„ "CRISTOBAL COLON" ..... Mayo 16
„ "MAGALLANES" ..... Junio 22

PARA GUATEMALA, COSTA RICA, PANAMA, COLOMBIA, CURAZAO, VENEZUELA Y LAS PALMAS (Canarias)
Vapor "MARQUES DE COMILLAS" ..... Junio 8

Seguridad, Confort, Esmerado Trato.
Camarotes superiores para el pasaje de 3a. clase. Excelente comida con servicio de camareros; Vinos españoles en todas las comidas

GARCIA & DIAZ, Ltda.
Agentes Generales
PALACIO DE LA LONJA — Teléfonos: M-6911 y M-6912
Habana

No hay impulsos suicidas colectivos

Por el Dr. José Manuel Puig Casauranc

LOS AÑOS destructores de la Revolución!" Oigo decir y oímos decir todos. Y ya el cansancio de negar y de dar explicaciones, cierra frecuentemente los labios a quienes en esos años (para nosotros constructivos de un mejor porvenir, si no de un claro presente mejor), tenemos responsabilidad—pequeña o grande—pero consciente y confesada.

—"Atavismos de raza aborigen retrasada; mezclas desgraciadísimas, desde el punto de vista sociológico y para la capacidad política de la vida evolutiva normal, de las sangres india y española" —dicen los pesimistas.

—"El mismo fenómeno de convulsionismo atávico, que tras las más firmes apariencias de consolidación política y de integración nacional orgánica, lleva, en el Brasil, en la Argentina, en Chile, en toda la América Española, a luchas y más luchas..."—repiten otros.

Y la generalidad del fenómeno convulsivo político o de aspecto político, y la escasez de movimientos francamente sociales, en América, en los últimos años, de Guatemala al Sur, presta apariencias de verdad y de lógica a las observaciones, y nuevamente al cansancio de años y años de pretender explicar nuestros procesos mexicanos, nos hace mudos, nos vuelve mudamente huraños y nos separa más y más, política y emotivamente, de quienes no ven o no han querido comprender las cosas: Las más socorridas de las afirmaciones del campo contrario son las siguientes:

—"Es una tara suicida colectiva. Es una carrera precipitada a la desintegración política y social de los pueblos de la América española". (Antes decían: de México; ahora que cambian por allá diez Gobiernos por cada uno de los nuestros, nos hacen ya el favor de generalizar, y dice: de la América española.)

Pero ¿por qué se trata de impulsos suicidas colectivos? ¿Por las convulsiones de tipo semi-periódico o frecuentes?

Vale más, para la discusión, generalizar fenómeno y problema. Luchas, casi periódicas también, las hay y las ha habido en todos los sectores y épocas de la humanidad. Causas, naturalmente distintas—por lo menos en apariencia; aspectos sí fatalmente diversos; y en cuanto a fines—los que se gritan—unos, con apariencia o realidad de elevados: :la Patria, la mejoría social de los pueblos, el Honor Nacional; otros fines, imposibles de defender, si se acepta que esos son los fines: ambición poilítica, ansia de poder; toda la gama, en fin, de pasiones y apetitos que, por lo demás, hay indiscutiblemente en miles de episodios convulsivos o guerreros, internos o externos, en diversas épocas de todos los países, con sólo que se les estudie en fases semejantes de su evolución política, económica y social. Pero aun en esos casos, por encima de los causales mezquinos, si se mueven masas, hay siempre algo más. Y este algo más es el ansia de mejoramientos sociales colectivos. —"No; niegan testarudamente; (como por lo demás, también con testarudez afirmamos nosotros) "No; no hay deseos de mejoramiento social ni posibilidad de bienes generales, como fruto de ese convulsionismo atávico. Son realmente las intenciones egoistas y los resultados, de ruina. ¡Son impulsos suicidas de México y de Latino América y de Rusia, y mañana, de Manchuria!

No; no hay impulsos suicidas colectivos; ni lo son aquellos actos humanos que podrían suponerse más típicos —aunque inconscientes de esos impulsos suicidas, ni siquiera hay de estos impulsos colectivos auto-destructores, en los seres desprovistos de inteligencia: en las especies animales.

Leyendo el "Popular Science Monthly" encuentro un caso—precioso a mi modo de ver y muy demostrativo—que robustece mi convicción sociológica y afirma mi esperanza en la sabiduría—instintiva si se quiere—de los actos colectivos humanos, aun de aquellos que, aparentemente, conducen a la ruina inmediata.

Y el caso que voy a referir, tomándolo de esa publicación especialista, casi pinta algunos aspectos, aunque no el resultado final, de la carrera—ciega a veces—de los pueblos, movidos siempre por la esperanza de conquistar un porvenir mejor, y por el acicate doloroso de un presente indeseable. Aunque a las veces fracasen, el impulso es siempre generoso y lógico. Y va de historia, que parece cuento.

En las tierras altas de la Península Escandinava vive un extraño roedor: el "hurón ártico". Periódicamente los animalillos de esta especie se reunen en hordas fantásticas; bajan en tropel a los valles, avanzan en columnas cerradas; inundan las granjas; llenan las villas; vencen, a nado, los más rápidos ríos; nada los detiene. Van ciegamente, a un fin.

Lobos, halcones, hombres, hacen en esas hordas los más crueles destrozos. Nada las detiene.

Cierran, una y otra vez, las filas diezmadas; llenan los vacíos, nuevos miles y miles de animales, que bajan incesantemente, desde las alturas del interior del país, pareciendo que no tendrá fin esa avalancha. Las hordas de hurones árticos prosiguen, tenaz y ciegamente, su irrefrenable avance. ¿A dónde van?

Al mar. Buscan la costa y la alcanzan, al fin, aunque hayan dejado millares y millares de víctimas en el espacio peligroso; pero que fatalmente habían de atravesar.

(Los pueblos tienen también de estos "espacios peligrosos": desiertos de egoísmo, de incomprensión, de fuerzas brutas manejadas por tiranos u opresores de todo orden, que se oponen a las ansias de mejoramiento o de asomos de felicidad).

Llegan los hurones árticos al mar y entran a las ondas. Nadan, rectamente, sin vacilaciones, cincuenta, cien metros, algunos valientes animalillos, un kilómetro. Después, de modo fatal, los centenares de miles de hurones árticos, los millones tal vez, perecen; la tragedia periódica concluye. Y años y más años para la procreación y nueva fortaleza —en número— de la raza, y nueva carrera desaforada al mar y otra tragedia nueva. ¿Por qué? ¿Un impulso colectivo suicida —en años de hambre tremenda— para dejar oportunidad de vivir a los pequeños y a los que se quedan atrás y que no llegan al mar?

Así lo creyó en Noruega la multitud y toda la "élite" científica e intelectual del mundo, por años y más años. Así lo dijeron los pocos libros de zoología que saben que existe ese "hurón ártico", y que enseñan a la juventud que es un "hurón de tendencia suicida colectiva".

Pero aunque mueren, como pueden sufrir los pueblos en aventuras de ansias de mejoramiento, su intención no era morir, sino vivir mejor.

Hambre; hambre terrible, y nesidad absolutamente fatal de procurar remediarla. Estos son los hechos: aquél, el hambre, el hecho casual; éste, el intento firme de satisfacer el hambre, el impulso reaccional instintivo: la respuesta orgánica más elemental al acicate de la necesidad del alimento.

Pero ¿por qué, entonces, van a morir al mar, si lo que tratan es de satisfacer el apetito?

¿Pudieron obedecer, ante la desesperación de la necesidad orgánica insatisfecha, más apremiosa, ante el problema insoluble de los campos secos, a un impulso de auto-destrucción o de sacrificio por los pequeños de la raza, para los que sí bastará el alimento? ¿O era, ante la fatalidad de la situación existente, una rápida carrera a una muerte piadosa, en el mar, para evitar los sufrimientos y retortijones de la inedia?

Nunca pareció fácilmente comprensible que el instinto de la conservación —el más poderoso en las especies —instinto que se opaca sólo momentáneamente— en los suicidas, pudiera opacarse también, de modo colectivo y periódico, y producirse esos impulsos suicidas, en el mismo instante, haciendo galvanizar un aspecto de voluntad, en millones de animales.

Pero ahora cree la ciencia que sabe la verdad. Y esa verdad es muy distinta. Desde que la teoría del Dr. Wegener nació, el movimiento migratorio periódico —hacia el mar— de las hordas de hurones árticos, que van a ahogarse al fin, en los grandes años de hambre, ya no se considera como un impulso colectivo suicida, sino, por el contrario, como la más firme respuesta a un intento titánico de salvación es decir, como un acto positivo del instinto de conservación.

Alguna vez —imaginó Wegener, y la ciencia está comprobándolo precisamente en estos días—los Continentes estuvieron unidos; y entonces Groenlandia estuvo unida a la Península Escandinava. Rotas por la tremenda conmoción que separó al Africa y a la Australia, de América, y Asia de Europa, y que inició una lenta movilización, un deslizamiento de pulgadas por año, de los Continentes y de las grandes islas, sobre el mar, Groenlandia, libre de sus ataduras con Suecia y con Noruega, empezó un casi eterno recorrido hacia el Oeste.

Millares y millares de generaciones de hurones árticos nacieron, en tanto que la distancia de una pulgada, alguna vez, de metros en siglos y más siglos, seguía permitiendo que los animalillos emigraran de Escandinavia a Groenlandia, en dos años del hambre, y la noción de que allí, frente al mar noruego, a un paso, tras un charco, había una tierra menos árida y más prometedora de alivio, en los tiempos de penuria, llevaba a los hurones a correr al mar, a nadar algunos metros, veinte siglos después algunos centenares quizá de metros, para encontrar, a distancia franqueable, el suspirado alimento.

Y ese instinto de buscar el mar para salvarse, quedó tan firme; la noción heredada de una tierra de promisión en frente de Noruega, se sepultó de modo tan definitivo en el subconsciente de esa especie animal, que aun ahora, que ya la distancia entre Escandinavia y la Groenlandia no es de pulgadas ni de metros sino de dos mil millas marinas, cuando mueren ahogados a millones en las olas, van buscando esa tierra, que sus antepasados conocieron; van obedeciendo los hurones a un maravilloso instinto de conservación que ciegamente los arroja al mar.

¡Ayer, hoy, mañana, Rusia, Manchuria; todos los campos de Europa, Sur América, México! En todos lados, el fondo del fenómeno de las luchas es el mismo.

Tiene la humanidad, de tiempo en tiempo, mortales sacudidas. Por mil razones aparentes diversas, los hombres de las razas y las familias más distantes se lanzan a luchar unos contra otros y a morir. ¿Pero sólo a morir? ¿Impulsos suicidas colectivos? ¿Estados crepusculares de conciencia, que opacan la parte inteligente de la unidad hombre, y que provocan alucinaciones colectivas o manso encorvamiento de espaldas ante líderes soñadores o aun ante líderes egoístas o al servicio de causas egoístas: de ambición de gloria, de lucro, de poder, de ansias de conquista, de despojo de bienes ajenos colectivos, de dominio, en fin, de campos económicos que no se traducirán en bienes personales para ninguno de los miembros de la multitud, que hace las luchas y que muere en ellas? ¿Qué no será que los hombres saben, por un conocimiento perdido en la retícula de las nociones de la subconsciencia, que después de ese mar que son las guerras hay otras playas de redención o por lo menos de ilusiones de cambios en la organización misma de la vida de los pueblos, que conduzcan o puedan conducir a oasis de mejoramiento colectivo, o que permitan, por lo menos, que sigan vivos en la humanidad de esos ideales?

Claro que como en el caso de los hurones árticos, el mar que es preciso atravesar no tiene ahora, —por la complicación de los egoísmos y el perfeccionamiento de la máquina guerrera de los opresores —la extensión tan corta de otros tiempos; que el abismo mortal, en que son ondas el mal, la destrucción, la sangre, la miseria y el sufrir en todos sus aspectos, si pudo haber sido ayer de pulgadas o de metros, hoy es de millas y más millas de extensión; pero la humanidad sabe que allá lejos, muy lejos, brillan nuevas auroras y que el dolor mismo de las sacudidas sociales despierta voluntades, siembra inquietudes, llena surcos de incomprensión y abre nuevos horizontes y posibilidades de mejoramiento colectivo. Y los hombres, por supuesto, nadan mejor que los hurones árticos y tienen medios más efectivos para atravesar "los mares".

Lloyd Norte Alemán
El Buque Motor
"ERFURT"
saldrá de la Habana para
AMBERES Y BREMEN
MAYO 5
admitiendo pasaje de cámara y carga
Compañía Naviera
LLOYD NORTE ALEMAN S. A.
Para Pasajes
Obispo 28 Telf.: A-3455
Para fletes:
Oficios 18. Telfs.: M-3951 M-8082

BALANCE ANUAL del DESARME INTERNACIONAL EN 1932

Por el Capitán WALTER JOST

LA CONFERENCIA del desarme, reunida bajo los auspicios de la Sociedad de las Naciones, pudo celebrar al reanudar las deliberaciones a principios de este año el aniversario de su inauguración, que tuvo lugar el 2 de febrero 1932. Y de la cuestión que ahora será objeto de los debates de la conferencia y que puede designarse en pocas palabras refiriéndose a la tesis francesa de seguridad, ha dicho el delegado norteamericano Norman Davis no hace mucho que su examen detallado exigiría uno o dos años. Estos recuerdos y previsiones aniquilan el optimismo que hubiera podido surgir con relación a la marcha ulterior de las negociaciones que se hallan en curso en Ginebra.

Ha de hacerse constar desde luego que el primer año de la conferencia no ha tenido por consecuencia en ningún respecto una medida práctica de desarme, por ínfima que fuera su importancia. No se ha destruído ni ha dejado de construirse ningún avión de bombardeo, ningún auto blindado, ningún submarino o barco de guerra, ningún cañón y ninguna ametralladora, no ha disminuído en nada el número de reclutas que han recibido instrucción militar, de manera que todo sigue como si la conferencia no se hubiera reunido. Cuando la conferencia empezó sus trabajos el 2 de febrero de 1932, continuó la labor realizada en los cinco años anteriores por la comisión preparatoria del desarme, que estaba consignada en el proyecto de convenio de diciembre de 1930. Este proyecto se proponía, como es sabido, no un desarme real sino sólo aparente y perpetuaba con referencia al tratado de Versalles el desarme unilateral de Alemania. En la discusión general que duró del 8 al 24 de febrero se manifestó, sin embargo, que el ambiente se había modificado. Es verdad que Francia trató de orientar la conferencia en sentido de sus aspiraciones mediante presentación de su plan del 5 de febrero. Pero no halló favorable acogida esta iniciativa. Pronto quedaron formados los frentes en la conferencia. De una parte Francia, apoyada por los Estados del Este de Europa, aliados suyos, con el programa al mismo tiempo más reaccionario y progresivo; reaccionario, porque hace depender el desarme de la garantía previa de la seguridad, afirmando que ya ha verificado el desarme; reaccionario también en el propósito de perpetuar la situación de Europa en 1919; progresivo en demasía, utópico, por la exigencia de creación de un contingente militar de la Sociedad de las Naciones, de una policía internaciona y de la internacionalización de la aviación civil. La Sociedad de las Naciones como tribunal, el tratado de Versalles como código y la fuerza militar francesa, mal disimulada con el nombre de «contingente de la Sociedad de las Naciones», como gendarme que ejecuta la sentencia; tal es la esencia del programa francés de 5 de febrero de 1932. Es también, como puede indicarse anticipando indicaciones posteriores, con ciertas modifiaciones, el pensamiento fundamental del nuevo plan francés de noviembre de 1932. Pero las demás grandes potencias se negaron a adherirse a ese ensueño francés. Inglaterra insistió con energía en la necesidad de una reducción efectiva de los armamentos.

Los Estados Unidos de Norteamérica se adhirieron a ese plan con un interesante proyecto de división de los contingentes militares en dos grupos. La propuesta norteamericana contenía implícitamente el reconocimiento de la igualdad de derechos de Alemania y la confesión que Alemania no podía garantizar con su milicia nacional su seguridad estatal. Más allá todavía que las potencias anglosajonas avanzaron Italia y Rusia. Italia reclamó el mismo derecho para todos los Estados, desarme lo más amplio posible y prohibición de todas las armas ofensivas que están prohibidas a Alemania. Las proposiciones radicales de Rusia perseguían el mismo fin. Alemania propuso el desarme universal en la medida prevista en el tratado de Versalles.

A mediados de abril se formularon las tres primeras resoluciones fundamentales. Estas tres resoluciones son importantes porque contienen el único resultado positivo de la primera parte de las deliberaciones de la conferencia y los principios directores de un convenio general de desarme.

Se trataba en primer lugar de determinar si el desarme ha de realizarse simultáneamente y de una vez o en varias etapas sucesivas. Se adoptó una fórmula de compromiso que preveía un desarme por etapas «en períodos adecuados» y que atribuía a la presente conferencia el cometido de realizar la primera etapa en proporciones lo más amplias posibles.

Habían de establecerse luego los principios que habían de regular la extensión del desarme. Se resolvió que habían de reducirse los armamentos al mínimo compatible con la seguridad nacional y con el cumplimiento de obligaciones internacionales en cooperación común. Habían de tomarse además en consideración la situación geográfica de cada Estado y sus circunstancias peculiares. Ya se conoce ese texto elástico, susceptible de todas las interpretaciones. En las deliberaciones próximas que versarán sobre la tesis francesa de seguridad, la delegación alemana habrá de aprovechar los argumentos de la seguridad nacional, de la situación geográfica —peligro en tres frentes, Prusia Oriental, fronteras abiertas— y de las circunstancias peculiares —zona desmilitarizada, prohibición de fortificaciones terrestres, etc.— de la manera más eficaz.

El examen del tercer problema, relativo a ciertas armas ofensivas, dió lugar a graves discrepancias. Francia no quería saber nada de eso. Pero casi todas las demás grandes potencias sostuvieron ese principio. Tardieu logró con su intervención personal eludir el peligro proponiendo qué armas ofensivas que una comisión especial designaría quedarían suprimidas o se pondrían a disposición de la Sociedad de las Naciones, esto es, serían internacionalizadas.

Si examinamos estas tres resoluciones de la comisión general, advertimos claramente su carácter de compromiso. Se eludió la solución de las cuestiones decisivas. No se dirimió el conflicto de los contrastes, no se hizo más que aplazar su zanjamiento.

Sea como fuere, se llegó a un acuerdo en algunas directivas y en ciertos principios. Pero en cuanto se trataba de cuestiones concretas, cifras, armas, conceptos, se manifestaban los contrastes políticos. Eso se mostró en la primera tentativa de llegar a una inteligencia directa entre los estadistas de las grandes potencias para obtener resultados satisfactorios. Más claro fué aún el fracaso en las deliberaciones de las comisiones especiales para determinar el carácter agresivo de ciertas armas. Es difícil no escribir una sátira a este respecto. En ninguna de las tres comisiones establecidas a este efecto —armamentos terrestres, marítimos y aéreos— pudo lograrse un acuerdo. Cada Estado designó las armas en que se apoya principalmente su fuerza como de carácter defensivo atribuyendo calidad de agresivas a las armas que los demás Estados poseían en mayor cantidad. No fué mejor la suerte de la importante proposición de Hoover, del 22 de junio. Este programa amplía el pensamiento fundamental de la propuesta norteamericana del mes de febrero. Distingue en los armamentos terrestres entre fuerzas de policía, cuyos contingentes se regirían según el modelo alemán, y fuerzas de defensa. Los Estados de ingentes armamentos deberían reducir las fuerzas defensivas en una tercera parte y suprimir además los autos blindados y la artillería pesada de campaña. En cuanto a los armamentos marítimos, Hoover propuso una disminución del tonelaje total de los tipos más importantes de los barcos de guerra en una tercera o en una cuarta parte, supresión completa de los aviones de bombardeo y prohibición de arrojar bombas desde aviones o dirigibles. A pesar de la adhesión de muchos Estados, esta iniciativa fracasó también, principalmente ante la resistencia de Inglaterra en lo relativo a los armamentos marítimos y de Francia en lo relativo a los armamentos terrestres. La resolución final de 23 de julio estaba destinada a disimular ante la opinión mundial el fracaso de la propuesta. No vale la pena de detallar las explicaciones de esa resolución final. No hay nada en ella que se parezca al desarme según el sistema de Versalles ni nada que pueda interpretarse como supresión de las armas agresivas más importantes. Por estas razones opuso Alemania a esa resolución una negativa terminante y condicionó su colaboración ulterior en Ginebra con el reconocimiento previo de la igualdad de derechos de Alemania. Esta negativa implicaba una doble protesta. Protesta de la Alemania desarmada, del acreedor de la conferencia del desarme, contra la pretensión de que firmara el engaño del desarme contenido en la resolución final. Fué también una protesta contra la tentativa de agravar ese engaño del desarme con otro engaño, el de continuar privando a Alemania del derecho más elemental de la convivencia humana y estatal, de la igualdad de derechos.

La negativa alemana ha tenido sus efectos. Pasaron todavía algunos meses hasta que se reconociera la igualdad de derechos y tampoco se llegó a este resultado sin compromisos. Por fin, el 11 de diciembre se realizó un acuerdo de las cinco grandes potencias en Ginebra a base de una fórmula que señala la igualdad de derechos como principio directivo de las deliberaciones ulteriores de la conferencia del desarme haciendo así posible la participación de Alemania en los trabajos.

Se ha discutido mucho la significación de esa fórmula. No cabe duda que ha de interpretarse de la manera siguiente: el artículo 53 del proyecto de convenio de 1930 queda repudiado definitivamente; la sección V del tratado de Versalles queda moral y jurídicamente desarraigada, no puede volver a ponerse en vigor, sea cual fuere el porvenir de la conferencia del desarme. Alemania aplicará a la seguridad de las cinco potencias, que se preparará «sin demora» un convenio que tenga por objeto realizar una disminución «esencia» de los armamentos, la medida de catorce años de esa carrera desenfrenada de armamentos que han seguido las potencias victoriosas, del tratado de Versalles, redactado en la parte correspondiente por los «especialistas del desarme» de las mismas potencias y, por último, de su derecho reconocido a la misma seguridad nacional.

Desde el punto de vista alemán, esto es, del acreedor de la conferencia del desarme, el balance del primer año de la conferencia del desarme se presenta con el aspecto siguiente: en el debe, ningún desarme práctico visible de las potencias victoriosas, tres resoluciones elásticas con orientaciones facultativas del desarme futuro. En el haber, el fiasco de la resolución del 23 de julio y la manifestación de todos los contrastes políticos que se eludió resolver. Primero el contraste Alemania-Francia, caracterizado siempre por las dos máximas «seguridad por medio del desarme» y «primero seguridad, luego desarme», dominado por la incompatibilidad de los puntos de vista respectivos respecto al futuro de Europa. En segundo lugar, el contraste Italia-Francia, derivado de consideraciones coloniales y de estrategia marítima, que se refleja en la actitud de las demás grandes potencias marítimas. Existen también contradicciones difícilmente solucionables entre Francia e Inglaterra en la cuestión de los submarinos y fuerzas aéreas y entre Inglaterra y los Estados Unidos respecto a los acorazados y cruceros. En el Extremo Oriente, por fin, el problema del Japón, que con sus proposiciones marítimas de diciembre aspira a mejor proporción con las fuerzas navales inglesas y norteamericanas. El estruendo de los cañones en Manchuria acompañó, como un símbolo, la reasunción de las deliberaciones de la conferencia del desarme.

En el haber consta como punto único la igualdad de derechos reconocida, a Alemania, la lucha por su realización, que es el objetivo más importante de la política exterior alemana. ¿Es posible ser optimista? ¿No fundamentan en gran medida el pesimismo esos catorce años de armamentos sin límite y tantas tentativas de impedir el desarme? No creemos que se pueda aconsejar el optimismo ni el pesimismo. Pues la eficacia de la única partida en el activo de Alemania no depende de impresiones del momento, sino de la voluntad, constancia, pertinacia y resolución de todos los estadistas que están verdaderamente interesados en instaurar circunstancias soportables y en estabilizar la paz.

Empresa Naviera de Cuba
Apartado No. 2490, Dirección Telegráfica: EMPRENAVE
Claves en uso: A. B. C., 4a. y 5a.
Edición Western Unión Walkims and Apedix
SAN PEDRO No. 6.—HABANA

TELEFONOS: A-6276. Pasajes y Fletes: A-5315. Información general: A-4730 Departamento de Tráfico: A-3963. Almacén. A-5034: Segundo Espigón de Paula: M-2630: Tercer Espigón de Paula.

NOTA.—La: escalas de Port Au-Prince, Aux Cayes (Haití), San Pedro de Macoris R. D. Aguadilla Mayaguez y Ponce P. R. Kingston, (Jamaica), son eventuales, esto es, se harán cuando el pasaje o la carga lo amerite

VAPORES EN SERVICIO: Presidente Machado; Baracoa, Cienfuegos, Eusebio Coterillo, Gibara, Guantánamo, Habana, Joaquín Godoy, Julián Alonso, La Fe, Las Villas, Manzanillo Rápido, Santiago de Cuba y Camagüey.

PUERTOS DE ESCALA: COSTA NORTE. — Puerto Tarafa Nuevitas, Manatí, (Victoria de las Tunas), Puerto Padre, (Chaparra) Gibara, (Holguín), (Velasco Bocas), Vita, Banes Nipe, Mayarí, Antilla. Preston, Sagua de Tánamo (Cayo Mambi), Baracoa, Guantánamo, (Boquerón y El Deseo) y Santiago de Cuba.

COSTA SUR.—Cienfuegos, Casilda, Tunas de Zaza, Santa Cruz del Sur, Manopla, Guayabal, Manzanillo, Campechuela, Media Luna, Niquero, Ensenada de Mora y Santiago de Cuba.

COSTA NORTE de VUELTA ABAJO.—Bahía Honda, Río Bermacos, Puerto Esperanza, Santa Lucía, (Minas de Matahambre). Río del Medio, Dimas, Arroyo de Mantua y La Fe.

REPUBLICA DE HAITI.—Port-Au-Prince, Aux Cayes.

REPUBLICA DOMINICANA.—Santo Domingo, San Pedro de Macoris y Puerto Plata.

PUERTO RICO.—SAN Juan, Aguadilla, Mayaguez y Ponce.

JAMAICA.—Kingston.

M.E.C.D. 2016

INFORMACION CATOLICA

EN LA ASAMBLEA EFECTUADA POR LA VENERABLE ORDEN TERCERA DE SAN FRANCISCO, DE LA HABANA, SE HA LEIDO LA MEMORIA DE LOS TRABAJOS ANUALES DE LA MISMA

Reverendo Padre Comisario:
Hermanas y Hermanos:
El Señor os dé Paz.

Cuando el año pasado os leí la memoria en una asamblea como ésta, la firme creencia que yo no volvería a verme en los apuros de redactar ninguna otra, ni vosotros pasar por la tortura de escuchar su lectura, porque, habiendo de celebrarse a mediados de año elecciones de Discretorio, suponía que fuesen atendidos mis deseos de que, otro, con más aptitudes y más méritos, ocupase el puesto de Secretario.

Pero, en la junta preparatoria de elecciones, a la que no asistí por confusión de la hora, se acordó como más conveniente la continuación de las mismas personas en los cargos que ejercían entonces. Buen cuidado tuve de ser puntual en la asistencia a la junta siguiente en que se habían de efectuar formalmente las elecciones, para oponerme al acuerdo tomado y pedir la renovación del personal, empezando por el de Secretario, no sólo porque soy enemigo del continuismo que puede traer por consecuencia una especie de anquilosamiento en las organizaciones, sino porque debe darse oportunidad a que cada cual demuestre sus facultades y contribuya aportando ideas nuevas y fuerzas vigorizantes a elevar a mayor altura nuestra querida Venerable Orden Tercera.

Expuesto este mi criterio, todos renunciamos a nuestros cargos y confiamos a nuestro querido y respetado Director la tarea de nombrar las personas que en lo sucesivo habían de integrar el Discretorio, con el compromiso formal de aceptar, sin reserva, lo que él dispusiera.

Bien se destaca así, la ausencia de ambiciones, demostrándose una de las condiciones de las Ordenes Franciscanas, la obediencia.

Suponía que se atendería mi deseo de dejar esta Secretaría, pero sin duda por penitencia, como si no fueran pocas las penalidades que se están pasando en todos los órdenes, se me impusieron continuar en el propio cargo que yo quería dejar y aquí me tenéis, por obediencia, sólo por obediencia, deseando que el mal rato que habéis de pasar escuchando esta memoria, sea lo más corto posible para que no me toméis antipatía, no olvidando que yo he puesto todos los medios por evitaros esta molestia.

Hecha esta pequeña explicación, entremos en materia:

Movimiento de Hermanos

En el año de 1932 han tomado el santo hábito 12 solicitantes, profesaron 10 novicios y fallecieron 4 hermanos, quedando en 31 de diciembre 5 novicios y 191 profesos, en total [illegible]6 hermanos.

En la sección de Hermanas tomaron el santo hábito 26, profesaron [illegible] ingresaron de otras Hermandades 4, fallecieron 11, pasaron a otras Hermandades 2 y se trasladaron al extranjero 11; existiendo en fin de 1932, 39 novicias y 480 profesas; en total 519; por lo tanto, se empieza el año 1933 con un total general de 755 terciarios entre ambos sexos y como el año 1931 se terminó con 742, resulta un aumento de 13 hermanos que corresponden a la sección de hombres 8 y a la de mujeres 5.

Biblioteca

Se aumentó el número de volúmenes en 24 no adquiridos por compra, sino regalados por hermanos generosos, habiendo ahora 589; de ellos fueron leídos por hermanas 116 y por hermanos 40, en total 156.

Comuniones

Las generales que se celebraron los segundos domingos de cada mes ascendieron a 937 de hermanos y 1921 de hermanas, cantidades muy aproximadas a las del año 1931, y como apenas ha variado en el año el número de terciarios, la proporción resulta la misma sin que se pueda apreciar el aumento; pero si se tiene en cuenta que la crisis económica que tan tenazmente nos tiene castigados, impide a muchas personas el trasladarse a la iglesia en donde tienen que cumplir con sus piadosas obligaciones por no poder sufragar el gasto que este traslado representa, es bastante halagador considerar que a pesar de esta fatal circunstancia no han bajado las comuniones de los dichos segundos domingos. Nótese que en esas cifras no están incluídas las generales celebradas en los patronos, que son cuatro durante el año en los que alcanzan una cantidad elevada, sobre todo el día de nuestro Seráfico Padre y el de la Inmaculada.

El total general de las suministradas a todos los fieles en todo el año ascendieron a 63,855, apenas hay una diferencia de 203 para igualar a las del anterior año de 1931, no obstante los motivos apuntados.

Catequesis

Sigue rigiendo esta meritísima obra el Rvdo. P. Fray Serafín Ajuria con los siguientes resultados:

Se han bautizado 75 adultos; tomaron la primera comunión 765 niños y 60 personas mayores. Existen matriculados en los 11 catecismos establecidos en diferentes puntos de esta ciudad correspondientes todos a nuestra Iglesia de San Francisco, 2,000 niños, de los cuales más de 500 reciben la instrucción de doctrina en dicha Iglesia. Se han hecho dos repartos de ropa y calzado con los que se favoreció a 1,500 niños, de manera que, no sólo se les instruye, sino que se les ayuda a vestir y calzar. No queda reducida a esto la labor catequista, hay proyectos de más elevados vuelos. El 8 del próximo enero se inaugura una escuela para formar catequistas que funcionará todos los domingos a las 11 de la mañana dirigida por el propio Padre Ajuria, en la que darán conferencias no sólo él, sino también el Rvdo. Padre Comisario, el Padre Fray Pedro Aranguren y otras personas competentes especializadas en pedagogía católica. Los catequistas que concurran a estas clases no han de ser precisamente para que presten sus servicios en el catecismo regido por dicho Padre Ajuria, porque será respetada la libertad de cada uno para que elija la Iglesia que mejor les plazca en la que han de ejercer su piadoso apostolado. Lo importante es hacer catequistas en buen número, entusiastas y bien capacitados, para que se divulgue la enseñanza del catecismo con fruto.

Fiestas

Se celebró el 1o. de enero la tradicional fiesta de la suerte de los Santos. El Discretorio acordó sufragar el estipendio por la misa de las 7 y media de los segundos domingos para aplicarla por las necesidades de todos los hermanos de esta Venerable Orden Tercera, en especial por los asistentes a la Comunión y en sufragio de las almas de los hermanos fallecidos.

Los días 21, 22 y 23 de marzo se efectuó el retiro espiritual.

Las Ordenes de Caballeros de Colón, y de Caballeros Católicos de la Unión 27, celebraron en nuestra Iglesia también sus ejercicios espirituales como preparación al cumplimiento del precepto pascual.

Dichos ejercicios los dirigió el Rvdo. P. Julio Eguiluz, nuestro Provincial, que en aquella ocasión se encontraba girando su visita en ésta. El fué quien administró la Sagrada Comunión en la misa de las 7 y media del día 27 de marzo, causándole gratísima impresión la gran cantidad de hombres que se acercaron al Sagrado Banquete, que según él, excedían con mucho a la Comunión más numerosa de hombres que había dado en su larga carrera sacerdotal. El 10 de abril se efectuó la renovación de votos.

Según costumbre, se celebraron las fiestas de los Patronos San Luis, Santa Isabel, San Francisco y la Inmaculada Concepción espléndidamente. Las distintas organizaciones piadosas radicadas en nuestra Iglesia, celebraron con toda regularidad y solemnidad sus respectivas fiestas.

Una nueva Asociación se fundó este año, el 3 de junio, cuya finalidad es el culto al apostolado del Sagrado Corazón de Jesús, de carácter eminentemente apostólico, que está enriquecida con abundantes gracias espirituales. Su nombre es: «Verdaderos Amigos de Jesús», su director el incansable Rvdo. Padre Serafín Ajuria.

También se trasladó a nuestra Iglesia, después de la tramitación necesaria, la gran Obra de la Adoración Nocturna, ejemplo de sacrificio piadoso, de amor a Jesús Sacramentado. ¿En dónde mejor que en nuestra Iglesia puede estar tan simpática institución? Su Patrono es San Pascual Bailón, fraile lego de la primera Orden Franciscana, que es Patrono a la vez de todas las Obras Eucarísticas, además el 80 por ciento de la Sección de la Habana son terciarios franciscanos, empezando por su presidente. Por casualidad, obedeciendo a su reglamento, casi todas las vigilias hasta ahora celebradas desde dicho traslado han sido solemnes y públicas, con las puertas de la Iglesia abiertas durante toda la noche, a pesar de las anómalas circunstancias actuales, sin que gracias a Dios se hayan confirmado los temores de las personas que en todo ven un peligro; resplandeciendo el orden más completo. La vigilia de fin de año, atendiendo a la situación actual, fué un éxito. Desde luego, que no podía esperarse la repetición de aquella famosa del año 1929, en que las comuniones de esa noche alcanzaron a la gigantesca cifra de 900; pero a pesar de no haberse anunciado debidamente, por la incertidumbre de obtener el permiso necesario de las autoridades militares, la concurrencia fué bastante numerosa y comulgaron más de 300 personas. Dios quiera que esta admirable y Santa Obra de la Adoración Nocturna arraigue en nuestra Iglesia y crezca como ella se lo merece.

Asambleas

Se celebró la primera el día 10 de enero en la que ejecutó difíciles piezas en el piano el Rvdo. P. Benigno Iturriaga, que fué premiada su competente ejecutoria con merecidos aplausos; se leyó la Memoria del año 1931, recitó poesías la señorita Carmen Fernández, nuestra hermana en San Francisco, con el exquisito arte y sentimiento insuperable como ella sabe hacerlo; cantó de manera notable un coro formado por Padres franciscanos y pronunciaron discursos los hermanos Arturo Montó y Francisco Almodóvar, haciendo el resumen el hermano Ministro doctor Arturo Fernández, todos con la elocuencia proverbial en ellos.

La segunda y última tuvo efecto el día 10 de abril, presidida por el Padre Provincial Fray Julio Eguiluz, tomándose en ella los acuerdos siguientes: Fundar una sección titulada Juventud Franciscana formada por jóvenes terciarios que se dedicarán a la propaganda e instrucción católica y designar un hermano residente en cada barrio de esta ciudad, que formarán otra sección, con el fin de vigilar el cumplimiento de los deberes franciscanos de todos los hermanos y aconsejar a los tibios la perseverancia en las prácticas que determina nuestra regla, dando noticia del resultado de sus gestiones.

No se celebraron más asambleas porque la Unión 27 de los Caballeros Católicos radicada en el domicilio de Padres Franciscanos ha tenido ocupados todos los domingos el Salón en donde celebran sus fiestas culturales, que vienen a ser similares a nuestras Asambleas solemnes, en cuyos actos culturales han pronunciado brillantísimas conferencias ilustres hombres de nuestro mundo intelectual. El alma, el promotor de estas brillantes conferencias es un terciario franciscano, que en esos casos funge como Caballero Católico, sin dejar de sentirse, en todo momento, franciscano de pura raigambre. Ese terciario, pequeño de cuerpo, pero grande de espíritu, es el hermano doctor Arturo Montó Serrano, organizador también de esta propia Asamblea.

Elecciones

Para regir esta Hermandad durante el trienio 1932-1935, se constituyó el Directorio en la forma siguiente:

Ministro: Hno. Arturo Fernández; Viceministro: Hno. Doroteo Urtiaga; Secretario: Hno. Máximo Casal; Vicesecretario: Hno. Antonio Bielsa; Tesorero; Hno. Armando Dásis; Vicetesorero: Hno. Manuel Purón; Maestro de Novicios: Hno. Arturo Montó; Vicemaestro de Novicios: Hno. Juan Romero; Discretos: Hno. Eusebio Dardet, Hno. José Argote, Hno. Aníbal Herrera, Hno. Pedro Romírez, Hno. Manuel Fernández Gamoneda; Enfermeros: Hnos. Abraham Ransanz y Fernando Guerrero.

Por las elecciones efectuadas el 29 de junio por la Sección de Hermanas fueron designadas las siguientes:

Ministra: señora Inés Gómez de Bravo; Viceministra: señora Amalia del Pino viuda de Picaza; Voto Perpetuo: señora María Susana Vega viuda de Cerra; Secretarias: señorita María Teresa Landa, señorita Hortensia Martí, señorita Dolores Pallí; Tesorera: señorita María Carricarte; Vcetesorera: señorita María Medio; Maestra de Novicias: señora María Isabel Lucas; Vicemaestra: señorita Verena Rubert; Celadora de Celadoras: señora Asunción F. A. viuda de Fernández de Castro; Discretas: señora Luciana G. Rivero viuda de Pérez, señora Elena Sánchez de Fernández, señora Carmen Capote de Ramírez, señora Mercedes Hornedo viuda de San Pedro, señora Amelia Currás de Buenos, señorita Rosalía Cuervo, señorita Sofía Miranda, señorita Mercedes Alonso; Enfermeras: señora María Josefa Peón de Bahamonde, Habana; señora Irene Sáez, Habana; señora Inocenta Martínez de Suárez, Cerro; señorita Nieves Rodríguez, Cerro; señora Carmen Capote de Ramírez, Vedado; señorita María Carricarte, Vedado; señora Rosa G. de la Vega viuda de Fernández de Lara, Jesús del Monte; señora Delia Ferrer de Díaz, Jesús del Monte; Bibliotecaria: señorita Emelina Castellanos; Vicebibliotecarias: señorita Hortensia Martí.

Este año fué pródigo en desgracias, verdaderamente trágico; una serie de terremotos ocasionó numerosas pérdidas de vidas en la región oriental e importantes daños materiales; un ciclón de terrible fuerza produjo la desaparición total de un pueblo de la provincia camagüeyana, espantosos quebrantos y, lo que es más sensible, cerca de 3,000 personas perecieron. Por otra parte, la depresión económica se intensifica cada vez más, depauperando la población cubana, creando la desesperación de muchos desgraciados que, o faltos de fe, o perdido el juicio por sus miserias, recurren al horroroso medio del suicidio, creyendo acabar así con sus vicisitudes. Como si todo esto fuera poco, otras desgracias, también no menos sensibles, tienen castigada a la nación. Tal parece que Dios suspendió su inagotable misericordia y está haciendo uso de su implacable justicia. ¿Es prueba? ¿Es castigo? Dios lo sabe. Roguemos con fe y perseverancia por las almas de tantas personas desaparecidas y también por nosotros, santifiquemos nuestra vida para que merezcamos cobijarnos bajo la protección divina y se restaure lo que tanto predicaba nuesetaoni etaoin shrdlu etaoni shrdlu u tro Seráfico Padre San Francisco: **Paz y Bien.**

Máximo Casal.

FUERON SOLEMNES LOS CULTOS EN EL TEMPLO DEL ESPIRITU SANTO

El Domingo de Ramos, durante las misas de 7 y 8 el párroco dió la Sagrada Comunión a diversas personas que se acercaron a recibirla.

A las nueve, misa de ministros, bendición, reparto y bendición procesional de las palmas. Al final, se bendijo el nuevo palio, regalado a la parroquia por unos incógnitos donantes.

Lunes, martes y miércoles santos, misas de comunión rezadas a las 7 y 8. A las 7 p. m., Vía-Crucis cantado.

Jueves santo, a las 9, solemne misa de ministros, procesión al monumento, quedando reservada Su Divina Majestad en el tabernáculo.

A las tres de la tarde, se efectuó el Lavatorio, en esta ceremonia que fué presenciada por numeroso público, el párroco lavó los pies a doce niños del Catecismo de dicha parroquia, obsequiándoles al final con preciosos libros de misa y rosarios.

Acto seguido habló el presbítero Arcadio Marinas, quien en cálidas palabras explicó el acto que se acababa de realizar.

A las cinco de la tarde, el párroco P. Martín rezó el santo rosario y la estación correspondiente al último de los quince jueves que con gran solemnidad celebró dicho templo.

Nuevamente fué ocupada la sagrada cátedra por el Muy Ilustre presbítero J. Carmelo Jiménez, famoso conferencista de Don Bosco en María Auxiliadora, quien en elocuentísimas frases hizo un hermoso resumen de la Pasión de Nuestro Señor Jesucristo.

El templo vióse invadido por numerosos fieles, que estaban ávidos de escuchar las palabras de tan ilustre y talentoso orador sagrado.

El viernes comenzó la misa de Presantificados, cantándose la Pasión y adorando la Cruz numeroso público. A las siete de la noche comenzó el Vía-Crucis, cantado y el sermón de la Soledad, que estuvo a cargo del presbítero Roberes, de la S. M. I. Catedral, el que en sentidas palabras expuso a los numerosos fieles lo que era el Amor de Madre.

El sábado santo, a las 7.30 comenzaron los Oficios del Día, entonándose la Gran Misa Coral de Vilaseca y el «Salutaris» de Bordesse.

El Domingo de Resurrección, a las nueve de la mañana se celebró la solemne misa de ministros predicando el R. Padre Carmelo Jiménez, que una vez más puso de manifiesto sus magníficas dotes de elocuente orador sagrado.

Después de la misa se efectuó la procesión del Santísimo Sacramento por las naves del templo, dándose al final la bendición con Su Divina Majestad. Terminaron estos solemnísimos actos con el canto del Himno Eucarístico de Sagastizábal.

La parte musical de estas fiestas, la ejecutó el coro musical de esta parroquia.

Felicitamos muy sinceramente al párroco Padre Martín, así como al coro parroquial por el infatigable celo y tesón con que trabajan por el levantamiento de esa parroquia, pues ya puede decirse que nuevamente ha vuelto a resurgir dicha iglesia a su antiguo esplendor.

SUSCRIBASE Y ANUNCIESE EN EL «DIARIO DE LA MARINA»

VARIOS CULTOS QUE SE ANUNCIAN PARA MAÑANA EN DIVERSAS IGLESIAS

En la Iglesia de Reina.

A las 8 a. m. misa armonizada por las Huerfanitas del Colegio Asilo San Vicente de Paúl, sermón, ejercicio de los Trece Martes de San Antonio de Padua y veneración de su Reliquia.

En San Francisco.

A las 7 y media de la mañana, misa de Comunión general. A las 9 a. m., misa solemne, sermón, procesión de San Antonio de Padua, solemne bendición de San Antonio a los enfermos, ejercicio de los Trece Martes y veneración de su Reliquia. A las 5 y cuarto p. m. Rosario de San Antonio de Padua, ejercicio de los Trece Martes, sermón, bendición con el Santísimo y reserva, solemne bendición de San Antonio a los enfermos y veneración de su reliquia.

En la Iglesia del Santo Angel.

A las 8 a. m. misa cantada y ejercicio de los Trece Martes.

En la Iglesia del Cristo.

Solemne novenario a Nuestra Señora del Buen Consejo.

Por la mañana a las 8.

Por la tarde a las 5 y media.

En la Iglesia de la Caridad.

A las 8 y media a. m. los piadosos ejercicios en honor de San Antonio de Padua.

En la Capilla de las Escuelas Pías de la Habana.

A las 9 de la mañana, la Pía-Asociación de San Antonio de Padua de la Parroquia de Monserrate, celebra solemnemente los ejercicios de los Trece Martes.

Se encarece la asistencia a los asociados y se invita piadosamente a los fieles.

En la Parroquia de Jesús del Monte.

A las 8 y media a. m. celebra la Pía Asociación de San Antonio de Padua, establecida en esta Parroquia, los ejercicios de los «Trece Martes».

Triduo al Beato Don Bosco.

En la iglesia de María Auxiliadora de Teniente Rey y Compostela, solemne Triduo al Beato Don Bosco.

Por la mañana a las 8 y media.

Por la tarde a las 4 p. m.

En las Esclavas del Corazón de Jesús

El Jubileo Circular.

La Misa del Sacramento a las 8 a. m.

La reserva a las 5 p. m.

SOLEMNES CEREMONIAS DE LA SEMANA SANTA SE HICIERON EN MARIANAO

Con verdadera solemnidad se celebraron en la parroquia de Marianao los cultos de Semana Santa.

El Domingo de Ramos a las ocho, dió comienzo la bendición de las Palmas, haciéndose la Procesión por el atrio.

El Jueves Santo comenzaron los oficios a las ocho. Solemnísima resultó la Procesión al Monumento, llevando el Palio distinguidos caballeros de la localidad. El Monumento, levantado en una capilla lateral, lucía un bello y artístico adorno floral. Todo de flores blancas. El jardín El Clavel, de los hermanos Armand, facilitó las hermosas arecas y las flores fueron enviadas por las siguientes personas: señora de Castro; Gerardo Smith; señora Sánchez de Cárdenas; señora Solís de Fernández; señora Fernández de Casanova; señorita Cuca Fernández; señorita Emma Beaupied y señora Palacios de Barroso.

Por la tarde, a las 3, se efectuó la conmovedora ceremonia del Lavatorio. Doce alumnos de la Escuela Parroquial sirvieron de Apóstoles. El sermón estuvo a cargo del R. P. Francisco Armendáriz, Redentorista, que pronunció una bella oración.

En la mañana del viernes, comenzaron los oficios a las 8. Se cantó la Pasión y se hizo la Adoración de la Santa Cruz.

Por la tarde, a las tres, como ya es tradicional, después del Vía Crucis, el elocuentísimo orador sagrado Monseñor Amigo, ocupó la cátedra sagrada y pronunció uno de los mejores sermones que le hemos escuchado.

El sábado, a las 7, comenzaron los oficios con la bendición del Fuego, Canto de las Profecías y Bendición de la Pila Bautismal, dando comienzo a las 9, la misa de Gloria. La imagen del Sagrado Corazón lucía esplendorosa entre la profusión de flores blancas.

El domingo a las 8, hubo Misa cantada.

En todos estos cultos ofició el R. P. Dr. Belarmino García Feito, ayudado de los P. P. Muller y Recasens.

La parte musical estuvo a cargo del coro parroquial formado por señoritas y que merecieron plácemes por su labor verdaderamente artística.

Fungió de Maestro de Ceremonias el señor Manuel Alvarez.

ANUNCIOS CLASIFICADOS DE ULTIMA HORA

ALQUILERES

a2 VEDADO.

MODERNA PLANTA alta. Calle H. núm. 9 entre Calzada y Nueve. Terraza, sala, vestíbulo, cinco habitaciones, dos baños intercalados, repostería y dos habitaciones con baño para sirvientes. Ultimo precio $45.00. Llave en la misma. Informes: F-7598.
A-2 12150 23 Abr. 28

VEDADO: ALQUILO casa Quince No. 109 entre 16 y 18. Jardín, portal, sala, comedor, tres cuartos, baño completo, cocina, cuarto, servicio, salida independiente criados. Renta módica. F-4213.
A-2 12153 23 Abr. 25

EDICTO

DOCTOR JUAN MANUEL VALDES ANCIANO, Juez de Primera Instancia del Este de esta Capital.

Por el presente Edicto se hace saber: que en este Juzgado y por ante el Secretario Adolfo de Miguel y de la Torre, cursa el expediente promovido por la Secretaría de Obras Públicas solicitando la expropiación forzosa a favor del Estado de una parcela de terreno, demolición de una nave de ladrillo y desmontaje de maquinaria propiedad del Alambique «El Lugareño», S. A., cuya faja de terreno se hace necesaria para la construcción de una Avenida desde el Monumento del Cacahual hasta la intersección de la calle G. y Carlos Tercero; que con fecha cuatro del pasado mes de Marzo se celebró la Junta para el nombramiento de Comisionados a que fueron convocados los interesados por Edictos que se publicaron en el periódico DIARIO DE LA MARINA, Boletín Oficial de la Provincia y Gaceta Oficial de la República y se fijó igualmente en la tablilla de anuncios del Juzgado y durante cinco días consecutivos; y se llama por este medio a todos los que se crean interesados en la posesión, propiedad, derechos, participación o servidumbre objeto del procedimiento, con el fin de hacerles saber que han sido nombrados Comisionados al Ingeniero de Obras Públicas Horacio Alonso e Infante, vecino de Mazón letra I., altos, en esta Ciudad, por parte del Estado y al Auxiliar de Ingeniero José G. López Lemus, vecino de San Lázaro número 60 en esta Ciudad, por los propietarios del terreno; que estos Comisionados harán la tasación el día DOS del entrante mes de MAYO a las DIEZ de la mañana, en el lugar donde se encuentra la faja de terreno que ha de ser expropiada; que los Comisionados presentarán su informe ante este Juzgado y lo ratificarán el día SEIS del mismo mes de Mayo a la propia hora DIEZ de la mañana; que las partes interesadas podrán comparecer ante los Comisionados para ser oídas en el día fijado para la tasación o presentar cualesquiera pruebas a los mismos con anterioridad a la fecha de la presentación de su informe. Y por último que ha sido nombrado como Tercer Comisionado para que decida respecto a la tasación, caso de no haber acuerdo entre los señores Alonso y López Lemus, al señor Joaquín Codina y Cortés.

Y para su publicación en un periódico diario de los de mayor circulación de esta Ciudad por un período no mayor de diez días ni menor de cinco días consecutivos, se libra el presente en La Habana a quince de Abril de mil novecientos treinta y tres.

Dr. Juan M. Valdés Anciano.
Ante mí:
Adolfo de Miguel,
Secretario Judicial.

EL ARZOBISPO DE SANTIAGO HABLA DE LA OBRA HECHA POR LAS SANTAS MISIONES

El día 6 de mayo del año pasado se hizo la colecta general para las Misiones Parroquiales. El resultado de la colecta, aunque no tan espléndido como el año anterior, dada la situación económica del país, fué bastante satisfactoria.

En la Archidiócesis de Santiago de Cuba se recibieron $751.25, y en la Diócesis de Cienfuegos $652.70.

Con estas dos cantidades se compraron los objetos de propaganda religiosa que se han repartido en los siguientes pueblos que han sido misionados:

ARCHIDIOCESIS DE SANTIAGO DE CUBA

RR. PP. del Corazón de María: Catedral, Campechuela, Media Luna, Manzanillo.

RR. PP. Redentoristas: Santa Teresita, Cristo Rey, Velasco, San Andrés.

RR. PP. Jesuitas: San Germán, Auras.

RR. PP. Paúles: Sagua de Tánamo, Cayo Mambí, Catalina, (Sagua); Sitio, (Sagua): Mayarí, Chucho, (Mayarí): Mercané, Cueto, Miranda.

DIOCESIS DE CIENFUEGOS

RR. PP. Corazón de María: Catedral.

RR. PP. Pasionistas: Rancho Veloz, Corralillo, Sierra Morena, Santo Domingo, Manacas, (Santo Domingo); Esperanza, San Diego, Encrucijada, El Santo, Calabazar de Sagua.

RR. PP. Carmelitas: Aguada de Pasajeros, Real Campiña.

RR. PP. Capuchinos: El Salto, San Juan de los Yeras, Santa Isabel de las Lajas, Cruces.

RR. PP. Franciscanos: Placetas, Zulueta, Fomento.

Ha sido inmenso el fruto espiritual que estas misiones han producido. Muchas almas que estaban en la más completa ignorancia religiosa han sido instruídas en materias de religión, han recibido los santos sacramentos de la Iglesia, y han legitimado su estado con el matrimonio religioso.

A todos los generosos donantes que en el mes de mayo dieron su limosna para las Misiones Parroquiales, se deben estos frutos y me es grato enviar a todos las más expresivas gracias por la buena obra que hicieron.

Se va acercando nuevamente la fecha en que volveremos a molestar a los fieles. El día 7 de mayo próximo venidero se hará la colecta general para las misiones del año 1933-34 como anunciaré oportunamente, y ruego a todos que sean generosos para remediar la necesidad extrema religiosa en que se encuentran muchos de sus hermanos.

Valentín, Arzobispo de Santiago de Cuba y Administrador Apostólico de Cienfuegos.

ALQUILERES

a4 MARIANAO Y SUS REPARTOS

CALZ. COLUMBIA Y AVE. 12
ALTURAS DE ALMENDARES
Precioso chalet. Estilo Español. Exterior e interiormente, con frente a tres calles, rodeado de jardín, sala, hall, comedor, pantry, cocina, cuarto y baño de criados, en la planta baja; seis cuartos y dos baños, en los altos, dos garages. Llaves enfrente «Villa Azul». Ultimo precio $60.
INFORMES: M-9080
UH. A-4 9779 1 Ab 30

b1 NAVES-LOCALES.

PARA UN BUEN ESTABLECIMIENTO
Se alquila magnífico LOCAL moderno, situado en
O'Reilly 51
ENTRE
AGUACATE Y COMPOSTELA
INFORMES:
M-7911 e I-2692
UH. 11027 10 Ab. 20

b4 HABITACIONES.

CRISTO ONCE, familia honorable, alquila dos habitacones altas a matrimonio sin niños o caballero solo. Cambio referencias.
B-4 12157 23 Abr. 26

SALUD No. 2
entre
Galiano y Rayo
Se alquilan frescas habitaciones con balcón a la calle, interiores y también en la azotea desde $4.00 a $10.00 con luz.

En la misma por la calle Dragones, al lado de la barbería, se alquila un local para establecimiento, en $18.00. Informan el encargado en Salud No. 2.
(Presente éste anuncio)
B-4 Q

O'REILLY 51
Se alquilan baratas y magníficas habitaciones, amuebladas y muy frescas, con abundantes baños, agua caliente a todas horas y teléfono. Buen servicio y moralidad.
B-4 118887 21 May. 1

Su anuncio clasificado en el Diario de la Marina, llega a las 7 de la mañana a donde a Ud. le interesa.
Llegue Ud. donde le conviene, no espere que vayan a buscarle, puede ser tarde.
Anúnciese en los Clasificados del
DIARIO DE LA MARINA

SE OFRECEN

s1 CRIADAS-CRIADOS.

SE OFRECE una muchacha muy educada para cuartos comedor o manejadora, sabe algo de coser con referencias. Telf: F-4443. Teresita.

DESEA COLOCARSE española de criada de manos o comedor, sirve a la rusa; referencias de buenas casas. Informan: Salud No. 50. Telf. M-4258.

SE DESEA COLOCAR una española de criada en casa de matrimonio para limpiar y cocinar, hace repostería, también se coloca para ir al campo. F-6181.

DESEA COLOCARSE joven española para cuartos o comedor, sabe coser y sirve a la rusa, no le importa cocinar para corta familia. Informan: M-4704.

SE OFRECE muchacha española muy práctica en servir comedor. Otra sabe coser muy bien cortar y lavar y planchar ropa fina. Ambas buena presencia y referencias. Telf. M-7122.

MUCHACHA ESPAÑOLA, se coloca para criada de manos, habitaciones. o comedor acostumbrada a servir en buenas casas y cumpliar bien con su obligación, inmejorables referencias. Teléfono U-8239.

ESPAÑOL desea colocarse de criado entiende todo servicio fino de comedor, con muy buenas referencias de casas conocidas, Lagunas 73. Teléfono M-5075.
O-1 12126 23 Ab 25

SE DESEA COLOCAR una muchacha española sabe un poco de todos los quehaceres de un acasa, tiene referencias. Telf: I-6836.
O-1 12139 23 Ab 26

S EDESEA COLOCAR una jocen española para criada de mano o manejadora, es muy cariñosa con los niños, llame al teléfono M-7327.
O-1 12138 23 Ab 26

SE DESEA COLOCAR una muchacha española para criada de manos o manejadora; es trabajadora y tiene referencias. Informan: teléfono U-6686.
O-1 12146 23 Abr. 25

DESEA COLOCARSE una joven española para crada de manos o cuartos o para cocinar, siendo corta familia; tiene buenas referencias. Teléfono M-5242.
O-1 12159 23 Abr. 25

s2 COCINERAS-COCINEROS.

SE OFRECE inmejorable cocinera española repostera, lo mismo sale de la Habana, con referencias muy buenas. Otra cocina bien, ayuda en limpieza o lavar o criada de mano. Teléfono: M-7122.
O-2 12128 23 Ab 25

SE DESEA COLOCAR una joven española para cocinar o ayudar a la limpieza, entiende de repostería. no le importa salir de la Habana, tiene referencias, teléfono U-6629.
O-2 12125 23 Ab 26

SE DESEA COLOCAR una española para cocinar y limpiar, siendo corta familia, tiene referencias y sabe cumplir con su obligación, no le importa ir al campo. A-6436
O-2 12124 23 Ab 25

SUPERIOR COCINERA de color inglesa repostera, excelente ofrece sus servicios a familia cubana o extranjera, buena referencias, aseo, gusto exquisito, duerme fuera. F-1661.
O-2 12118 23 Ab. 26

PARA COCINAR o cocinar y limpiar, se ofrece española de mediana edad en casa de moralidad, tiene referencias. Telf. A-4785.
O-2 17117 23 Ab 25

SE DESEA COLOCAR una joven española para cocinar y liampiar; tiene buenas referencias. M-3094.
O-2 12151 23 Abr. 25

DESEA COLOCARSE joven española para cocinar y limpiar, siendo corta familia o cocinar solamente, sabe trabajar; en la misma otra buena criada de manos; tienen referencias buenas. M-4324.
O-2 12155 23 Abr. 25

SE DESEA COLOCAR una joven española para cocinar y limpiar para un matrimonio o corta familia o cocinar solo. Informan: A-9182.
O-2 12154 23 Abr. 25

s3 MANEJADORAS.

DESEA COLOCARSE joven inglesa para manejadora o criada de mano y cuartos, muy cariñosa con niños, tiene referencias. Informan F-3431.
O-3 11970 23 Ab 25

o14 OFERTAS-VARIAS.

MOLINERO Y constructor de melinos se ofrece para elaboración de harinas como para instalación de molinos. Experto en trigo, maiz, yuca y arroz. Diríjase al Molinero, Clasificados «Diario de la Marina».
12152 23 May 1

VENTAS

4 ESTABLECIMIENTOS.

SE VENDE UNA bodega surtida, barata por estar el dueño enfermo y tener que embarcar, es un gran negocio, facilidad de pago, se da a prueba. Informe: San Lázaro 135, barbería. Flores.
V-4 12156 23 Abr. 27

6 AUTOMOVILES-ACCESORIOS.

CAMION CHEVROLET de reparto con carrocería cerrada listo para trabajar, con chapa, buenas gomas y muelles reforzados, se vende barato. Belascoain 6. Telf: U-5366.
V-6 11828 20 Ab 25

FOLLETIN 6

WILLIAM J. LOCKE

Un Joven Afortunado

Novela traducida del inglés por **Alejandro Frías Giraud**

Cubierta en colores e ilustraciones en negro de **J. LONGORIA.**

Sociedad General de Publicaciones. (S.A.)
Diputación 211, Barcelona, Valverde 21, dup., Madrid.

(De venta en la la Casa Wilson, Obispo 52. Teléfono A-2298)

donde «apagaron» a una mujer; y aun él, señor del tejar, prefería permanecer a honesta distancia de aquel sitio. Pero, de todos modos, aquel era «su dominio particular». Sentía un cierto orgullo de posesión del hueco de debajo del montón de escorias y de basuras, al lado del agujero en el cual guardaba su biblioteca en rústica, era el sitio que le daba más «sensación» de hogar.

Por muchos años recordó Pablo aquel día. La luz que jamás deja de alumbrar en mar o en tierra, iluminaba el tejar; leyó él su novela de un tirón. Había permanecido durante varias horas allí, sentado, leyendo; durante varias horas en éxtasis con su Visión. Por último la obscuridad comenzó a envolverle y se despertó con el sobresalto de la realidad. Había pasado allí sentado la mayor parte del día. Con un suspiro volvió su libro al agujero, que mañosamente disimuló con una pelota de greda endurecida, y sintiéndose entumecido, echó a correr, como un niño que era, al fin y al cabo hacia su casa. En el silencio de la noche sacó su corazón de cornalina y lo acarició. ¡Había sido el día tan extrañamente parecido, aunque tan completamente distinto, a aquel en que la deidad desprendiera de su cuello aquel presente! De un modo impreciso comprendía Pablo que ambos días tendrían una infinita significación en su vida y que se complementaban. Había estado esperando, en efecto, durante nueve meses la revelación de aquel día, la confirmación de aquel día.

Levantóse a la mañana siguiente con una idea fija, con una fe absoluta en su destino. Su estrella lucía ahora con toda claridad. Había nacido para grandes cosas. En los años infantiles que surgieron no fué esta idea una fútil vanidad de chiquillo imaginativo, sino la inalterable convicción serena de un alma de niño. El príncipe y la princesa eran para él realidades; su futura grandeza personal, una magnífica certidumbre. Debe recordarse esto para comprender la vida ulterior de Pablo. Toda su vida se edificó sobre esta refulgente convicción. Por la tarde encontróse con Billy Goodge y su banda. Jugaban a soldados distinguiéndose Billy por un tricornio hecho de papel de periódico y una espada de madera.

—Vente con nosotros, Susie; vamos a sacarle el diablo del cuerpo a los chicos de Stamford Street — le dijeron.

Pablo se cruzó de brazos y les miró despreciativamente, cual convenía a su noble estirpe.

—Tú no le sacas el diablo del cuer pi ni a una pulga.

—¿Qué dices?

Pablo repitió el insulto.

—¡Repítelo! — vociferó el capitán del tricornio.

Pablo lo repitió y no pasó nada. Billy tuvo entonces que oír de sus soldados amenazas y advertencias encubiertas bajo groseras expresiones.

—¡Prueba a pegarme! — retó Billy.

La escena resultaba extrañamente parecida a otra que figuraba en la novela del chiquillo secuestrado. Pablo, consciente de su experiencia, se dirigió tranquilamente a Billy y le pegó. Le pegó fuerte. La sensación que experimentó fué deliciosa. Billy retrocedió. Sabía desde hacía tiempo que si se llegaba a los puñetazos no era gallo para Pablo; pero en vista de que había mostrado ánimo de pelea, la banda se puso de su lado. No obstante, había algo tan extraordinario en la provocación de Pablo, que el valor abandonó a Billy. Una vez más la pandilla de desarrapados le azuzó a tomar sangrienta venganza. Billy no contestó. Pablo le pegó otra vez delante de sus secuaces. De haber podido continuar pegándole siempre, siempre, ¡qué delirio de placer no fuera la eternidad!... Billy retrocedió más lejos todavía. El «falsificado» gallito de pelea estaba vencido Pablo, dramáticamentte consciente de lo que el insospechado príncipe haría en circunstancias tales, avanzó, le dió un cachete, le arrebató el tricornio de la cabeza, la espada de la mano, y se invistió a sí mismo con aquellos atributos de mando. Billy desapareció silencioso en la obscuridad de Brudge Street. El astroso regimiento miró a todos lados y no vió rastro de Billy. Pablo Kegworthy, el más zarrapastroso de todos, sin otra recomendación que su exótica belleza, para ellos ridícula, y el papel y la madera «spolia opima» del vencido, ergúiase cual descamisado César delante de ellos. La pandilla quedó presa en su hechizo. La minúscula banda de héroes estuvo pronta a seguirle contra las hordas de Stamford Street. Aguardaban sólo su orden. Pablo saboreaba un placer concedido tan sólo a contados hijos de los hombres... Tenía el poder absoluto y sentía un desprecio supremo por sus compañeros. Permaneció durante uno o dos minutos allí, en medio de la calle gris y miserable, con su ruido discordante de llantos de niños pequeños, de frívolos chillidos de chiquillas, que, mujeres al fin, no tenían la menor idea de las crisis políticas, y desgañitados gritos de madres desgreñadas, y broncas voces de un vendedor idealista de jacintos... con su tricornio en la cabeza y su espada de palo en la mano, miraba Pablo a su ejército, que le adulaba servil. Luego tuvo el gesto genial que con frecuencia había de distinguir sus aciones de años posteriores. Lo que estaba haciendo era un plagio, según se describían éstos en sus libros en rústica..., pero no por ello resultaba menos genial. Miró ceñudo a los innobles chiquillos sucios. ¿Qué tenía él, hijo de un príncipe, de común con ellos?... Nada. Rompió su sable contra las rodillas, rasgó en dos su tricornio y, arrojándoles los pedazos, marchóse altivo hacia el último de los lugares de la tierra a qiue hubiera deseado ir... Marchóse a su propia casa. El ejército permaneció por uno o dos segundos anonadado ante lo dramático e inesperado de la escena y, sin capitán, hizo lo que muchos ejércitos verdaderos han hecho en análogas circunstancias: se dispersó.

Prefería dejar que Joey Goodge, condujera la pandilla, en tanto que él permanecía alejado. De vez en vez condescendía en servir de árbitro entre dos que riñeran, o en castigar a algún pequeño bravucón; pero comprendía que al obrar así lo hacía en mengua de su alta dignidad. Era su satisfacción saberse a sí mismo el poder oculto y mayestático que gravitaba sobre la calle, una suerte de Gran Lama oculto en el misterio. A menudo vagaba por entre los chicos, como inconsciente de que existiera, representando con gran realismo para sí propio su papel de príncipe de alta alcurnia.

Duró esto hasta que un día horrible y sin sol el señor Button lo metió de cabeza en la fábrica. Era esto en tiempos anteriores al que los humanitarios «Education Acts' y «Factory Acts» impusieran la ley del trabajo de menores según la cual ningún menor de doce años puede trabajar en las fábricas y todo muchacho menor de catorce debe pasar la mitad del tiempo en la fábrica y la otra mitad en la escuela. Considerada su educación como terminada, hubo Pablo de enterrarse todo el día en aquel horrendo lugar. Quedó así incorporado al gran ejército de obreros. Un mundo le separaba de la pandilla de Budge Street, que dejó de existir para él como antes las chiquillas y los niños de pecho. La vida había cambiado totalmente de aspecto. Sus horas de vagabundo habían pasado, y ya no volverían aquellos momentos deliciosos, aunque en ellos padeciera de frío y de hambre, en que soñaba y leía en el tejar. ¡Adiós dulce independencia del privilegiado liberto del arroyo! Veíase preso, convertido en un pequeño esclavo, igual que otros centenares de pequeños esclavos, y otros millares de grandes, de la máquina que jamás se detenía. Atravesaba la puerta de la desconsoladora fábrica a las seis de la mañana y la trasponía a las cinco y media de la tarde; y engullida su mísera comida, escabullarse a su cubil como un perrillo cansado. El señor Button bebía y apaleaba a la señora Button, y la señora Button le apaleaba a él. a Pablo, siempre que tal capricho le venía en gana y tropezaba a mano con algo con que hacerlo, mientras como la cosa más natural, se incautaba los sábados de su salario, y le ordenaba que llevara en brazos al niño pequeño los domingos por la tarde. Con la monotonía, tristeza y pesadumbre de tal vida, la Visión comenzó a obscurecerse.

En la fábrica no le habían puesto en competencia con los demás muchachos. Era el aprendiz, el galopín, el busca y trae, el que limpiaba y trajinaba entre aquella reunión de trabajadores faltos de sentimientos y ciegos a sus cualidades principescas. En honor a la verdad, trataba, con primores manuales y de inteligencia, de hacerles ver la superioridad de sus antepasados; pero los trabajadores no la veían. A lo más conseguía ahorrarse sus maldiciones. Su imaginación comenzó a agitarse dentro de la lógica de la realidad. La entrada en posesión de su reino implicaba, como condición primera, el libertarse de la fábrica. Pero ¿cómo obtener semejante libertad, cuando cada mañana un garfio feroz e insensato, semejante a determinado garfio feroz e insensato de la maquinaria cuya garra de certera muerte le fascinaba y aterrorizaba, le enganchaba todos los días de su vida, con excepción de los domingos, despertándolo por las mañanas y empujándolo inexorable dentro de la fábrica? Miraba en derredor y observaba que nadie, salvo por enfermedad, muerte o inutilidad, se libertaba de ella. Y el inútil se moría de hambre. Cualquier chico de Budge Street, con un adarme de sentido común, veía claramente aque-

M.E.C.D. 2016

EL COMITE NACIONAL ORGANIZADO PARA PREPARAR LA PEREGRINACION A ROMA SE HA REUNIDO Y ACORDO ENVIAR COMUNICACIONES A LOS CATOLICOS Y ENTIDADES

El jueves 20 del actual se reunió en pleno el Comité Nacional designado por los prelados de las Provincias Eclesiásticas de las Repúblicas de Cuba, para organizar una peregrinación nacional a Roma, para satisfacer los deseos del Papa, ofrecerle los respetos en nombre de los católicos de esta República y ganar la Indulgencia del Jubileo del Año Santo del Señor.

Presidió monseñor Manuel Arteaga y Betancourt, Provisor y Vicario General de la Archidiócesis de la Habana.

Se tomaron los siguientes acuerdos:

1o.—Enviar por la presidencia del Comité las siguientes comunicaciones:

PRIMERA: A LOS CATOLICOS EN GENERAL

«Habana, 20 de abril de 1933.—Peregrinación a Roma.—A los católicos de Cuba:

El Santo Padre ha expresado su deseo de que este año los fieles de todo el mundo concurran a Roma a lucrar la Indulgencia plenaria con motivo del 19o. Centenario de la Pasión y Muerte de N. S. J. C.

Cuba tiene recibidas muestras particulares de la paternal solicitud del Santo Padre cuando un cataclismo ha afligido dos de sus importantes regiones: Oriente y Camagüey. Los cubanos, por este motivo, más debemos querer complacer a Su Santidad Pío XI.

Nombrado presidente del Comité Nacional para organizar la peregrinación que irá a Roma partiendo de la Habana el 12 de julio venidero, os invito a concurrir llevando a Su Santidad el homenaje filial de nuestro pueblo.—**Dr. Manuel Arteaga.**»

SEGUNDA: A LOS COMITES DIOCESANOS

«Habana, 20 de abril de 1933.—Señor Presidente del Comité Diocesano....—Por acuerdo del Comité Nacional designado para organizar la peregrinación que irá a Roma con motivo de la celebración del presente Año Jubilar a presentar filial homenaje al Santo Padre y a lucrar la Indulgencia plenaria concedida, me dirijo a usted para participarle que dicha peregrinación deberá partir el 12 de julio venidero de la ciudad de la Habana, bajo la presidencia y dirección personal, o por representantes de los Rvdmos. Sres. Arzobispos y Obispos de las Provincias Eclesiásticas de Cuba. La peregrinación embarcará en New York, en el vapor «Rex» y desembarcará en Génova, visitando después de Roma las ciudades más célebres de Italia, Viena, Berlín, París, Lisieux y Lourdes, regresando en el propio trasatlántico para llegar a la Habana el 5 de septiembre, por el costo total de ($750.00), comprendiéndose todos los gastos en esta suma.

Datos que tengo el gusto de comunicarle a fin de que se sirva realizar la propaganda confiada al Comité de su digna presidencia.—De usted atentamente, **Dr. Manuel Arteaga.**»

TERCERA: A LAS ASOCIACIONES CATOLICAS

«Habana, 20 de abril de 1933.-Por acuerdo del Comité Nacional designado para organizar la peregrinación que irá a Roma con motivo de la celebración del presente Año Jubilar a presentar filial homenaje al Santo Padre y a lucrar la Indulgencia plenaria concedida, me dirijo a usted para participarle que dicha peregrinación deberá partir el 12 de julio venidero de la ciudad de la Habana, bajo la presidencia y dirección personal o por representantes de los Rvdsmos. Arzobispos y Obispos de las Provincias Eclesiásticas de Cuba. La peregrinación embarcará en Nueva York en el vapor «Rex» y desembarcará en Génova visitando después de Roma las ciudades más célebres de Italia, Viena, Berlín, París, Lisieux y Lourdes, regresando en el propio trasatlántico para llegar a la Habana el 5 de septiembre por costo total de ($750.00), comprendiéndose todos los gastos en esta suma.

Y siendo de desear que la digna institución de su presidencia esté representada en esta peregrinación nacional de Cuba, el Comité me encarga sugerirle el bello gesto de que por una cuestación entre sus miembros se adquiera por la cantidad dicha un pasaje para el que resulte agraciado en la forma que esa institución tenga a bien para representarla en la visita al Santo Padre. No excluyéndose el envío de cualquiera otra forma de su digna representación.»

El segundo de los acuerdos tomados se refiere a la confección de un álbum de salutación y filial adhesión al Santo Padre, el cual será firmado por el clero y la representación de todas las Asociaciones Católicas de Cuba.

3o.—Celebrar el «Día del Papa», en el cual se haga una colecta en todas las iglesias de Cuba y el óbolo que produzca ofrecerlo conjuntamente con el álbum al Santo Padre.

En toda la junta reinó gran animación y se despidieron sus miembros con el firmísimo propósito de laborar intensamente por alcanzar un completo éxito, con el plausible fin de que Cuba sea dignamente representada en Roma en el concierto universal de los pueblos católicos, en el homenaje de filial amor y adhesión a la Cátedra de San Pedro.

G. BLANCO

LA ACOSTUMBRADA ACADEMIA MENSUAL EFECTUADA EN EL SEMINARIO CONCILIAR DE SAN AMBROSIO Y SAN CARLOS DE LA HABANA SE DESENVOLVIO CON GRAN SOLEMNIDAD

Los alumnos del Seminario de San Carlos y San Ambrosio, celebran sus Academias mensuales en las cuales se discuten puntos de capital importancia, que sirven para capacitar al alumno para el ejercicio de su carrera sacerdotal.

Actos muy fraternales se celebran entre los alumnos a presencia de sus profesores, pero... el Padre y Pastor de la Archidiócesis había estado gravemente enfermo. Al volver a verlo sano, determinaron festejar el fausto suceso celebrando la Academia mensual de Abril con solemnidad.

Y, como lo pensaron, lo llevaron a cabo el jueves 20 del actual, a las 3 de la tarde en el Aula Magna, en la cual se reunieron el Excelentísimo y Reverendísimo señor Arzobispo, Monseñor Manuel Ruíz, el Rector Monseñor Guillermo González Arocha, el Claustro de señores Profesores, Monseñor Angel Tudurí, los Padres Cayetano Martínez, José Travadelo, José María García del Valle, Evelio Díaz, Arcadio Marinas, los señores Arturo Montó y Jesús Lanza.

El Aula Magna se hallaba engalanada con las banderas de la Iglesia y de la Patria.

Dió comienzo el acto con el Himno Nacional, cantado a coro por los alumnos todos: desde el Teólogo al Filósofo y al Latino, todos cantaron magistralmente el Himno Nacional.

En sus juveniles rostros, se podía apreciar los afectos de intenso amor a la Patria, que palpitaba en sus corazones.

En los establecimientos de religiosos de enseñanza, se enseña conjuntamente, el amor a la Patria.

El alumno A. P. Varela, cubrió el segundo número del programa, con una erudita conferencia de Historia: **«Aborígenes americanos».**

Se enseña Historia profana en el Seminario de San Carlos y San Ambrosio de La Habana, puesto que el alumno A. P. Varela, demostró profundos y cuantiosos conocimientos en problema tan complejo como el de los «Aborígenes de América».

Los señores asistentes le aplaudieron con entusiasmo.

El número 3 del programa, decía:

«Descripción Artística Literaria del Cuadro de Murillo».

Esta descripción la hace maravillosamente bien en prosa y verso, el alumno M. Reposo.

El trabajo de literatura irreprochable, a que da lectura el expresado alumno, es original del mismo.

Es un trabajo meritísimo, que enaltecería a un consagrado en la Literatura y en la Poesía, cuando más, a un estudiante.

El Prelado y acompañantes, le aplaudieron por largo espacio de tiempo.

El cuarto número, anuncia: «Tesis de Filosofía».

El alumno J. Domínguez sostuvo la siguiente: **«El suicidio repugna a la ley natural».**

Después de exponer ampliamente su tesis, tuvo que defenderla contra los denodados ataques de varios de sus compañeros, que pretendían demostrarle lo contrario.

Disertantes y argumentantes se mantuvieron firmes en sus respectivas posiciones.

Fueron grandemente aplaudidos.

En el quinto número los alumnos R. Caraballo, declaman la poesía, «A **la Muerte de Cristo»** de A. Lista, de la que el alumno J. Sánchez, hace una bellísima crítica, que demuestra que se enseña muy bien en el Seminario Eclesiástico de La Habana, tanto en Ciencias eclesiásticas como profanas.

Se les aplaudió con mucho entusiasmo.

El número sexto señala una Conferenci ade Hermenéutica.

El alumno de Sagrada Teología, M. R. Rozas, disertó sobre **«Integridad de los Libros Sagrados».**

Desarrolló su tema con gran elocuencia en la palabra y profundidad en el estudio de la cuestión a él encomendada.

Se le aplaudió con gran entusiasmo.

El alumno R. Delgado, recitó el monólogo jocoso: **«La Comida de las Fieras»** con suma gracia y acabada vis cómica, que mucho hizo regocijar a sus compañeros y sonreír a los asistentes.

El alumno A. Gastelu, recitó la poesía inglesa: **Our daily bread».**

Recita nuevamente la poesía en traducción castellana, por la cual se ve que es una hermosísima petición del «Pan cotidiano».

El alumno Gastelu, es aplaudido con mucho entusiasmo.

Cierra el programa el alumno Ceferino García, recitando una salutación original suya, en que hace presente su gozo, el de sus compañeros y también la alegría y satisfacción del Rector y Profesores, por haber podido volver allí, al amado Pastor y querido Padre.

Es ovacionado y felicitado por el Prelado. Este da las gracias por habérsele dedicado la brillante Academia, mostrando profunda satisfacción en el adelanto de los alumnos.

Después analiza lo hecho por cada uno de los alumnos actuantes haciéndoles notar sus aciertos y sus defectos, animándoles a proseguir con estas Academias, que no se apurasen ni sonrojasen por los disparates que pudieran cometer, pues allí iban a corregirlos, pues si ya supieran bien todo, les sobraba el profesor.

Los seminaristas le aplaudieron con gran entusiasmo.

Felicitamos con el Prelado al Rector, Profesores y alumnos, por el alto grado de cultura, científica, religiosa y artística, que observamos.

El Director Artístico el P. Manuel Mendiola, celosísimo Inspector y Profesor.

Todos los asistentes hemos sido atentamente obsequiados por el Rector Monseñor Arocha y el Mayordomo y Profesor R. P. Rafael Fraga.

A las 5 de la tarde se retiró el Prelado entre los vítores y aplausos de sus alumnos.

Una tarde hermosa de Ciencia y Arte, ha sido la del Jueves 20 en el Seminario Eclesiástico.

Gabriel Blanco.

SINTONICE LA ESTACION CMW
El DIARIO Hablado
Se trasmite todos los días
A las 7.30 a. m., 1 p. m. y 6 p. m.

PROFESIONALES

p1 DRES. EN MEDICINA

DR. ABELARDO LABRADOR

Consultas gratis de 8 a 12. Pagas de 4 a 6 p. m. Medicina en general. Tratamientos, inyecciones intravenosas y análisis e investigaciones de todas clases, a precios muy económicos. El Departamento de Laboratorio a cargo del Dr. Leonardo García Fox, Catedrático de la Facultad de Medicina, Angeles 8, entre Reina y Estrella. Telf. A-0801.
P-1. 12049 22 May. 25

DR. FRANCISCO J. DE VELASCO

Corazón. Pulmones. Estómago Intestinos.

DR. RUBEN DE VELASCO

Corazón, Pulmones. Enfermedades de los niños. Consultas de 12 a 2 y de 3 a 4, días laborables. Horas especiales, previo aviso. Salud 34. Telf. A-5418.

DR. E. PERDOMO

Estrechez de la orina, Hidroceles, Sífilis, Impotencia. Calle C. número 4, altos. de 1 a 4 Vedado. Telf. F-4822.
P-1 9780 1 Ab. 30

p2 OCULISTAS.

DR. HORACIO FERRER

Oculista. Consultas de 2 a 6 de la tarde, $5.00. Consultas a horas fijas, durante todo el día, $10.00. Línea y L.. Vedado. Telf. F-4831.
P-1 5479 19 Mar. 21

p4 COMADRONAS.

COMADRONA DEL Clínico de Barcelona, Universidad de Madrid y Habana, Práctica charité París, último procedimiento científico, especialidades, reconocimiento y partos de 8 a 8. San José 14. M-6587.
P-4 11637 18 Ab 25

ESTRELLA VIÑALS. Comadrona Hijas de España, Centro Benéfico y particulas. Ultimos procedimientos. Consultas gratis. Precios módicos. San Rafael 152, letra N. .bajos. esquina a Oquendo. U-2826.
P-4 9781 1 Ab. 30

CONSUELO RUDA

Comadrona Hijas Galicia y Centro Asturiano, exinterna de la Sala de Partos Balear. Consultas gratis en general a todos horas en Belascoain 74 altos, esquina a J. Peregrino (altos de la Joyería. Telf: U-5824.
P-4 10611 8 May. 8

p5 CLINICAS.

LABORATORIO CLINICO

Del Consultorio Médico de Angeles 8, entre Reina y Estrella. Telf. A-0801 a cargo del doctor Leonardo García Fox, Catedrático de la Facultad de Medicina. Se hacen todas clases de Análisis e investigaciones. Consultas gratis, de 8 a 12 a. m. Pagas, de 8 a 5 p. m. Medicina en general.

POLICLINICA INTERNACIONAL

Director: David Cabarrocas, San Miguel 130, entre Lealtad y Escobar, U-2737. Cuando vaya al Hospital, Casa de Socorro o Sociedades, fíjese en la Policlínica Internacional. Da gratis: Consultas, Reconocimiento. Rayos X, Rayos Uutravioletas, Luz Alpina, Medicinas Inyecciones Intravenosa. Análisis. Curas etc. Consultas de 11 a 8.

ALQUILERES

a1 HABANA.

ALTOS AMPLIOS frescos San Lázaro 101, entre Galiano Blanco gran sala, comedor, 3 rabitaciones grandes $35. Genios 17 entre Consulado Industria alto puesto fruta $15 y $20.
A-1 12111 23 Ab 27

MODERNO SEGUNDO piso Infanta 102-A, casi esquina San Rafael, vista al mar, sala, comedor, dos cuartos, baño intercalado, mi cuenta luz, limpieza escalera. Llaves Isidoro, encargado. Teléfono M-1559.
A-1 12132 23 Ab 26

CONCORDIA 44, bajos, fresca y ventilada, casa propia para familia o para gabinete de profesionales. La llave e informes en los altos. Teléfono A-2583.
A-1 12095 22 Abr. 25

PRADO 63-BAJOS esquina Colón. Propios para establecimientos o familia larga. Llave e informes en la misma.
A-1 12055 22 Abr. 29

EN $15.00 SE ALQUILA un bonito bajo interior, con sala, comedor, dos cuartos, baño intercalado y cocina, agua caliente y fría. Informan en Montoro 5.
A-1 12083 22 Abr. 25

ALQUILO ALTOS, Jesús María 92, cerca de Compostela, sala, 6 cuartos, comedor, son amplios, $33.00, agua abundante. Telf. F-1478.
A-1 12034 22 Ab. 26

CAMPANARIO 54, segundo piso moderno, sala, recibidor, cinco habitaciones, baño intercalado, galería, comedor, otro servicio sanitario, cuarto y servicio criados, pantry, etc. Informan: Campanario 54, principal.
A-1 12072 22 Abr. 27

SE ALQUILAN

SAN LAZARO 318, ALTOS. Modernos, sala, recibidor, dos habitaciones, baño intercalado, comedor, cocina, servicios criados, rebajado, llave en Lagunas 33, de 2 a 6 p. m.

LAGUNAS 33 ALTOS, modernos, sala, recibidor, dos habitaciones, baño completo, comedor, cocina y una habitación con baño en la azotea, verla de 2 a 6 p. m.

SANTA CLARA 5 ALTOS, modernos, sala, recibidor, cuatro habitaciones, baño completo, comedor, cocina y demás servicios, alquiler reducido, llave en los bajos.

AGUILA 319 BAJOS, sala, comedor, dos habitaciones y demás servicios, alquiler muy barato, llave en Suárez 37, de 8 a 12 a. m.

SUAREZ 137 BAJOS Y ALTOS modernos, sala dos habitaciones, baño completo cocina alquiler muy reducido verlos de 8 a 12.

INFORMAN:
Compañía de Seguros "EL IRIS"
Empedrado No. 34. Teléf. A-1294
A-1 12075 22 Abr. 25

SAN MIGUEL 113, alquilo esquina Escobar. Gran casa antigua muy amplia, zaguán, etc. patios, seis habitaciones, dos altas, salita, sala. Informan: Cuevas, Gran Hotel, M-9896.
A-1 12091 22 Abr. 25

SAN LAZARO 344, ENTRE Gervasio y Belascoaín. Alquilo espléndidos altos consala, saleta, 4 cuartos, baño completo, cocina, cuarto, servicio criados. Precio situación. Se exigen referencias. Informes: Aguiar 19, bajos.
A-1 11985 22 Ab. 25

LUZ 19, ENTRE CUBA y Damas. Alquilo piso alto, fresco, moderno, con sala, saleta, cuatro cuartos, comedor al fondo, baño completo, cocina, cuarto, servicio criados, galería. Precio: $33.00. Se exigen referencias. Informes: Aguiar 19, bajos.
A-1 11986 22 Ab. 25

LOMA DE UNIVERSIDAD, Basarrate 18, esquina San Miguel, magnífica casa compuesta de sala, saleta, hall, siete cuartos, baño, comedor, cocina, garage. Informan: Telf. U-1362.
A-1 11980 22 Ab. 28

ALQUILERES

a1 HABANA.

MALECON 4, AL LADO del Unión Club con entrada por San Lázaro 24 bajos propios para Club o familia larga. Llave en la misma. Informes: Obispo 16.
A-1 12056 22 Abr. 29

EDIFICIO MARTA, Consulado 7, casi esquina Prado. Moderno piso alto, con todo confort, al estilo americano. Precio reducido. Hay elevador día y noche. Informes: el portero.
A-1 12057 22 Abr. 29

SAN RAFAEL 141 y 157, altos entre Lucena y Marqués González; y Marqués González 6, entre San Rafael y San José, sala, comedor, 3 cuartos, baño y servicios. Llaves la misma. Precio reducido. A-6420.
A-1 12064 22 Abr. 29

CONCORDIA 271 ALTOS, entre Infanta y Basarrate, Trocadero 109 bajos casi esquina Galiano. Sitios 61 y Salud 152 altos. Sala, comedor, 3 o 4 habitaciones. Modernas a precios rebajados. Informes: A-6420. Obispo 16.
A-1 12051 22 Abr. 29

SE ALQUILAN: Marina 21 frente al Parque Maceo y Aramburu 23. Bajos, por San Rafael 184. Modernas casas con sala, comedor, tres cuartos. Precios rebajados. Informes: A-6420. Obispo 16.
A-1 12052 22 Abr. 29

SE ALQUILAN: Cómodas casitas con servicios modernos a precios reducidos en Lugareño 3 entre Ayesterán y Almendares y Cuba 18, frente al nuevo Malecón. Informes: A-6420. Obispo 16.
A-1 12054 22 Abr 29

SE ALQUILA EN Monte número 19, altos, una casa que ya tiene todas las habitaciones, muy bien alquiladas y muy baratas.
A-1 12080 22 Abr. 24

FRENTE AL PARQUE Trillo. San Miguel 242 bajos, modernos, sala, saleta, dos habitaciones, baño completo, cocina, alquiler rebajado, llave en los altos.
A-1 12073 22 Abr. 25

PRADO 38, ALQUILO altos. Saleta, sala espaciosa, seis habitaciones, baños intercalados, comedor, fondo, dos grandes huecos patio, muy fresca, dos habitaciones azotea. Informan: Cuevos M-9896.
A-1 12092 22 Abr. 25

AGUIAR 134, ENTRE MURALLA Y SOL

Se alquila un primer piso, compuesto de sala, recibidor, 4 habitaciones amplias, baño intercalado, agua caliente, timbre eléctrico, comedor, cocina de gas, pantry, lavadero y cuarto de criados, con servicios sanitarios completos. Acera de la brisa. Acabado de pintar. Informes: J. Barquín y Compañía, Muralla y Aguiar Telf. A-7858.
A-1 12093 22 Ma. 2

TROCADERO 44 ALTOS entre Aguila y Amistad, sala, comedor, 3 cuartos, cocina y baño y dos cuartos con servicios en la azotea, $28.00. Informan: The Trust Company of Cuba, Obispo 53. M-6917.
A-1 11740 19 Ab. 24

SAN JOSE 38 ALTOS, entre Manrique y San Nicolás, sala, comedor, 3 cuartos, cocina y baño, $30.00. Informan: The Trust Company of Cuba, Obispo 53. M-6917.
A-1 11740 19 Ab. 24

SAN LAZARO 299-A, altos, sala, saleta, comedor, 4 habitaciones y dos baños, pantry, cocina, cuarto y servicio criados. Informan: The Trust Company of Cuba, Obispo 53. M-6917.
A-1 11740 19 Ab. 24

TROCADERO 13 ALTOS, sala, comedor, 3 cuartos, hall, cocina, baño servicio criados, $28.00. Informan: The Trust Company of Cuba, Obispo 53. M-6917.
A-1 11740 19 Ab. 24

TROCADERO 9 ALTOS, sala, saleta, 3 habitaciones, comedor, baño y cocina en la azotea 2 cuartos y baño, $28.00. Informan: The Trust Company of Cuba, Obispo 53. M-6917.
A-1 11740 19 Ab. 24

SE ALQUILAN

$5.00 Y 6.00; PICOTA 60, entre Merced y Conde, habitaciones altas y bajas.

$18.00: MARQUES GONZALEZ esquina a Pocito, local propio para Carnicería.

$10.00: COMPOSTELA 118, entre Sol y Muralla, Apartamentos de 2 o 3 habitaciones, con servicios y cocina independientes, desde este precio.

$23.00 Y $18.00: MAZON 81, entre San José y Valle, bajos y segundo piso, sala, comedor, 3 cuartos, baño, cocina y servicios de criados.

$35.00: CUBA 50, ENTRE Empedrado y Tejadillo, recibidor, 5 cuartos, bóveda y servicios, propia para Notaría o Bufete.

$28.00: SAN LAZARO 307, entre Hospital y Espada, altos, sala, comedor, 3 cuartos, baño, cocina y cuarto criados.

SE ADMITEN PROPOSICIONES para el arrendamiento de toda o parte de la planta baja de la casa calle Prado 105.

$25.00: OFICIOS 112 esquina a Merced, local propio para establecimiento con 2 cuartos, patio, servicios y cocina.

$60.00: INDUSTRIA 114 entre San Miguel y Neptuno, local propio para restaurant o establecimiento.

$14.00: SANTA CATALINA 23, Jesús del Monte, sala, comedor, 3 cuartos, patio, servicios y cocina.

$35.00: MANRIQUE 143, entre Reina y Estrella, altos, sala, recibidor, 4 cuartos, 2 baños, comedor, y cocina.

$85.00: 6 NUMERO 173, entre 15 y 17, Vedado, dos plantas, sala, recibidor, hall, comedor, 9 cuartos, 3 baños, cocina, 3 cuartos criados, despensa y servicios de criados.

$20.00: 20 NUMERO 21 bajos, entre 15 y 17. Vedado. jardín, portal, sala 3 cuartos, baño, comedor, cocina, cuarto y servicio criados.

$70.00: 13 NUMERO 93, entre 12 y 14, Vedado, jardín, portal, recibidor, sala, saleta, hall, 5 cuartos, 2 baños, comedor, cocina, cuarto y servicio criado, garage y cuarto chauffeur.

$25.00: PANORAMA esquina a San Jacinto, portal, sala, 4 cuartos, baño, comedor, pantry, cocina, cuarto y servicios de criados.

$25:00: AVENIDA 9 esquina a calle 7, Reparto Buena-Vista, Marianao, jardín, portal, sala, 4 cuartos, comedor, baño, cocina, cuarto y servicio criados y garage.

$35.00: AVENIDA 9, entre las calles 6 y 7, Reparto Buena-Vista, Marianao, jardín, portal, sala, 4 cuartos, baños, comedor, cocina, cuarto y servicio criado, garage.

$23.00 Y $20.00: SAN INDALECIO 50 52, entre Santa Irene y Correa, cada casa sala, comedor, 3 o 4 cuartos, baño, cocina y patio.

$30.00: JESUS DEL MONTE 543, entre Concepción y San Francisco, altos, sala, recibidor, comedor, 5 cuartos, 2 baños y cocina.

Informes:
BUFETE DE ARELLANO
Telf: M-3936.
A-1 11991-12009 22 Ab. 29

ALQUILO, VIVES 194, ALTOS, compuestos de 3 habitaciones, sala, saleta, comedor y demás servicios. Informes: Cuba 100. A-2596.
A-1 11973 22 Ab. 28

ALQUILO, SOL 18, ALTOS, compuestos cada planta de un cuarto con sus servicios. Informes: Cuba 100. A-2596.
A-1 11978 22 Ab. 28

ALQUILERES

a1 HABANA.

ALQUILO, VIVES 196, bajos, compuestos de dos habitaciones, comedor, cocina y demás servicios. Además, tiene un salón propio para establecimiento o depósito. Informes: Cuba 100. A-2596.
A-1 11972 22 Ab. 28

ALQUILO, SOL 10, PRIMER piso, compuesto de sala, saleta, comedor, 3 habitaciones y cuarto para criados. Informes: Cuba 100. A-2596.
A-1 11974 22 Ab. 28

ALQUILO, VIRTUDES 109, bajos, compuestos de sala, saleta, cuatro habitaciones, cuarto para criados, comedor y servicios modernos. Informes: Cuba 100. A-2596.
A-1 11976 22 Ab. 28

SAN RAFAEL 141-C., entre Oquendo y Soledad, moderno segundo piso, muy fresco, recibidor, sala, cuatro habitaciones, comedor y doble servicios sanitarios. Precio: $28.00 y $25.00. Informan: Telf. FO-2129.
A-1 12011 22 Ab. 25

$20.00, VIRTUDES 177-G., bajos, entre Oquendo y Soledad, sala, recibidor, cuatro habitaciones, baño intercalado, comedor, cocina. Informes: «La Moda», Galiano y Neptuno. Telf. A-4454.
A-1 11961 22 Ab. 27

ALQUILO, SAN MARIANO A., entre D-Strampes y Figueroa, moderna y fresca, jardín, portal:, sala, comedor, dos habitaciones, baño intercalado, cocina y patio. Informan: FO-9064.
A-5 11934 21 Ab. 27

ALQUILO, DESAMPARADOS 50, altos. Precio de situación. Informes: Cuba 100. A-2596.
A-1 11977 22 Ab. 28

SAN JOSE 7 ENTRE AGUILA y Galiano. Se alquila primero y segundo piso, sala, saleta, tres cuartos, baño, cocina, cuarto y servicio criados. Llaves en los bajos.
A-1 11983 22 Ab. 26

$35.00, CONCORDIA 177, primero, sala, saleta, cinco habitaciones, baño intercalado, comedor, baño y servicio de criados independiente, moderna, fresca. Informes: «La Moda», Neptuno y Galiano. A-4454.
A-1 12023 22 Ab. 27

POCITO 51

Altos, sala, dos habitaciones, baño intercalado, cocina. Precio: $16.00. Informan: F-2134.
A-1 12068 22 Ab. 28

OQUENDO 5-D.

Bajos, sala, saleta, cinco habitaciones, dos baños intercalados, cocina, servicio de criados, lavadero de ropa. Precio: $30.00. Informan: F-2134.
A-1 12067 22 Ab. 28

CARLOS III 16-C. Y D.

Altos y bajos, sala, saleta, cuatro habitaciones, baño intercalado, cocina y servicio de criados. Precio: $27.00. Informan: F-2134.
A-1 12066 22 Ab. 28

SAN FRANCISCO ENTRE Neptuno y San Miguel, unos altos, dos bajos independientes, cerca Iglesia Carmelitas, entre líneas tranvías. Reajustados. Dueño: F-1226.
A-1 12035 22 Ab. 24

SE ALQUILA

Hermosa casa, Campanario 80, compuesta recibidor, sala, 3 cuartos, baño completo, comedor, cocina, cuarto, servicio criados. Hay elevador. Informes en la misma.
A-1 12018 22 Ab. 24

LOMA UNIVERSIDAD $30.00. Casa de una sola planta, amplia, baño intercalado, cinco cuartos, demás comodidades. San Lázaro 502, entre L y M. Abierto 8 a 12. Librería Albela U-5783.
A-1 11936 21 Abr. 24

SE ALQUILA, BELASCOAIN número 125, entre Reina y Estrella, precioso, fresco y ventilado segundo piso, 3 habitaciones, baño intercalado con calentador, cocina de gas. Para más informes: Manzana de Gómez 240. Telf. A-4893.
A-1 11928 21 Ab. 29

VIRTUDES 128-A. ALQUILO amplia y moderna casa de una sola planta, con sala, saleta, cuatro cuartos, baño completo, cocina, baño de criados y patio. F-1872.
A-1 11878 21 Ab. 27

SE ALQUILA HERMOSO y nuevo piso en Lamparilla No. 21, altos. Sala, saleta, comedor, tres habitaciones y baño intercalado. Precio módico. Informan: A-6235. Chacón No. 23.
A-1 11937 21 Abr. 26

ALQUILO LUJOSO PISO alto, en moderno edificio, con ascensor. Tiene sala, comedor, 2 cuartos, baño, cocina, servicio criados, incinerador basuras, Empedrado 49. Informa encargado.
A-1 11918 21 Ab. 26

ARAMBURO Y ANIMAS, casas modernas, con sala, comedor, dos y tres habitaciones, baño intercalado y cocina. Todo flamante. Alquileres módicos. Informan: Empedrado 49. A-2021.
A-1 11917 21 Ab. 26

ALQUILO, SAN LAZARO 305 hermosa casa, bajos y primer piso, gabinete, sala, recibidoh, 4 habitaciones, baño intercalado, comedor al fondo, cocina y cuarto criados. Informan: Manzana de Gómez 240. Telf. A-4893.
A-1 11927 21 Ab. 29

MAZON 9 BAJOS entre Neptuno y San Miguel, sala, saleta, tres cuartos, baño intercalado, comedor, cocina, cuarto y servicio criada. Llaves en los bajos. Informan FO-2259.
A-1 11839 20 Ab 25

SE ALQUILAN modernos y frescos altos Sol 45, sala, saleta, seis habitaciones, comedor y dos baños. Alquiler muy módico, La llave en el 43 bajos. Telf: F-1029.
A-1 11840 20 Ab 24

ALQUILO moderno primer piso Monte 170 terraza al frente, sala, 4 habitaciones, baño intercalado, agua caliente, comedor fondo, cocina gas, cuarto servicio criado independiente, gran patio. A-2066.

ALQUILO ALTOS Tenerife 69, sala, saleta, 6 habitaciones, comedor al fondo, baño completo, cocina gas, gran patio. Informes Monte 170. Teléfono: A-2066.
A-1 11826 20 Ab 30

SE ALQUILAN LOS espléndidos bajos de San Miguel 184. Pueden verse de 2 a 6. Informan: Prado 111. Teléfono A-1544.
A-1 11853 20 Abr. 24

SE ALQUILA, SAN LAZARO 236, bajos, con sala, comedor, 3 hermosas habitaciones, cuarto de baño completo y de criados, cocina y patio. La llave en los altos. Informan: I-7224, Sr. Díaz.
A-1 11893 21 Ab. 26

ANIMAS 137, BAJOS, sala, saleta, tres cuartos, cuarto de baño y cocinas de carbón o gas. Informan en Aguila 213, Peletería «La Horma Grande».
A-1 11879 21 Ab. 25

MARQUES GONZALEZ 2 y Virtudes 171-A., altos y bajos, con cinco y dos cuartos, sala, comedor, baño y demás servicios. Alquiler de situación. Informes: F-2410.
A-1 11877 21 Ab. 24

PARA SASTRE, MODISTA, Fotógrafo o para dar comidas. Se alquilan los altos de Obispo número 78, casi esquina a Villegas en $40.00, cinco cuartos en el piso y en la azotea. La llave en la misma.
A-1 11899 21 Ab. 24

EN $20.00 CON LUZ. Casa tres habitaciones, sala, comedor, baño, servicios criados, amplio patio. Calle Lindero 19 una cuadra Mercado Unico. Las llaves Manglar, Pasaje B 15 bajos, U-4489.

ALQUILERES

a1 HABANA.

BELASCOAIN No. 28 altos, Casa moderna, acera brisa, sala, comedor, tres habitaciones, baño moderno, cocina y terraza, muy barata. Informes bajos. Peltería "La Americana". Telf: U-5117.

SE ALQUILAN los bajos de Merced 30, entre Damas y Habana. Sala, comedor, tres cuartos, patio, azotea. La llave en Damas 45. Telf: U-5051. No fiador.
A-1 11824 20 Ab 25

REVILLAGIGEDO NUMERO 1. Se alquila hermosa planta baja, sala, recibidor, tres cuartos, comedor, servicio intercalado y criado, patio y traspatio y traspatio. Puede verse de 2 a 5.
A-1 11844 20 Ab 24

ALQUILO BAJOS LEALTAD 38 entre Virtudes y Animas, sala, recibidor, comedor, 4 cuartos, patio y traspatio, bonita y fresca Telf. F-3417. Llaves en la misma.
A-1 11766 19 Abr. 24

ALQUILO CORRALES 2-E, segundo piso, sala, saleta, comedor, 5 habitaciones, cocina, baño y servicio. Precio de situación. Llave e informes: Monte 15. «El Número 15» Telf: A-2803.
A-1 11745 19 Ab 27

SE ALQUILA EL tercer piso Barcelona 4, compuesto de sala, recibidor, tres habitaciones, baño intercalado, comedor, cuarto y servicios criados, muy fresca y abundante agua. Informan: Teléfono A-0317.
A-1 11614 18 Abr. 25

ALQUILO: $20, moderna, pintada, sala, comedor, dos cuartos, baño completo, cocina, patio, Maloja esquina Lealtad, llave bodega. Informan. Telf. I-6249.
A-1 11608 18 Abr. 28

CON MUEBLES O SIN ellos; se alquila el moderno, fresco y cómodo tercer piso de Consulado 24, a media cuadra del Prado. Precio reducidísimo. Informes en el mismo.
A-1 11579 18 May 8

CUBA ESQUINA AMARGURA

Se alquila espléndido primer piso con todas sus habitaciones a la calle, propio para oficinas, casa de huéspedes o familia numerosa. Precio de ocasión. Informan: «La Colonial». Muralla 71.

CASA MODERNA primer piso esquina sala, comedor, dos cuartos, baño intercalado completo cocina $16, dos meses fondo. Informan Teléfono U-3843.
A-1 11716 19 Ab 24

SAN RAFAEL esquina Lucena, pisos altos, modernos, con 3 y 4 habitaciones, recibidor, comedor cuarto de criados, gran baño, cocina. Ferretería. Belascoain 71. U-5215.
A-1 11244 15 Ab 25

EDIFICIOS «CAGICA». Alquilo casas modernas, baratas y habitaciones independientes a hombres solos, situadas Máximo Gómez, Matadero y Cristina, al lado Mercado Unico. Informes: Cristina 4-B. Taller de Maderas. M-2555.
A-1 8614 -60 1 Jun. 30

NEPTUNO 162 A entre Escobar y Gervasio, se alquila primer piso, sala, saleta, tres cuartos grandes, comedor, cocina y demás servicios. Informes: Sr. Martínez. Hotel Roma
A-1 11535 17 Abr 25

SE ALQUILAN LOS BAJOS modernos San Lázaro 218, compuestos sala, comedor, 2 habitaciones, baño intercalado completo, cocina gas, cuarto criados y gran patio. Informan: Monte 170. A-2066.
A-1 11522 17 Abr. 27

EDIFICIO MENENDEZ, Gervasio y Virtudes. Alquilo primero, segundo, y tercero modernos, baratísimos, sala, comedor 3 y 4 habitaciones, baños intercalados, cuarto criados. Informan en la bodega.
A-1 11479 17 Ab 26

CASAS MUY BARATAS

En la calle Arbol Seco 67 altos y bajos, entre Santo Tomás y Benjumeda, compuestoh de sala, recibidor, comedor, 3 habitaciones, baño moderno. más informes. Telf: U-1478.
A-1 10105 8 Mayo 2.

SE ALQUILA LA planta baja de la casa Malecón No. 54, sala, comedor, recibidor y cinco habitaciones. Informes: Planiol. Teléfono U-4985.
A-1 8342 28 Abr. 29

CONSULADO 45, segundo piso, entre Genios y Refugio, Sala, saleta, comedor, 6 cuartos con lavabos, agua corriente. Baño completo. Precio rebajadísimo. Llave en los bajos. Informes: F-2836.
A-1 11245 15 Ab 30

PADRE VARELA 32, espléndido piso alto, sala, saleta, departamento para consultas, 5 habitaciones, baño, cocina, cuarto de criados. Todo grande. Muy barato. Ferretería Belascoaín 71. U-5215.
A-1 11334 15 Abr. 25

SAN RAFAEL esquina Hospital, pisos modernos bajos y altos, con sala, saleta, 3 habitaciones, baño moderno cocina. Ferretería Belascoain esquina a San Rafael. U-5215.
A-1 11243 15 Ab 25

a2 VEDADO.

VEDADO: SE ALQUILA, 17 número 421, bajos, amplios y cómodos, garage. Precio situación. Informan: M-7476.
A-2 12010 22 Ab. 29

EDIFICIO «BIARRITZ», Calzada del Vedado entre J. e I. Se alquilan frescos, modernos pisos altos, con sala, comedor, 2, 3 cuartos, baño, cocina. Precios: $20.00 a $40.00. Se exigen referencias.
A-2 11984 22 Ab. 25

SE ALQUILA EN LA CALLE 21 esquina a 8, unos bonitos altos, compuestos de sala, 4 cuartos, con 2 baños modernistas intercalados, gran comedor y cocina con agua abundante, cuarto de música y cuarto de criados, muy amplio y todas las demás comodidades que se necesitan, amueblados o sin muebles. Dan razón en la misma, todos los días de las nueve en adelante. Precio muy moderado.
A-2 11954 22 Ab. 25

FRESQUISIMOS ALTOS, L. número 182 entre 19 y 21, terraza, gabinete, recibidor, sala, cuatro habitaciones grandes, baño completo, comedor, cuarto y servicio criados, garage y patio. Informan: F-5506.
A-2 12019 22 Ab. 29

23 Y J. ALQUILO amplia y ventilada casa, cuatro habitaciones, sala, comedor, recibidor, servicio completo, cuarto y servicio criados, cocina, carbón y gas, magnífica terraza. Informan bajos.
A-2 12015 22 Ab. 27

EDIFICIO LOURDES: H. No. 184, entre 23 y 21, Vedado. Cómodas casitas, construcción americana, para familia corta. Alquiler razonable. Informes el portero.
A-2 12053 22 Abr. 29

CALLE 23 No. 352, entre Paseo y Dos. Se alquilan hermosos y frescos altos. Sala, recibidor, comedor, siete habitaciones, servicio de criados y garage. Informes: F-3669 y F-1796.
A-2 12070 22 May 20

M. 47, CASI esquina Línea. Piso alto todo moderno, recibidor, sala, tres cuartos, baño completo, comedor, cocina, cuarto servicio criados, garage. Alquiler reducido, llave bajos. Informes: Aguiar 78, señor López.
A-2 12048 22 Abr. 25

ALQUILERES

a2 VEDADO.

EDIFICIO «FAUSTO». Calzada entre J e I, casas modernas con vista al mar, sala, comedor, dos cuartos con clasets, baño completo, cocina y amplio garage. Alquiler reducido. Encargado garage. Informa F-6203.
A-2 12047 22 Abr. 25

2 No. 268, ENTRE Zapata y 31. Propia para establecimiento y viviendo, jardín, portal, sala, dos cuartos, baño, cocina y patio. Durante cinco años existió una farmacia en este local. Alquiler reducido, llaves en la misma. Informes: señor López, Aguiar 78.
A-2 12046 22 Abr. 25

17 No. 480, ENTRE 10 y 12, bellísimos y amplios altos en la mejor de las calles del Vedado, terraza, sala, 2 antesalas, 3 habitaciones, baño intercalado, comedor, cuarto y servicio servidumbre, etc. Precio reducidísimo. Informan: Goizueta. F-3937.
A-2 12100 22 Abr. 28

21 ENTRE C y D. Confortabilísima casa en el Edificio Tavel, sala, hall central, comedor, 4 amplísimas habitaciones, etc. También tengo una pequeñita de sala, habitación, pantry, baño completo en $14.00. Elevador y empleados día y noche al servicio. Informan: Goizueta. F-3937.
A-2 12103 22 Abr. 28

A No. 1 ESQUINA a 3a, Casita antigua, pero amplia, jardín, portal, sala, 3 habitaciones, baño, cocina y traspatio. Precio: $15.00. Informan: Goizueta. F-3937.
A-2 12098 22 Abr. 28

PROPIO PARA matrimonio o corta familia, alquílase moderno piso alto, acera sombra. Tres dormitorios, lujoso baño intercalado, despacho con entrada independiente. Servicio y cuarto criada. 27 No. 388 entre 4-6. Vedado
A-2 12085 22 Abr 29

VEDADO: CALLE 17, No. 595 entre 26 y 28. Se alquila casa. Sala, terraza, 5 cuartos, baño con agua caliente, comedor al fondo. $22. F-1183.
A-2 11852 20 Abr. 25

SE ALQUILAN CASITAS mampostería $8.00 a $10.00 sala, 2 habitaciones, cocina, baño, muy higiénicas, Pasaje Vega. Calle 15 entre 18 y 20.
A-2 12029 22 Ab. 24

D. NUMERO 9, VEDADO, amplia casa, compuesta de jardín, portal, sala, comedor, recibidor, cinco habitaciones, doble servicio, garage. Informan: A-1639 y F-2015.
A-2 12017 22 Ab. 25

C. 133 ENTRE 13 Y 15, jardín, terraza, sala, comedor, 3 cuartos, 2 baños completos en los bajos; sala, comedor, 3 cuartos, 2 baños y cocina, en los altos. Informan: The Trust Company of Cuba, Obispo 53. Telf. M-6917.
A-2 11740 19 Ab. 24

CALLE 21 No. 45 altos entre J e I, sala, 3 habitaciones, baño intercalado, comedor y cocina, $25.00. Informan: The Trust Company of Cuba, Obispo 53. M-6917.
A-2 11740 19 Ab. 24

EDIFICIO MONTES. Línea y D Se alquila una preciosa casa con tres habitaciones, sala, comedor y demás servicios. Muy cerca de los colegios, baños de mar y cines. Elevador. Allí informan.
A-2 11947 21 Abr. 25

VEDADO: B Y 3a. Alquilo modernos espaciosos altos. Terraza exterior e interior, sala, saleta, 6 cuartos, comedor al fondo. Bajos: jardín, portal, 7 cuartos, altos 4 cuartos. Baratísimos. F-4479.
A-2 11947 21 Abr. 27

ALQUILO, VEDADO, CALLE F., entre Tercera y Quinta, altos y bajos modernos, con terraza, abinete, sala, tres habitaciones, baño intercalado, comedor al fondo, cocina, pantry y cuarto con servicio de criados. Informan: Manzana de Gómez 240. Telf. A- 4893.
A-2 11922 21 Ab. 29

SE ALQUILA, LO MAS ALTO y fresco, Calle 2 número 249, esquina a Zapata, casita moderna, sala, 2 habitaciones, baño intercalado y cocina. Precio: $15.00. Informes, en los bajos, Bodega.
A-2 11874 21 May. 6

VEDADO. Pasaje Montero Sánchez 33 entre 21 y 23, jardín, portal, sala, comedor, 3 habitaciones, baño cocina, 18 pesos, fiador o 2 meses fondo. Llave en la misma esquina.
A-2 11793 20 Ab 24

SE ALQUILA MUY barato un chalet estilo villa italiana, calle Jota 260 esquina de fraile a la calle 27, todo con fort moderno, cuatro cuartos, sala decorada, recibidor, comedor, pantry, cuartos criados, garage y torre. Llaves e informes a todas horas en el mismo.
A-2 1850 20 Abr. 24

MODERNA CASA, jardín, portal, sala, saleta, tres grandes cuartos, baño intercalado, comedor, cocina, patio cuarto y servicio criados, pasillo, lavadero. 21 283 entre D y C. Vedado.
A-2 11788 20 Ab 20

SE ALQUILA la fresca y cómoda casa Paseo No. 253. Vedado en un reducido precio. Informan al lado, teléfono: A-2496
A-2 11730 19 Ab 26

SE ALQUILAN altos a la brisa, calle K. No. 150 entre 15 y 17; 6 cuartos, terraza, pantry y demás servicios. Informan Teléfono F-1668.
A-2 11714 19 Ab 29

25 No. 268 ENTRE D. y Baños, bajos modernos, sala, recibidor, cuatro cuartos, dos baños completos, closets, comedor, pantry, garage, cuarto servicio criados. Llave en la misma.
A-2 11276 15 Ab 26

17 Y A. VEDADO

17 Y A. Vedado. Alquilo espléndido chalet con todas comodidades. Se puede ver de 9 a 6 p. m. Precio especial. A-7501. U-2133.
A-2 11688 19 Ab 24

MODERNO FRESCO piso alto rebajadado $43.00 27 número 423, entre 4 y 6, Vedado. Cuatro cuartos, porch, pantry, garage, cuarto criados, etc. Llaves bajos. M-7245.
A-2 11733 19 Ab 28

A ENTRE 17 Y 19

Alquilo planta baja con sala, comedor, 4 cuartos, baño, cocina, 2 cuartos, de criado y servicios. Precio $45.00. Puede verse de 9 a 6 p. m. A-7501. U-2133.
A-2 11689 19 Ab 24

VEDADO H ENTRE 13 y 15, bajos: jardín, portal, sala, gabinete, hall, comedor, demás servicios y traspatio. Altos: terraza, salón, tres cuartos y baño. Llaves 15 y H, 190.
A-2 11631 18 Abr. 27

FRESCOS Y COMODOS bajos, Seis 185, entre 21 y 23, sala, hall, 5 cuartos, comedor, buen baño, patio, garage, cuartos y servicios de criada y chofer. Llaves en frente. No. 216.
A-2 11001 11 Abr. 28

VEDADO: A $10.00. Alquilo casita nueva, portal, sala, comedor, cuarto, cocina, servicio y patio. 5a. 76 entre A y B. Informan en la última.
A-2 11679 18 Abr. 23

VEDADO: En 17 y M. alquilo casa (altos) con sala, comedor, hall, tres amplias habitaciones, baño, patio, cuarto y servicio criados. Informan: M. 150 altos.
A-2 11581 18 Ab 28

K. ENTRE 9 y 11, Vedado, alquilo altos cerca sombra, terraza, sala, comedor, cuatro cuartos, baño intercalado, cocina, cuarto y servicio criados. Telf: F-4868.
A-2 11521 17 Ab 24

VEDADO. 11 esquina a 10 bajos, 5 cuartos, garage y demás comodidades, moderna, llave en los altos, en los mismos un garage y un cuarto.
A-2 11251 15 Ab 30

ALQUILERES

a3 CERRO-PALATINO

SAN SALVADOR No. 7, esquina a Arzobispo, preciosísimos altos, propios para personas de refinado gusto, sala, comedor, baño completo, terraza, azotea, etc. Precio: $12.00. Informan: Goizueta F-3937.
A-3 12101 22 Abr. 28

GANGA: ZEQUEIRA 52 A. Fresquísimos bajos, acabados de fabricar, sala, comedor, dos grandes cuartos, baño intercalado, cocina de gas. Informes M-2863 F-6635. Llave en la misma.
A-3 11820 20 Ab 25

a4 MARIANAO Y SUS REPARTOS

$15.00, PORTAL, SALA, saleta, 4 habitaciones de 4 x 4 metros, techos monolíticos, baño interior, cocina, patio, Santa Rita 3, Lisa, Marianao. Telf. FO-7568.
A-4 12037 22 Ab. 25

REPARTO MIRAMAR

Se alquila Quinta Avenida entre 14 y 16, recibidor, sala, comedor, living-room, 6 habitaciones, 3 baños intercalados, cocina, dependencias criados, garage para 2 máquinas, 90 pesos. Informan al fondo, 16 casi esquina Quinta Avenida. Telf. FO-2271.
A-4 11967 22 Ab. 25

AMPLIACION ALMENDARES, Séptima Avenida entre 11 y 12 casa con jardín, portal, cuatro habitaciones, baño intercalado, garage, cuartos criados con servicios y patio al fondo. La llave en la misma.
A-4 11939 21 Abr. 24

ALMENDARES D y FUENTES, esquina con jardín, portal, cuatro habitaciones, baño intercalado, garage y cuarto criados. Lla llave al lado.
A-4 11940 21 Abr. 24

ALQUILO CASA: Mendoza 54, media cuadra línea Marianao-Vedado, una calzada Columbia, cerca Colegios Candler y Belén. Jardín, portal, sala, comedor, tres cuartos, baño completo, servicio criada, garage, patio. Llave en el 58, informan: teléfono A-6164.
A-4 11935 21 Abr. 24

SE ALQUILA LA casa Villa Loreto en el Reparto Buen Retiro, Infanta esq. a San Jacinto. Para informes: Prado 111, altos. Teléfono A-1544.
A-4 11859 20 Abr 24

LOS ALTOS MAS FRESCOS, hermosos, linda vista, mejor situados de Almendares, 11 entre 14 y 16, próximos Crucero Tranvías Marianao-Playa, tres habitaciones. Abierto las tardes. Informan: A-5040.
A-4 11829 21 Ab. 25

a5 J. DEL MONTE Y LA VIBORA

CONCEJAL VEIGA 5, entre E. Palma y L. Estevez, chalet moderno, sala, comedor, 5 habitaciones, jardín, portal, 2 baños. Llaves al lado 9 a 11 a. m. y 3 a 5 p. m. Informes: A-6420.
A-5 12058 22 Abr. 29

JESUS DEL MONTE 399, altos, esquina Pamplona, sala, comedor, seis habitaciones y baño. Llaves en los bajos. Informes: A-6420.
A-5 12063 22 Abr. 29

CALZADA DE LA VIBORA, esquina Jenaro Sánchez, frente paradero Havana Central. Moderno piso alto. Informes: A-6420.
A-5 12059 22 Abr. 29

VIBORA. ESTRADA Palma 65, bajos independientes, entre O-Farrill y Lagueruela. Jardín, portal, sala, cuatro habitaciones, comedor, baño, traspatio de tierra. Llaves en No. 63. Informes: I-1518.
A-5 12060 22 Abr. 29

VIBORA. ESTRADA Palma 65, altos independientes, entre O-Farrill y Lagueruela. Sala, comedor, cuatro habitaciones, baño y terraza. Llaves en No. 63. Informes: I-1518.
A-5 12061 22 Abr. 29

J. M. PARRAGA 1, entre Estrada Palma y Luis Estévez, jardín, portal, sala, cuatro cuartos, hall, comedor, baño, cocina, cuarto y servicio criados y traspatio. Llave en los altos, $30.00. A-6420.
A-5 12062 22 Abr. 29

P. CONSUEGRA 29. Alquilo casa moderna, sala, saleta, comedor, 6 habitaciones, 2 baños y garage. Precio de situación. Llave en el 31.. Informan: M. Quiñiones, M-5842.
A-5 12081 22 Abr. 24

AVE. PRESIDENTE GOMEZ 76, portal, sala, comedor, 3 habitaciones, cocina y baño, $20.00. Informan: The Trust Company of Cuba, Obispo 53. M-6917.
A-5 11740 19 Ab. 24

STA. CATALINA s|n. altos esquina Goicuría, terraza, sala, comedor, 3 habitaciones, hall, baño, cocina y servicio criados. Informan: The Trust Company of Cuba, Obispo 53. M-6917.
A-5 11740 19 Ab. 24

JOSEFINA 23 esquina a 2a. Víbora, 2 plantas, sala, comedor, 2 cuartos, cocina, baño, patio y garage, en los bajos, cuarto con baño y closet en los altos, terreno anexo, $20.00. Informan: The Trust Company of Cuba, Obispo 53. M-6917.
A-5 11740 19 Ab. 24

ALQUILO, $17.00 CAD ACASA ,O-Farrill 74 y 74-4, casi esquina Cortina, (una cuadra Omnibus de La Habana), portal, sala, comedor, 3 habitaciones, baño intercalado, cocina, patio, buen lavadero, muy frescas, siempre agua. Al fondo, entrada independiente. Alquilo hermoso Departamento, 3 habitaciones, servicio, patio, $10.00. Pueden verse todas horas. Más detalles: Galiano esquina Dragones, Vidriera «El Fénix». M-3355.
A-5 12039 22 May. 2

ALQUILO HERMOSA casa Ave Porvenir 48. Sala, 5 habitaciones, comedor al fondo, baño intercalado, servicio completo criado, patio. Informan doctor Soler, Jesús María 26. Verse de 2 a 4. Precio $23.00.
A-5 11942 21 Abr. 25

EN $18.00 MENSUALES. Se alquila, en el lugar más céntrico y alto de la Víbora, Porvenir 37, una casa con jardín, portal, sala, saleta, cuatro cuartos de dormir, cuarto de baño, cocina y espacioso patio. La llave en la Botica de la esquina.
A-5 11914 21 Ab. 24

SE ALQUILA LA CASA Jesús del Monte número 624, a una cuadra de la Estación, con sala, comedor y cuatro cuartos. La llave en la frutería de enfrente. Informes: Machín. Ricla número 8. Telf. A-2688.
A-5 11881 21 Ab. 28

VIBORA. ALQUILO $20, moderna casa esquina, el mejor punto, una cuadra la Calzada. también pequeños $8, tos $14 y pequeño apartamento $8. Reparto Chaple. Informes I-1823.
A-5 11803 20 Ab 24

a6 STO. SUAREZ Y MENDOZA

ALQUILO CASITA BAJA, sala, comedor, dos cuartos, servicios, Lacret 509, por el Pasaje Este. La llave en la Bodega.
A-6 11987 22 Ab. 30

SE ALQUILA LA CASA Enamorados número 93 entre Paz y San Julio, lo más alto de Santos Suárez, terraza al frente y fondo, garage. Precio módico. Informan: I-3053.
A-6 11959 22 Ab. 26

ALQUILO CASA de construcción moderna, sala, comedor, tres habitaciones, en $17.00, Pasaje Este 15-A., entre Luis Estévez y Lacret, Santos Suárez. Informan: Telf. A-1165. Hotel Monserrat.
A-6 12022 22 Ab. 25

ALQUILAMOS LA magnífica casa Tamarindo 66, altos, entre San Indalecio y San Benigno, compuestos de gabinete, sala, tres amplias y frescas habitaciones, servicio intercalado, comedor y cocina moderna. Informes X-2808.
A-6 11574 18 Abr. 28

SUSCRIBASE Y ANUNCIESE EN EL «DIARIO DE LA MARINA»

M.E.C.D. 2016

CARDENENSES

(Por Francisco González Bacallao)

EN EL NAUTICO DE VARADERO

La noche del Sábado de Gloria

Noche de animación y de gran regocijo. Aunque no hubo fiesta oficial, sí la hubo esa en el prestigioso Club de Varadero que preside el Ingeniero Lafeu. La gran cantidad de huéspedes que acaban de pasar allí la Semana Santa motivó unas horas de fiesta inspirada en aquel bello parque.

Reinó la charla y también el baile.

Tanto en los salones, como en el hall y en la terraza, toda la noche dominaron los parties en gran regocijo.

El Director Social del Club, el distinguido Ingeniero señor Raúl Castro, veló porque todos se sintieran bien satisfechos.

Una noche grata esa del Sábado de Gloria.

LOS ESPOSOS MONTALVO-DIAZ

De paseo en Varadero Oscar Montalvo, el Representante electo.

El popular y sencillo Oscar llegó el sábado a estos lares para pasar unos días en nuestro Varadero.

Vino con su esposa, la afable señora Consuelo Díaz de Montalvo, celebrando el citado matrimonio las bodas alojado en el Club Náutico de Varadero.

Se sintieron allí satisfechos.

El querido y futuro congresista matancero se vió muy saludado en Cárdenas y Varadero por las múltiples amistades con que aquí cuenta. Se ausentó ya ese matrimonio.

Lleve mi despedida.

GLORIA CORTIÑAS DE ESTEVEZ

Un día de satisfacciones meremidas fué el sábado la joven e interesante señora Gloria Cortiñas de Estévez, esposa del sociable amigo señor Luis Estévez.

Recibió saludos e incontables visitas.

En su residencia de la Avenida de Espedes tuvo alegrías la elegante dama, que es siempre afable y simpática.

Aunque tarde sea, yo quiero consignar mis mejores deseos para la señora Gloria Cortiñas de Estévez, con motivo de su santo.

DE ESPAÑA

Retorna un amigo tras larga ausencia.

Refiérome a Sandalino Alonso, hermano del señor Ildefonso Alonso, dueño de «La Isla de Cuba», que después de unos meses de paseo por tierras españolas, retorna a estos lares.

Mi saludo.

ENTRE NOSOTROS

Ha llegado de paseo a estos lares, procedente de la capital de la República, la elegante señora María Isabel Fernández de Leal.

Lléguele mi bienvenida con estas líneas.

CARDENAS SOCIAL

El cuaderno de abril, sale esta semana.

Una verdadera preciosidad será ese cuaderno de la lujosa revista «Cárdenas Social» que ya se ultima.

Superior a los anteriores.

Este cuaderno se agotará, como el de Febrero y Marzo.

Pida su número con tiempo.

Al teléfono 563.

EL DR. PANDO

Vuelve a la Habana el querido Dr. Pando.

Despedí personalmente al distinguido y joven abogado que con su esposa e hijo pasó estos días de Semana Santa en su chalet vecino al Club Náutico de Varadero.

Se van satisfechos de su visita a estos lares.

EN VIAJE DE NOVIOS

Recién casados han venido a pasar la luna de miel en Cárdenas y Varadero los esposos señora Mercedita González Fontiodona y el señor Guillermo de la Torreü que están en lo más dulce de la vida matrimonial.

Yo los saludo.

Y los felicito.

DE REGRESO

De la urbe habanera donde pasó breves días acaba de regresar la elegante señora Evelia Granda de Gutiérrez, esposa del recto Juez Municipal Dr. Martín Gutiérrez, afable y culto amigo.

Mi bienvenida a esa dama.

CON GRAN SOLEMNIDAD SE CELEBRARON EN CAMAJUANI LOS CULTOS DE SEMANA SANTA

CAMAJUANI, Abril de 1933.— En esta semana que terminó queriendo reservar de cerca el espíritu de creencia religiosa que pudiera abrigarse en el corazón de nuestro pueblo, hemos recorrido el templo de nuestra iglesia Parroquial recibiendo esa impresión tan agradable que produce alma satisfacción en el alma del creyente, al contemplar como la fe se mantiene viva en el alma de Camajuaní apresándose en todos los momentos a conmemorar esa fecha gloriosa que la humanidad celebra como el hecho más transcendental que se ha registrado en la historia.

Era la semana en que se conmemoraba la vida y pasión del Redentor del Mundo. Era la semana que traía a nuestro recuerdo aquellas viejas enseñanzas católicas que recibimos en la cuna. Eran los días en que los pueblos confundidos con el silencio sepulcral encaminan sus pasos a los templos católicos para rendirle culto ferviente devoción a Cristo Rey, que soportar tanto dolor, tanta injuria, tanto martirio y la burla de aquel pueblo júdio para redimirnos a todos de nuestros pecados.

No podía Camajuaní ver con indiferencia deslizarse estos días sin que demostrara su fe y su credo religioso, ni podía tampoco mantenerse al margen de aquel pasaje histórico que simboliza el principio de la moral cristiana y que significa el punto básico sobre el cual se han consolidar los pueblos cuando aspiran a mantenerse dentro de esas firmes creencias que constituyen la felicidad de los santos la sustentan y practican.

Jueves y Viernes Santo, son días piadosos para el catolicismo, y nuestro pueblo permanecía silencioso, caminando con pasos vacilantes, paralizándose todas las actividades humanas, ahogado el ruído de la población, enmudecidas las industrias, sosegados los espíritus, las miradas hacia las alturas invocando al Redentor. Los corazones sintiendo un recogimiento profundo y las almas musitando en silencio como elevando sus plegarias hacia el Altísimo rogando por el bien y la felicidad de esta humanidad doliente y abatida por tanta amargura y tanto infortunio nacido precisamente al calor de la blasfemia y de la ignominia por aquellos que no han podido recibir la luz de la fe de la religión.

El templo aparecía cubiertos sus altares con la túnica luctuosa símbolo de dolor, mientras que en el altar mayor los cirios encendidos y los fieles católicos arrodillados y entonando rezos, daban la verdadera impresión de que no se ha perdido todo en este pueblo porque la fe se demostraba en estos días cuando todos sin distinción de clases de sexos ni de razas acudían ante el Santísimo a orar y pedir por los pecadores para salvación de sus almas.

Los P. P. Franciscanos a cuyo cargo estuvieron los oficios de la Semana Santa, sentían un profundo consuelo, y en sus semblantes se notaba una satisfacción que surge al contemplar como la obra religiosa que vienen desarrollando no se pierde en el vacío sinó por el contrario prende y fructifica en el corazón de este pueblo que siente la verdadera religión de Cristo.

La Asociación de Caballeros Católicos cuya limpia historia traza una nueva ruta a los destinos de Camajuaní encauzándolo por el sendero del bien y de la virtud, acudieron todos compenetrados por el mismo sendimiento religioso a participar de estos actos, donde la palabra evangélica de los padres Lette y Laza, desde el púlpito, pintaban con todos sus bellos coloridos y con todas las negruras del dolor del martirio y del sacrificio, los pasajes históricos de la era cristiana cuando Jesús supo ofrendar su vida en holocausto de la humanidad pecadora e irredenta.

El orden mantenido en estos momentos solemnes del mundo cristiano era sorprendente, y afirmaba una vez más nuestro pensamiento de que Camajuaní no se había apartado de sus tradiciones religiosas y como lógica consecuencia, tenemos fe y esperanza en el porvenir de este pueblo que supo acudieron con ferviente devoción para elevar sus oraciones hacia el Altísimo y pedir por los que cayeron en el camino de la vida y por aquellos que perecieron el día nueve de Noviembre en que como si fuera un castigo para los que no creen en esa mano poderosa del Dios de los cielos, nuestro pueblo vió desatarse la tempestad sobre tantos hogares destruídos y vió con trágico dolor los cortejos fúnebres de las víctimas de aquel tornado.

Los que como nosotros admiren estas prácticas religiosas, tienen que sentir reconfortados sus espíritus ante el vivo ejemplo que en estos días de la semana ofreció a nuestro pueblo el sentimiento religioso que en el mismo se encuentra afianzado y arraigado.

Felicitamos ahora a los Rvdos P. Franciscanos por su labor, y felicitemos también a los Caballeros Católicos y cuantos con ellos compartieron en la rememoración sagrada del Mártir del Gólgota.

E. QUIROS.
Especial.

De Arcos de Canasí

ARCOS DE CANASI, abril de 1933 —Ha terminado su labor en esta zona el Inspector señor R. Caraballo, del Fondo Especial de Obras Públicas.

Un hermoso resultado ha tenido, debido a sus muchas gestiones, este activo y distinguido empleado.

Marchó el señor Caraballo, dejando en ésta muchas amistades, por su comportamiento siempre correcto.

Con estas líneas, va mi saludo de despedida.

JESUS DIEGUEZ

Este distinguido Inspector de Comunicaciones, estuvo breves horas entre nosotros, el pasado domingo.

Encuéntrase el amigo señor Dieguez restablecido de la enfermedad sufrida hace poco.

Fué para mí de gran satisfacción su corta visita, esperando verle pronto de nuevo por ésta.

LA JUNTA ESCOLAR

En la tarde del 9 del corriente y con la presencia de los siete miembros electos y llenos todos los requisitos de la Ley, se proclamó, por unanimidad, al señor Ciprián Romero, Presidente de la Junta Escolar de este Término.

Tal designación ha sido bien acogida, por tratarse de persona de respeto y que goza en ésta de gran consideración.

Los actuales miembros de la Junta, son los señores Luis Valdés, Juan Echevarría, José Sosa, Juan Palma Lara, Juan Ojeda y José Santana.

Se acordó que dicha Junta se reúna los primeros domingos de cada mes.

En breve cambio de impresiones, se acordó laborar mucho por mejorar nuestro actual estado y dentro del radio de la población, suprimir las aulas malas.

J. Palma,
Corresponsal.

Muy lucido resultó el baile "Noche azul", celebrado en Consolación del Sur, el Domingo de Resurrección

Crónica de Sagua la Grande

FIESTA DE LOS QUINCE

SAGUA LA GRANDE, abril de 1933.—Una fiesta suntuosa, de encantos miles fué la celebrada en la tarde del domingo en «Villa Lolita», bello palacete que poseen en la Avenida del General Gómez el matrimonio Dolores Hidalgo de Echevarría e Inocencio Echevarría, tan queridos en nuestra sociedad.

Un grato suceso motivaba la fiesta. El cumplir ese día los rosados quince años su bellísima y simpática hija Zenaida, flor temprana que florece en el dintel de la vida con toda la fragancia de una primavera fresca y lozana.

Luz y alegría, música y perfumes fueron las características de este recibo bailable que señala con caracteres brillantes una bella página en el libro de los acontecimientos sociales sagüeros.

Zenaida, delicada y suave como una balada germana, de espigada y fragil silueta, se vió halagada y congratuladísima en esa tarde por tantas y tan bellas jovencitas, muchas de las cuales hacían con ella su presentación en sociedad.

A las seis de la tarde ya resultaba imposible dar un paso por los salones y jardines de la casa, tal la concurrencia allí congregada.

A las ocho la graciosa festejada que vestía un sencillo traje largo de «georgette» color rosa pálido, procedió a partir el «cake» de las quince velitas, quedando abierto el espléndido «buffet» desde esa hora.

Licores y bocaditos, «cakes» y dulces de fina repostería fueron saboreados con verdadera esquisitez.

Una nota interesante de la fiesta fué el Vals francés dedicado a la gentil señorita por el Profesor Cuellar, que con su magnífica orquesta ejecutó un ameno programa bailable.

Como recuerdo de esa fecha se reparteron unos finísimos souvenirs con la foto de la festejada, apareciendo unos bellos párrafos del culto doctor «Pepe» Aguilera, en nombre de los amigos de los padres de ella y el carnet bailable.

Detalle este muy interesante debido al entusiasta doctor Pedro de la Barrera, amigo íntimo de los esposos Hidalgo-Echevarría.

Después de las diez comenzó el desfile de invitados, llevándonos cada uno la emoción de las alegres horas transcurridas en aquel ambiente risueño de juventud, donde no decayó el bullicio y no se dejó de danzar. Quedando todos muy reconocidos a las gentilezas de los esposos Hidalgo-Echevarría, así como a la amabilidad de la gentilísima señorita María Hidalgo, tía de la linda Zenaida.

Dar los nombres completos de la numerosa concurrencia sería tarea ímproba de la cronista. Solo daremos los que vienen a la memoria, así sin orden ni concierto: Señoras: La respetable matrona Felipa Pérez viuda de Hidalgo.

La primera dama municipal, Angela Durán de Pérez Roa, Sara Peralta de Chávez, Bertina Cauler de Reguera, «Cuca» Bustamante de Alvaré, Consuelo Borrás de Pérez, Herminia Santos de Arias, Josefa Guillén de Alonso, Orosia Ballas de Chauvell, Bienvenida Santana de Veulens, Estrella Menéndez de March, Ignacia Sampedro de Beguiristain, Obdulia Cartaya de García, Juna Núñez de Llacuna, Consuelo Barreras de Clapera, Carmen Rodríguez de Ruiz, «Titica» Madrazo de López Centellas, Luisa Averasturi de Gutiérrez, Esperanza Mariscal de Lugones, Celia Borrón de Gelabert, Ofelia Beltrán de Rosales, Nélida Vergara de López, Esperanza Fundora de López y señora Vázquez de Abril.

Señoritas:

«Nena» Brizuela, espiritual belleza espirituana que vino expresamente de la ciudad del Yayabo a esta fiesta.

Dos simpáticas inglesitas: Elena y Juanita Langdon. Bertha y Melba Reguera, Caridad Chávez, Margot y «Titi» Badía, elegantísima.

«Cuca» y Esperanza Arias, «Cachita» y Matilde Averasturi, Consuelito Clapera, «Cuca», «Tatin» y «China» Bello, y Juanita Llacuna.

Anita de la Barrera, Hilda y Estrella Hernández, Ada Gelabert, Violeta Carvajal, Mariita Gómez, Yolanda Josende, Josefina Hernández, Sara Pally, «Nena» y María Rodríguez, Dolores Arias, Cachita y Margarita aCbrera, Cuca Castillo y Liliam e Irma Chauvell.

Consuelo y Blanca Prida, Juanita Pérez, Olga Paredes, Delia, Lilia y Mirta Lugones, Iraida Neira, Judith Alvarez, Inés Rosales, y la doctora Esperanza Díaz Martínez.

Eloísa y «Maruxa» Llacuna, Liduvina, Silvia y Elisa Castillo, «Tetè» Alvarez, Teria Rasco, Julita García, Silvia Reigosa, María Huergo, Isabel Fariñas, Grisel Martínez, «Muma» Alonso, Lulú Abril, Carmen Forts, Nereida Medina, Margot Fundora, Edelmira Rodríguez, Esther López, Araceli Lugones, Sofía Domenech, María y Angela Alvariñas, oCnchita Pérez, Margot y Sofía Borrás, «Nenita» Méndez Pérez, Graciella Cabrera, Evangelina e Isabel Salvat y Elena aGrcía.

Maruja y Bertha Sans, Bertha Rodríguez, Clarisa González, Rosita Soler, Aurora Cabrera, Lilia Manero.. Al dejar consignada estas líneas restame solo felicitar a la graciosa Zenaida, deseándole que la senda florida que empieza ahora no se marchite.

Triunfará en los salones con los atractivos de su esmerada preparación y su belleza que hizo inspirar a un poeta que estampó en su carnet:

En tu fiesta de luz, encantadora,
entre un desborde de belleza y (gracia
fulge como un fanal tu aristocra- (cia
y tu belleza irradia cual la aurora.

EN PERSPECTIVA

Con objeto de recaudar fondos que alivie un tanto la precaria situación porque está atravesando el Dispensario de Niños Pobres de esta ciudad, se está organizando una función benéfica por distintos elementos de nuestra sociedad.

El notable Profesor Antonio Fabré, siempre generoso y entusiasta admirador de toda obra de índole benéfica, está preparando en su Conservatorio una Revista escrita y musicalizada por él y que interpretarán los Alumnos más aventajados de aquel gran Plantel de enseñanza musical.

Antonino con su talento e inspiración nada comunes presentará al público sagüero una obra en la que figurarán números de cantos, bailes, chistes finos, cuplés intencionados que, desde luego, no herirán la susceptibilidad de la persona interesada. En fin una pieza que está componiendo el Maestro Fabreque tiene todas las atracciones del género revisteril.

La función se piensa celebrar en el teatro «Principal» para los primeros días del entrante mes.

No dudamos del éxito artístico y monetario de esta fiesta, cuyos productos se destinarán a socorrer a tantos desdichados niños que diariamente se socorren en ese Dispensario que fundara don Francisco de P. Machado.

DE REGRESO

Ayer regresaron de la Capital de la República tras una grata estancia el distinguido matrimonio Manuelita de Cárdenas de Gutiérrez y el doctor Fausto Gutiérrez, prestigioso Abogado de la localidad.

Con ellos regresan también sus pequeños hijos así como su hermana la simpática señorita Zoila de Cárdenas.

OPERADA

En días pasados fué operada en la Habana, en la Clínica «Ledón-Uribe», la interesante señora Juanita Iturralde de Viega. La operación que fué de la vesicula biliar, la practicó con éxito satisfactorio el eminente cirujano José A. Presno, gloria de la medicina cubana.

No obstante el estado de gravedad de la señora Iturralde, que alarmó tanto a sus familiares y amistades de esta sociedad, según noticias que hasta nosotros llegan, es muy mejor.

Hacemos sinceros votos por su pronto y total restablecimiento.

PETICION DE MANO

Hace breves días que fué pedida la mano de la gentil y bella señorita Emma Vega Pérez, gala de nuestros salones, por su prometido el joven «Pepe» Bardales, quien hizo la petición a la señora madre de Emma, mi estimada amiga Generosa Perez.

Mi enhorabuena más cálida le envío a esos jóvenes enamorados.

DISTINGUIDAS VIAJERAS

De su breve viaje a la Habana se encuentran de regreso, las estimadas señoritas Irene y Julia Puig Almeida, cultas Profesoras de Instrucción Pública.

La gentil Irene, que desde hace algún tiempo, viene sufriendo una leve pero molesta afección cutánea, fué a someterse al tratamiento de uno de los especialistas más reonmbrados de la Capital.

Al saludar a la culta redactora de las notas sociales del periódico «El Mundo» en esta localidad, así como a la buena amiga Julita, pláceme enviarle mi más afectuoso saludo de bienvenida.

Sigue el capítulo.

De viajeros también.

Tomaron pasaje para la Capital el distinguido matrimonio Esperanza Nieto de Araoz y el doctor Miguel Araoz, acompañados de su encantadora hija América.

Pasarán una temporada en la populosa ciudad.

Grata sea su estancia.

Celia A. de Castellanos.

Desde Quemados de Güines

SEMANA SANTA

Q. DE GUINES, Abril de 1933.—Con brillantez inaudita ha sido celebrada en el Templo «La Purísima Concepción» la Semana Mayor.

El cultísimo Sacerdote que oficia en esta Iglesia, Rev. José Novo Vázquez, ha sabido congregar en las huestes de los fieles a la inmensa mayoría de nuestra sociedad y esta ha respondido espléndidamente al noble esfuerzo. Han sido instituidos 24 Centros de Catecismo, no solamente dentro de los límites urbanos, si que también en los rurales. Estos Centros, donde reciben instrucción Catequista más de 2000 niños, son dirigidos por el Padre Novo auxiliado por un grupo numeroso de entusiastas y celosos catequistas.

Ahora, en la Semana Santa fué puesto de relieve una vez más el valor de la obra realizada.

El Domingo de Ramos, tras los oficios propios de la mañana, hubo procesión con los ramos de guano bendito al rededor del Templo.

El Miércoles Santo, ejercicio del Vía-Crucis.

Jueves Santo, Vía-Crucis, plática del Padre Novo y Sermón por el Padre Vázquez, Jesuíta de Sagua la Grande.

Sábado de Gloria, Misa cantada por el coro de la Parroquia y bendición de la Pila Bautismal.

Domingo de Pascuas, Misa y Comunión General.

Desbordante la concurrencia que tuvo el Templo durante toda la semana y muy felicitadas por todos el Rev. Novo-Vázquez y la Comisión de Damas Católicas.

SALUDO

María Andrea Pérez de Fonseca, elegante señora quemadogüinense que desde hace tiempo reside en el poblado de Rodrigo, ha pasado unos días entre nosotros.

Hemos tenido el placer de saludarla y por este medio le damos la más cumplida despedida.

ENFERMA

La señora Renée Cabrera de Leal, miembro de nuestra sociedad, esposa de un alto empleado del Central «San Isidro» se encuentra enferma.

Rogamos por su restablecimiento.

OBSEQUIO

Hemos recibido un delicado obsequio del periódico «El Pueblo» órgano provincial matancero que se edita en Unión de Reyes, bajo la acertada dirección de nuestro distinguido amigo Martín Morgadanes Padrón.

Con las más expresivas gracias llégueles por este medio un afectuoso saludo a los compañeros de «El Pueblo».

TRASLADO

Para Ranchuelo ha sido trasladado el distinguido Teniente Rodríguez que desde hace tiempo se encontraba al frente del destacamento de la Guardia Rural en Quemados de Güines.

En el pueblo citado fijará su residencia, en unión de su bella esposa.

DE VACACIONES

La simpática señorita Mercedes Hernández, la linda primogénita de Manuel Hernández y Lola Martín, ha pasado entre nosotros las vacaciones de Semana Santa.

Que le hayan sido gratas.

MARIA ANA DE JESUS

El día 17 estuvo de días la distinguida señorita María Ana Colón.

Un saludo para ella.

OTROS

El 27, San Gerardo y Victoria, celebrarán su onomástico dos amiguitos nuestros. Victoria Betancourt, la linda prometida de nuestro amigo Emilio Villamil, y el jovencito Gerardo Fundora.

MAS

También en estos días celebran su santo los Robertos. Recordamos dos: Roberto Fundora y Robertico Fabelo, nieto de nuestro ex-Alcalde Municipal Sr. Jovino Cué.

ULTIMA NOTA

Para felicitar a nuestra querida amiguita señorita Inés Valdés Fuentes, Profesora de I. P. que en el día 20 hubo de celebrar su onomástico.

Nelita Martín Fernández.
Cronista Social.

NOTAS DE ABREUS

ONOMASTICO

Abreus, Abril de 1933. El día 16 celebró su fiesta onomástica nuestra amiga, la bella y hermosa señorita Elina Acosta Matos, gala y orgullo de nuestros salones sociales. La señorita Acosta con este motivo recibió de sus numerosas amistades infinitas felicitaciones en señal del alto aprecia que se le tiene en el poblado.

Elina obsequió a sus invitados con helados, un excelente cake y finas pastas. La señorita Feliú como presente obsequió a la festejada con una artística y hermosa piñata que fué celebrada por todos los concurrentes. En la morada de la familia Acosta Matos se efectuó una fiesta bailable donde tomaron parte numerosas señoras y señoritas y caballeros de este poblado. En el jardín de la casa donde se respiraba el grato perfume de las flores, se procedió a romper la piñata por varias señoritas siendo este acto de inmensa alegría para todos los presentes. Bonito contraste ofreció la forma de la piñata, su colocación en medio de las flores, mucha luz, mujeres hermosas. Nada menos que en un paraíso terrenal nos encontrábamos en la pasada noche.

Nuestra amiga la señorita Feliú nos facilita una nota, que agradecemos, de la concurrencia.

Señoras:

Caridad Matos, Vda. de Acosta, Acosta de García, Feliú de Alvarez, Arrieta de Ceballos, Hortensia Benavíles, Vda. de López y Camila García viuda de Torres.

Señoritas:

Flérida Aragón, Obdulia Alvarez, Fefa Torres, Lola y Esther Jorge, Irma Castiñeira, Ofilia Torres, Rosana Torres, Zenaida Gerones, Lilia Acosta, Elina Acosta, Consuelo Rodríguez, Lydia Macías y Alicia Castiñeira.

También la señorita Ana Feliú celebró su fiesta onomástica y al igual que su amiguita la señorita Acosta, recibió de sus amigas y amigos muchas felicitaciones.

Nos place consignar que las señoritas Obdulia Alvarez y Flérida Aragón pasan en Abreus una breve temporada al lado de familiares queridos de ambas amiguitas, procediendo ambas de la ciudad de Santa Clara.

Por nuestra parte deseamos mucha felicidad tanto a la señorita Acosta, como a la señorita Feliú, las cuales celebraron su onomástico dentro de la mayor alegría y satisfacción.

Serafín del Cueto Leiva,
Corresponsal.

Ecos de Rodas

ENFERMA

Guardando cama víctima de pertinaz dolencia se encuentra la consecuente señora Mercedes Angulo de Sánchez, esposa del Dr. Mario Sánchez Pepsino, activo Juez Municipal de nuestra Villa.

Todos somos a interesarnos por la quebrantada salud de la prestigiosa dama, a quien muy de veras se aprecia y distingue en esta villa.

Mis votos por su más rápida curación.

JIRA ARTISTICA

Con verdadero placer informaré a mis consecuentes lectores de una importante «tournée» artística que en unión del laureado poeta y orador matancero Juan Jiménez Echevarría, llevará por distintos pueblos de la República nuestra legítima gloria del piano el joven maestro Efrain Leyva Hernández, y el conocido barítono Rolando Leyva, de bien cimentada fama en el canto.

Consiste la mencionada jira en recitales que ofrecerá el Sr. Juan Jiménez Echevarría, en los cuales pondrán la saliente nota de su delicado arte: Efraim en el teclado y Rolando en el canto.

Que el triunfo les sonría es mi deseo más ferviente.

FELIZ

Muy feliz se siente el Cronista por la noticia que en horas de la mañana de hoy llegó a su hogar de esta villa.

Con toda felicidad en la Clínica del Dr. Villalvilla de la Perla Sureña, dió a luz un hermoso varoncito la señora Luz Marina Saen de López, esposa de mi hermano «Fico».

Si alegres se encuentran los padres, no menos se encuentra el Cronista, que es ahora por primera vez tío de un varoncito.

Y para introducir una rara innovación Cronicial, me extiendo una calurosa felicitación, que hago extensiva a mi hermano «Fico» y a mi buena cuñada Luz Marina.

CORRESPONSAL.

BEJUCALEÑAS

PETICION DE MANO

Bejuca, Abril de 1933.—La bella y gentil señorita Silvia Colón fué pedida en días pasados por el correcto joven Agustín Cruz.

Mi felicitación.

MARINA ESQUIROL

La distinguida señorita celebró su cumpleaños el sábado último.

Muchas flores llegaron hasta ella.

Reciba mi felicitación.

INAUGURACION

El próximo domingo será inaugurado el espléndido «floor» de Basket Ball del Colegio «Nuestra Señora de los Desamparados».

Para ello se ha organizado una fiestecita. Que prometo reseñar.

MIGUEL VALLADARES

Desde hace varios días se encuentra enfermo el señor Miguel Valladares, distinguido profesor de Instrucción Pública. Ya se encuentra en vías de restablecimiento.

Enhorabuena.

CENTRO OBRERO

Una gran film se estrenó en este cine el martes último.

«Soy un fugitivo», de Paul Muni.

En los turnos de la tarde y de la noche se exhibió la tan elogiada cinta ante una numerosa concurrencia.

Para muy pronto anuncia el Centro grandes estrenos.

LICEO DE BEJUCAL

Muy animado resultó el baile que celebró esta sociedad el Sábado de Gloria.

Numerosa y distinguida concurrencia asistió. Tocaron la orquesta Mercado y el sexteto Violeta.

C. D. D.

Este simpático Club organiza un pic-nic para el próximo domingo.

Se celebrará en la finca Santa Elena, propiedad del Dr. Manuel de Porto y Castañeda.

Numerosas parejas de socios del C.D.D. asistirán.

ENFERMOS

En muy delicado estado estuvo la distinguida señora María Luisa Estrada de Campo, esposa amantísima del Lcdo. Francisco Campos.

Ya está algo mejorada.

Mucho nos alegramos de ello.

También, el joven Jorge Llambí, perteneciente a una familia muy apreciada en nuestra sociedad, se encuentra sufriendo una grave enfermedad que ha hecho peligrar su vida.

Pero ya la mejoría se ha iniciado en su estado.

Un pronto y total restablecimiento le deseamos a estos distinguidos enfermos.

SEMANA SANTA

Con gran solemnidad se celebraron en nuestra parroquia los cultos de Semana Santa.

Numerosos fieles asistieron a diario al templo para rendir homenaje de amor y respeto a Cristo N. S.

Todos los actos se celebraron con gran fervor.

El Jueves Santo, el Monumento lucía una bellísima decoración floral. Guardias de honor prestaron todo el día las Asociaciones de Hijas de María, Apostolado de la Oración, Santos Angeles, Pajes del Santísimo, Cruzados de Cristo y numerosos fieles.

El Domingo de Resurrección terminaron los cultos con una solemna Misa cantada con orquesta a las 8 a.m.

A las 7 p.m. Exposición del Santísimo, Santo Rosario con cánticos, bendición y reserva.

Célida FERNANDEZ,
Cronista.

Actualidad política camagüeyana

CAMAGUEY, Abril de 1933.— La política camagüeyana, sufre un verdadero lapsus de silencio. A raíz de la tormenta causada con los innumerables recursos presentados, ha venido la calma absoluta.

Mientras en la Audiencia se hallan las causas por malversación contra los cuatro concejales liberales electos por distintas infracciones cometidas durante pasadas administraciones, mientras fungían como alcaldes de barrio y se mantiene el recurso de tacha a Armando Basulto Armas, aspirante a la presidencia del Ayuntamiento, los jefes políticos de esa colectividad se han sumergido en el silencio, al menos, respecto a los problemas internos del partido.

El comandante Recio se halla en Santa Cruz, donde pasa la mayor parte del tiempo, enfrascado en su reconstrucción. El Coronel Luaces, activa cada día más su trabajo, en el desenvolvimiento de la Alcaldía.

Entre tanto, gira una visita rápida a la ciudad el Senador De Para, revolucionando el mutis liberal, celebrando varias entrevistas con distintos correligionarios y, partiendo inmediatamente para «La Alejandría», desde donde siguió viaje a la Capital.

Aun cuando todo parece indicar que la calma seguirá reinando por mucho tiempo, lo cierto es que dentro de poco, quizás más pronto de lo que pensamos, habrá muchas sorpresas dentro de esa colectividad política.

La anunciada evacuación del Senador Cortina de las huestes populares, que causó cierta inquietud al saberse que el ilustre intelectual pasaba a engrosar las filas liberales, ha pasado.

A pesar de que tenemos noticias fidedignas de que José I. Valero, uno de los liders del populismo en la Provincia, se encuentra recorriendo parte de la Trocha, tratando la unificación del Partido, los populares de Camagüey se hallan al margen del problema.

Unos, los que en los pasados comicios eran partidarios del Senador se hallan sumamente disgustados con él, por la poca actividad que desplegó en su favor y los otros, los pertenecientes a la agrupación del doctor Aedo, se han mostrado indiferentes al rumor.

Aunque ellos perdieron la asamblea, salieron ganando en los comicios, ya que mientras los triunfadores no pudieron sacar electo a nadie, ellos lograron dos representaciones en el consistorio.

El próximo domingo 23, tomará posesión de la Alcaldía de Guáimaro, el nuevo Mayor del término, señor José Pérez Quintana.

Con ese motivo, el histórico pueblo vestirá de gala ese día, celebrando fiestas populares en honor del nuevo burgomaestre.

CAMAGUEY, Abril de 1933. A medida que pasan los días, se hace más indescriptible el entusiasmo existente entre los camagüeyanos por asistir a la grandiosa excursión a Nuevitas, que se efectuará el próximo domingo día 23, patrocinada por la Hermandad Ferroviaria, a beneficio de la Caja de Jubilaciones y Pensiones.

El grupo de bellísimas y encantadoras señoritas, que actúan de madrinas del evento, está laborando intensamente, en un sector correspondiente.

La Banda del Música del Cuerpo de Bomberos, una orquesta y un son de la localidad, acompañará a los excursionistas a la ribereña ciudad, alegrándolos en el trayecto, con sus mejores melodías.

El ticket, solamente vale un peso y diez centavos ida y vuelta y con él tendrán derecho los asistentes a innumerables fiestas que ese día se celebrarán en Nuevitas.

Lechuga, Corresponsal.

Suntuoso baile celebrado por la Sociedad 'El Progreso', en Amarillas

AMARILLAS, abril de 1932.—Como era de esperarse, resultó lucidísimo el baile celebrado por la Sociedad «El Progreso», de este pueblo, el Domingo de Resurrección.

La orquesta «Caribe», de la Ciudad de Colón, fué la encargada de amenizarlo, quedando los bailadores altamente satisfechos de la complacencia de dicha orquesta, al repetir dos y tres veces cada pieza bailable.

Entre la numerosa concurrencia, recuerdo a las señoritas siguientes:

Onelia y Lilia Hernández, Herlinda, Ofelia, Gloria y Ada de Armas, Juana y Dora Ruíz, Victoria Traviesso, Alerida González, Herminia, Eloísa y Rosita García, señoritas Enrique, Lolita Cepero, Heliodora Galindo, Adelina Cepero, Ana y Carmelina Martínez, Ramona y Basilisa Daniel, Liduvina y Lolita Alvarez, Anita, María, Angelina y Candita Gil, Nenia Sánchez, Fidela Ruíz, Andrea, Leticia y Nena Sánchez y Adoración Fundora.

También asistieron del vecino pueblo de Calimete, las señoritas Negrín, Barreto y Periquero.

Como quiera que debido a un descuido involuntario, no pude anotar los nombres de todas las señoritas que asistieron a este baile, ruego a aquellas, cuyos nombres no reseño, se sirvan perdonarme.

PROXIMA VELADA TEATRAL

Continúan con gran entusiasmo los ensayos para la próxima velada teatral que se celebrará en el teatro de este pueblo, en la noche del 30 del presente mes de abril.

Dicha velada, como todos saben, es a beneficio del team de basket ball local y dado el entusiasmo existente para asistir a la misma, promete resultar un éxito.

LUZ... MAS LUZ

Dicen que el famoso poeta alemán Goethe, poco antes de morir, pedía luz... más luz, pues ya las tinieblas eternas se apoderaban de él.

Los vecinos de este pueblo, también piden luz, pues es tal la oscuridad, que casi parece que el alumbrado no existe, y valga por las noches que hay luna, que si no...

En la actualidad sólo quedan diecinueve focos de 25 bujías, y como quiera que las cuadras tienen de 80 a 100 metros de largo, resulta que no es suficiente un foco de 25 bujías, para alumbrar medianamente una cuadra.

Existiendo cincuenta bocacalles en este pueblo, debía haber por lo menos treinta focos, aunque fuesen de 25 bujías.

Así es, que los señores Concejales hagan un esfuerzo y sáquennos de las tinieblas en que vivimos.

MONTE CARLO

Monte Carlo es, como todos saben un pequeño principiado y debe su renombre universal, al Gran Casino, centro mundial de todos los jugadores, y de todos los juegos.

Pues bien, según he leído, Monte Carlo acaba de cerrar sus puertas, debido a la poca afluencia de jugado con motivo de la crisis mundial.

Sin embargo, aquí, en Amarillas, a pesar de la crisis existente, sucede todo lo contrario, cada día hay más juego, y no parece sino, que todo el pueblo es un gran Casino.

No hago comentarios sobre esto, para dejar al lector que los haga según su criterio.

Carlos Sánchez,
Corresponsal.

SUSCRIBASE Y ANUNCIESE EN EL «DIARIO DE LA MARINA»

M.E.C.D. 2016

Durante siete horas consecutivas conferenciaron Roosevelt y Mc. Donald

Consagración del arzobispo de Laodiosa

La designación ha recaído en monseñor Amleto Giovanni, delegado apostólico en E. U

ROMA, abril 23 AP.—Monseñor Amleto Giobanni Cicognani, delegado apostólico en Washington, recibió hoy la consagración episcopal de manos del Cardenal Raffaello Carlo Rossi, secretario de la Congregación Consistorial.

Monseñor Cicognani ha recibido el título de Arzobispo de Laodiosa di Frigia, que fué en otro stiempos sede de Frigia, en el Asia Menor. El título es simplemente honorífico.

Después de la consagración, el Papa recibió a Monseñor Cicognani, quien presentó a varios parientes y amigos. El Delegado apostólico embarcará el 16 de mayo en el Conte di Savoia.

De acuerdo con el ritual, el Cardenal Rossi amarró las manos de Monseñor Cicognani con cintas de seda blanca, le dió el báculo y le besó después en ambas mejillas.

El Cardenal y el nuevo Arzobispo celebraron Misa simultáneamente en dos altares próximos. En el Ofertorio de la Misa, Monseñor Cicognani ofreció al Cardenal, según la costumbre, regalos consistentes en velas, pan y vino. En la Comunión, el Cardenal Rossi partió en dos la Sagrada Forma, dando la mitad al Arzobispo y comulgando con la otra mitad.

A la terminación de la Misa el Cardenal colocó una mitra sobre la cabeza de Cicognani.

DOS DESAPARECIDOS A CAUSA DE UN TEMPORAL DE NIEVE EN COLORADO

DENVER, abril 23.—AP.—Dos personas han desaparecido como resultado de uno de los más recios temporales de nieve que se han registrado en Colorado y Wyoming en los últimos años.

La mayor parte de los caminos están interceptados por la nieve, pero las carreteras principales han quedado abiertas al tránsito. Como en el día de hoy la tempartaura ha subido, las nieves han comenzado a fundirse.

Durante el temporal de nieve trece personas fueron salvadas.

Precauciones por la causa de Th. Mooney

Quince mil simpatizadores del reo se congregarán en la plaza junto a la Audiencia

SAN FRANCISCO, abril 23.—AP.—Mientras la policía adopta medidas para impedir manifestaciones, se continúan los preparativos para el comienzo de la nueva vista de la causa contra Thomas J. Mooney anunciada para el miércoles.

El penado, que tiene ya el pelo gris será juzgado nuevamente en una de las salas del Palacio de Justicia. Todos los esfuerzos que se hicieron a fin de que la vista se realizará en el espacioso Auditorium Cívico o en algún otro salón espacioso, que pudiera alojar a millares de personas, resultaron baldíos, pues el magistrado Loius H. Ward dijo que no se trata de un espectáculo público.

Solamente siete asientos se han reservado por orden del magistrado en la sala de la audiencia, para los miembros de la familia de Mooney.

Tom Johnson, abogado de Mooney, que pidió que la vista se celebrara en el Auditorium, declaró hoy que la Plaza de Portsmouth que se halla frente a la audiencia, estará ocupada por más de 15.000 simpatizadores de Mooney durante el juicio oral.

En el caso de que el jurado dicte un veredicto sin recomendación especial, el magistrado Ward pronunciará la pena de muerte contra Mooney, según ha anunciado.

Durante el juicio oral Mooney permanecerá en la cárcel del condado de San Francisco.

LA ASOCIACION ALEMANA DE LAWN TENNIS ELIGIO CONTRARIOS PARA EGIPTO

BERLIN, abril 23. (AP).—La Asociación Alemana de Lawn Tennis, seleccionó su team para la Copa Davis hoy, consistiendo de Gottfried Von Cramm, E. Nourney, G. Jaenecke y F. Kuhlmann. El team alemán jugará sus matches del primer round contra Egipto el día 5 de mayo, en Wiesbaden.

Von Cramm está rankeado segundo de Daniel Prenn en Alemania y Nourney y Jaenecke figuran unidos en el tercer hueco. Kuhlmann no figura entre los nueve primeros.

Recientemente la Asociación anunció que Prenn no figuraría en el team por ser judío.

SAVOLDI ACEPTO DARLE LA REVANCHA A LONDOS Y 12½ POR CIENTO

BOSTON, abril 23. (AP).—«Jumping Joe» Savoldi, la ex estrella de foot ball de Notre Dame, aceptó hoy darle un match-revancha a Jimmy Londos, en Boston, siempre que el griego acepte el 12 y medio por ciento del premio y luche bajo la promoción de Paul Boswer. La oferta de Savoldi, hecha por mediación de Boswer, quedará en pie por seis meses.

«Jumping Joe», que recientemente se convirtió en figura de primera fila entre los luchadores por su sorprendente victoria sobre Londos, aceptó la oferta de Boswer para tres matches en Boston. Boswer dijo que aceptó a Savoldi 40,000 pesos por un match-revancha con Londos y, si le derrota otra vez, 50,000 pesos por enfrentarse con Ed George, reconocido campeón aquí.

LA GRAN BRETANA PRETENDE NIVELAR SUS PRESUPUESTOS

Los gastos de la nación inglesa durante el corriente año han de pasar de 700 millones de libras

El ministro de Hacienda británico parece prestar poca atención a las tormentas financieras y sólo aspira a la nivelación presupuestal, aún a costa de los contribuyentes

LONDRES, abril 23. (AP)—Ante una incertidumbre financiera sin paralelo en los tiempos modernos, Neville Chamberlain, canciller del Exchequer, presentará el martes al Parlamento el presupuesto anual de la Gran Bretaña, cuyos gastos pasarán de 700.000.000 de libras esterlinas, y en los cuales no está incluído el plazo de la deuda de guerra a los Estados Unidos que se vence el 15 de junio y que suma unos 4.499.520 pesos.

Se tiene entendido que Mr. Chamberlain prestará poca atención a las nuevas tormentas financieras, insistiendo en la necesidad de contar con unos presupuestos nivelados, de acuerdo con las duras realidades, aunque ello no sea muy confortador para el contribuyente.

Lo más que puede esperarse, según opinión de los círculos políticos y financieros, es la reducción de un penique en el impuesto de la cerveza y acaso de algunos peniques en el impuesto sobre la renta como recompensa a las clases media y aristocrática por los terribles sacrificios que han venido haciendo en los últimos años.

Pero mientras los bebedores de cerveza cree posible la reducción del impuesto, con lo que podrán ingerir el ambarino líquido a ocho peniques la pinta, los contribuyentes por el impuesto sobre la renta no se muestran tan confiados en que el canciller pueda reducir el actual impuesto del veinticinco por ciento.

Es objeto de discusiones y comentarios si Mr. Chamberlain aceptará la teoría de que en tiempos anormales el fondo de amortización debe suspenderse, dedicando sus recursos a aliviar la situación del contribuyente.

Se esperan más altos impuestos para la industria rodada, pero no tan elevados como recomendó recientemente la Real Comisión.

Es posible que se aumenten los derechos arancelarios a la seda, pero no se esperan cambios en los del petróleo y tabaco.

En el discurso que pronunciará con motivo de la presentación de los presupuestos, supónese que Mr. Chamberlain dará a conocer en líneas generales el programa del primer ministro MacDonald en sus conversaciones con el presidente Roosevelt en la Casa Blanca.

Créese que Mr. Chamberlain reiterará que la Gran Bretaña no volverá al patrón oro hasta que las deudas de guerra sean rebajadas, los aranceles reducidos y queden arreglados los problemas de los cambios.

Con este flamante rodillo...

me río de todos los dulceros del mundo

LA AVIADORA MRS. BONNEY QUE ESTABA PERDIDA FUE HALLADA EN BIRMANIA

RANGOON, India, abril 23.—AP.—Mrs. Harry Bonney, que había estado perdida desde el viernes cuando salió de Alor Star, Estados Malayos en su vuelo de Australia a Inglaterra, fué hallada hoy a 30 millas al sur de Victoria Poit, Birmania.

La aviadora estaba ilesa, pero su avión había sufrido serios desperfectos al descender.

Mrs. Bonney vivió durante los últimos días consumiendo las escasas provisiones que llevaba en el avión. Una lancha con provisiones y ropa ha sido enviada desde Renoung.

Mrs. Bonney espera poder continuar el vuelo.

Juicio contra un líder de los croatas

El acusado es Matchek, jefe del movimiento para resucitar el espíritu existente en 1918

BELGRADO, abril 23 AP. Mañana comenzará el juicio del líder Croata Vldao Matchek, jefe del movimiento para «resucitar el espíritu de 1918» que fué acusado de alta traición.

El juicio es de importancia debido al interés que ha demostrado el mundo entero en la revisión de tratados.

En este caso, el gobierno de Belgrado, victorioso en la guerra mundial, está combatiendo un fuerte movimiento revisionista que se ha iniciado en su propio territorio.

El doctor Matchek se ha negado repetidas veces que era partidario de la separación de Croata de Serbia, y de la unión con otra nación vecina.

El gobierno mantiene sin embargo que su campaña solo podía ser interpretada como una demanda de completa separación para formar una nación aparte.

FUE ENORME EL TRIUNFO DE LOS "NAZIS" AYER, EN AUSTRIA

Toda Europa seguía con marcado interés las elecciones austriacas, por creer que será el barómetro de su futura política

En una convención efectuada por los judíos polacos, a la que asistieron 852 delegados, se tomó el acuerdo de hacer el boycot de protesta contra todos los productos alemanes

INNSBRUCK, Austria, abril 23.—(AP)—El partido nazi se anotó hoy un fenomenal triunfo, consiguiendo una abrumadora mayoría en las elecciones municipales celebradas en esta ciudad hoy, que fueron observadas con gran interés en toda Europa, por considerarse que eran el barómetro del curso futuro que seguirá la política austriaca.

Las elecciones eran para cubrir veinte puestos en el Consejo Municipal. El partido Cristiano Socialista (gubernamental), tenía una mayoría de un voto en el último consejo, en el cual no había un solo nazi.

Los nazis obtuvieron hoy casi 15,000 votos, o séase más de 12 veces los que obtuvieron en las elecciones de 1931.

Los socialistas obtuvieron 9,932 votos, contra 12,044 en las últimas elecciones, mientras que los socialistas cristianos, por los cuales el canciller Dollfuss personalmente hizo una gran campaña, quedaron en tercer lugar con 9,394 votos.

El partido Pan-germano, bajó de 5,063 votos en 1931 a 828.

Más del 90 por 100 de los electores acudieron a los colegios.

De los 20 puestos vacantes, los nazis obtuvieron nueve, los socialistas seis y los socialistas cristianos cinco.

FRANCIA PROTESTA CONTRA UN ATROPELLO

PARIS, abril 23, (AP)—Francois Poncet, Embajador francés en Berlín ha recibido hoy instrucciones para que proteste contra el arresto de un ciudadano llamado Smyrnoff, que, según noticias, ha sido víctima de maltratos en Treves, Alemania.

Los despachos de Metz dicen que Smyrnoff fué atacado hace una semana por un individuo que le insultó llamándole «cochino francés» y espía.

Después Smyrnoff fué detenido y pasó la noche en la cárcel.

LOS JUDIOS POLACOS ACUERDAN EL BOICOT A ALEMANIA

VARSOVIA, abril 23. (AP)—El boicot contra los productos alemanes «como el mejor medio de protestar contra la persecución de los judíos en Alemania» se ha acordado hoy en una convención de judíos polacos, a la que asistieron 852 delegados en representación de las organizaciones políticas y comerciales hebreas y de los rabíes.

La resolución hace constar claramente que los hebreos polacos combaten solamente al régimen del canciller Hitler y no a la nación alemana.

Aboga por que los judíos de todos los países se reunan en Ginebra durante la próxima sesión de la Liga de las Naciones para ejercer «una presión moral sobre las potencias» a fin de obligarlas a que protesten contra la supuesta persecución.

También recomienda que los judíos alemanes vayan a Palestina y pide al gobierno británico facilidades para la inmigración de los hebreos.

De Valera pide que se mantengan en alto los ideales republicanos

DUBLIN, Estado Libre de Irlanda, abril 23.—(AP).—El presidente Eamon de Valera, en un discurso que pronunció hoy en el cementerio de Arbor Hill, donde están enterradas las víctimas de los sangrientos sucesos de semana Santa de 1916, pidió a sus oyentes, y al pueblo irlandés en general, que se adhirieran firmemente a los ideales de la república irlandesa, por la cual «dieron su vida estos hombres que aquí están enterrados.»

Aún no ha llegado el momento de lanzar una nueva proclama restaurando la república, dijo el presidente y los partidarios de esta acción deben conformarse por ahora con la declaración de que estan luchando hacia ese fin.

«Mientras luchamos hacia este fin, debemos declarar abiertamente que no aceptamos voluntariamente mas símbolo que el de conservar los derechos de Irlanda como nación soberana»—dijo Mr. De Valera.

«Debemos quitar esos símbolos poco a poco para que este estado sea una república de hecho, y que cuando llegue la hora de proclamarla, no se necesite más ceremonia que la de confirmar un «status» ya obtenido.»

Una placa conmemorativa fué descubierta en el puente de la calle de Mount, donde los ocho republicanos perdieron la vida en desigual combate con las tropas inglesas en 1916.

Más de 6.000 miembros del Ejército Republicano Irlandés asistieron a las ceremonias.

Entusiástico recibimiento a los ingenieros ingleses que fueron expulsados de Rusia

De acuerdo con las instrucciones recibidas de la compañía, ninguno de los ingenieros ha querido hacer declaraciones en relación con la causa que se les ha seguido por el soviet

LONDRES, abril 23. (AP)— Saludados por los aplausos y los vivas de un gentío enorme, los ingenieros británicos que fueron deportados de Rusia como resultado de la causa que contra ellos se incoara por sabotage y espionaje, llegaron hoy a Londres. Todavía sus rostros acusan las terribles experiencias porque pasaron en Moscú, pero sonreían asombrados ante lo entusiasta del recibimiento que les dispensaba el pueblo inglés.

Los deportados, Allan Monkhouse, John Cushny y C. H. Nordeall, llegaron acompañados por A. W. Gregory, otro de los ingenieros de la Metropolitan Vickers Company que fué absuelto, y por la esposa rusa de Nordeall que jamás había estado antes en Inglaterra.

Los cuatro ingenieros ingleses permanecieron respetuosamente descubiertos mientras el pueblo cantaba el «God sav the King», o sea la marcha real inglesa, y después saludaron con efusión a sus amigos y parientes.

Ninguno de los ingenieros quiso hacer declaraciones acerca de la causa, de su arresto y de los interrogatorios a que fueron sometidos por la policía secreta rusa. El silencio que guardaron está de acuerdo con las instrucciones que les dieron los directores de la Compañía .Los ingenieros no han querido hablar ni al salir de Moscú ni en las poblaciones donde se detuvieron en su viaje hasta esta capital.

Monkhouse, ex director de la firma en Rusia, rechazó enteramente la idea que se le atribuyó en los periódicos de Londres de que algunos de los ingleses acusados estaban bajo la acción hipnótica durante su arresto.

«No he concedido ninguna interviú acerca de mis experiencias—declaró Monkhouse— y las declaraciones que se me atribuyen acerca del hipnotismo son una invención fantástica».

En contraste con el clamoroso recibimiento de que fueron objeto los deportados ingleses, la delegación comercial rusa que partió poco después para Moscú salió casi sola, sin una débil manifestación de simpatía.

Preguntado si la delegación retornaría pronto, uno de los miembros de la comisión, contestó:

«No puedo decirlo. Estoy preparando un informe que entregaré a mi gobierno inmediatamente que llegue a Moscú».

La delegación comercial fué llamada cuando el Soviet ruso decretó el embargo de todos los productos ingleses y adoptó severas medidas contra la navegación británica, como represalia contra el embargo dictado por el gobierno inglés, protestando contra la causa a los ingleses.

Monkhouse dijo que los deportados fueron bien tratados en la prisión «pero que la prisión y el lugar donde fueron sometidos a interrogatorio durante casi diecisiete horas son cosas completamente distintas».

Se mostró agradecido por la conducta del gobierno británico y de los funcionarios de la Embajada inglesa en Moscú y también de los representantes de la prensa americana e inglesa «por la forma en que dieron a conocer el asunto al público».

«Deseo hacer constar el sentimiento de pena que tenemos porque seamos solamente cuatro y no seis los que estemos ahora aquí. Esperemos, sin embargo, que los otros dos vendrán pronto».

UN MATRIMONIO AUSTRIACO VA DE LISBOA A NUEVA YORK EN UN BOTE DE GOMA

LISBOA, lunes, abril 24.—AP.—Un matrimonio austriaco—Rudolph Swerenz y su esposa Josefina—salió hoy rumbo a Nueva York en un bote de goma de 24 pies de largo y 6 de ancho. Esperan ir por vía de las Canarias, las Antillas y la Florida.

CINCO JOVENES MUERTOS EN IOWA AL CHOCAR UN AUTOMOVIL Y UN TREN

ARNOLDS PARK, Iowa, abril 23.—AP.—Cinco Jóvenes de Jackson, Minnesota, resultaron muertos anoche cuando el automóvil en que se dirigían a un parque de diversiones chocó con un tren en un paso a nivel.

Los jóvenes viajaban en un gran Sedan que chocó con un tren de Milwaukee en un cruce entre los lagos Okoboji.

Mrs. Vinnie Ruth Judd, "la asesina de los baúles", será conducida a Phoenix, Arizona, e internada en el manicomio

La fotografía muestra a Mrs. Winnie Ruth Judd, la famosa asesina de Ann Agnes Leroi y de Hedvig Samuelson, en su celda de la prisión de Arizona, poco antes de conocer el fallo del Jurado que la declaró loca, salvándola, por lo tanto, de la horca. Mrs. Judd será llevada en breve a un manicomio, donde será atendida por los mejores especialistas del Estado. A pesar de que el Jurado ha decidido que ha perdido la razón, Mrs. Judd, según los funcionarios de la prisión, se da cuenta exacta de lo ocurrido y su actitud, que antes era histérica, ha cambiado radicalmente después del fallo del Jurado.

FLORENCE, Arizona, abril 23.—AP.—Mientras Winnie Ruth Judd pasaba su último día en la penitenciaría de Arizona, los guardias manifestaron, que a juzgar por su actitud, se daba cuenta exacta del fallo dado por el jurado ayer, pero que no había hecho comentario alguno.

El traslado de Mrs. Judd al manicomio de Phoenix, que estaba señala do para hoy, fué aplazado porque el juez E. L. Green, presidente del Tribunal, no firmó los documentos necesarios anoche.

Los funcionarios están tratando de cumplir con todos los requisitos de la ley cuanto antes, para poner a Mrs. Judd bajo el cuidado de los médicos en el sanatorio del estado.

Mrs. Judd pasó casi todo el día de hoy jugando con sus gaticos en la celda.

La «guardia de muerte» que fué establecida hace una semana, fué retirada hoy, pero no se permitió la entrada a ningún visitante para ver a Mrs. Judd.

Las discusiones sobre el desarme, que comenzaron en Ginebra, seguirán hoy entre Roosevelt y Ed. Herriot

A bordo del yate «Sequoia», anclado a 27 millas de la capital de los Estados Unidos, Roosevelt y McDonald tuvieron la mejor oportunidad de discutir los importantes problemas mundiales

WASHINGTON, abril 23. (AP).—El presidente Roosevelt y el premier MacDonald de Inglaterra, anunciaron esta noche que habían tenido gran éxito las conversaciones que efectuaron hoy a bordo del yate presidencial sobre las aguas del río Potomac.

Los estadistas inesperadamente sacaron a relucir el asunto del desarme, coincidiendo con la llegada a la capital americana de Eduardo Herriot, ex primer ministro de Francia.

Mr. Roosevelt declaró que mañana continuaría con M. Herriot las discusiones sobre los problemas del desarme que no han podido ser resueltos en la conferencia de Ginebra.

En tono optimista el enviado de Francia habló esta noche sobre su próxima conferencia con el jefe de estado americano, demostrando estar muy esperanzado. Le dijo a los periodistas que el hecho de que los Estados Unidos habían abandonado el patrón oro «había alterado algunos de los aspectos técnicos de la conferencia», pero que no tenía nada que ver con el principal objeto de su viaje: la estabilización económica del mundo.

Al regreso de su excursión por las crecidas aguas del Potomac, Mr. Roosevelt y Mr. MacDonald hicieron las siguientes declaraciones oficiales por escrito a los periodistas:

«Dedicamos el día de hoy de lleno a la discusión de varios problemas relacionados con la Conferencia del Desarme de Ginebra. Tanto el presidente como el premier estiman que el resultado de sus conversaciones de hoy ha sido favorable al éxito de las conferencias del desarme y de economía.

«El presidente continuará las discusiones sobre el desarme con M. Herriot».

También tuvieron notable éxito dos reuniones celebradas en las oficinas de la Secretaría de Estado entre los miembros de las comisiones de los Estados Unidos y la Gran Bretaña.

La sugestión para la creación de una agencia internacional para la expansión del crédito, fué uno de los temas tomados en consideración en estas reuniones secretas.

En su excursión por el Potomac, el presidente y Mr. MacDonald conversaron hoy por espacio de siete horas, casi sin interrupción. Asistió a la conferencia Sir Robert Vansittart, subsecretario del ministerio de Estado inglés.,

Las conversaciones fueron interrumpidas únicamente para almorzar. Los dos estadistas anunciaron al desembarcar esta noche a las seis que el viaje había sido la mejor oportunidad que han tenido para discutir los importantes problemas del mundo.

El yate «Saquoia» llevó a los dos estadistas a una distancia de 27 millas de la capital cerca de Indin Hed, Maryland, donde ancló hasta que comenzó el viaje de regreso a las tres de la tarde.

El secretario de Estado Cordell Hull y el embajador de la Gran Bretaña Sir Ronald Lindsay, asistieron a las conferencias que se efectuaron mañana y tarde en las oficinas del Departamento de Estado.

También asistieron a la conferencia, por parte de los Estados Unidos: Raymond Moley, subsecretario de Estado; el presidente Pittman, del Comité de Relaciones Exteriores del Senado; William C. Bullit, auxiliar especial del secretario Hull; Herbert Feis, consejero económico de la Secretaría de Estado; y James Warbur, banquero neoyorquino, que es consejero especial del presidente Roosevelt. La Gran Bretaña estuvo representada por: Sir Fredericb Leith-Ross, consejero económico del Gobierno inglés; T. K. Bepley, consejero financiero; A. E. Overton, miembro de la Junta de Comercio de la Gran Bretaña; y O. H. Chalkley, consejero comercial de la Embajada británica.

WASHINGTON, abril 23.—AP.—Manifestando que el repentino abandono del patrón oro por parte del gobierno de los Estados Unidos, «había cambiado algunos de los aspectos técnicos» de su visita, el ex premier Eduardo Herriot, envió una serie de cablegramas a París esta noche pidiendo instrucciones a su gobierno.

M. Herriot se dedicó a estudiar detalladamente el resultado de la conversación sostenida hoy entre el presidente Roosevelt y el premier inglés Mac Donald, dando énfasis nuevamente a su declaración de que el asunto del desarme sería uno de los principales temas de que trataría con Mr. Roosevelt.

EL PREMIER BENNET SALIO HACIA WASHINGTON

OTTAWA, Canadá, abril 23.—AP.—El premier R. B. Bennet salió por tren esta tarde hacia Washington, donde conferenciará con el presidente Roosevelt.

Manifestó poco antes de salir que tenía plena confianza en el éxito de las conversaciones con el presidente americano, y que tenía la seguridad de que obrarían en beneficio del Canadá.

Llegará a Washington mañana a las 4.20 de la tarde.

El lunes por la noche Mr. Bennet asistirá a una comida que se le ofrecerá en la Embajada de la Gran Bretaña al premier inglés Ramsay Mc Donald.

Se aprobarán los proyectos de inflación

Se espera un mensaje del presidente en relación con el auxilio ferrocarrilero

WASHINGTON, abril 23.—(AP).—En la confianza de que el Senado, antes de mediados de semana, le dará amplias facultades al presidente Roosevelt para poder llegar a un acuerdo monetario con los estadistas extranjeros, los líderes democráticos de la Alta Cámara decidieron hoy dejar que los oponentes republicanos de la medida lleven el peso de los debates que comenzarán mañana sobre el plan de inflación.

El senado. Thomas, demócrata por Oklahoma, que fué quien presentó el plan de inflación, anunció que se limitaría a presentar ciertos datos y estimados, y que dejaría «que los republicanos hablasen todo lo que quisiesen».

«¿Por qué discutir cuando ya tenemos asegurados 60 votos para aprobar la medida?»—preguntó Thomas.

La Cámara espera aprobar el plan del presidente para el fomento de Muscle Shoals y ambas cámaras esperan recibir en breve un mensaje del presidente sobre el auxilio a los ferrocarriles. Mr. Roosevelt tiene este plan preparado, pero aun no ha tenido tiempo para enviarlo al Congreso.

La medida para apropiar 500 millones de pesos para auxilio directo ya ha sido aprobada por ambas cámaras, y el Comité Financiero del Senado se reunirá el martes para tomar en consideración ciertas enmiendas presentadas en la Cámara de representantes.

El senador Reed, republicano de Pennsylvania, líder de los «anti-inflacionistas», manifestó hoy que el plan del gobierno serviría para que «el país se fuese de rumba y volviese con un fuerte dolor de cabeza.»

FILOSOFIA SOCIAL

Por GASTON MORA

El profesor y decano de la Facultad de Derecho de la Universidad de la Habana, doctor Carrera Jústiz, habla, en su opúsculo sobre «La Evolución Filosófica del Estado y las Leyes de Emergencias», del DERECHO DEL NECESITADO. El movimiento de las ideas es formidable en el orden jurídico, porque a éste trasciende el movimiento, no menos formidable, de las ideas sociales y éticas. En nuestros tiempos que lo son como mil veces se ha dicho, de renovación de todo lo antiguo, han surgido **«El Derecho del Obrero»; «El Derecho de la Mujer»; «El Derecho del Niño».** Ahora se va imponiendo **«El Derecho del Necesitado».** Lo que significa, lo que quiere decir que el Derecho cada día será menos individualista, para hacerse más social, más colectivo. En el fondo el Derecho se va haciendo Económico. Porque lo que piden el obrero, la mujer, el niño, el necesitado, es su «rehabilitación económica»; esto es, su Derecho a la vida. Ese Derecho a la vida ya nadie lo desconoce. Antaño, en pasadas épocas, no se hubiera creído en la posibilidad de que el Estado pasase pensiones mínimas alimenticias a los obreros sin trabajo, a los inválidos para rendirlo por defecto físico o mental, y esto se hace, actualmente, en grandes naciones. Cuando, a mediados del último siglo, un eminente escritor e historiador francés, **Louis Blanc,** expuso y **propugnó** la doctrina del **Derecho del obrero al Trabajo,** y creó, como ministro en el Gobierno Provisional de la República de 1848, los famosos Talleres Nacionales, se le atacó terriblemente como si hubiese sido un demagogo. Pues **ogaño,** ahora, se pasan pensiones alimenticias a los obreros desocupados mientras se les halla trabajo.

* * *

A los trabajadores se les proporciona ocupación, y, en el entretanto, mientras se les encuentra, se les sostiene. Se pone, a la disposición de ellos y de sus hijos, la instrucción pública. Si se enferman, se les hospitaliza. Y la gran preocupación de los gobiernos inteligentes y previsores, de los estadistas, de los sociólogos, de los economistas, es buscar la manera de armonizar los intereses del capital y del trabajo, sin caer en el comunismo y en el colectivismo. La fórmula cooperativista de **Ch. Gide,** dice un estudio que tenemos a la vista, según la cual la conciliación está en dar al Trabajo, además de su salario, una participación en los beneficios o utilidades, se va abriendo camino en Alemania, Italia, Francia e Inglaterra. En no lejanos días será un hecho la redención económica de los trabajadores. Cuanto a la mujer, ya, en ningún país civilizado, se le niega su derecho a ser **la igual del hombre** en lo social, en lo jurídico, en lo político. Le son accesibles el gobierno y los parlamentos. Y por lo que respecta al niño—el hombre de mañana, del porvenir—, sobre él se extiende **la función tuitiva** o protectora del Estado en los países de elevada civilización.

* * *

Se reconoce y respeta «el Derecho del Necesitado». Y el necesitado puede ser lo mismo una persona natural que una persona jurídica. A esta última se la ayuda dentro de lo posible. A China, por ejemplo, no se le ha ayudado materialmente en su lucha contra el invasor japonés, pero se la ha ayudado, si la ha sostenido moralmente. Se ha hecho por Occidente, por la Sociedad de las Naciones, lo que se ha podido. Jurídicamente se ha reconocido y proclamado el derecho de China. Si es fácil ayudar a la persona natural necesitada, **no lo es tanto** ayudar a la persona jurídica necesitada. En este último caso hay casi siempre complicaciones o dificultades. Pero cuando la ayuda material no es fácil de prestar, puede darse la ayuda moral, que, a veces, es tan eficaz como la otra. Honra, enaltece a nuestra civilización haber reconocido y proclamado el derecho del obrero, de la mujer, del inválido, del niño, del necesitado, a la vida, es decir, a la asistencia social, a la protección del Estado. Aunque esa asistencia, esa ayuda, esa protección, no sea la necesaria, aunque tampoco lo sea la que se da a las personas jurídicas que la requieren, basta que haya el deseo y la voluntad en favor del necesitado, para REALZAR los sentimientos humanos. Amar y querer lo bueno es lo esencial.

M.E.C.D. 2016

SUPLEMENTO GRAFICO EN ROTOGRABADO

DIARIO DE LA MARINA

HABANA, LUNES, 24 DE ABRIL DE 1933

SUCESOS · DEPORTES MODA SOCIEDADES · CINE

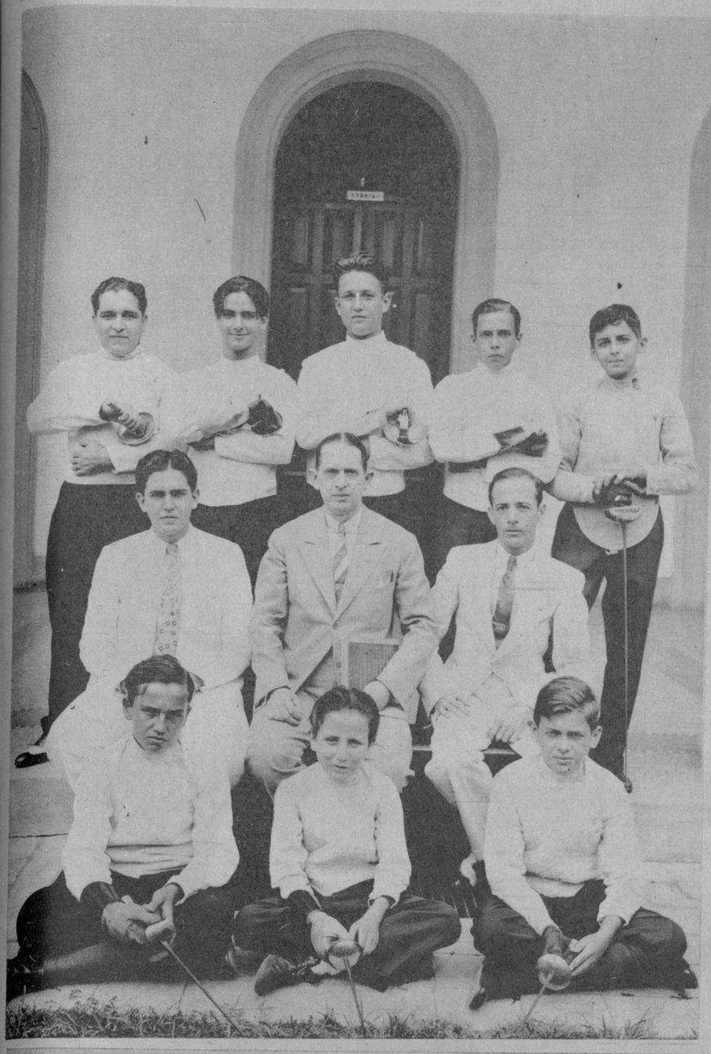

CAMPEONATO de fin de curso en la Sala de Armas del Colegio de Belén. En la foto aparecen dos de los alumnos de ese plantel que tomaron parte en las eliminaciones. Formaron el jurado los señores Granados, Martínez y Díaz

El PROF. Granados y los Sres. Charles Martínez y Pedro Díaz, que formaron el Jurado de las "poules" de esgrima efectuadas ayer en la Sala de Armas del Colegio de Belén por un grupo de alumnos de ese plantel

(FOTOS B. V. B.)

EL SR. Rodrigo Díaz, Director de las competencias de Tiro de Pichón en el Club de Cazadores del Lucero, y ganador de las mismas en opción a la copa donada por el Sr. Méndez Neira, Presidente del Centro Gallego

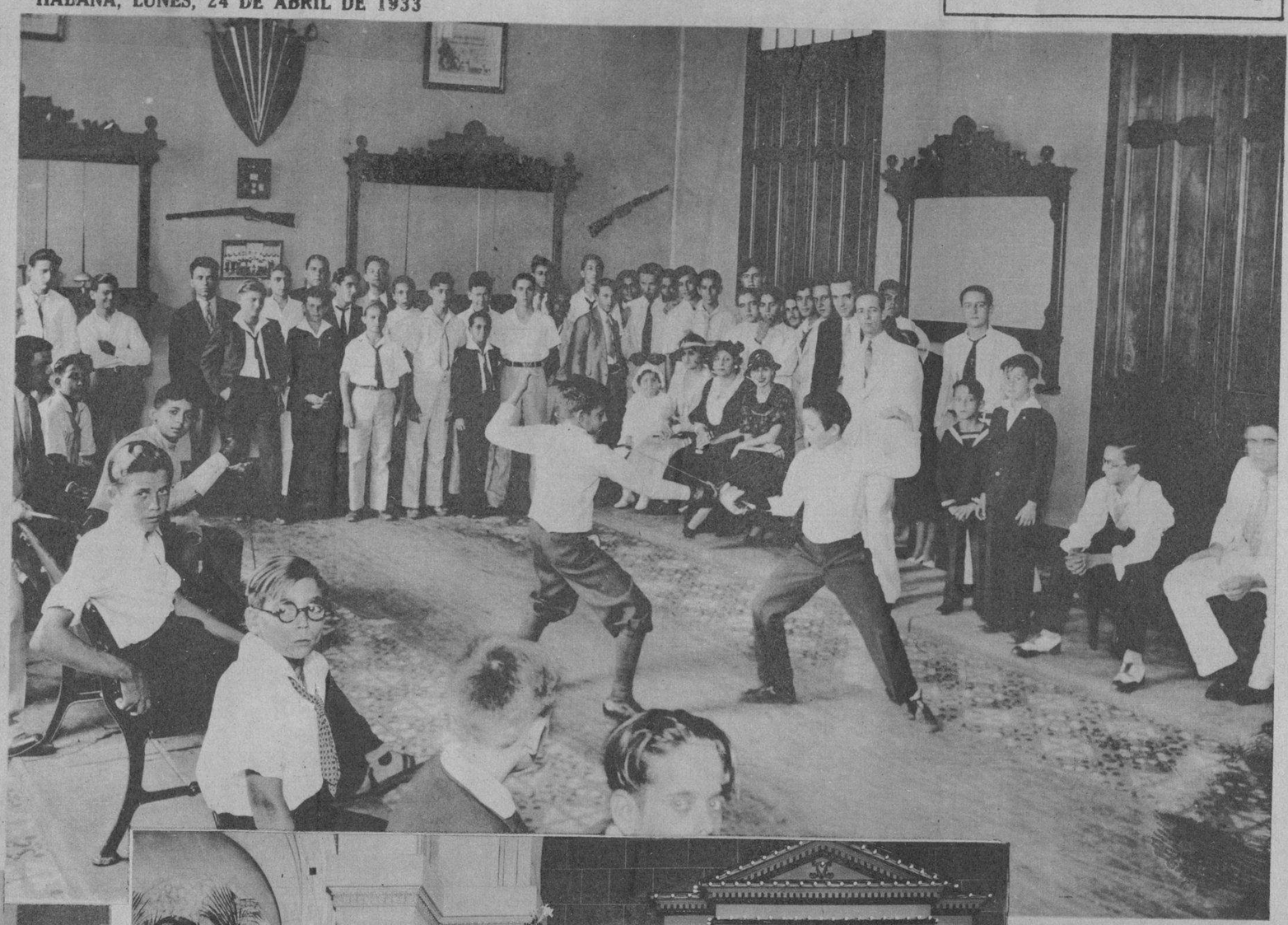

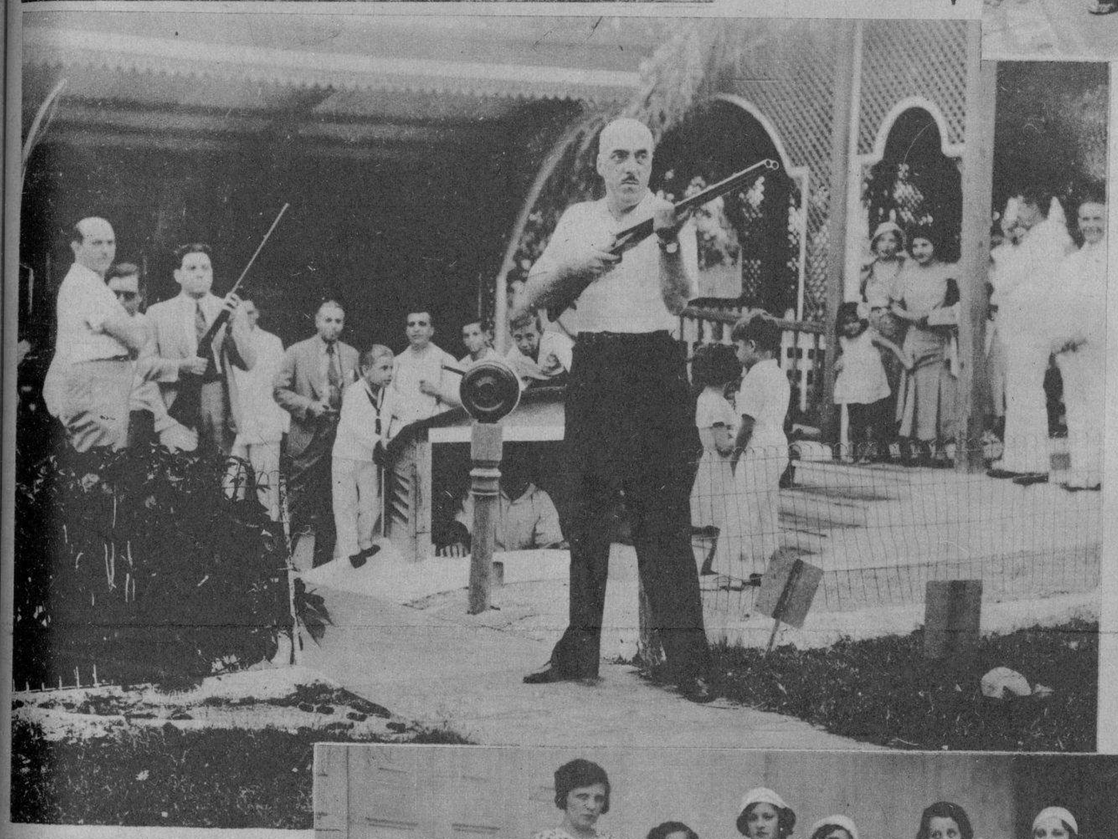

(FOTOS B. V. B.)

FIESTA anual en honor del Jesús Nazareno en la iglesia de Jesús María. En ese acto religioso fué cantada la nueva Salve, obra del Prof. Castro, oída por primera vez en la Ermita de Arroyo Arenas, con motivo de las solemnidades de la semana pasada en aquel lugar

JUNTA Directiva de la Unión Villalbesa que organizó la tradicional romería en los Jardines de la Tropical. Figuran en la foto los señores Manuel Leal, Presidente y Oseira, Rey, Cerdán, Maseiro, Castro Ceide y Paredes

MARUJA García del Luyanó Sport Club, ganadora de la competencia de 100 metros planos, y Conchita Arce, "libre" segundo lugar, en los eventos que tuvieron lugar en los terrenos del V. T. C.

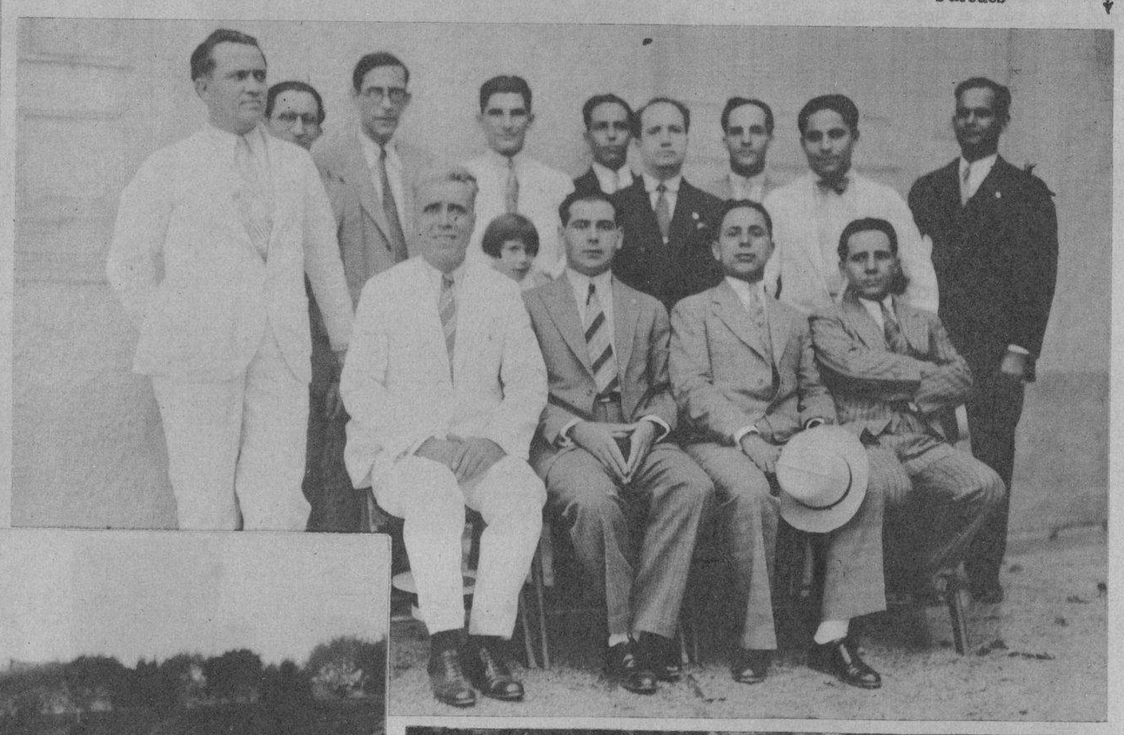

GRUPO de jóvenes que componen el Comité de Dmas de la Unión Villalbesa y que asistieron al festival ofrecido, en la tarde de ayer, en los Jardines de la Tropical. Figuran en la foto las señoritas López, Sixto, Cicero, Rodríguez, Hernández, Casado González Roca, Fernández, Henry y la señora Dolores Senra de Ciede

LOS jugadores del Iberia, después de un violentísimo ataque a la línea Asturiana en el segundo tiempo, lograron empatar de una manera sensacional el partido

UN interesante momento del match de balompié entre iberistas y asturianos. El portero del Juventud Asturiana devolviendo el balón cerca del "goal" fustra los esfuerzos de los muchachos del Iberia por empatar el "score", en el primer tiempo del partido

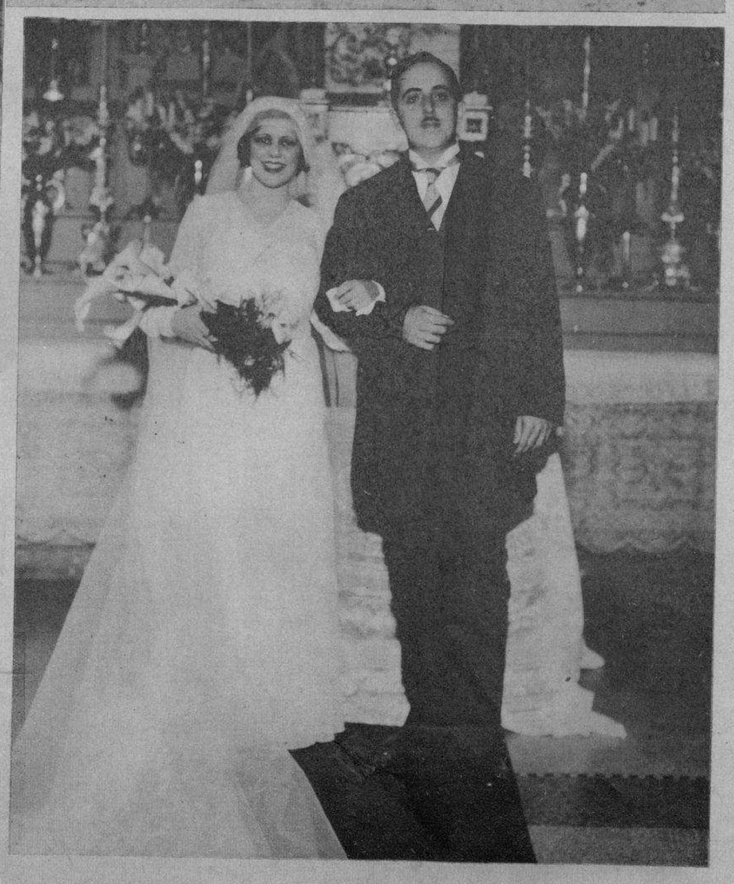

LA distinguida señorita Margarita Rey y Bassal que, en la tarde de ayer domingo, contrajo matrimonio en la Iglesia de Nuestra Señora del Carmen con el Dr. Enrique Madan y Diago

M.E.C.D. 2016

HE AQUI al más feo y a la vez interesante personaje del celuloide, según la opinión del conocido director Griffith, al referirse a Wallace Beery. Pero ello no obsta para que sea un ejemplar esposo y un padre lleno de ternura por su hogar y los suyos. El "baby", que solo cuenta año y medio, parece haberse acostumbrado pronto con los rasgos faciales de su progenitor, y tan campante

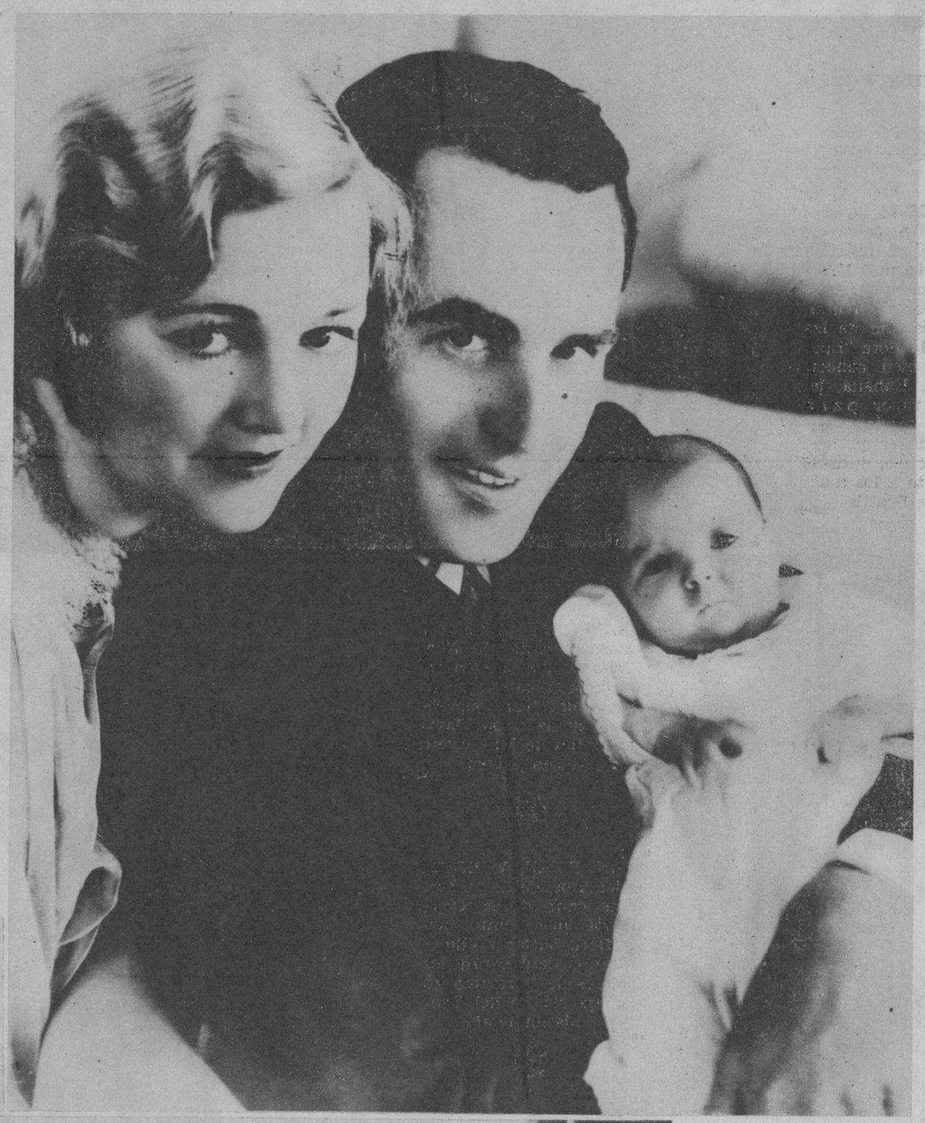

HAROLD Lloyd el formidable cinefónico, con su esposa, la ex-actriz de la pantalla Mildred Davis, rodean encantados a su pequeño Harold, el único varón de la familia, ya que las dos anteriores son niñas: Mildred Gloria y Peggy. Como podrá apreciar el lector, bien se ve que el heredero del popular actor dista mucho de poseer el carácter festivo y la sonrisa de "bon-vivant" del papá

(FOTO W. W.)

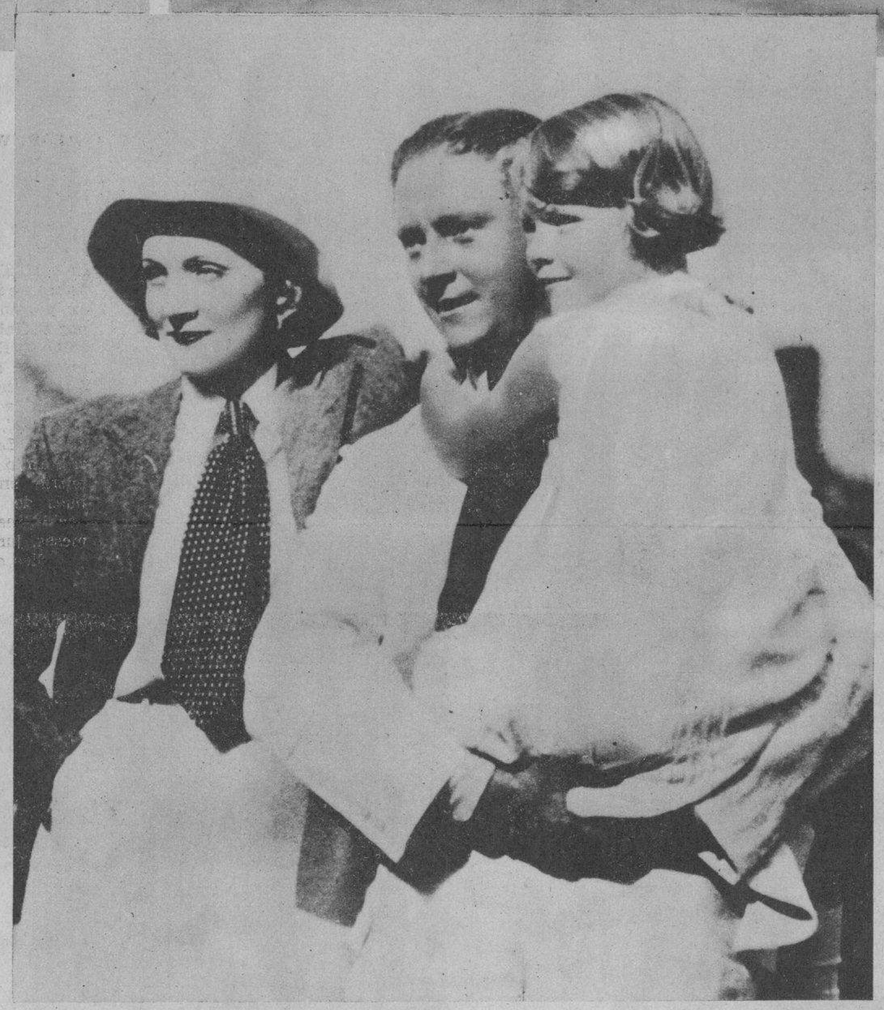

NEIL Hamilton, una de las más connotadas figuras de Hollywood. Lo vemos aquí en compañía de su bella esposa que, aunque contenta por el momento, en la mirada un tanto desvaída, se apercibe interior melancolía. Después de tres años de matrimonio, en vano esperaron la visita de la clásica cigüeña y ya que la legendaria ave se mostraba tan esquiva, decidieron adquirir una linda niña, y no precisamente de París. Dicho matrimonio acaba de adoptar a la pequeña Patricia Luisa... Así es la moda de exigente ahora en Hollywood

CUANDO menos lo esperaba, volvió de Alemania el esposo oficial de la inteligente y exótica germana Marlene Dietrich. En la foto aparece junto a la hermosa actriz que más de una vez ha hecho fruncir el ceño a su ex-director Von Sternberg y ahora es causa de que Mauricio Chevalier se sonría con la sutileza irónica del parisién. Rudolf Sieber, que es también director cinematográfico y además marido de la Dietrich, lo vemos aquí un tanto pensativo, llevando en brazos a su linda hijita María. Diríase que preguntara in mente: "¿Será posible?"

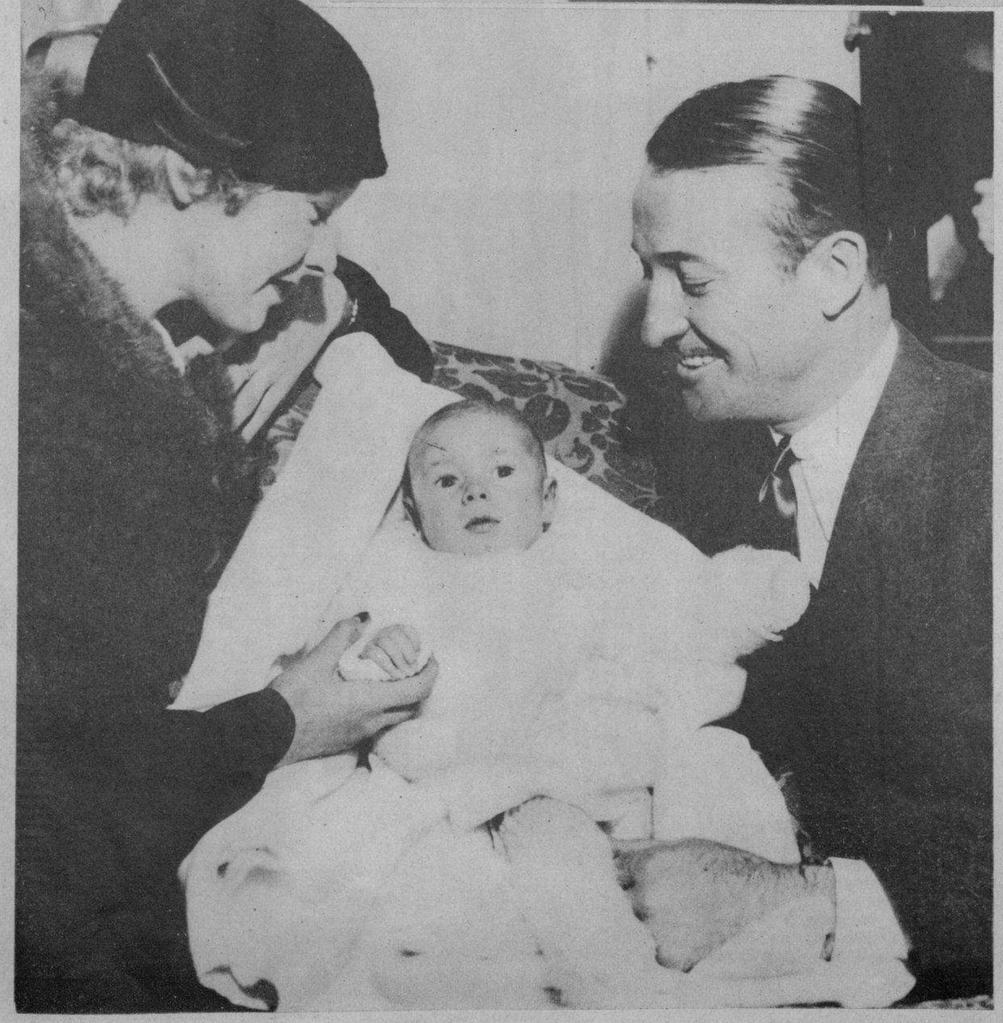

EDWARD Robinson, el hombre que a fuerza de caracterizar las tortuosas hazañas del tristemente célebre Al Capone, ha llegado él también al pináculo de la celebridad. Ahora, tras de filmar su última producción, "Silver Dollar", se convierte en hombre serio y aquí lo vemos junto al lecho de su feliz consorte, en un hospital de la ciudad de New York, quienes contemplan con inefable alegría la aparición del primogénito de ambos. La tierna criaturita que, por la expresión del rostro y la especial manera de señalar no parece entrar en la vida con serias intenciones, bien se echa de ver en la foto

HELEN Twelvetrees, la popular estrella de la Metro Goldwyn, tan conocida del público de La Habana por sus frecuentes visitas, aparece en compañía de su esposo Mr. Frank Woody, mientras discuten el parecido del "Jack" entre tiernas sonrisas de alegría y ternura. Y efectivamente, el "Baby" no responde aun a semblanza alguna

M.E.C.D. 2016

TODAVIA en los EE. UU. los aristócratas del dollar se complacen en creer "que todo tiempo pasado fué mejor", y, como demostración de ello, utilizan sus "Mail-Coachs" para trasladarse al campo donde tienen lugar los eventos clásicos de carreras y cacerías. En el que muestra la foto van los esposos John Hay Whitney con un grupo de amigos a una cacería en Middleburg, en el Estado de Virginia

AVISO

Eastman School, Inc.

Fundada en 1853

ESCUELA COMERCIAL INCORPORADA A LA UNIVERSIDAD DE NEW YORK

Para el día 26 de Abril estará en la Habana nuestro representante Sr. José García Ríos, Director del Departamento Hispano Americano de este Colegio, quien tendrá el gusto de entrevistarse con toda familia que desee enviar a sus hijos a los Estados Unidos a estudiar inglés y comercio. Diríjanse a 10 de Octubre 693, Víbora. Habana.

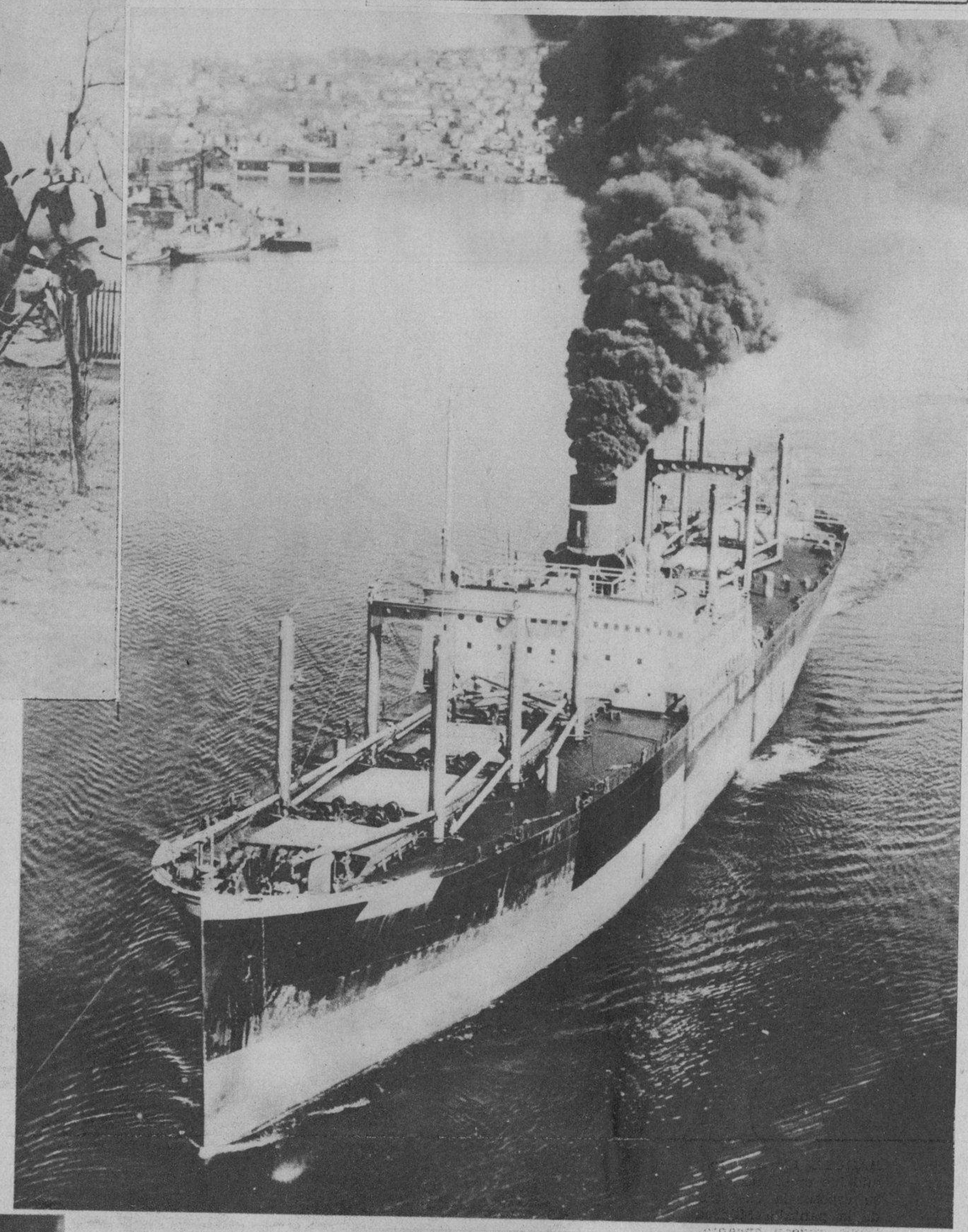

(FOTOS: WIDE WORLD)

LAS MEDIDAS de restauración económica puestas en práctica por el Gobierno del Presidente Roosevelt, empiezan a dar sus frutos. Aquí vemos uno de los barcos de la flota "Luckenbach", bien conocidos en La Habana, levantando vapor para entrar en servicio después de haber permanecido inactivo, durante meses, junto a los muelles de Seattle

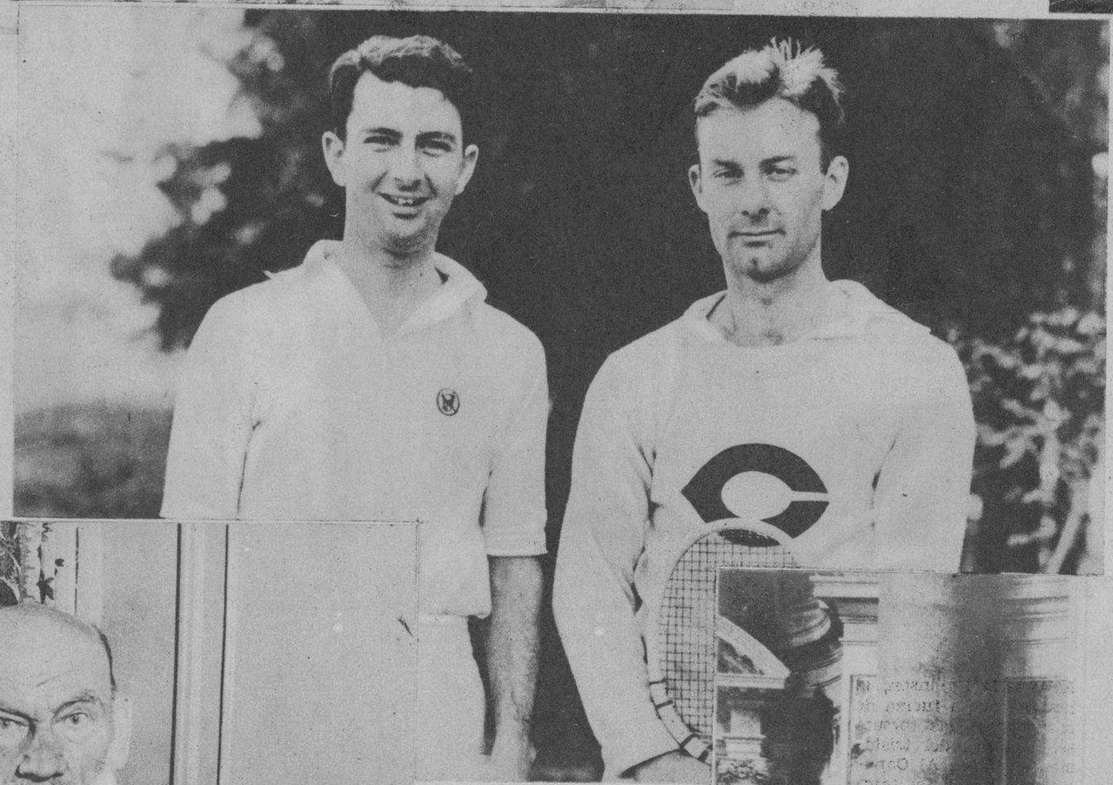

EL ALCALDE Barlow y el Tesorero del Ayuntamiento de la ciudad de Portland, quemando más de medio millón de billetes de emergencia puestos en circulación por el Municipio, con motivo de la crisis bancaria próxima pasada, conjurada felizmente por las acertadas medidas del Gobierno de Roosevelt

CLIFFORD Sutter, el nuevo recluta de New Orleans, que ha sido seleccionado para formar parte del team americano de la Copa Davis en unión de Van Ryan, Allison y Loot

VAN RYAN Y LOTT, miembros del equipo americano de la Copa Davis, que, junto con Clifford Sutter y Vilmer Allison, defenderán los colores de Norteamérica en ese clásico del Tennis mundial

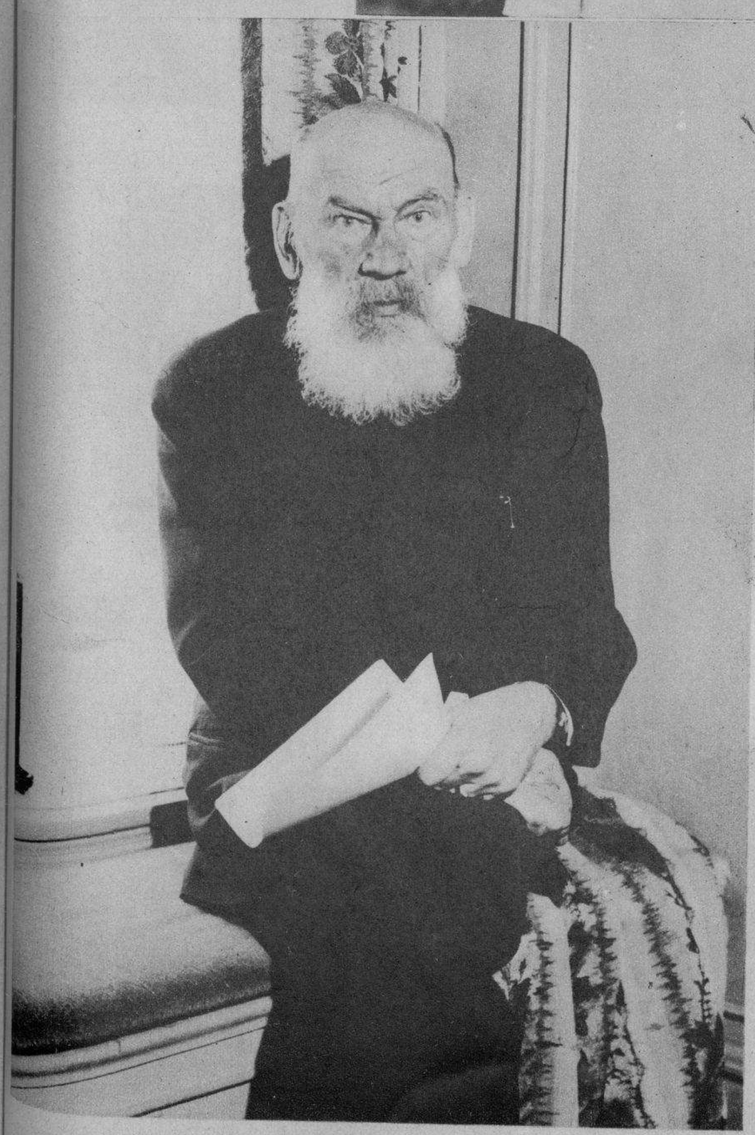

DESPUES de haber traspuesto la Puerta Santa como un peregrino más, Su Santidad el Papa Pío XI se arrodilló para orar frente a su altar. En esa ocasión, la Catedral de San Pedro fué cerrada al público, y solamente los cardenales y los miembros del servicio del Vaticano fueron admitidos en los oficios religiosos de ese día

EL CONDE Ilya Tolstoy, hijo del notable escritor y novelista ruso, se propone dar una serie de conferencias sobre la vida y la obra de su ilustre progenitor, en el Ritz Tower de New York

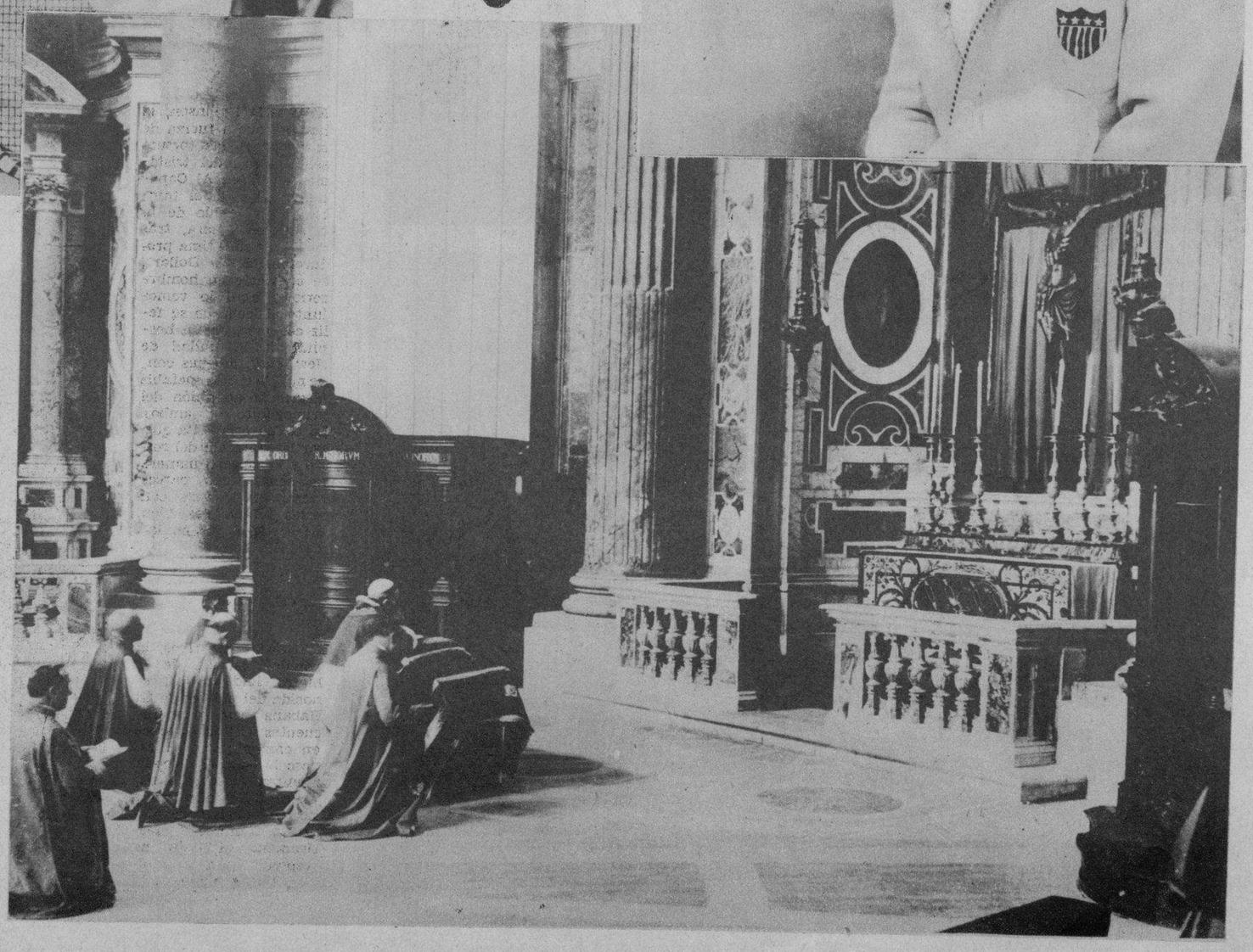

M.E.C.D. 2016

DON Jesús Fernández, miembro distinguido de la colonia española de esta capital y fundador del Banco Comercial, prestigiosa institución de crédito, fué objeto de un cálido homenaje de respetuosa simpatía al ofrecérsele un banquete de despedida, con motivo de su próximo viaje a España. En la foto aparece la mesa presidencial de ese acto, que tuvo lugar en el Roof Garden del Hotel San Luis

AYER fué inaugurada, en el Hospital Mercedes de esta capital, la nueva sala "Dr. Arístides Agramonte", para el tratamiento del cáncer de la garganta. Entre otras personas, asistieron al acto la señora Nena Pierra, Vda. de Agramonte, y su hija Estela; el Sr. Víctor G. Mendoza, el Sr. Secretario de Comunicaciones y los doctores Clark, Dobal, Cuéllar, Martínez, Puente y Basterrechea

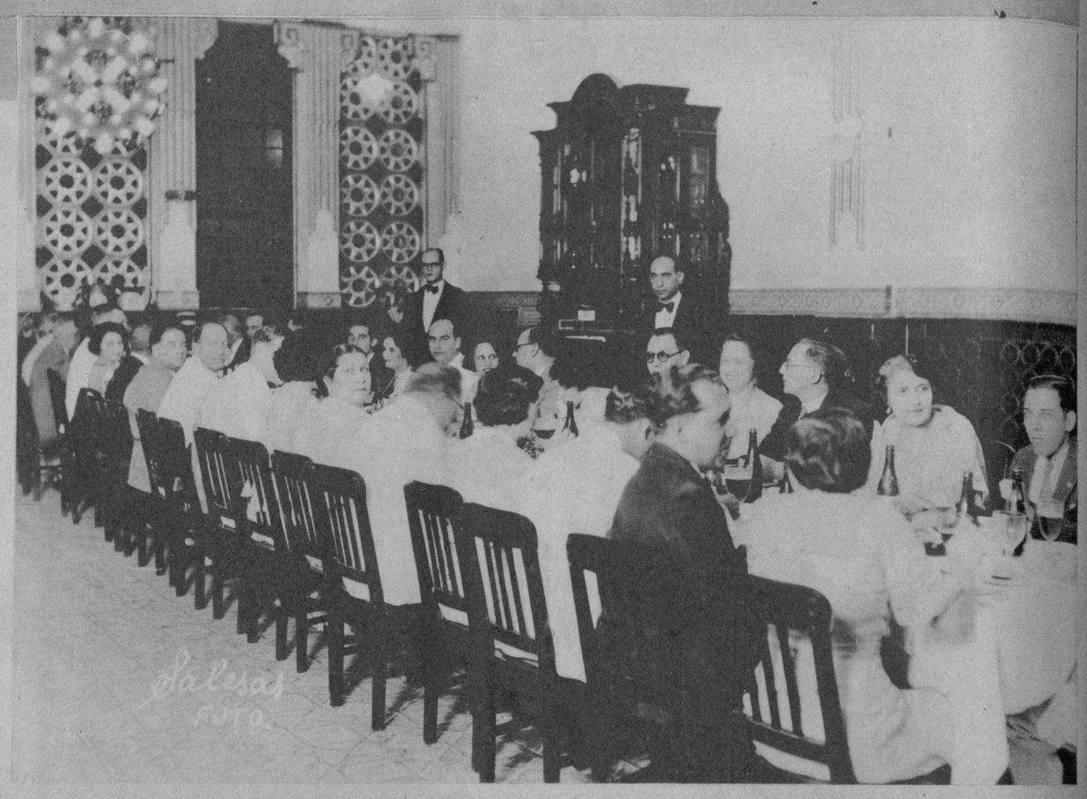

EN LA mañana de ayer el Excmo. Sr. Luciano López Ferrer, Embajador de España, tuvo la gentileza de visitar la Casa de Salud "La Purísima Concepción", de la Asociación de Dependientes. Fué recibido y agasajado por don Avelino González, Presidente de dicha institución y por los miembros de la Junta Directiva, así como por el personal facultativo y de administración de la referida Quinta

UN ASPECTO del banquete celebrado en honor del Dr. Miguel Angel Gutiérrez, Presidente del Club Rotario de la ciudad de Guantánamo. Se asegura, que muy pronto el Dr. Gutiérrez será designado Gobernador del Vigésimo Quinto Distrito (Cuba)

EN LA Iglesia de San Juan de Letrán, en el Vedado, tuvo lugar el matrimonio de la distinguida señorita Julia Sanguily y Fernández con el joven Dr. Carlos Falla Alvarez, ante una nutrida y selecta representación de la buena sociedad habanera. La foto muestra a los novios saliendo de la Iglesia al terminarse la ceremonia nupcial

ATLETAS del Colegio La Salle, que ostentan el título de campeones intercolegiales de track en el presente año. En el grupo aparece, entre otros, el joven Armando Cuervo, que impuso un nuevo "record" Centroamericano para el triple salto

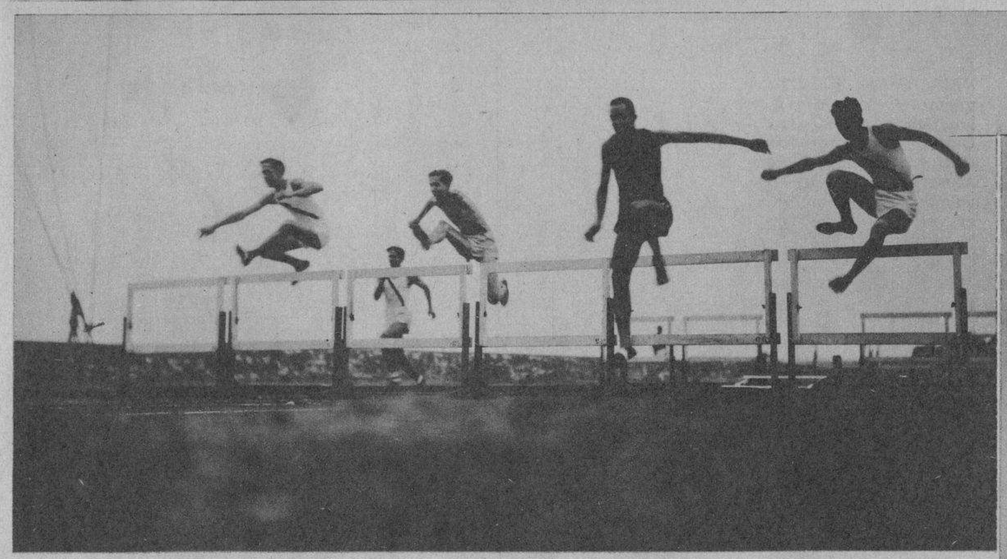

UN momento de la carrera de los 110 metros con obstáculos, en los eventos deportivos llevados a cabo en la tarde de ayer en los terrenos del Vedado Tennis Club. R. Perkins fué el ganador, llegando segundo y tercero D. Alcorta y J. Romero

(FOTOS B. V. B.)

SEÑORITA Carmelina Fernández Jubert, artista de exquisito temperamento, que prepara un recital de canto para fecha próxima. La joven Fernández Jubert posee una magnífica voz de soprano y canta con depurado gusto

TEAM "Tropical", que jugó brillantemente un match de Basket Ball contra el equipo del club "Atlético" de Guanabacoa, en los terrenos del "Luyanó Sport Club". El juego fué ganado por los atletas de la vecina villa

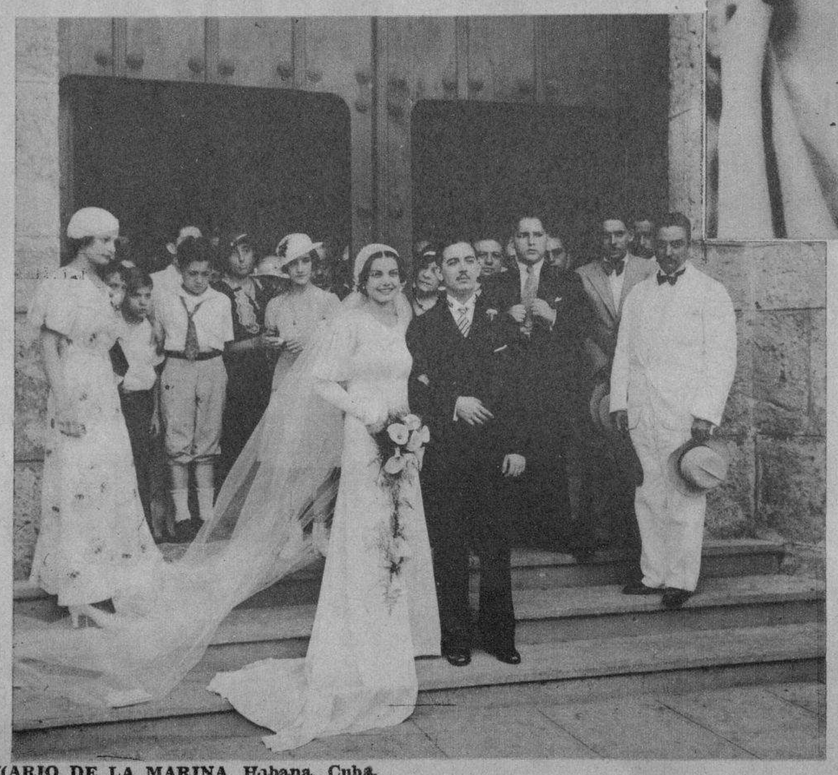

EN LA tarde del sábado y ante una nutrida concurrencia de familiares y amigos de los contrayentes, tuvo lugar en la Iglesia del Santo Cristo de esta capital la boda de la señorita Aurora Zalduondo y el joven Luis Botifol. En la foto aparecen los jóvenes esposos saliendo del templo

Impreso en los talleres del DIARIO DE LA MARINA. Habana, Cuba.

M.E.C.D. 2016