1ª SECCION

El DIARIO DE LA MARINA es el periódico más antiguo de Cuba Fué fundado en el año mil ochocientos treinta y dos.

SERVICIOS ESPECIALES DE ESPAÑA

DIARIO DE LA MARINA

SERVICIO DE «THE ASSOCIATED PRESS». Esta queda autorizada para usar nuestro servicio y noticias de información.

HILO DIRECTO CON NUEVA YORK

1ª SECCION

AÑO CIENTO UNO.—NUMERO 16. ACOGIDO A LA FRANQUICIA POSTAL HABANA, LUNES 16 DE ENERO DE 1933.—SANTOS MARCELO Y FULGENCIO. TIEMPO PARA HOY: BUENO EJEMPLAR: 5 CENTAVOS

SE HA PEDIDO EN LOS ESTADOS UNIDOS LA INFLACION MONETARIA CON OBJETO DE ALIVIAR LA SITUACION FINANCIERA

Muerto un joven anoche en una nave del Cerro donde la policía ocupó armas y dinamita

SE PROPONE TAMBIEN LA REMONETIZACION DE LA PLATA EN NORTEAMERICA

Existe, sin embargo, la impresión de que en la legislatura presente no se adoptará ningún acuerdo sobre el particular. Se indican otras medidas tales como la emisión de billetes

WASHINGTON, enero 15. (AP) — Los clamores de inflación del Currency en alguna forma como medio de aliviar la situación financiera nacional han abierto las puertas al estudio legislativo, pero existe la impresión de que en la presente sesión del Congreso no es probable que se adopte ningún acuerdo sobre el particular.

El estudio de varias proposiciones en tal sentido, incluso la remonetización de la plata, se acometerá por la Comisión Bancaria y del Currency de la Cámara, bajo la dirección del presidente Steagall, probablemente a fines de esta semana.

Las demandas para el estudio de planes análogos también aumentan en el Senado, donde sus partidarios se proponen realizar obstrucción a la Ley de Reformas Bancarias con la esperanza de ser atendidos.

Sin embargo, ni la comisión de Hacienda ni la comisión bancaria han mostrado disposición a comenzar las informaciones públicas.

Tratando de aliviar la situación del crédito desde otro ángulo legislativo, la Comisión de Justicia de la Cámara espera dar un dictamen esta semana sobre el proyecto de revisión de la Ley de quiebras McKeona-Laguardia, que permite a acreedores y deudores arreglar sus dificultades de una manera sencilla.

Dificultades técnicas han salido al paso a los progresos de la Comisión, pero una vez que sean resueltas, el presidente Garner ha prometido que la Cámara tratará el asunto con diligencia.

Los senadores Thomas y Wheeler han ayudado al senador Lonf en su batalla contra la proposición bancaria Glass con la esperanza de que el Senado capitule y consagre su atención a la remonetización de la plata o a cualquiera otra forma de inflación del Currency.

El representante Busby, autor del proyecto que discute la comisión, dice que su medida es estrictamente una proposición de emergencia en la que pide la emisión de 3,000 millones de pesos para pagar los gastos ordinarios del gobierno, entendiendo que se necesitarían de dos a tres años para llevar a la práctica cualquiera medida encaminada a remonetizar la plata.

El presidente Steagall trata de que se prorrogue el proyecto presentado el año pasado consistente en ampliar la base del papel eligible para redescuento en la reserva federal, y que permite a los bancos redescontar bonos del gobierno como colaterales requeridos por la Ley para la emisión de papel de la reserva federal.

Rykoff protesta de su adhesión a la dictadura de Stalin

Se modificará el actual sistema de identificación, en beneficio del obrero

Alexis Ivanovitch Rijkoff

MOSCU, Rusia, enero 15. (AP).—Contestando a sus acusadores, Alexis I. Rykoff, Comisario de Comunicaciones que fué «sometido a estricta disciplina», avisándosele que no era suficientemente activo en la campaña contra los elementos no soviéticos, ha desmentido que sea desleal a la causa y ha reiterado su lealtad a la jefatura de Joseph Stalin.

Rykoff, que fué destituido del Bureau de Política del partido en diciembre de 1930, para ser elegido miembro de la importante Comisión ejecutiva central en marzo de 1931, ha hecho protestas de fidelidad a la política del partido en un discurso pronunciado ante las comisiones conjuntas del partido.

Haciendo un análisis de sus «pecados como derechista» que le costaron la jefatura del gobierno y de los cuales se arrepintió públicamente en 1929, ganando después la gracia del partido, Rykoff rechaza su supuesta conexión con los partidarios de A. O. Smirkoff, que fué expulsado de la Comisión Neutral y depuesto como vicecomisario de Agricultura por ofensas al partido.

Declarando que se está librando todavía una furiosa lucha de clases dentro del partido como resultado de los esfuerzos de los enemigos para dividirlo, Rykoff agregó que «considera una gran vergüenza que su nombre se una al de Smirkoff».

Con la distribución de pasaportes a partir del 20 de este mes, millares de residentes de las grandes ciudades de la Unión Soviética esperan con ansiedad la introducción de un nuevo sistema de identificación en virtud del cual los que se dediquen «a labores socialmente útiles» podrán residir en los centros.

Témese que llegue el momento de implantarse ese sistema de identificación por los que han vivido como parásitos de sus familiares y los que carecen de habilidad para el trabajo.

Una gran mayoría de esas personas, que se calculan en muchos millares en Moscú solamente, no tendrán casas nuevas donde ir y pasarán por grandes privaciones y penalidades al establecer su residencia en las provincias y en los centros menos congestionados.

La mayoría esperarán hasta el último momento antes de obtener su tarjeta de identificación y sus pasaportes, con la esperanza de encontrar algún trabajo o el medio de seguir viviendo en las grandes ciudades.

Créese están a salvo los pasajeros del hidro perdido

SE SUPONE QUE FUERON RECOGIDOS Y LLEVADOS HASTA LA ISLA DE PINOS

Se han cursado órdenes a todas las embarcaciones que navegan por Batabanó para q. lo busquen

En su viaje regular entre Isla de Pinos y el Surgidero de Batabanó el hidroplano de pasajeros se vió obligado a hacer un amarizaje forzoso a unas treinta millas de la Isla de Pinos. El hidro pertenece a la Corporación Aeronáutica de Cuba.

Notificado el extravío, se ordenó por el comandante jefe del Cuerpo de Aviación que un aparato militar tripulado por el capitán Zayas Bazán saliera en busca del hidroplano, el que fué localizado flotando y anclado cerca de un cayo y con los pasajeros a bordo.

En seguida el jefe de la Aviación solicitó los auxilios de la Compañía Nacional de Aviación la que facilitó un anfibio Sykorsky que piloteado por el señor Quevedo salió hacia Cayo Inglés, sitio cerca del cual había sido visto el hidro.

El señor Quevedo informó al volver a la Habana que el jefe del penal de Isla de Pinos, con vista del reportaje del capitán Zayas Bazán, ordenó la búsqueda de los pasajeros del hidro en el cañonero «Matanzas.»

Continuó informando el señor Quevedo que ya de vuelta a la Habana volvió a ver el hidro, a bordo del cual localizó un hombre vestido de blanco, al parecer marinero, lo que le hizo suponer que los pasajeros habían sido recogidos por el cañonero «Matanzas» y llegados a Isla de Pinos.

SOBRE ACCIDENTES DE AVIACION

Para el caso de que en efecto, los pasajeros del hidro de la Corporación Aeronáutica de Cuba hayan sido rescatados, el accidente carecerá de importancia, pues en realidad se trata de un amarizaje forzoso, tal vez debido a la intensa niebla reinante estos días de invierno.

Realmente en Cuba se han registrado pocos accidentes graves en la Aviación Comercial.

ULTIMA HORA

Esta madrugada, momentos antes de cerrar la presente edición, tuvimos noticias de que oficialmente se habían cursado órdenes a todas las embarcaciones que navegan entre Batabanó y la Isla de Pinos, para que localicen el hidro-avión y le presten auxilios.

LA LLEGADA DEL MINISTRO DE INGLATERRA EN CUBA

Pasajero del vapor "Quirigua", llegó ayer a la Habana, procedente de Nueva York, Su Excelencia Mr. John Broderick, Ministro de Su Majestad Británica en Cuba. La foto recoge el instante de su arribo al ser saludado por familiares y miembros de la Legación.

Frank Steinhart guarda el original de la Constitución de 1901 que se debió enviar al archivo de EE.UU.

Se confirma nuestra información de ayer, donde decíamos que dicho documento debió ser enviado al departamento de Asuntos Insulares, anexo a la Secretaría de Guerra de los E. Unidos

Dijimos ayer con carácter exclusivo, recogiendo la información de labios de un alto empleado de la Secretaría de Obras Públicas, que el acta original de la Constitución de 1 República de 1901 había sido enviada al Departamento de Asuntos Insulares anexo a la Secretaría de Guerra y Marina de Norteamérica.

En efecto, nunca estuvimos mejor encaminados en la búsqueda del preciado documento, cuyo supuesto extravío ha venido siendo la nota de actualidad.

Ayer, un estimado colega de la tarde, recoge en sus columnas la declaración de Mr. Frank Steinhart, en que asegura que el acta original de la aludida Carta Magna, se encuentra en su poder, estando dispuesto a entregarla al Presidente de la República, si éste así lo desea, para que fuera custodiada por el Gobierno.

EL CARGO DE STEINHART

Agregó el señor Steinhart que la Convención Constituyente, al terminar sus labores, remitió el acta al general Leonardo Wood, jefe entonces del Gobierno Interventor de la Isla, quien se la traspasó para su guarda, en virtud del carácter que ostentaba de jefe de los Archivos Militares.

STEINHART NO REMITIO EL ACTA A WASHINGTON

Manifestó el señor Steinhart que cuando remitió a la Secretaría de la Guerra de los Estados Unidos el Archivo que tenía a su custodia, decidió conservar el documento constitucional, por estimar que éste debía permanecer en Cuba.

CONFIRMADAS NUESTRAS NOTICIAS

He aquí cómo la confesión de Steinhart de haber retenido el documento, viene a confirmar las noticias que ayer dimos en la breve entrevista celebrada con un alto empleado de Obras Públicas. El acta debió ser enviada a Washington, conjuntamente con los papeles que como jefe de Archivos Militares del Gobierno Interventor tenía a su cargo Mr. Steinhart. No lo hizo, luego, como no se tuvieron más noticias del citado documento, la única vía para confirmar su hallazgo en el Departamento citado de la capital americana, era la señalada por la información del DIARIO de ayer.

LA COPIA DEL ACTA QUE FUE ARCHIVADA EN LA UNIVERSIDAD

Decíamos ayer que el doctor Averhoff había guardado una copia exacta del original, en el Archivo de la Facultad de Derecho Civil de la Universidad, y anoche nos ofreció nuevos detalles el aludido empleado de Obras Públicas sobre la interesante información verbal del día anterior.

EL DR. BERRIEL ENTREGO EL DOCUMENTO AL DR. AVERHOFF

—Fué—nos dijo—el doctor Leopoldo Berriel, delegado a la Constituyente, profesor de Derecho Civil de la Universidad, después rector de dicho centro docente, hasta su muerte, quien llevó el ejemplar a la Facultad de Derecho, para que se guardara como recuerdo histórico, haciendo entrega del mismo al doctor Averhoff, que como secretario de la Facultad entonces, y como bibliotecario, tenía a su cargo el cuidado del documento, el que, como dije anteriormente, se guardaba como una reliquia, teniendo oportunidad de verlo muchas veces, mientras ocupé el cargo de auxiliar del doctor Averhoff.

Lloyd George se siente pesimista por vez primera

D. Lloyd George

LONDRES, enero 16 (lunes) AP. David Lloyd George, no puede evitar el tener que expresar una opinión pesimista sobre la situación mundial, no obstante su carácter netamente optimista.

«He visto al mundo atravesar por mucha dificultades durante mi vida, pero nunca ha estado en un caos como el actual»—declaró el ex premier en una entrevista concedida a la prensa en ocasión del aniversario de su nacimiento. Mr. Lloyd George cumple hoy 70 años.

La entrevista fué publicada hoy por el «London Herald».

(POLITICA EN LA PAG. DIEZ)

AEROPLANO DESTROZADO AL ATERRIZAR ANOCHE EN "GENERAL MACHADO"

Había ido en busca del avión perdido cerca de I. de Pinos, y al regresar sufrió un choque

GENERAL MACHADO, enero 15.—(Por telégrafo).—Esta tarde salió del aeropuerto de esta localidad el avión N M número 14 de la Compañía Cubana de Aviación, piloteado por el señor Manuel Quevedo, llevando como copiloto al mecánico Mr. Paul Ramer en busca del hidroavión que, según noticias, cayó al mar a unas treinta millas de Isla de Pinos, entre este lugar y Batabanó. Dicho hidroavión es de la Compañía Aeronáutica de Cuba.

El N M número 14, cuando se disponía a aterrizar esta noche aquí, de regreso de su viaje de exploración, en el que no le fué posible localizar al hidroavión, se estrelló contra una cerca de alambres de la finca del señor M. Prieto colindante al campo de aviación de este aeropuerto, quedando el aparato completamente destrozado.

En el accidente recibió un pequeño rasguño en la cara el mecánico Ramer, saliendo ileso el piloto Quevedo.

Por las manifestaciones de varias personas, el origen del accidente fue una densa neblina que impedía ver el campo de aterrizaje.

Es esta la primera vez que el piloto señor Quevedo tiene un accidente en su larga carrera de aviador.

Pablo Donato, Jr.
Corresponsal.

LOS JAPONESES NO HAN INTERCEPTADO MENSAJES DEL VAPOR «SAKHALIN»

TOKIO, enero 15.—AP.—Las estaciones japonesas no han interceptado ningún mensaje del vapor ruso Sakhalin, que expidió despachos solicitando auxilio el jueves pasado desde frente a las costas japonesas. Un informe de Dutch Harbor, Alaska, del sábado por la noche dice que un mensaje retransmitido por el vapor «Golden Time» e interceptado por la estación del gobierno decía que el «Sakhalin» estaba incendiado y agregaba que la mitad de la tripulación había abandonado el buque.

LOS IRREGULARES CHINOS PARALIZAN EL AVANCE DE LAS TROPAS JAPONESAS

Las mujeres chinas recaudan fondos para ayudar a los soldados. Dirige la campaña la esposa de Chiang Hsiao Lang. Los fugitivos de Shanhaikwan pasan hambre y frío, pero no quieren regresar

PEIPING, enero 15. (AP).—Las informaciones del servicio de inteligencia militar chino procedentes de Chin Wang Tao dicen que las actividades de los voluntarios e irregularse en los últimos días han obligado a los japoneses a paralizar sus operaciones cerca del este de la frontera de Jehol.

Agregan, que como resultado de las actividades de los irregulares chinos, han aumentado las concentraciones japoneses y de tropas de Manchukuo en Sui Chung y Chin Chow, dos importantes ciudades ferroviarias de la Manchuria.

Las mismas noticias declaran que el propósito del nuevo movimiento japonés es impedir las actividades de los irregulares y mantener las comunicaciones con las líneas japonesas de retaguardia.

Dirigidas por Madame Chang Hsiao-Liang, esposa del comandante del Norte de China, las mujeres de Peiping están preparándose para ayudar a las tropas que han sido despachadas a las fronteras de Jehol provincia entre Manchuria y la China propia que los japoneses intentan sumar a la Manchuria.

Se ha formado una Liga patriótica de mujeres para recaudar fondos destinados a la compra de ropa de abrigo y otros artículos necesarios para los soldados chinos.

Madame Len Chia Chi, esposa del presidente de la Cámara de Comercio de Peiping, publicó hoy un llamamiento a las mujeres chinas de todo el país. Pide que conviertan todas sus joyas en dinero con el fin de constituir un gran fondo destinado a la campaña contra los japoneses.

LA POBLACION FUGITIVA DE SHAN HAIK WAN PASA HAMBRE

SHAN HAIK WAN, enero 15. (AP) —Arrojados de sus casas de Shan Haik Wank por el bombardeo combinado de chinos y japoneses del 3 de enero, unos 200 chinos aterrorizados, en su mayoría mujeres y niños, se encuentran al borde del hambre en la fría región, cubierta de nieve, próxima a la Muralla.

Parecen temer más al ejército chino que al japonés, creyendo que aquellos puedan en cualquier momento llevar a cabo una ofensiva para recuperar la ciudad.

Habiendo visto morir a unos 200 de sus parientes en los bombardeos aéreos de la artillería y de la flota de guerra, los refugiados no hacen caso de los avisos que les dan los japoneses para que regresen a sus casas, prefiriendo las privaciones por que atraviesan a lo que consideran una muerte cierta en Shan Haik Wan.

El ejército japonés trata de alimentar a los refugiados, pero la más urgente necesidad es de abrigos y alojamiento. La mayoría de las tiendas de Shan Haik Wan permanecen cerradas, los negocios están suspendidos y los hospitales llenos de civiles y soldados heridos.

SHANGHAI, enero 15 (AP.)—En un «manifiesto» dirigido hoy al pueblo chino, el llamado «Gobierno Soviet de China», dijo que los ejércitos «rojos» estaban dispuestos a aliarse a las fuerzas del Gobierno en su lucha contra los invasores japonesas.

Esta alianza será bajo tres condiciones:

Primera: que el Gobierno ponga fin a su campaña anti-roja; segundo: que se le concedan derechos democráticos al pueblo chino y tercero: que se cree destacamentos voluntarios para «luchar por la defensa», la independencia y la unión de China».

El referido manifiesto dice que el Japón está tratando de llevar a cabo «la completa desintegración y conquista de China».

El documento estaba firmado por Maot Sueh-Tung, «Presidente del Gobierno Soviet Provisional de China» y Cheu Peh, que se firmó como «presidente del Consejo Militar Revolucionario de Obreros, agricultores y soldados de China».

SHANGHAI, enero 16 (lunes). —(AP.)— El Gobierno nacionalista ha tomado medidas de precaución para proteger sus secretos militares con motivo del conflicto sino-japonesas.

Se ha promulgado un decreto condenando a muerte a cualquier persona, cualquiera que fuere su posición social, que revele secretos militares.

MAS DE DOS MIL COMUNISTAS DETENIDOS EN EL JAPON

TOKIO, lunes, enero 16 (AP.)—Se supo que la policía en los últimos tres meses ha arrestado a más de dos mil personas, incluyendo preeminentes educadores, en una serie de «raids» efectuados en distintas partes del Japón. Las personas detenidas, en su totalidad, están acusadas de participación en un movimiento comunista.

Esta es la mayor batida anticomunista en la historia del Japón, y ha sobrepasado por mucho el número de detenciones hechas durante el mes de marzo de 1928.

Los detalles de las detenciones no han sido dados a la publicidad.

Los decretos de 1925 imponen largas condenas a los comunistas, incluyendo la pena de muerte en casos extremos.

CONTINUAN MEJORANDO

La información que recibimos anoche acerca del estado de los enfermos señores Juan Gualberto Gómez; coronel Fernández Quevedo, Lisardo Muñoz Sañudo y capitán Agustín Sorhegui, acusan mejoría en todos.

FUE SORPRENDIDO EN UNION DE OTROS DOS HOMBRES QUE LOGRARON DARSE A LA FUGA

Fué ocupado también un camión protegido con planchas de acero. No ha sido identificado el cadáver. La policía preparó la sorpresa con tiempo. Se busca al dueño del automóvil

Fachada de la nave de Carvajal y Leonor donde fueron sorprendidos por la policía tres individuos que poseían armas largas y dinamita.—En el grabado puede apreciarse el camión blindado que fué ocupado.

Anoche, aproximadamente a las doce se personaron nuestros repórters en la 11 estación de policía, situada en el Cerro, por tener noticias de que el capitán Cert, al mando de la misma, había prestado un servicio de importancia.

Dicho oficial policíaco nos manifestó lo que seguidamente informamos a nuestros lectores:

Con noticias de que en una nave que está situada en las calles de Carvajal y Leonor, en el Cerro, frente a la pared que divide la primera de dichas calles con el colegio del «Sagrado Corazón de Jesús», había armas y municiones, se procedió a montar una vigilancia en la nave de referencia, a fin de capturar a los individuos que allí fueran.

TIROTEO

Serían las diez y media de la noche cuando los vigilantes que fueron comisionados para que procedieran al arresto de los individuos que se congregaban en ese lugar, observaron la llegada de tres jóvenes, de raza blanca, bien vestidos, por cuyo motivo le dieron el ¡alto a la policía!

Los interpelados, en vez de obedecer las órdenes de la autoridad, hicieron uso de sus armas, disparando contra la fuerza pública, que repelió la agresión.

Entre un formidable tiroteo habido entre policías y desconocidos, éstos se dieron a la fuga, cayendo uno abatido a balazos, en los precisos momentos en que trasponía el umbral de la puerta de la nave anteriormente dicha. Los otros dos acompañantes lograron ganar el paredón que divide la calle Carvajal con el Sagrado Corazón de Jesús, saltando por el mismo y desapareciendo protegidos por la oscuridad allí reinante.

Los guardadores del orden, persiguieron a los fugitivos, pudiéndose apreciar en la pared las numerosas huellas de proyectiles, ignorándose si alguno de ellos resultó herido.

UN CAMION BLINDADO

Cuando los policías perdieron de vista a los prófugos, regresó a la nave en cuestión, logrando ocupar en la misma seis rifles, un saco pequeño conteniendo dinamita, cartuchos de esa materia con un letrero que dice: «López Rubio»; un camión chapa 52356, del ejercicio actual, que tiene a sus costados el siguiente letrero: «M. Corbellas y Cop.—Productos del país». El camión, al ser registrado por el teniente Codina, se pudo ver que estaba blindado con una plancha de acero como de media pulgada de espesor y presentaba en la puerta posterior, lado izquierdo, cinco perforaciones hechas por los impactos de los proyectiles disparados por los desconocidos.

Tres de esos proyectiles fueron a salir por el parabrisas, destrozándolo por completo.

QUIEN ALQUILO LA NAVE

El capitán Cert ha podido investigar que la nave había sido alquilada hace más de un mes, por un sujeto que dió como nombre el de Armando de la Torre, sin que se sepa su domicilio, creyéndose que sea apócrifo tal nombre.

Junto al cuerpo inerte del joven la policía recogió un revólver, Vizcaíno, calibre 32, con tres cápsulas disparadas y dos intactas, una hebilla con la inicial M. Vestía un traje de dril con rayas negras. Calzaba zapatos corte bajo, de color amarillo y medias color beige.

LAS HERIDAS

Avisado el médico de guardia en el tercer centro de socorro, doctor Pablo Dardet, se constituyó en la nave, reconociendo el cadáver y certificando las diversas heridas que le apreció.

EL TOTAL DE LAS CAPSULAS

Se efectuó un registro en las ropas que vestía el interfecto, con el propósito de identificarlo, sin que se lograra debido a que no tenía papel alguno. Solamente se le halló en uno de los bolsillos del pantalón once balas, haciendo un total de los proyectiles ocupados 71, de distintos calibres.

LAS INICIALES M. M.

El inspector Lugo y el capitán Cert, están tratando de investigar a quién pertenezca el camión que es de la marca Chrysler, pues en sus dos puertas laterales tiene las iniciales M. M.

PARA QUE IBA A SER DESTINADO EL CAMION

La policía estima que el camión ocupado había sido blindado por los tres jóvenes desconocidos, con el propósito de atentar contra las autoridades, en caso de que ocurriera alguna alteración del orden público en la capital.

NO HA SIDO AUN IDENTIFICADO

A pesar de los esfuerzos que se han verificado para conocer las generales del joven que resultó víctima, hasta esta madrugada no se había llegado a su identidad ni tampoco se ha personado persona alguna a reconocerlo.

Con lo actuado se le dió cuenta a la Jurisdicción Militar.

BASILEA PIDE QUE INGLATERRA VUELVA AL PATRON ORO

BASILEA, Suiza, enero 15.—AP.—L. G. A. Trip, dieector del Banco Internacional y miembro de la Junta de Gobernadores del Banco de Holanda, pidió hoy que se hiciera campaña en pro de la vuelta de Inglaterra y Holanda al patrón oro

Habló ante los directores de Banco Internacional. Gates W. Mc Garragh, delegado americano, presidió la reunión.

Mr. Mc Garragh presentó la situación financiera de los Estados Unidos, pero no hizo mención a los rumores de que se retiraría de la presidencia del Banco a fines de mayo.

El millonario Adolph Spreckles, Presidente de la Spreckles Comp. salió ayer para Miami en avión

Se le acusaba de haber traído a Cuba un paquete conteniendo mariguana, que está prohibido

Ayer, a las 2 y 52 minutos de la tarde, tomó pasaje a bordo del avión «American Clipper», rumbo a Miami, el joven Adolph Spreckles, hijo del banquero norteamericano de ese nombre y presidente de la entidad comercial Spreckles Co.

Recordarán nuestros lectores que el pasado día diez, al desembarcar en nuestro puerto Mr. Spreckles del vapor «Santa Rosa», en unión de otros turistas, se le ocupó en su equipaje un machete y un paquete conteniendo marihuana, los que arrojó al mar al saber que ambas cosas está prohibido introducir en el país.

Conocido el hecho por el administrador de la Aduana, señor Alfonso, inmediatamente ordenó fueran recogidos el machete y el paquete de marihuana, para dar con ellos cuenta a las autoridades judiciales.

HALLADO EL CADAVER DE UN JOVEN CON EL CRANEO PERFORADO POR UN BALAZO

REMATES, enero 15.—DIARIO, Habana.—Eugino Lugo Blanco, de veintisiete años de edad, soltero, fué hallado muerto, con un balazo en la cabeza, en el sitio «Las Calabazas».

Un cuñado suyo fué el que hizo el macabro hallazgo, en la mañana de hoy.

Al lado de la cabeza del occiso había, todo ensangrentado, un revólver Colt, calibre 38, con tres balas y una disparada.

El joven Lugo era muy querido en el barrio.

Mañana le será practicada la autopsia. Las autoridades actúan en el esclarecimiento del hecho.

Buttari,
CORRESPONSAL.

(TELEGRAMAS EN LA PAG. 7)

Armas ocupadas anoche en Carvajal y Leonor, en el registro practicado por la policía.—Puede verse también varios paquetes de dinamita.

BROMAS Y VERAS, CASOS Y COSAS Y CRUCIGRAMA. Pág. 4

M.E.C.D. 2016

Cuatro Secretarios del Gabinete de Hoover informan contra la ley de independencia a las Islas Filipinas

EL "CLUB ATENAS" RIMDIO HOMENAJE A LA MEMORIA DEL COMPOSITOR JIMENEZ

Una selecta concurrencia prestigió la velada. El Maestro Guillermo Tomás, Director de la Banda del Distrito, disertó admirablemente. Se ejecutaron escogidos números musicales

El maestro Guillermo Tomás, director de la Banda del Distrito Central, en los momentos en que disertaba en torno al eminente musicógrafo desaparecido.

Una gran concurrencia y muy selecta, acudió ayer al confortable palacio social del Club Atenas, a rendir con solemnidad extraordinaria, el tributo de su admiración al excelso pianista cubano que en Alemnia y París, lauros tantos conquistara para su querida e inolvidable patria.

El glorioso maestro Guillermo M. Tomás, director de la Banda del Distrito Central de la Habana, con palabras conceptuosas y pletóricas de luminosos destellos, evocó la destacable personalidad de Lico Jiménez, cautivó seductoramente al selecto auditorio, atento a tan narrativa disertación, ilustrada con ejecuciones de piezas al piano, al violín, con la Banda, cantos y recitaciones del austero artista que la posteridad inmortaliza.

De esas ilustraciones musicales al piano, fueron intérpretes, en «Elegía» el señor Oscar Lorié; en «Homenaje a Milanés», la señorita Gisela Céspedes; en el canto «Las Ondinas», la profesora señorita Carmen Valdés Maspons y al piano Catalina Jiménez. El Azra (Rubinstein) fué cantada por la señorita Graciela Santos, seguida por El Azra (Jiménez). Al violín la señorita Rosa Chanivecky ejecutó «Petite Leyende», con ilustraciones poéticas por Coralia Céspedes y Latapier y los Estudios Sinfónicos estuvieron a cargo de la Banda del Distrito Central.

Con este programa de números del abundante repertorio de Lico Jiménez, se hizo revivir las eternas horas de tristeza que padeciera el eminente musicólogo hijo de Trinidad y las fugitivas horas de alegría que gozara aquel compatriota que simbolizó el talento y la modestia.

A las cinco de la tarde, como constaba en las invitaciones, el doctor Manuel Capestany, presidente de la cultural sociedad y subsecretario de Justicia, inició el brillante acto con unas breves palabras alusivas al egregio músico que conquistara trofeos de gloria en los torneos de Alemania y Francia, entre competidores famosos.

Ocupando la derecha del doctor Capstany, se encontraba la gentil y amadísima hija del privilegiado artista muerto tempranamente, señorita Manuela Jiménez. El doctor Juan Ramón O-Farrill, presidente de los Emigrados Revolucionarios y el magistrado Llaca Argudín. A la izquierda el doctor Juan Jérez Villarreal, autor del libro «Mármoles y Bronces» y conferencista magnífico; el doctor Antonio Iraizoz, ex subsecretario de Instrucción Pública, y el doctor Pedro Franco Rojas, en representación de la Unión Fraternal. Los señores Pablo Herrera, ex presidente del Club Atenas; el coronel Lino Dou; el teniente Cándido Herrero, director de la música del Ejército Nacional; Antero Valdés Espada; doctor Lázaro Vigoa; Juan Aranguren; señor Matienso; el escultor Ramos Blanco; el pintor Pastor Argudín; ingeniero Gustavo Urrutia; Narciso Trillo; doctor Ramiro Cuesta Rendón; el concejal de Sagua la Grande, Bienvenido Pedroso; representante Claudio González; el poeta Guillén; el comandante Reinoso; el señor Diego Arrondo; distinguidos caballeros de las sociedades alemana y americana, así como de la Sociedad de Conciertos.

Entre las damas anotamos a la señora Lussenhopp; Carmen Blanco de Trillo; Caridad Chacón de Guillén; Panchita Romero de Hereau; Porfiria Sterling de Ruibal; Librada S. de Riviera; Miss Lindon; Amparo Tejera de Bermúdez; Panchita Arce de Dou; Julia Soler de Ayón; América Blanco de González; Mercedes Mors de Rocabruna; señora de Linares Wilson; de Gómez Prieto; Florinda Otero de Torres; Adelaida Corrales de González; Gonzalina Finlay de García; Antonia B. de Ferrol; señora de Alberni; Carmita Pallás; Mercedes Suárez; Conchita Fernández; Adelaida Corrales de González. Carmen Valdés; Graciella Sánchez; Numancia Gil.

Señoritas:

Muñoz Ginarte; Hilda García; Mercedes Medina; Frede Guillén; Dinorah y Emilia Vigoa; Zenaida y Arminta Cuesta; Berta Menéndez; Conchita Valdés; Carmen Sánchez; Noemita Reyes; Emelina Suris; Herminia Finlay Navarrete; Rosa Hernández; María Cervantes; Asunción Torres; Angelina López; Julieta Larrinaga; Lola Ayon; señora de Báez; Carmen Valdés; Blanquita Pereira de Agüero.

Concepción I. de Santos; Julia y Margot Hernández; Conchita Valdés; Emma Escobar; doctora María Latapier de Céspedes; señorita Huber Inpberpill; señora Lepobel; señorita Hembuer; Antonia y Fela Villegas; Fe Benítez; Alicia y Rosario Urrutia; Rosa Yarini; Susanita Herreda; Neda y Elia Dou; Berta Méndez; Berta Garbalosa; las hermanas Vázquez; Gufelia Cabada; Ondina Bermúdez; Avelina Lendián; doctora Catalina Pozo; Conchita Vázquez y Evangelina Quesada, entre muchas más que no pudo anotar el repórter.

Con la conferencia pronunciada por el maestro Tomás, se editará un folleto.

Alberto Cof. Ortiz.

Un aspecto de la numerosa concurrencia que invadió anoche los amplios salones del «Club Atenas» con motivo del homenaje rendido a la memoria del insigne músico cubano «Lico» Jiménez.

La tecnocracia e Inglaterra

(Por Salvador MASSIP)

LOS hechos demuestran que las doctrinas sostenidas por la **tecnocracia** estaban «en el ambiente». En un libro titulado «Economic consequences of power production» (Consecuencias económicas de la producción de energía), que se publicó en Londres en 1931, Mrs. F. Henderson expone puntos de vista semejantes a los de Howard Scott y sus compañeros y por el camino de la Economía llega a las mismas conclusiones que Scott alcanza por medio de las ciencias físicas.

El libro llamó tanto la atención que Mr. Henderson se vió obligado a comentarlo en conferencias y artículos de revista. Resumió sus ideas, que en síntesis son las mismas de los **tecnócratas** americanos, en una importante conferencia pronunciada hace unos cuantos meses ante la National Industrial Alliance, que tiene su sede en Londres.

Según Mr. Henderson, nuestras actuales dificultades económicas se deben a defectos de distribución y no a defectos de producción. El mecanismo del actual sistema de distribución y circulación de la riqueza está condicionado por nuestro sistema monetario y financiero, y el hecho que más llama la atención en esta gran crisis universal que atravesamos es el contraste entre la escasez de moneda circulante y la abundancia de toda clase de cosas consumibles. Frente a la penuria monetaria, la plétora de mercancías.

La humanidad se priva de muchas cosas que necesita o desea, no porque haya escasez de ellas sino porque no cuenta con suficiente numerario para adquirirlas, o como dice Mr. Henderson «porque nuestro acceso a ellas (acceso que está gobernado por las facilidades financieras para comprar y vender) está obstruído».

El problema planteado actualmente a la humanidad no puede ser más claro: no se puede distribuir, para su uso y consumo, lo que puede producirse y se ha producido con exceso. «Es una miserable pérdida de tiempo—dice Mr. Henderson—buscar la explicación de esta anomalía en otra dirección que no sea en la de la distribución».

Creen los **tecnócratas** ingleses que hay que buscar el procedimiento que permita a los consumidores disponer de los medios necesarios para la obtención de mercancías y servicios, y hacen notar que el sistema de producción del mundo ha sufrido una completa revolución en estos últimos tiempos, perfeccionando maravillosamente su técnica, mientras que el sistema de circulación o distribución continúa siendo esencialmente el mismo de hace muchos años y ya no tiene capacidad para disponer del inmenso número de cosas que ahora se producen.

«Hasta hace doscientos años—ha dicho Mr. Henderson—la condición inmemorial de la humanidad, desde el punto de vista económico, era la de una condición de pobreza. Para satisfacer sus necesidades el hombre dependía casi exclusivamente de sus músculos, con los que luchaba contra la Naturaleza, y cuya energía sólo podía aplicar a la transformación de una pequeña cantidad de materias primas. Pero hoy la cantidad de materias primas a que el hombre tiene acceso es realmente formidable».

El cambio que se ha producido se debe a que el hombre dispone del poder centuplicado que le dan las máquinas. La humanidad ha resuelto el problema de la pobreza en un proceso por el cual el trabajo del hombre, en la producción, es cada vez menor en relación con el volumen de cosas producidas. Hoy, la unidad de medida para el volumen de producción no es, ni puede ser, el esfuerzo humano.

«En los tiempos en que el volumen de la producción se media por el trabajo humano—dice Mr. Henderson—era natural que la cantidad de trabajo humano invertido en la producción de cada cosa o mercancía fuera la base de la distribución; pero hoy esa relación ya no es posible. El pago de servicios prestados a la producción por la asignación de derechos de consumo es hoy inadecuado, porque tales servicios, a su vez, resultan inadecuados como medida del volumen de producción que se tiene que distribuir. La capacidad productora de la humanidad se ha extendido más allá de esas limitaciones».

Míster Henderson va más allá de esto y ha dicho que el costo de la mano de obra en la industria, que los capitalistas tratan de reducir en cuanto pueden sustituyendo el trabajo manual por el trabajo de máquinas automáticas, es algo más que costo de la mano de obra. Es la capacidad de consumo de gran parte del público, y plantea un problema que hace mucho tiempo es causa de grave preocupación. ¿Están destinadas las máquinas a aumentar la producción y al mismo tiempo a disminuir la capacidad de consumo de la humanidad?

Míster Henderson llamó también la atención (especialmente en cuanto a Inglaterra) sobre el hecho de que fueran desapareciendo los mercados extranjeros y preguntó a los capitanes de industria en qué forma iban a resolver tan grave problema. Mr. Henderson demostró que las plantas manufactureras, dotadas de maquinaria altamente perfeccionada, hacían producir a las grandes naciones industriales mucho más de lo que sus poblaciones podían consumir dado el actual sistema de dirección de los negocios. Ello las obligaba, cada vez más, a vender sus productos en mercados extranjeros, y para proteger su mercado nacional levantaban murallas de tarifas contra la producción extranjera.

«El resultado fué—dice Mr. Henderson—que a los dueños de industrias no se les podían dar mercancías en pago. Tampoco se les podía pagar en oro. Sólo se les podía pagar en créditos, y el único uso que ellos podían hacer de esos créditos era invertirlos en fomentar nuevas plantas, en Inglaterra o en el extranjero. Al invertir en el extranjero contribuían a fomentar la industria de sus competidores, lo que obligaba a levantar cada vez más las tarifas. Invertir en Inglaterra habría sido necio, porque los consumidores no podían absorber la producción de las plantas anteriormente existentes».

Llama la atención el hecho de que la **tecnocracia** haya aparecido casi al mismo tiempo en los Estados Unidos y en Inglaterra y que sean los dos grandes pueblos anglosajones, con su espíritu práctico, los que hayan dado más calor al movimiento.

Nueva junta de registradores de la propiedad

Un saludo especial para nuestro Director. Nombrados presidentes de honor varias personalidades

La Asociación de Registradores de la Propiedad de la República, celebró Junta reglamentaria de elecciones recientemente, quedando constituída la nueva Junta de Gobierno de la siguiente forma:

Presidente, doctor Enrique Alonso Pujol; primer vicepresidente, doctor Luis Piña y Ruiz; segundo vicepresidente, doctor Eduardo Sánchez de Fuentes; tercer vicepresidente, doctor Ricardo Rodríguez Cáceres; secretario, doctor Adolfo R. Argüelles y Navarro; vicesecretario, doctor José N. Concepción Centellas; tesorero, doctor Lorenzo Beltrán y Moreno; vicetesorero, doctor Miguel González Ferregur; contador, doctor Baldomero Caballero y Valdés; vicecontador, doctor Pedro Yodú y Hernández.

Vocales de primera clase: doctor Federico Laredo Brú; doctor Juan Francisco Lage.

Vocales de segunda clase: doctor Francisco Soto Izquierdo; doctor Juan Felipe Cruz.

Vocales de tercera clase: doctor Pedro Medina y Sobrado; doctor Ismael Segura y García Menocal.

En comunicación que nos dirige el presidente electo, doctor Enrique Alonso Pujol, nos participa el acuerdo adoptado por la colectividad de referencia, en el sentido de saludar de manera especialmente señalada a nuestro director, doctor José I. Rivero, como brillante exponente del Cuarto Poder.

La Asociación de Registradores adoptó también el acuerdo de designar Presidentes de Honor a los que lo fueron titulares o efectivos, señores Angel Clarens y Pujol, Gustavo Alonso Castañeda y Dámaso Pasalodos y Boufartigue. Estos señores, en su carácter de Presidentes de Honor, en unión del que ya lo es, doctor Pedro G. de Medina e Ibáñez, integrarán un Consejo Supremo para cooperar con la mesa social, para mayor beneficio de la colectividad.

Igualmente han sido designados Presidentes de Honor de la Asociación, a propuesta de los doctores Alonso Pujol y Dámaso Pasalodos, respectivamente, los Presidentes del Senado y la Cámara, comandante Alberto Barreras y doctor Rafael Guás Inclán.

Almanaque americano

ENERO 16

1780

Sale de Nueva Orleans el general Gálvez a reconquistar la Florida.

DON Bernardo Gálvez fué un joven y afortunado general español, que gobernaba la Luisiana en el breve tiempo que esta colonia perteneció a España.

El rey de Francia, por un acto de su libérrima voluntad, como se regala una cosa cualquiera, había cedido al rey español dicho territorio con todos sus habitantes, para compensar al último de la cesión a Inglaterra de su colonia de la Florida, a consecuencia de guerras y tratados.

La Luisiana, con un pequeño intermedio en que fué de Inglaterra, había pertenecido a Francia hasta entonces. Franceses procedentes del Canadá—prescindiendo de los derechos que España tenía a la región, por la exploración y descubrimiento de Hernando de Soto—la habían ocupado y fundado una colonia.

Los primeros gobernadores que mandó España a la Luisiana fueron mal recibidos por los colonos; pero Gálvez tuvo mejor suerte y con su carácter franco y su valor, se captó pronto las simpatías de sus gobernadores. Además, España, lo mismo que Francia, para ayudar a la independencia americana y debilitar el poderío inglés, le habían declarado la guerra a Inglaterra. Y esta causa era muy del agrado de los colonos, alistándose bajo las banderas españolas muchos jóvenes franceses.

El 16 de enero de 1780, partió el general Gálvez de Nueva Orleans, a reconquistar la Florida. No llevaba mucho ejército, pero los bríos del general suplían lo que en elementos de guerra faltaba.

Componíanse las fuerzas expedicionarias de uno o dos batallones de infantería española, varias compañías de la Luisiana, una de la Habana, 14 artilleros, 26 carabineros, más de 200 hombres de milicias blancas, 100 hombres de color libres y 25 esclavos.

Los barcos en que salieron hacia Mobila fueron azotados por furiosos temporales y alguno se perdió. Pero a pesar de mil contratiempos, el general don Bernardo Gálvez—con el refuerzo de otro batallón llegado de Cuba—atacó a Mobila, que se le rindió tras bastante resistencia.

Son curiosas, por lo extremadamente corteses, las comunicaciones del general que intimó la rendición y la del inglés negándose a hacerlo hasta no agotar sus recursos. El comandante inglés de los fuertes de Mobila decía en su contestación: «...si yo entregase el fuerte sería mirado como traidor a mi Rey y a

DON BERNANDO GALVEZ

mi patria. El justo amor a estos dos respetables objetos y mi propio honor, exigen que no me rinda hasta hallarme en la necesidad de hacerlo y estar convencido en la práctica de que es vana mi resistencia. La generosidad de alma de V. S. es muy pública entre nosotros, igualmente que el dulce trato que ha dado mis compañeros, así oficiales como soldados que fueron sus prisioneros en el Mississippi...»

Con otra expedición mejor, obtuvo Gálvez nuevos triunfos y se apoderó de Panzacola, en cuyo sitio fué gravemente herido. En Panzacola cogió prisionero al vicealmirante Chester con 1900 hombres. Solo 300 ingleses pudieron escapar de la plaza.

Las banderas inglesas tomadas en Panzacola—del cuerpo de artillería y algunos regimientos—las depositó el rey Carlos III en la catedral de Santiago de Compostela.

La noticia de tan importante victoria se recibió en la Habana con notable regocijo, haciéndose salvas durante tres días, y cantándose solemne Te Deum.

Don Bernardo Gálvez fué ascendido a Teniente General y se le concedió el título de Conde. Llegó a ser capitán general de Cuba y murió de virrey de México.

Esta guerra de España contra Inglaterra constituyó un buen auxilio para los independientes americanos. Además del apoyo de sus armas, **España mandó quinina a los insurrectos de los Estados Unidos.** Consta en carta del gobernador de la Luisiana que «entregó a Pollock y capitán Willing, comisionados del Congreso, armamentos, vestuarios y quininas».

Hecha la paz, España se quedó con la Florida; cuarenta años después la cedió a los Estados Unidos. La Luisiana fué cedida o devuelta a Francia y ésta se la vendió más tarde a los americanos.

M. R. Maribona Viña.

Un hombre atacó a su concubina con una navaja

Al caer una señora le fracturó una pierna a su hijo pequeño a quien llevaba en sus brazos

En la esquina de Lacret y Strampes en la Víbora, fué herida de un navajazo, Evarista Herrera Riaño, de la Habana, de 29 años de edad, vecina de Lacret 17, por su ex marido Baudilio Chamizo Herrera, cuyas de más generales y domicilio se ignoran.

Evarista fué asistida en el centro de socorros de Jesús del Monte, de una herida incisa, en el muslo derecho, de carácter grave.

A la policía manifestó, que desde hace tiempo se encuentra separada de Chamizo, debido a los malos tratos que le daba. Anoche al verla en la esquina referida, se dirigió a ella, solicitando reanudara las antiguas relaciones. Como se negara a complacerlo, Chamizo, sin mediar otras palabras sacó una navaja que tenía oculta y con ella la agredió, dándose acto seguido a la fuga.

AL RESBALAR LA MADRE LE FRACTURO LA PIERNA AL HIJO

En el Primero centro de socorro fué asistido Eugenio Oviedo Navarro, de 2 años, vecino de Aguila 116, de la fractura de la pierna derecha la que se produjo según dijo la autora de sus días, Tomasa Navarro, al subir ella la escalera llevándolo en brazos y caer al suelo, sobre el menor.

A subasta una casa valuada en 75,000 dólares

Rematarán otras propiedades. Expediente de demencia. Fallo ordenando pagar 81.255 pesos

El juez de primera instancia del Este ha librado edicto en los autos del procedimiento sumario hipotecario seguido por la Sucesión de don Laureano Falla Gutiérrez, contra don Pedro Arenal y Saiz, haciendo saber que ha dispuesto se saque a pública subasta, por término de veinte días y por primera vez, la casa de dos plantas, especialmente hipotecada, situada en la calle de H. entre las de 17 y 19, en el Vedado, tasada de común acuerdo entre las partes en la cantidad de **setenta y cinco mil pesos.** El remate se ha señalado para el próximo día 8 de febrero, a las nueve de la mañana.

TAMBIEN A REMATE OTRA CASA

El propio juez del Este, en los autos del procedimiento sumario hipotecario que sigue Ricardo Campanería Valdés, contra la religiosa profesa Sor María de la Presenatción, en el Siglo Hortensia del Cueto y Sánchez, manda a sacar a subasta la casa calle de 15 letra D, hoy número 56, cuadra comprendida entre las calles de 18 y 20, en el Vedado. El inmueble ha sido tasado en $5.000 y el remate se ha señalado para el día 20 del entrante febrero, a las diez de la mañana.

EXPEDIENTE DE DEMENCIA

En el juzgado de primera instancia del Oeste se ha iniciado el expediente de demencia de Josefina Bellavista García, cuyas demás generales son: natural de la Habana, de raza blanca, de 40 años de edad, disuelto su vínculo y vecina que fué de San Rafael 72, ahora en observación en el Hospital Nacional de Dementes de Mazorra. El juez emplaza a los parientes para que acudan a ser oídos, pudiendo personarse e impugnar la relación de hechos e informe de los médicos, bajo prevención de que se procederá conforme al artículo 366 de la Ley Orgánica del Poder Ejecutivo, con o sin audiencia de los parientes.

TENDRA QUE PAGAR $81.255.35

El juez del Sur, secretaría de José Gárate Bru, ha dictado providencia en los autos del procedimiento sumario hipotecario entablado por Luis Galbís y Ajuria, albacea y administrador testamentario de la señora María Ana de Ajuria y González, contra Domingo Vidal Franco y José Blanco Villamil, ha mandado practicar la liquidación del precio del remate verificado en los autos y cuya liquidación, que consta a fojas 90, acusa: «quedaron restando $81.674.13; a deducir: según las cuentas presentadas por el administrador judicial y aprobadas a fojas 166, quedó de las mismas un saldo a favor de los ejecutados de $418.78. Diferencia: $81 255.35, que es, en suma, lo que adeudan los actores.»

«Se manda dar vista por término de tres días, en la tablilla de anuncios del juzgado, a virtud de ignorarse el domicilio de los ejecutados.»

OTRA PROPIEDAD A REMATE

En el procedimiento sumario hipotecario que, en el juzgado del Centro sigue Pilar Valera Trocha contra Virginia, Dulce María y Manuel Cobo Flores, se ha dictado providencia disponiendo sacar a subasta por término de 20 días, la casa calle de Luz número 14, entre 10 de octubre y Delicias, lugar conocido por la Víbora, barrio de Arroyo Apolo. El inmueble fué tasado en $4.000 y el acto del remate se ha señalado para el día 20 de febrero a las nueve de la mañana.

FUE DETENIDA UNA BANDA DE ESTAFADORES QUE IBA A DAR UN GOLPE GRANDE

Se habían hospedado en el mejor hotel de Colón, daban muchas propinas y derrochaban el dinero. Dieron una fiesta a la que acudió mucho público. Se les descubrió el plan y fracasaron

Una banda de individuos que se dedicaba a estafar al comercio, fué descubierta y detenidos sus principales directores, por la policía Judicial. En el pueblo de Colón intentaron dar un audaz golpe, pero al verse descubiertos, embarcaron para la Habana, siendo detenidos.

ANTECEDENTES

Lorenzo Santovenia y Díaz, natural de España, de 54 años de edad, del comercio y vecino del apartamento número 5, situado en el quinto piso del edificio Carreño, hace varios días se hospedó en el hotel «Continental» en el pueblo de Colón. Desde su llegada dió muestras de ser un hombre adinerado, pues pagaba con exceso y daba altas propinas a los camareros y demás servidumbre del establecimiento.

LOS TRABAJOS

Lorenzo le comunicó al dueño del hotel señor José López, que dentro de breve se hospedaría en el hotel uno de sus familiares, que resultó ser su hermano Lorenzo, que cuenta 17 años de edad, al que hizo pasar como su sobrino, así como otras personas de su íntima amistad.

Ese mismo día llegó el sobrino del rico comerciante y aquel mismo día hizo entrega al señor López de un cheque al portador por la suma de 150 pesos, con cuyo dinero ambos hermanos se personaron en la tienda La Continental, donde adquirieron ropas y zapatos.

UNA GRAN FIESTA

Con el propósito de no infundar sospechas, los acusados y sus acompañantes dieron una gran fiesta en el pueblo, a la que concurrieron las autoridades.

Ese mismo día cambiaron otro cheque al dueño de La Continental, que no sospechó de ellos, por haber sido garantizados por el dueño del hotel señor López, quien le informó que eran personas acaudaladas de la Habana, que habían ido a pasarse unos días al pueblo.

LAS SOSPECHAS

El teniente Vilches y el cabo Vázquez del Ejército, al tener conocimiento de la presencia en el pueblo de dichos individuos comenzaron a practicar investigaciones. Al percatarse de ello dichos individuos, la madrugada anterior abandonaron el hotel llevándose cuanto había adquirido, dejando en el establecimiento las maletas vacías.

SE INSTRUYE LA CAUSA

Comprobándose por las autoridades que los desconocidos habían estafado a algunos comerciantes de la localidad, formularon la denuncia, instruyéndose la correspondiente causa criminal por el Juez de Instrucción de dicho pueblo, cuya autoridad se dirigió al Jefe de la Policía Judicial para que investigara el paradero de los acusados y procediera a su detención.

LAS DETENCIONES

Comisionados el segundo jefe de la Policía Judicial señor Pedro Anyaumat, el agente Mariano Faget y el cabo Vázquez, comenzaron a practicar investigaciones en esta capital, logrando comprobar que se trataba de una banda de estafadores, procediendo al arresto de los hermanos Santovenia y de su socio Gilberto Díaz Gutiérrez, de 16 años de edad y vecino de Sol número 94, tratando de inquirir el paradero del que hicieron pasar como su sobrino nombrado José Antonio Díaz.

LO OCUPADO

En poder de los detenidos la policía ocupó cuanto habían adquirido con el dinero estafado, entre lo que figuran numerosas fracciones de billetes de los números 18515; 19523; 4823; 11138; y otros, también 1. ocuparon las ropas, zapatos, sombreros y objetos.

A COLON

Con todo lo actuado los detenidos serán enviados al pueblo de Colón, para ser presentados ante la autoridad judicial de dicha localidad, que instruye la correspondiente causa como decimos anteriormente de estafa y otros delitos.

Se ha podido comprobar por los investigadores que los acusados tenían proyectado dar un audaz golpe en el pueblo, frustrando sus planes la policía que actuó tan acertadamente.

BARCOS QUE SE ESPERAN

ENERO 16.
Atenas de New Orleans, President Harrison de New York, Cefalu de New Orleans, Mauretania de New York Florida de Key West..
ENERO 17.
Morro Castle de New York, San Bruno de Boston, Cuba de Key West.
ENERO 18.
Mohawk de Miami, Stella Polaris de New York.
ENERO 19.
Veragua de Cristóbal, Munargo de Miami, Siboney de New York, Orizaba de Veracruz, Statendam de New York, Cuba de Key West.
ENERO 20.
Santa Clara de Cristóbal, Oriente de New York, Munargo de Miami, Mohawk de Miami, Reliance de New York, Atenas de New Orleans, Turrialba de Colón, Cuba de Key West.
ENERO 21.
Florida de Key West.
ENERO 22.
Empress of Australia de New York.

EL PREMIO MAYOR, EN MANZANILLO

MANZANILLO, enero 15. DIARIO. Habana.—El premio mayor de la Lotería, número 17172, ha tocado en esta localidad, donde, en el término de varios meses, han caído ya tres premios mayores.

Corresponsal.

INSISTEN EN QUE SERIA PELIGROSO PARA EE.UU. LIBERTAR A LAS ISLAS

Stimson dice que se ha engañado al pueblo filipino, y que éste, al enfrentarse con la «independencia» que le conceden, protestaría. Hyde dice que no se protege a los agricultores

WASHINGTON, enero 15 AP.—En víspera de una posible votación en el senado sobre el veto del presidente al proyecto de independencia de las Filipinas, el jefe del Ejecutivo, por medio de cuatro secretarios, realizó hoy un concentrado ataque contra la medida que califica de «anti—económica y provocadora de una guerra».

Los ayudantes presidenciales citaron esta mañana a los periodistas en la Casa Blanca y los entregaron un montón de hojas escritas a instancias de Mr. Hoover por los secretarios de despacho Stimson, Hurley, Chapin y Hyde.

El presidente repite: con conducto de sus secretarios los mismos argumentos contenidos en su mensaje.

El secretario Stimson, que fué gobernador de las Islas Filipinas, asegura en su carta que la concesión de la libertad a las Filipinas, de acuerdo con el presente proyecto, sería «simplemente catastrófica».

«No hace falta imaginación para saber el efecto que tendría en el prestigio moral y en la influencia material de los Estados Unidos en el Extremo Oriente», dice Stimson:

«A todos los extranjeros demostraría una cobardía por nuestra parte.

«Tal situación podría ser un golpe, irreparable, para la influencia americana en el momento en que el estado de los asuntos del Extremo Oriente es caótico, cuando todos los elementos de estabilidad están amenazados y cuando del Oriente puede volver a venir uno de esos momentos históricos que pudieran perturbar toda la tierra».

El secretario de Estado sostiene que las Islas Filipinas representan hoy un necesario «islote de desarrollo occidental y cristiano rodeado por un oceano de orientalismo».

Dice que la retirada de la soberanía americana de las Islas tendería a perturbar un «equilibrio» que ha tenido un efecto moderador en «las opiniones políticas de las distintas razas o naciones del Extremo Oriente».

«No se puede vivir entre los filipinos—dice Stimson—sin darse cuenta de que lo que ellos llaman independencia es fundamentalmente un deseo de mayor gobierno autónomo y no de que se suprima la protección y las ventajas que gozan bajo los Estados Unidos. Después que comprobasen que habían perdido, irrevocablemente, las ventajas económicas que antes gozaban, se darán prisa a decir que fueron engañados por el gobierno que se había comprometido a ser su guardián y benefactor».

Sostiene Stimson que la libertad de las Filipinas, que recomienda el proyecto vetado, serviría para que las Filipinas abandonasen la oportunidad de una solución constructiva del problema filipino, que terminaría con provocaciones de malestar en las islas y perturbación en el equilibrio del Extremo Oriente, además de causar daños materiales a los Estados Unidos en el Oriente.

El secretario Hyde asegura en su carta que el proyecto «no constituye lo que se ha dicho de él». Agrega que no se concede ninguna protección a la agricultura americana durante los dos o tres años que han de transcurrir hasta la creación del proyectado gobierno intermedio de las islas.

Aun después de ese período de demora, dice «no se concede ninguna protección a los agricultores americanos por los impuestos de exportación» que se impondrían gradualmente a los productos que embarcaran para los Estados Unidos las Filipinas.

«Me parece claro—dice Hyde— que el agricultor americano ha sido engañado en cuanto a la protección que ofrece este proyecto. Es ahora cuando necesita protección, no dentro de varios años cuando el país esté ya rehabilitado».

El secretario Chapin da cuenta de los actuales productos de las islas con relación al comercio mundial y asegura que el proyecto representaría un retroceso dentro del libre cambio, que quedaría anulado.

El azúcar de Filipinas, que representa una inversión de cerca de $200.000,000 y el 48 por ciento de las exportaciones de las islas en 1931, «no se podría vender en el mercado americano aun con las tarifas reducidas del azúcar cubano, y teniendo en cuenta la superproducción actual, ese azúcar no hallaría mercados en ninguna parte.»

Aunque las industrias del henequén y la copra no resultasen afectadas por el cambio del status comercial, dice, el comercio del coco «se perdería por completo para las Filipinas».

Aseguró que el valor de la tierra resultaría afectado materialmente y agregó que el sesenta y cuatro por ciento de los préstamos locales al Banco Nacional de Filipinas está garantizado por propiedades.

El informe del secretario Hurley, que ha sido el más largo dado a la publicidad por la Casa Blanca, recomienda el veto. Hirley investigó, personalmente, las condiciones en las Filipinas en 1931 y desde entonces ha insistido en que se demore un número considerable de años esa decisión.

Para Hurley, las Filipinas no están preparadas para recibir la independencia, estimando que el proyecto destruiría los progresos que se han hecho.

«Se nos dice que la mayoría de los jefes filipinos desean la independencia inmediata, aun a costa del caos económico y del desorden social. Todo eso puede ser verdad. Pero no perdamos de vista que entre las responsabilidades asumidas por los Estados Unidos está la especial de atender al bienestar del pueblo filipino.»

El secretario de la Guerra mantiene que la proyectada medida sustituiría lo que ha probado ser «un gobierno excelente» y que la transición de un status de libre cambio a uno en que se apliquen derechos aduanales, probablemente «precipitaría tal caos financiero que causaría un gran desorden interior» ... asta la simple perspectiva de tal situación, dijo, pudiera provocar una crisis.

El secretario aseguró que un gobierno filipino independiente, en las presentes condiciones, carecería de capacidad financiera para mantener una fuerza armada suficiente para proteger las islas.

Además, plantea el secretario la posible inconstitucionalidad del proyecto.

NO INTERESA AL JAPON LA INDEPENDENCIA DE FILIPINAS

TOKIO, Japón, enero 15. (AP).—El teniente general Sadao Araki, ministro de la Guerra japonés, ha escrito las siguientes cuartillas para la Associated Press sobre el problema de la independencia de las Filipinas:

«La independencia de las Filipinas es una cuestión puramente doméstica para los Estados Unidos, y no me corresponde expresar opinión alguna acerca de ese particular. Pero sí puedo emitir mi opinión personal sobre la situación que se presentaría en el caso de conceder la independencia a las Filipinas.

«Como los intereses políticos y económicos de las potencias en las Filipinas no son muy complejos, el desenvolvimiento de esas islas en los últimos años ha causado poco efecto en la situación general del Extremo Oriente.

«Por tanto, la liberación de las Filipinas no influirá gran cosa en el estado general de los asuntos de Oriente.

«El mantenimiento de la paz en el Extremo Oriente y el establecimiento de la paz permanente en el mundo es la política tradicional de nuestro imperio. De acuerdo con esto, el principal objeto de nuestros preparativos defensivos es proteger nuestro país; no son, en manera alguna, ofensivos.

«Nuetras defesas en Formosa, que es nuestro territorio más próximo a las Filipinas, se establecieron con ese espíritu. Las disposiciones defensivas del imperio, por tanto, no se alterarán por la independencia de las Filipinas.

«Si los Estados Unidos conceden la independencia a las Filipinas personalmente y sin vacilaciones defenderé un tratado entre el Japón y los Estados Unidos, acaso con la adhesión de las demás potencias para asegurar la paz permanente y la libertad de las Islas.

«Esto, a mi juicio, servirá para el establecimiento de la paz permanente en Oriente».

Un compañero a España

Nuestro compañero Salvador Díaz Versón, quien embarcó ayer a bordo del «Cristóbal Colón», hacia España. Junto a él aparecen su señora madre, Lucila Versón viuda de Díaz, su esposa Teresa Baña de D. Versón y su hija Elenita

Candidatos para la vacante en el Tnal. Supremo

La jubilación concedida al Dr. Temístocles Betancourt hace que se barajen varios nombres

El distinguido magistrado del Tribunal Supremo de Justicia, doctor Temistocles Betancourt, acaba de acogerse, por propia voluntad, al derecho de jubilación que puede disfrutar por sus largos años de servicio en los tribunales de justicia de Cuba.

Producida esta vacante en nuestro más alto tribunal de justicia, inmediatamente se mencionan los nombres de magistrados que pueden ser designados para ese honroso ascenso. Otro nombre se cita para sustituir al doctor Temistocles Betancourt: el del doctor Octavio Averhoff, ex catedrático de Derecho Romano en la Universidad de la Habana, ex secretario de Justicia y actualmente Secretario de Hacienda.

Los magistrados de cuyos nombres se habla en este caso son los doctores Francisco Llacá Argudín, Manuel Martínez Escobar, Gustavo Arocha y Mario E. Montero.

El candidato de mayor fuerza en estos momentos, lo es, sin duda, el doctor Averhoff. Pero nada seguro puede afirmarse acerca de quién será el sucesor del doctor Temistocles Betancourt.

M.E.C.D. 2016

Al final de la próxima zafra habrá disponible un total de 3,065,000 toneladas de azúcar cubano

INAUGURADO EL CONGRESO OBRERO DE CIENFUEGOS, PRESIDIDO POR AREVALO

Arévalo fué objeto de censuras por los obreros, degenerando los protestas en algaradas. Numerosos delegados regresan al lugar de origen, disgustados. Arévalo pide seguridad a la policía

CIENFUEGOS, enero 15, DIARIO Habana.—(Por radio).—Las representaciones de las colectividades que toman parte en el Segundo Congreso Obrero que se celebra en Cienfuegos fueron obsequiadas por el alcalde, señor Pedro Antonio Aragonés, con un desayuno en el hotel «San Carlos».

Dicha autoridad lo saludó en nombre de la ciudad, expresándoles su simpatía con la causa del proletariado y ofreciéndoles garantías en el sentido de que podían exponer con entera libertad sus ideas y programas. Le contestaron los delegados Juan Arévalo, Palmerio Struch, Aurelio García, Salvador Díaz, en nombre de sus colectividades, manifestando su gratitud por la colaboración y facilidades ofrecidas por dicho alcalde para la realización del Congreso, así como por la hospitalidad, solidaridad y compañerismo demostrados por sus camaradas de Cienfuegos.

A las diez de la mañana, en el teatro «Luisa», por ser más amplio que el «Terry», y ante un público desbordante se inauguró el Congreso, amenizando el acto la Banda Municipal.

Presidió Juan Arévalo, presidente del ejecutivo de la Unión Federativa, quien saludó a las autoridades, compañeros delegados y pueblo, exponiendo los fines del Congreso.

Al terminar sus palabras, un obrero que se hallaba en una platea lo acusó de una actuación poco diáfana en la Federación, dando lugar a que se promoviera una algarada que fué apaciguada merced a un discurso pronunciado por el alcalde Aragonés, quien dijo que él pedía respeto para el Congreso, sin que esto privara a cuantos quisieran hacerlo de censurar y acusar públicamente los errores y deslealtades de los miembros de la Unión Federativa; que él, como gobernante, garantizaba la libertad de palabras, de ideas, a cuantos quisieran exponerlas, pero sin descender a la injuria y a la alteración del orden.

Los congresistas y el pueblo aclamaron las cívicas y oportunas palabras del mayor cienfueguero. Restablecido el orden sin necesidad de que acudiera la fuerza continuó el acto inaugural, hablando a nombre de las colectividades de Cienfuegos el señor Nicolás Borrel. Seguidamente hizo uso de la palabra en nombre de los obreros orientales el señor Palmerio Estruch, quien criticó duramente la indolencia del Congreso al no legislar a favor de la introducción de mejoras para las clases obreras de la República.

En estos instantes, pronunciaron breves, pero enérgicas palabras de censura para la actuación de Arévalo el joven Luis Leiva, de Cienfuegos. Igual actitud fué observada por el joven Bienvenido Portuondo, de Santiago de Cuba. Estas dos controversias dieron lugar a una nueva algarada, que fué nuevamente apaciguada por la palabra serena y armonizadora del alcalde Aragonés.

Continuó el acto, consumiendo un turno Aurelio García a nombre de la Hermandad Ferroviaria, quien apuntó la necesidad de mejorar la clase proletaria cubana. Finalmente, lo hizo a nombre de los obreros de Oriente, Honorato de Despaigne, quien abogó por la formación del Partido Socialista Obrero, y la necesidad de cambiar de sistema actual de gobierno por el parlamentario; terminó alabando el espíritu democrático y alto concepto de la libertad del alcalde de Cienfuegos.

Seguidamente se procedió a la designación de comisiones. La de credenciales quedó integrada por Juan Toscano, de Sagua; José Cases, de Cruces; José Candelario González, de Cienfuegos; Juan Ramón Sánchez, de Oriente; Bienvenido Rego, de Oriente; y Eligio Dilu, de Oriente. La de proposiciones quedó formada por Nicolás Borrel, de Cienfuegos; Salvador Nieto, de la Habana; Aurelio García, de Camagüey; Adolfo Abatt, de Matanzas; y Adolfo García, de la Habana.

En medio del mayor entusiasmo, terminó la sesión inaugural, siendo las doce del día.

A la una, en el hotel «Cienfuegos» se reunieron los representantes de las colectividades de Oriente, con el propósito de no asistir a las sesiones deliberativas del Congreso, pero tras amplio debate, la mayoría acordó asistir.

A las tres de la tarde, y en el local del Gremio mutuo de estibadores, sito en San Luis 13, se celebró la primera sesión deliberativa. Presidió de nuevo Juan Arévalo, quedando constituída seguidamente la mesa encargada de actuar en el resto del Congreso, integrada del siguiente modo: presidente, José Candelario González, de Cienfuegos; primer vice, Eligio Dilu, de Santiago de Cuga; segundo vice, Víctor M. Delgado, de Matanzas; secretario, Palmerio Struch, de Santiago de Cuba; segundo secretario, Fernando Pereira, de Santiago de Cuba; primer vice, José Antonio Hernández, de Júcaro; segundo vice, José M. Gárciga, de Matanzas.

Abierta la sesión se dió lectura a 62 credenciales de colectividades diversas y 5 excusas de adhesiones al Congreso. Se dió cuenta de un telegrama del presidente del Senado, adhiriéndose al acto y ofreciendo la colaboración de ese cuerpo a las leyes que favorezcan al proletariado; también se dió lectura a las comunicaciones de la Unión Federativa Obrera Nacional, Confederación Regional de Obreros de México, del gobernador provincial de Santa Clara, y del Ministro de Cuba en París, doctor Carlos M. de Céspedes.

Seguidamente se acordó telegrafiar al presidente del Senado, agradeciendo su ofrecimiento a favor de los obreros, así como pasar otro telegrama al Senado recomendando la aprobación de la ley presentada por el representante Pelayo De Para Dorado, que ampara a la clase del ramo de hoteles, restaurants, etc.

Se aprobaron las proposiciones presentadas por las colectividades de Matanzas y Santiago de Cuba, solicitando la organización del Partido Socialista Obrero, pidiendo al efecto al Congreso la aprobación de la Reforma Constitucional. Pronunciaron vibrantes discursos calorizando ese ideal Juan Arévalo, Víctor M. Delgado y Honorato Despaigne, quien citó como triunfo de la causa de los socialistas cubanos los cuatro concejales electos en Manzanillo por la columna en blanco.

Mañana será discutido el reglamento creando dicho partido. Finalizó la primera sesión deliberativa designando una comisión para testimoniar las gracias al alcalde Aragonés.

El Congreso continuará mañana en el mismo local, dando comienzo a las ocho de la mañana, declarándose en sesión permanente hasta finalizar todos los asuntos sometidos al mismo.

Parte de las representaciones de las colectividades de Oriente, disgustados por no poder triunfar en la presidencia del ejecutivo del Congreso regresó a sus lares.

El líder Juan Arévalo, se encuentra hospedado en el hotel «Bristol» y no ha salido a la calle temeroso de algún atentado por parte de los obreros, que lo ven con malos ojos. Fuerzas de la policía custodian el hotel, como medio de evitar la consumación de ese hecho.

Obdulio A. García, corresponsal

EL PRESIDENTE DEL SENADO SE DIRIGE A LOS OBREROS

El señor Alberto Barreras le ha dirigido el siguiente telegrama al presidente del Congreso Obrero que se está celebrando en Cienfuegos:

«Presidente Congreso Obrero. Cienfuegos.

Me complace extraordinariamente el enviarles, por su respetable conducto, a los distinguidos componentes de ese Congreso, un cariñoso mensaje de salutación y mis votos más cordiales por el éxito de sus labores. La celebración de ese Congreso, constituye un firme paso de avance del proletariado cubano, en su deseo muy justo de buscar fórmulas jurídicas y sociales que faciliten la consecución de sus nobles y levantados ideales. Recuerdo la invocación de nuestro Código Fundamental y pido a Dios que los ilumine en la demanda de medidas sabias y previsoras que acometen. El obrero cubanos tiene dadas tanta dadas tantas pruebas de su patriotismo, que de ustedes sólo se pueden esperar acuerdos patrióticos. Me uno espiritualmente a ese Congreso y les ofrezco mi concurso para cualquier iniciativa parlamentaria que tienda a favorecer los intereses del proletariado.—**Alberto Barreras, presidente del Senado.**

LA EMISION DE PLATA

RECIENTEMENTE emitió la República tres millones y medio de pesos en plata. Las consecuencias las vimos en seguida. El desequilibrio entre la oferta y la demanda del metal acuñado, produjo la inmediata depreciación. Hizo la Secretaría de Hacienda esfuerzos por contenerla. Se formularon amenazas contra los presuntos agiotistas. Se ordenó la recogida de los billetes menores de cinco dólares y también de la moneda fraccionaria blanca y los dólares plata de los Estados Unidos. Sin embargo, la depreciación, aunque pequeña, se mantiene. Y se mantendrá hasta que mejoren nuestras condiciones económicas y se restablezca el equilibrio entre la oferta y la demanda de plata acuñada.

¿Qué ocurriría si prosperase la iniciativa del representante Alberni, que aboga por una emisión de veinticinco millones con el propósito de liquidar nuestra deuda interior? Lo saben todas las personas peritas en materia de finanzas. Lo sospechan los demás ciudadanos que no son demasiado legos en estas cuestiones. Nuestra moneda argentina se depreciaría en forma alarmante. Lo menos que podría registrarse es que, monetariamente, Cuba lamentara una situación parecida a la de México. Allí el peso plata ha valido, durante muchos años, cincuenta centavos de dóllar. Hoy se cotiza a tres por uno. Es decir, un dóllar vale tres pesos de la República Azteca. Aunque, lógicamente, nuestro quebranto económico sería mayor, si se tiene en cuenta que México es un país productor de plata y un granero inmenso para sus hijos, como consecuencia de la variedad de su clima, mientras que Cuba depende del extranjero en un ochenta por ciento de su consumo vital, lo que obliga al comercio a pagar las exportaciones en oro. Además, en el acto veríamos, una vez más, cumplida la sabia ley Gresham. La moneda nacional depreciada expulsaría a la americana. El precio de los artículos de primera necesidad se duplicaría o triplicaría, anulando inmediatamente el ilusorio beneficio de un aumento de numerario en la circulación monetaria.

Hoy tenemos doce millones de pesos en plata circulantes. Agregarle los veinticinco millones que propone el señor Alberni, sería elevar nuestra moneda blanca a treinta y siete millones. ¿El Estado—la pregunta es inevitable—conservaría o aumentaría la fuerza liberatoria de que actualmente goza nuestra moneda argentina? Es verdad que obtendría, con la emisión sugerida, una utilidad de quince millones de pesos. Pero sería sólo aparente, ficticia. Ha de pagar la deuda exterior en oro y las obligaciones ascienden a una cantidad parecida. La utilidad sería efímera. Desaparecería en el primer año. Luego tendrá que recaudar treinta millones para pagar quince y eso en el caso de que la depreciación fuera sólo de un cincuenta por ciento.

A menos que se quiera ir a la emisión de papel sin garantía específica, como con el histórico **asignado** francés o el **billimbiken** mexicano, la condición imprescindible para una emisión sana, consiste en la garantía mínima de un cuarenta por ciento en oro acuñado o en barras. No podemos darla. Hacerse ilusiones a este respecto es suicida. Recordemos que los países en crisis económica, que han apelado a emisiones sin garantías, convirtieron su crisis pasajera en crisis permanente. Sirvan, si no, de ejemplo, entre otros, naciones como Chile. El peso chileno se cotiza hoy a menos de diez centavos oro.

En resumen, una emisión de plata o billete, en estos momentos, lejos de mejorar nuestra situación económica, la empeoraría grandemente.

El Comité Pro Cuba organiza varios actos

NUEVA YORK, enero 15.—(AP).—El comité pro-Cuba dió comienzo ayer a los preparativos para la serie de actos que organiza, con el doble motivo de celebrarse conjuntamente el octagésimo aniversario del natalicio de Martí y el décimo de la constitución de la institución.

Ha sido señalado el plazo comprendido entre el 28 de enero y el 28 de febrero, durante el cual se celebran distintos actos, el primero de los cuales tendrá lugar en el salón de los gobernadores del ayuntamiento de esta ciudad y es la ceremonia llamada de la bandera. Tuvo su origen un año después de establecido el Comité Pro-Cuba y se señala por la gran solemnidad con que se efectúa y por la sencillez de su ritual. Después de esta fecha, tendrán lugar varias visitas oficiales, con el objeto de hacer entrega de las condecoraciones que otorgó la institución a distintas personas y entidades al celebrar su último día de gracias.

Después la Legión de Honor del Comité será huésped de varias organizaciones oficiales y particulares y, además, dará una comida con carácter íntimo.

El 24 de febrero, aniversario patriótico ha sido destinado para la celebración de un importante acto en la capital del estado Albany y finalmente, el día 28 del últimamente indicado mes, se efectuará la recepción anual en honor del ejército y de la marina de este país.

Un representante jocoso define la nueva tecnocracia

Ridiculiza a los paladines de la teoría del gobierno científico pseudomarxista

WASHINGTON, enero 15 .(AP) —El representante demócrata Black, de Nueva York, dió una definición originalísima hoy en la Cámara de lo que es la tecnocracia, al decir que era «el sueño de un avestruz después de haber ingerido una apreciable cantidad de hierro viejo».

«Tecnocracia—dijo el neoyorquino—es una palabra de una potencia «mulística» y cubre una multitud de tonterías.

«La tecnocracia baila una danza india en las narices de Nicholas Murray Butler. Es la gran «rumba final» de la Universidad de Columbia. Un rebaño de jóvenes pseudo científicos, que todavía no saben lo que es la vida, fueron los sugeridores de este término.

«Metieron en un molino de carne un poco de filosofía Marxiana, una parte de fanfarronería Musolinesca, otra de taxidermia simple, un poquito de ginebra marca «Volstead» y fabricaron la tecnocracia.

«Su plan es el de construir un gigantesco «robot» americano y establecer un Jehová mecánico en la Casa Blanca, quien tocará botones eléctricos para dominar los actos del resto del país, como Jehová decide si comeremos, beberemos, nos divertiremos o dormiremos.

«Sin embargo, no obstante el histerismo de los tecnócratas, han servido para advertir al capitalismo que de su propio sistema debe derivar medidas compensadoras para el desempleo tecnológico. El Congreso—bajo la Constitución—y con la cooperación de los líderes industriales, puede preparar y poner en vigor un programa incluyendo seguros contra la cesantía, pensiones para obreros ancianos, reducción de horas laborables y una distribución más equitativa de las riquezas. Debía aprobarse una ley para proteger las máquinas por sus beneficios, pero se le debía condenar por los perjuicios que ocasiona al obrero.

W. STEINBAUER NOMBRADO REPRESENTANTE DEL LLOYD NORTE ALEMAN EN CUBA

Con motivo del fallecimiento del señor Fabricius ocurrido recientemente, ha sido designado para el alto cargo de representante del Lloyd Norte Alemán en la Habana, el señor W. Steinbauer, competentísimo funcionario.

Posee el señor Steinbauer una excelente ejecutoria tanto en el Lloyd Norte Alemán como en cuantas empresas ha prestado sus valiosos servicios, captándose grandes simpatías en los círculos sociales por su carácter afable y por su trato gentil y cortés.

Un acierto de la alta dirección del Lloyd Norte Alemán, ha sido esta designación que estamos seguros permitirá al señor Steinbauer nuevos y reiterados éxitos.

SE ESTIMA EN 140.000 TONELADAS LA ZAFRA REMOLACHERA ALEMANA

BERLIN, enero 15.—AP.—Según los últimos estimados, la zafra remolachera alemana será de 140.000 toneladas, comparada con 110.000 toneladas producidas en 1931-32.

Apareció la constitución

Por ABELA

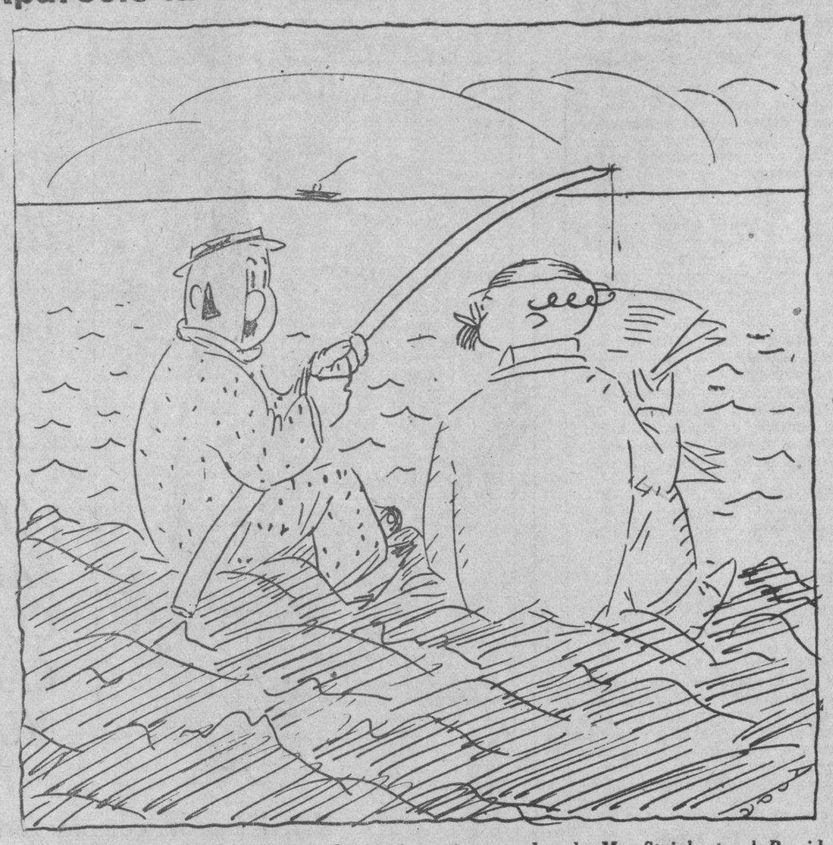

—Ahora resulta que la Constitución de 1901 está en poder de Mr. Steinhart, el Presidente de los tranvías.
—¡Pues ya habrá rodado..!

EL PRESIDENTE DE LA DIPUTACION DE OVIEDO REGRESA A SU PATRIA

Don Valentín Alvarez, presidente de la Diputación de Oviedo, y don Enrique Aspra Elvira, en compañía de los señores Jesús García, Ramón Montaña, Manuel Rodríguez y José Justo Martínez, de la gerencia de «El Encanto», quienes fueron a despedirlos al muelle, al embarcar, en el Cristóbal Colón, rumbo a España.

LAS VILLAS TENDRAN SU REPRESENTACION EN LA FUTURA MESA CAMERAL

Se indica al doctor Pastor del Río para Vicepresidente de dicho organismo. Alvarez del Real será líder conservador y García Montes sublíder.

En torno a la provisión de cargos preeminentes de la Cámara de Representantes se agitan las opiniones de los congresistas.

A virtud de los comicios que transcurrieron en noviembre y cuyos resultados definitivos se desconocen todavía, quedarán vacantes en abril —fecha de la renovación de la Cámara—los siguientes puestos:

Presidencia del Cuerpo en la que será reelecto el doctor Rafael Guas Inclán, de procedencia liberal.

Secretaría de la Mayoría: para la que será electo el señor Francisco Cuéllar, de procedencia popular. El señor Cuéllar sustituye al doctor José Ramón Cruells, que cesa como congresista.

Secretaría de la Minoría: para la que será reelecto el doctor José Alberni Yance, de procedencia conservadora.

Vicepresidencia primera—para la que será reelecto el doctor Anselmo Alliegro—de procedencia liberal.

Jefe de la Mayoría: para la que será reelecto el doctor Carmelo Urquiaga, de procedencia popular.

Jefe de la Minoría: Cesa en dicho cargo, al cesar como representante, el doctor José Ramón Echeverría.

Vicepresidencia segunda: Cesa el señor Oscar del Pino, que ha sido electo gobernador de Pinar del Río.

Entre los representantes conservadores se agita la idea de designar como líder de la minoría al doctor Evelio Alvarez del Real, que es combativo, orador y parlamentarista de gran talento y cultura.

Sublíder, el doctor Jorge García Montes, que desempeña el cargo con aplauso de todos. Es joven, culto, orador y destacado hombre de acción.

Habiendo declarado el doctor Fidel Caiñas, que no ambiciona el puesto de vicepresidente segundo de la Cámara los villareños han pensado en elegir al doctor Pastor del Río, de cuyos méritos no es necesario hablar. En la Cámara goza de sólidos prestigios como tribuno.

Los conservadores todos han pensado en el doctor Pastor del Río, a fin de que la provincia villareña tenga representación en la Mesa de la Cámara, donde hay un representante por la Habana y dos por Oriente.

Pinar del Río elegirá a un pinareño para el cargo de líder: al doctor Evelio Alvarez del Real.

La posible designación del doctor Pastor del Río para vicepresidente segundo de la Cámara ha sido del agrado general de conservadores, liberales y populares.

EL DR. KENNEDY DARA UNA CONFERENCIA ESTA TARDE

Esta tarde, a las seis, ocupará la tribuna del Círculo Médico—Malecón 15—el notable galeno norteamericano Mr. Foster Kennedy, profesor de la Universidad de Cornwell, quien se propone disertar sobre los nuevos aspectos de la neurología.

El doctor Branley, presidente del Círculo Médico, nos invita al acto.

DOS MUERTOS A CAUSA DE UNA EXPLOSION DE DINAMITA EN KENTUCKY

MOREHEAD, Ky., enero 15.—AP. —Dos personas perdieron la vida hoy al hacer explosión dos barriles de dinamita, que destruyeron la residencia del Sylvester de Bords. Otro individuo resultó gravemente herido y un cuarto fué llevado en críticas condiciones al hospital de emergencia. Los médicos no tienen esperanzas de salvar las vidas de los heridos.

La dinamita era usada en una pequeña mina que existe en esta localidad. Las autoridades no saben la causa de la explosión.

EXPOSICION DE PINTURA EN ARTEMISA

Se exhiben en la Sociedad «Luz Caballero» 82 obras de consagrados y noveles

Patrocinada por la Asociación de la Prensa de aquella localidad, en horas de la tarde de ayer tuvo efecto en Artemisa en la sociedad «Luz Caballero», la apertura de una interesante exposición pictórica.

Primera justa de arte, de verdadera importancia, que se celebra en la simpática localidad pinareña, por cuanto a ella han concurrido artistas de reconocido prestigio, como Caravia, Abela, Maribono, Hercar, Víctor Manuel y otros, así como varios noveles pintores y dibujantes de Artemisa, cuyas obras son felices augurios, sobresaliendo Campoamor, Céspedes y Cuenca.

La apertura resultó un acto de gran importancia, tanto artística como social. Hicieron acto de presencia, los señores Elizardo Díaz, Presidente de la Asociación de la Prensa de Artemisa; el doctor Carlos Manuel Cruz; los artistas Hercar; Caravia; Campoamor; doctor Jaime Ponce; el cónsul general de Guatemala, señor Carlos Girón Cerna; Leandro Robaina; Mario Llorens; Evelio Valdés Acosta; Antonio Rabell; E. Díaz; José Amador; doctor Rodolfo Lorenzo; Enrique Céspedes; Eloy E. Cruz; José Menes; Armando Guerra; Rogelio Ernand y otros. Un numeroso público llenaba el amplio salón en que están expuestas las obras, que alcanzan la respetable cifra de 82.

Pronunció unas elocuentes palabras, abriendo el acto, el joven Fernando G. Campoamor, quien se refirió a los fines culturales que entraña la exposición de referencia punto de partida—dijo—de una serie de actos tendientes a elevar el nivel cultural de Artemisa, que señalarán una indiscutible cadena de triunfos.

Se refirió a las obras expuestas significando cómo artistas ya consagrados habían acudido al llamamiento cordial que se les había hecho, alentando la simpática obra iniciada. Y agregó: «También está aquí el esfuerzo de los que comienzan, con toda la fuerza de su concepción.»

Fué muy aplaudido.

La exposición se clausurará el próximo sábado día 21.

LA LLEGADA DE UN CONNOTADO HOMBRE DE NEGOCIOS AMERICANO

Desde ayer se encuentra en la Habana, procedente de los Estados Unidos, Mr. Gerard Tuneberque, gerente de la conocida firma Proxi-lac-tic. Co. El grabado ofrece el instante de su llegada, en compañía de Mr. H. [illegible]es, prestigioso comerciante de esta plaza y representante en Cuba de dicha entidad.

SE ESPERA QUE MUCHOS INGENIOS NO MOLERAN, A CAUSA DE LA SITUACION

El problema azucarero puede convertirse en un problema social. Lo que se quita al colono y al obrero agrícola cubano irá a engrosar los fondos del Tesoro Yanqui, ayudando su industria

Por Felipe TABOADA

Especial para el DIARIO DE LA MARINA

NUEVA YORK, enero 15.—La situación del azúcar cubano, al finalizar el año actual, fué descrita hoy por personas que especializan en la industria, de la manera siguiente: «Habrá un total de 3.065.000 en «pools» y sobrantes, incluyendo 2.000.000 de toneladas que se harán durante la zafra de 1933 Se calcula que el consumo de Cuba será de 10.000 toneladas y la cuota exportable a Europa y otros países será de 1.000.000 de toneladas. Deduciendo este 1.000 000 de toneladas del total general de 3.065.000 toneladas, habrá para la exportación un total neto de 1.965 000 Se sabe que la cuota de exportación a los Estados Unidos no será mayor de 1.700.000 o séase la cantidad exportada el año pasado.

Mientras tanto habrá un aumento en las zafras de las Filipinas, Hawaii y remolacha y caña americana de aproximadamente 465.000 toneladas sobre la producción del año pasado. De esto debe deducirse la rebaja estimada en la zafra de Puerto Rico, debido al huracán, y que se espera sea de 100.000 toneladas. Esto dejaría una producción sobrante de azúcares libres disponibles en los Estados Unidos de 305.000 toneladas en exceso del año pasado.

Asumiendo que el consumo en los Estados Unidos no será mayor que el del año pasado, entonces, en vez de poder exportar Cuba 1.700.000 toneladas a los Estados Unidos, esta cantidad será reducida en los excesos de aproximadamente 300.000 en la producción americana e insular, lo cual dejaría sólo 1.400.000 para exportar a los mercados americanos, a no ser que se absorbieran las 300 mil toneladas mencionadas.

Deduciendo estas 1.400.000 de toneladas del total de 1.965.000 habría un sobrante en Cuba, al finalizar el año aproximadamente de 460.000 toneladas.

En los círculos azucareros de Nueva York se están discutiendo los efectos de este sobrante. Una facción estima que se deben hacer esfuerzos para hacer un «pool» con estas 460 mil toneladas al comenzar la zafra, a condición de que no se venderan a menos de dos centavos libra, costo y flete, y que este acuerdo debe continuar en vigor hasta la próxima zafra, a no ser que el mercado llegue al nivel de precio indicado. Se estima que este paso afectaría favorablemente el precio de los azúcares cubanos, dándole a los hacendados un precio bueno desde el principio de la zafra. Este acuerdo del «pool» será elástico, sin embargo, por si surge una demanda y se llega al mínimum de dos centavos, se pueda dar salida a una cantidad suficiente de azúcar sin afectar el mercado.

Hay otras personas, que aunque son partidarias de esta segregación o «pool» de azúcar, creen que esto no debe hacerse al comenzar la zafra venidera, sino que se debe permitir que los precios al principio sigan bajos, con el fin de que muchos ingenios no comiencen la molienda. Se asegura que obteniéndose un buen precio desde el principio de la zafra, algunos ingenios venderían sus azúcares inmediatamente, con el fin de conseguir fondos para seguir moliendo, pero si los precios siguen bajos, no podrán conseguir el dinero suficiente.

El resultado de esto será que gran número de ingenios que están atravesando dificultades financieras no molerán reduciéndose la producción cubana a menos de 2.000.000 de toneladas. Si esto resultase, tendría un efecto muy favorable para el precio del azúcar, que más tarde el sobrante de 460.000 toneladas, o una cantidad más pequeña, si la zafra no llega al estimado de 2.000.000 de toneladas, podría ser segregada con el consiguiente alza de precio y que los ingenios afectados económicamente, podrían venderle sus cuotas a las compañías que tienen recursos suficientes.

En relación con la transferencia de cuotas, hay algunas personas en New York, interesadas en azúcares cubanos, que estiman que la decisión de la C. E. N. D. A. al efecto de que no habrá traspaso de cuotas a no ser que ésta sea acompañada por la entrega de las cañas de la compañía que la cede, es contrario a sus intereses. Estas personas estiman que si se permite el libre intercambio de cuotas, sin la necesidad de que queden afectadas las cañas de la compañía o ingenio que cede su cuota, que algunos ingenios no solamente no molerán este año sino que jamás volverán a hacerlo. El resultado de esto sería que la caña quedada del año pasado y que probablemente no será cortada este año ni el venidero, si se sigue esta política, será inútil para la molienda y gran número de colonos, de la jurisdicción del ingenio que suspende sus operaciones, no podrán continuar sus siembras. El efecto de estos, añaden estas personas, no será solamente local, sino nacional, pues la miseria de los colonos y obreros tendrá efectos muy notables en los ingresos de los municipios y del gobierno nacional.

Los dueños de colonias que serían demolidas en esta forma, se encontrarán con el problema de que sus tierras carecerán de valor. Los colonos arrendatarios no podrán pagar sus rentas. Los obreros no tendrán nada que hacer. También estiman los desórdenes agrícolas en estas jurisdicciones traerán la natural agitación nacional y que la medida si se aprueba, llevará a la población rural al borde de morirse de hambre. Pero aunque esto pudiera evitarse por la cosecha de frutos menores, no habrá dinero para otrras necesidades de la vida, tales como ropa y medicina. La práctica ha demostrado, dicen, que no hay grandes cosechas que puedan sustituir a la caña en la actualidad, y que la situación en Cuba traerá una nueva rebaja de los jornales de los obreros agrícolas con el resultado inevitable de que Cuba seguirá los pasos de Jamaica, que ha sido siempre la mayor exportadora de brazos.

«El efecto, como es natural, para aquellas compañías que tienen recursos financieros sería muy beneficioso, pero con el costo que dejamos indicado.

Algunas personas autorizadas de la industria azucarera, comentando sobre la entrega de cañas con el traspaso de cuotas, pronostican un desastre como el que hemos descrito, pero todavía existe la creencia entre la mayoría de los azucareros que esta decisión de la Cenda debe abrogarse, para permitir el libre intercambio de cuotas. Algunas personas, sin embargo, que no se oponen a esta decisión, mirando más hacia el futuro y tomando en consideración el aspecto humano de la situación.

Según las leyes de impuestos municipales en Cuba los impuestos se pagan al municipio de la localidad donde la caña se muele, y no donde se cultiva, y por lo tanto la decisión crea un sin fin de conflictos para las municipalidades cuando las transferencias son interzonas. Bajo el plan de intercambio libre, por otra parte, el municipio sufre directamente por no recaudar los impuestos sobre la caña cortada en su jurisdicción, y por la miseria de los habitantes del distrito, la baja de los precios de la tierra.

No se trata de un problema netamente azucarero; puede convertirse en un serio problema social y tomando las medidas radicales que se sugieren sobre el libre intercambio de cuotas, el pueblo cubano también puede sufrir por la baja en los jornales y costos de operación, con el resultado inevitable de que los aranceles americanos se aumentarán a medida que baje el costo de producción.

Por lo tanto, lo que se le quita al colono y al obrero agrícola cubano irá al Tesoro de los Estados Unidos, y servirá para estimular la industria azucarera americana, sino que también por último será dañino para los hacendados que al final obtendrán peores precios debido a la subida de los aranceles.

Existe la creencia en algunos círculos de que pronto se rebajarán los aranceles del azúcar cubano; pero si sigue la del obrero cubano y la rebaja de sus jornales, aquellos que se oponen a la rebaja de los derechos, tendrán un fuerte punto a su favor, debido a la baja del costo de producción en Cuba contra lo cual los productores americanos reclamarán la máxima protección que exigen las circunstancias.

El hecho de destruír muchos buenos ingenios y demoler sus cañas a estas alturas cuando existe la posibilidad de que en breve se arregle la situación económica mundial con el consiguiente alza en los precios de todos los artículos de primera necesidad, incluyendo el azúcar, aparecería como una medida destructora sin justificación de ninguna clase, a no ser que fuera el enriquecimiento de unos cuantos privilegiados.

La situación mundial del azúcar ha mejorado en los últimos dos años. La producción mundial de 1933 se estima en 1.350.000 toneladas menos que 1932, y si esto ocurre los sobrantes quedarán reducidos en 2.500.000 toneladas.

El resultado de las razones en pro y en contra de la defensa que hace Cuba a su producto nacional, a sus colonos y a su población agrícola, se observan con gran interés en los círculos azucareros de Nueva York, no solamente por los propios azucareros sino también el futuro de Cuba, en su aspecto industrial y político, porque la nivelación del presupuesto cubano depende del poder «de tributo» del pueblo.

Mrs. Judd apela a la junta de Perdones de E.U.

Pide que le conmuten la pena de muerte. Si la ratifican, sus abogados apelarán al Supremo

PHOENIX, Arizona, enero 15. —(AP.)— Mrs. Winnie Ruth Judd, condenada a muerte por el asesinato de Agnes Anne Leroi, y cuya ejecución está fijada para el día 17 de febrero próximo, apeló hoy a la Junta de Perdones del Estado de Arizona, pidiendo que conmutase su sentencia.

Alegando que mató a Miss Leroi y a Samuelson durante un altercado y en defensa propia, Mrs. Judd pide un nuevo juicio.

La Junta de Perdones anunció que se le concedería audiencia a Mrs. Judd, pero aun no ha fijado la fecha.

Si la Junta de Perdones se niega a acceder a la apelación de Mrs. Judd y no conmuta la pena o concede el perdón, los abogados de Mrs. Judd anunciaron que llevarían el caso al Tribunal Supremo de los Estados Unidos.

Resuelto el problema del alumbrado en Cárdenas

CARDENAS, enero 15.— DIARIO Habana.— El contrato de la Compañía de Electricidad acaba de ser aprobado por el Ayuntamiento, después de seis meses sin luz en la localidad.

CORRESPONSAL.

M.E.C.D. 2016

Bromas y Veras

Por J. ARISTIGUETA

LA mala situación tiene también sus aspectos agradables, porque es amena, educa, mejora las costumbres, enseña a vestir a la moda y, en fin, ¡que la crisis, hasta engorda!

Puede que el lector lo dude, porque el lector es siempre escéptico; es muy posible que el lector se haya dado de baja en la suscripción del periódico, y lo pida todos los días a un amigo, o a la bodega (que con frecuencia va el chico «por un mandao» a la bodega, y el «mandao» es: «Un pedazo de hielo, y el periódico». Y, a lo mejor, todavía el chico pide «la contra»); y no obstante leer el periódico gratis, que antes le costaba su dinero, puede que el lector aún no encuentre que la crisis tiene ventajas.

Pues, sí; no hay más que recordar lo que antes se aburría uno, en aquellos paseos del atardecer, Malecón arriba, Malecón abajo, frente al mar. Máquinas, máquinas, máquinas. El cuerpo recostado, la actitud indolente, la mirada vaga... Total, haraganería, aburrimiento, bostezo y mantecados, vermouth y demás puerilidades que echan a perder el estómago. Y a la postre, con tanta abundancia, no se comía.

En cambio hoy, la vida es más amena; no hay máquinas, pero hay maquinaciones. Ni indolencias, ni vaguedades. Se trabaja más que nunca, precisamente porque no hay trabajo, y hay que ver el trabajo que da buscar trabajo; porque el que no busca trabajo, pasa trabajos, que es más trabajoso. Y no hay tiempo de aburrirse. No se toma vermouth ni mantecado, y si alguna vez se come, ¡hay que ver lo bien que se come!

La crisis educa y mejora las costumbres, porque antes Cuba, era el país de la democracia del relajo. Todo el mundo era «Tú, chico»; todo el mundo era «compadre». Hoy ya las gentes saludan finamente no empujan las mamparas en las oficinas, se quitan el sombrero al entrar. Y es que, el que va a pedir algo, lo hace tímidamente, tratando de parecer agradable, con un poco de «guataquería», pero agradable; porque la «guataquería» es muy agradable, muy fina, muy bien educada, y estiliza el tipo que ni un dibujante vanguardista.

La crisis enseña a vestir a la moda, y así vemos por ahí a muchas damas y damitas, que andan sin medias. Andar sin medias es el último grito; andar sin medias es lo uitimo. Así puede decirse que la mujer que anda sin medias, está tan atenta a la moda, que está en las últimas. Y la última es la crisis. Por eso andan sin medias muchas. Y algunas que no llevan una mala faja o mal corset. Y hay quien las supone que no tienen decoro; y lo que no tienen es dos pesetas.

Y si se trata de hombres los hay que andan sin sombrero, sin duda porque no saben dónde tienen la cabeza y que visten todas las noches de «smocking» y, claro, la gente los envidia. Hay que ver, cuánta suerte, todos los días de etiqueta, seguramente de comida elegante en los casinos. Y la verdad es que los empeñistas ya no quieren prendas de etiqueta; y así hay quien no sale de día a la calle, porque no tiene ropa, y lo hace de noche, porque la única prenda que le queda es el elegantísimo «smocking».

Y eso de que la crisis engorda no admite duda. Hay quien antes se esforzaba en conservar la línea y se gastaba un dineral en masages, en ejercicios, en planes médicos y (que es lo que más cuesta) en no comer. Hay que ver el dineral que cuesta no comer para conservar la línea, creo que cuesta más conservar la línea de una mujer que conservar la línea de un tranvía. Pues bien, desde que la crisis apretó de firme todas esas gentes que dilapidaban el dinero en no engordar, están engordando.

Es claro: porque antes gastaban mucho dinero en la plaza y las tiendas elegantes de víveres finos: el pollo, el capón, el caviar, el pavo etc., no engordan. Pero en cuanto fué imposible alimentarse a base de trufas, y fué necesario recurrir a los clásicos y cubanísimos (cubanos de California y de Indochina) frijoles con arroz, «congrí», comenzó la glándula hipofisaria a hacer de las suyas, y a almacenar grasa, y se ve por ahí gente que antes parecía jugarse la ración al tute, y ahora no cabe por la puerta de la casa.

Por todo esto, me decía Carlitos Ortega, el brillante escritor mexicano que nos ha traído al teatro Nacional la compañía de revista de Roberto Soto (que es de revista ilustrada, porque tiene unas ilustraciones al texto que no serán al «rotograbure», pero sí de muy buena impresión) que no nos podíamos quejar porque aún Cuba estaba a la cabeza de la mayoría de los pueblos de América, en bienestar y riqueza.

Pero, ¡sí, sí! El tiene el triunfo asegurado, porque ayer casi hubo bofetadas en las taquillas, lo cual se explica: porque venirle a un pueblo que no come, con esa exhibición de «carnes» es una tentación irresistible y el lleno estaba descontado. Mas que no hubiera gustado la compañía y que hubiera tenido que mantenerla a fuerza de yuca; ya ver que se hubiera hecho él con un coro de gordas a lo «Chamaco» Longoria. No hay más que figurarse a «Chamaco» Longoria, levantando la pierna y de «ba-ta-clán». ¡Pa comérselo!

Y es que la crisis engaña: la muy coqueta, tiene nombre de mujer.

Reglanas

BAUTIZO

Se efectuó ayer.

En nuestra iglesia parroquial.

De manos del R. P. Francisco Fernández del Moral recibió la regeneradora agua del bautismo, la monísima niña Norma Amalia Peña y Cabrera.

Encanto y adoración del hogar de los jóvenes esposos Ofelia Cabrera y Perera y Pablo Peña y Rodríguez, amigo y compañero muy estimado.

Bautizo éste, efectuado en la mayor intimidad.

Por el reciente luto que guardan los padrinos:

La bella y gentil Elena Lunar de Cabrera y el siempre cumplido Octavio Cabrera y Perera.

Vaya, con estas líneas, para la nueva cristianita, mi felicitación.

Con un beso.

BODA DE ALGODON

La celebran hoy.

Un matrimonio muy apreciado en el seno de nuestra sociedad.

Me refiero a la airosa y bella Hortensia Loureiro de Romero y al doctor Pedro Romero García, amigo muy estimado y acreditado laringólogo.

¡Dos años de feliz unión!

A las muchas felicitaciones que recibirán durante todo el día, ruego unan la mía.

Muy sincera.

Y afectuosa.

EL DR. HILARIO CANDELA Y LEON

Amigo muy querido.

Y médico prestigioso.

Jefe de Sanidad de Guanabacoa, donde tan querido y admirado es.

Celebró el doctor Candela su onomástico el pasado sábado, entre numerosísimas felicitaciones de sus amigos y clientes.

Entre ellas, no pudo faltar la del cronista.

Llena de afecto.

NOTA DE AMOR

No es otra.

Que la petición de mano de la gentil señorita Irma Betancourt y Pichardo por el joven Carlos Manuel de Céspedes y Martínez.

Oficiales son ya sus relaciones amorosas.

Para ellos, mi enhorabuena.

DE DIAS, HOY

Una dama muy apreciada.

Y distinguida.

No es otra que la bella y joven señora Graciella Anciano de Reyes, amante esposa del teniente Armando Reyes Chaple, delegado militar de Regla.

Muchas flores y felicitaciones recibirá en el día de hoy la gentilísima Graciella, por parte de la sociedad reglana.

Para ella van con estas líneas mi saludo.

De felicitación.

«NOCHE REGLANA»

Denomínase así.

Una gran función extraordinaria.

Que se celebrará en el coquetón teatro «Regla», el lunes seis del entrante mes.

Habrá ese día muchos números de variedades y numerosos regalos para todos los asistentes.

Así se me pide lo haga constar.

CUMPLEAÑOS

Lo ha celebrado.

Una señorita muy simpática.

Margarita Martín.

¡Felicidades!

ESTA NOCHE

En el teatro «Regla».

Se exhibirán las films «El temerario», por Richard Talmadge y «Mujeres silvestres».

En ambas tandas.

Para mañana está anunciado «Pícaros amigos», por Tom Brown y «La lotería infernal», por Elissa Landi.

MUY CONCURRIDO

Se ve diariamente.

El acreditado salón de peluquería «Néstor».

Nuestras damitas lo han hecho uno de los preferidos.

Por sus trabajos y precios.

Alejandro PEREZ.

VIBOREÑAS

SRTA. MILDA PLA

Celebró ayer sus días esta lindísima figulina, rubia, de arrogante belleza, cuyos negrísimos ojos hacen el más bello contraste con su dorada melenita.

Milda recibirá a sus íntimas amiguitas en horas de la tarde, junto con los autores de sus días, mis buenos amigos Piedad Soriano y Santiago Pla, y no dejaré de ir a felicitarla personalmente.

A tan sugestivo manojito de gracia, belleza y elegancia deseo todas las venturas terrenales, viendo realizados sus más dulces ensueños.

SRTA. CARMELINA PILA

Ayer celebró su cumpleaños esta gentil mujercita, que muchos admiradores cuenta por su delicada belleza y muy amena e interesante charla.

Que muchos años de dichosísima vida cuente Carmelina, son mis deseos, complaciéndome en saludarla.

NIÑA GILDA CEVEDO GODOY

Cumplió ayer la edad de tres años este lindo ángel terrenal, alegría y adoración de sus padres los estimados y jóvenes esposos señora Eusebita Godoy y Amado Cevedo.

Tan graciosa muñequita recibió muchos juguetes de los autores de sus días y demás familiares, y yo le dedico un cariñoso beso, deseándole una larga y muy venturosa vida.

SRTA. SARA MARIA LOPEZ FERNANDEZ

La bella princesita del hogar de los estimados esposos señora María Luisa Fernández y el buen amigo Liberato López Fundora, presidente del Club de Comunicaciones, que desde hace días se encuentra recluida en sus habitaciones a causa de una molesta dolencia, felizmente no de cuidado.

Sometida ya tan admirada amiguita a un riguroso plan facultativo, yo espero poder dar pronto la agradable noticia de su completo restablecimiento, que son mis más vivos deseos.

SRTA. OFELIA GENER

Más linda que nunca, graciosa y gentil, tuve el gusto de saludar ayer a esta figulina y amiguita sugestiva, en mi residencia, que es la de sus hermanos los jóvenes esposos Margot Gener y Miguel Angel López, en visita que a ellos hizo, pudiendo disfrutar de su interesante charla; pero en la que no pude obtener una noticia que deseo...

Le reitero mi saludo a Ofelia, que ya habrá notado o sabido que cuando persigo una noticia, al fin la obtengo...

SRA. CLAUDINA MIMO DE PENA

En una bella postal que representa la hermosa playa de San Lorenzo, en Gijón (España), he recibido un afectuoso saludo de tan apreciable amiga, hija de mi inolvidable profesor el doctor don Claudio Mimó, y esposa del amigo Fernando Pena, que ha sido trasladado a esa gran ciudad en la que es nuestro cónsul.

Muy satisfecho de que allí haya leído mis modestas «Viboreñas» y en ellas el cariñoso saludo que en sus días le dediqué.

Y al suyo tan reciente, de nuevo correspondo, también muy afectuosamente.

SOCIEDAD ARECA

Dada a conocer por mí la nueva directiva del querido amigo «Goyito» Guas, me complazco en decir ahora que, en su honor y para darle posesión, se celebrará el próximo sábado un baile en su feudo de Lagueruela y Segunda.

Será de socios y por rigurosa invitación, éstas muy contadas.

Prometo no faltar.

LAS GRACIELLAS

Celebran hoy sus días.

Saludo a las señoras Graciella Llaneras de Guevara, Graciella Ruiz de López Recio, Graciella Hernández de Alamo y Graciella Yáñez del Castillo, esposa del afamado violinista Valero Vallvé.

Las siguientes figulinas:

Graciella Mateo de Acosta, muy linda y gentil.

Graciellita Gálvez Aluija, que tanto cariño profesaba a mi inolvidable madre, única heredera de mis buenos amigos los esposos Rosita Aluija y el querido compañero Napoleón Gálvez.

Grace Fernández González, la arrogante amiguita, nija de mi distinguida amiga Eugenia González de Fernández.

Una figulina tan bella como Graciella Delgado Guerra, que no puede recibir a sus amistades. Yo espero de Graciella una noticia, y comisiono al estimado joven Paquito López para que me la comunique cuanto antes...

Otra figulina gentilísima: Graciella Ruiz Regueyra, que ofrecerá un recibo a sus amistades en su residencia de la calle Milagros.

Y este grupo de bellas Graciellas, gentiles y graciosas;

Graciella González Amador, Graciella Estévez, Graciella Piñol, Graciella Nethol, Graciella Blanco Casado, Graciella Guerra, Graciella Lewenhupt, Graciella Molino, Graciella Hernández, Graciella Pérez de Alderete, Graciella Gelí, Graciella Abascal, Graciella Fernández Grau, Graciella Muñoz, Graciella Menéndez, Graciella Maresma, Graciella Rayi.

Por anticipado reciban mi más afectuoso saludo.

LUCIDO BAILE

Lo fué el celebrado la noche del sábado en la casa Estrada Palma número 105, en honor de la orquesta femenina, una más que contamos, dirigida por la graciosa y celebrada violinista señorita Loló Soldevilla, que cuenta con el valioso concurso de estas gentiles figulinas:

Aida Cabrera, violinista.
Luisa Vallejo, pianista.
Nieves Ballester, bajo.
Señorita Rosillo, trompeta.
Margarita Quintana, timbales.
Josefina García Sierra, cantante y clave.
Nena Dulón y Ofelia Valdés, maracas y güiro.

Asistieron al baile en su honor:

Cusa Davis, Carmela Miralles, Delia Munillas, Olguita Vidal, Blanquita Méndez, Delia Marcoleta, Carmen Toledo, Nenita Marrero, Sarah Jiménez, Elda Farrés, Peggy de Apud, Sally de Apud, Marie de Apud.

Macusa Pérez, Blanca Pérez, Mercedes y Margot García Mon, Celia Quintana, Bertha Ballesté, María Luisa Guillén, Victoria Pagés, Delfina Ramírez, Bertha Lucas, Estrellita Díez, Manuelita Carrales, María Lago.

Carmela y Lolita García Olivares, Esther y Elmira Guerra, Nenita Sánchez, Caridad López, Eva Ramírez, Piedad Armenteros, Carmelina Giralt Grenet, Ana Luisa Davis, Elena Farrés, Serafina Díaz Herrera, Estrella Díaz, Esther Rodríguez.

El baile duró hasta la madrugada y se bailó incesantemente, siendo muy celebrado el túnel luminoso según modelo del hábil y joven floricultor Manolito Cofiño.

Felicito a Loló, doblemente admirable y le auguro muchos éxitos artísticos en sus labores.

Urbano del CASTILLO.

UNA SOLA PRUEBA
¡ASMÁTICOS!!
LOFAOL
DROGUERIA "SARRÁ"

¡CARNE!

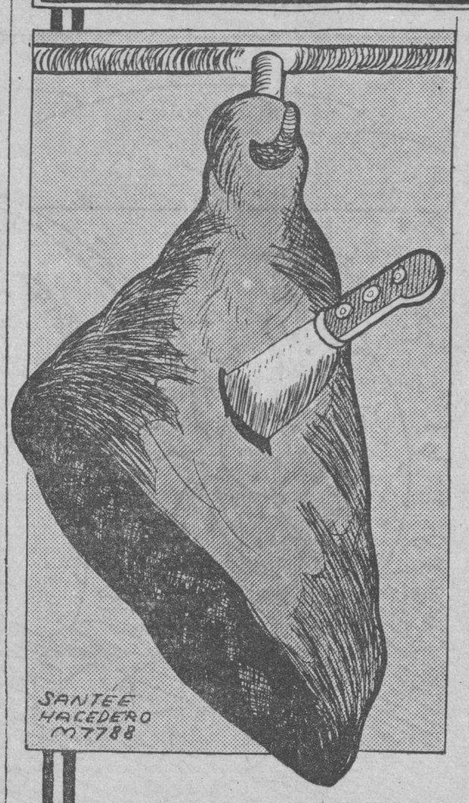

¡He aquí el gran impulsor de la energía:

La carne restaura las fuerzas e infiltra vigor.

¡ADQUIERA SALUD, CONSUMIENDO CARNE, MUCHA CARNE!!!

Usted puede comprar esta carne en las siguientes carnicerías:

Ramón Reymúndez, 2 y 25, Vedado; Marcelino Pérez, 35, Ayestarán; Antonio Alvarez, 37, Aguiar; Ramón Ferreiro, 361, Cerro; Ramón Ferreiro, 833, Cerro; Ramón Ferreiro, 53, Consulado; Pedro Formosa, 82, Estévez; Ezequiel Robles, 34, Gervasio; José Gomeira, 79, Gervasio; Pedro Formoso, 198, Gloria; Antonio Méndez, 125, Habana; Francisco Alvarez, 54, Inquisidor; M. Reymúndez, 14, Jesús María; Juan González, 703, Jesús del Monte; M. Reymúndez, 50, Paula; Manuel Nava, 22, Peñalver; Constantino González, Paz y S. Suárez; José López, Rosa E. y Municipio; José Galdrú, 33, Sol; Antonio Alvarez, 65, Zanja; Faustino Cortina, 48, San Mariano; José Morado, 206, Neptuno; Santiago Fernández, 50, Mercado — Unico; Manuel Díaz, 41, San Nicolás; R. L. Warren, 83, Aguila —

5¢ LIBRA
10¢ LIBRA 15¢ LIBRA
EL ALIMENTO INTERNACIONAL

Casos y Cosas

¿SE "PUE" VIVIR?

Tuve ayer necesidad
de hacer un viaje en **fotingo**,
y el **chofér** que me llevaba
no cerró un momento el pico,
pues fué dándole a la lengua
durante todo el camino.
Era un charlatán el hombre
capaz de marearse él mismo;
pero entre las muchas cosas
sin sustancia que me dijo,
pude oirle lo siguiente,
tal y como lo publico:
"Las cosas están muy malas,
no lo niego; pero, amigo,
además no se nos deja
buscar el pan de los hijos."
Y al preguntarle la causa,
siguió diciendo: "Así mismo;
ya no podemos buscarnos
honradamente los **kilos**,
porque a la hora precisa
en que buscarlos podíamos,
por los lugares más céntricos
se nos tiene prohibido
simple y terminantemente
pasar, si vamos vacíos.
"El pescador, con su caña,
procura siempre ir al sitio
en donde los peces pican,
para no hacer el ridículo;
y nosotros, los que vamos
buscando el sustento mísero
sentados en el pescante
de un desgraciado **fotingo**,
la necesidad tenemos,
de ir, también con el vehículo
a donde piquen los peces
—peces que no necesito
decir que son los viajeros—,
porque todos somos hijos
de Dios, y necesitamos
todos ganar **pa** los chícharos."
Ahora el capitán Corrales
—que según tengo entendido
es digno Jefe del Tránsito—
dirá si el hombre me dijo
verdad, y si no merece
sea con él compasivo.

Sergio ACEBAL

JEAN MERMOZ SE HALLA DETENIDO POR EL MAL TIEMPO EN EL SENEGAL

SAN LUIS, Senegal, enero 15.—AP.—Jean Mermoz, que está haciendo un vuelo desde Francia a Buenos Aires, dijo ayer que el mal tiempo y la lluvia le obligaron a demorar la reanudación del vuelo veinticuatro horas y acaso más tiempo.

Noticias del Puerto

EL CRISTOBA LCOLON

De Veracruz llegó el trasatlántico español «Cristóbal Colón», que manda el capitán don Eduardo Fano.

Trajo para la Habana el correo español carga y 4 pasajeros y conduce carga general y 98 pasajeros embarcados en Veracruz más sobre 370 que embarcaron en la Habana de donde salió al mediodía.

NUEVO MINISTRO DE MEXICO COLOMBIA

Entre los pasajeros llegados con destino a la Habana por el «Cristóbal Colón», figura el señor Oscar C. Duplane, nuevo ministro de México en Colombia, quien embarcará en breve para dicha República.

También llegaron los señores Federico G. Hallariman, Francisco Garrigué y Ramón García.

Entre los de tránsito figuran los señores Teodomiro Aguilar y familia cónsul de España en México, el cónsul mexicano señor José A. Arriaga y señora, el secretario de la Legación de México en Francia, señor Bernardo Reyes, y los toreros Victoriano de la Serna, Francisco Cuervo y Emilio Barrocal.

EL PRESIDENTE MACHADO

De Puerto Rico, Santo Domingo y Santiago de Cuba llegó el vapor de bandera nacional «General Machado», que trajo carga general y cinco pasajeros, entre ellos la señora María de Coterillo e hijo Eusebio, esposa e hijo del inspector general de la Empresa Naviera, señor Eusebio Coterillo, Enriqueta P. de Alvarez, Juan Campuzano y Patrick Chowley.

EL LURLINE

El vapor americano «Lurline» llegó de New York con 20 turistas para la Habana y conduce 164 excursionistas, muchos de los cuales darán la vuelta al mundo en dicho barco.

Para la Habana llegaron en este vapor el abogado Adolph Berle, el joyero John Howard, el petrolero Joseph Nuelessen y entre los de tránsito los banqueros William Schjerer y señora, Raymond Ball y señora y Daniel Murphy y señora, el ornitólogo Archold Richards y señora, el constructor de buques Samuel Alkarman.

EL IROQUOIS

Con 103 pasajeros para la Habana y 94 pasajeros que regresarán en el propio barco llegó por primera vez en la actual temporada invernal el vapor americano «Iroquois», que procede de Miami.

Pasajeros llegados por este buque fueron los señores Federico Narganes, Domingo Garante, Manuel Simon, el conferencista religioso C. H. Jack Lins y señora, el delegado religioso H. Gerald O. Hara, el periodista George H. Kohn y señora y otros.

EL FAIPORT

Este vapor americano llegó de Key West en lastre.

EL BINNENDYK

Este vapor holandés llegó de Europa con carga general.

EL MINISTRO INGLES

Procedente de New York llegó el vapor americano «Quirigua», que trajo carga general y pasajeros para la Habana y en tránsito para Cristóbal.

En este vapor ha llegado S. E. el señor John Broderick, ministro de S. M. Británica en Cuba, a quien se le dispensaron las cortesías de estilo.

SALVADOR DIAZ VERSON

En el trasatlántico «Cristóbal Colón» ha embarcado para España nuestro compañero en el periodismo señor Salvador Díaz Versón, quien va a asuntos relacionados con la profesión.

Numerosos amigos y compañeros acudieron a despedirlo.

¡BUENAS NOTICIAS!

Para gozar de salud perdurable.

Buenas noticias para quienes deseen comenzar el día con esa sensación de bienestar y de alegría que acompaña el funcionamiento normal de los intestinos. Un renombrado médico inglés ha descubierto un medio sencillo de remediar el más común de los males y auxiliar a todos aquellos que necesitan ayuda con frecuencia. Algunos requieren esa ayuda diariamente, y por lo tanto necesitan un laxante eficaz, agradable e inofensivo; un laxante suave y que no irrite; un laxante que obre solamente sobre el intestino grueso sin afectar la digestión.

El medio más sencillo de asegurar la buena salud consiste en ayudar a funcionar debidamente el intestino.

Las Píldoras de Brandreth combinan seis valiosos ingredientes vegetales, y su acción es tan perfecta que ha merecido la aprobación del mundo entero. Hoy gozan de una gran demanda en más de 70 países.

Los más afamados especialistas declaran que el estreñimiento, que envenena el organismo, es la causa de la mayoría de las enfermedades. Las Píldoras de Brandreth protegen contra ese envenenamiento del sistema y renuevan la vitalidad y la alegría.

Pruébelas una semana. Observe lo suave y lo seguro de su acción. Son el laxante ideal para toda la familia. Las venden todas las buenas farmacias.

CRUCIGRAMAS

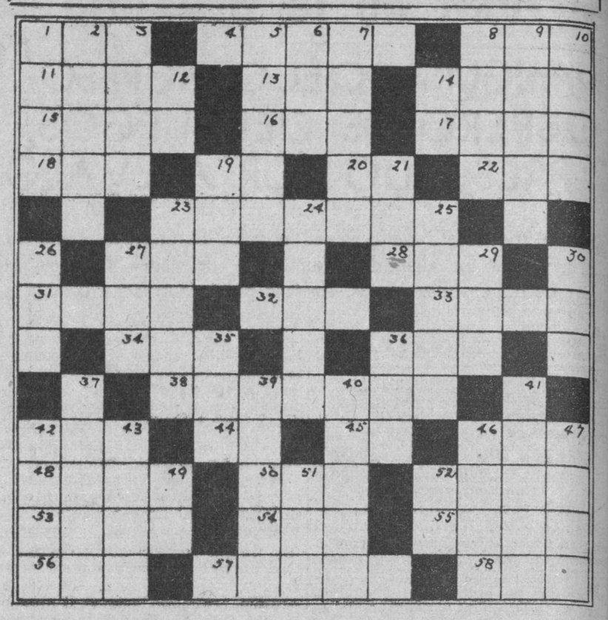

HORIZONTAL

1—Río de Suecia.
4—Fundador del comunismo ruso en 1917.
8—Río de Siberia.
11—Río de Alemania.
13—Sobrino de Abraham.
14—Centro activo de ciertas cosas.
15—Cubierta.
16—Nombre de mujer.
17—Rey de Judá.
18—Epoca.
19—Preposición latina.
20—Ciento uno.
22—Rey de Judá.
23—Cabeza de partido de la provincia de Avila.
27—Metal.
28—Cadena de montañas en Creta.
31—Prefijo que indica numerosos.
32—Uno de los cantones suizos.
33—Lago de Italia.
34—Diosa del amanecer.
36—Mil cincuenta y uno.
38—Vasta comarca de Rusia, en el Asia meriodinal.
42—Término.
44—Lago de Africa.
45—Hija de Inaco.
46—Río de Suiza.
48—Buey sagrado de los antiguos egipcios.
50—Hijo de Noé.
52—Pronombre demostrativo.
53—Ciudad de Italia.
54—Medida de longitud.
55—Artículo indeterminado plural.
56—Nombre de varias actrices de cine.
57—Arbol rosáceo, de flores blancas o rojas.
58—Animal.

VERTICAL

1—Uno de los nombres de Pluton
2—Planta de flores rojas.
3—Molusco.
5—Comarca de la Grecia antigua, sobre la costa occidental del Peloponeso.
6—Impar.
7—Una de las islas Jonias.
8—Ciudad de Colombia.
9—Puesta de un astro.
10—Joven.
12—Dios del sol.
14—Nota.
19—Círculo.
21—Río de Asia Central.
23—Nombre que se da a los más antiguos antepasados conocidos de la familia indoeuropea o aria.
24—Color.
25—Nombre de mujer.
26—Paso de la cordillera de los Andes, situado cerca de Arequipa.
27—Baile.
29—De este modo.
30—Apellido de un famoso navegante portugués, descubridor de una isla en el Golfo de Guinea.
35—Preposición.
36—Adjetivo posesivo.
37—Ciudad de Inglaterra.
39—Jarro de boca estrecha.
40—Nombre dado a la colección de las obras de Petrarca.
41—Nacidos.
42—Ciudad de Italia.
43—Nombre femenino.
46—Animal.
47—Clase de tela.
49—Sociedad anónima
51—Ave trepadora de México.
52—Ciudad de Francia.

La solución mañana

SOLUCION AL CRUCIGRAMA ANTERIOR

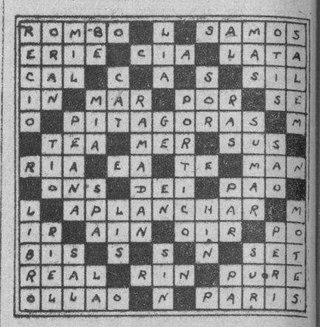

Una excursión de americanos nos visitará

Pertenecen a una compañía que, una vez al año, les abona un viaje, como premio a su labor

Unos 80 ó 90 miembros del Departamento de ventas de la Compañía de Detroit, Timken Silent Automatic Company, llegarán a la Habana mañana, acompañados del gerente general de ventas de la mencionada organización, señor E. V. Walsh y del señor Haldeman Finnie, vicepresidente y gerente general de la Compañía.

Los visitantes esperan llegar directamente de New York en el vapor «Morro Castle», y han hecho los planes y arreglos pertinentes para disfrutar de una agradable visita a lugares de interés histórico de la isla.

La mencionada entidad, constituida en forma de Club, dentro de la organización general de la compañía, dedica anualmente cierto período de tiempo para disfrutar de vacaciones en un país extranjero, principalmente como premio a aquellos vendedores que más se hayan distinguido en los servicios rendidos a la empresa durante el año, tomando parte en ella, agentes y vendedores residentes en distintas partes de los Estados Unidos.

La organización visitó la ciudad de Montreal, Canadá, el año 1930 y Bermuda, durante el año 31.

Los miembros de la organización están verdaderamente entusiasmados con la perspectiva de su visita a la ciudad de la Habana y esperan disfrutar en nuestro ambiente tropical de un verdadero «good time».

Esta empresa figura a la cabeza de las manufactureras de quemadores de petróleo de los Estados Unido, produciendo y distribuyendo por el mundo entero sus productos, que se usan, no solamente en los sistemas de calefacción de hogares, sino también en las grandes plantas centrales de calefacción. Es, además, manufacturera de varios accesorios muy conocidos en la industria de automóviles.

Estos visitantes, a quienes la ciudad de la Habana tendrá oportunidad de dar su saludo cariñoso, estarán entre nosotros hasta el día 18 por la noche, fecha en que volverán a la ciudad de Nueva York, en el «Morro Castle».

De todo esto ha sido informado el presidente de la Comisión del Turismo, señor Tirso Mesa, quien ha dispuesto lo conducente para ofrecer a los visitantes toda clase de facilidades para desembarcar en la Habana.

HIJOS DE OLIMPIO PEREZ
BANQUEROS

Santiago de Compostela. Cervantes 12 — Villagarcía de Arosa Méndez Núñez 8.

CASAS ANTECESORAS:

Manuel Peresaenz; Hijos de Peresaenz; Olimpio Pérez; Olimpio Pérez e Hijos

Intereses que abonamos en cuentas de pesetas:

Disponible a la vista .. .. 2 %
" a tres meses 2½%
" a seis meses .. .. .. 3 %
" a un año .. .. 4 %

También abrimos cuentas en monedas extranjeras. Nos encargamos de la compra y venta de toda clase de valores en las Bolsas de España y del Extranjero, etc. Recomendamos que al solicitar los giros exijan que sean extendidos precisamente a nuestro cargo.

M.E.C.D. 2016

RADIO Y ELECTRICIDAD

POR ALBERTO GIRO

TRASMISIONES PARA HOY

C. M. W.
585 kilociclos

7.30 a. m. Diario Hablado.
10.30 a. m. Charla con los niños.
11.00 a. m. Hora Vermouth por Nena Cuenco y su grupo.
12.00 m. Crónica Social y Orquesta Típica Femenina Social.
1.00 p. m. Diario Hablado.
1.30 p. m. Mosaicos C. M. W.
2.00 p. m. Receso.
5.00 p. m. Orquesta de Raimundo Pía.
6.00 p. m. Diario Hablado y el Trío Internacional.
7.00 p. m. Hora Roja dirigida por Tomasita Núñez.
8.00 p. m. Hora Múltiple: Comedia «El Cliente», de Julio Dantas, por el cuadro que dirige Enriqueta Sierra. Programa musical por los trovadores mexicanos Hermanos Arzos. Charla por el doctor Jorge Mañach.
9.00 p. m. Charla por la señora Otilia André sobre la conferencia de la señorita Ofelia Rodríguez Acosta «La Tragedia Social de la Mujer».
9.30 p. m. Música variada.
10.00 p. m. Buenas Noches.

C. M. C.
840 kilociclos

10.30 a. m. Desde Los Precios Fijos.
6.45 p. m. Acebal y del Campo.
8.00 p. m. Cadena Nacional. Señorita Rosita Chanivecky, violinista concertista, acompañada al piano por el maestro Vicente Lanz.
1. Variaciones sobre un tema de Corelli, Tartini-Kreissler.
2. Vals en La mayor, op. 39, Brahms-Hachtein.
3. Polacca, juguete, Rafael Pastor.
4. Guitarra, op. 45 No. 2, Moskowsky-Sarasate.
5. Vals capricho op. 7, Wieniawsky.
6. Danza tziganes, Rachmaninoff.
8.30 p. m. Concierto por la Orquesta Ignacio Cervantes, dirigida por el maestro Gonzalo Roig, con la cooperación de la soprano Zoila Gálvez.
1. Campanone, Sinfonía, Mezza.
2. Mi alma es, criolla, Gonzalo Roig, soprano Zoila Gálvez, acompañada por la orquesta.
3. Aire Walzer-redoute, R. Hildebrandt.
4. The beautiful blue danube, vals de concierto, Strauss-La Forge.
5. a) Sevillanas, de la suite española, Tavan.
b) Marcha de toreadores.
9.00 p. m. Hora Oficial. (Observatorio Nacional).
9.01 p. m. Señorita Rosita Chanivecky, violinista concertista y maestro Vicente Lanz, pianista acompañante:
1. Romance, op. 9, A. D-Ambrosio.
2. Liebesfreud, Kreissler.
3. Rosmarin, Kreisrler.
4. Danza española, Granados-Kreissler.
5. Jota de la suite popular española, Falla.
6. Aires bohemios, Sarasate.
9.30 p. m. Concierto, por la orquesta Ignacio Cervantes, dirigida por el maestro Gonzalo Roig y la soprano Zoila Gálvez:
1. Lustspiel, obertura, Keler-Bela.
2. El Quitrín, canción, J. Anckermann, soprano Zoila Gálvez y orquesta.
3. Tambourin chinois, solo de violín, Fritz-Kreisler.
Solista, señor Gómez Anckermann, acompañado por la orquesta.
4. El pescador de perlas, aria, Bizet.
Soprano Zoila Gálvez, acompañado por la orquesta.
5. Spiritu de american, Patrulla, Zamecnik.
10.00 p. m. Desde Montmartre.
11.00 p. m. Buenas Noches.

C. M. C. Y.
1320 kilociclos

7.00 p. m. Diario Deportivo.
7.30 p. m. Trozos de ópera.
8.00 p. m. María Cervantes.
8.30 p. m. Media hora con los grandes maestros del piano.
9.00 p. m. Programa bajo la dirección del tenor Elorza:
1. Romanza de El pescador de perlas, Bizet. Tenor Adrián Elorza.
2. Yo no se, M. Grever. Soprano Isabelita Elías.
3. Melodía en sí, Denza. Barítono Ignacio de Irígoras.
4. Caminante, A. Lara. Tenor A. Elorza.
5. El Reino de las Almas, Benavente. Recitación, por Thais.
6. Romanza de «Il trovador», Verdi. Soprano Isabelita Elías.
7. Vieni Sul Mar, Ignacio de Irígoras.
8. Granadinas, Barrera y Callejas. A. Elorza.
9. Mi pobre reja, Tabuyo. Isabelita Elías.
10. Sueño oriental. Recitación por Thais.
11. La del Soto del Parral. Soutullo y Vert. Ignacio de Irígoras.
12. Tema Leyenda de un beso. Pianista acompañante, Julio Guisasola.
10.00 p. m. Bailables de la C.M.C.Y.
10.30 p. m. Hasta mañana.

C. M. C. D.
1140 kilociclos

9.30 p. m. Soprano Hortensia Coalla, el Rapsoda Ernesto Angulo bajo la dirección del maestro Eugenio Moreno.
Programa:
1. Tema musical Vals Enchantee.
2. No niegues que me quisiste, canción de Lara. Hortensia Coalla.
3. Tu amor, bolero de Lecuona. Hortensia Coalla.
4. A Colón, poesía de Rubén Darío. Doctor Ernesto Angulo.
5. Marita, canción de Anckermann. Hortensia Coalla.
6. Lover, canción americana. Hortensia Coalla.
7. La dama del traje negro, poesía de Santos Chocano. Dr. Angulo.
8. Dime, canción yucateca de Curiel. Hortensia Coalla.
9. En tus labios, vals. Hortensia Coalla.
10. Gavota de Lysistrata, solo de piano. Moreno.
11. El solterón y la solterona, poesía de Vital Aza. Dr. Angulo.
12. Come back to me, canción americana. Hortensia Coalla.
13. Monísima, canción de Lara. Hortensia Coalla.
14. Muy triste, poesía de Osvaldo Bazil. Dr. Angulo.
15. Canto caribe, canción. Hortensia Coalla.
16. Tema musical Vals Enchantee.

C. M. C. R.
1365 kilociclos

6.00 a 7.00 p. m. Hora de películas.
8.00 a 9.00 p. m. Hora Sugestiva. Programa a cargo de los hermanos Lamas, Gilberto Meyer, Jorge Rambla y Miguel A. Royó. Diálogos y adivinanzas.
9.00 a 10.00 p. m. Música selecta mecánica.

C. M. A. F.
680 kilociclos

5.00 p. m. Melodías de la I. B. C.
6.00 p. m. La Hora del Cocktail.
7.00 p. m. Joyel de música criolla.
7.15 p. m. Los trovadores Ipana.
7.45 p. m. Noticiario en inglés.
8.00 p. m. Un Poco Mejor Que lo Mejor.
8.30 p. m. De la Habana a la Puerta de Oro.
8.45 p. m. Concierto sinfónico.
9.15 p. m. Recital de órgano.
9.30 p. m. Selecciones de ópera.
10.00 p. m. El Septeto Cuba.
11.00 p. m. Síncopa de la I. B. C.

C. M. B. S.
780 kilociclos

10.00 a 11.00 a. m. Hora del Concurso Bautizo de un Niño por Radio.
11.00 a 12.00 m. Programa de la Hora de Almuerzo. Orquesta Muñoz.
7.00 a 8.00 p. m. Programa Majestic. Música variada.
8.00 a 9.00 p. m. Hora Fu-Man-Chu. Programa variado.
9.00 a 9.30 p. m. Programa que ofrece la Asociación de Fotógrafos de Cuba.
9.30 a 10.30 p. m. Programa a cargo del profesor E. Cuevas.
10.30 p. m. Buenas Noches.

C. M. C. W.
965 kilociclos

6.00 p. m. Trovadores Pedrosa, Quevedo y Carbó.
7.00 p. m. El gallego Piñero.
7.30 p. m. Canciones internacionales.
8.00 p. m. Tangos.
8.30 p. m. Media hora de francés.
9.00 p. m. Música clásica.
10.00 p. m. Hora Predilecta.
11.00 p. m. Con ustedes, por José Antonio Alonso.

C. M. C. Q.
775 kilociclos
Loma del Mazo

12.00 m. Septeto Nacional.
1.00 p. m. Orquesta Lincoln.
2.00 p. m. Hora México.
5.00 p. m. Hora Trasmisión Selecta, a cargo del barítono Paulino Rosete, pianista profesora Elisa Lecuona, y recitaciones por el Sr. Vicente Reyes.
6.00 p. m. Orquesta López-Barroso.

W. L. W.
700 kilociclos
CROSLEY RADIO CORPORATION
Cincinnati, Ohio

7.00 p. m. Amos n Andy, NBC.
7.15 p. m. Gene and Glenn.
7.30 p. m. Chandu.
7.45 p. m. Detectives Black and Blue.
8.00 p. m. Maxwell Cotton Queen.
8.30 p. m. Lawrence Tibbett y orquesta de Wm. Daly.
9.00 p. m. Sinclair Weiner Minstrels, NBC.
9.30 p. m. Jack Frost. Momentos melodiosos.
10.00 p. m. Men About Town.
10.30 p. m. Fats Waller y Rhythm Club.
11.00 p. m. Tales of Terror.
11.30 p. m. Serenade.
12.00 p. m. Orquesta.

ESTACIONES DE ONDA CORTA
(Hora de la Habana)
E. A. Q. Radiodifusión Ibero Americana, de Madrid, España.
20,000 vatios. 30,40 mts. 9860 klcs.
Director, Muñoz Villamil.

5.30 p. m. Primera parte de selección musical.
5.45 p. m. Radio Crónica, por Ramos de Castro.
6.00 p. m. Segunda parte de selección musical.
6.35 p. m. Información deportiva y taurina por Ramos de Castro.
6.55 p. m. Música frívola.
7.00 p. m. Fin de la emisión con el Himno de Riego.

KOENIGS-WUSTERHAUSEN, en Betrieb, Berlín, Alemania.
8,000 vatios. 19,73 metros.

7.00 a. m. a 12.00 m. Programa artístico-musical-informativo dedicado al continente americano.

C--M--W
585 Kilcs.
HOY, A LAS 8.00 P. M.
HORA MULTIPLE:—Comedia "EL CLIENTE", por el cuadro que dirige Enriqueta Sierra. Programa por los trovadores mexicanos Hermanos Arzos.—Charla por el Dr. Jorge Mañach.

Para Ganar Fuerzas

En la edad avanzada generalmente sobrevienen estados de flojedad y cansancio que impiden disfrutar de la vida sosegadamente. En estos casos, la

PREPARACION DE WAMPOLE

tónico de propiedades nutritivas y vigorizantes, ayuda poderosamente a recuperar la energía. Antes de las comidas, estimula el apetito, facilita la digestión y es asimilada hasta por el estómago más delicado.

Eficaz en Verano y en Invierno

CLINICA NUESTRA SEÑORA DEL PILAR
Atendida por los antiguos médicos de la Quinta Balear a cuyos socios se les reconoce los mismos derechos.
Servicio de Clínica y a Domicilio
CUOTAS: $1.50 y $1.00.- 75 cts. LOS NIÑOS
BELASCOAIN 98 HABANA TELF. M-6655

La Liga Alemana eligió su nueva junta directiva

Una nutrida concurrencia llenó el salón social de esta novel agrupación.—Selecto programa

Conforme hubimos de anunciar en nuestra edición correspondiente al pasado viernes, se efectuaron el sábado elecciones en la novel asociación denominada Liga Alemana, actualmente constituída en esta capital con edificio social en la calle de Acosta 27, a fin de elegir la junta directiva que ha de regir sus destinos durante el año que comienza. Después de efectuarse la correspondiente votación entre los asociados allí reunidos, resultaron elegidos los siguientes señores: Presidente, señor C. Boemer; vicepresidente, P. H. Roemer; secretario, W. Uhlmann; vicesecretario, señor A. Koch; tesorero, Herr Jockisch; vicetesorero, R. Landes, y vocales, los señores Herbert Leuter y W. Weissbach.

El señor P. H. Roemer, vicepresidente electo, usó de la palabra para dar las gracias en nombre del señor Boemer y de los que habían salido electos, apreciendo la muestra de con fianza en ellos depositada. También significó el orador la gran trascendencia que revestía el acto que allí se estaba verificando, ya que ello era el comienzo de una organización social que nacía con calor y sincero entusiasmo entre un grupo de hombres dispuestos a cooperar por lo que tal vez mañana se convertiría en una pujante organización que redundaría en beneficio de la colonia alemana de la Habana y a su mejor progreso cultural.

Entre otras cosas el señor Roemer elogió la labor realizada por los señores Herbert Leuter y D. Hoffman, que desde un principio se propusieron constituir dicha asociación, no sin desarrollar una ardua y tenaz labor. Para esos señores tuvo el orador sus más cálidos elogios, haciendo resaltar los méritos contraídos por tan significativa empresa, llevada a cabo sólo con el aporte de su voluntad y entusiasmo.

Entre los allí reunidos, pudimos hacer la siguiente relación de nombres que pertenecen a la «Liga Alemana» («Deustcher Bund»):

Señores C. Boemer, Herbert Leuter, H. Roemer, D. Hoffmann, L. Landes, W. Uhlmann, K. Heing, Herr Schulhof, Korn, Weigel, Ulrich, H. von Salz, W. Helwig, A. Zeis, A. Kock, M. Wendt, K. Fischer, M. Ulrich, O. Weh, O. Kaempfer, J. Heicer, A. Arnold, Berliner, J. Fischer, E. Lühn, Hungerland, H. Chastbaum, C. H. Leguien, A. Schaedlich, L. Gaus, E. Szel, C. Hugo, W. Pfeffer, W. Jantz, K. Hirschberg, W. Weissbach, H. Terber, W. Ast, Herr Olmann, F. Jokisch, Herr Falkenburg, H. Hagapiei y otros.

Casi después de la una de la madrugada terminó dicha reunión con un magnífico programa musical donde fueron ejecutadas selecciones y trozos folklóricos alemanes por miembros correspondientes a la Orquesta Sinfónica de la Habana.

RESTAURE SUS LAMPARAS
LLAME A LA CASA ALADINO
GRAL. CARRILLO 72. A-0456

The FIRST NATIONAL BANK of BOSTON
Fundado en 1784
Por menos de DOS CENTAVOS DIARIOS puede darle absoluta protección a sus joyas, valores y documentos, alquilando una CAJA DE SEGURIDAD en nuestra moderna Bóveda.
Oficina de la Habana:
Aguiar esquina a Lamparilla
Sucursales:
Avenida de Italia 140 — Máximo Gómez 267
Santiago de Cuba — Cienfuegos — Sancti Spíritus

Crónica Habanera

EN SUS DIAS

Celebra hoy su santo una distinguida dama de nuestra sociedad, Graziella Tarafa, bella esposa de nuestro Embajador en Washington señor Oscar B. Cintas

LA FESTIVIDAD DE HOY

Están de días en la fecha de hoy numerosas damas de esta sociedad que llevan el nombre de Graciela.

Saludamos primeramente a una señora de alta distinción, que goza en nuestros círculos sociales de bien ganadas simpatías por su altruismo y grandes bondades: Graciela Cabrera, esposa del distinguido cirujano Julio Ortiz Cano, director del Hospital de Maternidad.

La señora de Ortiz Cano desempeña el cargo de presidenta de la benemérita Fundación Cultural para Ciegos «Varona Suárez».

Graciela Díaz, esposa del señor Henry S. Brandt, otra dama que labora sin cesar en pro de las instituciones benéficas.

Graciela Maragliano, la señora de Franchi Alfaro.

Graciela Valdespino de La Guardia.

Graciela Carrerá de Sedano.

Graciela del Monte de Argüelles, Graciela Montalvo de Argomaniz y Graciela Rocha de Zorrilla.

Chela Hernández Leal de Fernández Mederos.

Graciela Varona de Espinosa.

Graciela Miranda de López de la Torre.

Graciela Heydrich de Madan y Graciela de la Torre de Alonso Pujol.

Graciela Ecay, esposa del señor Laureano Roca.

Graciela Balaguer de Blanco Ortiz.

Graciela Pagés, joven esposa del doctor Manuel Latorre y Revilla.

Graciela Calderón de Carrerá, Graciela Rodríguez Cáceres de Sánchez Zayas.

Graciela Robleda viuda de Nodarse.

Una dama ausente en el extranjero: Cusita Ledón, esposa de un querido amigo: Miguel Carrerá.

Graciela Figueroa, esposa del doctor Luis Alberto Diviñó, quien no podrá recibir a sus amistades.

Graciela Marín de Azcárate, Graciela Urzais de Nin, Graciela Cuervo de Gutiérrez, Graciela Aenlle de Moré y Graciella Tariche de Gispert.

Graciela Lambarri, esposa del doctor Angel Pérez André.

Graciela Echevarría y su hija la señora Graciella Alvarado de Rodríguez López que no recibirán.

Graciela Cancio de Cobián, ausente de Cuba.

Graciela Llaneras de Fernández Guevara, Graciela Bandini de Moreyra, Graciela León de Domínguez

Graciela Primelles de Riera.

Graciela Cofiño de Menéndez.

Graciela Garbalosa, notable poetisa y recitadora.

Entre las señoritas:

Chela Miranda y Otero, bella y distinguida joven.

Graciela Abril y Olivera, la encantadora hija del doctor Manuel Abril y Ochoa, secretario de la empresa del DIARIO.

Graciela Jiménez Lanier y Miranda.

Graciela Otero y Pedro.

Graciela Pérez Renté, prometida del joven Ignacio Alfaro, quienes contraerán matrimonio el próximo día 28.

Chela Oliva.

Graciela Dihigo.

Graciela Torriente, Graciela Serrano, Graciela Blanco Casado, Graciela L. Izquierdo y Graciela Gutiérrez.

Graciela de Blanck.

Graciela Soto, distinguida profesora de Cultura Física.

Graciela Ballenillas, Graciela Lamelas, Graciela Araque, Graciela Inbernó, Graciela Sopo y Graciela Chaumont.

Graciela Rodríguez Santos.

Graciela Méndez Plasencia, que hace pocos días cumplió los quince años.

Graciela Portela, Graciela Orta, Graciela Almiral, Graciela Masnata, Graciela Reynaldo, Graciela Marill y Graciela Menéndez Carballo.

Graciela Machado y de Cárdenas, Graciela Jústiz, Graciela Díaz, Graciela Alfonso Gonce y Graciela Moré y Pla.

Graciela Pi y Muñoz, gentil hija del compañero de este DIARIO Guillermo Pi.

Graciela Guzmán, Graciela Aguiar, Graciela Fuentes, Graciela Evar, Graciela Pujol y Graciela Núñez.

Graciela Pascual.

Graciela Barinaga, escritora y recitadora notable.

Graciela Dobal y Alfonso, hija de nuestro compañero en la Prensa señor Octavio Dobal.

Graciela de Céspedes y Hernández.

Graciela Rodríguez Calleja y Cuca Fernández Aguirre.

JOSE IGNACIO SOLIS

Un compañero muy querido, Jose Ignacio Solís, continúa mejorando de las lesiones que se ocasionara en una pierna, con motivo de un lamentable accidente.

Se encuentra en el Instituto Clínico de la Habana, atendido por una eminencia de nuestra ciencia médica: el doctor Benigno Souza.

Le deseamos al compañero un pronto restablecimiento.

CASINO NACIONAL

Muy animada resultó la comida informal que se celebró anoche en el Gran Casino Nacional.

Numerosas familias de nuestro gran mundo y una buena representación del turismo, asistió, alegrando con su presencia aquellos bellísimos salones.

El «show» con la famosa pareja Maurice y Córdoba fué celebradísimo.

De los bailables estuvo hecha cargo la espléndida orquesta Habana-Casino.

A continuación ofrecemos algunos de los parties:

El del atento manager del Casino, Panchito Pla, y su esposa Raquel Larrea, en el que se reunían Enrique Arango y Ofelia Cortina de Arango, Antonio Bruzón y Silvia Orr de Bruzón, Mercedes Madrazo, Miss Nima Pierson y Pancho Arango.

En otra mesa el doctor Carlos Miguel de Céspedes y su esposa Margarita Johanet con Pepe Rionda y Cheche Pérez Chaumont de Rionda, Félix Gronlier y Amelia de Céspedes de Gronlier y Mina de Truffin.

Mario Mendoza y Bebé Vinent de Mendoza con la señorita Loló Vinent en una «petit-table».

Los esposos Manuel Santeiro y Nena Rodríguez y Guillermo López y Nena Ortiz, chaperoneando dos parejitas:

Estelita Santeiro y Chicho Ortiz, Charito Ortiz y Rafael Benavides.

Un «party» de cuatro matrimonios: Enrique Guiral y Tomasita Ramos, Owen Parr y Otilia Ramos, Antonio Tella y Lila Agüero, Hugo González y Aida Fernández Hermo, con la señorita Clarissa Ruiz Ramos y Claudio Smith.

Rogelio Caballero, Jr., y Luisita Rubiales de Caballero y Antonio Marín y Chiquitica Conorado de Marín en otro mesita.

Chaperoneados por la señora Cuca Ariosa viuda de Arango estas dos parejitas: Gina Arango y Enrique Almagro, María Luisa Arango y Manolo Escobar.

Mr. y Mrs. León J. Caine.

Mr. y Mrs. Frank Hurd, Mr. y Mrs. Morris Joffe y Mr. y Mrs. Gustavo Ring.

En otra mesita amón M. Camper, Adela Alonso, Frank Seiglie, Jr., Marjorie Fuller y Miguel Firaud.

En un «party» Mr. y Mrs. Arthur Smadbeck, Mr. y Mrs. Bob Martyn, Martica Ferrer y Harold Legg, Marta Rocafort y Bob Loewi, Evelyn Turull y doctor Blas Rocafort y Mr. Richard Exton.

Mr. y Mrs. Abraham Schoor, Mr. y Mrs. Albert Saxeh, Mr. y Mrs. John C. Pollack, y Mrs. W. M. Kahn.

Mr. y Mrs. Charles M. Wodward.

Mr. y Mrs. J. F. Farril.

En otra mesa, doctor Antonio Iraizoz y Josefina Hernández de Guzmán de Iraizoz y señora Cuquita Hernández Guzmán.

Alberto Angulo y Blanca Sevilla de Angulo, Ernesto Angulo y Clara Luisa Día de Angulo, Georgina de la Moraga, Waldo O-Farrill, Blanquita Angulo, Roberto Camarasa y Hortensia Angulo.

Tres matrimonios en otra mesa: Manuel Betancourt y Emelina García de Betancourt, Adolfo Cacheiro y Josefa Fernández de Cacheiro, y Juan Joaquín Otero y Modesta Armas de Otero.

(Continúa en la página SIETE)

DE DIAS

Saludamos en la fecha del día a la bella señora Graciella Párraga, esposa del querido amigo, Elías Maduro.
La señora de Maduro es una de las damas jovenes más queridas en nuestros círculos sociales.

La casa del buen café
"El Bombero"
GALIANO 120 — Teléfono: A-4076
Dulces Finos a 40 centavos la libra

Asegure la Salud de sus hijos dándoles siempre lo Mejor
HAGA FRIO O CALOR
"La Lechera"
ES SIEMPRE LA MEJOR
MILKMAID
LECHE CONDENSADA AZUCARADA
Preparada y vendida por Productos Lácteos Selectos, S.A. HABANA
Nestlé and Anglo-Swiss Condensed Milk Co.
LECHE CONDENSADA
"La Lechera"

AYER EN VOLANTA
HOY EN AUTO.
Fuiste, eres y serás prototipo de suprema Feminidad ¡linda mujer cubana!
Realza y conserva ese don divino cuidando amorosamente tu cutis.
AIRE, AGUA Y BUEN JABÓN
El jabón de Hiel de Vaca DE CRUSELLAS
LLEVA UN SIGLO EMBELLECIENDO ROSTROS
UNA RELIQUIA; UN TESORO DE BELLEZA
LEGADO DE NUESTRAS ABUELAS

M.E.C.D. 2016

ESCENARIO Y PANTALLA

NIVEL DE ACTUALIDAD

LA actualidad, en todos los órdenes, tiene, como el mar, flujo y reflejo. Más aún, la actualidad teatral, movediza y variable como pocas. Medir el nivel de la actualidad, en sus varios aspectos, es la mejor manera de apreciar, en un momento dado, la vitalidad de un pueblo.

Durante la semana que terminó ayer el nivel de nuestros pectáculos teatrales subió considerablemente. En el teatro la presentación de la compañía mexicana de Roberto Soto y en el cine el estreno de «Grand Hotel», marcaron los dos puntos más altos.

Tal vez desde aquella visita que nos hizo el Bataclán de Madame Rasimi no presencia La Habana un espectáculo de revistas del tono artístico de éste que ahora nos ofrece en el Nacional el excelente actor y director mexicano Roberto Soto. Obsérvese que decimos «del tono artístico». No aludimos, pues, al derroche puramente espectacular, aspecto éste en que las compañías de Velasco y Sugrañez dieron notas elevadísimas. Pero hay en este espectáculo de Soto, junto con un propósito decidido de tener carácter propio, un ahinco de estilización de lo popular tan admirablemente logrado las más de las veces, que le da indudable beligerancia estética.

En «Así es México», la revista inicial, que continúa en el cartel, la escenografía, que reproduce bellos motivos autóctonos, y el vestuario, que estiliza las infinitas variedades del traje popular mexicano, revela el concurso de artistas verdaderos, no simples practicones de bambalinas y sastrería. Y amén de la calidad de los principales artistas de la compañía, se observa en los cuadros de conjunto una homogeneidad, armonía y precisión que acusa la mano de un director tan exigente como experto.

¿Sería tan gran película «Grand Hotel» si no la interpretasen Greta Garbo, Joan Crawford, John y Lionel Barrymore, Wallace Beery, Lewis Stone y Jean Hersholt? He aquí una pregunta que se nos ha hecho con mucha frecuencia en estos días.

Pasemos por alto la improcedencia de esta interrogación. Improcedencia, porque una película no es sólo un asunto y unas fotografías en movimiento. Una película es, además, un núcleo de artistas que la interpreta y un director que rige su labor; elementos éstos que son inseparables de la obra en sí y que representan más del cincuenta por ciento de su valor. «Grand Hotel», interpretada por un grupo de cómicos de la legua, sería algo repudiable, aun con el mismo asunto y la misma técnica fotogénica. Pero entonces no sería «Grand Hotel», es decir el «Grand Hotel» de que todos salimos admirados.

Si lo que se quiere indagar con esa pregunta es algo referente a la materia dramática de «Grand Hotel» considerada en sí misma, contestamos que, en efecto, nos parece de una alta calidad humana y estética. Por lo demás, la novela de Vicki Baum tiene ya en todas partes, para decirlo en términos de Derecho, la categoría de «cosa juzgada».

No creemos nosotros que la Metro haya reunido a un grupo tan selecto de artistas por sólo hacer un mero alarde. Es más lógico pensar que fué la obra, en este caso, la que impuso el alarde.

—

Siguiendo con la actualidad, vamos a referirnos a dos interesantes sucesos que tendrán efecto en esta semana.

El uno es la despedida de la compañía de Alegría y Enhart en el Payret, el miércoles 18. Para ese día se ha preparado un programa especial, con los más varios alicientes. El joven tenor Mario Martínez—que ha sido una de las figuras de la compañía más aplaudidas durante la temporada—tendrá ocasión de demostrar sus facultades cantando con la tiple Teresa Rojas el primer acto de «Marina». Se montarán luego el primer acto de la revista «Oiga... Oiga...» con que se inició la «season» y el célebre cuadro del torero de «Seda y Oro». Y habrá por último un «fin de fiesta», con el concurso de la sin par Eugenia Zuffoli, el simpático «chansonier» Roberto Rey, el genial recitador José González Marín, la bella Raquel Rodrigo, las lindas hermanas Ballesteros y el excelente barítono y artista de cine Manuel Russell.

El otro suceso a que aludimos es la reaparición de la compañía Guerrero-Mendoza en el propio Payret.

Todo hace pensar, pues, que el nivel de nuestros espectáculos teatrales seguirá manteniéndose a muy discreta altura, por lo menos.

Francisco ICHASO.

NOTAS

«NACIONAL»: «ASI ES MEXICO», A LAS 5 Y 30 Y 9 P. M.

Roberto Soto, el gran actor mexicano, se ha ganado el favor unánime del público, por sus méritos como artista y sus dotes como organizador de grandes espectáculos.

La revista «Así es México», elegida para la presentación de la compañía, es una de las mejores que se hayan visto en la Habana y la presentación no puede ser más notable. El decorado de Aurelio G. Mendoza, los figurines de A. X. Peña y los trajes de Madame Sterizza rivalizan en esplendor y riqueza.

La labor de Consuelo y Salvador Quiroz en la canción mexicana ha sido saludada con aplausos entusiastas. Otro tanto sucede con Eva Beltri, exquisita bailarina que ha sabido estilizar las danzas hasta llevarlas a un alto plano de arte.

Las hermanas Ruanova y Carmen Godoy prestan diariamente su encanto a la pasarela y las vicetiples, siempre homogéneas en sus evoluciones, dan constantemente una nota de alegría y suprema distinción.

Ya se habla de próximos estrenos—la compañía trae cuarenta y dos obras de repertorio—y se mencionan «La Raza de Bronce», obra con maravillosos modelos tomados del Museo Nacional y con una fiel reproducción del Palco Regio de Chichen Itzá.

Hoy se repite «Así es México» a las 5.30, en tanda elegante y a las nueve de la noche.

PAYRET: HOY «OIGA...OIGA» y «SEDA Y ORO». Luneta 60 Cts

La Compañía de Alegría y Enhart termina su temporada en el Teatro Payret con las dos funciones populares de hoy y mañana y con la función extraordinaria del miércoles.

La gran revista de presentación «Oiga... Oiga», se representará esta noche por última vez en Payret. Es una revista admirable de cuadros muy cómicos y de variedad y amenidad únicas en el género.

Trucos, efectos escenográficos belísimos, música retozona, presentación fastuosa. Esto es «Oiga... Oiga».

Además se representará la revista «Seda y Oro», reducida a un acto para mayor rapidez de las escenas, comprendiendo toda la acción de la fiesta española con la corrida de toros en la que se lidiará un bravo ejemplar de la ganadería de Toluca.

Los precios como en las funciones anteriores: 60 centavos la luneta; la tertulia 20 centavos. Los palcos $3.30.

Mañana, «Revista de revistas» y «Seda y Oro».

INTERESANTE ESTRENO EN EL «CAMPOAMOR»

Hoy se presenta por primera vez la magnífica producción «A media voz» con la bella artista Ann Dvorak y el magnífico actor David Manners.

«Crooner» es el título que lleva en inglés esta opereta con situaciones de fuerte realismo dramático. ¿Qué quiede decir «Crooner»? Pues esta palabra es la que se usa para denominar a esos trovadores que cantan, con suave voz, preciosas canciones de amor, sin llegar jamás a entatizar una nota con voz entera, sino más bien, manteniendo en un tono menor sus melodías.

Tal es el héroe de esta preciosa película «A media voz» que tiene la alta novedad de ofrecernos la completa descripción de lo que es la vida de los cantantes que se dedican al radio.

El jueves: «El Dinero manda» con los amantes más famosos del cine, Ruth Chatterton y George Brent.

David Manners en «A media voz», que se estrena hoy en el «Campoamor»

«GRAND HOTEL» EN EL «ENCANTO»

Mientras siga dando las grandes entradas que está produciendo «Grand Hotel» se hace prácticamente imposible retirarla del cartel y por esto hoy continúan las exhibiciones de esta gran cinta.

El drama que vemos cuando nos hospedamos una hora en ese famoso hotel, mientras se nos muestra la espléndida creación «Grand Hotel» con la Garbo en su labor suprema de personificar a Grusenskaya, la mujer hastiada de todo, que siente como el ardor de una nueva primavera levanta una llamarada en su yerto corazón, al contacto de los labios de John Barrymore el celebrado actor de la pantalla. Ese romance tiene su momento mágico, su hora suprema y la alborada de una tragedia insólita convierte el desenlace de este amor en un instante más profundo y desgarrador que de todas las escenas dramáticas que hasta ahora se hayan creado.

Además, actúan en esta gran película Metro, Joan Crawford, Lionel Barrymore, Wallace Beery, Lewis Stone, Wallace Beery y Jean Hersholt.

ESTADO DEL TIEMPO

NOTA DEL MEDIODIA DEL DOMINGO

Buen tiempo con altas presiones se extienden desde el Golfo de México y mitad occidental de Cuba hacia el Nordeste sobre los Estados del Golfo y porción oriental de los Estados Unidos. Hay una perturbación sobre Nevada extendiéndose las bajas presiones sobre la mitad occidental de los Estados Unidos y parte Norte de México.

Pronóstico para el lunes de modo general, buen tiempo. Temperaturas frescas en occidente y centro. Vientos flojos a frescos de región Nordeste principalmente. Posibilidad de algunas lluvias en porción oriental.

Observatorio Nacional.

LA GRAN FUNCION DEL MIERCOLES EN EL «PAYRET»

Roberto Rey, que tomará parte en la función extraordinaria del miércoles en el «Payret», despedida de Alegría y Enhart en ese teatro.

El miércoles, último día de actuación de la compañía Alegría y Enhart en el «Payret», se celebrará en este coliseo una función de carácter extraordinario, con numerosos alicientes.

En primer término se pondrá en escena el primer acto de la zarzuela «Marina», cantado por el notable tenor Mariano Martínez y la valiosa tiple Teresita Rojas, los dos cantantes más destacadas de la compañía.

Luego se montará un acto de «Oiga... Oiga», la revista inaugural de la temporada y el cuadro de la corrida de toros de «Seda y Oro», lidiándose dos toros bravos y tomando parte en la lidia los toreros profesionales Campa y Mirabal.

Finalmente habrá un espléndido «fin de fiesta» en el que tomarán parte Eugenia Zuffoli, Roberto Rey y José González Marín, Raquel Rodrigo, Manuel Russell, las hermanas Ballesteros y otros valiosos artistas.

Precios populares a base de $0.80 la luneta. Las localidades pueden separarse por el teléfono A.-6737.

«FAUSTO»: «VICTIMAS DEL DIVORCIO»

Cuando John Barrymore en la «premier» de «Víctimas del divorcio» que fué el más sonado acontecimiento de Hollywood en 1932, fué interrogado por los cronistas repuso: «no debo ser yo quien hable de «Víctimas del Divorcio» o «La sonata del Loco». Los públicos del mundo dirán si es, como yo creo, la obra que ansiaba ofrecer. Pero no puedo silenciar que este triunfo, no será sólo mío. La RKO Radio, ofreciéndome al costo que fuera necesario, la colaboración de la maravillosa Katharine Hepburn, me ha permitido realizar el sueño de toda mi vida».

Si esto dijo de «Víctimas del Divorcio» el intérprete sin igual de «La bestia del Mar», «El Genio Loco», «Don Juan» y tantas otras páginas gloriosas de la pantalla, nada podríamos decir nosotros que fuera tan elocuente. «Víctimas del Divorcio» se exhibirá en todos los turnos de 3.30, 5.30, 7.30, y 9.30 con revista cartón y comedia.

Precios, hasta las 4, lunetas y preferencia 30 centavos. Después luneta 40 y niños 20 centavos a todas horas.

Miércoles, estreno del melodrama Paramount «La conquista de Papá» con Paul Lukas.

En los turnos preferentes, por única vez, será presentado el eximio recitador González Marín.

LUNES POPULAR EN EL «MARTI»

Como todos los lunes, se celebrará hoy en este teatro función popular. A las 8 y 45 «La Habana en el 1950» y «María La O» por Caridad Suárez y Arturo Vila. Los precios para toda la función son a base de 30 centavos luneta, 20 butaca y 10 tertulia.

Mañana estreno del juguete cómico lírico en un acto, dividido en cinco cuadros, libro original de Ruper Fernández, con música del maestro Rodrigo Prats, titulado «El pobre Alfredo». Exito de risa.

El viernes estreno de la comedia revista en un acto, dividido en 10 cuadros, libro original de Aurelio G. Riancho, con música del maestro Eliseo Grenet, titulada «Las siete capitales del pecado».

Se aproxima el estreno de «El Pirata». (La sensación teatral del año).

No olvide que en el Martí por ningún motivo se alteran los precios: luneta 30 centavos, butaca 20 y tertulia 10 centavos.

ALEGRIA Y ENHART DARAN UNA «TEMPORADA DE TURISMO» EN «LA COMEDIA»

Los propietarios del Teatro «Principal de la Comedia» ultiman las reformas del teatro que darán al escenario mayor amplitud, quedando con ello en condiciones ventajosas en comparación con todos los demás teatros habaneros. Su parrilla constará de sesenta tiras para decoraciones y estará dotado de un «horizonte movible» para los efectos indispensables en los espectáculos modernos.

El piso de butacas ha sido ampliado de manera que en él quepan hasta 400 personas comodamente sentadas.

Ayer se firmó el contrato con la empresa de Alegría y Enhart para que el jueves 19 se inaugure la «temporada de turismo, a precio popularísimos como vienen realizando ahora las funciones en Payret, estrenando las revistas españolas «Aromas de España», «El almanaque viviente». «Las mujeres mandan» «Castañuelas y panderetas» y «Habana, paraíso de invierno».

La temporada de revistas españolas termina en Payret el miércoles y el jueves empieza en el Teatro de la Comedia con el estreno de «Aromas de España».

GACETILLAS

NEPTUNO.—Atrapándolos vivos.

Programa extraordinario en el Neptuno con dos atracciones de primer orden «Atrapándolos vivos», la mejor película tomada en las selvas y «Piernas de perfil», super-comedia de Buster Keaton.

La matinée es contínua, de 2 a 7 p. m. y se exhiben «Atrapándolos vivos» y «Piernas de perfil», por Buster Keaton y Anita Page y la comedia «Los salvadores», por Stan Laurel y Oliver Hary, además de una revista. Por la noche, a las 8 p. m., revista y comedia de Laurel y Hardy y a las 8 y 45, p. m., comienza el programa especial con dos estrenos. «Piernas de perfil» por Buster Keaton y «Atrapándolos vivos», lo más emocionante que se ha filmado; matinée y noche, 20 centavos.

El jueves y viernes, dos únicas actuaciones en Neptuno de las hermanas Rosita y Conchita Ballesteros, artistas de cine—bailarina y canzonetistas—estrenándose esos días «Polly, la chica del circo», por Clarck Gable y una película de Rosita Ballesteros: «Sevilla de mis amores», donde trabaja con Ramón Novarro.

RIALTO.—El amor no muere.

El mejor cine, el más barato y en el que se proyectan todas las películas buenas que llegan a Cuba.

Hoy, «El amor no muere», grandiosa producción por Norma Shearer y Frederick March. «Arsenio Lupin» por los hermanos Barrymore. Revista y Comedia.

Precios: 20 centavos luneta y preferencia, a todas horas.

Mañana, «Y le llaman pecado» por Loretta Young.

Miércoles, un cartón en colores. Pronto, «Robinson Crusoe».

REGINA.—El amor no muere.

Regina presenta a diario unos programas cuidadosamente seleccionados y por ese motivo siempre se ve lleno de un público de familias que a diario acuden a presenciar el mejor espectáculo a los precios más reducidos.

Hoy, «El amor no muere», por Norma Shearer y «Arsenio Lupin», por los Barrymore.

Revista y comedia, 10 centavos hasta las 7 y media y 20 después.

Mañana, «Y le llaman pecado» por Loretta Young.

Miércoles, un cartón en colores.

TRIANON.—Atrapándolos vivos.

En la tanda de las cuatro, Edna May Oliver en «Mujeres del Jurado», revista, muñequitos y «Atrapándolos vivos».

A las 8 y 30, «Mujeres del jurado».

A las 9 y 45, la sensacional película, donde se ve la pelea entre un tigre y un pitón titulada «Atrapándolos vivos».

Mañana, «Ave del Paraíso», por Dolores del Río, y últimas exhibiciones de «Atrapándolos vivos».

«El doctor X» es una gran película llena de escenas truculentas. Se estreno el próximo miércoles.

RIVIERA.—El doctor X.

En las tandas de las 5.15 y 9.45 se exhibe por última vez la producción Warner, interpretada por Lee Tracy y Fay Wray, que se titula «Doctor X», revista y variedad. A las 8.15, «El marido comprado», por Bárbara Stamwyck.

Mañana, martes, en las tandas de las 5.15 y 9.45, presentación de las «Hermanas Mezquida», con un grandioso programa, estrenándose también la producción de Irene Dunn que se ttula «Matrimonio de conveniencia».

El miércoles y jueves, «Y lo llaman pecado», por Loretta Young y George Brent.

El viernes y sábado, «Los de abajo», por John Gilbert y debut de Rosita y Conchita Ballesteros, artistas de cine, cantos y bailes internacionales.

Pronto, «Piernas de perfil,» por Buster Keaton.

VIVES.—Errores de juventud.

Hoy exhibe el cine Vives de la calle B y 27, en el Vedado, un interesante programa, en sus elegantes tandas de 5.30 y 9.30. Comedia y variedad. Interesante super producción «Errores de la juventud», de Robert Young. Sensacional film «La voz del aire», de William Haines, que se exhibe también a las 8.30. Mañana, «La Insaciable», cartón, «Su noche de bodas» y debut de Manuel Rossell y Raquel Rodrigo.

INGLATERRA.—El doctor X.

Grandioso programa exhibe hoy este concurrido cine de San Rafael y Consulado, en sus tandas de 2 a 11.30 por diez centavos luneta. En matinée y noche, la variedad en colores «Revista de niños». El carton «El chico del carnicero». A petición de varias familias, la regia producción «El doctor X», de Fay Wray y Lee Tracy. Sorprendente film «Hay mujeres así», de James Cagney y Marion Nixon. A las cinco, «El Doctor X» y «Hay mujeres así». Mañana, «Bajo el cielo de Shanghai» y «El médico asesino». Miércoles, «Hogares rotos».

UNIVERSAL.—Grandioso programa.

Uno de los mejores programas que hoy se exhiben, es, sin duda alguna, el que anuncia este popular y concurrido cine del sonido perfecto, en sus regulares tandas de 1 a 6 y de 6 y 15 a 11, por solo diez centavos. Grandiosa film «El rey de la velocidad», de Buck Jones. Sensacional y emocionante producción «Bajo el cielo de Shanghai» de Jack Holt. Revista y comedia. Mañana, «El proceso de Edith Cavell».

BERNDES.—Y lo llaman pecado.

Hoy, extraordinario programa con películas interesantes. Tandas de 5.30 y 8.30, comedia y variedad. Estupenda producción «Y lo llaman pecado», por Loretta Young y George Brent. Lujosa y estupenda film «La mujer de Monte Carlo», de Lil Dagover. Mañana, estreno de la última producción de Douglas Fairbanks, «Don Robinson Crusoe». Miércoles, «Cinemania», de Harold Lloyd. Jueves, estreno de «Una mujer a bordo». Viernes, «Cautiva de su Pasión» y «El expreso de Shanghai».

VERDUN.—Chandú y El camello negro.

Los amantes del cinema y primeramente de lo que sea fuerte y sensacional, están de plácemes hoy en el coliseo Verdún, pues su empresa presentará el estreno de la emocionante film de intrigas, misterios, sensaciones, romanticismo y mil cosas inexplicables bajo el título de «Chandú», ese mago inimitable y que posee un poder sobrenatural.

«Chandú» lo interpreta Edmund Love, conjuntamente con Bela Lugosi, la genial de «Drácula». Además será presentada la película de asunto egipcio por Warner Orlan, Sally Eilers, titulada «El camello negro», film de gran argumento e interesante en sumo grado.

Los precios irrisorios solamente 10 centavos a todas horas.

Mañana, «Justicia», film por Walter Huston, Anita Page y Lewis Stone y «Amor en venta», algo extraordinario, por John Crafford y Clark Gable.

CUBA.—Mujer voluptuosa.

En tanda de cuatro y en función corrida, de ocho y cuarto, exhibe el cinema Cuba de la calle de Suárez y Corrales, por última vez, la extraordinaria producción por Joan Crawford Nils Asther y Robert Montgomery, «Letti Lynton, mujer voluptuosa», precedida en ambas tandas de una nueva copia de la cinta que más le ha hecho reir, por Buster Keaton, «Estrellados»; una revista Metrotone y una variedad musical. A cualquier hora, luneta diez centavos. Mañana, estreno de «Justicia», con «Amor salvaje». Próximamente «El amor no muere».

OLIMPIC.—Justicia.

Para hoy ha combinado un interesante programa, este confortable cine del Vedado, en sus elegantes tandas de 5.15 y 9.30, con linda comedia y variedad. La super excelsa producción, de argumento muy notable, «Justicia», de Walter Huston, Anita Page y L. Stone. A las 8.15, soberbia joya, «El palacio de Madellon Claudet». Helen Hayes y Neial Hamilton. Mañana, «La quimera de Hollywood» y «El fantasma negro».

WILSON.—El doctor X.

Situado este popular cine en Belascoain y San Rafael, ofrece un interesante programa, en sus tandas de 2 a 7 y de 8.30 a 11.30 por sólo diez centavos. En matinée y noche, la variedad en colores «Mary, la contrariada». El cartón «La multitud ronca». Regia super producción «El doctor X», por Fay Wray y Lee Tracy. Colosal film «Todo o nada», o «Pudo más el amor», por Jamee Cagney y Marion Nixon. A las cinco, «El doctor X» y «Todo o nada». Mañana, «La confidente» y «Bailando a ciegas». Miércoles, Bajo el cielo de Shanghai».

MAXIM.—El proceso de Edith Cavell.

Presenta hoy en su función corrida desde las 8.30 un grandioso programa. El estreno de la superproducción EL PROCESO DE EDITH CAVELL cuya protagonista principal es la insigne actriz Sybil Thomdike; también se estrena LOS CLAVELES DE LA VIRGEN, soberbia producción interpretada por Imperio Argentina, así como una revista.

CINCO CADAVERES FUERON AUTOPSIADOS SOLO AYER

Los doctores Barreras y Barroso, autopsiaron en el Necrocomio los cadáveres de cinco individuos que fallecieron, según su dictamen, por enfermedades patológicas.

Saturnino Chacón, de 70 años de edad, sin domicilio; Emilio Domínguez García, de 57 años, vecino de Pasaje y Clavel; Ramona Rodríguez Torres, de 49 años, y con domicilio en Villuendas 139 y un desconocido de raza blanca, como de 45 años de edad, que no ha podido ser identificado, son los individuos referidos.

ACUSADO UN HOMBRE DE AMENAZAR A UNA MUJER

En la Policía Judicial se personó Jesús Alcalá Hernández, vecino de Chaple y Armonía, en el Cerro, formulando una denuncia de amenazas contra un individuo nombrado Pastor Nápoles, más conocido en el barrio por «La Rata.»

Hizo constar el denunciante que dicho individuo se ha enamorado ciegamente de su hija Elvira, y como naturalmente, no es correspondido por ella, diariamente la persigue y amenaza, así como al dicente, que ha intervenido en favor de la joven.

MISTERIOSA DESAPARICION DE UNA SEÑORA

La joven Ana Domínguez Ruiz, de 17 años de edad y vecina de Habana 170, dió cuenta a la policía, de la deaparición de u mamá Evangelina Ruiz Hernández, de 36 años de edad, a la que teme le pueda haoer ocurrido alguna desgracia. La policía ha comenzado a practicar investigaciones.

CARTEL DEL DIA

POR LOS TEATROS

NACIONAL: A-3730. Así es México, por la compañía de Soto.

PAYRET: A-7157. México canta y Seda y Oro, por la compañía Alegría y Enhart.

MARTI: A las 8 y 45: María La O y La Habana en el 1950.

POR LOS CINES

CAMPOAMOR: A-7054. A todas horas: A media voz (estreno), con Ann Dvorax, comedias y revista.

ENCANTO: A-4433. A todas horas: Grand Hotel con Greta Garbo, Joan Crawford, John y Lionel Barrymore, etc.

FAUSTO: A-4321. A todas horas: «Víctimas del divorcio», con John Barrymore y Conjunto típico.

RIALTO: M-1831. El amor no muere y Arsenio Lupín.

RIVIERA: F-2040. Doctor X y El marido comprado.

NEPTUNO: M-2785. Atrapándolos vivos y Piernas de perfil.

REGINA: A-1407. El amor no muere y Arsenio Lupín.

TRIANON: F-2403. Mujeres del jurado y Atrapándolos vivos.

OLIMPIC: F-6263. Justicia y El pecado de Madelon Claudet.

VIVES: F-5995. Errores de la juventud y La voz del aire.

VERDUN: A-9206. Chandu y El camello negro.

INGLATERRA: M-5527. El doctor X y Hay mujeres así.

TOSCA: Piernas de perfil y Obstinación.

WILSON: U-5863. Doctor X y Todo o nada.

BERNDES: FO-9375. Y lo llaman pecado y La mujer de Monte Carlo.

UNIVERSAL: El rey de la velocidad y Bajo el cielo de Shanghai.

CUBA: M-8970. Mujer voluptuosa y Estrellados.

ROJO: M-3081. La insaciable y Náufragos del amor.

TOSCA: Piernas de Perfil y El Campeón.

Por Harrison CARROLL

Hollywood, Cal., Enc. 14. (K. F. S., Inc.)

CONSTANCE Cummings, es una de las últimas figuras estelares de Hollywood, que se ha puesto de moda en estos días y de la que constantemente se menciona con grandes elogios, por todos cuantos aquí vivimos. Muy joven y muy bella, con sus espléndidas pupilas color verde-oscuro y su grata charla, siempre la visitan y tienen gusto en convidarla a sus «parties». Lo que realmente es digno de admiración en esta interesante actriz, es su desmedido amor y afición por los buenos libros que ella prefiere siempre a los vestidos y diversiones.

Constance Cummings

Cuando se designa para actuar en algún film, se puede tener la completa seguridad de que Constance sale bien airada de su empeño y la casa productora, íntimamente satisfecha.

Intelectualmente preparada, no es raro que desempeñe cualquier «role», por importante que sea, con acierto y responsabilidad. Su última labor realizada en compañía del inimitable Harold Lloyd, es la producción Movie Crazy, fué motivo para que la crítica señalara el caso de que era la primera vez que una mujer significara su trabajo con beneplácito junto al gran cómico y que los públicos se cuidaran tanto de ella, como del propio Harold Lloyd. Miss Constance Cummings, es en la actualidad, la actriz que goza de mayor estima y afecto aquí.

* * *

TOPICOS DEL BOULEVARD

«Bill Of Divorcement», es tal vez, la cinta en la que rinde una meritísima labor, John Barrymore, con mayor dominio de sus facultades dramáticas y el acierto de haber sido seleccionada Catharine Hepburn, para el «role» femenino, ha conseguido que dicha película, sea una atracción maravillosa para las taquillas de los teatros, donde se ha exhibido.

* * *

Se comenta como un caso raro, el deseo que muestra la bella Zita Johann, de terminar la cinta «Deportation Traint», para volver a su inolvidable Broadway.

Dice Miss Johann, que ella no ve, como otras muchachas que el cine sea el todo para una carrera escénica. Tan pronto como cumpla mi contrato con la Radio Picture, volveré a New York y tal vez sea para siempre,—ha dicho la linda Miss Zita Johann.

* * *

Muchos hombres aquí, creen que es de mal agüero acercarse demasiado, a la inquieta actriz Jean Harloy, y tal vez tengan en esa superstición, motivo más que suficiente, para prevenirse. Se dice que una hermana de la viuda trepidante, quedó dos veces viuda, con motivo de suicidio, por parte de sus dos maridos y que a tres primas de Miss Harlow, les ha ocurrido lo mismo. Ahora bien, como andan de moda los suicidos, creo que lo más práctico para los candidatos, es pedir en matrimonio la mano de la avispada Jean...

* * *

Muy pocos se habrán enterado de la suerte que le ha tocado a Eric Linden. La hermana de la abuela del joven actor, le ha legado una herencia de 128 mil dólares, pero él, que es hombre reservado, lo ha ocultado por si acaso... Cuando estaba trabajando con la simpática Sidney Fox, en la cinta «Afreid To Talk», solía quejarse de su escaso peculio, con motivo del reajuste de que fué víctima. Ahora ya no lo hace, pero tampoco cuenta sus triunfos recientes...

* * *

Warren William, hace tiempo que desea rasurarse el bigote, aunque el que tiene, es la expresión más sintética que se puede usar, dentro de lo correcto. El dice que los Directores ven con agrado su bigotillo y que gracias a esa manifestación capilar, le ha sido fácil entrar en algunas producciones de categoría. Pero estima que los públicos ven al actor que usa bigote, como el tipo specimen del canalla o del cínico y que siempre esperan que la trompada les sea propicia.

Warren Willi

Tal vez esté un poco exagerado Warren William con tal drástica apreciación. No obstante, hay un poco de suspicacia en los públicos a este respecto. Paul Muni, estima también, que un bigotillo subrepticio no siempre encuentra un grato elogio en el público y desde que el actor aparece, en seguida se le señala, in mente, como el heredero forzoso de los porrazos más contundentes. Sin embargo, piensen lo que pareceria el regocijado de Menjou, sin su decorativo bigote nipón...

* * *

¿NO SABIA USTED

Que Lee Tracy comenzó su carrera teatral en la Civic Opera de Chicago, tirando del telón de boca y más tarde prestó servicio como utilero, hasta que la suerte lo llevó a Hollywood?

FINANCIEROS JAPONESES VISITARAN LAS VEGAS DE TABACO DE V. ABAJO

Hoy en el tren de la mañana, en el coche silla «Viñales», pagado por la Comisión Nacional de Propaganda y Defensa del Tabaco Habano, saldrán para Pinar del Río los señores T. Watanabe, Encargado de Negocios del Japón en Cuba; H. Morisawa, Jefe del Departamento de Manufacturas del Monopolio del Tabaco del Japón; H. Hasegawa, Jefe de la oficina en New York, de los monopolios japoneses; S. Sazanami, miembro del monopolio de Formosa; C. Matsumoto, funcionario del monopolio del tabaco japonés y Kitaru Takenaka, Canciller de la Legación del Japón.

Además, acompañándolos irá el señor Angel González del Valle, vocal de la Comisión del Tabaco, que lleva la representación del doctor Eugenio Molinet, Secretario de Agricultura, Comercio y Trabajo y Presidente de la Comisión.

El objeto de este viaje es que los señores comisionados japoneses visiten las mejores vegas de la zona de Vuelta Abajo, y puedan darse cuenta de la importancia de este cultivo en nuestro país, así como de todas las condiciones en que el mismo se realiza.

LOS CIGARREROS HICIERON UN REPARTO DE AUXILIOS A SUS COMPAÑEROS, AYER

En los salones de la Sociedad de Torcedores, celebraron ayer el reparto dominical de los auxilios que recaudan entre los obreros de las cigarrerías que están trabajando para sus compañeros los cigarreros que se hallan sin trabajo, por los movimientos declarados por el Gremio a distintos talleres de esta capital, conflicto que lleva en alguno de ellos más de un año sin haber llegado a una solución.

LOS TORCEDORES

No habiendo sido autorizada la junta general convocada para la toma de posesión del nuevo Comité ejecutivo, suspendieron ayer este acto que estaba anunciado se llevaría a cabo en la Sociedad de Torcedores, San Miguel 216.

M.E.C.D. 2016

Información Telegráfica

(De nuestros Corresponsales)

Pinar del Río

Interesante match de ajedrez

ARTEMISA, enero 15.

Interesante match de ajedrez

Hoy tuvo efecto un match de ajedrez entre el Club Canario de la Habana y el Club Capablanca de este pueblo, con el siguiente resultado: 5 y medio partidos ganados por el primero y cuatro y medio, por el segundo.

Resultó muy lucido el acto.

Villar,
CORRESPONSAL.

Joven muerto al ser lanzado de un caballo

GUANE, enero 15. —DIARIO, Habana.— En horas de la mañana de hoy fué lanzado del caballo que montaba el joven José Ramón Frade, en la vega «Hoyos del Río», muriendo instantáneamente.

El pueblo lamenta la desgracia.

Martínez,
CORRESPONSAL.

La Habana

Carteristas detenidos

MARIANAO, enero 15. — Los vigilantes Ramón Hernández e Isidro Montero detuvieron a Lizardo Rodríguez González, de Sancti Spiritus, de 25 años y vecino de Belascoain 12, y a Manuel Díaz Sánchez, de 24 años de Sol 46, a quienes sorprendieron sustrayendo carteras a los transeuntes.

Ingresaron en el Vivac.

Hurto

Joe Maryland, de Estados Unidos, de 38 años y vecino del Hotel Plaza, en la Habana, participó a la Policía que estando en uno de los cabarets de la Playa, propiedad de Filomeno Torres, una mujer conocida por «La china» le sustrajo 120 pesos del bolsillo.

La China no ha sido localizada.

Fractura

El doctor Candia asistió en el Hospital Militar de Columbia a Armando Prieto Rodríguez, de quince años y vecino de Juan Delgado 40, al cual presentaba la fractura de la tibia derecha,q ue se produjo casualmente jugando a la pelota en el Central Toledo.

MARTINEZ.
Correspousal.

Una copia de la Constitución de 1901, en Melena del Sur

MELENA DEL SUR, enero 15. —DIARIO, Habana.— En esta localidad existe una copia de la Carta Fundamental de la República, de 1901, con las firmas auténticas de los constituyentes, entre ellas la del doctor Pedro González Llorente, faltando la del doctor Antonio Bravo Correoso. En dicho valioso documento está estampado el sello en seco de la Convención.

Dicho documento histórico se encuentra en la biblioteca particular del señor Manuel Delgado Blanco, quien como cubano y melenero se siente orgulloso de poseerla.

Delgado,
CORRESPONSAL.

Matanzas

Las elecciones en el Casino Español

MATANZAS, enero 15.

Con gran entusiasmo y dentro del mayor orden se celebraron hoy las elecciones en el Casino Español de esta ciudad, resultando electa la candidatura siguiente:

Presidente efectivo por dos años: señor Eudoro Alba Rodríguez; primer vicepresidente por un año: señor Juan José Urquiza Bea; tercer vicepresidente por dos años: señor Antonio González González; quinto vicepresidente por dos años: señor José M. Cubría Lombo; vicetesorero por dos años: señor José Manuel Martínez Fernández; vicesecretario por dos años: señor Julio de Juan Puñal. Vocales por dos años: número 1: señor Manuel Montao López; 2: señor Florentino Gutiérrez Iturralde; 3: señor Jacinto Alonso García; 4: señor Ramón Pérez Rodríguez; 5: señor Moisés Cancela Antelo; 6: señor Carlos Cossío García; 7: señor Juan Alvarez Barreiro; 8: señor José Mirás Yáñez; 9: señor Manuel Hernández González; 10: señor Ramón Hernández Delgado; 11: señor Manuel Gutiérrez Migoya; 12: señor José M. Huerta Fernández; 13: señor Mariano Sánchez Gil; 14: señor Manuel López Amores; 15: señor Gervasio Fernández Cepa; 16: señor Agustín Mozo Molina; 17: señor Julio Tamargo González; 18: señor Armando Fernández López; 19: señor Moisés Gómez Arce; 20: señor Juan Tapia Dávila. Vocal por un año: 21: señor Florencio Uriarte Ercorera. Vocales suplentes por dos años: 22: señor Manuel Martínez Tormo; 23: señor Vicente Carneado Carrerá; 24 señor José Cabañas Caballero; 25: señor José M. Alvarez Rodríguez; 26: señor Abelardo Fernández Torrado.

El señor José Gatell obtuvo 35 votos por la columna en blanco para el cargo de presidente.

Tanto el señor Alba como los demás directivos han recibido los mayores plácemes.

Lovio,
CORRESPONSAL.

Santa Clara

Importante robo efectuaron los cacos en el domicilio del Jefe Local de Sanidad

REMEDIOS, enero 15 (por telégrafo).

A las cuátro y média de la madrugada de hoy los ladrones penetraron en el domicilio del señor Ramón María Valdés, jefe local de Sanidad, llevándole prendas que aprecia en más de seiscientos pesos. Se estima que los ladrones lograron esconderse dentro de la morada del referido doctor Valdés, ya que no hay señales de violencia en ningún lugar exterior de la casa.

Más tarde fué detenido un sujeto de apellido Padilla, natural de Canarias y como de veintiocho años al que se le ocupó lo sustraído.

El sargento Oliveros, que detuvo a Padilla, ha expuesto que realizó la detención en momentos en que aquél trataba de ocultar lo sustraído en la casa de los hermanos Barroto Suárez, con quienes sostenía riña en aquellos instantes. Se supone que hayan más cómplices en el referido delito y las autoridades realizan investigaciones a fin de esclarecer el hecho.

CORRESPONSAL.

Situación desesperada de los empleados públicos de Cifuentes

CIFUENTES, enero 15.—DIARIO, Habana.— Todos los empleados públicos de este Término me visitaron hoy para rogarme que, por mediación del DIARIO, haga llegar al Presidente sus deseos de que sean liquidados todos los haberes que se les adeudan, por mediación de bonos o certificados, pues es insostenible la situación que atraviesan.

Se da el caso de haber empleados públicos que tienen varios familiares en cama y no tienen con qué comprar las medicinas necesarias.

La situación de los mismos, en verdad, es desesperada **Aréchaga,**

Crónica Habanera

(Viene de la página CINCO)

CELEBRA SU SANTO

La señorita Graziella González del Valle, cuya fina belleza es muy admirada en nuestros salones elegantes, se encuentra hoy de días. Graziella es hija del doctor Ambrosio González del Valle y de su esposa Dolores Morales.

ANIVERSARIO

Cúmplese en la fecha de mañana el primer aniversario del fallecimiento del respetable caballerro José Vilela, antiguo corredor de esta plaza.

Con tal motivo se celebrará a las ocho y media a. m., en la Iglesia Parroquial del Vedado, una misa solemne por el eterno descanso de su alma.

Al acto piadoos invitan su viuda, la señora Angela Cumbraus, y sus hijas.

RAMON BLANCO JIMENEZ

Nuestro estimado compañero Ramón Blanco Jiménez, ha sido designado por la Asociación de la Prensa de Cuba para que la represente en la Comisión Nacional Revisora Cinematográfica.

Es un acierto de dicha institución periodística tal designación, pues el mencionado compañero la representará dignamente, poniendo al servicio de la Comisión sus extensos conocimientos en la materia.

GRACIELLA RUIZ HERRERA

En la festividad de hoy celebra su santo la bella señorita Graciella Ruiz Herrera, hija del distinguido matrimonio Jacinto Ruiz Moris y María Teresa Herrera.

QUE DIGA SU PALADAR
si hay mejor
CAFE
que el sin rival de

LA FLOR DE TIBES S.A
REINA 37 • TELEFONOS A-3820 / M-7623

EL TE DE ALMENDARES

Animadísimo resultó el té bailable celebrado ayer tarde en el simpático Hotel Almendares.

La bellísima terraza, presentaba un aspecto encantador, con su elegante iluminación, y las numerosas mesas, ocupadas por distinguidos matrimonios y jóvenes parejitas de nuestra sociedad.

Se bailó en medio de la mayor alegría con la magnífica orquesta del profesor Maya.

He aquí la relación de algunos de los parties:

Una mesa donde estaba la señora Rosalía H. viuda de Gastón, con estas tres parejitas: María Luisa Fernández de Velasco y Roberto Suárez, Nora Valencia y Pepe Roig, y Gina Chomat y Raúl Fernández de Castro.

El cronista de «Información», señor Miguel Baguer y señora Tulita Bosque con el teniente de Marina Francois Baguer y señora Nena Pessino, en unión del culto periodista Mario Lescano Abella.

Otra mesa con el señor Juanillo Ariosa y señora; Gloria Ariosa de Almagro y la señora Cuca Ariosa viuda de Arango, con sus hijas Gina y María Luisa Arango y los jóvenes Enrique Almagro y Manolo Escobar junior.

Tres matrimonios en otra mesa: Alfredo Ortiz y María Luisa Ruiz, Manuel Santeiro y Nena Rodríguez y Guillermo López y Nena Ortiz.

En petit-table varias parejitas que formaban: Anita Galdós y Calixto Montoulieu, Gloria Ortiz y Guillermo Salazar e Isabel Galdós y Julio Cervantes.

Con los esposos José M. Casanova y Rosita Soto, el doctor Alonso Patiño y su gentil señora Beba Larrea.

Otra mesita, en donde se hallaban Mario Mendoza y Bebe Vinent y señorita Lolo Vinent y el señor Miguel Arango y Carrillo.

El señor David M. Maduro y señora Clara Marchena, en otra mesa con Alex Curiel y Zelma Marchena.

La señora Aida Sánchez de Muñoz, en otro party con Mrs. Green, y las señoritas Esther Manduley y Aídita Muñoz, y el joven Chago Somodevilla.

En otra mesa estas parejitas: Juanilla S. Villalba y Paco Pego, la señora Juana R. de Sánchez Villalba, Eva Jiménez y José Antonio Rodríguez con la señora Juana R. de Sánchez Villalba.

La señora Elena Vieta de Ramos, con la señorita Georgina Martín y Arturo Goudie.

Con el señor Eugenio Llanillo y señora Nena Inclán, estaban la señorita Lolita Vidal y el joven Joaquín Delgado.

Una mesa con Rosita Párraga y Rafael Gaytán, María Luisita Kohly y Gonzalo Morales, Elisita Ortiz y Armando Alvarez Pedroso.

Cinco señoritas figuraban en otro party. Eran Chiquitica Azpiazu, Carmina Ruano y Carmen, Mercedes y Olga Gómez Mena.

El joven Pedrito Rodríguez y su esposa Millie Schumann, cuyas bodas celebraron recientemente; en un party con Alberto Gou y Louerdes Menocal, Antonio Colete y Rosario López.

En otro party, la señora Luz M. de Goudie, con estas parejas: Olga Otero y Luis Weaver, Lily Goudie y Alberto Fernández y Bebita Goudie y el teniente Alberto Juarrero.

El doctor Harry Romney, su bellísima esposa Yiyina de Cárdenas, con la señorita Hortensia de la Portilla y el joven Pedro Pablo Kohly.

Un party con las siguientes parejas: Elsa Maduro y Emilia del Junco, Margarita Dalmau y Marcos Kohly, Mignone Menéndez y Magoon Jiménez, Emma Maduro y Luis de Posada.

El matrimonio Eduardo Montalvo y Esperanza Laza con dos parejitas: Hortensia Montalvo y Rogelio Lasa; Elena Montalvo y Falelo Fanjul.

La señora Concha Heres viuda de del Valle, con el señor José Manuel García y Rosario G. de García, y las señoritas Conchita García y María Eugenia García con los señores Vidal Sainz y Pablo E. Diago.

Los jóvenes esposos Alfredo Maruri y Carmen H. Carranza, con Tina Arias y Julio Toledo, Miss Bradbury y Enrique Llaca y Moraima del Pico y Juan Portela.

En otro party, Pilila Camacho y Fico Villalba, Margot Rodríguez y Cuco Cervantes y Alicia de Solo y Roberto Vieties.

La mes del doctor Enrique Guiral y su esposa Tomasita Ramos, con los matrimonios Antonio Tella y Lila Agüero, Orven Parr y Otilia Ramos, doctor Hugo González y Aida Fernández y la señorita Clasissa Ruiz Ramos y Claudio Smith.

El señor Pablo Masjuan y señora Titita Ballenilla con Ramón Pérez y señora Elsie Salmón.

Mr. Thomas Lismore y señora Josefina Jorge, con Pancho Cuellar y señora Josefina León y Ramón Menacho y Paquita Cuéllar.

Tres parejitas más en otra mesa: Rosarito Camacho y Armando Acosta, Lola del Peso y Pastor Gutiérrez y Nena Quiñones y Luis del Peso.

El señor Martín Menéndez Carballo y su esposa Pucha Morales, el señor René Masvidal y señora Cusa Carballo.

La del señor Enrique Duque de Estrada, y su bella señora Nené Salmón, los que tenían invitados a estos matrimonios: José Torriente y Gilda Calvo, Jorge Torriente y María Teresa Ledón, José M. Giralt y Hortensia Lagueruela y completando la relación la señorita Blanquita Giralt.

Plena de animación transcurrió la la fiesta de ayer del Almendares.

Como todos los domingos.

TRASLADO DE RESIDENCIA

Para la preciosa casa de la calle 14, entre 19 y 21, en el Vedado, han trasladado su residencia los esposos José Montoto y Conchita Pozo, acompañados de su hija Gloria.

También residirá con ellos el joven matrimonio teniente José Sampedro y Carmita Montoto.

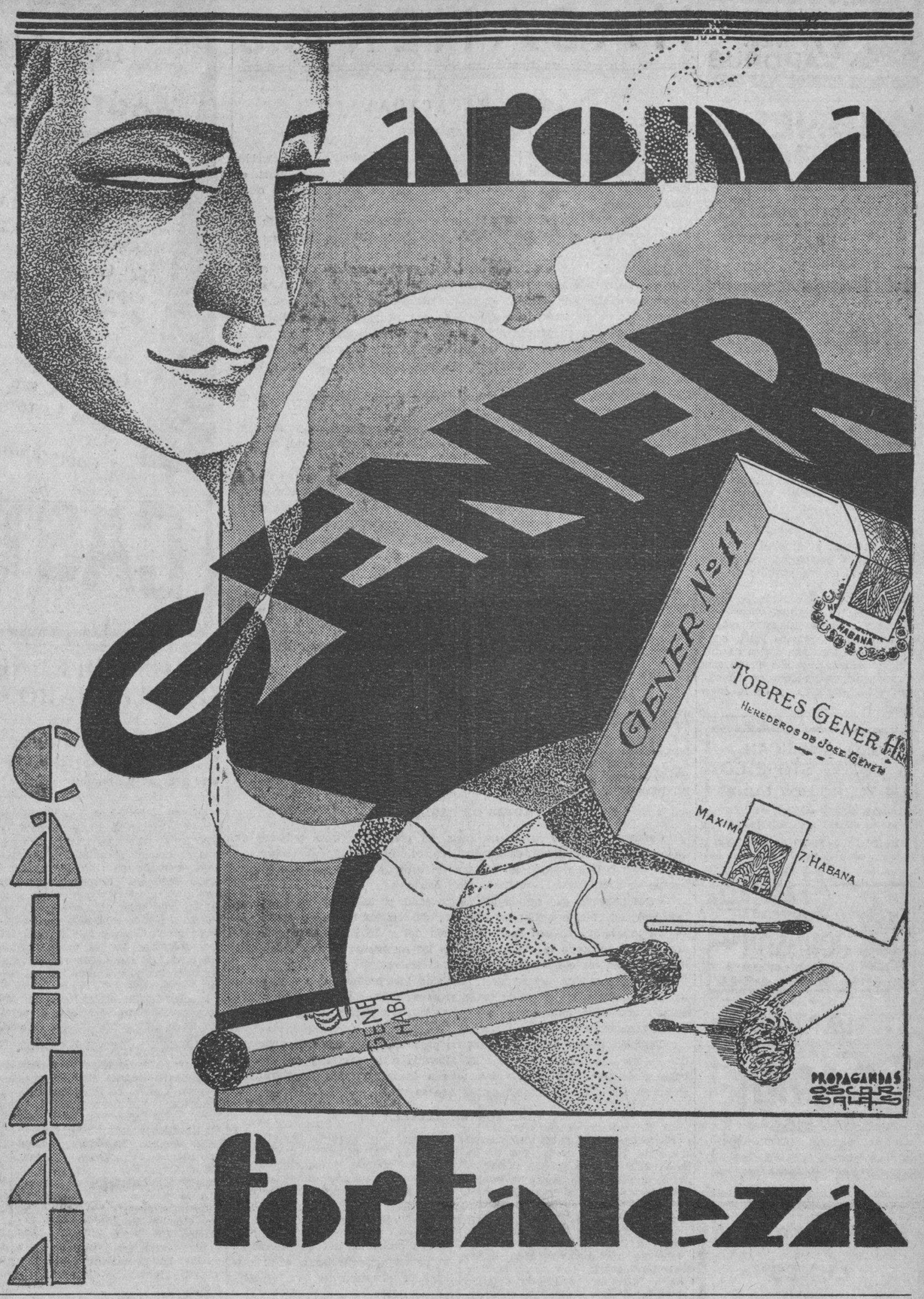

EL CURSO LIBRE DE ITALIANO

Por conducto del Consejo Directivo, el Ministro de Italia, Presidente del «Istitute di Coltura Italiana Vittorio Emanuele III», ha dispuesto que se abra el plazo para inscribirse en los cursos libres de Lengua Italiana que se efectuarán en la Sede del mismo Instituto, calle Julio de Cárdenas número 1. Estos cursos serán dirigidos por el profesor señor Guido Campilli.

Dicho plazo quedará cerrado el día 30 de enero y podemos anticipar que no será prorrogado.

Los cursos serán completamente gratuítos y constarán de dos años de estudios teórico-prácticos, divididos en Curso único y Curso Superior de Perfeccionamiento.

En el Curso único pueden inscribirse todos los estudiantes así como todas aquellas personas que deseen cursar estos estudios, bastando sólo, a los efectos de la inscripción, que consignen los siguientes datos:

Primero: Nombre y apellido.

Segundo: Domicilio o dirección postal.

Tercero: Ocupación, empleo o profesión.

Cuarto: Motivos que determinan el estudio del Italiano (motivos profesionales, literarios, culturales, turísticos, etc.)

Sólo podrán inscribirse en el Curso de Perfeccionamiento aquellas personas que acrediten haber participado en otro curso anterior, previa presentación del correspondiente certifcado.

Aunque todavía no ha sido fijado el horario que habrá de regir durante el curso, podemos asegurar que habrá clases dos veces por semana, para el curso único, con tres turnos, uno ya fijado de dos y media a tres y media p. m.; otro después de las seis p. m., para facilitar especialmente la asistencia de empleados y comerciantes, y otro que se determinará de acuerdo con la conveniencia de los que se inscriban.

En cuanto al curso superior, habrá solamente una clase por semana.

Apesar de que la inscripción está abierta hasta el día 30 de enero, hoy lunes comenzarán a efectuarse las clases de italiano del primer turno de dos y media a tres y media p. m.

Las inscripciones se reciben todos los días, excepto los domingos, de 10 a 12 a. m. y de dos y media a cuatro y media p. m., en la Sede del Instituto «Vittorio Emanuele III», calle Julio de Cárdenas 1.

SOCIEDAD INFANTIL DE BELLAS ARTES

El próximo mes cumple su segundo aniversario de existencia la Sociedad Infantil de Bellas Artes, magnífica institución de altos ideales educativos y sociales para la niñez.

En sus dos años de fundada, ha cosechado esta sociedad grandes éxitos, viniendo a coronar el triunfo de sus actividades el establecimiento del «Teatro del Niño».

Para conmemorar esta fecha han sido preparados diversos actos: inauguración de la Casa Club, sita en la calle B, en el Vedado y sesión extraordinaria el domingo 12 de febrero.

Se pondrá en escena la atractiva comedia «La Pobre Cenicienta», del conocido escritor para niños José M. Foch y Torres; obra de argumento interesante, que será interpretada por los niños, bajo la experta dirección del profesor de declamación Pedro Boquet.

Habrá un acto de diversiones, en el que se presentarán las alumnas de Fernan Flor en diferentes «ballets».

Los productos de esta función serán dedicados a socorrer a los niños del departamento de Maternidad, que en la Beneficencia, sostienen con admirable caridad, un patronato de señoras de nuestra sociedad presididas por la señora Amelia Rivero de Domínguez.

Las localidades pueden solicitarse a los teléfonos F-3688 y F-1390.

EL RECITAL DE MARIANELA BONET

Completamente restablecida del fuerte ataque grippal que la obligó a recluirse durante varios días, la señorita Marianela Bonet ha fijado la fecha de su anunciado recital de guitarra.

Será el próximo domingo, 22, a las nueve y media de la mañana, en el Teatro Principal de la Comedia, con el mismo programa anunciado anteriormente.

En dicho programa figuran obras de Tárrega, Beethoven, García, Segovia, Paderewski, etc.

Ya se encuentran en «El Encanto», Hotel Plaza, a la venta las localidades al costo de tres pesos y dos pesos los palcos, sesenta centavos las lunetas y cuarenta centavos las butacas.

LA TEMPORADA GUERRERO-ME NDOZA.

Continúa aumentando el interés despertado en nuestra sociedad, para asistir al debut de la compañía Guerrer Mendoza, que se efectuará el próximo jueves en el Teatro Payret.

Numerosas y distinguidas familias de esta sociedad han tomado abonos al precio de diez pesos, para las nueve funciones de gala que ofrecerá la gran compañía dramática.

La obra escogida para la noche del debut no puede ser más interesante: «La Dama del Armiño», magnífico drama, de Ardavín, que desde hace muchos años no se representa en los escenarios habaneros.

Un acontecimiento social y artístico resultará la noche del jueves en Payret.

Edel FARRES

JUVENIN
LO ULTIMO Y MAS PERFECTO PARA LAS CANAS

Hotel Nacional de Cuba

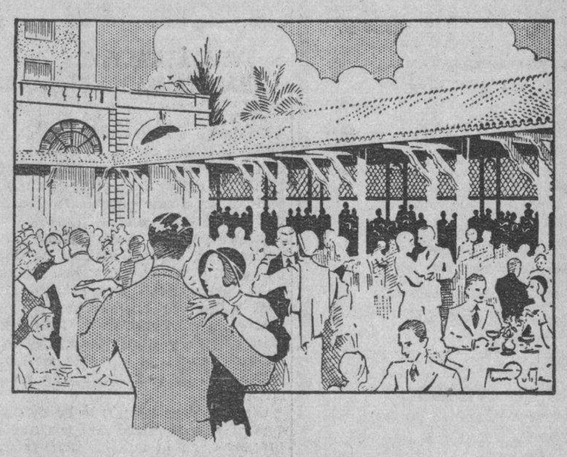

Noches de Gala - los Viernes

Comida Bailable todas las Noches

Té Bailable todas las Tardes

Nuevo Patio de las Pérgolas

Orquesta de
los Hermanos Castro

Establecimientos del Hotel Nacional:
Objetos para regalos - Perfumes - Souvenirs - Tabacos a precios de fábrica - Postales, periódicos, revistas y libros - Licores a precios de almacén - Barbería - Salón de Belleza - Oficina de Viajeros - Florista - Hilo bursátil directo de Lamborn, Hutchings & Co.

Hotel Nacional de Cuba
Bajo la dirección de Fred Sterry, Presidente, The Plaza, New York
Will P. Taylor, Administrador

M.E.C.D. 2016

Catarro Nasal
Despejan la cabeza pronto inhalaciones de VICKS VAPORUB
PARA TODA LA FAMILIA

MAGNESIA SARRÁ
Sabrosa-Espumante-Anti-ácida
Inmediatamente alivia:
Jaquecas. Mareos. Acedías.
ASEGURE UN DIA FELIZ
Tome las mañanas como una cucharada
DROGUERIA SARRÁ
LA MAYOR

EL GRANDIOSO FESTIVAL DE SOCIEDADES GALLEGAS

Promete ser un éxito brillante, el festival «Golondrinas de amor», que está organizando el comité de sociedades gallegas de instrucción, para el domingo 5 del próximo febrero en todos los jardines de La Tropical.

Como todos los años las sociedades afiliadas al mismo, en un número mayor de 100 cooperarán al éxito que tan justamente merece alcanzar, la tradicional fiesta, todo alegría, todo expansión, todo regocijo, armonizando con las blanquísimas cascadas de nuestro Niágara, el Almendares y las melodías de los cuatro conjuntos musicales, harán de los jardines un bello paraíso.

Para los merenderos, donde todos los domingos se saborean ricas empanadas y otros manjares deliciosos, hemos contratado varios petit, conjuntos los que tocarán música de puro sabor aldeano, y sus notas nos traerán gratísimos recuerdos del patrón de la Parroquia, y de la edad moza.

ANGLO AMERICAN DRUG STORE CO.
DE TURNO HOY LUNES
BAJOS DEL "HOTEL PLAZA"
por NEPTUNO y MONSERRATE
TELEFS. A-7920 Y M-4244

FARMACIA DROGUERIA "JOHNSON"
DE TURNO LOS LUNES
Obispo No. 30 TELEFONO-A-2129.

LA MAYOR
35 EDIFICIOS
700 EMPLEADOS
SARRÁ
DROGUERIA
ABIERTA TODOS LOS DIAS
TODA LA NOCHE LOS MARTES
A-8020 A-3641

Farmacias de Turno

LUNES

HABANA

Pi y Margall No. 30 esq. a Aguiar A-2121	A-2120
Máximo Gómez 344	M-4630
Ave. de la República y S. Francisco	U-6316
Máximo Gómez cuarenta y cuatro M-5494	M-4019
Habana 42 esq. a Cuarteles	M-4895
Desagüe y Marqués González	U-7700
P. Varela 227 A-6766	M-5089
Ayestarán y Bruzón	U-6919
Ave. Simón Bolívar 141	M-4050
Ave. Simón Bolívar 55 M-5050	M-4466
Zenea y Soledad	U-1693
General Aguirre 36	M-4543
Padre Varela No. 32	U-6795
Rafael Martínez Alonso 41	M-4036
E. Palma y Genios	M-4404
Ricla 99	M-5386
Ave. de Bélgica 57	M-4288
Av. de Bélgica y Zenea	M-4244
Gloria 93 esq. a Angeles	
M. Suárez y Ant. Ma. Lazcano M-5677	M-2897
Américas Arias y San Nicolás	M-5588
Gral. Aguirre y Estrada Palma	M-4343
Padre Varela No. 1	U-1144
Ricla esq. a Mercaderes	A-2816
Merced y Habana M-4370	M-9582
Alcantarilla 24	M-5193

VEDADO

Ave. Wilson No. 130 entre 10 y 12	F-5656
Calle J. No. 1 esq. a Calzada	F-6128
Calle 17 No. 330 entre A y B	F-6039
Calle 23 y C	F-6246
Calle 26 entre 25 y 27	F-6200

VIBORA

10 de Octubre y San Mariano	I-7727
10 de Octubre 801 esq. a Paco	I-2666
Martí y Arnao Rpto. Santa Amalia	I-7878
Concepción y Ave. de Acosta	X-2244
San Mariano y Armas X-2323	X-3023

JESUS DEL MONTE Y SANTOS SUAREZ

Santa Emilia y Paz	I-7458
San Benigno y Zapote	I-7575
Ave. Presidente Gómez 2 I-1111	I-3333
10 de Oct. 143 M-4030	A-5936

LUYANO

Fábrica y Santa Felicia	X-2248
Calzada de Luyanó 7	I-7237
Concha y Juan Abreu	X-2424

CERRO

Calzada del Cerro 697 esq. a Lombillo	I-7701
Churruca 29	I-7650
Salvador y San Quintín	I-7602

NOTA.—Este grupo deberá prestar el servicio público todo el día y toda la noche de los domingos y Fiesta y Duelo Nacional siguientes: Enero 22; Marzo 5; Abril 16; Mayo 28; Julio 9; Agosto 20; Octubre 1; Noviembre 12; Diciembre 24.

HABANERAS

LA MODA ACTUAL

LAS NUEVAS TELAS

Uno de los rasgos más interesantes de la moda actual es la evolución de los tejidos. La fórmula antigua de usar el algodón por la mañana, el terciopelo por la tarde y la seda para los trajes de noche, ha sido relegada al pasado.

Hoy en día está permitido incluír un terciopelo de seda entre un ajuar matinal y el algodón se codea con los magníficos lamés en las noches de gala.

Otro detalle nuevo y señalado ha sido la aceptación del jersey como tela de vestir. Los modistos que han sido los responsables de tantas innovaciones textiles han gozado de gran éxito con sus trajes de noche de **jerselsa** que es un jersey con apresto de raso, cuya superficie reluciente le presta un aire de gran vestir. Jersey de **peau d-ange**, tul de jersey encajes y cosas parecidas, gustan extremadamente para los modelos de noche. Su acabado mate ofrece un perfecto contraste a las otras telas de raso reluciente.

Chanel presenta un **crépe cloqué** lavable de un acabado mate y de un tejido que imita la piel de serpiente.

No sólo se ven telas de tejidos distintos y clases opuestas, sino también se nota una asociación más íntima de combinaciones en variados tipos y colores que forman bellos conjuntos.

La mujer, amante de la buena ropa, encontrará en la belleza de las nuevas telas que invaden el mercado un encanto más que añadir a los detalles infinitos que la adornan. Tanto en las telas **imprimées** de dibujos alegres, como en los encajes de cordones gruesos, las lanas finas y las telas de rayas, podrá encontrar material interesante para la confección de las **toilettes**.

ECONOMIA DOMESTICA

Toda ama de casa, atenta y cuidadosa en los detalles del hogar, debe hoy, más que nunca, arreglar sus presupuestos dentro de las entradas que percibe, dejando siempre un margen para esos gastos imprevistos que siempre se presentan.

La mujer previsora y ordenada reunirá dentro de las necesidades de la casa, todos los elementos principales pudiendo completarlos con los mejores productos, siempre que sepa dónde encontrarlos.

En materia de dulces finos, entremeses variados, helados, etcétera, recomiendo una visita al salón de **El Encanto**, en cuyo restaurant se encuentra la meritísima señora Blanca R. de Mujica, tan conocida por sus exquisitas especialidades, dentro de la confección de bocaditos...

Puede sentirse satisfecha, la conocida tienda, por tener al frente de dicho departamento a tan acreditada señora, que atiende personalmente el Salón, donde acuden todas las clientes de la casa a saborear los sabrosos platos confeccionados bajo su dirección, así como los encargos para fiestas que se le hacen a domicilio.

NOTAS DE PARIS

Cartier, el famoso joyero de París, ha presentado unas pulseras de pieles con incrustaciones de piedras de colores adaptándose sobre un tejido de oro o plata que les prestan un aspecto de solidez y al mismo tiempo de flexibilidad, resultando muy originales.

Estas pulseras, que son la última novedad, se usan con los trajes de terciopelo en colores brillantes contrastando con los trajes de noche.

La moda, que sólo es la demostración del gusto y el capricho de los artistas, ha aceptado la nueva forma en los sombreros, levantándolos por la parte de atrás e inclinándolos sobre la frente.

La nueva silueta del sombrero ha sido interpretada en un turbante de estilo bañista, en **crépe** de rayas vivas de colores con drapeados formando una línea baja sobre la nuca, que va subiendo hasta el frente donde remata en un nudo alto.

También se ven estos turbantes en paja brillosa y en cuero, haciéndose sobre una forma de tela muy ajustada a la cabeza y en vistosos colores, dándole una oportunidad más a la mujer para demostrar su gusto en las distintas combinaciones que se ven.

ASUNTOS DE BELLEZA

El rostro es la parte del cuerpo que más debemos cuidar por ser la más expuesta a la vista y donde se nota cualquier defecto que tengamos.

Siendo la cara el lugar más visible y elocuente, el arte de la mujer ha de procurar en hacer más atractiva con los cuidados y atenciones.

Por la mañana y por la noche debemos lavarla con agua tibia y jabón **Mireya**, que limpia dejando el cutis suave y fresco. Después debe hacerse un pequeño masaje con la crema del mismo nombre, que evita las arrugas y manchas, obteniendo un resultado inmejorable.

Con la continuación de estos cuidados puede llegarse a una edad avanzada conservando un cutis de colegiala.

Estos productos pueden pedirse en las principales tiendas o a su distribuidor directamente, por el teléfono X.-3209.

MENU DEL DIA

Almuerzo

Melón Rocío de miel.
Huevos rellenos con jamón.
Langosta con chocolate.
Filete con salsa de mantequilla.
Espinacas a la crema.
Ensalada variada.
Flan de piña.

Comida

Ostiones.
Sopa de jigote.
Minutas de pescado.
Pollo a la Villeroy.
Col con huevos y queso.
Ensalada de tomates.
Boniatillo con leche de coco.

RECETAS DE COCINA

Zanahorias guisadas

Se raspan las zanahorias poniéndolas a salcochar con agua y sal picadas en rueditas. Cuando estén blandas se escurren echándolas en una cacerola con mantequilla, un poco de azúcar, leche y perejil picado. Después que se ha rehogado en esa salsa se le agrega un poco de harina de Castilla, un poco de nuez moscada y se tiene al fuego hasta que se cuaje sirviéndose muy caliente.

M. R. de FONTANILLS

NUEVOS ATRACTIVOS EN RAFAEL MARIA DE LABRA

En breve quedará instalada en su nueva mansión social, de Industria y San José, (altos), esta institución, de finalidad cultural que orienta dicha entidad, en donde organizará una serie de bailes, veladas literarias y musicales, para sus asociados y simpatizadores, conciertos, etc., en donde constituirá una verdadera cátedra de vulgarización, sobre el arte musical y literario, acaptándose para la misma, la colaboración de los auténticos valores, y vulgarizadores del arte, insólita proeza por esta novedad, y progreso de esta institución en su nuevo local.

Un grandioso triunfo lo ha de conquistar esta sociedad con sus nuevos proyectos, en lo que las huestes que acaudilla el presidente de la Sección de Recreo y Adorno, laboran infatigablemente, para la preparación de un grandioso concierto, sinfónico, y seguidamente una velada musical literaria, para sus asociados, en lo que obtendrá una segunda victoria, sobre las veladas que celebra esta institución, donde cooperarán en estos conciertos profesores de la orquesta sinfónica, bajo la dirección de la profesora Celia Granados, que sabe acaptarse sus simpatías por sus buenas organizaciones en este arte.

LA SRA. BASILIA SIMON

Con dolor nos enteramos del fallecimiento de la respetable señora Basilia Simón Vda. de Simón, abuela paterna de la señora María Fernández Vda. de Casey, Secretaria del Comité de Damas.

Asimismo la anciana finada era estimada abuela del vocal de la Junta Directiva señor Félix Fernández.

A su sepelio, al que concurrieron sus numerosas amistades, asistieron todas las altas representaciones de la Asociación de Dependientes, rindiéndole el postrer tributo.

COMPANIA CUBANA DE ELECTRICIDAD

AVISO

La Junta Directiva de esta Compañía, en sesión celebrada el día 6 de los corrientes, acordó repartir el dividendo trimestral regular de $1.50 por acción sobre las Acciones Preferidas Acumulativas de $6.00 anuales por el trimestre que termina en Enero 31 de 1933.

Este dividendo se pagará el día 1o. de Febrero próximo, por medio de cheques que se enviarán al domicilio de los señores accionistas que aparezcan registrados en los libros de la Compañía al cierre de las operaciones del día 14 de Enero de 1933.

Los libros de traspaso de acciones permanecerán abiertos durante el período de tiempo comprendido entre las fechas indicadas.

Los cambios de domicilio deberán ser comunicados por escrito oportunamente al Departamento de Contabilidad de Acciones Preferidas de esta Compañía, en Máximo Gómez (antes Monte) No. 1. Habana.

FRED. B. KRIEGHOFF
Vice Tesorero.

Habana, Enero 10 de 1933.

"Yo mismo no podría formular una mejor receta"

—Dijo un médico después de estudiar la fórmula del Castoria y recetar este remedio para muchos de sus pequeños pacientes.

El Castoria ha sido preparado especialmente para los niños, a fin de regular sus delicados intestinos y corregir las afecciones menores del estómago y de la digestión. El Castoria opera suavemente y su gusto es tan agradable que los niños lo toman con verdadero placer.

Compre un frasco hoy mismo.

CASTORIA
JARABE MEDICINAL
26

ACTOS SOLEMNES Y BRILLANTES SE CELEBRARON EN C. MONTANES

En la Toma de Posesión se pronunciaron elocuentes discursos y por la noche se celebró una artística velada que fué hora de gracia y encanto para toda la distinguida concurrencia

Alegría y fraternidad en los salones del Centro Montañés; socios y directivos practican afables, mientras la donosa estudiantina Montañesa, espande su alma trovadora acariciando las horas mañaneras con aires musicales que saben a lo salobre del mar de Cantabria, que traen el perfume silvano de las riveras montañesas y que recojen los ecos solemnes que canta la solemnidad de la santa Montaña, que también cantará Pereda, el inmortal.

Proclamados fraternalmente sus nuevos directivos, se celebra el cambio de Poderes; presidiendo el acto, el Presidente, señor Benito Cortines, el señor Francisco Salaya; el Presidente del Casino Español y del Comité de Sociedades Españolas, señor Alfredo Cañal, el Presidente de la Beneficencia Montañesa, señor José Barquín, el señor Manuel Ahedo, el Ex-Presidente señor Elías Rada, el señor Jacinto Gutiérrez, el Director del Plantel del Centro Castellano, señor Vega Núñez, señora Silvia Fuentevilla, talentosa directora de «La Montañesa» y su redactor Raul Zamorano, el doctor Elizalde y Agustín Gómez, Presidente de la Asociación de Interpretes y algunos más. Asisten gran número de asociados. La Estudiantina de la Juventud Montañesa silencia su canción.

Leída la convocatoria y el acta anterior, toman posesión los señores electos entre aplausos calurosos, y la nueva Directiva queda integrada por los siguientes señores:

Presidente, Francisco Salaya de la Fuente, Vicepresidente Primero, Benito Cartines Gutiérrez, Vicepresidente Segundo, Manuel Ahedo García, Secretario, Jacinto Gutiérrez Roig; Vicesecretario, Quintín Barreneche Ruíz, Tesorero, José Llamas; y Vicetesorero, Baldomero González. Y vocales: Juan José de la Riva, Teodoro Martínez, Ramón Lago, Abelardo Maeba, Ernesto Sánchez, Delfín Fernández, Baldomero García Ramos, Manuel Francos, Manuel Escandón, Luis Ganfarillas, Emilio Echave, Manuel Rouco, José Chávez Díaz, Tomás Romero, Olimpio González, Rogelio Mazas Zorrilla, Angel Romillo, Luis Sema, Graciano Fernández, Alejo Mejido, Julio Gutiérrez Guerra, Fernando Salce, Aurelio Ortiz, Pedro Barreda, Juan Romillo, Santiago del Río, Manuel González, Felipe Osaba, Carlos Maeda, Fermín Miguelez, Amador Alvarez, Faustino Tarnos, Ramón Belmonte, Emeterio López, Demetrio Torres, Ventura Izaguirre, doctor Benito Larín, y Sinforiano Galán. Y suplentes, José Mateo, Pelayo Carrera, Pedro de la Hoz, José María Pérez, Francisco Prieto, Manuel Amieba, Pedro Corrales, Ramón Lazo, y Pedro Pellón, todos los que fueron aplaudidos y felicitados por los asociados.

Los aplausos se repiten. Habla el Presidente saliente señor Benito Cortines; habla para felicitar al señor Francisco Salaya, nuevo Presidente al que elogia por sus méritos y sus talentos y sus amores al Centro y hace extensiva su felicitación a todos los señores que con el llegan seguro, segurísimo que habrá de aumentar los altos prestigios del Centro, honor de La Montaña en las Américas. Manifiesta que todos los que con él laboraron en su Directiva cumplieron a maravilla y muy dignamente con sus deberes y les da las gracias por su noble cooperación. Saluda después muy cariñosamente a los señores Alfredo Cañal, José Barquín, Elías Rada y algunos más y agradece a los socios y la prensa su labor en pro del Centro Montañés. Aplausos. Habla después el señor Francisco Salaya, el nuevo y distinguido Presidente, que en palabras breves y elocuentes, promete cumplir con honro en su cargo, continuando la obra iniciada por los Presidentes anteriores que respaldaron los asociados, respando con el que cuenta en su perfecto derecho, ya que sabe del amor que todos los montañeses tienen por su hidalga Casona. Aplausos.

Habla después el señor Alfredo Cañal, quien aludido por el señor Cortines, declara solemnemente como Presidente del Comité de Sociedades Españolas, el Centro Montañés y su Presidente respaldaron noble y caballerosamente la obra del citado Comité, haciéndose dignos del aplauso y de la consideración de todos sus componentes. Aplausos.

Y continúan los breves y elocuentes discursos el expresidente, señor Rada, quien después de hacer un bosquejo primoroso de la labor desarrollada por todos los Presidentes y por todas las Juntas Directivas, felicita a los señores Cortines y Salaya y a la nueva Directiva, que cumplirá con sus deberes con los entusiasmos y amores con que habían cumplido los que abandonan sus cargos. Termina con un vibrante saludo para todos los asociados.

Y cierra los discursos con breves palabras, muy amorosas por cierto el Presidente de la Beneficencia Montañesa que como tal ofrece su concurso social y el de la Beneficencia a la mayor grandeza del Centro, ya que ambos deben marchar camino adelante unidos, de la mano, fraternales, ayudándose los dos en la obra noble que era finalidad de ambas sociedades. Tambien felicita Cortines a Salaya y a todos los que son y fueron directivos, exigiéndoles cariñosamente laboren por el Centro, manteniéndolo como una bandera de amor a la tierruca bendita. Aplausos.

Y otra vez la trovadora estudiantina volvió a su canción, acariciándonos con los aires primorosos de la santa Montaña.

LA VELADA

Continuando los festejos acordados para festejar la toma de posesión por la noche en el salón de Fiestas del mismo Centro, se celebró un hermoso acto artístico, que fué encanto de todos los concurrentes; ardía la Casona en los resplandores de sus luminarias. Presidian los señores Salaya y Cortines, con todos los directivos, concurría selecto gentío; se destacaban, prestigiando la fiesta, numerosas, bellas y distinguidas damas y damitas. La amenizó ejecutando los más elocuentes de sus delicado repertorio de Estudiantina de Juventud Montañesa siempre en la brecha para los grandes actos, que fué muy aplaudida, después entre aplausos muy calurosos se hizo la entrega por el señor Presidente social de los Diplomas de Presidente de Honor de las Secciones de Propaganda, Recreo y Orden y Cultura y Bellas Artes, a los señores Ramón Belmonte, Eugenio López y Quintín Barreneche y de los de Socio de Mérito a los señores Juan Romillo y Enrique Mascaró y el tenor montañés señor Sinforiano Galán, acompañado al piano por el maestro, señor Antonio Gutiérrez, cantó varias obras. La alumna más pequeña de la Academia de Música de este Centro, niña Carmita Miguelez, acompañada con Guitarra por el profesor Sr. Mascaró, tocó las obras siguientes: «Aires Montañeses» Santamaría, «Serenata de Arlequín» Drigo.

Y la simpática señorita Paquita Torres, bailó «Petenera» (acompañada por la Estudiantina social) «Jota Aragonesa» (acompañada al piano por la profesora señorita Luisa Cruz).

Leyó bellas poesías que serán recitadas por la gentil señorita Rita Farnós y cerró la fiesta con el gracioso juguete cómico, que fué interpretado por la señora Silvia Planas y los señores Vicente Revuelta y Aengel Iglesias. Los dos estuvieron admirables.

Así fué la brillante jornada de ayer en La Casona.

PICADURAS DE INSECTOS
no raspen—detengan la tormentante sarna con un toque ligero de
Resinol

El DIARIO Hablado
es símbolo de progreso y de eficiencia, y de suprema comodidad y beneficio para el radiooyente y el anunciante avisado, que entrega al éter la difusión de la bondad de sus productos

SOCIEDADES ESPAÑOLAS

ACUERDOS DEL BANCO Y DE LA CAJA GALLEGOS

Se aprobaron el Balance y los informes con aplausos para Consejo y Empleados

Ayer tarde se celebró en el local social de la Caja de Ahorros y Banco Gallego S. A., la Junta General de accionistas, que dispone su reglamento para dar cuenta de la labor realizada por su Consejo de Administración durante el último semestre del año próximo pasado que se cerró en 31 de diciembre último.

Presidieron el señor Juan Varela Grande, director, y los señores licenciado López Pérez, secretario, doctor de la Fuente, vicepresidente, y Benigno Varela, subdirector, y todos los señores del Consejo de dicha Sociedad.

Se dió lectura al balance general, al informe de la Secretaría General y al informe que presentaban respecto a los anteriores documentos los señores de la comisión fiscalizadora, Antonio María Souto y Francisco Naya Silva, aprobándose el balance general y el informe de la Secretaría, por la más absoluta unanimidad. También fué aprobado por unanimidad el informe de los fiscalizadores señores Souto y Naya, que coincidía en todo con lo manifestado en el balance general y en el informe de Secretaría. Respecto a este informe los señores Souto y Naya lo ratificaron de palabra, demostrando sus asertos con cifras y números muy elocuentes, a la vez que rogaron a todos los señores accionistas presentes hicieran uso de la palabra pidiendo cuantas aclaraciones hubieren menester, cosa que los de la comisión fiscalizadora harían con muchísimo gusto. El señor Naya agregó un elogio elocuente a la labor del consejo y de los empleados que trabajan a sus órdenes a los cuales calificó de muy diligentes, solicitando para ellos y para el consejo un aplauso de todos los accionistas.

El señor Juan Varela, recogiendo las palabras y la proposición del señor Naya, elogió la labor admirable de la comisión fiscalizadora y pidió para los que la integran un voto de gracias, que fué concedido por unanimidad, así como fué otorgado el aplauso al consejo y a los empleados.

Terminada la Junta los señores accionistas se retiraron altamente satisfechos de la gestión del consejo como palpitante en el balance y en los informes correspondientes.

COMO ES LA PROPAGANDA DE LA ASOCIACION CANARIA

Anoche charlamos un rato, largo y tendido con el Presidente de Propaganda de la Asociación Canaria, quien nos hizo estas declaraciones que deben leer todos sus asociados:

—«Labor intensa, inolvidable y meritoria ha sido la llevada a cabo en días recientes por una honrosa pléyade de cubanos y canarios frente a un poder que pareció omnímodo en los tristes momentos de vacilación y de dudas que hubimos confrontado.

Esta lucha que tuvo de gigantesca, más que el valor de intereses humanos, el valor inmensurable que aquilata el amor del espíritu, culminó en un triunfo, en una franca victoria legal y moral por la Asociación Canaria. Todos conocéis el proceso rudo y tenaz a que estuvo sometida.

La Asociación Canaria, como todas las de su clase, sufre un quebranto, que pudiéramos designar «bursátil» por la corriente baja de valores en el mercado de las actividades humanas.

El lapso de incertidumbre, desconfianza y ausencia de fe que adolece la colectividad universal no podía dejar de envolver en sus redes a esta Asociación, como parte integrante del conjunto social humano.

Pero lo que es para un comerciante o banquero una pérdida irreparable y un descrédito para su nombre, para la Asociación Canaria deberá determinar una victoria, por ser ley del espíritu, porque el «Alma Canaria en Cuba» está fundida en el crisol del amor, la fe y el sacrificio con el «Alma Cubana» por aquellos canarios de ilustre recordación, que han dejado escrita su página en la historia, dando su sangre generosa por la libertad de este suelo prodigioso, ofrendando vida, hogar y hacienda por seguir a «Céspedes» y a «Martí» en la senda inmarcesible de un apostolado glorioso, que nos alientan a perseverar con alteza de miras en el camino que nos conduce a la cumbre de un magnífico ideal para ver a la Asociación Canaria, honrada, explendente ofreciendo a sus asociados los adelantos que la ciencia posea en lo adelante, para la conservación de la salud del cuerpo y el estrecho amor fraternal que nos obsequia con la salud anhelada del espíritu.

La dignidad y el decoro de esta Asociación, que es dignidad y decoro de Canarios y de gran número de cubanos, exige llevar nuestro afecto hasta el sacrificio, si sacrificio puede llevarse a la puntualidad en el pago de la cuota social que nos da derechos a beneficios, que solo en ciertos extremos a que tenemos expuesta la vida a cada paso que damos, podemos apreciar.

Los servicios médicos en nuestra Casa de Salud, de éxito en éxito, ponen eminente Cirujano doctor Roberto Chomat y de la Cantera».

Señor Eduardo Pérez Moreno, nuevo presidente de la Sección de Propaganda del Centro Asturiano, de cuya capacidad y diligencia esperan mucho la Directiva y los socios.

EL SEPELIO DE MANUEL ALVAREZ Y GAYOL

Arrancado a una vida noble, alegre, sincera y cordial con todos los que le trataron, que como lo trataron lo quisieron, porque era un asturiano ovetense que se adentraba en las almas, por un hachazo villano, insospechado, de la muerte. Su sepelio verificose ayer, siendo conducidos sus restos desde su hogar al hogar eterno de todos los que nos abandonan para siempre.

Al doloroso acto concurrieron todos sus amigos, que eran millares, entre los cuales se destacaban las altas representaciones del Centro Asturiano, de la Beneficencia Asturiana, de los Clubs asturianos y la Directiva en pleno, del Club Ovetenes, que presidía el presidente señor Enrique Villanueva, acompañado del ex presidente señor Enrique Cima. Y todos los asociados de este club, así como representaciones del comercio, de la banca y la industria, donde el finado era queridísimo por sus bondades, su caballerosidad y su simpatía general.

Al caer en la tierra sagrada, todos tuvieron para tan querido amigo, unas flores, que deshojaron sobre su féretro, y unas oraciones que de las almas buenas se elevaron a Dios.

Descanse en paz aquel hombre todo fortaleza y todo bondad.

HOY SESION DIRECTIVA EN EL CENTRO ASTURIANO

A fin de completar los organismos del Centro Asturiano y para que las Secciones comiencen sus labores, se reunirá hoy, lunes, la Junta Directiva del Centro Asturiano al objeto de designar los miembros de la Junta General que han de formar parte de las Secciones de Instrucción, Recreo y Adorno y Propaganda.

Por cierto que en cuanto a esta última Sección diremos que su Presidente, el señor Eduardo Pérez Moreno, quien viene animado de sus mejores deseos par cumplir la misión que le fué confiada trae en cartera numerosos proyectos y el Cronista que en materia informativa todo lo escudriña para tener al tanto a sus lectores de los hechos que ocurren en las Sociedades Españolas ha podido conocer que el señor Pérez Moreno, tiene preparada una grata sorpresa para el Comité del Damas del Centro Astur, con el que espera estrechar sus relaciones cuanto sea posible a fin de que la Sección de Propaganda obtenga la ayuda eficaz y necesaria para aumentar cuanto sea posible la lista de las asociadas al Centro Asturiano.

LA ELEGANTE MATINEE EN LA SOCIEDAD EL PILAR

Con gran entusiasmo es acogido la grandiosa matinée que preparan los muchachos de la Sociedad del Pilar para el domingo 22 del corriente en su local social de Estévez 62, los cuales esperan alcanzar un grandioso éxito para poder seguir ofreciendo fiestas de esa índole. Esta fiesta será por invitación, tanto las Damas como los Caballeros; estos solamente pagarán una cuota mínima por concepto de la Guadarropía. Por estos motivos se verá concurridísima la grandiosa matinée del domingo 22, que será amenizada por los conjuntos musicales tan populares como Belisario López y el gran Septeto Nacional con su exquisito cantante Alfredito Valdés.

Aseguro un grandioso éxito a los muchachos que comanda el estimado amigo Adolfo Martel.

CELEBRO JUNTA B. DE AHORROS DE ASTURIANOS

Los accionistas impartieron su aprobación a la labor de los señores del C. de Admon.

Convocados reglamentariamente, se reunieron los accionistas del Banco Asturiano de Ahorros, con objeto de celebrar la Junta General Reglamentaria y tratar de la labor llevada a cabo por su Consejo de Administración, durante todo el último semestre correspondiente al último año.

Presidía el señor Nicanor Fernández, con el vicepresidente señor Fernando Lobeto; el tesorero, señor Celestino González Franco; el secretario, señor Ramón Zapiso; y el director, señor Pérez Famoso. Asistían también todos los señores del citado Consejo y gran número de accionistas.

Se aprobaron la convocatoria y las actas anteriores. También fueron aprobados el balance y el informe presentado por el Consejo a la consideración de los señores accionistas y el informe, que glosando el balance y el informe, redactó y presentó la Comisión de Glosa, en el que se ratifica toda la labor desarrollada por el Consejo y que coincide en su totalidad en cuanto a los conceptos, cifras y detalles consiguientes. Todo fué aprobado por unanimidad.

Después se procedió a la renovación parcial y reglamentaria del Consejo, resultando electos Consejeros los señores siguientes:

Primer vicepresidente por dos años, señor Benjamín Menéndez García; tesorero, por dos años, José Menéndez Menéndez; Consejeros por dos años: Marcelino Cantera Pirez, Manuel R. Díaz, Antonio Méndez Méndez, Manuel Menéndez Menéndez, José Calle Ripoll y José Huerta de la Torre.

Suplentes, por dos años: Gerardo Cornelio Spaan, José Fernández Trío, Julio Roblas Porras.

Consejeros, por un año: Víctor Rocha Maseda y José Viña Iglesias.

Suplente, por un año, Juan Vila Zaragoza.

Y después de muy animados debates respecto a los asuntos de carácter general, se dió por terminada la Junta General. Los accionistas salían elogiando la labor de todos los señores del Consejo de Administración.

La Comisión de Glosa saliente, enviará al Consejo una relación de señores accionistas para que integren la Comisión que habrá de sustituirla en sus funciones de fiscalización.

DE LA JUNTA GENERAL DE UNION GOZONIEGA

Se reunió esta benefactora sociedad en los salones del Centro Asturianos presidiendo el insustituible Presidente General señor Valeriano Fernández Viña y actuando el Secretario General señor Eduardo Rodríguez Fernández, celebrándose el Balance de Tesorería y el informe anual de los trabajos realizados, presentado por el señor Secretario y otros asuntos de interés general para la buena marcha de la entidad.

A propuesta de nuestro Presidente de Propaganda y de la Sección de Fiestas señor Rafael Granda y González se acordó se aplace la fiesta que se da anualmente y el primer domingo de Febrero hasta que lleguen de Gozón las sabrosas «Percebes» del popular Cabo de Peñas, las cuales serán cavadas en piedras escogidas por el popular Cefero El Chorete de Bañugues, pueblo natal de nuestro Presidente de Propaganda, rico marisco que en aquella costa se produce.

Por lo concurrido de la Junta y el entusiasmo de los asociados, no hay duda que esta fiesta habrá de resultar un éxito más que redundará en auge y progreso de esta prestigiosa sociedad y orgullo de los gozoniegos.

VARIOS ACUERDOS DE LA ARTISTICA BALEAR

Con el mayor entusiasmo como era de esperar, la Agrupación Artística Balear, celebró junta general, bajo la presidencia del señor Pedro Masot, agregado el secretario que suscribe y una nutrida concurrencia del sexo bello con la mayoría de sus asociados, en el nuevo local social de la calle Simón Bolívar No. 53, (antes Reina).

Entre algunos acuerdos tomados figuran los de felicitar a la comisión encargada del cambio de local, un voto de gracias a las señoritas Lolita Ribot, Emilita T. Duimovich y demás personas que contribuyeron con sus esfuerzo a la adquisición del Radio, y mantener las mejores relaciones posibles con la Entidad «Centro Nuevo», de nueva creación.

También se acordó dar algunas fiestas bailables que con la animación de las distintas secciones de recreo y propaganda que pensarán organizar el cual lo darán a conocer en su oportunidad.

DEBILIDAD
AGOTAMIENTO
ANEMIA
VINO Y JARABE
Deschiens. de Hemoglobina
Los Médicos proclaman que este Hierro vital de la Sangre es muy superior a la carne cruda, a los ferruginosos, etc. — Da salud y fuerza. — PARIS.

M.E.C.D. 2016

Editado por la Compañía DIARIO DE LA MARINA (S.A.) cuyo programa consiste: «En la defensa de los intereses generales y permanentes de la Nación cubana, de los especiales de la Colonia española establecida en la misma y de la unión y armonía entre los diversos elementos que conviven en el país».—Artículo 1o. de los Estatutos.

DIARIO DE LA MARINA

Fundado en 1832. Dirigido hasta 1919 por don Nicolás Rivero y Muñiz. Oficinas: Habana, Prado 103; New York, Joshua B. Powers Inc. 220 East 42 nd. Street.

TELEFONOS: Dirección..... A-4151 — Administrador, Contador, Anuncios, Suscripciones.. Quejas, Talleres y Correo .. .. M-7911—M-7912—M-7913 — Jefe Redacción: A-3205—Clasificados: A-3333 — Agencia de Marianao FO-7380

Precios de suscripción al DIARIO DE LA MARINA
Habana y Provincias:
Mes: $1.20. Trimestre: $3.25. Semestre: $6.25. Año: $12.00
Extranjero:
Trimestre: $4.25. Semestre: $8 00. Año: $15 00.
Edición Dominical (Para el extranjero solamente):
Semestre: $3.00. Año: $5.00.

VIDA MUNDIAL

El ministro de Estado de la G. Bretaña, pide al Japón que ayude a la Liga de Naciones de Ginebra, para poner término a la disputa armada con China

Por TIBURCIO CASTAÑEDA

Hoy, 16 de Enero, debe reunirse la Liga de Naciones en Ginebra, para procurar que se llegue a una solución entre esas dos Naciones, según se colige por las noticias que circularon en Ginebra el día 8 del mes en curso.

El "Journal des Nations" que se publica en esa ciudad, trajo ese día 8, el texto de dos proyectos de resolución de la llamada "Comisión de los Diez y Nueve", y una explicación que esta Comisión entregó a los representantes de China y Japón en Diciembre último, con objeto de que la aceptasen esas dos Naciones.

Además, el Japón presentó escritos en que resumía sus peticiones y que eran imposibles de aceptar, hasta el punto que la llamada Comisión de los Diez y Nueve, de la Liga de Naciones y el Secretario de ésta, Sir Eric Drummond, se negaron a presentarlas siquiera oficiosamente a la Comisión.

Una de las peticiones del Japón era que sólo formasen parte de la Comisión de Conciliación las Naciones de la Liga que tuviesen importantes interese sen China; de suerte, que sólo Inglaterra, Francia, Italia y Bélgica podían estar representadas en esa Comisión, y quedaban eliminadas las siguientes Naciones: España, Suecia y Noruega, Suiza y los Estados Unidos de Norte América, quedando, por tanto, fuera de esa Comisión, los Estados Unidos y su Secretario de Estado actual, Mr. Stimson, que con tanta asiduidad y energía ha señalado la conducta del Japón en la Manchuria y la violación de los Tratados firmados por el Gobierno japonés.

Japón, ahora se sabe, se opuso a que se hiciese referencia al Tratado de las Nueve Naciones del Pacífico, y pidió que no se invitase a los Estados Unidos y a Rusia a ninguna Comisión de la Liga en que se tratase de la invasión de los japoneses en la Manchuria.

Ahora se dice que el Japón ya no pide la exclusión de los Estados Unidos de Norte América en la Comisión de Conciliación. Más parece que no se ha hecho ningún progreso en los puntos esenciales de la cuestión chino-japonesa, a saber; en el párrafo cuarto y nueve de la Comisión de Conciliación, rechaza toda alusión a la Comisión Lytton por el Japón, como también toda oposición al reconocimiento del Estado de Manchukuo, y que no se trate de la soberanía de China en la Manchuria.

También se opone Japón a que una tercera Nación intervenga en las negociaciones chino-japonesa. Y sin embargo, ya hay más tendencia a la conciliación por parte de los japoneses al tratar en el seno de la Comisión de la Liga de Naciones, que en las enmiendas sugeridas por la Comisión del Japón.

La Delegación China, de la Liga de Naciones presentó a fines de Diciembre ciertas enmiendas que son más bien cuestiones de forma que de fondo.

He aquí el texto, traducido del francés de lo acordado por la Asamblea:

La Asamblea,

1º Tiene en cuenta que según el texto del artículo 15, su deber principal es procurar poner término a toda disputa.

2º Considerar que por acuerdo de 11 de Marzo de 1932 se fijó la actitud de la Liga de Naciones al resolver una cuestión.

3º Se afirma que se deben respetar los acuerdos de la Liga de Naciones y el Tratado de las Nueve Naciones del Pacífico.

4º Ha decidido crear una Comisión, cuyo Mandato consista en dirigir las negociaciones sobre la base de los principios enunciados en el capítulo onceno de la Comisión de Investigación, y tener en cuenta los principios enunciados en el capítulo noveno del Infórme de la Comisión de Investigación, sin olvidar las sugestiones del capítulo décimo de dicho informe.

Se invita a la Comisión que se dirija a los Gobiernos de Rusia y los Estados Unidos para que tomen parte en las negociaciones.

EL GOBIERNO DE LA GRAN BRETAÑA PIDE AL JAPON QUE AYUDE A LA LIGA DE NACIONES.

El Ministro de Estado de Inglaterra, Sir John Simon, ha tomado la iniciativa de ponerse en abierta comunicación con la capital del Japón, Tokío, por medio del Embajador inglés, Sir Francis Lindley, para que viese al Ministro de Estado japonés, Uchida, a fin de que éste hiciese lo posible para que el Gobierno del Japón cooperase con la Liga de Naciones para remover los obstáculos que en la actualidad impiden que se realice el deseo de la Comisión de los Diez y Nueve de la Liga de Naciones, al reunirse dicho Comisión en Ginebra, el 16 del corriente mes de Enero.

El Embajador de Inglaterra en Tokío no propuso ninguna fórmula, pero discutió algunos intentos que se habían expresado, como el de pedir al Gobierno de los Estados Unidos y al de Rusia que enviasen representantes a la Comisión de la Liga de Ginebra que iba a tratar del conflicto chino-japonés.

El Conde Uchida recibió amistosamente al Embajador de la Gran Bretaña, dispuesto a oír los detalles de esa inclusión de los Estados Unidos en las negociaciones, pero indicó que era imposible hacer concesiones en dos puntos principales, a saber, en cuanto a la determinación del Japón de tratar de la independencia de Manchukuo (antigua Manchuria), como un hecho ya realizado y en cuanto a tratar con China por medio de intermediarios, en una mesa redonda.

Como se ve, la dificultad no estriba en palabras, sino en realidades, en hechos.

El Japón no quiere aceptar una Comisión que tenga facultades para abrir discusión sobre la independencia de Manchukuo, y China no puede aceptar una Comisión que tácitamente acepte la presente situación de Manchuria.

Y tampoco es agradable para la Comisión de la Liga de Naciones de Ginebra, designar una Comisión que de antemano sabe que no puede actuar en el asunto primordial de que se va a tratar y que está en disputa.

No se vislumbra ningún medio que pueda conciliar las aspiraciones de China y de Japón, y un diplomático europeo de gran experiencia ha podido dehir el día 8 del mes en curso, en Tokío, lo siguiente:

"Se trata de que queden en situación que no sea desairada, la Liga de Naciones, Japón y China".

Las dos primeras quizás no sufran mucho si pierde China la jornada. Pero, ¿cómo quedan Japón y la Liga de Naciones, si ganase China?

Los hombres de Estado del Japón han visto con más claridad q. la Liga de Naciones que el reconocimiento del Estado de Manchukuo no deja ningún margen para una compensación y no han querido proponer ninguna fórmula para ello.

Los japoneses oirán lo que se diga en el seno de la Liga de Naciones, incluso la fórmula que se sugiera, pero no aceptarán ninguna que afecte la independencia de Manchukuo.

DEL LEJANO AYER

(Hojeando la colección del DIARIO)

por R. A. CATALA

Muy pobre era el balance que el vecino consciente de Cuba pudo hacer en su cuenta corriente con la civilización al espirar el siglo XVI, cien años después de la conquista.

La Habana y Bayamo eran las dos poblaciones más importantes; porque las primeras capitales, Baracoa y Santiago, habían decaído mucho: la primera, por el aislamiento a que forzosamente la obligaban las sierras abruptas que la incomunicaban por tierra con el resto de la isla y Santiago, por la importancia que había adquirido La Habana, después de las conquistas de Nueva España y la Florida y de haber sido declarada como obligado tránsito para las flotas que ponían en comunicación a Castilla con sus colonias del nuevo mundo. La Habana tenía unos cuatro mil habitantes. La urbanización de la ciudad había comenzado, irradiando desde la plaza de Armas. De allí partían dos calles bien alineadas, la de **los Oficios** y la de **los Mercaderes** y ambas iban a encontrarse en lo que se llamó Plaza Vieja y en ese punto, en dirección Oeste se trazó la calle Real (después de la Muralla) que daba salida al campo por el camino de San Antonio, por la calzada de San Luis Gonzaga, luego Calzada de la Reina, hoy Simón Bolívar, y que conducía a una hacienda llamada de **San Antonio, el chiquito,** en donde se fomentó luego un ingenio de azúcar, que existía en 1762, cuando la toma de La Habana por los ingleses. A continuación de la de los Mercaderes se trazó otra calle, la de las **Redes,** que después se llamó del **Inquisidor** y que conducía a la barriada de **los campechanos,** en donde organizaron sus viviendas los mexicanos náufragos de la expedición a la Florida con Tristán de Luna, en tiempos de Mazariegos. Paralela a la calle **Real** había una que llamaban del **Basurero,** porque conducía al vertedero de las basuras de la ciudad, y que fué la que cerca de un siglo más tarde se llamó Teniente Rey, por el Teniente de gobernador Félix del Rey, que vivió en esa calle. Hoy es la **Avenida del Brasil.** En esa misma dirección, partiendo de la plaza de Armas, iba la calle del **Sumidero,** luego **O-Reilly,** por el Segundo Cabo de este nombre que vino con el conde de Ricla a la restauración española, después de la efímera dominación inglesa, y que hoy se llama **Presidente Zayas.** De ésta arrancaron, rumbo a la boca del puerto, las que se llaman de la **Habana** y de **Cuba** y que han conservado sus nombres a través de los siglos, lo mismo que **Oficios** y **Mercaderes.** En las calles que hemos citado, menos en estas dos últimas, las casas obedecían a una alineación y equidistancia. En el resto se construía a la diabla. Todas de piso de guano y madera y cercadas o defendidas por sus cuatro costados con tunas bravas. El piso de las calles era primitivo y cuando llovía, la ciudad era intransitable.

Los mosquitos eran irresistibles, sobre todo para los pasajeros de las flotas. Había tal cantidad de cangrejos en todo el litoral, particularmente en las cercanías a la Punta y Caleta de San Lázaro, que por las noches, cuando se acercaban en busca de los desperdicios de las basuras, metían tanto ruido que muchas veces se les tomaba por invasores ingleses...! Lo mismo pasaba en los alrededores del puente de Chávez. La ciudad se surtía del agua de río Casiguaguas (Chorrera) traída a través de una zanja a la que dió el desnivel necesario el italiano Antonelli—el que vino con Tejeda a construir el Morro—hasta el callejón del Chorro, cerca de la actual plaza de la Catedral. El agua anegaba el lugar, que tomó por ese circunstancia, el nombre de plaza de la ciénaga. No se había pensado todavía en que allí se levantara la Catedral. Antes se bebía agua de lluvia recogida en un gran algibe que se construyó en la Plaza de Armas o se traía—mala y sucia—del río Jigüey (Luyanó).

La instrucción pública era poco menos que ilusoria. No había escuelas. La poca enseñanza que recibían los niños, era la del hogar. En Santiago floreció un educador, Miguel Velázquez, hijo de un sobrino del Adelantado y de una india, que había ido a estudiar a Alcalá y a Sevilla, en donde recibió las sagradas órdenes y fué de los primeros canónigos maestrescuela de la diócesis de Cuba, muy versado en ciencias, letras y música. Hay noticias de que otro canónigo de Santiago, Pedro de Adrada, tenía vocación por el magisterio y se esforzaba por cumplir el mandamiento de la ley de Dios de enseñar al que no sabe. La historia ha recogido otras noticias sobre la enseñanza en el siglo XVI, como la de que en Bayamo, el capitán a guerra Francisco Paradas testó un legado para el sostenimiento de una escuela; pero hasta 1,600 no se había cumplido la voluntad del testador, y que el latifundista Vasco Porcallo de Figueroa imponía a los curas de las iglesias de Sancti Spíritus y Trinidad, que él sostenía, la obligación de enseñar a leer y escribir niños para mejor adoctrinarlos en la fe. El primer convento de franciscanos que se levantó en Santiago, aunque pobre, fué centro de enseñanza, lo mismo que el de San Francisco (1591) y el de Santo Domingo (1595) que a fines del siglo XVI existían ya en La Habana. Los primeros jesuitas aquí establecidos de 1568 a 74 se dedicaron al magisterio y de ellos salió el aprovechado alumno cubano Juan de Hinestrosa, que andando el tiempo habría de recomendar el cabildo habanero para obispo. Muy pobre era, en realidad, la cultura de la colonia haciendo contraste con el progreso intelectual que disfrutaba la Metrópoli, en la plenitud de su edad de oro con las producciones de Lope de Vega, Miguel de Cervantes y otros peregrinos ingenios. Entre las profesiones intelectuales descollaba la de los llamados picapleitos que con ese nombre, mejor que con el de abogados, se conocía a esa numerosa clase que complicaba y enredaba, mejor que aclaraba, el derecho de sus clientes, contra la que protestaban ya en tiempos de Guzmán—1526—los procuradores enviados a la Corte. No había aparecido todavía el célebre Licenciado Montejo, (1505) que se llamaba a sí mismo "el primer abogado que había habido en la Habana" y qu econsiguió que lo nombraran abogado del Cabildo con cien ducados al año. No había médicos, sino curanderos. Cuando llegó uno a La Habana en 1552 con título de **barbero** y **cirujano,** se le obligó a arraigarse, y se le fijó una fuerte retribución. A fines del siglo llegó el médico Julio César, a quien Maldonado obligó que lo examinaran los médicos de las flotas; y también el que ostentaba título de Sevilla, Bartolomé Cárdenas y Guevara, con un boticario de apellido Marín, que prestaron buenos servicios, pero se fueron pronto, porque aspiraban a vivir en lugares más adelantados. En La Habana había dos boticas en 1598, muy mal servidas. El atraso social corría parejas con el intelectual y profesional. Los hombres vestían calzón corto y era obligatorio el llevar espada al cinto y las señoras con el traje de la época usaban mentillas y mantas, siendo carísima la indumentaria de una y de otro: por la hechura de una **ropilla** (chaqueta y pantalón) de raso, cobraba el maestro Aguilera, único sastre que había en La Habana, veinte escudos de oro. El mobiliario era primitivo, abundando lo que se llamó durante siglos el taburete de cuero. La gente acomodada y algunas autoridades enviaban caobas, y otras maderas preciosas a España y de allí venían algunas butacas historiadas y camas enormes que se llamaban **imperiales** con bastidores de cañamazo.

Todo el mundo madrugaba y al caer la noche nadie salía a la calle y cuando lo hacían era en grupos con linternas para defenderse de los perros jíbaros que los vecinos soltaban en los portales o frentes de sus casas para su seguridad. Se fumaba mucho, se bebía bastante y se comía en abundancia maíz y casabe y empezó a ser favorito el cocido que tomó el nombre de **ajiaco,** definitivo luego en la cocina criolla.

Aquel abigarrado grupo de los primeros pobladores de Cuba, carentes de horizontes mental, sin la más vaga idea de su misión colonizadora, apenas se daban cuenta del grave problema de la esclavitud. El negro esclavo era mero instrumento para su enriquecimiento material, y consecuencia de ello fué el bárbaro sistema que se generalizó entonces de aplicarles crueles castigos, no sólo a los cimarrones que buscaban efímera libertad fugándose al monte, sino a los culpables de cualquier falta o desobediencia. Al que se huía, por la primera vez se le azotaba ferozmente; si reincidía, se le cortaba una oreja y la otra si volvía a escaparse. El mismo cabildo de La Habana—que se había distinguido por una loable visión de humanidad y espíritu progresista—no pudo sustraerse a la crueldad de la época y tomó el acuerdo de castigar con duras penas corporales a los infractores de las ordenanzas cuando éstos eran de la raza esclava. El negro o mulato que osara merodear por el bosque que circundaba La Habana—y que hoy constituye la más rica barriada de la ciudad (entonces se llamaba **lo vedado,** por la prohibición de transitar por allí para evitar que se abriera rastro o camino a las invasiones piráticas) se les desjarretaba un pie, pena salvaje que—a lo que parece— no se aplicó con frecuencia, no por piedad, sino por no causar perjuicio al amo, inutilizándole una propiedad. **Bienes semovientes** fueron clasificados por los ingleses.

¿Oh, tiempos abominables los de ese lejano ayer! Hechos para desmentir la evocación romántica de que "cualquier tiempo pasado fué mejor"...

ANUNCIESE Y SUSCRIBASE AL DIARIO DE LA MARINA

COSAS DEL AIRE

Por F. C. BEDRIÑANA

I

Sí. Cosas del aire. Y por esta vez no hemos de referirnos, ciertamente, para nada, a la aviación. Hablaremos de una Universidad. De una Universidad que está en el aire y que—no obstante, o quizá por ello—cumple su misión de manera que no ofrece dudas, desde el punto de vista utilitario de sus enseñanzas.

Amén de la iniciativa, feliz por demás, nuestra atención se ha visto reclamada por esa sensación de solidez que, en poco tiempo, ofrece ya nuestra Universidad del Aire. Solidez que radica, esencialmente,—esta época de desconcierto en que nada radica ni nada es sólido—en que las palabras danzan por el espacio, antes de llegar a los órganos auditivos de los alumnos. Pero todo esto en sí, no deja de ser una negación. Negación de que las palabras se las lleva el viento. Este podrá jugar con ellas. Pero a la postre como malabarismo final, han de caer rendidas ante aquellos picados por el afán de nuevos conocimiento.

El doctor Jorge Mañach, alerta Rector de la novísima Alma Máter, podrá constatar, en fecha no lejana y con honda satisfacción, los fructíferos resultados de la, por tantos motivos, importante cruzada cultural.

II

Ya se ha dicho que la vida es el lapso en que el hombre anda por el mundo.

Y he aquí que el conglomerado humano ha sentido, tras un desperezamiento, quizá de siglos, un loco afán de vivir ahito ya de vegetar. Incontinenti, ha visto bien claro que el modo de hallar la fórmula es poseer un cúmulo de conocimientos indispensables para lograr, en plenitud, lo que anhela: vivir.

Los hombres del día, para gozar del lapso que ha de durar su existencia, para apurar el néctar agridulce de la vida, han cobijado su aspiración en la inquietud del estudio, en pos de una cultura que quizás por sortilegio, pueda separar lo agrio para dejar en esencia lo dulce. Lo que puede entrañar la nota amable de la estancia terrena.

Así, en el presente, el hombre se afana por abrir las arcas en que dejaron guardados sus tesoros las pasadas civilizaciones y por llegar a empaparse de lo que ofrece la actual.

Quizá para el hombre, en épocas pasadas, la cultura fuera a modo de planta que, con poco riego, dejara ver su tallo y seguidamente la espiga.

Hoy, la tierra de la cultura—aunque esto parezca algo paradojal—necesita, a través de los conocimientos acumulados, de las múltiples especializaciones, para llegar a su lozanía y máximo vigor, de selectos abonos e injertos en cantidad.

III

En este aspecto apuntado, la Universidad del Aire no ha desatendido el concepto, y ha optado por abonar la mente de los alumnos con eficientes lecciones en que lo primordial es lo retrospectivo.

Una vez el terreno—ya realidad y no promesa—en condiciones efectivas, la siembra del grano vital tendrá en su haber toda la anhelante atención del cultivador. Los surcos—la tierra preparada para el máximo cultivo del fruto cultural—ofrecerán ya de por sí, en esas condiciones, la rica sensación de lo ubérrimo.

Por todas estas apreciaciones, libres de mayor trascendencia, se nos ocurre analizar un párrafo del querido compañero E. Fernández Arrondo, en torno a este mismo tema. Párrafo en que señala: "Al decir cultura empleamos la denominación en su aspecto integral, conforme a la clásica apreciación, si bien dejamos para nosotros, la valorización conceptual de su sentido. Cultura no es sabiduría, términos que tan arbitrariamente han venido confundiéndose. Cultura es aristocracia elaborada y adquirida por el espíritu".

Bien. Cultura es aristocracia elaborada y adquirida por el espíritu. Pero—¿por qué no?—pudiéramos invertir los términos y decir que cultura es también espíritu adquirido por la democracia. Porque ya hoy, cultura, llanamente, es sólo eso: cultura. Sin lindes en que pueda existir el morbo de lo aristocrático ni de lo democrático. En los tiempos dejados atrás, el vocablo tenía sabor y color de cosa de minoría. Hoy, cual dijo don Miguel: "las cosas suceden muy al revés".

Y la Universidad del Aire, en su realidad, puede corroborar de modo rotundo, este aserto.

Las palabras de los catedráticos de este centro cultural, van, merced a la radio, a esa gran masa del pueblo que no podía, en modo alguno, pisar las aulas universitarias, y no tan sólo por dificultad económica, sino en parte muy esencial, por falta de tiempo.

Y he aquí como por falta de ese tiempo que, encadenado, integra el lapso que es la vida, ésta no podía ser gozada en plenitud. Y mal podía existir la plenitud donde el inmenso vacío de la cultura venía siendo a modo de abismo en las existencias.

Problema vital, entre otros muchos, cuya solución se debe, felizmente, a la novel y ya arraigada Universidad del Aire.

¡Aleluya!

UN MENOR ARROLLADO POR UN OMNIBUS «LA ESPECIAL»

El menor Antonio Díaz García, de 13 años de edad y vecino de Fernandina número 64, sufrió lesiones de carácter grave diseminadas por el cuerpo, al ser arrollado cuando transitaba por Monte, entre Castillo y Fernandina, por el ómnibus 45214 que conducía el chofer Ricardo Alvarez Valdés, vecino de Segunda número 7 en la Víbora, que fué detenido y puesto a disposición del juez de guardia diurna.

De Día en Día

EN Morón—el pueblo donde vió la luz el gallo más plantillero que recuerda la historia—unos ladrones comedidos, se llevaron la mitad, aproximadamente, del dinero que se guardaba en la caja fuerte del Municipio.

Pero lo que tiene más intrigados a los buenos moronenses, es que la caja no aparece violentada, por lo cual ellos suponen que los ladrones conocían la combinación.

No es ésta, sin embargo, la única suposición lógica que puede hacerse en este caso.

Porque también cabe suponer que los asaltadores de la caja no conocían la combinación, sino a los que la conocían.

"El azúcar cubano tendrá que venderse aun más barato, para competir con las Filipinas".

¿Por qué no acabarán de resolver este asunto, nombrando Vendedor Unico a J. Vallés?

"Juan Gualberto Gómez, Fernández Quevedo, el Capitán Sorehegui y Lisardo Muñoz Sañudo, se encuentran mejor".

Lo entrecomillado es el título de una noticia, ante el cual, casi, casi, puede afirmarse que mejora la situación.

Desde el punto de vista naval las hostilidades que están a punto de estallar entre Perú y Colombia, no parecen llamadas a causar una revolución en el arte de la guerra.

Todas las perspectivas a ese respecto, consisten en el probable encuentro entre un antiguo yate que los colombianos adquirieron recientemente en los Estados Unidos, y otro barquito por el estilo que se mercaron los peruanos, en Buenos Aires.

El primero, tripulado por alemanes, modestamente artillado y pomposamente bautizado con el nombre de "Mariscal Sucre", navega a toda máquina (y culpa es de la máquina si no puede correr más), hacia el teatro de los acontecimientos, demorado en su esfuerzo por la mar gruesa, según informan de Wilmington.

El segundo, según nos dicen de Buenos Aires, trata de hacer el mismo pinino, pero dificultado por la enfermedad del maquinista "que es el único a bordo que sabe algo de calderas".

Y si, en fin, señores panamericanistas, queréis que el mundo nos tome en serio, "fajémonos" en secreto, sin darles estas oportunidades a los cazadores de asuntos para películas cómicas.

"Huésped del Rey Jorge un rancio noble alemán".

Menos mal que el Rey Jorge pertenece a la más rancia nobleza.

Porque, salvo el vino, todo lo que es rancio ¡da un olorcillo!

El ministro de Hacienda de Grecia y los altos funcionarios de aquel país, han desmentido oficialmente la versión de que Insull, el millonario fugitivo de Chicago, llevara consigo diez millones cuando arribó a Atenas en un aeroplano.

Sin embargo, dadas las cosas que Insull logró desde su arribo a la patria de Homero, puede afirmarse que no llegó con las manos vacías.

Tartarín de Tarascón.

Empresa Naviera de Cuba

Apartado No. 2490, Dirección Telegráfica: EMPRENAVE
Claves en uso: A. B. C., 4a. y 5a. Edición Western Unión Walkims and Apedix
SAN PEDRO No. 6.—HABANA

TELEFONOS: A 6236. Pasajes y Fletes: A 5315. Información general: A-4780 Departamento de Tráfico: A 3963. Almacén.

A 5034: Segundo Espigón de Paula: M 2680: Tercer Espigón de Paula.

NOTA.—Las escalas de Port Au-Prince, Aux Cayes (Haití), San Pedro de Macoris R. D. Aguadilla Mayaguez y Ponce P. R. Kingston, (Jamaica), son eventuales, esto es, se harán cuando el pasaje o la carga lo amerite

VAPORES EN SERVICIO: Presidente Machado; Baracoa, Cienfuegos, Eusebio Coterillo, Gibara, Guantánamo, Habana, Joaquín Godoy, Julián Alonso, La Fe, Las Villas, Manzanillo Rápido, Santiago de Cuba y Camagüey.

PUERTOS DE ESCALA: COSTA NORTE. — Puerto Tarafa Nuevitas, Manatí, (Victoria de las Tunas), Puerto Padre, (Chaparra) Gibara, (Holguín), (Velasco Bocas), Vita, Banes Nipe, Mayarí, Antilla. Preston, Sagua de Tánamo (Cayo Mambí), Baracoa, Guantánamo, (Boquerón y El Deseo) y Santiago de Cuba.

COSTA SUR.—Cienfuegos, Casilda, Tunas de Zaza, Santa Cruz del Sur, Manopla, Guayabal, Manzanillo, Campechuela, Media Luna, Niquero, Ensenada de Mora y Santiago de Cuba.

COSTA NORTE de VUELTA ABAJO.—Bahía Honda, Río Berracos, Puerto Esperanza, Santa Lucía, (Minas de Matáhambre). Río del Medio, Dimas, Arroyo de Mantua y La Fe.

REPUBLICA DE HAITI.—Port-Au Prince, Aux Cayes.

REPUBLICA DOMINICANA.—Santo Domingo. San Pedro de Macoris y Puerto Plata.

PUERTO RICO.—SAN Juan, Aguadilla, Mayaguez y Ponce.

JAMAICA.—Kingston.

"OMNIBUS de CAMAGUEY"

Viajes cómodos y seguros en los mejores coches Pullman "MACK"

Habana-Camagüey-Santiago de Cuba

Salida diaria de la Habana directo a Santiago de Cuba
A las 5 a. m.
Salidas de la Habana para Camagüey
A las 5 a. m., 7.30 a. m. y 12.30 p. m.
Salidas de Camagüey para la Habana
A las 6 a. m., 9 a. m. y 1 p. m.
Salida de Camagüey para Santiago de Cuba
A las 4.30 p. m.
Salida diaria de Santiago de Cuba directo hasta la Habana
A las 5 a. m.

PUNTO DE PARTIDA Y LLEGADA DE LOS OMNIBUS EN ESTA CIUDAD, FRENTE AL HOTEL "SARATOGA"
(Prado y Dragones)

Precios del Pasaje:

De la Habana a:	Ida	Ida y Vuelta.
Santiago de Cuba	$ 7.20	$ 11.50
Camagüey	„ 4.00	„ 6.40
Santa Clara	„ 2.00	„ 3.20

No aceptamos más pasaje que la capacidad de asientos.
Reserve el suyo por el teléfono M-1715.
Lea diariamente en esta sección la relación de viajeros

N. GELATS y Cía.

Habana. BANQUEROS Aguiar 106-108

Vendemos cheques de Viajeros
Pagaderos en todas partes del mundo
y Cartas de Crédito Circulares
en las mejores condiciones.

"SECCION DE CAJA DE AHORROS"

Recibimos Depósitos en esta Sección Pagando el 3 por 100 Anual. Todas estas operaciones pueden efectuarse también por correo

Compañía TRASATLANTICA ESPANOLA
SERVICIO DE VAPORES CORRREOS

El Trasatlántico:
"HABANA"
Saldrá de la Habana el día 15 de Febrero.
Para VIGO, CORUÑA, GIJON, SANTANDER Y BILBAO.
Vía New York.

PARA VERACRUZ
VAPOR "HABANA": FEBRERO 8

El Trasatlántico:
"MAGALLANES"
Saldrá de la Habana el día 8 de Febrero.
Para:
LAS PALMAS DE GRAN CANARIA
Vía Centro América.

El Trasatlántico:
"MARQUES DE COMILLAS"
Saldrá de la Habana el 21 de Febrero.
Para:
CADIZ Y BARCELONA
Vía New York.

GARCIA & DIAZ, Ltda.
Agentes Generales
Palacio de la Lonja. Teléfonos: M-6911 y M 6912

M.E.C.D. 2016

Prado arriba, Prado abajo.....

ARQUEOLOGIA

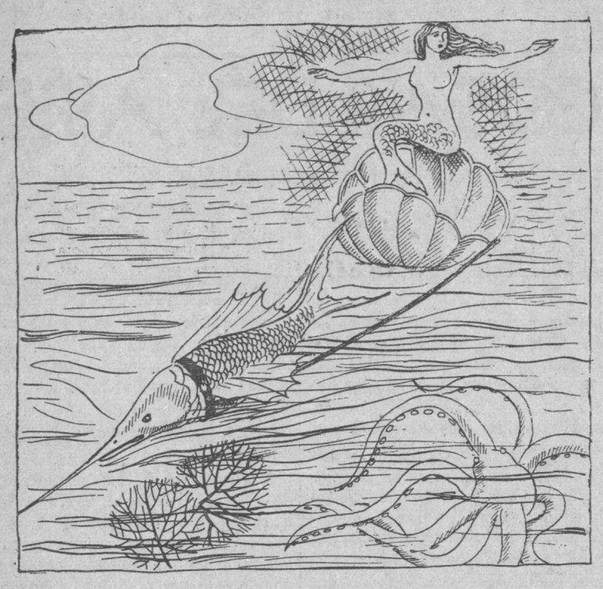

EL GESTO de gravedad doméstica conque la moza del restaurant colocó sobre nuestra mesa la fuente colmada de cangrejos conmovió a todos los comensales. Era la tercera ración de la serie.

No pude contenerme.

—Deja que te abrace agradecido —la dije a la muchacha, que era gorda y rubia, aunque bizca.

Ella se puso más roja que el caparazón de los cangrejos de la fuente, y, posando su ojo estrábico encima de la faz rasurada y espléndida de Villalón, retiróse por el foro. Iba por la salsa mayonesa.

Santa María reventaba de curiosidad.

—Habíamos quedado, señor Camps, en las excavaciones del fondo del mar...

—Ciertamente—respondió don Gabriel—; yo os decía en el capítulo anterior que para el caso de que el diatrofismo—movimiento de la corteza terrestre—y el proceso de sedimentación—depósito de materias—hubiesen sepultado las civilizaciones místicas que florecieron en la cuenca oceánica, los arqueólogos y los paleógrafos se verán impelidos a emprender grandes excavaciones en el fondo oceánico para descubrir los monumentos de los pueblos sepultados.

«Y todo esto se hará con la ayuda del submarino, de la draga, de la perforadora eléctrica y de la escafandra. Y el explorador tendrá presente, para consultarlas a menudo, las historias de Herodoto, de Higinio y de Hésiodo.

«Los primeros libros de los hombres fueron piedras. Seguramente que los libros de las divinidades marinas —dioses subalternos de las aguas—fueron conchas.

«En ellas gravaron la historia de su vida. llena, sin duda, cual la de los humanos, de episodios festivos o trágicos, solemnes o vulgares, sublimes o ridículos; pero continuamente ensangrentados por las crueldades que señorean así la faz de la tierra como las profundidades del mar.

«Gracias a los trabajos de exploración los sabios arqueólogos hallarán los restos de la escuadra que uncida a los lomos de los delfines dirigió Neptuno en la guerra contra los Titanes.

«Según cuenta Diodoro Século, el hijo de Saturno reveló durante la batalla extraordinarias condiciones de almirante, encerrando a los Titanes en el Infierno.

«Se sabrá igualmente los medios empleados en aquella época por el propio Neptuno para realizar las obras hidráulicas que le encargó el rey de Troya.

«Y aparecerán a la luz del conocimiento las columnas y los capiteles y los frisos adornados con perlas y piedras preciosas del estupendo palacio que habitó Anfitrite después de sus bodas. ¡Ocasión magnífica para incorporar a la arquitectura conocida la arquitectura ignorada de los dioses del mar!

«La tal Anfitrite a que me refiero vivió refugiada mucho tiempo en una gruta del monte Atlas, donde la capturó un delfín orador, mucho menos elocuente, desde luego, que el señor Ariza, gran parlamentario criollo.

«Y también obtendremos testimonio del monstruo marino del que cogía Eolo la piel con la cual fabricaba los odres donde conteníanse los vientos, que, sólo por orden de Nereo eran libertados de tiempo en tiempo para que agitasen las olas en borrascas haciendo zozobrar las embarcaciones de aquellos mortales que no habían sacrificado a la orilla del mar un toro negro.

«Acaso algún sigilógrafo excursionista y al par curioso tenga la inesperada fortuna de atrapar un buen número de ricas joyas ceñidas a los brazos y pies de las hermosas y amables dóridas.

«Con estos aportes los hombres de ciencias podrán salvar muchas de las lagunas que nos ofrece la mitología de las deidades marinas.

«Pero si las excavaciones resultasen vanas y el explorador, pese a su afán investigativo, no obtuviera un solo detalle con que confirmar las leyendas griegas, negando las teorías de Suess, Wegener, Edmond Ferrier y el Príncipe de Mónaco...

—¿Qué...?

—Será cosa, digo—terminó el señor Camps—de acudir a la Academia de la Historia y denunciar como embusteros a Hesiodo, Estasio, Herodoto, Homero y Pausanias...

X. X.

Viajeros de los Omnibus

OMNIBUS DE CAMAGUEY

Salidas diarias frente al hotel Saratoga. Prado y Dragones.

Completamente llenos de selecto pasaje han salido en el día de ayer los cómodos Pullman de esta Empresa, en sus viajes de la ruta central.

He aquí los nombres de algunos viajeros:

A las cinco de la mañana, Pullman Mack número 7.

El distinguido doctor Ruiz Mesa, que en unión de su señora se dirigen a Santa Clara; la elegante señorita Dolores de Miranda, para Camagüey; el señor E. Campa y familia, con boletos para Santiago de Cuba, señor Faustino Fanjul y señora, a Camagüey; regresan a la misma ciudad el señor M. de la Llosa y señora y el doctor Soler; el señor Clemente Pérez e hijo y Rigoberto Pérez, de regreso a Ciego de Avila; los señores Porto Casanova y Gustavo Basilio, a Santiago de Cuba; ocupa asiento individual también hasta la capital de Oriente, la señorita Hortensia de Viñuelas y a Guáimaro, la joven y elegante señora de Colina. Regresa a Bayamo el señor Joaquín C. Valle, a las Parras, los hermanos Pedro y Américo Rodrigo y otros varios para distintos lugares que no pudimos anotar.

A las 7.30 a. m. Pullman número uno.

El distinguido doctor Soto Longoria y familia, con tickets para Las Parras; señora Victoria Boner y señorita Mercedes Carbó a Santa Clara, para ese mismo lugar regresa el comerciante Samuel Behar; las señoritas Beatriz de Varona y Obdulia Porro a Matanzas, para continuar viaje más tarde hasta Camagüey y para esta ciudad los señores Marcelino Suárez, Ricardo García, Oscar Pereda, J. A. Mederos y Rodrigo Regio. El señor Suárez, antiguo propietario del hotel Plaza de Camagüey, regresa a dicha ciudad completamente restablecido de la dolencia que lo retenía en una quinta benéfica de esta capital. Nos alegra verlo bien. Por último, el señor Nicomedes Porto hasta Placetas.

Turno de las 12.30 p. m. Pullman número 2.

Para Camagüey el reputado abogado y notario doctor Manuel Patino Díaz en unión de su esposa, los señores Pablo Carreras y Armando Saldívar, las distinguidas señoras Rosa Vidal de Arteaga e hijo y señora de Orozman y su bella hija. Hasta Santa Clara los señores Manuel Rey, Armando Alfonso, Arturo Gregorio, Raúl Alfonso y Ramón Hermoso. El señor Manuel Díaz y señora, a Placetas; señor García de la Vega y señorita Manuela Ortolozaga, a Matanzas y finalmente hasta Santiago de Cuba el señor José Rodríguez.

EN GRECIA SE ESTA FORMANDO OTRO GOBIERNO

El Gabinete de coalición constituído por Kafandaris, prestará juramento mañana

ATENAS, enero 15. (AP)— George Kafandaris, jefe de los progresistas y Primer Ministro en 1924, formará un gabinete de coalición del que formarán parte el exMinistro de Estado, Andrew Michalakopolous, el ex-Primer Ministro Alexander Papanastasius y varios preeminentes venizelistas.

M. Kafandaris es el mejor financiero con que cuentan los políticos helenos. El nuevo gabinete prestará juramento el lunes próximo.

Los comentadores políticos dicen que la solución de la crisis ministerial es la mejor que podía hallarse en estas circunstancias, pues por ahora es imposible pensar en la coalición de todos los partidos.

EMPINANDO PAPALOTES, UN MENOR CAYO DE LA AZOTEA DE SU DOMICILIO

El doctor Buigas, de guardia en el primer centro de socorro, asistió de lesiones de carácter grave diseminadas por el cuerpo, el menor Carlos de la Tilla, vecino de Revillagigedo 137, que se produjo al estar empinando un papalote y caerse de la azotea de su residencia a la de la casa contigua.

Se espera hoy el fallo del Tribunal Supremo en el recurso de Agramonte

INFORMACION POLITICA

El recurso sobre el colegio número 3 del barrio tercero de Regla.—¿No luchará en las complementarias el doctor Ruiz Mesa?—La posibilidad senatorial del Dr. Juan Rodríguez Ramírez.—Junco y la Constitución de 1901.—Recurrirán los comicios de La Salud y Jaruco.—Ferrer Gutiérrez.—Obregón y la defensa de los intereses conservadores.—Apelación del fallo de Puerto Padre.—Otras noticias políticas.

Fallará hoy el Tribunal Supremo el recurso electoral del término de Agramonte

Hoy dará a conocer el Tribunal Supremo el fallo recaído en la apelación entablada por los liberales del Término de Agramonte, provincia de Matanzas, contra el fallo de la Audiencia de aquella provincia que anuló un colegio de dicho Municipio.

La vista del recurso tuvo efecto el pasado viernes ante la Sala de lo Civil del mencionado Tribunal que preside el doctor José V. Tapia contendiendo de una parte el doctor Juan Rodríguez Ramírez, a nombre y representación del partido liberal, que interesa la nulidad de cinco colegios más, y de la otra parte el doctor Manuel de Vera Verdura, que defendiendo los intereses del candidato conservador allí triunfante señor Manuel E. de la Cruz, solicitó de la Sala que el fallo fuera confirmado.

El fallo sobre un Colegio del término de Regla

Posiblemente mañana, martes, la Sala de lo Civil y de lo contencioso de nuestra Audiencia, dictará su fallo en la reclamación electoral entablada sobre la nulidad del colegio número 3 del barrio tercero de Regla.

Un rumor sobre la retirada del Dr. Ruiz Mesa

De un rumor, en extremo importante, se hizo eco ayer un colega de la tarde. Trátase de que el doctor Ruiz Mesa, actual secretario del despacho y candidato a representante por el partido liberal en Las Villas, se propone no luchar en las complementarias con la intención de dejar el camino viable a la espiración del capitán Rodríguez Batista.

Se indica además al doctor Ruiz Mesa con posibilidades senatoriales en el 34.

Lo que nos dice Rafael Oña Manzano

Y ya que hablamos de política villareña, anoche nos visitó el señor Rafael Oña Manzano, director político del comité central liberal villareño en Sagua la Grande y presidente de los pinos nuevos liberales de aquella ciudad.

Dice el señor Oña que no es nada difícil—como se ha dicho—la elección a representante del señor Rodríguez Batista, pues si se hace justicia en los recursos que tienen presentados los señores Ramón Rodríguez Concepción y Manuel de la Rosa Piloto, cuya vista tendrá lugar el próximo día 21, y en la que se comprobarán los fraudes denunciados, Rodríguez Batista resultará electo en las elecciones especiales, por ancho margen.

La nominación senatorial del Dr. Rodríguez Ramírez

Observadores atentos a la política liberal matancera le dan mucho chance a la aspiración senatorial del doctor Juan Rodríguez Ramírez, actual representante a la Cámara y secretario del ejecutivo nacional del partido.

Prepara Junco un trabajo sobre la Constitución de 1901

Se nos informa que José de Junco, jefe de despacho del Senado y persona de singular competencia en asuntos históricos se encuentra preparando un documentado trabajo en relación con la organización y desenvolvimiento del Senado en los primeros años de la República y sobre el supuesto extravío del acta original de nuestra Carta Fundamental de 1901.

Virgilio Ferrer Gutiérrez

Virgilio Ferrer Gutiérrez, estimado compañero en el periodismo y destacado redactor de asuntos políticos, ha entrado a formar parte de la redacción de nuestro colega «El País».

Ferrer Gutiérrez es uno de los más significados líderes del partido renovación nacionalista.

Recurrirán los comicios de La Salud y Jaruco

Personas bien enteradas nos han informado que en breve serán interpuestos los correspondientes recursos, interesando la nulidad de los comicios en numerosos colegios de La Salud y de Jaruco.

En dichos documentos se alegan multitud de irregularidades que se aseguran cometidas en las pasadas elecciones.

Bravo Acosta y el fallo de Puerto Padre

Noticias llegadas de Oriente nos informan que el doctor Bravo Acosta, representante conservador por Oriente y uno de los líderes de la política de esa colectividad, se dispone a establecer el correspondiente recurso de apelación contra el fallo dictado sobre los comicios de Puerto Padre.

De celebrarse elecciones complementarias, entienden los conservadores que ganarán francamente el Término.

Obregón y la defensa de los intereses conservadores

Persona que está al tanto de las interioridades del alto mando conservador en la Habana y que sigue el curso de los recursos en provincia, nos dice:

«Es un hecho cierto que, pasadas las elecciones, del alto mando conservador sólo actúa en defensa de los intereses generales del partido, de una manera decidida y ostensible, José Emilio Obregón, que quizás sea el que menos beneficios pueda obtener en unos nuevos comicios. Sin embargo, José Emilio ha organizado una oficina electoral y hace que sus amigos recurran contra los fraudes. Esta actuación de Obregón demuestra su amor al partido, ya que trata de restituir la verdad electoral haciendo que en lo posible sus correligionarios ocupan la posición a que tienen derecho».

Los recursos del pasado año en el Tribunal Supremo

Durante el pasado año el Tribunal Supremo conoció y falló 136 recursos electorales en apelaciones contra fallos de las Audiencias y Tribunal Supremio Electoral.

La apelación en el caso del Término de Agramonte, ha sido radicado con el número 1 del presente año.

LA JUNTA DIRECTIVA DE LA UNION DE VENDEDORES HA TOMADO AYER POSESION

Asistieron a la magna asamblea representación del comercio, la industria y los obreros, celebrando todos el progreso de la sociedad. Hicieron uso de la palabra elocuentes oradores

Magna Asamblea celebró ayer tarde la Unión de Vendedores de la Habana. El espacioso local de Romay 29, era insuficiente para dar cabida a la concurrencia. A las dos de la tarde comenzó el acto.

Ocupaban la mesa presidencial con el presidente señor José García Cinza, los miembros del Ejecutivo, y los señores Rogelio Caramés, inspector de sociedades del Gobierno Provincial, y Fernando Sierra, en representación del comandante militar de la plaza.

El secretario señor José Luis, dió lectura a la autorización de la Comandancia, para celebrar la asamblea, a la convocatoria al acta de la junta general anterior siendo aprobada. A la correspondencia de varios industriales, agradeciendo la invitación recibida, informando de las representaciones que enviaban a dicho acto.

LA MEMORIA ANUAL

Fué leído el resumen de la Memoria Anual, en la que se detallan todos los servicios prestados por la sociedad, por concepto de fianzas, multas, dietas y demás egresos, así como el movimiento de altas y bajas; relación de socios cotizantes; de socios protectores; de juicios celebrados, sentencias recaídas, etc. El resumen del tesoro social arrojó las siguientes cifras: en Tesorería, nueve mil novecientos noventa y dos pesos veinte centavos; en el fondo de beneficencia, diez mil ochocientos ochenta y seis pesos, veinte centavos; panteón social quinientos pesos, o sea, un saldo de veintiún mil trescientos setenta y ocho pesos, cuarenta centavos, siendo aprobado por unanimidad.

LAS REPRESENTACIONES

Por La Tropical, Octavio Porta, Miguel Junco, Pío Peláez y Domingo Nazábal; cervecería internacional La Polar, Armando Díaz, Manuel Otero, el Crédito, Antonio Alvarez; Compañía Distribuidora Nacional, Alberto González; Sindicato de Motoristas y Conductores, una comisión del ejecutivo, presidida por el señor José Llera; en representación del señor Ramón Rodríguez, por la fábrica de tabacos particulares y la fábrica de cigarros Partagás y particulares el señores Pardo Andrés; Ron Bacardí, Manuel Andrial Colás; Asociación de Dependientes de Víveres, una comisión presidida por su presidente el señor Bautista López; Ju-Piña, Marcelino Camelo; Auto Club de Cuba, su presidente el señor José García Pérez, Manuel García, secretario, y Manuel Martínez Vázquez; Piña Montes, Juan Montes; Ironbeer, José Monestina; Siré, Celestino Suárez; La Cotorra, Manuel Gómez; La Gloria, José Palacio; Competidora Gaditana, José San Miguel; Romeo y Julieta, Celestino García; fábrica de tabacos Partagás, Echevarría Martínez, Vicente Rebollar; cervecería Hatuey, Armando Díaz; Compañía Embotelladora Nacional, José Jiménez; Compañía San Francisco, Domingo Urquiaga, Coca Cola, Nolasco Paniagua.

Como invitados, asistieron también el presidente de honor, Aurelio Alonso, que fué el primer presidente de la sociedad en 1915, y el primer secretario, señor Juan Pardo Andrés.

LA TOMA DE POSESION

Coreados por los aplausos de la concurrencia, aplausos que se distribuyeron dedicados a los miembros de la Directiva saliente y a los que iban ocupando sus puestos.

LOS DISCURSOS

Encomiando la labor realizada, reseñando la obra social y administrativa, los progresos alcanzados, la ideología de la institución, sus honrados procedimientos, su representación colectiva en los diferentes aspectos sociales, hicieron uso de la palabra los señores Aurelio Alonso, Nolasco Paniagua y Pedro Mantilla, veteranos fundadores que han pasado por los ejecutivos y las secciones laborando por la sociedad desde sus albores dedicándole sus afanes y su voluntad más decidida, rebosantes de satisfacción al contemplar hoy el camino recorrido y la grandeza de la Unión de Vendedores, por el esfuerzo y el sacrificio de todos. Hablaron después Teolindo Vázquez, quien pronunció un hermoso discurso, analizando la labor del vendedor, su aporte a la industria y al comercio, manifestando que su esfuerzo es incomprendido por muchos industriales y es necesario llevar esa comprensión a los hombres e industrias a las que sirven; sugirió a los presentes que continuaran laborando en pos de nuevos progresos, y no cesaran hasta que pudieran implantar el retiro en su colectividad, para garantía de su vejez, y amparo de sus familias. Tuvo entusiastas párrafos para Cuba, la tierra en que laboran y conviven y forman sus hogares.

Hicieron uso de la palabra después, Octavio Porta, Miguel Junco, manifestando éste que hacían honor a su nombre, por la armonía en que desenvolvían su labor de cooperación a las industrias; no creando jamás problemas que no fueran atendibles; administrando su colectividad con una honradez intachable; felicitó a la Junta de Gobierno electa y le deseó los mayores triunfos. Hablaron después Armando Díaz, ofreciendo el mensaje de afecto de que era portador del señor Emeterio Zorrilla; Lorenzo Díaz, por la Asociación de Detallistas y Antonio Alvarez Ramírez.

El señor Rogelio Caramés habló después, como cubano, y como representante del Gobernador, es un admirador de la consciente labor de los vendedores; celebra y recoge las hermosas frases de Teolindo Vázquez, pone de relieve la historia de la Unión de Vendedores, que conoció en sus distintas etapas, en sus luchas, en sus triunfos, en su administración acrisolada, de la cual afirma que puede ser espejo societario de instituciones bien organizadas y regidas. Agradece las consideraciones que le han dispensado siempre y les desea un feliz año económico y social.

A continuación habían, brillantemente, Celestino Suárez Lastra, quien dedicó un recuerdo al que fué presidente social Tomás Abascal, fallecido hace algún tiempo, que ha dejado los más gratos recuerdos en el seno de la sociedad; hablan a continuación del señor Suárez Lastra, J. Pardo Andrés, Nolasco Paniagua, Juan Montes y José Llera. Este lo hace por el Sindicato de Motoristas y Conductores, y significa el agradecimiento de su colectividad, por la ayuda recibida siempre en ssu problemas, y de cómo están obligados a prestar su cooperación en el problema que la Unión de Vendedores tiene con los tostaderos de café «Regil» y «Oriental». Felicita a Teolindo Vázquez, por su recomendación sobre el retiro, y termina recomendando la unión más estrecha entre los trabajadores. Bautista López, lleva un abrazo fraternal de su colectividad, y felicita a la Unión de Vendedores por sus progresos.

José Luis. Deja a un lado los asuntos de que allí habían tratado, para hablar solamente del problema moral, que la Unión tiene planteado con la firma Carral y Compañía, en los tostaderos de café «Regil» y «El Oriental» en cuya campaña—dice—han reconocido todos que la razón y la justicia está de parte de la Unión de Vendedores, y agradeció la cooperación que estaban recibiendo exhortándoles a que continuaran los vendedores en su puesto y todos mantuvieran su ayuda a los vendedores.

Manuel Ameneiro, expone sus apreciaciones sobre la personalidad de la colectividad a la que viene sirviendo desde su fundación, y aprovecha aquellos momentos para pedir un aplauso para los industriales benefactores de la misma, que les ayudaron en la construcción de su casa social, como por ejemplo, los señores Julio Blanco Herrera, Emeterio Zorrilla, Francisco Pego Pita, Ramón Rodríguez y otros. Le siguen E. Monestina, Domingo Urquiaga, Angel Blanco y C. A. González.

Hizo el resumen Manuel Martínez Vázquez, quien arrancó nutridas ovaciones por su discurso pleno de imágenes brillantes, de consideraciones y juicios atinadísimos, valorando los conceptos, las ideas vertidas por los oradores analizándolas admirablemente, disertando sobre los grandes valores sociales de la institución, demostrando sus amplios conocimientos societarios, y las normas que hacen grandes y prósperas a las colectividades; las aspiraciones de mayores progresos, por medio de la capacitación social, en comunidad el capital y el trabajo, unidos en el progreso por la libertad, la democracia, practicando la fraternidad. Analizó los discursos de Caramés y de Teolindo Vázquez, señalando la grandeza de sus afirmaciones, y tuvo magníficos párrafos en loor de la patria, del trabajo constructor de arte, de ciencia, de riqueza y biesestar. Enalteció a la prensa, que recogiendo las ideas, las aspiraciones de las sociedades, de los pueblos, y llevándolas a todas partes, contribuye al progreso humano, a la gran obra de la civilización universal. Preconiza que los vendedores obtendrán el triunfo en su campaña contra los industriales que han roto la armonía con la Unión de Vendedores, no queriendo reconocer su ejecutoria, su valor cooperativo en la industria y el comercio a los que sirven, y con los cuales libran su subsistencia, aportando sus energías, su voluntad y sus actividades. Fué ovacionado constantemente y felicitado al terminar su elocuente discurso.

La concurrencia fué obsequiada con cerveza Tropical y Polar, tabacos y cigarros de particulares, Patagás y la Competidora.

Dos fechas de gran resonancia social:

18 de enero: Inauguración de la temporada teatral por la Compañía Guerrero-Mendoza.

27 de enero: "La Fiesta del Mar", organizada por la Asociación de la Prensa.

He ahí dos fechas, dos sucesos, de magníficas resonancias estéticas y sociales.

EL ENCANTO, por adelantado, se prepara a servir los intereses de la elegancia en estos actos sociales desde su situación de Casa de Modas.

Así, nuestros departamentos exhiben ya, bajo el signo de la economía, las últimas novedades lanzadas al mercado, cuyo lucimiento es ahora obligado.

FANTASIAS PARA NOCHE.

Capas de escama,
Chaquetas de escama o terciopelo,
Fantasías de metal con incrustaciones de lentejuelas,
Fantasías de lamé chiffón,
Guantes de piel blancos o negros,
Abanicos de nácar, de hueso, en estilos modernos.
Gargantillas de plata fina y símilis blanco con trabajos modernistas o imitando a antiguo,
Pulsos de plata y símilis todo blanco o combinado con piedras de color,
Pasadores de plata y símilis blanco o de color,
Aretes imitando trabajos antiguos,
Sortijas de fantasía, presillas, gemelos de teatro, etc.

CARTERAS.

Nuevos estilos de carteras de metal plateado o de metal con esmalte en colores,
Carteras de perlas con bordados de bauvais hechos a mano,
Carteras de perlas y encaje con cierre de metal cromado,
Carteras y bolsas de seda, de canutillo, de petit point, etc.
Además, el Depto. de Vestidos y Sombreros exhibe las últimas creaciones de la moda.

Planta baja.

El Encanto

M.E.C.D. 2016

SECCION A

TELEFONOS:
Dirección . . A-4151
Jefe de Redacción A3205
Sección Sports M-7911

DIARIO DE LA MARINA

TELEFONOS:
Quejas. M-7911
A. Clasificados. A-3333
Ag. Marianao FO-7330

SECCION A

AÑO CI — ACOGIDO A LA FRANQUICIA POSTAL — HABANA, LUNES, 16 DE ENERO DE 1933 — EL PERIODICO MAS ANTIGUO DE CUBA — PAGINA ONCE

Divagaciones de un español

"LA MONTAÑA" ES UN OASIS SENTIMENTAL

Por José AIXALA

VAMOS a sustraernos por un momento de la truculenta pesadilla que nos ha martirizado durante el curso de la pasada semana. Semana de cables atormentantes; semana anarco-comunista. Por lo triste resultó sonrojante y por lo complejo nos afligía con agudez africanista: sin decoro ideal, sin elevación patriótica.

Todos los españoles hemos vivido momentos de zozobra. Había en las noticias una persistencia de íntimo punzar. Un fatídico augurio reflejaba cierta utopía sin grandeza. Esa panacea anarquista, lejos de constituir, destruye. Y en cuanto al comunismo, que en teoría es el ideal de perfección social, mientras los hombres no sean ángeles bajados del cielo, liberados de pasiones, y, por consiguiente, de injusticias, resultarán utópicas esas doctrinas cuyo fondo común es la igualdad ante la miseria.

Escribo estas divagaciones en el descanso dominical, que se presta para la contemplación de lo bello. Sumergirse en la serenidad de un ambiente risueño y halagador, es una ventura de singular efusión. Las Revistas españolas con sus fotografías nos brindan aspectos diversos para regalo del buen sentir. En el «BLANCO Y NEGRO» hallé este oasis de verdor que los viandantes del desierto reciben, a su vista, el sedante anhelado para su reposo material con el apagamiento de la sed.

Oasis sentimental, placer del espíritu, remanso de la vida en medio de las tétricas noticias del cable, me resultó la carátula de esta importante revista, acabada de recibir. Ernesto Carrero hizo, al pastel, el retrato de «UNA MONTAÑESA» y tal es la figura de la portada. A poco que se la contemple, con sentimiento de cariño y de patriótico añoramiento, se revive todo un poema, se sienten los ardores de un querer dulce y consolador porque en el tipo de la montañesa expresiva y seductora por sus encantos, florecen de nuevo, en el pecho todos, los arrobos adormecidos que la montaña dejó incrustados en el alma y en el corazón.

Es un tipo de hermosura rural, cautivante; de una atracción instintiva hacia el simbolismo de la figura llena de gracia. En su mutismo, hay la elocuencia del poema montañés; el perfume de sus valles; la caricia de sus aires; la sana dureza de sus cumbres. Representa la tradición lejana y la beldad presente. En el rojo de sus adornos, hay la sangre vital de la tierra. En el mirar sereno y virtuoso, se ve la plenitud de una raza, fuerte e hidalga en el sentir.

Es la cara de la verdad en marcha y de la labor constante. Ella desconoce, en el saludable vivir campesino, toda la aborrecible condición del vicio capitalino, de la hipocresía en el refinamiento, y de cuantos sedimentos puso el vicio en la ociosidad, para los desgarros de los problemas de Vachet y de Juarrós, que son excepciones humanas. Solo toman su complicación en las alturas en donde vive «La Prisionera» o sabe matar **«Doña Diabla»**.

Nó, nó, nó. Este es el barroquismo de las almas en pena de extravíos. En la adorable plasticidad, de esta linda «Montañesa», representativa de una raza campestre, viril y libre, pura y fuerte, hay toda una estupenda esperanza de bondad biológica con que España cuenta para el engrandecimiento de su nación. Allí no se acusan las flaquezas del desencanto, ni las perturbaciones de una rara enfermedad mental que hace tambalear las sociedades que se entregan a la molicie.

«La Montaña» es el tipo de la «Quietud», de la «Conformidad», de una fe en el destino y de un saludable augurio de belleza moral y física. Allí no llegan los estupefacientes que es mal de ricos, porque con ser el vicio más infortunado, que no para hasta el suicidio, es el más **«costoso»** de todos, porque los malvados que lo facilitan no tienen compasión, ni dan crédito monetario. Por esto la modesta arrogancia de la **«Montañesa»** despierta una serie de consideraciones que la hacen más gentil y más admirada en su simbolismo y su perfección.

Este tipo de mujer ideal, invita a repasar el contenido de este número del «BLANCO Y NEGRO», en gran parte dedicado a la provincia montañesa, de valor histórico riquísimo y con una exposición de valores embargantes al buen querer de un recuerdo sugestivo y embargante en su alentar.

Pereda, las «Cuevas de Altamira» la «Colegiata de Santillana» Menéndez y Pelayo, la Casa de Salud de Valdecilla, tipos montañeses, industrias del país, casas solariegas, el colegio de Limpias, la rada de Laredo, que sin número de bocetos y trabajos literarios, entre los cuales descuella la prosa bruñida de Concha Espina, empapada de amor a las tierras de la montaña y a sus mujeres. Señoriales en su ruralismo, de hermosura maciza y sutil a la vez, seductora contemplación en mi remanso dominguero... Leer sus trabajos, desenterrados de los inmortales, como los versos del polígrafo Menéndez y Pelayo, el montañés más querido de los catalanes, porque hallamos siempre en él «a uno de los nuestros» nos transporta al oro viejo de antaño, cantando, en elegiaca inspiración, «La Galerna del Sábado de Gloria» de 1876 es un primor espiritual que calma un tanto los azares del vivir.

Ante el precioso cromo que representa el monumento santanderino, levantado a la memoria del insigne montañés, don José María de Pereda, en el Paseo de su nombre, los ojos sienten la invitación de recordar aquellos momentos de unas tardes otoñales, en las cuales yo me concedía el reposo contemplativo, ante la inmortalidad de todo lo que representa la estatua, sus piedras y sus bajos relieves. Este grupo escultórico que asciende sobre bestia fatigada y espolique delantero, es la obra cumbre del solitario de Polanco.

Es la simplicidad de «Peñas Arriba» obra maestra del que está en el corazón de todos los hijos de la montaña, con mayor relieve, con más profunda emotividad patriótica y de justo envanecimiento tradicional.

¡Cuántas tardes me parecía conversar con el cura de «Sotileza» que no teniendo ya más que dar, se quitó los pantalones únicos que tenía; por debajo de la roida sotana, para cubrir las vergüenzas del chicuelo pescador! Si se hacen ciertas estadísticas cualquier día, habrá de verse cuantos materialistas superaron a este infeliz y santo varón santanderino, que Pereda dejó a su tierra como ejemplo de grandeza moral y de virtud sin límites.

Hay en la revista que comento, una fotografía artística llamada **«En Puenteviesgo»**, en cuyo primer término se ofrece una carreta tirada por bueyes, cargada de hierba, y sobre el promontorio aquel, se destaca la figura de una mujer joven y bella. ¿Cómo no acordarse de «Pilara», alegoría de «La Puchera» que forma en el bajo relieve del monumento, al que supo cantar, como nadie, todo **«El Sabor de la Tierruca»** A la vista de este cuadro rural, viene a la mente la «SERRANILLA» que nos daban como ejemplo escogido de la literatura castellana antigua:

«Moza tan fermosa,
«Non ví en la frontera
«Como una vaquera
«De la Finojosa...

Todo espíritu culto, a poco que comente íntimamente esta selección de grabados y trabajos literarios, de un valor delicado por su fineza expresiva, habrá de rememorar aquellos montes y aquellos collados que son la riqueza artística de las comarcas montañesas en su vida y su poesía. Quien solo cultive la ciudad, sufre el error de la diplomacia que es la escuela del engaño. Hay que pulsar los sentires y quereres de la aldea y del lugar, para extraer de la vida el jugo inmaterial del ambiente. Al ver esta montañesa de la carátula del **Blanco y Negro**, uno saborea el cantar que venía de una lejanía, como un suspiro del alma o un quejido del corazón juvenil:

«Que bonita vienes,
¡Qué bonita vas!
Al año que viene
ya puedo casar.

Me echó aquellos ojos negros
Disimulé por prudencia,
mientras ella, mira que mira,
y yo, siega que te siega...

De las alturas de Reinosa a los llanos de Torrelavega; desde la ría de Santoña a San Vicente de la Barquera, hay un mundo campesino que canta y se extiende en sus amores ingenuos y sus fiestas llenas de risueño deleite campesino. Es la tradición del país, la alegría del hogar sencillo y santo, del huerto pródigo y cuidado, de la casa amada y amparadora.

La Montaña, tiene en Santander su sala de recibo, con el arte monumental de Pereda que representa la esencia de la lengua castellana; con la pobre y modesta erección al que en el memorable «2 de Mayo de 1808» en compañía de Daoiz, escribió una página que la patria venera por ser inolvidable. Más, como en el paso de los tiempos, también el desastre escribe su implacable dolor, allí está en el monumento la explosión del «Machichaco» que para mayor desventura, fué dupla, pues la cruz consigna dos fechas diversas en cada cara.

Vivan las santanderinas
con las vendas en la mano...
Para curar las heridas
del maldito «Machichaco»

No debía terminar así este artículo de amor a la montaña. Pero si uno alaba esas gracias, ¿cómo no dar un quejido a sus dolores?

Los deportados españoles evadidos hacen declaraciones desde Portugal

El Gobierno teme otro movimiento de los extremistas

Todos los barrios obreros son registrados y se han cursado ordenes a toda España de no abandonar un momento las precauciones

En el pueblo de Sobrescobio, en Oviedo, los vecinos se amotinaron, capitaneados por el secretario que fué del Ayuntamiento, asaltando éste y maltratando al alcalde, después de haberlo arrestado. Muchos extremistas han sido arrestados en Madrid y en Barcelona

MADRID, enero 15.—(AP).—Durante la noche de hoy continúan las precauciones que se comenzaron a adoptar ayer por las autoridades en previsión de un nuevo movimiento de los extremistas.

Se sabe que el ministro de la Gobernación ha cursado instrucciones a los Gobernadores civiles de provincias para que ni por un momento abandonen las medidas de precaución.

Los edificios públicos y las calles estratégicas de esta capital están custodiadas por numerosas fuerzas de policía.

Los agentes están practicando registros en todos los barrios obreros.

ARRESTOS DE EXTREMISTAS EN MADRID

MADRID, enero 15.—(AP).—La policía ha arrestado a varios conocidos extremistas con motivo de la huelga que se había anunciado para hoy.

Hasta ahora no se han registrado incidentes, pero las autoridades siguen adoptando medidas de precaución.

ARRESTADO EL JEE ANARQUISTA IGNACIO MELER

BARCELONA, enero 15.—(AP).—La policía ha arrestado a Ignacio Meler, conocido jefe anarquista, al que acusa de estar complicado en la reciente rebelión sindicalista.

ASALTADO UN AYUNTAMIENTO POR LOS VECINOS

OVIEDO, enero 15.—(AP).—Comunican del pueblo de Sobrescobio que los vecinos asaltaron el Ayuntamiento y arrojaron al Alcalde, maltratándole.

El secretario del Ayuntamiento, que recientemente ha sido procesado por haber hecho uso indebido de sus facultades, marchaba a la cabeza del motín.

La guardia civil ha practicado ocho detenciones.

VARIAS PIEDRAS OBSTRUYEN UNA LINEA FERREA

CORDOBA, enero 15.—(AP).—La policía está haciendo indagaciones con el objeto de descubrir a los autores de la colocación de enormes piedras en el ferrocarril Madrid-Sevilla.

Esta es la segunda vez que se intanta descarrilar un tren en el mismo sitio.

"Azaña-dice el conde de Romanones-no saldrá del poder hasta que se haga el túnel bajo el estrecho de Gibraltar"

El diputado, que sigue siendo monárquico y conde, que posee una de las mejores fortunas de España—más de 50 millones—y que ha recibido rudos golpes no pierde por eso su humorismo

BARCELONA, enero 14. (AP).—Uno de los diez mayores contribuyentes españoles, poseedores de una fortuna superior a cincuenta millones de pesetas, es el conde de Romanones.

El ministro de Estado al caer la monarquía, ha sufrido todo género de golpes de la República, pero jamás ha protestado.

El conde es el único que se ha declarado francamente monárquico en el Congreso y que ha defendido al rey en el Parlamento.

Sus frases son siempre intencionadas y oportunas y ahora acaba de declarar, preguntado acerca de su opinión sobre la duración de Azaña al frente del Gobierno, lo siguiente:

«Creo que Azaña durará como gobernante al frente de este gobierno más que han durado los presidentes de Consejo anteriores. Según mi opinión estará allí hasta que se construya el túnel bajo el estrecho de Gibraltar. No veo motivo para que no dure hasta entonces.»

El túnel, del cual se habla hace algunos años, no ha sido comenzado todavía ni se sabe cuándo empezará a construirse en el caso más favorable.

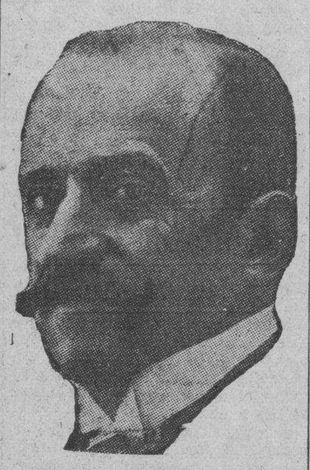

Romanones.

COMISION DE CARRETERAS A LOS PIRINEOS

Desde Gijón fué trasladado a Madrid el conde de Vallellano el cual se encuentra detenido

MADRID, enero 15.—AP.—El ministro de Obras Públicas, don Indalecio Prieto ha creado una Comisión de carreteras de los Pirineos para que actúe de acuerdo con los funcionarios franceses en el mejoramiento de los caminos internacionales entre los dos países y proponga las construcciones de otras carreteras que se consideren necesarias.

Preside la nueva comisión el diputado Casimiro Lana.

EL CONDE DE VALLELLANO A MADRID

GIJON, enero 15.—AP.—El Conde de Vallellano, ex alcalde de Madrid en tiempos de la Dictadura, y actual concejal del ayuntamiento de Madrid ha sido trasladado a la capital desde ésta, a la disposición del director general de Seguridad.

MAHOMET IGBAL, VISITA A DE LOS RIOS

MADRID, enero 15.—AP.—Mahomet Igbal, poeta oriental visitó hoy al ministro de Instrucción Pública, don Fernando de los Ríos, de descendencia sefardie.

Manifestó que se propone visitar las instituciones de estudios orientales que existen en España.

El nuevo edificio de la Facultad de Filosofía y Letras

La Ciudad Universitaria se convertirá en Centro de saber de todo el mundo

MADRID, enero 15.—AP.—El Presidente Alcalá Zamora inauguró hoy el nuevo edificio de la Facultad de Filosofía y Letras en la Ciudad Universitaria, la que se comenzó a construir por iniciativa del ex rey don Alfonso. Asistieron al acto los miembros del gobierno y muchos intelectuales.

El decano de la Facultad, señor García Movente dió las gracias a la República por haber continuado las obras de construcción de esta Ciudad Universitaria.

El rector de la Universidad, señor Sánchez Albornoz dijo que la obra de la Universidad era una de las más importantes preocupaciones culturales de la República, la cual está tratando de convertirla en el centro de saber del Universo.

El ministro de los Ríos declaró que ahora es tiempo del renacimiento español y que la República cumplirá su misión cultural.

El Presidente Alcalá Zamora declaró inaugurado el edificio en nombre de España. Habló como alumno de la Universidad de Madrid y dijo que se enorgullecía de poder inaugurar esta Facultad que tiene un lugar muy destacado en el desenvolvimiento intelectual de España.

Después de una ceremonia atlética se celebró un banquete al que asistieron 150 invitados.

Desde Lisboa, a donde se trasladaron sin pérdida de tiempo los deportados, cuenta el coronel Benito las penalidades pasadas

La fuga de Villa Cisneros—dice aquel militar—no se efectuó mediante sorteo sino teniendo en cuenta la gravedad de las penas que habrían de imponérsenos al ser sometidos a un proceso y se hizo el viaje por rutas no frecuentadas por barcos de bandera española

MADRID, enero 15. (AP.)—Alfonso de Borbón, primo del ex rey Alfonso, el Marqués de Esquilache, el coronel Gabriel de Benito, ex comandante de Húsares de la Princesa, se han comunicado telefónicamente desde el Hotel «Metropole», en Lisboa, con el corresponsal de la Associated Press.

Manifestaron que las autoridades portuguesas recibieron a los veintinueve deportados que se fugaron de Villa Cisneros con toda clase de cortesías, prometiéndoles que no los entregarían en ningún caso al gobierno de España.

El coronel Benito nos dijo por teléfono:

«Quince días de penalidades pasamos a bordo del barco que pertenece a un íntimo amigo mío, cuyo nombre no puedo revelar. Fuimos trasbordados hace varios días cerca de San Luis, Senegal, a bordo de un barco que hizo el viaje por una ruta que no es visitada por los buques de guerra españoles. Llegamos sin vestidos y esperamos que nuestras familias nos envíen ropas, pensando sólo en descansar para decidir después el futuro.

»Nos sentimos felices de encontrarnos en Lisboa por vez primera después de varios meses en que dormimos en camas sin ninguna comodidad. Cuando llegamos a Cezimbra, visitamos a las autoridades locales, las cuales nos dispensaron una cordial acogida.

»El viaje en alta mar fué muy duro y gracias a la buena salud que todos disfrutamos pudimos salir del atolladero. Hemos agotado todo nuestro agradecimiento al pueblo portugués, que es extraordinariamente hospitalario. La fuga de Villa Cisneros, era difícil. Para escapar, no nos sorteamos ni mucho menos, sino que se hizo la selección de los que habían de fugarse teniendo en cuenta la gravedad de las sentencias.

»Después de algunos planes encontramos la oportunidad de hacer viajes de quince kilómetros hasta una costa desierta. El barco estaba listo y embarcamos después de ponernos de acuerdo acerca de quiénes íbamos a escaparnos. Si el viento hubiera sido favorable hubiésemos ido a América, pero después convenimos en que nos resultaba mejor Portugal.

»Las raciones de agua y de alimentos comenzaron a escasear a bordo y en el viaje vimos pocos barcos. Cuando alcanzamos la costa portuguesa dimos vuelta al Cabo Espichel y desembarcamos.

»Cuando desembarcamos había dos enfermos, pero sin importancia. La vida en Villa Cisneros es insoportable, porque el futuro es incierto.»

Alfonso dijo que «el tiempo estuvo tormentoso en el mar.»

Se trasladaron los evadidos a Lisboa, porque el hotel de Cezimbra era muy pequeño.

El viaje por mar resultó de emoción, porque estuvieron huyendo constantemente a los buques de guerra españoles.

«Estamos cansados—dice don Alfonso—, pero nos sentimos felices.»

LA NOTICIA DE LOS MONARQUICOS EVADIDOS

MADRID, enero 15. (AP.)—Los periódicos de esta mañana dan cuenta de la llegada de los veintinueve monárquicos que se escaparon de Villa Cisneros a Portugal, sin hacer comentarios, como si obedecieran a una consigna.

Jiménez de Asúa estima que no debe disolverse el colegio de abogados, pero aboga por la colegiación libre

Un grupo de abogados inscriptos en aquella colectividad se mostró inconforme con la protesta del Colegio por la jubilación forzosa de muchos funcionarios de la Judicatura

MADRID, enero 15.—ST.—Se reunieron en el Ateneo los abogados que no están conformes con el escrito que el Colegio dirigió a las Cortes protestando contra las jubilaciones de los magistrados. La reunión vióse concurridísima, al extremo de que la cátedra pequeña, donde se celebraba, resultó insuficiente. Hubo tanta concurrencia como entusiasmo.

El abogado don Luis Jiménez de Asúa—firmante de la nota de pública protesta contra las recientes actuaciones del Colegio—acerca de la reunión, luego de referirse al entusiasmo que reinó, manifestó:

—Como firmante de la nota de pública protesta contra las actuaciones del Colegio de Abogados, recibí una carta del diputado quinto de éste, en la que se me anunciaba que, caso de ratificarme en mi actitud, se me formaría expediente, lo mismo que a los demás colegas que me habían seguido. Yo, naturalmente, respondí que había firmado la nota bajo mi responsabilidad. Esto, claro, en los reunidos produjo mucha indignación, y hubo hasta quienes hablaron de pedir la disolución del Colegio.

—¿Se mostró usted conforme con esto?

—No, señor. Lo considero absurdo; entre otras razones, porque el Colegio de Abogados tiene a su cargo una serie de magníficas instituciones (seguros para huérfanos de colegiados, biblioteca, etc.) que desaparecerían con él. No hay que exagerar las cosas. Lo que ocurre es que el Colegio está regido actualmente por una Junta que no nos es grata a los colegiados que blasonamos y a mucha honra, de hombres libres.

Doctor Luis Jiménez Asúa.

—¿Qué medida le parece a usted que debería tomarse, pues?

—Yo creo que para evitar en lo sucesivo hechos como los que lamentamos debe concederse a los abogados la sindicación libre. Con ello terminarían las persecuciones a determinadas personas, entre las que estoy yo, con los tres compañeros que tenemos abierto bufete.

—Es decir...

—Es decir, que el Colegio de Abogados no debe intervenir para nada en ciertas cuestiones, como en la contribución industrial, pues hace las clasificaciones al antojo de tres o cuatro personas para perjudicar a los colegiados que no les son gratos por sus ideales políticos... La colegiación no debe ser obligatoria. Que ejerzá la abogacía quien lo desee; pero que no se disuelva el Colegio. He aquí mi punto de vista de la cuestión.

—¿Se nombró una Ponencia?

—Sí, señor. Redactarán una contestación al Colegio de Abogados, en nombre de todos los reunidos los compañeros Rodríguez Sastre, Con gosto y Peñalva. Estos mismos elevarán una instancia al Gobierno de la República solicitando el libre ejercicio de la abogacía.

Después, el señor Jiménez de Asúa se refirió al espíritu que reina en el seno de la Junta del Colegio.

—Esos señores de la Junta—dijo a nuestro compañero—confunden lamentablemente la situación en tiempo de la dictadura con la situación actual. Entonces (se ha olvidado ya) careciamos de todo derecho, y por eso mismo, como se nos privaba de hablar y de escribir, teníamos que buscar reductos (como el Colegio de Abogados y como la Academia de Jurisprudencia) para cambiar impresiones los hombres libres, enemigos de dogales y cortapisas. Pero ahora, en nuestros días, implantada la República, hay libertad para hablar y para escribir en todos sitios. ¿No se dan mitines de las más opuestas tendencias? ¿No tenemos periódicos de las más diversas ideologías? ¿Quien se priva de discutir? ¿Se olvida, a pesar de lo reciente que está, la conferencia de don Miguel de Unamuno en el Ateneo?... Lo que pasa es que no queremos recordar. Mucho poner ahora el grito en todo lo alto porque se confina al doctor Albiñana y no echamos una mirada hacia atrás, cuando yo tenía que marcharme, obligado por un gobierno faccioso, a Chafarinas... ¿Entonces se acordó de mí la junta del Colegio de Abogados? ¿Tomó algún acuerdo de protesta ante los Poderes públicos?...

MUCHAS PERSONALIDADES SERAN AFECTADAS, CASO DE APROBARSE LA LEY DE INCOMPATIBILIDADES

Salvador Madariaga, Luis Araquistain, Gabriel Alomar, Manuel Cordero, Unamuno, Maciá, Luis Companys, Ayguadé. alcalde de la Ciudad Condal y otros muchos estarán comprendidos en la ley

MADRID, enero 15 AP— Centenares de diputados que gozan de ingresos por varios conceptos verían mermados grandemente sus sueldos si el Congreso aprobase la «ley de incompatibilidades» que propuso el gobierno, pero que más tarde el proplo gobierno ha procurado que no se llevase a cabo.

El proyecto se presentó hace meses y desde entonces ha quedado archivado en los estantes del Congreso por acuerdo tacito de las minorias gubernamentales, alegando que son mucho más importantes antes otros asuntos que debe discutir la Cámara.

Los agrarios que preside el diputado Gil Robles intentaron resucitar el proyecto cuando el gobierno anunció que las elecciones parciales para cubrir las vacantes del Congreso se celebrará el 29 de este mes. Sin embargo, los republicanos radicales de Lerroux, que en los mitines que celebran por provincias combaten sañudamente al gobierno, pero que en las Cortes han venido poniendo sus votos incondicionales a la disposición del gabinete de Azaña, no prestaron su concurso a los agrarios y estos perdieron la fuerza necesaria para su propósito.

Solo algunos artículos—los más importantes—esperan la aprobación por el Congreso. Los aprobados ya estipulan que los diputados a Cortes no podrán percibir otros sueldos del gobierno. Se exceptúa a los ministros y subsecretarios. Los alcaldes, concejales, directores de los monopolios del gobierno diputados regionales o provinciales deben renunciar a sus puestos electivos nacionales o locales.

El Congreso cuenta con una numerosa lista de diputados que perciben varios sueldos del gobierno. La lista se dió a conocer en una sesión secreta y de ella resulta que los señores Salvador Madariaga, Embajador en Francia; Luis Araquistaín, Embajador en Alemania y Gabriel Alomar, Embajador en Italia son los que mayores sueldos perciben y estarían afectados por la ley de incompatibilidades.

Madariaga cobra 160.000 pesetas, Alomar 144.000 y Araquistaín 133.000 Además tienen mil pesetas mensuales como diputados.

Manuel Cordero, jefe de la minoria socialista, tiene 12.000 pesetas como diputado y 23.000 como delegado del ministerio de Hacienda en el Monopolio del petróleo y director de la Sociedad de Seguros Mutuos de Mujeres.

Unamuno tiene 15.000 pesetas como catedrático además de las 12 mil pesetas de diputado. Otras tres mil recibe como Rector y 10.000 como director del Consejo de Instrucción Pública.

Francisco Maciá, presidente de la Generalidad de Cataluña, Luis Companys; actual presidente del parlamento catalán y Jaime Ayguadé, Alcalde de Barcelona, también están comprendidos en la ley de incompatibilidades.

MUCHAS FUENTES PUBLICAS SE HAN HELADO EN ESPAÑA A CAUSA DE LA OLA FRIA DE ESTOS DIAS

España debe ser un modelo civil para Europa, dijo ayer el subsecretario del Trabajo al dar la despedida a los delegados que asistieron a la conferencia del tráfico efectuada en Madrid

MADRID, enero 15.—AP.—Una ola de frío está pasando por España, al punto de que numerosas fuentes publicas se han helado.

Las más bajas temperaturas que se registraron hoy fueron nueve grados bajo cero en Teruel, Albacete seis y Madrid dos.

TERMINO LA CONFERENCIA DE TRAFICO

MADRID, enero 15.—AP.—Ha terminado la conferencia sobre los problemas relacionados con el tráfico.

El subsecretario de Comunicaciones, señor Palomo, dió la despedida a los delegados diciendo que España debe ser un modelo civil para Europa. Agregó que la unificación de los problemas del tráfico constituye un gran paso para el desarrollo del país.

Otra conferencia se celebrará sobre este mismo asunto en Barcelona este año.

FALLECIO EL EX SENADOR TRADICIONALISTA IGLESIAS

BARCELONA, enero 15.—AP.—Ha fallecido en esta ciudad el ex diputado y ex senador tradicionalista don Dalmacio Iglesias.

Su muerte ha sido muy sentida en todos los centros católicos españoles, de donde se reciben numerosos mensajes de pésame.

LA PROLONGACION DEL PASEO DE LA CASTELLANA, DESPUES DE 20 AÑOS SERA UNA REALIDAD

El Hipódromo de Madrid, situado al final del Paseo de la Castellana, va a ser trasladada a las inmediaciones de la Cuesta de las Perdices en la antigua y famosa Casa de Campo

MADRID, enero 15.—AP.—Parece que el hipódromo de Madrid, situado al final del paseo de La Castellana, va a ser trasladado a las inmediaciones de la Cuesta de las Perdices en la antigua Casa de Campo.

Por el momento, las carreras de primavera, se celebrarán en el hipódromo de Aranjuez, en lugar de celebrarlas en el de Madrid, que dentro de breves días será un solar en el que se comenzará a trabajar para crear en su lugar la prolongacion de La Castellana, de la que se viene hablando hace más de veinte años y en cuya realización todavía no se había dado un solo paso.

Es el ministro de obras públicas, Indalecio Prieto, el que va a realizar el milagro, que tal parece a muchos que no creían nunca se efectuase, de tan oirlo y no verlo realizado, ni en vías de hecho todavía.

En virtud de una ley que permite al ministerio de Obras Públicas la intervención en la realización de obras de embellecimiento y facilidades de acceso a las grandes ciudades de España, el ministerio ha empezado a planear y a realizar todo lo preciso y numerosos obreros parados tendrán trabajo en el desmonte, allanamiento y arreglo de la nueva vía, que unirá La Castellana con la Cuesta de las Perdices, en la carretera de La Coruña y efectuarán una labor que dará a Madrid una entrada de turismo muy bella y llena a un lado y a otro de suntuosos edificios y palacios.

No sólo al construirse esta nueva vía, se utilizarán los muchos palacios de la Avenida de la Castellana, ya existentes, sino que además se construirán en esta nueva calle, tres grandes ministerios, los de Obras Publicas, Gobernación y Agricultura, que están ahora deficientemente instalados.

El viejo caserón de Gobernación, en la Puerta del Sol, será derruído y el ministro y sus dependencias irán a ocupar un nuevo palacio.

ANUNCIESE Y SUSCRIBASE AL DIARIO DE LA MARINA

POSTALES ESPAÑOLAS

EN CONSERVADOR

(Por C. CABAL)

PARA los ferroviarios, nada más...! Ni un sólo céntimo más...! Y no porque no se quiera, sino porque no se puede.. !

Palabras del señor Prieto, Ministro Socialista de Obras Públicas. Se debieran grabar estas palabras, con letras de gran tamaño, en estas casas del Pueblo que explotan como su único negocio la cría del jabalí. El mismo señor Prieto salió de ellas. Toda su educación, todo su temple, toda su idiosincrasia espiritual, en ellas las recibió. No tuvo otra carrera el señor Prieto, y ella lo llevó a Ministro.

Su doctrina, en resumen, antes de que arribara al banco azul, constaba de un sólo tema: la excitación continua del obrero; el odio irreductible al capital; la guerra eterna al burgués... Alrededor de estos puntos, siempre hizo el señor Prieto filigranas, y era la violencia ardida, que parecía cuajada de explosiones, la virtud esencial de su oratoria. El señor Prieto, demagogo ilustre...

He aquí un tema de ayer: el ferroviario... La máquina, envuelta en humo: el tren, hundido en la noche .. Las largas horas de peligro torvo, que acecha dentro de un túnel, o que se esconde en un puente, o que se desparrama en un raíl. Una Una jornada infinta, en la monotonía, en el cansancio; en la incomodidad, en el peligro, y luego, un salario de hambre, que no alcanza siquiera para pan, mientras que el accionista,—el gran burgués,—de ese hombre y de ese trabajo, de esa incomodidad y de esa angustia, de esa explotación, en fin, saca millones insaciablemente, para que redondeen su grosura e intensifiquen su sibaritismo... El señor Prieto, demagogo ilustre, sin duda, que en su tiempo hablaba así. Es tema fijo: no marra. Todos los demagogos lo conocen. Todos los demagogos lo concluyen, prometiendo maravillas de revindiciones justicieras para en cuanto los suban al poder.

Y bien, he aquí al señor Prieto que a fuerza de discursos de esta clase, llegó al poder inesperadamente. El tema ferroviario, que él hurgó, y que sus compañeros de ambiciones encendieron con encono, llega hoy sangrando y vibrando, y ya con lastimosas virulencias, a sus manos de Ministro. Es la segunda vez que el tema surge, bajo el régimen actual. Para apartarlo la primera vez, hubo que aumentar tarifas, que automáticamente encarecieron la vida de la nación. Para los ferroviarios descontentos, valió poco la mejora. Ellos solicitaban algo más, y al cabo, lo prometido también representaba mucho más. El lema ferroviario decía así:

—U otra mejoría, o la huelga.. !

Y enviaron al Gobierno su ultimatum.

El señor Prieto, Ministro, ha abordado de frente esta cuestión. Ahora, no está en la tribuna de las casas del Pueblo susodichas, y no puede empujar a los obreros contra un Ministro monárquico, conservador y burgués. Ya se han cambiado las tornas: quizá el Ministro monárquico se sienta demagogo en este instante; el señor Prieto, Ministro, hoy ya se siente burgués, y ya habla en conservador... Para los ferroviarios, nada más: los grandes pulpos que pintaba antaño comiéndose a los obreros, son menos pulpos de lo que él creía. Nada más, en concesiones, porque los pulpos no pueden..:

Y luego, esta confesión:

—Hablo en conservador, no hay más remedio...!

—Varío, porque estudio—dijo un sabio.

Cajal corrigió la frase:

—Varío, porque estudian los demás.

El señor Prieto es mucho más humilde: varía, porque es Ministro Todos los señores Prietos se encuentran en la misma situación. Pero no hay que dolerse de estos cambios, porque en cuanto los hacen dimitir, vuelven a ser demagogos.

DETENIDO UN INTELECTUAL POR ESPIONAJE

Se trata del director de la famosa escuela politécnica de París, M. Denis Eydoux

ROMA, enero 15. AP.—El gobierno se ha negado ayer noche a comentar la anunciada detención por espía de Denis Eydoux, director de estudios en la famosa Escuela Politecnica de París.

Los funcionarios del ministerio de Estado, a quienes se pidió confirmación de las noticias publicadas hoy por el periódico «Le Matin», de París, informando que el renombrado intelectual había estado detenido durante los últimos cuatro meses por las autoridades italianas, dijeron que preferían no hacer comentarios.

La Embajada francesa declaró que no tenía conocimiento del asunto.

«Le Matin» dice que M. Eydoux y su secretario fueron arrestados durante una excursión a los Alpes italianos y que el secretario está detenido también. El gobierno francés, agrega el periódico, ha tratado del particular con el gobierno italiano.

M.E.C.D. 2016

COMPRARON A HARVEY HENDRICK LOS "CUBS" DEL CHICAGO

"JUVENTUD ASTURIANA" Y "FORTUNA" VENCEDORES SOBRE "OLIMPIA" Y "CENTRO GALLEGO"

Venció Juventud Oriental con la anotación: 3x1

Hubo bastante animación debido a que si triunfaba el Español, ganaba la copa

SANTIAGO DE CUBA, enero 15. Por cablegrama. Bastante público asistió al encuentro anunciado entre el Español y la Juventud Oriental. El interés despertado entre los aficionados obedeció al hecho de que obteniendo el triunfo el Español, se adjudicaba la copa.

A las tres y media, Pomar ve alinear los equipos en esta forma:

Español: Ocejo (debut), Borrazás, Delmonte, Segundo, Juanón, Ors, Rivero, González, Ojea (reaparición), Rodríguez y Santirso.

Juventud: Ayra, Pérez, Amador Velazco, (debut); Besalu, Chorens, San Emeterio, Nando, Noy, Solé y Sotelo.

La Juventud pone la pelota en juego y al hacerlo surje el primer susto al Español. A los cinco minutos de juego, el Español logra un penalty muy discutido. González ejecutó el castigo anotando el primer tanto. En otro ataque del Español hay un corner sin consecuencia.

Reacciona la Juventud y consigue también un corner que no trae consecuencias desfavorables para el Español.

Se juega con mucho entusiasmo. Ambos conjuntos desarrollan su mejor juego; unos equipiers se esfuerzan por buscar el empate, mientras los otros hacen lo posible por mantenerlo. Por fin, la Juventud, por medio de San Emeterio, trae el goal del empate, que produce seria discusión, por haber señalado uno de los lines men falta a destiempo, y por lo que se trató de anular el goal.

Después de esa anotacion, San Emeterio recibió un pase de Nando y de un buen chut trata de anotar, pero Ocejo, con un plongeón echo a corner. Este se tiró sin consecuencias y terminó el primer tiempo empatados a uno.

En la segunda parte, de salida, el Español busca la brecha para lograr la ventaja, pero se lo impidió la gran defensiva de los contrarios. Por su parte la Juventud hace todo lo posible por conseguir otro tanto para adjudicarse la victoria y con ella igualar la puntuación con el Español.

Anotamos formidable cañonazo de González, que no fué goal de milagro, por haber rechazado el poste. San Emeterio recibe un buen pase, dribló a varios contrarios y en buena posición chuta por arriba del larguero.

Ataque de la Juventud y consigue un corner con el cual no obtienen ventaja.

Castigo contra la Juventud. Delmonte pateo y Ayra salva, aunque apuradamente. Otro avance de la Juventud. El Noy pasa la bola a San Emeterio, éste centra como en bandeja, aprovechando Cotelo para marcar el segundo tanto para la Juventud.

Otra vez atacan los orientales y consiguen dos corners consecutivos que tirados no trajeron ventaja alguna. Otro ataque oriental terminó con un fallo aparatoso frente a goal.

Contra-ataca el Español logrando corner, sin consecuencia.

Faltando un minuto para terminar el encuentro y por fiarse Borrazás de San Emeterio, éste anotó el tercer tanto, terminando el match tres por uno a favor de la Juventud Oriental.

SEGURA, Corresponsal.

DOBLE VICTORIA SE ANOTO EL TELEFONOS AYER, EN CIENFUEGOS

Narciso Picazo resultó el salvador. Ponche en honor de los boys baseboleros

CIENFUEGOS, enero 14.—(DIARIO DE LA MARINA).—El equipo de base ball del Club Teléfonos logró triunfar en el doble juego celebrado hoy en los terrenos de Aida Park ante una concurrencia de más de tres mil fanáticos. Los teams de «Valientes» y «Venus» fueron los adversarios de los telefonistas y se ofrecieron, en las dos oportunidades del día, brillantes exhibiciones de base ball. Picazo y Alonso fueron los lanzadores del desafío mañanero y Etchegoyen y Medina defendieron el box de los locales. Este primer desafío tuvo este desenlace:

Teléfonos . . . . . 200 032 000—7
Valientes . . . . . 001 100 004—6

En el juego de la tarde Narciso Picazo ocupó el box y tuvo realmente una tarde magnífica no permitiendo a los del Venus, vencedor del día anterior, muchas libertades. La batería Abreus y Padilla se defendió notablemente frente a la combinación que integró el notable zurdo telefonista en compañía del veterano Espiñeira. Fué la anotación de este segundo game:

Teléfonos . . . . . 100 110 010—4
Venus . . . . . 001 001 000—2

En la mañana de hoy se llevó a cabo un simpático acto en la fábrica de Ron San Carlos. Los Atletas del Teléfonos fueron homenajeados por los directores de la mencionada casa comercial sirviéndose un espléndido ponche. Los players del Teléfonos, que dejan un buen recuerdo en esta ciudad, regresaron anoche mismo para la Habana.—**Obdulio García, corresponsal.**

Todos los jugadores del Filadelfia Americano, excepción hecha de Grove, Cochrane y Foxx, que están firmados hasta 1934, recibirán un corte en sus sueldos este año, siendo muy probable que dos de ellos: Earnshaw y Walberg se declaren rebeldes al team.

Los Leopardos del Olimpia salieron derrotados en su match de ayer con los Toros de la Juventud Asturiana

Los astures estuvieron jugando durante cincuenta y cinco minutos con sólo diez hombres. no obstante ganaron 3 por 1. El Fortuna venció al Centro Gallego 2 por 1. Esta es la tercera derrota del equipo gallego

CULTURAL Y P. FERNANDEZ DIERON UN BUEN PARTIDO

El entusiasmo por el fútbol sigue en aumento. Los fanáticos, amantes de las emociones, acuden al estadio sabedores que han de hallarlas a granel, porque para emociones nada mejor que ese deporte de los ingleses, en el que se hace derroche de guapeza. Ayer lucía el Stadium Tropical tan animado como en los anteriores programas de este campeonato. Aquí y allá, hombres y mujeres, jóvenes y viejos, discutían y aplaudían con acalorado entusiasmo todos los lances de los juegos. Y el comentarista se decía para sus adentros: ¡Esto se anima! Y por ese camino marcha bien el deporte de nuestras simpatías.

Los partidos tuvieron mucho de emoción y poco de fútbol, en lo que se refiere a los dos de la serie A. En el de astures y olimpistas, vimos unos minutos iniciales, hasta los veinticinco minutos de la primera parte, que fueron de un fútbol admirable, jugándose con rapidez y controlándose buenas jugadas por ambas partes. Pero en el Olimpia hay jugador que, quizás inclinado por un camino equivocado, se ha dedicado durante todo el partido a practicar un juego muy poco grato. Nos referimos a Vicente Rodríguez. El primer **toque** que hizo, fué a Berges, que lo inutilizó para seguir jugando desde los veinticinco minutos de la primera parte, por lo que los astures se quedaron con diez hombres en el terreno. Luego fueron sintiendo el efecto de ese juego, Pelayito, Borrazás, Sergio y puede que alguno más. Nosotros quisiéramos darle a Vicente un consejo de amigo: que se mire en el espejo de Sergio. Este, cuando se dedicaba a practicar fútbol violento y a veces atrevido, era un **patadura** despreciado por todo el mundo; hoy, cuando ya se dedica solamente a practicar un buen fútbol, se le califica como el mejor centro medios que cuenta el fútbol habanero, además de contar con las simpatías de sus fanáticos y de los adversarios. No, Rodríguez, no es ese el camino del jugador de fútbol, ese es el camino del **patadura**, del que ya no cuenta con otros recursos.

Este partido de astures y olimpistas tuvo mucho de sensacional. Cuando hubo la baja de Berges, tuvo que bajar a los medios Gisleno. El ataque astur se quedó cojo y apenas si eran capaces de llevar una pelota al terreno adversario. Pero las líneas defensivas lucharon gallardamente. Los medios fueron tres colosos Bolero, Sergio, Berges y después Roselló, fueron el alma de ese partido. Mariano, el baturrico que en el equipo astur hace de back derecho, está jugando cada día con más acierto y se puede considerar tan bueno como el mejor en ese puesto. Pepín estuvo muy bien. Ante esa compenetración de las líneas defensivas, la rápida línea de ataque del Olimpia, nada pudo hacer. Todas sus ofensivas se estrellaban ante la defensa cerrada de los astures. Pero estos duelos entre el ataque de un equipo y la defensiva del otro, aunque tiene mucho de sensacional, tienen muy poco de fútbol. Y fué precisamente de resultas de ese ataque olimpista que surgió el tercer goal astur. Todo el Olimpia se hallaba sobre el terreno adversario, cuando surgió una jugada rápida de los astures y consiguieron poner el score 3 por 1, lo que ya hizo imposible el empate o triunfo de los chicos de Colón 35.

* * *

En el otro partido, en el de gallegos y fortunistas, volvióse a dar una derrota de los campeones, que parecen estar en una racha poco afortunada. La entrada de Zamorita en el equipo galaico ha sido de muy poca suerte para los muchachos que preside José María Prieto. Los dos tantos que ayer se hicieron en la cancela galaica, fueron producto de dos malas actuaciones de Zamorita. Además, la labor realizada por su línea de ataque, ha sido muy pobre. Se empeñan en hacer de Agustín un conductor de línea y eso es como querer tocar la luna con un dedo. Los forwards galaicos llegaron muchas veces a frente de la cancela fortunista, pero siempre llegaban por el empuje de sus líneas de medios y defensa, nunca por el empuje propio. Pudiera decirse que no había línea de ataque. ¡Cuántas veces se vieron cerca del goal y cuántas veces nos decepcionaron!

Los fortunistas salieron a jugar este partido animadísimos, con la fe puesta en un triunfo más, y llenos de entusiasmo y codiciosos lograron los tantos necesarios para conquistar los dos puntos. En este partido nos hicieron ver los atletas fortunistas que vale a veces más el entusiasmo, la buena armonía y el deseo de triunfar, que el bombo de gran equipo que puedan tener otros. Ellos salieron con el score 2 por 1, y el fortunismo lanzaba sus vítores entusiásticos al espacio, proclamando el triunfo una vez más del Fortuna revalorizado.

El otro partido del programa, el correspondiente al de la serie B, lo hemos dejado para comentarlo el último, porque él fué el mejor partido de la tarde, en el que se hizo más derroche de futbol preciosista, combinando jugadas estupendas, llevándose los ataques a una y otra portería con dos técnicas distintas. En una parte, en el equipo del Cultural, se llevaba el juego con pases cortos y rápidos; en la otra parte, en el Deportivo P. Fernández, el juego escalonado y de pases largos, al estilo de los equipos pesados. Para estas dos técnicas siempre hay sus admiradores. No seremos nosotros los que digamos cuál es la mejor. Lo que sí podemos decir, que al terminar el encuentro, los comentarios que se hacían entre los numerosos fanáticos, eran muy favorables a estos dos equipos. Pero también este partido tuvo su parte extraordinaria, a lo menos esto es lo que también el público comentaba: fué ello la actuación del árbitro. Nosotros nada extraordinario hemos visto en la actuación de Solsona. ¡Nada! Que Trigueño recibió una agresión de Pérez, estando caído en el suelo, y que luego agresor y agredido fueron sacados del campo. ¿Y eso qué tiene de extraordinario? Que los pefernandistas lograron que la pelota traspasase por dos veces seguidas la línea de goal y otras tantas veces fué sacada por los culturales. ¿Y eso qué tiene, también, de extraordinario? Que Ricardo dió una mano dentro del área de penalty, que todo el mundo y su tío la vieron y Solsona no «vió». ¿Cuándo ese árbitro (¡!) vió nada? Les decimos a ustedes que Solsona no hizo nada de extraordinario, ¡absolutamente nada!... porque Solsona hace eso siempre que se ve con un pito en la mano y en un campo de futbol. Lo extraordinario, ¡lo estupendamente extraordinario!, sería que Solsona nos hubiese ofrecido un buen arbitraje. Porque este Solsona es la segunda edición de aquel Hermida Mesonero. ¿Se acuerdan? El partido terminó con la victoria del Cultural, 1 por 0. Un empate era el más justo resultado al juego realizado por ambos equipos; pero el P. Fernández no empató... porque Solsona no lo quiso, ¡vaya! ¡Y que este señor sea el secretario del Colegio de Arbitros!

ALGUNOS DETALLES

El primer partido, como ya dejamos dicho, fué ganado por el Cultural, siendo el triunfo por la mínima anotación, habiendo obtenido ese tanto en la primera parte, al hacer Castor un tiro desde lejos, que sorprendió a Ordás. En la segunda parte los pefernandistas dominaron mucho más y luchaban bravamente por conseguir el goal del empate. En un ataque del Cultural, Trigueño se tiró para quitarle la pelota a Pérez, logrando hacerlo y quedando en el suelo, pero el contrario, al verse burlado, le dió una patada estando en el suelo. Solsona mandó a los dos a salir del terreno. El público protestó y censuró esta decisión. Luego, en un ataque de los pefernandistas, lograron llevar la pelota hasta el mismo goal contrario, formándose un entrevero frente a la puerta y por dos veces la pelota anduvo por el interior del goal sin que el árbitro la viese. Esto y una mano dada por Ricardo, el centro delantero cultural que estaba a la defensiva, provocaron una gran pitada de toda la gente de la glorieta, desde luego, exceptuando a los fanáticos del Cultural.

Los equipos formaron de este modo:

Cultural (1): Boni, Alberto, Gómez, López, Castor, Pérez, Angelito, Pipa, Ricardo, Olmedo y Kiki.

P. Fernández (0): Ordás, Lavín, Campa, Trigueño, Castillo, Roibal, Avellanal, Nazábal, Yarrito, Periquín y Montesinos.

OLIMPIA Y JUVENTUD

Al minuto de empezar el partido, los astures llevaron el juego muy rápido por el ala derecha y Enrique mandó un pase raso hacia la puerta en donde se hallaba Borrazás, pero éste se cayó y nada pudo hacer por el balón, lo que aprovechó Gisleno para empalmar un fuerte tiro y rematar a goal el primero para Juventud Asturiana.

A los diez minutos, Avelino se halla retrasado y discute una pelota con Isleñito, logrando llevársela y pasar a Borrazás, quien se hace de la pelota, desborda a la defensa y se pone a tiro con el keeper y dispara un cañonazo que vale por el segundo tanto astur.

Pero el juego, como iba de tiro rápido, se pone más movido y los olimpistas se vuelcan sobre el goal astur y amenazan repetidas veces, saliendo Pepín bien algunas; pero a los catorce minutos, Rodríguez le pasa a Mario, éste se pone a dos metros del keeper y manda un tiro colocado al poste, que Pepín logra tocar, pero sin poder evitar que la pelota se cuele en el goal. El juego se pone 2 por 1 y termina con ese resultado el primer tiempo.

A los veinticinco minutos de la segunda parte, Gisleno, que está jugando de medio izquierda, logró escaparse con la pelota hasta llegar cerca de la línea de kick, sirvió un centro y Miguelito pudo atraparlo, pero Borrazás lo acosó y le llevó la pelota de las manos y la mandó a la red. Y con este resultado de tres por uno terminó el partido.

Pero en este partido hubo también una parte de lo que pudiera hacer un Solsona. Neno, al querer correr para defender a su goal, parece que tropezó con Pagés y éste rodó por el suelo. Al levantarse le ordenó al olimpista que se fuera del campo. Pero éste la emprendió a sopapos y el pobre de Pagés tuvo que salir huyendo. No había motivo para la medida del árbitro ni el jugador debió cometer tal torpeza, que despues de todo, no deja de ser una salvajada. Los jugadores deben saber contener los impulsos. Ahora no sólo se perjudica él, sino que perjudica grandemente al Olimpia, que pierde uno de sus más positivos valores.

Los equipos:

Juventud Asturiana (3): Pepín, Mariano, Becerra, Bolero, Berges, Enrique, Avelino, Borrazás, Pelayo y Gisleno.

Olimpia (1): Miguelito, Piroli, Evelio, Vicente, Rodríguez, Ochoa, Andrés, Pipa, Mario, Neno e Isleñito.

Debutaron Andrés y Piroli. Este aunque no lo hizo mal, no podemos hacer muchos comentarios. Se parese mucho a Evelio. Tanto que se confunden en el campo.

CENTRO GALLEGO Y FORTUNA

Los fortunistas salieron agresivos, pero fueron rechazados por la buena defensa de los galaicos. A los veintiseis minutos hay un foul de Nin a Viruta. Suárez ejecuta el castigo y la pelota va sobre el goal de Quer. Héctor entra al remate y manda la pelota al tejido. Pero este contento de los galaicos no duró ni medio minuto, porque todo fué salir del centro del campo y la pelota queda en poder de Nin, que manda un tiro sobre la puerta. Chico va a entrar al remate de cabeza saliendo Zamorita también pero se embarullan delantero y portero y la pelota va solita al fondo de la red. Y faltando tres minutos para finalizar el primer tiempo, Nin le pasa a Tomás, éste centra sobre la puerta y Chicho entra nuevamente al remate de cabeza y logra llevar la pelota a las mallas. Zamorita no debió perder esta pelota. En la segunda parte, el duelo estaba entre Chicho y Zamorita. Pero a este le tocó salir perdiendo ayer. Porque en una entrada que quiso hacerle al delantero fortunista, tuvo que recibir los tacos en el pecho y rodar por el suelo, logrando que la pelota fuese a la red, pero el árbitro señaló el foul. Esta jugada volvió a repetir, aunque sin llegar a ser vista por el árbitro Gorrín. Chicho para atacar a Zamorita usa la misma escuela de éste cuando le ataca un delantero; pone los pies por alante.

Los equipos:

Fortuna (2): Quer, Strauss, Díaz, Nin, Strauss, Trabanco, Tomás, Galcerán, Chicho, Lolo y Conill.

Centro Gallego (1): Zamorita, Simón, Chorens, Roselló, Cholas., Chule, Héctor, Vondrack, Agustín, Viruta y Suárez.

Los arbitrajes de ayer estuvieron de lo más pésimos. Solsona, Pagés y Gorrín tuvieron una mala tarde.

OLIMPICO

BUENOS AIRES, Argentina, enero 15 (AP.)—El nadador argentino Williams Camet estableció un nuevo record suramericano para los trescientos metros estilo libre, al hacer la distancia en 3 minutos 57.2-5 segundos. El record anterior lo tenía el chileno Tellez en 3.58.

MARIO MENDOZA FESTEJA LA ENTREGA DE LA PISTA CON UN GRAN ALMUERZO CABALLISTICO

Presididos por Mr. James Milton, los comensales presenciarán un match race de los dos grandes tragones Fatty Anderson y Luis Sánchez.—Se bautizará el ramal de la arrancada de los dos furlones con el nombre del dinámico Mr. Milton. Los fanáticos entran hoy en la semana trágica, preparándose para hacer acrobacias sobre la cuerda floja de los leones.

(Por «SALVATOR»)

Ayer fué el último domingo que tuvieron que pasar los hípicos de vagos, admitiendo que puedan calificarse como tales los que no respetaron ni la santidad del día para persistir en un asalto sobre la oficina de despachar pases del Hipódromo.

Tras el cierre del mitin de verano el 30 de octubre, ansiosamente han venido los fanáticos esperando que se levante el telón escénico para dar comienzo a la temporada invernal, en que por primera vez se ha de correr un staks con premio de 50.000 pesos en esta ínsula, superando en valor en mucho a los que se ofrecían en la época de las «vacas gordas», siendo la explicación de este milagro la varita mágica del Cuban National Sweepstakes, la gran lotería hípica que pronto ha de rivalizar en popularidad con la de Irlanda.

No en balde impera la alegría en el sector hípico local, en el que reina la actividad de semana final, ocupado cada departamento en terminar y redondear la labor a su cargo.

LLEGO MELCHER

Las mutuas, mustias y silenciosas debido a los posibles cambios que se vislumbran en el personal, se convirtieron ayer en tema de mil interesadas conversaciones que giran en derredor de la llegada del regordete Al Melcher, que tras una demora considerable, por fin se apareció en la tarde del sábado, tributándole un recibimiento parecido al de Radamés en «Aída» por sus admiradores locales.

Melcher ha llegado rozagante, con un cutis que le envidiaría cualquiera del bello sexo, forzada a acudir a cosméticos y afeites para darse el debido colorido. Múltiples declaraciones han sido puestas en boca de Melcher, pero en realidad el jefe de la mutua se ha limitado a desearle suerte a todo el mundo, mercancía que viene bien en todas las épocas, y en ésta mejor que en ninguna otra.

Mientras se extrema la nota de la colmena humana en la secretaría de las carreras, mutuas y departamento de pases, una rápida transformación se ha operado en la pista, donde el revoloteo de la removedora de discos y despliegues de fuerzas de los camiones cargados de arcilla, ha sido sustituído por las interrumpidas prácticas de los pur sangs que se disponen a estar en condiciones para el sábado 21.

PROMESA REALIZADA

Cumpliendo el uno su programa y el otro la promesa dada a los caballistas, tuvieron ayer Mario Mendoza y el ínclito Jim Milton la satisfacción de poder terminar la recomposición total de la pista, asombrando a aquellos que ponían la hazaña en duda, si bien es bueno hacer constar que fueron favorecidos por una continuada seca que permitió que la obra adelantase sin interrupciones.

No era posible que tamaño acontecimiento quedara sin festejar y a ese efecto ofrece Mario Mendoza un banquete en Hallelujah por la feliz conclusión, homenajeando de paso a mister Milton, que ocupará la presidencia en la mesa, a la que se sentarán dueños, entrenadores, jockeys y caballistas en general.

Los almuerzos dados por la «voz de cantante y sonante» del Barcacham Stable, se han convertido ya en verdadera institución del Hipódromo, iniciándose durante la interinatura del Club Hípico de Cuba en el verano, siendo sucesivamente banqueteados José Martel, Abelardo Malberty y Sergio Macías, corriendo el licor que alegra en apreciables cantidades.

La fiesta culinaria del «momento» ha de tener un número extraordinario de gran atracción para los «gourmets.»

CELEBRE TRAGON

La fama de Willie T. Anderson, conocido por «Fatty» por razones que están demás comentar aquí, como consumidor de alimentos en gran escala, no había llegado a Oriental Park, donde sólo se le había oído nombrar en conjunción con el célebre Carlaria. No fué necesario, sin embargo, más de una semana de permanencia en Marianao para que ya los fonderos de los derredores del hipódromo se percataran del mal negocio que hacían contratando habitación y comida para «Fatty» por el mismo precio que el asignado a otro mortal cualquiera.

Pero sucede que Luis Sánchez, uno de los socios industriales del Barcachan Stable, precisamente de lo que presume es de «buen diente», apurándose a aprovechar la ocasión que se le presenta para demostrar que en cuanto a atracarse se refiere (en el sentido recto del verbo, se entiende) puede darle la salida y alguna ventajita a su rival del abdomen abultado.

Menos mal que esta competencia no es una carrera abierta, pues si lo fuera, existen numerosos desempleados en las calles habaneras que dejarían mal parados a los dos torones, aprovechando el hambre vieja que traen.

Tras el almuerzo irán los comensales al «chute» de los dos furlones, donde actuando Agustín Parlá como maestro de ceremonias, se romperá una botella de sidra, bautizando el ramal de la pista con el nombre de la «Espuela de Milton», en honor a quien ha vuelto a poner la recta para los bebés que suprimió Pancho Baccioco.

NOTAS DE ORIENTAL PARK

Cañonazo y Canana con los nombres con que recientemente bautizó el doctor Alberto Inclán, alma mater del Caimito Stable a sus dos novatos de promesa. El primero potro dorado, hijo de Broadside-Mira Mia y la segunda potranca castaña, hija de Broadside-Refine. El padre de ambos, Broadside, es hijo del fenomenal Man O'War, por lo que las nuevas pertenencias del ilustre hípico criollo demostrarán pronto la calse que poseen.

—Mowris, ejemplar de cinco años, hijo de Lucullite-Adelia II, de la cuadra de J. H. Manheimer, está atacado de pulmonía grave tras haber embarcado en New Orleans ya achacoso, confiando su dueño que el benigno clima de Marianao habría de beneficiarlo. Manheimer adquirió del difunto Sam C. Hildreth dicho ejeho ejemplar por la suma de $7.500. Su dueño desconfía de poder salvarlo.

—Dome, de tres años, hijo de John P Grier-Pinnacle, tendrá que permanecer inactivo algunos días por lesiones sufridas en su práctica matinal de ayer. «Happy» Buxton, trainer de las pertenencias del acaudalado J. H. Loucheim, presidente del Cuban American Jockey Club, contaba con anotarse su primer éxito del mitin enviando a Dome a la línea de fuego el sábado próximo.

Almendares y Habana terminaron la temporada dividiendo honores en un doble juego celebrado en el Vedado

En el primer encuentro resultó vencedor el siempre glorioso con anotación de 9x2. En la riposta arrollaron los Claveles Rojos de Mike González con un estupendo carreraje de 17x1. Julio Rojo reapareció después de 8 meses de ausencia y jugó bien

(Por GUILLERMO PI)

Con los dos juegos celebrados en la tarde de ayer en los terrenos del Vedado Tennis terminó por completo la temporada invernal de base ball profesional. Y al decir «por completo», es por no haber probabilidad alguna de que se vuelva a reanudar. Habana y Almendares se batieron por partida doble desde la una y media a las cinco de la tarde, intercalándose una media hora de field day entre un juego y otro.

En el primer match defendió el color de cielo en el box del Almendares el pitcher Jesús Lorenzo, al que sólo lograron anotarle dos carreras, una el jardinero E. Gutiérrez y otra el no menos jardinero Cheo Ramos. Este juego lo ganó Lorenzo y lo perdió Nazario, poniendo más contento que muchacho con zapatos nuevos al fanático almendarista que responde por el simbólico nombre de Cabada.

Los Claveles Rojos se la cobraron bien al siempre glorioso en el segundo encuentro, donde por poquito se quedan los azules en el cubo de la cal. Gracias al veterano Manolo Cueto, que fué de emergente a batear por Valladares en la novena y última entrada, espantando un soberbio tablazo de dos esquinas al center, estafando acto seguido la adulterina y entrando en la chocolatera por single de Mirabal. De esta manera cristalizó el Almendares la carrera de la negra honrilla.

Este segundo juego resultó algo así como un carrousel para los habanistas que se mostraban incansables dando estaca y haciendo visitas a Margot Chaleco. Marino Rodríguez, que estaba en la lomita azul, perdió el home en el segundo inning y después de llenársele la pasarela de rojos forzó dos carreras por bases por bolas. El Nevero se hizo cargo de los bultos postales y le confeccionaron una escala musical de batazos, desde el altisonante superfónico al modesto single. Fué un Año Nuevo chino que parecía no tener fin. Un jonrón, un tribey, dos biangulares y tres sencillos. De estos siete metrallazos brotaron nada menos que un enorme conglomerado de diez carreras, más que suficientes para salir por la puerta grande a tambor batiente y con banderas desplegadas, pero los patirrojos agregaron en las seis entradas restantes siete carreras más, con las que sumaron un gran total de 17.

Se celebró el field day quedando victorioso en el corrido de las cuatro bases el Mulo Morales, que realizó la vuelta al circuito en quince segundos y 2-5. La tirada más larga correspondió al pitcher Marino Rodríguez y la mejor tirada a la segunda base al catcher Zarza. El catcher Julio Rojo actuó en la receptura del Habana todo el primer juego.

El doctor López del Valle, presidente de la Liga General de Base Ball, asistió al ground vedadista a presenciar los juegos, quedando en extremo satisfecho de la labor rendida por los players, para los que tuvo sus más entusiásticos y justos elogios, como para el doctor López del Valle tiene toda la afición cubana sus más altas consideraciones por todo lo mucho que ha hecho y hace, no sólo por el base ball, que si también por la cultura física en general y la higiene, siendo su nombre pronunciado con respeto y gratitud dentro y fuera de nuestras costas.

PRIMER JUEGO

HABANA

	V.	C.	H.	O.	A.	E.
J. Abreu, 2a.	4	0	0	3	2	2
E. Gutiérrez, lf	3	1	1	2	0	0
R. Estalelle. 3a.	2	0	0	2	0	0
J. Rojo, c.	4	0	1	11	0	1
L. Roque, cf.	3	0	0	0	0	0
J Ramos, lf.	4	1	1	0	0	0
L Valdés, ss.	3	0	1	1	4	0
G. Sotolongo, 1a.	3	0	1	5	0	0
J. Nazario, c.	1	0	1	0	1	0
O. Estrada, p.	3	0	1	0	3	0
R. Cueto, x.	1	0	0	0	0	0
Totales	31	2	7	24	10	3

ALMENDARES

	V.	C.	H.	O.	A.	E.
O. Morales, cf.	4	1	2	2	0	0
J. Valladares, lf	5	1	2	2	0	0
P. Sierra, 3a.	3	1	0	2	3	0
H. Mirabal, ss.	4	2	2	2	4	1
A. Vázquez, cf	3	0	0	5	1	0
M. Parrado, 1.	3	1	0	11	1	0
F. Valdés, 2a.	3	1	0	1	5	0
M. Gámiz, c.	3	1	1	1	1	0
J. Lorenzo, p.	4	1	0	1	0	0
Totales	32	9	7	27	15	1

ANOTACION POR ENTRADAS

Habana . . . 0 0 0 1 0 1 0 0 0—2
Almendares . . . 0 0 8 0 0 1 0 0 x—9

SUMARIO

Carreras empujadas: H. Mirabal 2. Parrado. J. Lorenzo. J. Morales. Gámiz. J. Valladares. J. Ramos. G Sotolongo.

Two base hits: H. Mirabal, J. Morales.

Sacrifice hits: A. Vázquez.

Bases robadas: J. Morales. M. Parrado 2. A. Vázquez O. Estrada

Double plays: A. Vázquez a M. Parra. L. Valdés a J. Abreu a O Sotolongo. H. Mirabal a Valdes a Parrado.

Tiempo: una hora 50 minutos.

Umpires: R. Atán (home). J. Magriñat (bases).

Anotador: Julio Fránquiz.

Observaciones: Hits a Nazario 3 en 2 y 13 v. c. X bateó por Sotolongo en el noveno. Ponchó a Nazario.

SEGUNDO JUEGO

ALMENDARES

	V.	C.	H.	O.	A.	E.
J. Morales, cf.	3	0	0	2	1	0
J. Valladares, lf	3	0	0	2	0	0
Sierra, 3a.	4	0	0	0	1	0
H. Mirabal, ss	4	0	1	1	3	0
A. Vázquez, rf	4	0	1	3	0	0
M. Parrado, 1a.	1	0	0	1	0	0
J. Valdés, 2a.	3	0	1	4	4	0
M. Gámiz, c	2	0	0	1	0	0
M. Rodríguez, p	0	0	0	0	1	1
B. Rodríguez, p	1	0	0	0	0	0
F. Zarza, 1a.	3	0	1	9	2	1
J. Lorenzo, p.	2	0	1	1	1	0
M. Cueto, x.	1	1	1	0	0	0
Totales	31	1	6	24	13	2

HABANA

	V.	C.	H.	O.	A.	E.
J. Abreu, 2a.	4	2	1	4	3	0
E. Gutiérre, lf	3	3	2	1	0	0
R. Estalelle, 3a.	5	1	2	2	1	1
M. A. González, c	5	3	2	1	1	0
L. Roque, cf.	4	2	3	0	0	0
J. Ramos, rf.	5	2	3	1	0	0
Valdés, rs.	4	2	2	2	0	0
G. Sotolongo, 1a.	5	1	2	11	0	0
J. Miralles, p.	4	1	0	2	8	0
M. Torres, cf.	1	0	0	3	0	0
Totales	40	17	17	27	13	1

ANOTACION POR ENTRADAS

Almendares . . 0 0 0 0 0 0 0 0 1—1
Habana . . . 010 2 0 5 0 0 0 x—17

SUMARIO

Carreras empujadas: J. Miralles. J. Abreu. E. Gutiérrez. 3. Estalella Roque 5. L. Valdés. G. Sotolongo M. A. González.

Two base hits: J. Ramos 2. E. Gutiérrez. L. Roque. M. Cueto.

Three base hits: M. A. González.

Home runs: L. Roque.

Bases robadas: M. Cueto.

Double plays: J. Miralles a G. Sotolongo. Morales a Zarza. Valdés a Zarza.

Struck outs: J. Miralles O. M. Rodríguez 0. B. Rodríguez 0. J. Lorenzo 0.

Bases por bolas: J. Miralles 2. M. Rodríguez 4. B. Rodríguez 0. J. Lorenzo 0.

Dead balls: B. Rodríguez a E. Gutiérrez.

Tiempo: una hora 30 minutos.

Umpires: R. Atán (home). J. Magriñat (bases).

Anotador: Julio Fránquiz.

Obsrvaciones: Hits a M. Rodríguez, 1. en 1 2-3 y 10 v. c.

X bateó por Valladares en el noveno.

VEASE MAS SPORTS EN LA PAGINA CATORCE

Con anotación de 4x3 vencieron las Estrellas de Béjar a Toros de Paredes en el Stadium Tropical

Fué un match de mucha vitamina, donde los pitchers zurdos Forbes y Vázquez realizaron una gran labor. Se distinguieron mucho Bombín Pedroso, Junco y Santana

ESTA TARDE, A LAS TRES, TIGRES DE FARIÑAS VS CRUZ

Toros de Paredes y Estrellas de Béjar ofrecieron un magnífico juego matinal ayer domingo en los terrenos del hermoso Stadium Cerveza Tropical. Los primeros en llegar a la accesoria de Margot fueron los estelares de Béjar, que en el inning inicial realizaron nada menos que cuatro visitas a la sin par Chaleco.

Comenzó el «visiteo» al llegar Montané a la inicial por bolas malas. Ruiz se va de single y Montane a segunda. Por passed ball del catcher arriba el señor Montané a la antecámara. «Bombín» Pedroso se queda con la escopeta al hombro. Ruiz y Montané se lanzan al doble robo y lo llevan a efecto con toda felicidad, anotando Montané y llegando Ruiz a la intermedia. Sosa envía un indiscutible por el jardín derecho y Ruiz entra en la chocolatera. El catcher Santana cristaliza un soberbio biangular al center y Sosa pernocta en el hogar de sus tíos. Manuel Hernández continúa con los fuegos artificiales y con un tribey mete en home a Santana. Carreras pone fin al incidente en fly al cuadro. Cuatro hits-cuatro carreras.

Ripostaron los bovinos del amigo Paredes con dos carreras en el segundo round, las que fueron hechas sin que batearan de hit, por un error y bases por bolas de Robaina que se volvió loco regalando transferencias, lo que dió lugar a que el alto mando bejarano lo sacara del box y lo mandara al cuarto de los chorritos a refrescarse.

Con cuatro carreras y teniendo solo dos los de Paredes, se sentían bastante cómodos los de Béjar, pero en el sexto anotaron una más los bovinos al irse Pujolar de tubey, un arranca-margaritas que pasó silbando sobre la almohada virginal en dirección del right field. Collazo es puesto fuera en globo al short. Velarde batea un lindísimo texas leaguer detrás de segunda y Pujolar cae en la taza del majarete con la tercera anotación taurina.

En el resto del juego, por más esfuerzos que hicieron, no hubo manera de anotar, quedando el score a favor de las Estrellas de Béjar cuatro por tres. Bien merece que se llame la atención sobre la labor de «Bombín» Pedroso que ayer desempeñó el cargo de inicialista sin un error, apareciendo de cuarto bate. En el octavo envió un fly corto detrás de segunda, tratando de engarzar la bola tres jugadores, no cogiéndola nadie, jugada a la que llama el doctor López del Valle «tres en uno» Pedroso corrió como un galgo haciendo tubey el batazo.

Junco hizo un engarce monumental en el séptimo inning sobre una línea de Montané y en la entrada siguiente respondió el short Santana realizando otrar cogida igual, de circo, arrancando en ambas veces los players una cerrada y muy merecida ovación.

HOY: FARIÑAS VS. CRUZ

Esta tarde se celebrará un juego de lo más interesante entre las novenas Tigres de Fariñas y Estrellas de Cruz, comenzando el match a las tres en punto. La entrada sólo costará cinco centavos. Sabemos que muy pronto, en esta semana, se piensa dar una gran inyección al Campeonato Invernal Semi-Profesional llevando al mismo doce o quince players de los más destacados en el semiprofesionalismo, players que serán repartidos de manera proporcional entre los cuatro clubs que integran el campeonato. Nos parece excelente la medida, pues nunca sobra el buen material y el público responde a cualquier esfuerzo que en su beneficio se haga.

ESTADO DEL CAMPEONATO

Estrellas de Cruz.	13	6	0	684
Toros de Paredes	13	7	0	650
Tigres de Fariñas	12	7	1	632
Estrellas de Béjar	12	8	1	600

Guillermo Pi.

TOROS DE PAREDES

	V.	C.	H.	O.	A.	E.
R. Junco, ss.	4	0	0	2	4	0
J. Martell, 2a.	3	0	0	2	2	0
M. Pujolar, lf	4	1	2	0	0	0
M. Collazo, cf	4	0	0	0	0	0
A. Velarde, cf	3	1	1	2	0	0
R. P. de León, 3a.	2	1	0	0	3	0
R. García, 1a.	2	0	0	13	0	0
P. Lombillo, c	3	0	1	5	0	0
R. Méndez, p.	0	0	0	0	0	0
L. Tribes, p	3	0	0	0	2	0
P. Reyes, x	1	0	0	0	0	0
Totales	29	3	4	24	11	0

ESTRELLAS DE BEJAR

	V.	C.	H.	O.	A.	E.
P. Montané, cf lf	2	1	0	2	0	0
A. Ruiz, 2a.	4	1	1	2	5	0
E. Pedroso, 1a.	4	0	1	13	0	0
P. Sosa, 3a.	4	1	1	2	1	0
C. M. Santana, c	4	1	1	2	1	1
D. Vázquez, rf p.	3	0	0	0	1	0
J. Santana, ss.	3	0	1	4	4	0
E. Casanovas, lf	0	0	0	0	0	0
L. Robaina, p.	0	0	0	0	[illegible]	0
M. Hernández, cf	4	0	2	2	[illegible]	0
C. Carreras, rf	3	0	1	0	0	0
Totales	31	4	8	27	12	1

ANOTACION POR ENTRADAS

T. de Paredes . 0 2 0 0 0 1 0 0 0—3
E. de Béjar. . 4 0 0 0 0 0 0 0 x—4

SUMARIO

Carreras empujadas: Sosa, C. M. Santana, M. Hernández, Lombillo. Velarde.

Three base hits: M. Hernández

Two base hits: C. M. Santana, Pujolar, 2. Pedroso.

Bases robadas: Martell, Ruiz, Montané 2.

Doble plays: J. Santana a Ruiz a Pedroso; Junco a García.

Quedados en bases: Paredes (4); Béjar (5).

Struck outs: Robaina (1) Méndez ((1) Tribes (3); Vázquez (1).

Bases por bolas: Robaina (4); Mendez (1); Tribes (1) Vázquez (1).

Passed balls: Lombillo.

Hits a los pitchers: a Méndez 4 en 1-3 y 5 v. al bate; a Robaina 0 en 1 (salió en el segundo sin outs) y 3 veces al bate.

Umpires: M. Borroto, home; L. Betancourt, bases.

Anotador: Alberto Néstor Coronado.

Observaciones: x bateó por Ponce de León en el noveno; Lo ganó Vázquez; lo perdió Méndez.

HARVEY HENDRICK FUE COMPRADO POR EL TEAM DE LOS CUBS DE CHICAGO

CHICAGO, enero 15. (AP).—La compra de Harvey Hendrick, del Club Columnas, de la Asociación Americana, por el Chicago Cubs, fué anunciada hoy.

Hendrick, que jugó el último año con el Cincinnati y antes que con los rojos, con el Brooklyn, fué enviado al Columbus hace unos días. Se cree que los Cubs lo han adquirido para utilizarlo como sustituto para la primera base, aunque Hendrick, como se sabe, ha jugado más en el outfield desde su entrada en la Liga Nacional desde el año 1922.

EL DRIVER AL THEISEN GANO LA CARRERA A 62 ½ MILLAS EN ASCOT

LOS ANGELES, enero 15. (AP.)—Al Theisen, de Milwauke, Wiss., corredor de automóviles, ganó la carrera estelar a 62 y media millas en el Speedway Ascet hoy, cubriendo la distancia en 50 minutos y 28.3-5 segundos.

Chris Veet, de Los Angeles, terminó segundo. Thomas Cosman, de San Bernardino, tercero; Louis Temei, de Portland, cuarto y Frank Suess, de Santa Mónica, quinto.

M.E.C.D. 2016

MOENCK Y MARTELL, FAVORITOS A LA PRESIDENCIA DE LA UNION

CONTINUA INVICTO EL "DEPORTIVO ESPANOL", AL EMPATAR EN EL CAMPO DE LAS CORTS

SPORTS DIARIO DE LA MARINA SPORTS

AÑO CI HABANA, LUNES, 16 DE ENERO DE 1933 PAGINA TRECE

Shell Mex y Maristas resultaron ganadores en los matches de basket ofrecidos ayer en el Víbora Social

Pedro Cardoso y Félix Infiesta, amigos y compañeros, tuvieron la satisfacción de salir por la puerta grande después que sus muchachos pusieron en práctica el juego que ellos enseñaron

EL MARTES SE JUGARAN OTROS DOS GAMES

(POR BALLY-HOO)

Correspondió a los fives de la Shell Mex y Hermanos Maristas las victorias de los encuentros de basket ball ofrecido ayer tarde en el floor del Víbora Social en opción al campeonato juvenil organizado por esa entidad. Los gasolineros alcanzaron un score de 19 por 12 para disponer a los juveniles del club Ferroviario que actúan en esta competencia con el nombre de Havana Central, y los ahijados del entusiasta Perico Cardoso acumularon un total de 31 puntos para derrotar fácilmente al team del Víbora Social.

CALLEJAS Y ANTIGAS

Félix Callejas, que ha abandonado los cuentos por las luchas del floor, y Alberto Antigas, miembro del segundo team All-Intercolegiales de 1932, fueron los encargados de poner el triunfo de la Shell Mex a buen resguardo. Cada uno encestó tres canastas, aprovechando los pases certeros de ssu compañeros, que les ayudaron grandemente en sus ofensivas, así como su buena colocación. Callejitas estuvo muy bien en el primer half y Antigas se cubrió de gloria durante todo el curso del choque, tirando sus canastas en el estilo peculiar que tanto le caracteriza.

Desde luego, no hace falta decir que Eneas Muñoz, se volvió a «comer la pelota» a la defensiva, burlándose de las mejores acometidas de sus adversarios con guarding eficaz. Echevarría fué el único ferrocarrilero que pudo hacer más de un goal.

Es evidente que los dos teams se vieron afectos por el terreno, que es de tierra. Los dos están acostumbrados a trabajar en floors de madera.

CARTAYA, MEDINA Y CIA.

Cartaya, Medina y Cía. razón social que debutó con éxito en el mercado basketbolístico defendiendo los colores de la Y. M. C. A. para caer definitivamente en los Maristas vía Academia Pitman, fué altamente responsable del éxito logrado por los muchachos de Cardoso frente al Víbora Social. Cartaya dominó sin susto en el center, haciendo factibles las combinaciones, y Medinita anotó tres grandes canastas, después de obsequiar a los fanáticos con un guarding de primera categoría.

Desde luego, Iribarren jugó también admirablemente, lo mismo que Iglesias y Pancho Pons, pero todos los honores corresponden a Cartaya y Medina, que fueron, con mucho, los mejores players del game.

Los scores fueron:

VIBORA SOCIAL

	Fig	Fox	Fc
J. Camero, f	2	0	1
J. Petit, f	7	1	2
S. del Castillo c	0	0	3
A. Valdés, g	1	0	3
Antonio Valdés, g	1	0	3
R. Vivas, c	1	0	8
F. Rodríguez, g	0	0	0
H. García, f	1	2	1
L. Collado, c	0	0	0
J. González, g	0	0	2
Totales	7	3	15

MARISTAS

	Fig	Fox	Fc
Iribarren, f	1	2	1
Prieto, f	1	0	1
Cartaya, c	3	5	1
Medinas, g	2	1	2
Pons, g	1	1	1
M. Iglesias, f	3	0	0
Díaz, g	0	0	0
Totales	11	9	6

RESULTADO

Primer half:

V. Social .. 12
Hnos. Maristas .. 16

Segundo half:

V. Social .. 5
Hnos. Maristas .. 15

TOTAL:

V. Social .. 17
Hnos. Maristas .. 31

Referée: Enrique Brú.
Anotador: B. Pichardo Jr.
Cronometrista: A. Semanat.
Jugado en el floor de Víbora Social.
Fecha: enero 15 de 1933.

SHELL MEX

	Fig	Fox	Fc
F. Callejas, f	3	1	3
A. Antigas, f	3	2	0
E. Muñoz, c	1	0	0
A. Muñoz, g	0	0	1
F. Gayo, g	0	0	1
C. Pérez, g	1	0	0
E. Rodríguez, f	0	0	0
A. Gardano, f	0	0	0
A. Alfonso, c	0	0	0
Totales	8	3	5

HABANA CENTRAL

	Fig	Fox	Fc
M. Ariet	0	0	0
M. Rubio, f	0	2	1
A. Weiss, c	0	0	1
A. Urrutia, g	0	0	4
A. Torres, g	1	2	0
S. Candela, g	0	0	1
A. Echevarría, f	2	0	0
B. Zamora, f	1	0	0
J. Ruiz, f	0	0	0
Totales	4	4	7

RESULTADO

Primer half:

Shell Mex .. 13
Habana Central .. 3

Segundo half:

Shell Mex .. 6
Habana Central .. 9

TOTAL:

Shell Mex .. 19
Habana Central .. 12

Referée: Pancho Brú.
Anotador: B. Pichardo Jr.
Cronometrista: A. Semanat.
Jugado en el floor de Víbora Social.
Fecha: enero 15 de 1933.

Todos los fanáticos domingueros concurrieron anoche a la gran función del viejo Frontón Jai-Alai

Lo ganaron de calle, sin proezas, Ochoa y Maguregui. Casi de calle, en el primero, Millán y Escarza abollaron el paso doble a Morales y Solá. El partido cumbre resultó algo funerario.

HOY, FUNCION PARA TODOS LOS LUNATICOS

Llegamos a la hora de que la música cantaba lo de todos los morenos tomaban café. Llegamos encantados de la vida todos los domingueros; metidos unos en sendos gabanes otros en sobretodos, de edad indefinida; los más con unos gabanes grises de la plaza del vapol, tiempos de los calzoncillos largos y algunos de blanco y de dril cuasi blanco, llevando al pescuezo una bufanda color ladrillo para abrigar el cuello. Claro que alternaba con todo esto el armiño blanco, las boas de piel de tigre, los terciopelos rusos, y los trajes vistosos de las damas y damitas, siempre gracia y prestigio de todas las grandes noches, dominicales en el gran Jai Alai.

Acabó la orquesta de metal lo de los morenos tomaban café y comenzó el himno, llamada de todos los románticos que andábamos por todos los lugares a la guerra y cuando cada soldado ocupó su sitio en las filas dispuesto a aguantiñar todos los vaivenes, lance y trances de pacá y pallá de la pelota, iniciaron la disputa del primero, los blancos, Millán y Escarza y los azules, Morales y Sola, que sin saber se quedaron en la calle y sin llavín, pues en tomando la saten por el mango y mandando como catalanes de los flamencos con todo y estatuto acabaron con la quinta y con los mangos y con los mangueros, pues Morales por los paraguazos que daba parecía que se le habían olvidado los lentes en casa y sólo le hacía el duo maravillosamente en el paragueo que daba gusto; gusto y ganas de llorar. De modo que se quedaron en la catástrofe de 16. Y van ustedes bien, porque pero no pueden hacerlo en toda suvida. Los dos blancos; naturalmente, con dos contrarios así encantados y sin sudar la camisa. Boletos a $3.60. Boletos de la primera quiniela, de Andrés a $4.20 y la de Andrés y de Morales, que pagaron con $24.00. Siempre San Juan nos tira su basurita boba.

Y completamente encantados son la cobranza, entramos en los laberintos decretados para la hora cumbre dominical, partido que salían a pelotear, los blancos, Celay e Ibarlucea y los azules, Ochoa y Maguregui. Y en verdad verdaderamente que esta cumbre nos salió muy enana, y que cualquier paquidermo la hubiera saltado con toda tranquilidad, mala porque se fué de calle; mala porque no se dió sensación de que aquello era un partido; mala porque nunca el peloteo fué uniforme, violento, largo e intenso y más malo que la carne de pescuezo, porque se tocó el sonoro colcho, porque hubo mucha pelota a la chapa, al tejao y a la azotea; a la calle no; no fué ninguna, que era lo único que faltaba. Lo ganaron los dos blancos, pero sin mérito, porque los dos blancos se pusieron negros y sudaron gasolina dándole trancazos a la pelota. Y en verdad, también, solo Ochoa jugó un poquito en algunos momentos, que en otros también anduvo bastante mal Nada; que nos nos divertimos ni un pitoche. Boletos a $2.80. Boletos de la segunda quiniela; de Ochoa a $3.80 y la de Ochoa y Arana a $10.00.

Y como también dimos nuestra vuelta boba por la taquilla, llegamos otra vez encantados al tercerola del domingo; caballeros que dominguito de pelota, que salieron a pelotear, los blancos, Creus y Llano y los azules, Lizárraga y Arrondo. Pelotean bien y parigualmente 24 tantos; dan tantos empates casi como tantos, logrando igualar también la doce; pero después Lizárraga segurito y Arrondo muy bien con la derecha enderecharon pa el cuarto a los dos blancos que se quedaron en el tanto de 20 Y eso fué todo. Caballeros; que domingo Boletos a $4.40.

He aquí la primera aparición profesional de Miss Babe Didrikson. Aparece en unión de Ruth Mc Ginnes, de Honesdale, Pa., actual campeona de piña y con la cual jugó recientemente un match a los pocos días de saltar de las filas amateurs.

Los dos equipos infantiles del Hispano vencieron y los Tigres derrotaron una vez más al Vigo

Mucho público asistió al Campo Armada, que es la catedral del futbolismo habanero. La Selección que llevó el Almendares no fué suficiente para quitarle el invicto a los Tigritos

Para los lectores que estén de prisa, y no puedan introducirse en el intrincado laberinto de una prosa futbolística, damos a continuación, antes que nada, el resultado y otros datos complementarios importantes, del gran programa ofrecido ayer, gratuitamente, en el Campo Armada, nueva Meca del deporte, y universidad del mismo.

Resultado de los partidos:

Stadium	1
Lucero	1
Almendares	0
Hispano	3
Vigo	1
Hispano	3

Los dos primeros partidos fueron entre equipos infantiles. El último junior.

Cómo alinearon:

Stadium: Enriquito; Pepín, Rosendo; Oropesa, Amador, Wilfredo; Emilio, Jesús, Pedrito, Julio y Roberto.

Lucero: Roberto: Thais, Karikato, Guillermo, Castilla, Bartelo; Julio, Piñón, Evelio, Fernando y Rodríguez.

Almendares: Marta; Vila, Ovide; Santiago, Rogelio, José; Vila, Gutiérrez, Orestes, Gutiérrez y Benito.

Hispano: Roberto; Magriñat, Surricanga; Pepito, Adrián, Chino; Manolito, Chongo, Tuña, Romano y Gárate.

Vigo: Pepín; Evaristo, Ramón; Emilio, Santiago, Manolo; Pepe, Enrique, Buján, Cuco y Palmiro.

Hispano: Juanito; Montañesito, Gómez; Cadenas, Pepito (Guajiro), Manolito, Guanabacoa, Juani, García y Beni.

Público: «In crescendo» (considerablemente).

El equipo que debutó hoy en el Campo Armada, el Stadium Foot Ball Club, dejó una magnífica impresión entre la enorme concurrencia que fué a presenciar los partidos. Los fiñes demostraron que están bajo la dirección de una mano experta. Al iniciarse el partido que jugaron con el segundo equipo infantil del Hispano, El Lucero, se notaba en los muchachos cierto nerviosismo. Parece que estaban poseídos del llamado terror escénico, de que son víctimas con frecuencia los que tienen que actuar ante el público. No obstante, poco a poco fueron venciendo esa dificultad, y realizaron jugadas que demostraban sus buenas cualidades de futbolistas en embrión. Los fiñes de El Lucero embotellaron a sus contrarios al comenzar el match y todo hacía suponed que la goleada iba a ser mayúscula. El juego se desarrollaba en terreno del Stadium, y en una melée ante la meta de dicho team, Evelio aprovechó para anotar el primer goal para el Lucero, en el primer tiempo. En el segundo los fiñes del Stadium, salieron decididos a ganarle a sus contrarios, y después de un constante ataque a la meta del Lucero, un centro tirado por Emilio es rematado por Pedrito, batiendo a Roberto en imparable shoot. Desde este momento el Stadium embotella al Lucero y desarrollándose el juego en el área de los pequeños Tigres termina el encuentro.

Los muchachos que integran el equipo del Stadium, provenientes algunos del «Tacón» y otros de los equipos infantiles que «tenían» (ya no los tienen, vergonzosamente) nuestras sociedades de primera categoría que militan en nuestro máximo organismo (?), el cual debía dedicarle la debida atención a esos equipos infantiles, porque ellos constituyen el factor más importante y decisivo para el auge y desarrollo del foot ball en Cuba, demostraron tener estupendas condiciones para convertirse en el futuro en verdaderas estrellas del deporte. Los demostraron en el segundo tiempo, al finalizar el mismo, que libres ya del miedo escénico embotellaron al Lucero, y amenazaron constantemente su meta, hasta tal extremo que creemos que si el partido hubiera durado unos minutos más, hubieran salido victoriosos. Terminó el partido empatado a un goal, como hemos dicho.

El Stadium llevó de suplente a Guzmán.

Debemos hacer resaltar, igualmente, el comportamiento de los fiñes en este primer encuentro, tanto del Lucero, como del Stadium, que jugaron con una gran dosis de deportivismo, sin que en ningún momento saliera a relucir el juego violento, o la tralla, que tanto desluce los partidos de foot ball.

Si el Stadium sigue entrenándose con entusiasmo, creemos que dentro de muy poco tiempo el Hispano infantil tendrá un contrario peligroso.

El segundo partido entre los equipos infantiles del Hispano y Almendares, que tanta expectación creó entre los fanáticos, por los rumores que circulaban de que el segundo de los citados equipos se presentaría dispuesto a romperle el invicto a los Tigres, se inició con un franco dominio de éstos, que embotellaron de una manera absoluta a sus contrarios, hasta tal extremo que en el primer tiempo y parte del Segundo, el terreno hispanófilo se vió libre de enemigos, si exceptuamos algunas arrancadas del Almendares, que la magnífica defensa del Hispano se encarga de rechazar con energía y decisión.

Ganaron los Tigres tres por cero.

En el primer tiempo anotaron dos goals. El primero fué un centro de Gárate, que remata Chongo. El segundo, el propio Chongo (siempre oportuno) pasa a Manolito y este anota. Al comenzar el segundo tiempo, Tuñas (Galleguito) en una jugada personal dribla a los contrarios y en fuerte shoot anota el tercer goal. La desesperada defensa del Almendares, hace incurrir a uno de sus backs en una infracción que es castigada con la pena máxima: penalty. Se encarga Romano de convertilo en goal, y el portero del Almendares en magnífica jugada detiene el balón, malogrando el cuarto goal del Hispano.

Los fiñes del Hispano siguen ostentando su invicto. Se esperaba que la selección que presentó el Almendares sería capaz de anotarse un triunfo sobre los Tigres, pero salieron defraudados los que creían tal cosa. Volvemos a repetir lo que hemos dicho muchas veces: los fiñes que visten el jersey negri-amarillo mantendrán el invicto por mucho tiempo.

Uno de los contrarios más fáciles que se les ha enfrentado fué la selección de ayer. Los tuvieron embotellados, repetimos, durante casi todo el transcurso del match.

El último partido entre los teams juniors del Vigo e Hispano tuvo una característica especial: su violencia y algunas veces salía a relucir la tralla.

El primer tiempo se desarrolló con un dominio alterno, aunque el Hispano prodigaba más el shoot a goal. Los del Vigo hacían sus incursiones por el área de peligro de los Tigres, pero pocas veces lograron tirar a la meta. La defensa hispanófila despejaba con seguridad y precisión. Terminó el tiempo empatado a cero.

En el segundo tiempo los forwards hispanófilos siguieron bombardeando y el portero del Vigo se lució en algunas jugadas escalofriantes. La jettatura o maleficio del Vigo sobre el Hispano parecía que persistía. Manolito dispara varios tiros mal intencionados que son detenidos por el puerta viguista. En un avance del Vigo, uno de sus medios envía un fuerte shoot sobre goal y Juani se enreda con la bola sensacionalmente, impidiendo el goal. García, del Hispano, avanza solo y lanza un formidable disparo que rechaza el larguero, haciendo vibrar el marco. Recoge Juanito la bola de cabeza y la envía fuera.

Se castiga al Vigo con un freekick. Lo tira Beni, despeja fuerte un defensa del Vigo, recoge el balón el Guajiro, que pasa a García, y este, en otro pase medio, lo envía a Juanito, que lo entierra de formidable cabezazo en el goal. Primero del Hispano. Guanabacoa y Juani avanzan combinando entre sí y a un paso de la meta, el primero, de un suave toque, anota el segundo goal para los Tigres. Desde este momento los del Hispano se hicieron dueños de la situación. Beni recibe un golpe, y se suspende el juego durante breves minutos mientras se le atiende. Vuelve al juego el propio Beni, y en una jugada personalísima, que hizo recordar a los hispanófilos los buenos tiempos del Tanque, avanza solo, dribla a medios y defensas y a una distancia de varios metros envía un imponente cañonazo, anotando el tercero y último goal del Hispano. Faltando pocos minutos para terminarse el partido, Juani trata de detener el balón, que con malas intenciones se dirige hacia su accesoria y pifia, amenazando esta pifia convertirse en corner; el Motañesito trata de impedirlo tan desafortunadamente que introduce el balón en su propia meta, logrando así el Vigo el goal de la honrilla.

Terminó el partido 3 a 1 a favor de los Tigres.

Por primera vez hicimos un vaticinio y acertamos: expresamos en nuestras crónicas comentando el programa de hoy, que la afluencia de fanáticos iba a ser considerable, y así resultó. Cada día aumentan más. Lo que demuestra que los programas que se están ofreciendo en el Campo Armada, gratis, están ejerciendo atracción sobre los amantes del deporte inglés.

Si la Federación Amateur que está en proyecto se constituye pronto, y con la misma prontitud se inicia el Campeonato, creemos que va a ser uno de los triunfos más resonantes que se han visto en Cuba en deporte alguno. ¿Cuándo se nos dirá algo en concreto sobre este asunto?

AMATEUR

BALOMPIE EN ESPAÑA

MADRID, enero 15 AP.—Aa continuación van los resultados de los partidos de fútbol en España, en opción al Campeonato de Ligas:

PRIMERA DIVISION:

EN BILBAO: Madrid, 5; Arenas de Guecho, 1
EN SANTANDER: Racing, 7; Donostia, de San Sebastián, 1
EN VITORIA: Deportivo Alavés, 2; Betis, 0
EN BARCELONA: Deportivo Español, 1; Barcelona, 1
EN VALENCIA: Athletic de Bilbao, 5; Valencia 1.

SEGUNDA DIVISION

EN MADRID: Athletic de Madrid, 3; Oviedo, 0
EN IRUN: Unión de Irún 9; Murcia, 1
EN SEVILLA: Sevilla 3; Osasuna de Pamplona 1.
EN LA CORUÑA: Deportivo de la Coruña, 7; Celta, 2
EN GIJON: Sporting de Gijón, 6; Deportivo Castellón, 1

TERCERA DIVISION

PRIMER GRUPO: Unión de Vigo 5; Eiriña, 3; Racing de Ferrol y Stadium Avilesino no pudieron jugar por a lluvia.
SEGUNDO GRUPO: Nacional de Madrid, 2; Ferroviaria, 1; Valladolid, 5; Castilla 0.
TERCER GRUPO: Baracaldo, 3; Tolosa 0, Erandio, 2; Logroño 1.
CUARTO GRUPO: Zaragoza, 4; Huesca, 2
QUINTO GRUPO: Martinec y Sans, empataron a dos goals. Sabadell, 3; Júpiter, 1; Palafrugell, 2; Badalona 1.
SEXTO GRUPO: Gimnástico de Valencia y Hércules, empataoon a dos goals. Elche, 3; Levante 0
SEPTIMO GRUPO: Cieza, 3; Imperial de Murcia, 1. Cartagena 2; Gimnástica 0.
OCTAVO GRUPO: Racing de Córdoba, 2 Malagueño, 0.

SANTA SUFRIO LA FRACTURA DE UN BRAZO

PANAMA, enero 15.—(AP).—Antonio Santana, boxeador cubano sufrió la fractura de un brazo, por dos lados distintos esta tarde, al ser arrollado por un automóvil en la Avenida Central. A consecuencia del accidente se ha pospuesto indefinidamente el bout con Quintana, señalado para el día 22. Santana venía en busca de la revancha, habiendo llegado el viernes de la Habana.

Frontón Jai-Alai

Programa oficial para la funcion del día 16 de enero a las 8 y cuarto p. m.

PRIMER JARTIDO, a 25 tantos.—Juanito y Goyo, blancos, contra Vallejo y Escarza, azules.
A sacar los primeros del cuadro 10 y los segundos del 9 y medio.

PRIMERA QUINIELA, a 6 tantos. Escarza, Juanito, Aguiar, Vallejo, Lizárraga y Goyo.

SEGUNDO PARTIDO, a 30 tantos.—Ochoa y Maguregui, blancos, contra Arana y Echevarría, azules
A sacar ambos del cuadro 10.

SEGUNDA QUINIELA, a 6 tantos.—Mir, Echevarría, Arana, Maguregui, Tomás y Ochoa.

TERCER PARTIDO, a 30 tantos.—Andrés y Mir, blancos contra Morales y Tomás, azules.
A sacar ambos del cuadro 10.

MISS BABE DIDRICKSON PERDIO EN UN MATCH DE PIÑA CON RUTH MCGINNIS

NUEVA YORK, enero 15. (AP.)—Ruth Mc Ginnis, de Honesdale, Pa., venció a Mildred Babe Didrikson, 400 por 62 en un match de piña, terminado esta noche.

Miss Mc Ginnis ganó el cuarto y último block, 100 por 16 en 26 innings. Ganó una gran ventaja con sucesivas tacadas de 10 y 12 fácilmente mantuvo «safe» a la muchacha de Texas.

La Primera Sorpresa de 1933

EL ACONTECIMIENTO COMERCIAL MAS EXTRAORDINARIO QUE PODRA SER REALIZADO EN EL AÑO QUE EMPIEZA.

Una oportunidad excepcional para adquirir todos los artículos que integran nuestro "stock", por el precio más limitado que registra la historia comercial de Cuba

¡Algo sensacional! ¡Algo inconcebible!

Trajes de casimir y muselina, modelos de última moda, en nutrida variedad de colores, pintas y estilos, todos con las características de nuestra producción . . . . . desde $ 12.00 hasta $ 26.00
(En este último precio se incluyen los modelos fabricados con legítimo Trit-Wist).

Camisas de alta novedad, en poplín, batista y céfiro, últimos diseños . . . . . desde $ 0.58 hasta $ 1.57

Corbatas de material europeo, nuevas creaciones, hechas a mano y con entretela de lana . . . . . desde $ 0.40 hasta $ 0.65

Calcetines de seda artificial, seda pura e hilo, en inmensa variedad de colores y dibujos de moda . . . . . desde $ 0.20 hasta $ 0.40

Camisetas de punto, seda, poplin, soiesette y vichy, modelos variados . . . . . desde $ 0.19 hasta $ 0.26

Calzoncillos de poplin y puro lino . . . . . desde $ 0.26 hasta $ 0.69

Trajes de pijama, en poplin y batista, variedad de estilos, dibujos y colores . . . . . a $ 0.90

Zapatos de las famosas marcas HANAN, PACKARD, FLEXONE y EMPERATRIZ, modelos última moda desde $ 3.00 hasta $ 6.50

Sombreros de fieltro, último modelo, en colores surtidos a $ 1.25.

Medias de señora, en chiffon de seda, excelente calidad, todos los colores de moda . . . . . a $ 0.88

Trajes y Camisas A LA MEDIDA, con un descuento especial del 35% sobre los precios reajustados de nuestra última tarifa.

SOLO por exigencias de nuestra nueva organización de ventas y para que nuestro "stock" quede reducido a su mínima expresión, liquidamos esta mercancía fresca, de calidad insuperable y de absoluta modernidad, a precios que constituyen una verdadera sorpresa y una atractiva y práctica inversión en estos tiempos de penuria. :: :: :: :: ::

¡NO DEJE PASAR ESTA OPORTUNIDAD!

HAGA QUE SU DINERO TENGA UN VALOR NUNCA SOÑADO!

Visite LA PRIMERA SORPRESA DE 1933

CREADA POR

"LA EMPERATRIZ"

LAUREANO LOPEZ S. en C.

SASTRES ARTISTAS

SAN RAFAEL 36

Solo desde el 16 de Enero hasta el 5 de Febrero de 1933

M.E.C.D. 2016

EL GATO NEGRO

Son Rotundos los Exitos de EL GATO NEGRO. - En todos los sorteos vendemos PREMIOS MAYORES

Ayer vendimos el 2do. 5616 -$5,000.-Sea dichoso jugando Gallos Tapados o Gatos encerrados de EL GATO NEGRO

CACHEIRO Y HERMANO

7845

Pagamos los mayores el mismo día del sorteo

Números a la venta en la Casa Central. Sorteo de Enero 22:

—

Entero: $6.50 franqueo: 17 cts. por el entero y 11 cts por la hoja.

166	1328	3162	4707	6249	7431	9029	10717	12225	13541	15369	17042	18942	20606	22153	23505	25368
229	1670	3318	4735	6391	7550	9177	10946	12493	13878	15432	17379	18967	20769	22349	23551	25431
528	1819	3332	4990	6630	7678	9217	10977	12587	14002	15554	17403	19205	20805	22590	24369	25567
689	2006	3474	5049	6828	8272	9477	11012	12688	14456	15708	17481	18293	20980	22715	24414	25721
801	2497	3635	5184	6956	8427	9758	11196	12750	14592	16116	17563	19415	21053	22818	24522	26059
889	2512	3660	5239	6993	8528	9901	11272	12926	14718	16370	17719	19491	21154	22978	24686	26102
1087	2669	4207	5495	7044	8590	10145	11338	13137	14819	16531	18181	19577	21216	23040	24897	26543
1103	2780	4377	6583	7052	8803	10264	11502	13161	14981	16556	18425	19732	21426	23166	24923	26568
1268	2924	4572	5713	7379	8987	10676	11795	13246	15068	16732	18744	20096	21588	23366	25167	26749
								13392	15242	16894	18756	20140	21942	23430	25242	26758

Pregunte por estos números especiales:	14
	18
	44
Revendedores les damos el mejor precio	49
	11711
	12345

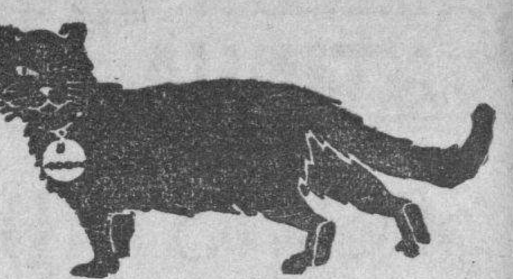

CASA CENTRAL: Obispo 65 Telfs A-0000 y A-7780—SUCURSALES: Obispo y Aguiar. Telf M-4017 Galiano y Zanja Telf. A-9298

SECRETARIA DE HACIENDA

DIRECCION GENERAL DE LA LOTERIA NACIONAL

LISTA de los números premiados en el Sorteo No. 855, ordinario, celebrado en la Habana el 15 de Enero de 1933

NUMEROS — PESOS

UNIDAD
8. — 25
DECENA
60. — 25
62. — 25
64. — 25
71. — 25
74. — 25
76. — 25
CENTENA
118. — 25
120. — 25
124. — 25
130. — 25
144. — 25
153. — 25
167. — 25
212. — 25
220. — 25
232. — 25
233. — 25
264. — 25
265. — 25
287. — 25
293. — 25
296. — 25
297. — 25
298. — 25
300. — 25
366. — 25
397. — 50
402. — 50
442. — 50
451. — 25
456. — 25
460. — 25
461. — 25
497. — 25
508. — 25
509. — 25
559. — 25
581. — 25
596. — 25
607. — 25
618. — 25
621. — 25
648. — 25
653. — 25
685. — 25
704. — 50
710. — 25
711. — 25
730. — 25
733. — 25
741. — 25
742. — 25
766. — 25
789. — 25
793. — 25
801. — 25
812. — 25
826. — 25
843. — 25
883. — 25
906. — 25
941. — 25
969. — 25
973. — 25
MIL
1006. — 25
1046. — 25
1113. — 25
1141. — 25
1171. — 25
1176. — 25
1206. — 25
1209. — 25
1214. — 25
1245. — 25
1267. — 25
1268. — 25
1288. — 25
1326. — 50
1330. — 50
1361. — 25
1393. — 25
1403. — 25
1405. — 25
1421. — 25
1443. — 25
1482. — 25
1542. — 25
1564. — 25
1566. — 25
1574. — 25
1587. — 25
1589. — 25
1594. — 25
1597. — 25
1599. — 25
1600. — 25
1606. — 25
1617. —100
1677. — 25
1679. — 25
1722. — 25
1737. — 25
1739. — 25
1755. — 25
1759. — 25
1771. — 25
1808. — 25
1810. — 25
1838. — 25
1846. — 25
1876. — 25
1888. — 25
1920. — 25
1938. — 25
1949. — 25
1955. — 25
1956. — 25
1974. — 25
1989. — 25
DOS MIL
2005. — 25
2017. — 25
2023. — 25
2040. — 25
2046. — 25
2048. — 25
2050. — 25
2060. — 25
2083. — 25
2092. —100
2101. — 25
2159. — 25
2172. — 25
2173. — 25
2188. — 25
2198. — 25
2214. — 25
2217. — 25
2236. — 25
2239. — 25
2267. —100
2269. — 25
2292. — 25
2297. — 25
2302. — 25
2315. — 25
2316. — 25
2361. — 25
2367. — 25
2370. — 25
2383. —100
2399. — 25
2407. — 25
2429. —100
2431. — 25
2441. — 25
2451. — 25
2454. — 25
2517. — 25
2525. — 25
2532. — 25
2561. — 25
2564. — 25
2567. — 25
2575. — 25
2578. — 50
2596. — 25
2621. — 25
2624. — 25
2635. — 25
2638. — 25
2697. — 25
2714. — 25
2728. — 25
2766. — 25
2767. — 50
2776. — 25
2782. — 25
2805. — 25
2819. — 25
2834. — 25
2837. — 25
2840. —250
2845. — 25
2884. — 25
2905. — 25
2925. — 25
2935. — 25
2946. — 25
2952. — 25
2953. — 25
2957. — 25
2972. — 25
2998. — 25
TRES MIL
3006. — 25
3017. — 25
3020. — 25
3023. — 25
3027. — 25
3028. — 25
3044. — 25
3045. — 25
3056. — 25
3063. — 25
3064. — 25
3069. — 50
3074. —100
3098. — 50
3107. — 25
3109. — 25
3110. — 25
3127. — 25
3130. — 25
3145. — 25
3168. — 25
3169. — 25
3191. — 50
3195. — 25
3197. — 25
3198. — 25
3210. — 25
3231. — 25
3241. — 25
3266. — 25
3287. — 25
3302. — 25
3312. — 25
3330. — 50
3344. — 25
3349. — 25
3360. — 25
3367. — 25
3385. — 25
3387. — 25
3388. — 25
3392. —100
3400. — 25
3410. — 25
3412. — 25
3438. — 25
3465. — 25
3510. — 25
3519. — 25
3524. — 50
3565. — 50
3567. — 25
3569. — 25
3578. — 25
3582. — 25
3605. — 25
3611. — 25
3620. — 25
3649. — 25
3665. — 25
3670. — 50
3693. — 25
3696. — 25
3715. — 25
3719. — 25
3742. — 50
3757. — 25
3785. — 25
3791. — 25
3797. — 25
3816. — 25
3818. — 50
3821. — 25
3843. — 25
3860. — 25
3864. — 25
3886. — 25
3895. — 25
3930. — 25
3939. — 25
3979. — 25
CUATRO MIL
4013. — 25
4048. — 25
4058. — 25
4083. — 25
4105. — 25
4107. — 25
4126. — 25
4130. — 25
4140. — 25
4177. — 25
4185. — 25
4226. — 25
4251. — 25
4259. — 25
4287. — 25
4291. —250
4300. — 25
4308. — 25
4317. — 25
4319. — 25
4391. — 25
4397. — 25
4421. — 25
4438. — 25
4449. — 25
4452. — 25
4497. — 25
4523. —100
4558. — 25
4576. — 25
4578. — 25
4629. — 25
4639. — 50
4661. — 25
4667. — 25
4668. — 25
4684. — 25
4687. — 25
4693. — 25
4696. — 25
4716. — 25
4746. — 25
4763. — 25
4773. — 25
4783. — 25
4790. — 25
4804. — 25
4808. — 25
4812. — 25
4815. — 25
4817. — 25
4821. — 25
4847. — 25
4850. — 25
4868. — 25
4874. — 25
4898. — 25
4929. — 25
4937. — 25
4966. — 25
4977. — 25
4982. — 25
CINCO MIL
5011. — 25
5030. — 25
5061. — 25
5072. — 50
5081. — 25
5084. — 25
5090. — 25
5096. — 25
5098. — 25
5145. — 25
5166. — 25
5169. — 25
5174. — 25
5188. — 25
5200. — 25
5204. — 25
5244. — 25
5262. — 25
5273. — 25
5283. — 25
5286. — 25
5287. — 25
5294. — 25
5299. — 25
5304. — 25
5310. — 25
5327. — 25
5338. — 25
5345. — 25
5389. — 25
5390. — 25
5402. — 25
5412. — 25
5447. — 25
5496. — 25
5514. — 25
5521. — 25
5537. — 25
5561. — 25
5563. — 25
5577. — 25
5579. — 25
5598. — 25
5601. c.— 25
5602. — 25
5602. c.— 25
5603. c.— 25
5604. c.— 25
5605. c.— 25
5606. c.— 25
5607. c.— 25
5608. c.— 25
5609. c.— 25
5610. c.— 25
5611. c.— 25
5612. c.— 25
5613. c.— 25
5614. —100
5614. c.— 25
5615. c.— 25
5615. a.—125
5616. . 5,000
5617. p.—125
5617. c.— 25
5618. c.— 25
5619. c.— 25
5620. c.— 25
5621. c.— 25
5622. c.— 25
5623. c.— 25
5624. c.— 25
5625. c.— 25
5626. c.— 25
5627. c.— 25
5628. — 25
5628. c.— 25
5629. c.— 25
5630. — 25
5630. c.— 25
5631. c.— 25
5632. c.— 25
5633. c.— 25
5634. c.— 25
5635. c.— 25
5636. c.— 25
5637. c.— 25
5638. c.— 25
5639. c.— 25
5640. c.— 25
5641. c.— 25
5642. c.— 25
5643. c.— 25
5644. c.— 25
5645. c.— 25
5646. c.— 25
5647. c.— 25
5648. c.— 25
5649. c.— 25
5650. c.— 25
5651. — 25
5651. c.— 25
5652. c.— 25
5653. c.— 25
5654. c.— 25
5655. c.— 25
5656. c.— 25
5657. c.— 25
5658. c.— 25
5659. c.— 25
5660. c.— 25
5661. c.— 25
5662. c.— 25
5663. c.— 25
5664. c.— 25
5665. c.— 25
5666. c.— 25
5667. c.— 25
5668. c.— 25
5669. c.— 25
5670. c.— 25
5671. c.— 25
5672. c.— 25
5673. c.— 25
5674. c.— 25
5675. c.— 25
5676. c.— 25
5677. c.— 25
5678. — 25
5678. c.— 25
5679. c.— 25
5680. c.— 25
5681. c.— 25
5682. c.— 25
5683. c.— 25
5684. c.— 25
5685. c.— 25
5686. c.— 25
5687. c.— 25
5688. c.— 25
5689. — 25
5689. c.— 25
5690. c.— 25
5691. c.— 25
5692. c.— 25
5693. c.— 25
5694. c.— 25
5695. c.— 25
5696. c.— 25
5697. c.— 25
5698. c.— 25
5699. c.— 25
5700. c.— 25
5706. — 25
5709. — 25
5736. — 25
5744. — 25
5750. — 25
5815. — 25
5817. — 25
5843. — 25
5844. — 50
5856. — 25
5888. —250
5940. — 25
5942. — 25
5950. — 25
5966. — 25
5978. — 25
5979. — 25
SEIS MIL
6001. — 25
6013. — 25
6015. — 50
6044. — 25
6048. — 25
6050. — 25
6055. — 25
6078. — 25
6086. — 25
6094. — 25
6107. — 25
6140. — 25
6148. — 25
6198. — 25
6199. — 25
6202. — 25
6203. —250
6258. — 25
6302. — 25
6325. — 25
6331. — 25
6339. — 25
6350. — 25
6362. — 25
6379. — 25
6392. — 25
6393. —250
6394. — 25
6409. — 25
6453. — 25
6491. — 25
6514. — 25
6534. — 25
6562. — 25
6621. — 25
6647. — 25
6651. — 25
6687. — 25
6710. — 25
6713. — 25
6722. — 25
6733. — 25
6734. — 25
6769. — 25
6807. — 25
6813. — 25
6817. — 25
6835. — 25
6878. — 25
6886. — 50
6896. — 25
6923. — 25
6945. — 25
6973. — 25
6977. — 25
SIETE MIL
7003. — 25
7023. — 25
7028. — 25
7041. — 25
7052. — 25
7056. — 25
7074. — 25
7097. —100
7148. — 50
7153. — 25
7162. — 25
7182. — 25
7183. — 25
7202. — 25
7210. — 25
7223. — 25
7248. — 25
7253. — 25
7261. — 25
7274. — 25
7278. — 25
7286. — 25
7293. — 25
7294. — 25
7325. — 50
7333. — 25
7335. — 25
7362. — 25
7369. — 25
7371. — 25
7377. — 25
7410. — 25
7444. — 25
7453. — 25
7461. — 25
7463. — 25
7478. — 25
7483. — 25
7512. — 25
7516. — 25
7534. — 25
7548. — 25
7555. — 25
7565. — 25
7568. — 25
7573. — 25
7599. — 25
7606. — 25
7609. — 25
7640. — 25
7662. — 25
7669. — 25
7671. — 25
7674. —250
7702. — 50
7703. — 25
7717. — 25
7719. — 25
7755. — 25
7764. — 25
7778. — 25
7786. — 25
7809. — 25
7876. — 25
7888. — 50
7895. — 25
7902. — 25
7906. — 25
7910. — 25
7924. — 25
7954. — 25
7968. — 25
7978. — 25
OCHO MIL
8031. — 25
8036. — 25
8073. — 25
8104. — 25
8136. — 25
8156. — 25
8167. — 25
8187. — 25
8188. — 25
8196. — 25
8200. — 25
8203. — 25
8212. — 25
8220. — 25
8223. — 25
8226. — 25
8242. — 25
8276. — 25
8284. — 25
8289. — 25
8295. — 25
8296. — 25
8328. — 25
8343. — 25
8352. — 25
8360. — 25
8369. — 25
8393. — 25
8423. — 25
8469. — 25
8477. — 25
8505. — 50
8510. — 25
8515. — 25
8545. — 25
8579. — 25
8584. — 25
8597. — 25
8604. — 25
8615. — 25
8618. — 25
8620. — 25
8623. — 25
8628. — 25
8632. — 25
8635. — 25
8661. — 25
8672. — 25
8676. — 25
8692. — 25
8719. — 25
8724. — 25
8760. — 25
8775. — 25
8779. — 25
8786. — 25
8797. — 25
8804. — 25
8817. — 25
8820. — 25
8839. — 25
8853. — 25
8855. — 25
8860. — 25
8881. — 25
8897. — 25
8903. — 25
8904. — 25
8948. — 50
8949. — 25
8950. — 25
8954. — 25
8961. — 25
8978. — 25
NUEVE MIL
9002. — 25
9026. — 25
9032. — 25
9046. — 25
9052. — 25
9100. — 25
9103. — 25
9104. — 25
9116. — 25
9126. — 25
9128. — 25
9130. — 25
9136. — 25
9144. — 50
9212. — 25
9216. — 25
9222. — 25
9225. — 25
9258. — 25
9275. — 25
9277. — 25
9296. — 25
9305. —100
9314. — 25
9335. — 25
9362. — 25
9376. — 25
9400. — 50
9441. — 25
9443. — 25
9447. — 25
9501. — 25
9540. — 50
9595. — 25
9600. — 25
9603. — 25
9624. — 25
9628. — 25
9630. — 25
9635. — 50
9638. — 50
9640. — 25
9643. — 25
9661. — 25
9670. — 25
9673. — 25
9679. — 25
9719. — 25
9733. — 25
9736. — 25
9763. — 50
9770. — 25
9777. — 25
9784. — 25
9786. — 25
9843. — 25
9851. — 50
9854. — 50
9879. — 25
9891. — 25
9907. — 25
9909. — 25
9926. — 25
9943. — 25
9944. — 50
9968. — 25
9969. — 50
9974. — 25
9986. — 25
9988. — 25
9998. — 25
DIEZ MIL
10017. — 25
10051. — 25
10052. — 25
10095. — 25
10102. — 25
10103. — 25
10128. — 25
10150. — 25
10158. — 25
10177. — 25
10190. — 25
10196. — 25
10217. — 25
10225. — 25
10234. — 25
10235. — 25
10237. — 25
10258. — 25
10285. — 25
10289. — 25
10323. — 25
10336. — 25
10340. — 25
10341. — 25
10342. — 25
10353. — 25
10362. — 25
10363. — 25
10370. — 25
10391. — 25
10394. — 25
10423. — 50
10448. — 25
10456. — 25
10457. — 25
10491. — 25
10509. — 25
10525. — 25
10533. — 25
10544. — 25
10550. — 25
10556. — 25
10558. —100
10570. — 25
10607. — 25
10610. — 25
10647. — 25
10676. — 25
10677. — 25
10679. — 25
10730. — 25
10777. — 25
10794. — 25
10815. — 25
10816. — 25
10841. — 25
10870. — 25
10895. — 25
10898. — 25
10921. — 25
10922. — 25
10952. — 25
ONCE MIL
11008. — 25
11047. — 25
11077. — 25
11088. — 25
11103. — 25
11107. — 25
11152. — 25
11175. — 25
11177. — 25
11190. — 25
11193. — 25
11205. — 25
11235. — 25
11236. — 25
11270. — 25
11294. — 25
11300. — 25
11323. — 25
11353. — 25
11368. — 25
11369. — 25
11370. — 25
11398. — 25
11405. — 25
11406. — 25
11421. — 50
11423. — 25
11425. — 50
11434. — 25
11467. — 25
11502. — 25
11536. — 25
11538. — 25
11540. — 25
11543. — 25
11559. — 25
11588. — 25
11613. — 25
11625. — 25
11648. — 25
11696. —100
11702. — 50
11708. — 25
11726. — 25
11756. — 25
11759. — 25
11760. — 25
11761. — 25
11772. — 25
11773. — 25
11794. — 25
11795. — 25
11809. — 25
11821. — 25
11840. — 25
11847. — 25
11880. — 25
11885. — 25
11892. — 25
11900. — 25
11917. — 25
11929. — 25
11956. — 25
11970. — 25
11998. — 25
DOCE MIL
12003. — 25
12039. — 25
12044. — 25
12051. — 25
12059. — 25
12065. — 25
12066. — 25
12075. — 50
12084. — 25
12092. — 25
12104. — 25
12125. — 25
12135. — 25
12180. — 25
12185. — 25
12192. — 25
12232. —250
12276. — 25
12287. — 50
12328. — 25
12348. — 25
12361. — 25
12369. — 25
12389. — 50
12394. — 25
12402. — 25
12411. — 25
12414. — 25
12423. — 25
12443. — 25
12473. — 25
12506. — 25
12514. — 25
12525. — 25
12528. — 25
12535. — 25
12552. — 25
12555. — 25
12568. — 50
12570. — 50
12577. — 25
12581. — 25
12593. — 25
12599. — 25
12637. — 25
12670. — 25
12716. — 25
12726. — 25
12732. — 25
12733. — 25
12783. — 25
12805. — 25
12806. — 25
12818. — 25
12832. — 25
12858. — 50
12881. — 25
12891. — 25
12899. — 25
12917. — 25
12958. — 25
12959. — 25
12982. — 25
TRECE MIL
13059. — 25
13065. — 25
13100. — 25
13101. — 25
13130. — 25
13173. — 25
13195. — 25
13202. — 50
13215. — 25
13225. — 25
13243. — 25
13247. — 25
13250. — 25
13255. — 25
13260. — 50
13264. — 25
13274. — 25
13292. — 25
13294. — 25
13321. — 25
13357. — 25
13371. — 50
13391. — 25
13470. — 25
13475. — 25
13482. — 25
13524. — 25
13534. — 25
13536. — 25
13549. — 25
13564. — 25
13580. — 25
13585. — 25
13626. — 25
13644. — 25
13668. — 25
13692. — 25
13709. — 25
13753. — 25
13766. — 25
13792. — 50
13816. — 25
13823. —250
13824. — 25
13828. — 25
13829. — 25
13831. — 25
13835. — 25
13841. — 25
13856. — 25
13873. — 50
13892. — 25
13926. — 25
13941. — 25
13943. — 50
13944. — 25
13958. — 25
13981. — 25
CATORCE MIL
14030. — 25
14037. — 25
14053. — 25
14082. —250
14096. — 25
14099. — 50
14120. — 25
14151. — 25
14156. — 25
14158. — 25
14176. — 25
14179. — 25
14182. — 25
14202. — 25
14207. — 25
14225. — 50
14226. — 25
14252. — 25
14257. — 25
14262. — 25
14273. — 25
14282. — 25
14283. — 25
14290. — 25
14302. — 25
14315. — 25
14375. — 25
14387. —250
14402. — 25
14416. — 25
14434. — 25
14440. — 25
14446. — 25
14460. — 25
14463. — 25
14464. — 25
14533. — 25
14536. — 25
14541. — 25
14554. — 25
14556. — 25
14583. — 25
14594. — 25
14621. — 25
14644. — 25
14652. — 25
14672. — 25
14678. — 25
14705. — 25
14709. — 25
14711. — 25
14717. — 50
14740. — 25
14752. — 25
14755. — 25
14793. — 25
14795. — 50
14797. — 25
14843. — 25
14868. — 25
14890. — 25
14905. — 25
14913. — 25
14941. — 25
14951. — 25
14952. — 25
14954. — 25
14976. — 25
14983. — 25
14993. — 25
QUINCE MIL
15008. — 25
15014. — 25
15020. — 25
15025. — 25
15041. — 25
15045. — 25
15071. — 25
15072. — 25
15080. — 25
15082. — 25
15087. — 25
15094. — 25
15109. — 25
15116. — 25
15143. — 25
15149. — 25
15171. — 50
15205. — 25
15232. — 25
15236. — 25
15240. — 50
15245. — 25
15266. — 25
15278. — 25
15285. —100
15287. — 50
15288. — 25
15304. — 25
15342. — 25
15351. — 25
15352. — 25
15363. — 25
15386. — 25
15397. — 25
15399. — 25
15442. — 25
15454. — 25
15471. — 25
15492. — 25
15507. — 25
15513. — 25
15547. — 25
15548. —250
15553. — 25
15559. — 25
15560. — 25
15566. — 25
15578. — 25
15582. — 25
15584. — 25
15667. — 25
15672. — 25
15704. — 25
15715. — 25
15717. — 25
15720. — 25
15724. — 25
15725. — 25
15744. — 25
15750. — 25
15767. — 25
15780. — 25
15788. — 25
15877. — 25
15881. — 25
15882. — 25
15909. — 25
15939. — 25
15941. — 25
15960. — 25
15976. — 25
15994. — 25
15998. — 25
15999. — 25
DIECISEIS MIL
16018. —100
16021. — 25
16046. — 25
16077. — 25
16079. — 25
16088. — 25
16098. — 25
16103. — 25
16143. — 25
16162. — 25
16184. — 25
16224. — 25
16228. — 25
16231. — 25
16270. — 25
16272. — 25
16277. — 50
16303. — 25
16328. — 25
16335. — 25
16352. — 25
16368. — 25
16381. — 25
16383. — 25
16386. — 25
16426. — 25
16427. — 25
16442. — 25
16462. — 25
16480. — 25
16489. — 25
16500. — 25
16541. — 25
16545. — 25
16588. — 25
16593. — 25
16608. — 25
16611. — 25
16624. — 25
16627. — 25
16636. — 25
16658. — 25
16676. — 25
16724. — 25
16745. — 25
16751. — 25
16766. — 50
16782. — 25
16798. — 25
16801. — 25
16812. — 25
16818. — 50
16829. — 25
16862. — 25
16951. — 25
16956. — 25
16961. — 25
16989. — 25
16993. — 25
DIECISIETE MIL
17002. — 25
17003. — 25
17010. — 25
17026. — 25
17034. — 25
17035. — 25
17041. — 25
17044. — 25
17084. — 25
17101. c.— 25
17102. c.— 25
17103. c.— 25
17104. c.— 25
17105. c.— 25
17106. c.— 25
17107. c.— 25
17108. c.— 25
17109. c.— 25
17110. c.— 25
17111. c.— 25
17112. c.— 25
17113. c.— 25
17114. c.— 25
17115. c.— 25
17116. c.— 25
17117. c.— 25
17118. c.— 25
17119. c.— 25
17120. c.— 25
17121. c.— 25
17122. c.— 25
17123. c.— 25
17124. c.— 25
17125. c.— 25
17126. c.— 25
17127. c.— 25
17128. c.— 25
17129. c.— 25
17130. c.— 25
17131. c.— 25
17132. c.— 25
17133. c.— 25
17134. c.— 25
17135. c.— 25
17136. c.— 25
17137. c.— 25
17138. c.— 25
17139. c.— 25
17140. c.— 25
17141. c.— 25
17142. c.— 25
17143. c.— 25
17144. c.— 25
17145. c.— 25
17146. c.— 25
17147. c.— 25
17148. c.— 25
17149. c.— 25
17150. c.— 25
17151. c.— 25
17152. c.— 25
17153. c.— 25
17154. c.— 25
17155. c.— 25
17156. c.— 25
17157. c.— 25
17158. c.— 25
17159. c.— 25
17160. c.— 25
17161. c.— 25
17162. c.— 25
17163. c.— 25
17164. c.— 25
17165. c.— 25
17166. c.— 25
17167. c.— 25
17168. c.— 25
17169. c.— 25
17170. c.— 25
17171. c.— 25
17171. a.—250
17172. . 25,000
17173. p.—250
17173. c.— 25
17174. c.— 25
17175. — 25
17175. c.— 25
17176. c.— 25
17177. c.— 25
17178. c.— 25
17179. c.— 25
17180. c.— 25
17181. — 50
17181. c.— 25
17182. — 25
17182. c.— 25
17183. c.— 25
17184. c.— 25
17185. c.— 25
17186. — 25
17186. c.— 25
17187. c.— 25
17188. c.— 25
17189. c.— 25
17190. c.— 25
17191. c.— 25
17192. — 50
17192. c.— 25
17193. c.— 25
17194. c.— 25
17195. c.— 25
17196. c.— 25
17197. c.— 25
17198. c.— 25
17199. c.— 25
17200. c.— 25
17231. — 25
17241. — 25
17246. — 25
17247. — 25
17260. — 25
17278. — 25
17279. — 25
17290. — 25
17308. — 25
17313. — 25
17314. — 25
17338. — 25
17393. — 25
17408. — 25
17432. — 25
17445. — 25
17451. — 25
17468. — 25
17520. — 25
17535. — 25
17544. — 25
17546. — 25
17554. — 25
17568. — 25
17594. — 25
17608. — 50
17615. — 25
17660. — 25
17727. — 25
17780. — 25
17782. — 25
17788. — 25
17792. — 25
17802. — 25
17814. — 25
17821. — 25
17850. — 25
17851. — 50
17860. — 25
17862. — 25
17866. — 25
17869. — 25
17870. — 25
17877. — 25
17883. — 25
17890. — 50
17892. — 25
17920. — 50
17924. — 25
17934. — 25
17944. — 25
17947. — 25
17954. — 25
17961. — 25
17964. — 25
DIECIOCHO MIL
18005. — 25
18025. — 25
18039. — 25
18046. — 25
18110. — 25
18158. — 25
18167. — 25
18199. — 25
18223. — 25
18250. — 25
18253. — 25
18257. — 50
18290. — 25
18302. — 25
18371. — 25
18386. — 25
18396. — 25
18399. — 25
18425. — 25
18447. — 25
18460. — 25
18473. — 25
18482. — 25
18491. — 25
18493. — 25
18505. — 25
18506. —250
18521. — 25
18536. — 25
18543. — 25
18587. — 25
18644. — 25
18647. — 25
18677. — 25
18679. — 25
18696. — 25
18746. —100
18748. — 25
18754. — 25
18770. — 25
18773. — 25
18778. — 25
18787. — 25
18788. — 25
18832. — 25
18867. — 25
18870. — 25
18873. —100
18877. — 25
18880. — 25
18901. — 25
18914. — 25
18943. — 50
18949. — 25
18965. — 25
18969. —100
18985. — 25
DIECINUEVE MIL
19004. — 25
19011. — 25
19021. — 25
19024. — 25
19064. — 25
19100. — 50
19104. — 25
19117. — 25
19136. — 25
19167. — 25
19169. — 50
19178. — 25
19179. — 25
19197. — 25
19201. — 25
19208. — 25
19210. — 25
19231. — 25
19240. — 25
19248. — 25
19256. — 25
19275. — 25
19278. — 25
19312. — 25
19328. — 25
19334. — 25
19340. —100
19388. — 25
19415. — 25
19430. — 25
19434. — 25
19448. — 50
19482. — 25
19518. — 25
19549. — 25
19569. — 25
19582. — 25
19607. — 25
19610. — 25
19624. — 25
19639. — 25
19644. — 25
19654. — 50
19661. — 25
19683. — 25
19696. — 25
19705. — 25
19707. — 25
19717. — 25
19737. — 25
19744. — 25
19757. — 25
19762. — 25
19773. — 25
19791. — 25
19812. — 25
19831. — 25
19834. — 25
19843. — 25
19862. — 25
19881. — 25
19892. — 50
19894. — 25
19899. — 25
19914. — 25
19923. — 25
19940. — 25
19942. — 25
19949. — 25
19957. — 25
19960. — 25
19971. — 25
19979. — 25
19980. — 25
19985. —100
19997. — 25
VEINTE MIL
20000. — 50
20045. — 25
20058. — 25
20062. — 25
20064. — 25
20074. — 50
20092. — 25
20140. — 25
20145. — 25
20163. — 25
20177. — 25
20194. — 25
20195. — 25
20210. — 25
20233. — 25
20264. — 25
20265. —100
20270. — 25
20290. — 25
20300. — 25
20333. — 25
20338. — 25
20348. — 25
20359. — 25
20395. — 25
20396. — 25
20413. — 25
20428. — 25
20450. — 25
20479. — 25
20484. — 50
20508. — 25
20521. — 25
20538. — 25
20558. — 25
20563. — 25
20568. — 25
20590. — 25
20601. — 25
20618. — 25
20622. — 25
20640. — 25
20655. — 25
20680. — 25
20681. — 25
20685. — 25
20704. — 25
20709. —250
20712. — 25
20719. — 25
20728. — 25
20730. — 25
20750. — 25
20766. — 25
20771. — 25
20817. — 25
20821. — 25
20825. — 25
20832. — 25
20839. — 25
20840. — 25
20858. — 25
20869. — 25
20871. — 25
20898. — 25
20913. — 25
20946. — 50
20948. — 25
20976. — 25
20987. — 50
VEINTIUN MIL
21032. — 25
21053. — 25
21054. — 50
21078. — 25
21083. — 25
21084. — 25
21103. — 25
21123. — 25
21124. — 25
21155. — 25
21159. — 25
21168. — 25
21222. — 25
21232. — 25
21250. — 25
21278. — 25
21287. — 25
21307. — 50
21317. — 25
21322. — 25
21328. — 25
21370. — 25
21377. — 25
21378. — 25
21380. — 25
21388. — 25
21403. — 25
21445. — 25
21456. — 25
21481. — 25
21484. — 25
21500. — 25
21506. — 25
21533. — 25
21539. — 25
21558. — 25
21576. — 25
21634. — 25
21639. — 25
21651. — 25
21655. — 25
21657. — 25
21683. — 25
21694. — 25
21751. — 25
21759. — 25
21765. — 25
21777. — 25
21781. — 25
21809. — 25
21815. — 25
21845. — 25
21850. — 25
21881. — 25
21926. — 25
21952. — 25
21958. — 25
21973. — 25
21978. — 25
21980. — 25
VEINTIDOS MIL
22001. — 25
22006. — 25
22018. — 25
22040. — 50
22044. — 25
22070. — 25
22089. — 25
22163. — 25
22167. —100
22199. — 25
22210. — 25
22219. — 25
22228. — 25
22242. — 25
22256. — 25
22280. — 25
22290. — 25
22293. — 25
22301. — 25
22303. — 25
22305. — 25
22310. — 25
22313. — 25
22327. — 25
22331. — 25
22359. — 25
22381. — 25
22383. — 25
22385. — 25
22428. — 25
22439. — 25
22494. — 25
22517. — 25
22529. — 25
22562. — 25
22565. —100
22596. — 50
22629. — 25
22642. — 25
22705. — 25
22719. — 25
22722. — 25
22724. — 25
22756. — 25
22757. — 25
22761. — 25
22768. — 25
22769. — 25
22781. — 25
22785. — 25
22801. — 25
22806. — 25
22810. — 25
22851. — 25
22860. — 25
22898. — 25
22914. — 25
22932. — 25
22946. — 25
22975. — 25
22981. — 25
22994. — 25
22996. — 25
VEINTITRES MIL
23011. — 25
23020. — 50
23028. —250
23031. — 25
23039. —250
23052. — 25
23079. — 25
23080. — 25
23089. — 25
23102. — 25
23115. — 25
23116. — 25
23120. — 25
23122. — 25
23132. — 25
23137. — 25
23145. — 25
23150. — 25
23152. — 25
23165. — 25
23169. — 25
23195. — 25
23200. — 25
23223. — 25
23234. —100
23247. — 25
23257. — 25
23267. — 25
23271. — 25
23278. — 25
23303. — 25
23309. — 25
23321. — 50
23326. — 25
23375. — 25
23381. — 25
23403. — 25
23405. — 25
23443. — 25
23471. — 25
23480. — 25
23512. — 25
23515. — 25
23528. — 25
23534. — 25
23539. — 50
23551. — 25
23552. — 25
23562. — 25
23611. — 25
23612. — 25
23623. — 25
23628. — 50
23636. — 25
23667. — 25
23680. — 25
23683. — 25
23698. — 25
23712. — 25
23730. — 25
23747. — 25
23761. — 50
23796. — 25
23830. — 25
23846. — 50
23859. — 25
23898. — 25
23908. — 25
23913. — 25
23928. — 25
23931. a.— 50
23932. . 2,500
23933. p.— 50
23943. — 25
23951. — 25
23965. — 25
23989. — 25
VEINTICUATRO MIL
24055. — 25
24058. — 50
24090. — 25
24099. — 25
24118. — 25
24130. — 25
24135. — 25
24148. — 25
24174. — 25
24202. — 50
24232. — 25
24235. — 25
24290. — 25
24296. —100
24301. — 50
24315. — 25
24316. — 25
24321. — 25
24345. — 25
24447. — 25
24458. — 25
24470. — 25
24488. — 25
24497. — 25
24505. — 25
24515. — 25
24517. — 25
24542. — 50
24579. — 25
24598. — 25
24599. — 25
24605. — 25
24641. — 25
24643. — 25
24648. — 50
24650. — 25
24660. — 25
24705. — 25
24707. — 25
24708. — 25
24712. — 25
24716. — 25
24723. — 25
24729. — 25
24739. — 25
24755. — 50
24815. — 25
24848. — 50
24871. — 25
24878. — 25
24907. — 25
24941. — 25
24947. — 25
24948. — 25
24958. — 25
24964. — 25
24967. — 25
24981. — 25
24987. — 50
24988. — 25

El premio de $25,000 ha correspondido al número 17172.

Las 2 aproximaciones anterior y posterior al Primer premio han correspondido a los números 17171 y 17173.

Las 99 aproximaciones a la centena del Primer premio han correspondido a los números del 17101 al 17171 y del 17173 al 17200.

El premio de $5,000 ha correspondido al número 5616.

Las 2 aproximaciones anterior y posterior al Segundo premio han correspondido a los números 5615 y 5617.

Las 99 aproximaciones a la centena del Segundo premio han correspondido a los números del 5601 al 5615 y del 5617 al 5700.

El premio de $2,500 ha correspondido al número 23932.

Las 2 aproximaciones anterior y posterior al Tercer premio han correspondido a los números 23931 y 23933.

El siguiente Sorteo Nº 856, ordinario, se celebrará el Domingo 22 de Enero de 1933 y constará de 27,000 billetes a $5 el entero, dividido en quincuagésimos a 10 centavos cada fracción.

Lo que se publica para general conocimiento.—Habana 15 de Enero de 1933.

Se inicia hoy la última semana de preparación de los elevens que participarán en la justa de futbol

Tigres y Detallistas envueltos en intensa práctica. También los basketbolistas darán los últimos toques a sus ensayos. La serie La Salle-Guanajay. Doce candidatos a la presidencia de la U. A.

MIGUEL ANGEL MOENCK Y JESS MARTELL, FAVORITOS

Por DOMINO

Se inicia hoy la última semana de entrenamiento de los teams que han de iniciar el próximo domingo la gran temporada de foot ball intercolegial en los terrenos del Vedado Tennis y dependerá grandemente de los toques que cada coach dé a su conjunto, el que ambos se presenten en la mejor forma imaginable en el partido de apertura.

Como hemos dicho varias veces, todo el mundo espera una gran campaña. Los Tigres del Atlético de Cuba, favoritos de los inteligentes, han venido ensayando con verdadera constancia en sus terrenos de la Víbora y estamos convencidos de que saldrán al field en condiciones. El eleven cuenta con excelente material en la línea y en el back field y parece dotado de muy buenas reservas, algo imprescindible para que un equipo pueda aspirar con algún derecho al triunfo final.

El coach Pancho Fernández no ha dicho todavía, oficialmente, cuál ha de ser su line up regular, pero todo parece indicar que cuando el Buey Argüelles dé la voz de ¡Ready!, Bárcenas y Sarria estarán en los ends, Lavilla y Elpidio como tackles, Wifredo y Mazas como guards, Ledesma como center y el Pollo, Mario González, Ramiro Tous y Martín detrás. Esto dará al Atlético un gran equipo ofensivo y defensivo y forzará a los muchachos del A. D. C. a jugar a todo vapor desde los primeros instantes para convertir en realidad la esperanza que tiene de ganar el primer game.

Los detallistas, por su parte, estan en la mejor forma posible, y como ha venido diciendo Tino Argimon en sus interesantísimos comentarios diarios, el team está más entusiasmado que cuando ganó en 1929 el campeonato de Cuba.

Los Detallistas intensificarán sus prácticas en esta semana y dedicaran preferentemente su tiempo a los «off-tackles plays», que parece constituir la base del conjunto en su pretensión de vencer a los anaranjados.

Gran campeonato ha de ser este que se señala para comenzar el próximo domingo. Vamos a tener en acción a los dos mejores conjuntos de Cuba y será conveniente que todos los muchachos que aspiran a practicar con éxito el deporte no pierdan uno solo de los encuentros a fin de que puedan recibir una lección objetiva que les valdrá más que cien mil scrimmages que realicen en una temporada.

LOS BASKETBOLISTAS

También darán sus últimos toques al training durante la semana los basketbolistas seniors de la Habana que tienen anunciada su temporada para comenzar el lunes 23, en el floor azul. Los Pulgarcitos procurarán mejorar su forma en el Luyanó, los Marqueses seguirán «apretando las tuercas» en el Vedado y el Teléfonos se las arreglará de manera que el team pueda hacer más «decentes» las derrotas que le esperan.

Hoy, lunes, siguen luciendo favoritos los muchachos del Ferroviario como resultado a la poderosa reserva que tienen, pero no hay que desconfiar mucho del Vedado y tenemos la seguridad de que cuando se alcen las cortinas de la season los dos fives tendrán «un even chance» para apoderarse del éxito final.

LA SERIE LA SALLE-GUANAJAY

Comenzará el sábado por la tarde, en el floor sallista, la serie decisiva del campeonato intercolegial entre los teams de La Salle y el colegio Luz Caballero, de Guanajay. Constará de tres juegos y será proclamado vencedor el team que primero gane dos. Todo el mundo espera un «clean sweep» (victoria completa) para los Sallistas, pero dicen algunos que los pinareños han mejorado mucho últimamente y que pueden dar que hacer. Veremos...

LA PRESIDENCIA UNIONISTA

Sigue en el candelero el asunto de la Unión Atlética de Amateurs, cuya presidencia está ahora, interinamente, en manos del representante del club Deportivo de Cárdenas en la Habana. Siguen barajándose posibles candidatos. Miguel Angel Moenck, Jess Martell, Adolfo Font, René Gálvez, José A. Sordo, Pancho Fernandez Inda, Rogelio Valdés Jorge y otros siguen sonando para el puesto abandonado por el doctor Bosch. La candidatura de Moenck tiene todas las simpatías del Vedado, Habana Yacht Club, Atlético de Cuba y Yara, pero los clubs comerciales, conociendo el interés que tienen los Marqueses de eliminarlos de las justas unionistas, no parecen dispuestos a darle su voto. Parece que se están agrupando para defender la candidatura de otro candidato que no defienda una causa de esa índole. El nombre de Jess Martell, que tiene bien ganada fama de entendido en la materia, está ganando terreno y puede hacer las veces de caballo negro en la votación final. José A. Sordo, tiene las simpatías de los Pulgarcitos y se cree que contará con el apoyo de otros clubs. También suena mucho el nombre de Rogelio Valdés Jorge.

A última hora pudiera surgir el nombre de un candidato nuevo de buenos conocimientos en el amateurismo, y en este caso, los nombres del doctor Yeyo Adán, doctor Armando Menocal, Joaquín Cristofol, Mongo Pérez y Raúl Argüelles podían figurar en la boleta.

He aquí la lista de los candidatos mencionados hasta ahora:

1.—Miguel Angel Moenck.
2.—Jess Martell.
3.—René Gálvez.
4.—Rogelio Valdés Jorge.
5.—Adolfo Font.
6.—José A. Sordo.
7.—Pancho Fernández Inda.
8.—Yeyo Adán.
9.—Mongo Pérez.
10.—Raúl Argüelles.
11.—Armando Menocal.
12.—Joaquín Cristofol.

EL FENIX

BILLETES DE LOTERIA Y CASA DE CAMBIO

Compra-venta de centenes, luises, pesetas españolas y monedas extranjeras de todas clases. — Soliciten nuestros precios

Remitimos billetes al interior mediante envío de giro postal, check intervenido o premios

ENTERO: $6.50. — HOJA: $1.30. — Franqueo: 11 Cts.

ALVAREZ Y GUTIERREZ

Galiano 124, esquina a Dragones. Teléfono M-3355. — Habana.

LAS ESTRELLAS DEL COTORRO GANARON AYER UN INTERESANTE JUEGO, CINCO POR CUATRO

El pitcher del Cotorro E. Oma, actuó de manera formidable, como también De la Cruz.—Francisco Gutiérrez decidió el match a favor del Cotorro en el inning de cargar los bates

(Por LUIS LOPEZ)

Ayer los terrenos de Liberia Park, en el pueblo del Cotorro, fueron ocupados desde muy temprana hora por un contingente de fanáticos amantes al base ball y los cuales parecen que alentaron mucho a sus compatriotas a los cotorreros para que ganaran, como así resultó después de sostener una feroz lucha las Estrellas del Cotorro triunfaron sobre sus contrincantes los Toros de Díaz, con la apretada anotación de 4 por 5. A las dos y media de la tarde el umpire de home, señor Apolinar Díaz, pidió play y ball y ambos clubs ocuparon sus respectivos puestos y comienza el desafío. En los innings primero y segundo ninguno de los dos clubs había anotado carreras, pero en el tercero los visitantes hicieron una y después en el cuarto también pisaron el home, pero ya en el quinto acto las Estrellas del Cotorro se recordaron que llevaban el nombre de estrellas y anotaron en esa entrada tres carreras, poniendo el score a su favor. Después, en el séptimo, los locales anotaron una más y ya eran cuatro por dos, en el octavo los Toros de Díaz con mucha calma anotaron dos veces y con tal motivo empataron su juego en ese episodio. Ahora pasaré a describirle el noveno episodio cuando los nuestros ganaron el encuentro, resultando vencedores.

FRANCISCO GUTIERREZ BATEA UN OPORTUNO HIT Y HACE QUE LAS ESTRELLAS TRIUNFEN

El pitcher de los del patio, Oma, es tranferido y más tarde se roba la segunda, E. Baluja muere en fly al center field, A. Zucena en su turno batea un rolling a la segunda que lo pone out en primera, pero Oma en la jugada aprovechó y se coló en tercera. Ya habiendo dos outs, Francisco Gutiérrez al bate, el público lo aplaude y ponen sus esperanzas del «ganin» en él, y parece que todo esto satisfizo a Gutiérrez, pues a la primera bola que lanzó De la Cruz le disparó una terrorífica línea de hit por encima de la tercera base, haciendo anotar a Oma, que estaba anclado en la almohadilla de las angustias, siendo después cargado en hombros por los fanáticos por batear tan oportuno.

Los dos pitchers se portaron admirablemente en este match, donde resalto todos los detalles y buenas jugadas de ambos teams. Por los visitantes se distinguieron en primer lugar el pitcher De la Cruz, que amarró con mucha inteligencia a sus adversarios, y Marrero y Pérez se fueron de home runs a lo más profundo del campo Liberiano. Por las Estrellas merecen especial mención Gonzalo Guerra, que jugó muy bien y bateó un hit; Gutiérrez, que decidió el juego, y el pitcher Oma que se cubrió de gloria al salir triunfante ganándoles a sus fuertes contrarios. Los fanáticos salieron del terreno muy complacidos y confortados por la clase de pelota que presenciaron, como casi todos los juegos que se celebran en este pueblo.

A nuestros queridos lectores plácenos decirles que el próximo domingo las Estrellas del Cotorro jugarán en el pueblo de Aguacate con el club de aquella localidad. Para más detalle véase el score y anotación por entradas de este emocionante juego de base ball.

TOROS DE DIAZ

	V.	C.	H.	O.	A.	E.
Ruiz, cf.	2	0	1	3	0	0
Rego, c.	5	0	2	0	0	0
Zequeira, ss.	4	0	0	3	1	2
Pérez, rf.	5	1	1	0	0	0
Marrero, lf.	4	1	2	0	0	1
Riestra, 3b.	3	1	1	3	0	0
Sánchez, 2b.	4	0	1	3	0	0
Rodríguez, 1b.	3	0	0	13	0	1
T. De la Cruz, p.	4	1	1	1	0	0
Totales	34	4	9	26	1	4

ESTRELLAS DEL COTORRO

	V.	C.	H.	O.	A.	E.
E. Baluja, lf.	5	1	2	0	0	0
A. Zucena, 2b.	5	0	1	1	0	0
F. Gutiérrez, 3b.	5	2	2	1	0	0
G. Guerra, ss.	4	0	1	5	3	0
R. Perdomo, s.	4	0	0	8	1	0
J. B. González, lf.	3	0	1	2	0	0
C. González, rf.	3	0	0	1	0	0
E. Perdomo, 1b.	4	0	0	10	0	1
E. Oma, p.	3	2	1	0	0	1
Totales	36	5	8	28	4	2

T. Díaz	001	100	020—4
Cotorro	000	030	101—5

Struck outs: por Oma 10; por De la Cruz 3. Bases por bolas: por Oma 6; por De la Cruz 3. Tubeyes: G. Guerra, Marrero, A. Zucena Ruiz. Home runs: Marrero y Pérez. Tiempo: dos horas y media. Umpires: Apolinar Díaz home; García bases. Pitcher perdedor: De la Cruz; pitcher ganador: E. Oma. Anotador: Bernardo López.

¡¡NO SE DEJE SORPRENDER!!

Otra vez probamos que hemos vendido DOS GRANDES PREMIOS

El 2o., núm. 5,616 en $5,000

enviado a nuestro cliente en Camagüey, señor Carlos Pérez.

El 3o., núm. 23,932 en $2.500

a nuestro cliente en Santiago de Cuba, señor Pedro Silva. Con la factura oficial a la vista, demostrando que los premios se venden CIERTAMENTE en:

LA DICHOSA

COMPAÑIA CENTRAL: OBISPO Y COMPOSTELA. Telf. A 6770

ANDREW PONZI DERROTO A RUDOLPH EN EL TORNEO DE PIÑA POR 70 PUNTOS

NUEVA YORK, enero 15. (AP.)—Andrew Ponzi, de Filadelfia, conquistó a Erwin Rudolph, de Cleveland, 1.750 por 1.680 en su match de piña completado esta noche en la Academia Strand.

Ponzi ganó el block de la tarde 142 por 33 en 19 innings. Tuvo una gran tacada de 41 y Rudolph otra de 46.

Esta noche Rudolph superó al filadelfiano 147 por 125 en 27 innings, pero no pudo superar la gran ventaja tomada por Poniz. Las mejores tacadas fueron de 36 para Rudolph y 60 para Ponzi.

M.E.C.D. 2016

CRONICA SOCIAL

Raúl Suárez Mendoza

Cronista de El Mundo y amigo de los más estimados por sus cualidades discretas y sus bondades personales.

Sus natales fueron el sábado.

El futuro doctor en Cirugía Dental, tuvo admirables demostraciones de compañerismo y de afectos filiales.

Al hogar de sus amados padres y hermanas, llegaron mensajes de salutación por el simpático motivo.

También tuvo presentes de amistades que durante el año reciben del galante periodista las alabanzas y el valioso concurso de su pluma bien inspirada.

No faltando el mío que avaloro consignando junto al voto que por su ventura formulo, la inserción de su último retrato.

LA FIESTA DE ATENAS

He aquí el programa del acto que como homenaje se efectuó en Atenas, en la tarde del domingo.

Conferencia por el maestro Guillermo M. Tomás, director de la Banda del Distrito Central de la Habana.

José Manuel Jiménez, El hombre El pianista y el Compositor.

Ilustraciones musicales.

Piano «Elegía», «Homenaje a Milanés», intérprete señorita Gisela Céspedes y Oscar Lorié. Canto «Las Ondinas» señorita Carmen Valdés Maspons y Catalina Jiménez.

El Azra (Rubinstein) violín, señorita Rosa Chanivecky. El Azra, (Jiménez), banda de música del Distrito. Violín Petite Leyende, Estudio Sinfónico, por la Banda. Ilustraciones poéticas por Coralia Céspedes

GRACIELA M. MENENDEZ

Está de días la interesante señorita que trae a esta sección las galas de su juventud y las atracciones de su figura sugestiva.

Integrante del Comité de damas de la Sociedad Jóvenes Amigos, recibirá en su residencia del Vedado, las pruebas del cariño y las simpatías que en el aristocrático barrio todos le profesan.

Al insertar su fotografía, la felicitamos con verdadero gusto y le enviamos un ramo de lozanas Margaritas.

GRACIELA PUIG

Graduada en la Escuela del Hogar, asumió desde el comienzo del año, la presidencia de las ex-alumnas del colegio de las Hermanas Oblatas de la Providencia.

En el onomástico de la espiritual señorita, la saludamos deseándole triunfos tan resonantes como los alcanzados en los primeros tiempos de la doctora Nieves Prieto, al llegar al cargo para el que ha sido merecidamente elegida.

No recibirá la señorita Graciela Puig.

GRACIELA RAMIREZ ROSELLO

Bella amiga para la que todos en su onomástico tienen las palabras más alentadoras, las frases más encomiásticas.

Sus familiares la colmarán de halagos y sus amistades también.

Para ella mi saludo.

TATA PEREIRA

Ha fallecido el distinguido profesor de la Banda Municipal y músico de los que brillaron con los Valenzuelas, los Félix Cruz, los Faildes, los Valientes, los Rojas y tantos que privilegiados para las composiciones de los danzones, danzas y habaneras durante los últimos sesenta años.

Pocos sustitutos deja el notable maestro, de la música cubana.

Su sepelio constituyó una demostración de popular sentimiento, la Banda precedía al fúnebre cortejo.

Paz a sus restos.

EN LOS TORCEDORES

Función que para la noche de hoy día 16, organiza la sociedad Club Moderno.

Se pondrá en escena «La Mujer Desnuda» y «Esperando los Millones» dos comedias por Rafael Blanco Zuazo. En los números que como complemento figuran en el programa se encuentran Fermín Roig, Juanito Romero y Norberto Venero, bailarines, la soprano Rosa Roche, las orquestas «Jóvenes del Cayo», «Indias del Caribe», «La Jockeys Orchestra» «Hatuey» «Camagüeyano» de Cheo Marquetti, la coupletista Justa C. D. Durañona; el Septeto Nacionàl de Ignacio Piñeiro. El duo de Armenteros y Calderón, la parejita de Montmartre Elpidio y Margo.t

El Presidente Sr. José Luis Pino, me ha necargado de dirigir la palabra en nombre de sus asociados, a los que le favorezcan con la cooperación personal que espera.

EMILIO INFANZON

Dejó de existir el conocido propietario de la Casa de Pompas Fúnebres, que tan alto nombre mantuvo durante muchísimos años.

Caballero y jefe de una familia de las más arraigadas, su muerte ha causado dolor inmenso entre de sus amistades y conciudadanos.

Su entierro fué de los más sencillos, obedeciendo a sus observaciones constantes, su hijo cumplió extrictamente esa voluntad que en su dignísimo padre imperaba.

A su viuda, hermanos e hijos acompañamos en estas horas de amarguras y tristezas.

Alberto Coffigny Ortiz

INFORMACION CATOLICA

SOBRE EL ANIMISMO VERSO LA CONFERENCIA DADA A LOS CABALLEROS DE COLON POR EL DR. AZCARATE ANTE SELECTA CONCURRENCIA

Comienza explicando el enorme interés que encierra el estudio de la Psicología general y de la Psicología animal; las diferencias de sus respectivos métodos; y la dificultad que existe para penetrar en el alma de las bestias. A este repecto, cita una frase de Pluinio y un comentario caústico de un clásico español.

Anuncia el plan de su conferencia—desprovisto de toda pretensión científica—y consistente en describir con brevedad y de modo superficial, las 4 actitudes que a su juicio ha adoptado el hombre a lo largo de la evolución histórica—frente al problema psiquico—animal. Y advierte que cuando se alude a etapas históricas, no es posible entender como tales, períodos perfectamente diferenciados. Por el contrario cada fase tiene supervivencias de la anterior y anticipos de lo posterior. Surgen los precursores a los cuales Edmond Picard ha descrito con elocuentes frases, que Azcárate resume.

Inspirándose en el léxico hegeliano, llama «tesis errónea» a la primera actitud humana o fase evolutiva. El hombre, indagando el origen de las cosas, coloca en ellas, y por tanto en los animales, su propia personalidad. Es el animismo. Los niños y los hombres primitivos son animistas.

Del animismo surge el totem, definido aproximadamente por Salomón Reinach como un animal, un vegetal o un mineral, en los que los antiguos clanes reconocían un antepasado, un signo de unión y un protector. Y del totem y del animismo se derivan los dioses animales, que llenan las viejas religiones.

El animismo trasciende a todos los campos: al literato a través de numerosas producciones poéticas. Y el científico, ya sea en manifestaciones aisladas de Sócrates y de Platón, ya en los escritos incipientes psicozoológicos de Aistóteles, Plinio, Plutarco, Celso y Galeno.

Aclara que al referirse a la importancia del animismo, se coloca desde el punto de vista de su tema, y no desde el punto de vista religioso. Y dice que la doctrina que ve en él o en el fetichismo la forma primitiva de las religiones, ha sido victoriosamente rebatida por Max-Muller.

Una supervivencia de esta época, se halla constituída por las leyes que castigaban a los animales y por los procesos seguidos contra ellos Entre las explicaciones dadas a esos fenómenos jurídicos por Bernaldo de Quirós, Lessona, Tissot, Parmelee, y Guiuratti, la única aceptable es precisamente esa: que eran residuos del animismo.

Relata Azcárate, las formalidades extravagantes de dichos procesos, alude a los ocurridos en el siglo XIX, y narra las etapas del iniciado en 1552 contra los ratones que invadían la Ciudad de Autun.

Llama «antitexis exagerada» a la segunda etapa. La Psicología animal se muestra vigorosa pero dirigida por cauces equivocados. Se exageran las diferencias entre el hombre y el animal, por prejuicios antropocéntricos. Y en el transcurso de varios siglos, se destacan dos tendencias: una exagerada y otra más moderada. La primera está representada por Descartes, Gómez Pereyra, Almeida, Malebranche y Brescia. Todos ellos consideran a los animales como simple máquinas que no sufren ni gozan, ni sienten. Tan arbitraria teoría ha sido justamente satirizada por Jaime Balmes.

Integran la segunda tendencia, un grupo de escritores principalmente religiosos. Muchos de ellos consideran al instinto animal como separado por una distancia inzanjable, de la inteligencia humana. E insisten en la incapacidad de las bestias para tener opinión pública, para gozar de libre albedrío, para expresar sus ideas por medio del lenguaje, y para tener conceptos generales, y sobre el gobierno, el estado, la ley, la justicia o el arte.

Santo Tomás de Aquino, admite en los animales un alma sensitiva, a diferencia del alma intelectiva, pero no la cree subsistente ni engendrada por Dios, sino surgida por la virtud corporal. Mir, Paciani, Tongiorgi Palmieri Bellarini, y Franzelin, creen que el animal posee un alma intermedia entre lo puramente espiritual y lo meramente material. Y Balmes acepta que pueda sobrevivir, después de destruído el cuerpo.

Llama «síntesis científica» a la tercera fase. Nuevamente se realzan las aptitudes de los animales y se exageran sus semejanzas con el hombre. Es un criterio quizás equivocado pero basado en razones científicas. Brota la doctrina evolucionista, que tan honda conmoción ha causado en el mundo.

Afirma que carece de autoridad científica para enjuiciar esa doctrina, y de tiempo para explicarla. Pero que quiere hacer en cuanto a ella, tres afirmaciones, primera: Que el aporte de investigaciones y de progresos hecho por el evolucionismo a todas las ciencias y en especial a la Psicología animal, es extraordinario. Segunda: Que dicha doctrina ha sido sustentada por muchos católicos como el P. Lebby y es perfectamente conciliable con el catolicismo según Hulst, Gibier, Mir, y el Cardenal Cayetano González, siempre que se admita la intervención de Dios en determinados momentos. Tercera: Que sometido el evolucionismo a una ruda crítica, hoy la ciencia le señala límites muchos más modestos que los que soñó Car los Darwin. Entre la multitud de testimonios que prueban esta afirmación, entresaca los de Wirchow, Corazzi, Novoa Santos, Von Uexkull, Jiménez de Asúa, Roux, Pawllv y Driesh.

Se refiere a las obras de Darwin, a su criterio opuesto al de Wallace sobre el tránsito mental del bruto al hombre. A los estudios de Romanes sobre la inteligencia animal. Y a la censura que formula Buytendijk contra la Psicología animal darwiniana.

Nombra a la cuarta y última etapa «tesis experimental». Surge la Psicología animal, que adquiere una importancia extraordinaria. Hábiles investigadores como Thorndike experimentan con todos los animales desde las amibas y los paramecios, hasta los monos y los perros. E idean aparatos adecuados para esas investigaciones, como los laberintos y las cajas de evasión. Con ellas se demuestra que los animales reaccionan ante las situaciones nuevas y poseen una inteligencia empírica, y y que son aptos para adquirir nuevos hábitos por el adiestramiento.

Por su parte Pawerlo hace estudios sobre el reflejo salival, practicando a los perros una fístula, y utilizando diversos estímulos para combinarlos con la alimentación. Se aprecia así el poder discriminativo del perro para distinguir los colores, las formas y los sonidos, y utilizando como estímulo el ruido de un metrónomo, se demuestra que tienen la conciencia del tiempo.

Del inmenso arsenal de los estudios actuales, sólo se refiere en obsequio a la brevedad, a la doctrina de los tropismos y a los animales pensadores. Segun aquella, sustentada por Loob, los actis psquicos animales no son más que tropismos—movimientos forzados—o cooperación de tropismos. Pero Schenider, Claparede y Buytendijk creen haber comprobado que muchos de los sedicentes tropismos, son debidos a condiciones anormales, y son modificable. El tropismo es lo anómalo, y lo no instintivo.

Recuerda a los famosos caballos de Ebelferd, al caballo «el sabio Juan» y al perro de Manheimm, que al decir de sus dueños leían y resolvían problemas de matemáticas. Una acuciosa observación de tales hechos-realizada principalmente por Pungst-acreditó que todo se reducía a un adiestramiento sumamente hábil: a señas inconscientes e imperceptibles, dadas por uno de los presentes.

¿Y cuáles son—pregunta el conferencista—las conclusiones a que llega la moderna Psicología animal? Reconoce que cada autor tiene las suyas, pero acoge—modestamente—como propias las de Buytendijk. Según éste, es indudable que existe una gran distancia entre la vida psiquica de los hombres y de los animales. Además, el hecho de que el individuo animal se comporta como una unidad y no como un agregado de porciones juntadas unas con otras, denota el error de las teorías mecanicistas sobre la vida, y ofrece un apoyo a las teorías vitalistas. Es imposible pues excluir el factor psquico o reducirlo a lo humano. A su vez, la unidad lógica de las ideas en que descansa la naturaleza viviente, denota que hay por encima de ella y fuera de ella, un alma mundial o un Dios. Y Buytendijk, cree así mismo, que la Biología moderna si no pruebas convincentes da al menos fuertes indicaciones sobre la consideración cristiano—teista del mundo.

Terminó Azcárate, explicando porqué en lugar de exponer ideas propias se ha limitado a exponer las ajenas. Se refiere a la inquietud y a la emoción que siente el hombre en la búsqueda ansiosa de la verdad, cuando estudia la materia inerte y más aún cuando estudia a la materia que está acompañada por un alma, susceptible de sufrir. Alude a los admirables servicios que los animales nos prestan, llegando a veces por el cariño que mutuamente nos profesamos, a formar parte integrante de nuestra vida. Y proclama que todos los hombres deben estudiarlos atenderlos y cuidarlos; inclinarse, compasivos, ante ellos, y pronunciar no unicamente los labios sino también con el acto, la palabra de Autharito—el personaje de Salambó—a los leones crucificados en el camino de Sicca; la palabra omnicomprensiva de Francisco de Asís, a todos los seres de la creación: hermanos!

La nueva casa de los Caballeros de Colón del Consejo de San Agustín número 1390, sita en Galiano número 42 altos, donde estuvo anteriormente el Conservatorio Falcón, se vió completamente llena por un selecto auditorio que tributó cálidos aplausos y felicitaciones al doctor Carlos Azcárate y Rosell, que tan brillantemente sigue las huellas de su inolvidable padre el doctor Azcárate, gloria del foro habanero.

Después de la conferencia tuvo efecto un programa artístico cantando la señora Marina García Gutiérrez Alea, «Elegía de Massenet» y Romanza de Mignon de Thomas. Cerrando el acto con varias recitaciones la señorita Carmelina Martínez.

Fueron muy aplaudidas.

VARIOS CULTOS QUE SE ANUNCIAN PARA MAÑANA EN DIVERSAS IGLESIAS

EN LA IGLESIA DEL ESPIRITU SANTO

El Jubileo Circular.

La misa del Sacramento, a las 8 y media de la mañana.

La reserva, a las cinco de la tarde.

EN MARIA AUXILIADORA

Los martes perpetuos de Don Bosco, a las ocho y media de la mañana.

EN SAN FRANCISCO

Los trece martes de San Antonio de Padua.

Por la mañana, a las siete y media.

Por la tarde, a las cinco y cuarto.

EN LA IGLESIA DE NUESTRA SEÑORA DE LA CARIDAD

Misa cantada a Santa Eduvigis.

EN LA CAPILLA DE LAS ESCUELAS PIAS DE SAN RAFAEL

La Pía Asociación de San Antonio de la parroquia de Monserrate, celebra la devoción de los trece martes en la capilla de las Escuelas Pías de San Rafael, a las nueve de la mañana.

EN EL CARMEN

El mes del Niño Jesús de Praga, a las cinco y media de la tarde.

EN JESUS MARIA Y JOSE

Misa cantada a Santa Eduvigis.

HONRAS FUNEBRES

El día 18 del actual, a las siete y media, ocho y ocho y media de la mañana, en el altar mayor de la iglesia de la Caridad, se dirán tres misas con responso, por el alma del señor doctor José A. Fernández Benítez, el cual fué hermano de la Muy Ilustre Archicofradía del Santísimo Sacramento de la Caridad.

Estas misas son costeadas por la Archicofradía en cumplimiento de lo que dispone el Reglamento.

PROGRAMA

de las solemnísimas fiestas que la Comunidad de Carmelitas, la Archicofradía del Niño Jesús de Pragra y Catequesis de Nuestra Señora del Carmen consagran a su celestial Patrono el Infante del Carmelo, en la parroquia de Nuestra Señora del Carmen de la Habana

Día 20:

A las nueve a. m., misa solemne en el altar del milagroso Niño Jesús de Praga.

Se cantará la «Missa Regia» de Henrico du Mont. Por la tarde, a las cinco y media, rosario, ejercicio del triduo, sermón y cánticos.

Día 21:

A las siete y media a. m., harán su primera comunión los niños de la Catequesis Parroquial, la cual le será administrada por monseñor Pedro González Estrada, Arzobispo de Atalia.

Después de la misa se les servirá el desayuno a los niños en los salones de la Catequesis.

Por la tarde, a las cinco y media solemne «Fiesta de Perseverancia», rosario, ejercicio del triduo, sermón y Salve solemne.

Se cantará la Salve a dos coros por el coro del Niño Jesús de Praga y la Catequesis Parroquial.

Día 22:

Fiesta principal. A las siete y media a. m., misa de comunión general.

A las nueve menos cuarto, misa solemne con sermón.

Se cantará la Misa Coral de Pío X, de Vilaseca, por un grupo de cien niños del Coro del Niño Jesús de Praga y varios colegios.

Al ofertorio, se cantará el «O salutaris hostia», de R. Molera.

Por la tarde, a las cuatro, coronita, sermón, ejercicio del triduo y procesión por los claustros del convento.

Al terminar la procesión se rifará una imagen del Niño Jesús que la Archicofradía regala a los socios.

Además se refirá un corderito entre los niños que asistan a la fiesta de la tarde. El corderito es regalo de la señora Hortensia Aguilera, viuda de Armenteros, tesorera de la Archicofradía.

Los números para la rifa de la imagen se entregarán gratis a los socios que estén al corriente en sus cuotas.

Para la rifa del corderito se entregarán los números a los niños en la procesión de la tarde.

Los sermones del Triduo están a cargo del R. P. José Vicente de Santa Teresa, prior y párroco del Carmen.

La música, a cargo del Coro Infantil del Niño Jesús de Praga.

Día 23:

A las ocho y media de la mañana, se cantará una misa de difuntos por el eterno descanso de los socios fallecidos durante el año.

Anuncios Clasificados de Ultima Hora

ALQUILERES

A-2 Vedado y Príncipe

VEDADO: ALTOS modernos: 6 No. 197 entre 25 y 27, terraza, sala, tres habitaciones, baño intercalado, comedor fondo, cuarto servicio de criado azotea: Precio rebajado.
A-2 1604 15 Ene. 18

A-4 Marianao y sus Repartos

SE ALQUILA CHALECITO recién construido con cuatro habitaciones, sala, comedor, portal, garage, baño moderno, etc. Situado en Ave. Diez entre 6 y 7, Ampliación de Almendares. F-2493.
A-4 1608 15 Ene. 18

A-6 Luyanó

CUETO Y ARANGO. Luyanó. Se alquilan casitas con dos y tres departamentos y baño intercalado a 10 y 12 pesos. Informan en la misma.
A-6 1611 15 Ene. 21

B-2 Naves y Locales

$40. GRAN LOCAL, Neptuno 217, entre Marqués González y Oquendo, 300 metros superficie moderna construcción. Llave en la misma. Informes: M-9217.
B-2 1664 15 Ene. 20

ALQUILO LOCAL PROPIO para barbería, puesto de frutas, zapatero remendón o algo análogo. En Cerro y Zaragoza. «El Niágara».
B-2 647 15 Ene. 20

CUBA ESQUINA MURALLA, espléndido local, para almacén o establecimiento, con más 1,000 metros superficie, junto con el primer piso de la casa, que consta de 9 espaciosas habitaciones, piso marmol y servicios. Precio, arreglado situación. Informan: Manzana de Gómez 240. Telf. A-4892
B-2 1533 14 Ene. 22

SE SOLICITAN

S-1 Criadas y Criados

SE SOLICITA UNA muchacha española para habitaciones que sea tina, práctica y tenga referencias. Campanario 70, altos.
S-1 1620 15 Ene. 17

SE SOLICITAN

AGENCIAS DE COLOCACIONES

CUALQUIER CLASE de empleado que necesite de oficina o para su casa particular, pídalos a la CUBAN AMERICAN EMPLOYMENT, tenemos de todas nacionalidades, con buenas referencias Telf. A-3343.
X 1597 15 Ene. 17

SE OFRECEN

O-1 Criadas y Criados

BUENA COCINA española, se ofrece para cocinar solo, duerme en la colocación y tiene referencias. En la misma un criado de manos español con buenas referencias. A-8066.
O-1 1624 15 Ene. 17

DESEA COLOCARSE UNA muchacha española para criada de manos o cuartos, desea casa de moralidad; tiene buenas referencias. Telf. A-7013
O-1 1625 15 En. 17

DESEA COLOCARSE joven española criada de manos. No le importa atender algo a los niños. Buenas referencias. Telf. XO-1276.
O-1 1622 15 Ene. 18

SE DESEA COLOCAR un español para criado de manos o otra cualquier cosa, entiende de cocina; tiene referencias. Telf. U-6924.
O-1 1617 15 Ene. 17

SE OFRECE ESPAÑOLA mediana edad para habitaciones, criada o manejar, acostumbrada servicio fino sabe coser, tiene recomendaciones, muchos años en una casa. Teléfono A-6134.
O-1 1607 15 Ene. 18

SE OFRECE UNA MUCHACHA fina española, para cuartos y costura, sabe servir bien y da referencias de haber trabajado en buenas casas. Telf. M-7789.
O-1 1602 15 Ene. 17

SE OFRECE CRIADA de cuartos, española, sabe arreglar la ropa fina de señoras; tiene buenas referencias. Telf. A-3343.
O-1 1599 15 Ene. 17

SE OFRECE CRIADO DE manos, español, para casa particular. Tiene buenos informes de familias conocidas, serio, sin pretensiones. Va a donde sea necesario. A-6505.
O-1 1594 15 Ene. 17

SE OFRECE CRIADA DE manos, española, sirve muy bien a la rusa; tiene muy buenas referencias, no le importa ir a los repartos. Telf. A-3343.
O-1 1450 13 Ene. 15

UNA JOVEN ESPAÑOLA desea colocarse de criada de manos o para cuartos, también entiende de cocina; tiene buenas referencias. Telf. U-6887
O-1 1665 15 Ene. 17

COCINERA ESPAÑOLA, desea colocarse o para todo siendo corta familia. Teléfono A-1054.
O-1 1668 15 Ene. 17

SE DESEA COLOCAR joven asturiana para criada de manos o para todo si es corta familia; tiene muy buenas recomendaciones. Llame al teléfono I-7402.
O-1 1666 15 Ene. 17

SE DESEA COLOCAR una jovencita de 13 años para los quehaceres de una casa que sea de moralidad. Tiene buenas referencias. Informan en el teléfono I-7432.
O-1 1663 15 Ene. 18

SE DESEA COLOCAR una española de criada de manos o para todo servicio, siendo corta familia, tiene buenas referencias. Teléfono M-2563.
O-1 1661 15 Ene. 17

SE DESEA COLOCAR una española, para comedor, sabe servir a la rusa. Entiende algo de cocina. Informan: Teléfono U-5897.
O-1 1672 15 Ene. 17

SE DESEA COLOCAR una joven española para criada de manos; tiene referencias. U-7084.
O-1 1670 15 Ene. 17

DESEA COLOCARSE muchacha española para criada de manos o cuartos, sabe algo de todo, con buenas referencias. Telf. U-7030.
O-1 1635 15 Ene. 17

ESPAÑOL FINO, se desea colocar de criado en casa de familia o para atender un enfermo, sin pretensiones ha prestado servicio en casa de familia distingida. 6 años. M-4662.
O-1 1616 15 Ene. 18

DESEA COLOCARSE criado de manos peninsular, habituado en todo servicio fino, sin pretensiones, y con esmeradas referencias, de buenas casas. Teléfono A-4792.
O-1 1615 15 Ene. 17

DESEA COLOCARSE española para cuartos, sabe coser, lavar y planchar ropa fina de señoras o para comedor. Ha servido buenas casas. Tiene referencias. Telf. FO-3301.
O-1 1639 15 Ene. 17

DESEA COLOCARSE joven española para cuartos, sabe cortar, coser, tejer y bordar un poco, también se coloca para manejadora, cumplidora; tiene buenas referencias. Teléfono F-6220.
O-1 1638 15 Ene. 17

SE DESEA COLOCAR un chino cocinero que cocina muy bien a la criolla y a la española y sabe hacer dulce Informan: telf. F-6105, llamar por Julio Bu.
O-2 1637 15 Ene. 18

JOVEN ESPAÑOLA, desea colocarse con familia de moralidad para cuartos, sabe lavar y planchar ropa fina, zurcir bien, o criada de manos o manejar niño; inmejorables referencias. Fina y formal. M-3085.
O-1 1629 15 Ene. 17

DESEA COLOCARSE muchacha española para criada de manos en casa de moralidad; buenas referencias. Telf. M-4014.
O-1 1636 12 Ene. 15

SE OFRECEN

O-1 Criados y Criadas

SE DESEA COLOCAR una joven española para cuartos o comedor y si es para poca familia para todo; tiene referencias. Teléfono F-5152.
O-1 1603 15 Ene. 17

SE COLOCA MUCHACHA española para criada de manos o manejadora. Igualmente para cocinar a matrimonio. Tiene referencis. Teléfono M-4218.
O-1 1601 15 Ene. 18

SE OFRECE MUCHACHA española, sirve bien comedor, sabe cocinar bien para corta familia; buena manejadora; ambas buena presencia y referencias. Telf. M-7122.
O-1 1595 15 Ene. 17

SE DESEA COLOCAR una joven española para criada de cuartos o de manos, entiende algo de costura y tiene buenas referencias. Teléfono F-4794.
O-1 1593 15 Ene. 17

SE DESEA COLOCAR una joven española de criada de manos, para los quehaceres de una casa; no tiene pretensiones. Teléfono M-1091.
O-1 1633 15 Ene. 18

SE DESEAN COLOCAR dos muchachas españolas, una de criada de manos o manejadora o para cuartos; otra para cocinar y limpiar a corta familia. Tienen referencias. FO-2674.
O-1 1630 15 Ene. 18

CRIADO DE MANOS español desea colocarse en casa particular, habituado al servicio fino; tiene buenas referencias de familias conocidas, sabe hacer cocktails de todas clases. Telf. FO-3232.
O-1 1628 15 Ene. 18

JOVEN ESPAÑOLA SE desea colocar en casa de moralidad, para cuartos y coser, sabe lavar y planchar ropa fina; tiene muy buenas recomendaciones. Teléfono M-3859.
O-1 1626 15 Ene. 18

DESEA COLOCARSE una muchacha española de criada de manos o comedor; tiene buenas referencias. Informan: teléfono F-4443.
O-1 1610 16 Ene. 18

ESPAÑOLA JOVEN se coloca para habitaciones y coser o para servir comedor a a rusa. A-5394.
O-1 1659 15 Ene. 17

DESEAN COLOCARSE dos muchachas españolas una para criada de manos, lavar y planchar ropa fina, la otra para cocinar, ayuda a la limpieza. Informan: telf. U-8239. Lola
O-1 1658 15 Ene. 17

SE OFRECE JOVEN española para cuartos o comedor y otra para criada de manos o manejadora; tienen buenas referencias. Teléfono F-6116
O-1 15 Ene. 17

DESEA COLOCARSE una española de criada de manos o manejadora. Ayuda a la cocina; tiene referencias. F-3140.
O-1 1656 15 Ene. 17

SE DESEA COLOCAR una española para cuarto, sabe coser, bordar a máquina, no le importa servir a la rusa; tiene buenas referencias. Teléfono F-5775.
O-1 1655 15 Ene. 17

SE OFRECE JOVEN española para cocinar y limpiar, quiere casa moralidad: tiene referencias y otra para manejadora o criada de manos, es buena, tienen referencias. Informan: teléfono F-5553.
O-1 1653 15 Ene. 17

SE DESEA COLOCAR una joven española para cuartos o comedor o manejadora. Tiene referencias.
O-1 1652 15 Ene. 17

SE DESEA COLOCAR UNA española mediana edad para criada de manos o manejadora; tiene buenas referencias de las casas donde ha trabajado, la prefiero en el Habana y otra para cocinar y limpiar a corta familia. Informan: F-6093.
O-1 1650 15 Ene. 17

SE DESEAN COLOCAR dos jóvenes españolas, una para criada de manos o manejadora y la otra para cocinar y impiar corta familia; tiene referencias. Telf. F-6247.
O-1 1648 15 Ene. 7

DESEA COLOCARSE joven española de criada de manos y entiende de cocina; lleva tiempo en el país; tiene referencias donde trabajó. Telf U-5891
O-1 1646 15 Ene. 17

UNA MUCHACHA española desea colocarse de criada de manos, o para, ayudar los quehaceres de una corta familia, no le importa salir de la Habana y tiene buenas referencias. A-2966.
O-1 1645 15 Ene. 17

SE OFRECE ESPAÑOLA para criada de manos o cuartos, zurce un poco, es seria, sale al campo. A-0881.
O-1 1641 15 Ene. 17

O-2 Cocineras y Cocineros

DESEA COLOCARSE buena cocinera, muy práctica, repostera, buenas referencias, donde ha trabajado. Teléfono M-2183.
O-2 1634 15 Ene. 17

SE OFRECE BUEN cocinero español. cocina criolla, española y francesa repostería y pastelería, agradable sazón, es hombre solo, sale al campo Tef. A-3090, Antonio.
O-2 1621 15 Ene. 18

SE OFRECEN: COCINERA respostera española, sabe su obligación y otra recién llegada, sin pretensiones, van al campo juntas o separadas. Teléfono M-4593.
O-2 1609 15 Ene. 17

SE OFRECE ESPAÑOLA para cocinar y limpiar, es de mediana edad; tiene buenas referencias, no tiene pretensiones. Tlf. A-3343.
O-2 1600 15 Ene. 17

SE DESEA COLOCAR una buena cocinera repostera o cocinar y limpiar para corta familia, prefiere americanos; tiene referencia de familia americana. Telf. U-6829.
O-2 1671 15 Ene. 17

SE OFRECEN

O-2 Cocineras y Cocineros

MUCHACHA ESPAÑOLA, se coloca para cocinar o todo el trabajo de matrimonio solo, también se coloca para lavar; tiene recomendaciones. Telf. FO-1184.
O-2 1669 15 Ene. 17

SE DESEA COLOCAR una joven española para cocinar y limpiar. Sabe cumplir con su obligación; tiene referencias. M-4007.
O-2 1667 15 Ene. 17

SE OFRECE COCINERA repostera española, sabe cocinar de todo, hace dulces finos y tiene buenas referencias, duerme fuera. Telf. A-3343.
O-2 1598 15 Ene. 17

SE OFRECE SUPERIOR cocinera de color cubana, va a repartos; entiende repostería, otra sabe cocinar, ayuda en limpieza, lavar y planchar bien o criada. Tienen referencias muy buenas, Telf. M-7122.
O-2 1596 15 Ene. 17

DESEA COLOCARSE una cocinera; tiene buenas referencias. Telf. F-4703.
O-2 1592 15 Ene. 18

DESEA COLOCARSE muchacha española para cocinar o para todo, es práctica, lleva tiempo en el país. Recomendaciones en la misma. Teléfono A-8136. Campanario 33.
O-2 1632 15 Ene. 17

SE DESEA COLOCAR una joven española, para cocinar o limpiar. Informes: teléfono M-3436.
O-2 1631 15 Ene. 18

SE DESEA COLOCAR una muchacha española para cocinar y limpiar y otra para impiar. Informan: tintorería El Gallo. M-7853.
O-2 1627 15 Ene. 18

DESEA COLOCARSE cocinera española de mediana edad, sabe repostería, tiene buenas referencias de donde ha trabajado. Telf. F-5739.
O-2 1660 15 Ene. 17

SE DESEA COLOCAR una joven española para cocinar y limpiar; tiene referencias de la casa donde trabajó, sabe cocinar bien. Telf. F-6169.
O-2 1564 15 Ene. 17

SE DESEA COLOCAR una joven española de buena presencia para cocinar y limpiar a corta familia; tiene buenas referencias. Informan: teléfono F-6358.
O-2 1643 15 Ene. 17

SE DESEA COLOCAR una muchacha española para cocinar y limpiar, es formal y trabajadora. Teléfono F-3350 de 7 a 11 a. m. y de 4 a 7 p. m.
O-2 1642 15 Ene. 18

SE DESEA COLOCAR una joven española para cocinar o cocinar y limpiar o para criada de manos, sabe trabajar y tiene referencias. Informan: F-6169.
O-2 1640 15 Ene. 18

O-3 Manejadoras

SE DESEA COLOCAR una joven del país de manejadora o para cuarto y costura; tiene referencias y sabe trabajar; para informes: F-4532.
O-3 1644 15 Ene. 17

O-6 Choferes

SE OFRECE CHAUFFEUR español, experto toda clase máquinas y mecánica, sin pretensiones y con esmeradas referencias de casas conocidas. Teléfono A-4792.
O-6 1623 15 Ene. 17

CHAUFFEUR MECANICO (30). Ha trabajado solamente con tres familias, desde que tiene su título; con el Dr. A. Recio, 9 años; Mr. G Trollop, 3 años y con George Millington. Preguntar por Inocencio, A-3070.
O-6 1015 14 Ene. 19

SE COMPRAN

C-1 Casas

COMPRO CASA

Se desea comprar una casa en buen punto comercial, en La Habana o en Vedado, que no pase de $8,000.00. Se hace el pago, mitad en efectivo y mitad en acciones de la Compañía Cubana de Electricidad, 6 por ciento. Trato sólo con los dueños. Escriba a Pr ductos Farmacéuticos, DIARIO DE LA MARINA.
U-H. C-1 1063 10 Ene. 17

SE VENDEN

V-1 Casas

SE VENDE UNA casita reparto Juanelo en 450 pesos. La mitad al contado el resto a pagar un tanto mensual. Informan: Oquendo 45, entre Maloja y Estrella.
V-1 1605 15 Ene. 20

V-8 Instrumentos de Música

RADIOS MODERNOS Y antiguos, neveras, refrigeradores y muebles, con grandes facilidades pago. Admito cuenta radios usados, victrolas, pianos, pianolas, etcétera. Voy con catálogos domicilio. A-8975. Marqués.
V-8 1612 15 Ene. 17

V-12 Objetos Varios

SE VENDE UNA pesa Toledo nueva, de 30 libras, muy barata; un extinguidor nuevo. Para informes y verlo en Concordia 145, entre Belascoaín y Lucena. Todas horas.
V-12 1606 15 Ene. 20

DINERO E HIPOTECAS

TOMO MIL PESOS hipoteca sobre 3 casitas, Jesús del Monte. No corredores. Campoamor. Compostela 61, altos.
Z 1662 15 Ene. 18

FACILITO DINERO, sobre automóviles, bóveda, condominio y también con dos firmas comerciantes propietarios o empleados particulares, pequeñas hipotecas. Animas 19 altos, esquina Industria. M-3577.
Z 1669 14 Ene. 17

FOLLETIN 48

Concordia MERREL

EL CRISOL DEL MATRIMONIO

(ORDEAL BY MARRIAGE)

Versión española de J. GOL.

1o de Junio de 1932.

NUMERO EXTRAORDINARIO

LA NOVELA ROSA

(De venta en «La Moderna Poesía» Obispo 135, Teléfono A-1171)

ció junto a ella, y vió que Jane le miraba interrogante.

—Jane —le dijo: —te acuerdas de aquella vez en que yo volví a la ciudad después de haber recibido de tí el famoso cheque de veinte libras y me dijiste: «Anda y diviérte con él?

—Sí

—Pues bien: lo mejor que se me ocurrió para divertirme, fué ir a buscar a Laura e irme con ella a almorzar, a tomar el té, a comer, al teatro y a cenar.

—¿Y bien?

—Después de eso la acompañé a su casa.

—¿Y qué más?

—¡Oh! Nada más por aquel día. La dejé a la puerta de su casa con el mayor agradecimiento del mundo.

—Entonces, en el otro día, ¿qué?..

—Pues... que cuando la fuí a buscar... la besé.

—¿Por primera vez?

—No: por última vez.

—¿Y hubo colorete en aquel beso?

—Lo hubo y de una manera bestial. ¡Lo aborrecí por completo desde aquel día!

—Entonces, ¿por qué la besaste?

Duan calló por un momento, después del cual dijo:

—Jane: Si te lo digo, ¿me creerás?

Sí.

—Pues... ¡porque estaba deseando locamente besarte a tí!

—¡Duan!

—En aquel momento yo no me daba cuenta; de lo único que me la dí fué del asco que sentí al ver mi cara emporcada de aquella manera. ¡Si me pasé el resto del día lavándome!

—Entonces, ¿cuándo te diste cuenta de que era a mi a quien querías besar?

—Aquella misma noche. Por cierto que al día siguiente me fuí a Liverpool...¡y lo hice!

—¡Me acuerdo! —dijo Jane riendo y mirándole con ojos dulces.

—¿Y puedes... comprenderlo?

—¡Claro! — contestó sencillamente.

—Jane: yo quisiera que no te acordaras.

—¿Y por qué? Yo no puedo olvidarlo nunca...

—¡Pues porque vine a pedirte que te casaras conmigo... de un modo muy indecente...! ¡Si tuviera que pedírtelo ahora!...

—Tú fuiste sincero conmigo; me dijiste la verdad, y yo acepté la proposición con entero conocimiento — contestó con sencillez.

—Fué muy extraño, por tí, Jane ... ¿Y por qué lo hiciste?

Jane cogió la cabeza de Duan, la acercó hacia sí y se lo dijo al oído. Luego, en voz alta, añadió:

—¡Pero tú sabes muy bien todo eso! ¡Tú sabes demasiado que yo me enamoré de tí desde el primer momento en que te ví!

—Fué una caída muy bien preparada, Jane...

—No lo fué. Yo no soy tan diestra ni tan práctica como parezco, ¿sabes? He tenido que serlo por necesidad.

—Pues tampoco soy yo tan calavera como aparento... ¡Me he permitido serlo durante algún tiempo!...

—¡Bien! Entonces estamos de acuerdo, ¿verdad?

—¡Por completo, querida! — contestó.

—¿Palabra?

—¡Palabra!

—¡Qué alegría!

—¿Querrás ayudarme en adelante?

—Ya lo creo; incluso a divertirte —prometió ella.

—¿Y bailarás alguna vez conmigo?..

—Si quieres enseñarme...

Y aquí se ventiló una cuestión que todavía quedaba pendiente:

—Pero yo creía que el marido de Lessing había estado enseñándote.

—¡Lessing! — exclamó ella, haciendo una mueca. —¿Pero pensaste de veras que yo iba a permitirlo?

—¡Ah, Jane! — exclamó Duan riendo tristemente. —¡Si supieras las veces que he pensado en ello!

—¡Bueno, ya ha pasado! ¡También he pensado yo muchas veces en Zu-zu! —dijo ella para consolarlo.

—¿Estabas celosa?

—¡De un modo rabioso!

Duan dudó por un momento, antes de replicar:

—Pues... tampoco yo estaba del todo seguro... del viejo Theo...

Jane cogió nuevamente la cabeza de Duan.

—¡Pues... tampoco lo he estado yo de....Duan! ¿Te acuerdas de lo que me dijiste aquella primera noche en Maraig, de que «no desenterrara muertos?» Pues bien: he tenido celos de ellos. ¿No has sentido nunca celos por ellos?

Duan rodeósu talle con sus brazos.

—No, porque sé muy bien que... los muertos... ¡no vuelven!

Hubo un momento de silencio.

—¡Pero eso no interesa ni medio comino, Jane! ¿También vamos a perder el tiempo ahora hablando de estas cosas...?

—¡Santo cielo! ¡De ninguna manera! Mas tenía que decírtelo... y eso es todo.

Ya me pareció, desde la primera vez que te ví, que eras un angel, con tu aureola de luz y todo — exclamó Duan, casi levantándola del sillón por un abrazo.

Y se quitó el anillo del dedo y se transfirió al dedo de Jane.

—¿Es señal de que he vuelto a robarte la libertad?

—No: es señal de que me has devuelto la única libertad adorable — replicó Duan. —Porque ¿no sería espantoso que llegara a curarme de mi amor por tí, Jane?

A pesar de que quiso dar un ligero aire de ironía a la frase, la voz de Duan tembló de una manera asaz significativa.

—Espantoso para mí — contestó ella.

—Pero para mí, peor, Jane. ¡Que neciamente orgulloso he sido!

La entrada de Hooton con el cafe hizo volver súbitamente a su sitio a Duan; y cuando quedaron de nuevo solos, Jane le dijo mirándole:

—Un necio... muy brillante, has sido después: Harford, por lo menos, tiene que reconocerlo así.

—¿Te ha complacido, pues, mi actuación en este asunto? preguntó.

Jane tuvo el acierto de decirle, sin ninguna clase de reserva, lo complacida que estaba; y se lo expresó de tal modo, que Duan no pudo menos que protestar:

—¿Sabes lo que te digo, pequeña cosita? Pues que eres muy indulgente conmigo....

Sin embargo, mientras ella no había querido, Duan no había podido ver lo indulgente que se mostraba con él.

—Entonces —continuó, —¿me he ganado un día de fiesta?

—Te has ganado dos: uno para ti y otro para mí— replicó Jane. —¿Cuándo marcharemos a Maraig?

—¿Podrías estar lista pasado mañana?

—¡Claro que podría! Pero... ¿por qué pasado? ¿Qué es lo que tienes que hacer mañana?

—Si a eso vamos.... ¿por qué no esta misma noche?

Semejante idea obtuvo un éxito instantáneo.

* * *

A los cinco minutos, ya habían telefoneado a Penn para comunicarle la marcha, habían vuelto a su habitación y estaban llenando las maletas como un par de chiquillos alborotados; además, habían cambiado sus vestidos y dado instrucciones a Hooton; también perdieron un sin fin de cosas que volvieron a encontrar y empaquetaron varios objetos inútiles, volviendo a desempaquetarlos para ver si se olvidaban de los útiles....

—Jane — censuró irónicamente Duan:—¡sé práctica!

—No puedo —replicó ella riendo.— Soy tan feliz, que he olvidado la costumbre.

No obstante, llegaron a tiempo de coger el tren de la noche.

Y en la mañana del primer día de estar en Maraig, Jane recibió una carta del pequeño Theodor Penn que decía:

«Distinguida amiga:

»Déle lo que necesita. Duan está completamente salvado y no precisa nada más que a usted.

»Suyo siempre,

»Theo»

«P. S. —Al mismo tiempo le aconsejo que no piense demasiado duramente de Voyle: bien consideradas las cosas, verá usted como, al fin y al cabo, le debe usted muchísimo.»

FIN.

M.E.C.D. 2016

LOS LUNES A NUESTRA SEÑORA DE LA CARIDAD EN LA S. I. CATEDRAL

Llenos de fervor a la Santa Madre de Dios, vienen celebrándose los lunes a Nuestra Señora de la Caridad en la Catedral. Después del rezo del Santo Rosario y de las oraciones especiales a la Virgen, en las cuales cada uno pide la gracia que desea alcanzar por su intercesión, se lleva a efecto la exposición de Su Divina Majestad. Resultan tan solemnes por el recogimiento y el fervor que se observa en el corazón de los concurrentes que parecen reanimar nuestro espíritu, envolviéndolo en el manto dorado de la esperanza, cuando el tañido augusto de las campanas viejas de la Catedral anuncia el momento grandioso de la Exposición. Hay recuerdos que se graban profundamente en el alma, dejando huellas imperecederas y el de los cultos amorosísimos a la excelsa Patrona de nuestra Cuba amada constituye uno de ellos.

NOTA

Los donativos, promesas, etc. que se dedican al culto de Nuestra Señora de la Caridad de la Catedral, son recibidos en los bajos del Arzobispado, Habana 58 y serán enviados a la señora presidenta.

LOS QUINCE JUEVES AL SANTISIMO SACRAMENTO EN LA STA. I. CATEDRAL

La Muy Ilustre Archicofradía de Santísimo de la Catedral celebró el «Segundo» de los Quince Jueves el 5 del actual, con el siguiente programa:

Exposición del Santísimo Sacramento, estación, Santo Rosario y ejercicio de los Quince Jueves por el Padre Rogelio Monet, cura vicario del Sagrario de la Catedral.

Cantó la señora Rosita Dirube de García Bango, dulcísimamente el Ave María, clásica de Rossini.

Obtuvo un gran triunfo esta renombrada artista en el canto de la bellísima producción del inmortal Rossini.

Le acompañó al armonium la gran organista señorita Criselda López.

Ambas artistas recibieron múltiples felicitaciones de sus oyentes, que lo fueron en numeroso concurso de fieles.

Pronunció grandilocuente sermón el sabio sacerdote camagüeyano Monseñor Manuel Arteaga y Betancourt canónigo arcediano, vicario y provisor de la Archidiócesis y prelado doméstico de Su Santidad.

Tomó como texto los palabras de la institución de la Santa Eucaristía: **«Tomad y comed, este es mi cuerpo». «Tomad y bebed, esta es mi sangre».**

Después de hablar sobre estas palabras del divino amor de Dios para con los hombres, refiere las maravillas de la Santa Eucaristía en las almas y los efectos sociales en los pueblos, que unidos por la Santa Eucaristía, sentirían los saludables bienes de la fraternidad universal desapareciendo los egoismos que hoy los divide en campos de rencoroso odio.

Fué muy celebrado el sermón de Monseñor Arteaga por el numerosísimo concurso de fieles que al mismo asistió con religiosa unción.

Rosita Dirube, la magistral soprano, regala al auditorio las preciosísimas notas del «O Salutaris» del inmortal Mendelshon.

Le acompaña Criselda López, para la cual no es un secreto las obras de los grandes artistas.

Es una genial organista

Volvieron a ser admiradas y felicitadas.

El Cura Vicario del Sagrario, Padre Monet, recordó el Santísimo Sacramento.

Los himnos litúrgicos y el de Sagastizábal, lo cantaron los cofrades de ambos sexos y el coro de señoritas que ameniza los Jueves Eucarísticos.

El adorno floral, a cargo del jardín «La Isla», mereciendo grandes elogios.

Se aplicó este Jueves, según las piadosas intenciones de la señora Elvira Machado de Obregón.

El jueves tercero, se celebrará el jueves, siendo a intención de la señora María Luisa Govin viuda de Tarafa.

La asistencia ha sido numerosísima en este segundo jueves.

Presidió la directiva de señoras y caballeros de la Archicofradía.

EL REPARTO ANUAL A LOS NIÑOS QUE VAN AL CATECISMO EN LA VIBORA

Siguiendo una inmancable tradición, la Archicofradía de María Auxiliadora de la Víbora, cuya activísima presidenta es la señora Mercedes S. Vda. de Soto, celebrará su reparto anual a los niños y niños de la Catequesis homónima que ella patrocina.

Acto tan simpático se verificará, en su primera parte, el domingo 15 de enero, a las 12 p. m. para la Sección de niñas a cargo de las incansables Madres Salesianas, y en seguna parte, el siguiente domingo 22 de los corrientes, a la misma hora de la tarde para la sección de varones atendidos por los Salesianos, efectuándose ambas distribuciones en el salón de Actos de la «Institución Inclán», calle Carmen y Figueroa, Víbora.

Quedan invitadas, por este medio, todas las socias de la prestigiosa Archicofradía viboreña a presidir la encantadora fiestecita.

La directiva aprovecha esta oportunidad que se le brinda, para rendir pública y cordialísima acción de gracias, en nombre de la Asociación y de la Catequesias de María Auxiliadora, a cuantos aportaron colaboración para los valiosos aguinaldos infantiles, en rasgo magnánimo y enaltecedor y en forma más singular a: El Encanto, González y Maribona, Pella, Piélago y Cía. Taraza y Cía. Manuel Fernández, Molina y Cía. Hermanos Meridini, Bear y Haro, Palacio de Cristal, La Moda Infantil, El Telar, Los precios Fijos. J. Prado, Ramón Zaragoza, Vivanco y Gutiérrez, La Nueva Isla, Lamlall, Suárez, Fernando Blanco, Bacardi, etc. a quienes reiteramos los sentimientos de nuestra más profunda gratitud.

PROFESIONALES

POLICLINICA INTERNACIONAL
Director: David Cabarrocas, San Miguel 130, entre Lealtad y Escobar. U-2737. Cuando vaya al Hospital, Casa de Socorro o Sociedades, fíjese en la Policlínica Internacional. Da gratis, Consultas, Reconocimientos, Rayos X., Rayos Ultravioletas, Luz Alpina Medicinas, Inyecciones Intravenosas, Análisis, Curas, etc. Consultas, de 11 a 8.
Prof. 183 2 Feb. 1

DR. E. PERDOMO
Estrechez de la orina, Hidrocelle, Sífilis, Impotencia. Calle C. número 4, altos. de 1 a 4. Vedado. Telf. F-4822.
Prof. 43532 30 Ene. 29

DR. FRANCISCO J. DE VELASCO
Corazón. Pulmones Estómago. Intestinos.
DR. RUBEN DE VELASCO
Corazón, Pulmones, Enfermedades de los niños. Consultas de 12 a 2 y de 1 a 3, días laborables. Horas especiales, previo aviso, Salud 34. Telf. A-5418.
Prof. 42985 24 Ene. 23

DR. HORACIO FERRER
Oculista. Consultas de 2 a 6 de la tarde, $5.00. Consultas a horas fijas, durante todo el día, $10.00. Línea y L., Vedado. Telf. F-4831.
Prof. 42795 21 Ene. 20

DR ABELADOR LABRADOR
Consultas gratis, 2 a 12 a. m. Pagas, 3 a 5 p. m. Enfermedades señoras, flujos crónicos, metritis, bronquitis corazón, riñones, diabetis, reumátismo crónico, enflaquecimiento. Inyecciones Neo-Salvasán, Angeles 3, entre Reina y Estrella. Telf. A-0801.
Prof. 43135 26 Ene. 25

P-2 Comadronas

ESTRELLA VIÑALS, Comadrona Hijas de España; Centro Benéfico y particular, últimos procedimientos; consultas gratis. Precios módicos. San Rafael 152 letra N, altos, esq. Oquendo. Telf. U-2826.
Comadrona 43160 26 Ene. 25

ALQUILERES

A-1 Habana

SE ALQUILAN
LAGUNA 5 BAJOS, próxima a Galiano, sala, tres habitaciones, baño intercalado, comedor y servicios criados, alquiler reducido, llave en San Lázaro 318, de 2 a 6 p. m.

SAN MIGUEL 118 BAJOS, sala, recibidor, tres grandes habitaciones, baño intercalado, comedor, cocina, dos cuartos criados y servicios, alquiler rebajado, llave en San Lázaro 318, de 2 a 6 p. m.

SAN LAZARO 318 ALTOS, sala, recibidor, dos habitaciones, baño intercalado, comedor, cocina y servicios criados, alquiler económico, verlo de 2 a 6 p. m.

SUAREZ No. 137 ALTOS Y BAJOS, modernos, sala, dos habitaciones, baño completo y cocina, alquiler muy barato, verlos de 8 a 12 a. m.

INFORMAN:
Compañía de Seguros "EL IRIS" Empedrado No. 34. Teléf A-1294
A-1 1566 14 Ene. 17

SE ALQUILA, JESUS Peregrino y Oquendo, acabado de fabricar, esquina para bodega, botica, café. Precio situación. Llave, carnicería, esquina. Informan: Oficios 82. Telf. M-2781.
A-1 1554 14 Ene. 17

SE ALQUILAN, BELASCOAIN número 125, entre Reina y Estrella, precioso, fresco y ventilado segundo piso, 3 habitaciones, baño intercalado, con calentador, cocina de gas. Para más informes: Manzana de Gómez 240. Telf. A-4893.
A-1 1534 14 Ene. 22

VEDADO, 9 NUMERO 21, entre H. e I. Alquilo bonita casa, 4 habitaciones con closets, sala cerrada y demás departamentos; garage, si desea. Informes, al doblar, esquina, I. número 5, entre 9 y 11.
A-1 1553 14 Ene. 16

ALQUILO, MONSERRATE 139, frente a Estación de Policía, piso principal moderno, sala, 3 habitaciones, baño intercalado, comedor al fondo, cocina y calentador gas. Informes: Manzana de Gómez 240. Telf. A-4893.
A-1 1539 14 Ene. 22

ESPLENDIDA CASA, Monte 23 esquina Cienfuegos, 10 cuartos, comedor, salón. Doble servicio sanitario. Alquiler sesenta pesos. Informan: «La Mercantil». Monte 23.
A-1 1588 14 Ene. 17

SE ALQUILA EL PRIMER piso de la casa Concordia 135, entre Belascoaín y Gervasio, de construcción moderna, compuesto de sala, saleta, cuatro cuartos, comedor, cocina, baño intercalado y servicios de criados. Todo muy espacioso y muy limpio. Precio: $38.00. Llave, en la misma. Informes: Monte 320. Telf. A-9695.
A-1 1530 14 Ene. 20

SAN LAZARO 29, (bajos), tres entradas, sala, saleta, cuatro cuartos, baño, comedor, pantry, cocina, cuarto y servicios criados, dos patios. Informan, en los altos.
A-1 1563 14 Ene. 18

BERNAL 28, CASI esquina Aguila. Se alquilan estos modernos altos, sala, saleta, 2 cuartos, agua abundante. Llaves, bajos, de 9 a 5. Informan: A-5418.
A-1 1540 14 Ene. 24

NEPTUNO Y MANRIQUE. Tome este piso, es muy bueno, nuevo y muy barato, sala, cinco habitaciones, recibidor, comedor, baño moderno y servicios de criados. Telf. F-5120.
A-1 1523 14 Ene. 17

$18.00, $23.00, $13.00. Alquilo altos, Belascoaín y Llinás, sala 2 y 4 cuartos, respectivamente, baño intercalado, comedor, cocina, servicios criados. Por el fondo, Lindero 1, bajos, sala, dos cuartos cocina, patio, servicios. Llaves: Trinidad y Hermano. Informes: Sr. Manteca, Cuba 76. A-8903.
A-1 1450 13 Ene. 16

SE ALQUILA, CASA CHICA, moderna, $18.00, Concordia esquina a Gervasio. Informan, en la bodega.
A-1 1298 12 Ene. 16

ALQUILO, MODERNO y bonito segundo piso, de Barcelona 2, muy próximo al Capitolio Parques, Teatros y principales establecimientos de la Ciudad. Precio módico. Informes: Neptuno 113. Telf. M-1774.
A-1 1463 13 Ene. 23

SALUD 160, LETRA F. Se alquilan casas muy baratas, sala, dos cuartos, baño intercalado, comedor, cocina, con dos patios, plantas bajas y altas. Informa, el encargado, en la misma.
A-1 1462 13 Feb. 12

VIRTUDES 150, BAJOS, casi esquina Marqués González, sala, comedor, tres grandes habitaciones. Llaves, al lado, tren de lavado. Precio: $23.00. Informan: F-2313.
A-1 1470 13 Ene. 16

MODERNO SEGUNDO PISO Animas 115, entre Perseverancia y Campanario, recibidor, sala, tres cuartos, baño intercalado, saleta, cocina, servicios. Llave, bajos. Informan: C. número 8, Vedado. Telf. F-6405.
A-1 1409 13 Ene. 18

A $25.00, ALQUILO ventilados primer y segundo pisos, Cerrada del Paseo número 1 y 1-A., entre Zanja y Salud, con sala, saleta, comedor, 4 cuartos y baño completo. Llave, en los bajos. Informes: Telf. I-5490.
A-1 1425 13 Ene. 16

SOLEDAD 48
Altos, sala, saleta, tres habitaciones, baño intercalado cocina. Precio: $25.00. Informes: F-2134.
A-1 1440 13 Ene. 19

ALQUILERES

A-1 Habana

CASAS DE BALCELLS
DEPARTAMENTO DE ADMINITRACION DE BIENES

ACOSTA 76, $35.00. Se alquilan los altos de esta bonita casa, que tiene sala, saleta, cuatro cuartos, comedor al fondo y cuarto para criados.

AGUILA 34. SE ALQUILA esta hermosa planta baja, que tiene sala, recibidor, cuatro cuartos, etc., en $28.00.

ALAMBIQUE 63. Se alquila la planta baja, con sala, saleta, tres cuartos y servicios, en $20.00.

AMISTAD 6. Se alquilan altos y bajos, con sala, saleta, comedor al fondo y baño intercalado, en $32.00 y $35.00.

CARDENAS NUMERO 1, bajos, sala, comedor, tres habitaciones y baño, cuarto y servicios para criados, $30.00.

ARAMBURU 23-F., bajos, con sala, saleta, comedor, tres cuartos y baño intercalado, en $23.00.

COMPOSTELA 20, amplios bajos, con sala, comedor y tres cuartos. Se alquilan, en $25.00.

LAWTON 80, ENTRE San Mariano y Vista Alegre, casa con sala, recibidor, comedor, hall, baño intercalado 4 cuartos y uno en la azotea.

CRISTINA 28 y 30 inmediatas a Castillo. Se alquilan estas casas, con comedor, tres cuartos y servicios, en $23.00.

CORRALES 68. Inmediata a Aguila. Se alquila esta casita, con sala, comedor, 2 cuartos y uno en la azotea, en $16.00.

CUBA 21-A., primer piso alto, bien decorado, con todo confort. Se alquila, en $50.00.

DIEZ 57, ENTRE Avenida de Acosta y Lagueruela, Lawton, con sala, comedor, tres cuartos y servicios sanitarios, $12.00.

ENAMORADOS y San Benigno, a una cuadra de Santos Suárez, modernas casitas, a precios de situación. Informa, el encargado.

ESCOBAR 39. Se alquila el primer piso alto, con sala, saleta, comedor, dos cuartos, cuarto de baño y cocina, en $28.00.

INFANTA 26-A. Se alquila esta casa, situada entre Santa Rosa y Cádiz, sala, comedor y tres cuartos, en $25.00.

J. DELGADO Y LIBERTAD. Se alquilan dos casitas, con sala, comedor, dos cuartos, baño intercalado y jardín, en $18.00.

OBRAPIA 95. Se alquilan ambas plantas, con sala, comedor, 6 cuartos y uno en la azotea, en $45.00.

PROGRESO 17. Planta baja, con 350 metros. Se alquila para almacén, industria, etc.

RASTRO 14, 18 y 20, inmediatas a Monte. Se alquilan estas casitas, en $18.00.

SAN BERNARDINO 20, inmediata a San Julio. Se alquila esta casita, en $16.00.

SAN JOAQUIN 53. Se admiten proposiciones para este local, esquina a Vigía, donde existió una bodega, por muchos años. También se alquilan los altos en $80.00.

LLINAS 34, ESQUINA a S. Carlos, planta baja, con tres bonitas accesorias y un espléndido local de esquina. Se alquila a precio de situación. Puede verse, de 2 a 5.

SAN NICOLAS 230. Se alquila esta casa, con comedor, 3 cuartos y servicios, en $18.00.

SAN NICOLAS 232. Se alquilan los altos y bajos de esta casa, con sala, saleta y tres cuartos, en $25.00 y $22.00, respectivamente.

SANTA TERESA D., entre Primelles y Churruca, tiene sala, recibidor y tres cuartos, $15.00.

SITIOS 161, ESQUINA a División, propio para matrimonio de buen gusto. Se alquila el segundo piso, que tiene sala, recibidor, comedor, tres habitaciones y baño intercalado, en $25.00. También la planta baja, para comercio.

SOL 98, AMPLIO y ventilado piso alto, con sala, comedor y cuatro cuartos $28.00.

SOLEDAD 96 ENTRE Salud y J. Peregrino. Se alquilan varias casitas, con sala, comedor, tres cuartos, en $20.00; y en la propia manzana, otras de más bajo alquiler. En el Pasaje de Jesús Peregrino, viviendas, a $10.00.

VIVES 192. ESPLENDIDOS altos, compuestos de sala, comedor y cuatro cuartos, en $23.00.

PARA INFORMES, SOBRE LAS ANTERIORES CASAS, DIRIGIRSE A "J. BARCELLS Y CIA., S. EN C.", SAN IGNACIO NUM. 33. TELF. A-2766.

REINA 131
Se alquila un segundo piso, alto, acabado de reformar, todos los cuartos dan a la calle, apropiado para casa de huéspedes. La llave, en la misma, al frente. Para más informes: M-5006, café "La Isla".
A-1 1460 13 Ene. 28

POCITO 51
Sala dos habitaciones, baño intercalado, cocina. Precio: $18.00. Informes: F-2134.
A-1 1441 13 Ene. 19

OQUENDO 5-D.
Bajos, sala saleta, cuatro habitaciones, baño intercalado, cocina de carbón, lavadero de ropa, servicios de criados. Precio: $35.00. Informes: F-2134.
A-1 1444 13 Ene. 19

VIRTUDES 144-B.
Bajos, recibidor, sala, comedor al fondo cinco habitaciones, dos baños intercalados, cuarto de criados, servicios, cocina y pantry. Precio: $60.00 Informan: F-2134.
A-1 1438 13 Ene. 19

CALLE ACOSTA NUMERO 47, altos. Tiene cuatro cuartos, ducha, servicios y cocina azotea cubierta. Informan, en la misma, de 9 a 11 y de 3 a 6. Precio: $15.00.
A-1 1416 13 Ene. 19

AVENIDA REPUBLICA 313 construcción moderna, decorada, sala, comedor, 4 cuartos, baño intercalado, servicios criados. Informan: Café «Vista Alegre». U-1896. U-6862.
A-1 1271 12 Ene. 22

TROCADERO NUMERO 44, altos, entre Aguila y Amistad, sala, comedor, 3 cuartos, cocina y servicios y dos cuartos con servicios en la azotea, $30.00. The Trust Company of Cuba. Obispo número 53. M-6917.
A-1 1346 12 Ene. 17

INFANTA esq. a CONCORDIA 263
Frescos y modernos altos y bajos, sala, recibidor, 4 cuartos, baño intercalado comedor, cocina gas o carbón, patio, servicio criados. Alquiler rebaado. Informan y la llave en la misma.
A-1 1379 12 Ene. 18

SE ALQUILA: EN 20 pesos los bajos, Fuerta Cerrada 59, cinco cuartos, sala, comedor y demás servicios. Galiano y Vidriera, informan. M-4609. Menéndez.
A-1 1333 12 Ene. 18

ALQUILERES

A-1 Habana

SE ALQUILA, LA MODERNA planta baja de San José número 125, entre Espada y San Francisco a una cuadra de 2 líneas de tranvías, compuesta de sala, saleta, tres hermosos cuartos, baño intercalado completo, comedor, cocina y cuarto con servicios de criados, gran patio. Puede verse, de 9 a 12 a. m. y de 2 a 6 p. m. Informan: Telf. A-7640.
A-1 1467 13 Ene. 16

CARLOS III No. 16 A. y D.
Altos, sala, saleta, cuatro habitaciones, baño intercalado, cocina de gas. Precio: $30.00. Informes: F-2134.
A-1 1442 13 Ene. 19

ESTRELLA 69, esquina S. Nicolás, primer piso, Sala, veinte metros saleta, 3 cuartos, baño completo, agua caliente, cocina, cuarto criado, con servicio, para el mismo. Ud. pone el precio.
A-1 1373 12 Ene. 17

SE ALQUILAN EN $20.00 modernos bajos, Campanario 180, cerca de Reina con sala, comedor, 3 cuartos y baño. Llave en la bodega de la esquina.
A-1 1385 12 Ene. 16

ALQUILO MODERNOS y espaciosos bajos, Crespo 54, entre Colón y Trocadero, sala, saleta, cinco cuartos, comedor al fondo, gran baño, cocina gas o carbón.
A-1 1199 11 Ene. 15

REVILLAGIGEDO 1. Alquilo bonitos y ventilados altos, sala, recibidor, 3 habitaciones, servicios intercalado, comedor al fondo; otra habitación con baño y servicios, en azotea, de 9 a 11 y de 2 a 5.
A-1 1234 11 Ene. 16

SE ALQUILAN, LOS BAJOS modernos, San Lázaro 218, compuestos sala, comedor, 2 habitaciones, baño intercalado completo, cocina gas, cuarto criados y gran patio. Informan: Monte 170. A-2066.
A-1 1273 12 Ene. 22

PRADO NUMERO 8, esquina Cárcel. Se alquilan los bajos. Se componen de 3 habitaciones, comedor y cuarto de criados. Informes: M-1882. M-6589.
A-1 1366 12 Ene. 17

PRINCIPE 29 al 33. Barrio San Lázaro. Alquilo varios altos y bajos precio baratísimos, véalas y ofrezca. Informes: Príncipe 33.
A- 1376 12 Ene. 17

TROCADERO NUMERO 13, altos, sala, comedor, 3 cuartos, hall, cocina y servicios de criados, $32.00. The Trust Company of Cuba, Obispo número 53. M-6917.
A-1 1343 12 Ene. 17

CAMPANARIO NUMERO 233, altos, esquina a Rastro, terraza, sala, comedor, hall 4 cuartos, cocina y baño, $25.00. The Trust Company of Cuba, Obispo 53. M-6917.
A-1 1341 12 Ene. 17

TROCADERO NUMERO 9, altos, sala, saleta, 3 cuartos comedor, baño y cocina. En la azotea, dos cuartos con baño, $40.00. The Trust Company of Cuba, Obispo 53. M-6917.
A-1 1339 12 Ene. 17

SAN JOSE NUMERO 38, altos, entre Manrique y San Nicolás, sala, comedor, 3 cuartos, cocina y baño, $34.00. The Trust Company of Cuba Obispo número 53. M-6917.
A-1 1337 12 Ene. 17

SE ALQUILAN LOS ALTOS de Salud 53, con sala, recibidor, cinco habitaciones, baño completo y cocina. La llave y demás informes, en los bajos.
A-1 1323 12 Ene. 16

LUZ 36. ALQUILO SEGUNDO piso, compuesto de recibidor, sala, 3 cuartos, baño intercalado, comedor, cuarto y servicios de criados, cocina y un cuarto en la azotea. Precio: $33.00. Informes: Bufete de Arellano. M-3936.
A-1 1320 12 Ene. 21

O-REILLY 76, ALQUILO el primer piso, compuesto de sala, recibidor 3 cuartos, comedor, baño, cocina, servicios de criados, 2 cuarto en la azotea y servicios. Precio: $30.00. Informes: Bufete de Arellano. M-3936.
A-1 1327 12 Ene. 21

SE ALQUILA, HERMOSO piso alto, Prado 105, frente al Capitolio, propio para casa de huéspedes. Informes: Bufete de Arellano. M-3936.
A-1 1330 12 Ene. 21

ALTOS MODERNOS. Se alquilan, San Joaquín 52, entre Omoa y Monte, 3 habitaciones 2 patios. Llave, en los bajos. Precio de situación. Telf. M-7464
A-1 1211 11 Ene. 21

ALQUILO CASAS modernas, en La Habana y Luyanó en los mejores lugares. Las hay de todos los precios y comodidades. Informes: U-5215, ferretería, Belascoaín esquina San Rafael.
A-1 1275 12 Ene. 22

A $15.00 Y $ 18.00. Se alquilan casas, altos y bajos, en Valle 67, frente al Parque Calixto Aguirre. En la misma, informan.
A-1 1170 11 Ene. 16

EDIFCIO «MARTA», Consulado 7, casi esquina Prado, moderno piso alto, con todo confort, al estilo americano. Precio reducido. Hay elevador permanente. Informes, el portero.
A-1 1002 9 Ene. 16

MALECON 4, AL LADO del «Union Club», con entrada por San Lázaro 24, altos y bajos, propios para club o familia larga. Llave, en la misma Informes: Obispo 16.
A-1 1004 9 Ene. 16

JOVELLAR 14 ALTOS, modernos, recibidor, sla, comedor, tres cuartos, con cosets, baño intercalado, cuarto y servicios de criados. $27.00. Informes: A-6420.
A-1 1005 9 Ene. 16

TROCADERO 109, ALTOS, casi esquina Galiano, sala, comedor, tres cuartos, baño completo. Precio rebajado. Llaves en alto. Informes: A-6420.
A-1 1008 9 Ene. 16

ARAMBURU 23 ALTOS y bajos, esquina San Rafael, recibidor, sala, comedor, tres cuartos, baño completo y cocina, $25.00 y $18.00. Llave, botica. Informes: A-6420.
A-1 1003 9 Ene. 16

TEJADILLO 32, BAJOS, amplias casas, propias para familia larga u oficinas. Llaves, en la misma. Informes: A-6420.
A-1 1016 9 Ene. 16

EDIFICIO CALLE H. número 184 entre 21 y 23, Vedado, con todo confort, casitas al estilo americano. Alquiler razonable. Informes, el portero.
A-1 1009 9 Ene. 16

SITIOS 61, SALA, recibidor, ocho habitaciones patio y servicios. Informes: A-6420.
A-1 1017 9 Ene. 16

SE ALQUILA, MAZON 35 entre Valle y Zapata, casa moderna de sala, 3 habitaciones, baño, cocina, servicios criados, $22.00. Llaves, en la misma. Informes: U-5858.
A-1 911 9 Ene. 19

SE ALQUILAN: VAPOR 43, entre Hospital y Espada apartamentos de 2 habitaciones, baño, cocina, luz $10.00. Informes: San Lázaro 376, entre Aramburu y Hospital. U-5858.
A-1 910 9 Ene. 19

SALUD 152 ALTOS, entre Oquendo y Marqués González, sala, comedor, tres cuartos, baño intercalado. Llaves, bajos. $20.00. Informes: A-6420
A-1 1015 9 Ene. 16

SE ALQUILAN, VAPOR 43 entre Espada y Hospital, casas modernas de sala, comedor, 2 habitaciones, baño intercalado completo, cocina, $18.00. Llaves e informes: San Lázaro 376 entre Aramburu y Hospital. U-5858
A-1 912 9 Ene. 19

ALQUILERES

A-1 Habana

SE ALQUILA, ARBOL SECO 65-A., bajos, entre Santo Tomás y Benjumeda, compuesta de sala, 4 habitaciones, comedor al fondo y demas servicios. Informan: Telf. U-1478.
A-1 1144 10 Ene. 20

ANIMAS No. 186, bajos, hermosísimos entre Oquendo y Soledad, con sala, recibidor, 4 amplísimas habitaciones, baño intercalado, comedor al fondo, cuarto y servicio servidumbre, etc. Precio reducidísimo. Informan: Solzueta. F-3937.
A-1 1032 9 Ene. 18

REBAJADOS, SAN LAZARO 98, casa moderna, sala, comedor, tres grandes cuartos, baño intercalado, hall. Informes: M-2863, F-6635, M-6428. Llaves, en la misma, a todas horas.
A-1 1097 10 Ene. 27

SAN RAFAEL 139 y 161, altos, entre Lucena y Marqués González; y Marqués González 6, entre San Rafael y San José, sala, comedor, 3 cuartos, baño y servicios. Llaves, la misma. Precio reducido. A-6420.
A- 1014 9 Ene. 16

SE ALQUILAN, JOVELLAR 10, entre Aramburu y Hospital, casas modernas de gabinete, recibidor, sala, 3 habitaciones, baño, comedor, cuarto criados, $30.00. Llaves e informes: San Lázaro 376 entre Aramburu y Hospital. U-5858.
A-1 914 9 Ene. 19

SE ALQUILAN, SAN LAZARO 288, entre Hospital y Espada, casas modernas de sala, 2 habitaciones, baño y cocina, $18.00. Llaves e informes: San Lázaro 376 entre Espada y Hospital. U-5858.
A-1 915 9 Ene. 19

OBISPO 50
Se alquilan los altos, para comercio o particular. Precio situación.
A-1 956 9 Ene. 17

SE ALQUILAN, ESPADA 15, entre Jovellar y Vapor, casas modernas de sala, comedor 2 habitaciones, baño y cocina, $18.00. Llaves e informes: San Lázaro 376, entre Aramburu y Hospital. U-5858.
A-1 909 9 Ene. 19

SE ALQUILAN. SAN JOSE 111, entre Oquendo y Soledad, casas modernas de sala, dos habitaciones, baño, cocina, $14.00. Llaves, en la misma. Informes: San Lázaro 376, entre Aramburu y Hospital. U-5858.
A-1 913 9 Ene. 19

LEALTAD 3, ENTRE San Lázaro y Lagunas, segundo piso, compuesto de sala, comedor, cuarto, baño intercalado, cocina, cuarto y servicios de criados. Precio: $23.00. Informes: Bufete de Arellano. M-3936.
A-1 708 7 Ene. 21

AYESTERAN 1-A., ALTOS modernos, sala, comedor, hall, tres cuartos, baño intercalado cocina, cuarto y servicios criados. Informan: Telfs. FO-2259, U-3842. Llaves, bajos.
A-1 686 7 Ene. 17

MAZON 31, ENTRE San José y Valle. Se alquila el segundo piso, compuesto de 3 cuartos, sala comedor, baño intercalado, comedor y servicios de criados. Precio: $23.00. Informes: Bufete de Arellano. M-3936.
A-1 724 7 Ene. 21

SAN LAZARO 478, ENTRE M. y N. Alquilo planta baja, compuesta de portal, sala, 3 cuartos, baño intercalado, comedor, pantry, cocina cuarto y servicios criados, garage para una máquina, con cuarto para el chofer. Precio: $45.00. Informes: Bufete de Arellano. M-3936.
A-1 726 7 Ene. 21

OFICIOS 112 ESQUINA a Merced. Se compone de un salón grande, propio para bodega o establecimiento, 2 cuartos, patio, cocina y servicios. Precio: $30.00. Informes: Bufete de Arellano. M-3936.
A-1 714 7 Ene. 21

REBAJADOS, SAN LAZARO 200 y Malecón 62 frescos apartamentos y habitaciones con luz, propios para familias o comisionistas, casa tranquila y seria. M-6428, M-2863.
A-1 562 5 Ene. 15

HABANA 3, SE ALQUILA la planta baja, compuesta de recibidor, 2 cuartos servicios, cocina y patio. Precio: $23.00. Informes: Bufete de Arellano. M-3936.
A-1 709 7 Ene. 21

A-2 Vedado y Principe

CALLE 19, NUMERO 511, entre 14 y 16, en el Vedado. Se alquila amplia casa compuesta de sala, saleta, seis habitaciones, baño completo, papio y jardín, porpia para familia numerosa. La llave, en la misma. Precio: $34.00.
A-2 1531 14 Ene. 20

ALQUILO, VEDADO, Calzada esquina a 14, bajos, con portal, sala, comedor, 4 habitaciones, baño servicios criados. Llaves, en los altos. Informes: Manzana de Gómez 240. Telf. A-4893.
A-2 1537 14 Ene. 22

ALQUILO, EN EL VEDADO, calle 14 entre Línea y Calzada chalet moderno, con sala, comedor, cocina, cuarto de criados y garage, en los bajos; y terraza, cuatro habitaciones y baño, en los altos. Informan: Manzana de Gómez 240. Telf. A-4893.
A-2 1535 14 Ene. 22

ALQUILO, TERCERA esquina a 8, Vedado, chalet moderno, portal, sala, hall, comedor, cocina cuarto con servicios de criados y gran terreno para jardín, en los bajos; y cuatro habitaciones, dos baños y terraza, en altos. Informan: Manzana de Gómez 240 Telf. A-4893.
A-2 1532 14 Ene. 22

VEDADO: C. ESQUINA 27, altos, brisa, cuatro habitaciones, baño completo, cuarto y servicios de criados, gran terraza. Informan, al lado. C. núm. 266.
A-2 1495 14 Ene. 17

CALLE H Núm. 122 entre 13 y 15, sala, recibidor cuatro habitaciones, baño intercaladó, comedor, cocina y servicios criados, alquiler reducido, la llave en los bajos. Informan: Compañía «EL IRIS». Empedrado 34. A-1294.
A-2 1565 14 Ene. 17

A. NUMERO 137, ESQUINA a 15, Vedado. Se compone de jardín, portal, sala, hall al centro, 2 cuartos con su baño intercalado, a un lado y 3 habitaciones, con su baño, al otro lado del hall, comedor, pantry, cocina y garage para 2 máquinas, con 4 habitaciones y 2 servicios independientes para chofer y criado. Precio: $100.00. Informes: Bufete de Arellano. M-3936
A-2 1560 14 Ene. 21

19 Y L., SEGUNDO PISO, muy fresco y amplio, saleta, sala, comedor, seis cuartos, terraza tres lados, 2 baños, pantry, cocina, cuartos criados, garage servicios. Hermosa residencia, de bella vista, $70.00. Informan. en los bajos.
A-2 1548 14 Ene. 19

SE ALQUILAN, HERMOSOS altos de la casa K. esquina a 11, con sala, saleta, comedor, 6 cuartos, dos baños, sala, saleta y biblioteca, hall, comedor, pantry, etc., garage y dos cuartos criados, con servicios. Informan: F-2115. Llave, bodega.
A-2 1546 14 Ene. 19

REAJUSTADOS, $25.00. L. esquina 11, Vedado. Alquilo piso bajo y principal. Cada uno: tres habitaciones, sala, comedor, baño intercalado, portal, jardín, agua caliente. Informan: F-2124.
A-2 1514 14 Ene. 19

CUATRO 253 ENTRE 25 y 27, jardín, portal, sala, tres cuartos, comedor, cocina, servicios, cuarto criados, entrada independiente para éstos. Reajustadísima $25.00. Informes: FO-7457. Llaves, enfrente, Sr. Perdigones.
A-2 1512 14 Ene. 19

CALLE 27 No. 374
Entre 2 y 4, portal, sala, saleta, cuatro habitaciones, baño y cocina casa sola. Precio: $30.00. Informan: F-2134.
A-2 1473 13 Ene. 19

ALQUILERES

A-2 Vedado y Principe

ALQUILO, CALLE O., número 8, edificio «Piloto», frente Parque de Maine y Hotel Nacional un piso con muchas comodidades, garage y elevador. Puede verse a todas horas. Informan, en la misma.
A-2 1432 13 Ene. 18

VEDADO, CALLE H. número 55, entre 21 y 23, con cuatro cuartos y demás comodidades. Precio: $28.00. Llaves, al lado. Informes: Cerro 697. VEDADO, CALLE D. número 218, Telf. I-7701.
A-2 1431 13 Ene. 21

SE ALQUILA, FRESCA y amplia casa, M. y 13, con portal, sala, saleta, cinco cuartos, comedor, baño, cocina, cuarto y servicios de criados. F-3149.
A-2 1293 12 Ene. 17

FRESCOS, COMODOS y modernos altos, se alquilan Calle 8 número 11, entre 21 y 23. Véala, de 3 a 5 y media. Informan: M-8713.
A-2 1190 11 Ene. 17

VEDADO, 9 ENTRE H. e I. Alquilo bonita casa, sala cerrada, 4 amplias habitaciones, con closets y demás departamentos. Informan, doblar la esquina, I. número 5, entre 9 y 11. garage si desea.
A-2 99 9 Ene

6 NUMERO 173, ENTRE 15 y 17 Vedado. Alquilo casa, compuesta la planta baja, jardín, garage para 2 máquinas, entrada al primer piso, un salón grande, 3 cuartos criados, hall, cocina despensa y subida criados al primer piso. Primer piso, sala, recibidor, 5 cuartos, 2 baños, comedor, hall pantry. Segundo piso, 4 cuartos y baño. Precio: $95.00. Informes: Bufete de Arellano. M-3936.
A-2 720 7 Ene. 21

ALQUILO ALTOS 2 número 247, sala, comedor, 4 cuartos y uno azotea, baño completo y cocina; bajos, portal, sala, 3 habitaciones, comedor, cocina, baño completo y calentador. Informes y llaves la misma.
A-2 1406 13 Ene. 16

EDIFICIO «BIARRITZ», Calzada del Vedado, entre J. e I. Se alquilan frescos, modernos pisos altos y bajos, con sala, comedor, 2 y 3 cuartos, baño, cocina. Precios: $20.00 a $40.00. Se exigen referencias.
A-2 1408 13 Ene. 16

ALQUILO: JARDIN, portal, sala 2 habitaciones, baño, cocina y patio. Calle 10 No. 10 entre 5a. y Calzada, $18. 2 meses en fondo o fiador Informan al lado la Creche.
A-2 1481 13 Ene. 17

VEDADO, CALLE D. NUMERO 218, entre 21 y 23, con cuatro cuartos y demás comodidades. Precio rebajado. $30.00. Llave al lado. Informes: Cerro 697. Telf. I-7701.
A-2 1430 13 Ene. 21

VEDADO, CALLE 23 número 350, entre Paseo y 2, espléndidos altos, 6 habitaciones, 2 baños intercalados, sala saleta, servicios criados. F-3669 A-1796.
A-2 935 9 Ene. 19

D No. 18 BAJOS entre 3a y 5a, alquilo bonitos bajos con todas las comodidades modernas. Precio de situación. Informes: 5a. 56 entre D y C.
A-2 1396 12 Ene. 16

ALQUILO D No. 14, ALTOS entre 5a y 3a., hermosa casa con sala, comedor, 4 cuartos, baño intercalado y demás grandes comodidades. Informes en los bajos.
A-2 1397 12 Ene. 16

K. NUM. 12
Entre 9 y 11, Vedado (altos), acera sombra, terraza sala, comedor, 4 habitaciones, baño intercalado, cocina, cuarto y servicios de criados. Telf. F-4868.

H. NUMERO 233, ENTRE 23 y 25 jardín, portal, sala, comedor, 3 habitaciones, baño, cocina y patio. The Trust Company of Cuba, Obispo 53 M-6917.
A-2 1350 12 Ene. 17

PARTE ALTA
Calle 25 número 371, entre Paseo y 2. Se alquilan espléndidos altos, con 5 habitaciones, 3 baños completos, sala, saleta, comedor, cocina, baño y cuarto criados, etc. propia varios matrimonios o numerosa familia. Informan, misma. Telf. F-5880.
A-2 1284 12 Ene. 17

ALQUILO 2 CASAS, altos, 4 cuartos, todas comodidades, $35.00, 19 número 251, entre E. y F.; otra, hermosa, B. número 87, media cuadra La Salle. Informes: F-4283.
A-2 1280 11 Ene. 16

CASA A LA BRISA, jardín, portal, sala, saleta, cinco cuartos, baño, comedor, cocina gas y carbón, servicios criados, D. número 198, entre 21 y 23. Informan, a lado, Vedado.
A-2 1264 12 Ene. 22

21 número 246, altos
Entre E. y F., Vedado. Escalera de marmol, sala, 4 cuartos, comedor al fondo, baño completo y cuarto criados. Con distribución apropiada para 2 familias. Precio de situación. La llave e informes, al fondo, edificio "Arcos". Pregunten por Fermín, el Conserje.
A-2 1113 10 Ene. 16

ALQUILO ALTOS, de 19 número 241, entre E. y F., sala, recibidor, comedor al fondo, 5 cuartos, baño intercalado. Llaves e informes, en edificio «Arcos», conserje Fermín. Telf. F-5761.
A-2 1183 11 Ene. 23

PISO BAJO RENACIMIENTO, espléndido parque privado, Calle 27 esquina 4, Vedado, 4 cuartos, porch, garage, etc. Llave, altos. Más informes: Telf. M-7245.
A-2 1204 11 Ene. 18

27 ENTRE INFANTA y O., portal, sala, recibidor, tres cuartos, baño intercalado, comedor cocina, cuarto y servicios de criados. Llaves, al lado. Telf. U-1674.
A-2 1111 10 Ene. 17

SE ALQUILA, VEDADO, altos, 3 cuartos, comedor, sala y cuarto en la azotea, con servicios. Calle 21 esquina a 10. Telf. U-7636.
A-2 1080 10 Ene. 20

CALLE N. NUMERO 26, altos, esquina 17 Vedado, jardín, portal, sala, comedor, cinco habitaciones, baño completo. Llave, en la misma. Informes A-6420
A-2 1011 9 Ene. 16

ALQUILO. ALTOS K., número 166 entre 17 y 19 compuestos de terraza, sala, comedor, cocina, baño, cinco habitaciones grandes, cuarto y servicios criados. Informes: K. número 166, bajos.
A-2 1336 12 Ene. 19

LINEA 122 ALTOS, entre 8 y 10. Vedado, moderna casa, terraza, recibidor, sala, cinco habitaciones, dos baños intercalados, comedor, cuarto y servicios de criados. Llaves, bajos. Informes: A-6420.
A-2 1012 9 Ene. 16

SE ALQUILA, CALLE TERCERA número 381, entre 2 y 4, altos, sala, recibidor tres habitaciones, baño completo intercalado, comedor al fondo cuarto criados, pantry, cocina. Llaves, en la misma. $33.00. U-5858.
A-2 908 9 Ene. 19

20 NUMERO 21, ENTRE 15 y 17, Vedado. Alquilo primer piso, compuesto de portal, sala, comedor, 3 cuartos, baño intercalado cocina, cuarto y servicios de criados. Precio: $23.00. Informes: Bufete de Arellano. M-3936.
A-2 725 7 Ene. 21

CALLE 4 ESQUINA A 15, Vedado: Se alquila casa de 2 plantas. Bajos portal, jardín, recibidor, sala, hall living-room, 2 cuartos baño intercalado, comedor, pantry, cocina, 2 cuartos, comedor y servicios de criados garage para 4 máquinas y 2 cuartos y servicios para chofer. Altos, living-room, 8 cuartos, 4 baños intercalados closets, cuarto costura, cuartos, cocina y fregaderos. Precio: $140.00 Informes: Bufete de Arellano. M-3936
A-2 721 7 Ene. 21

ALQUILERES

A-3 Cerro y Palatino

CERRO 601
Esquina a Patria. Alquilo ventilado chalet, propio numerosa familia, sociedad, etc., dos baños, garage, patio, Llaves: Botica esquina. Informan: F-6435 e I-5828.
A-3 1521 14 Ene. 22

SE ALQUILA CASA, en mejor lugar Cerro, La Rosa y Santa Catalina con sala, comedor, 3 cuartos, cocina, baño y buen patio, media cuadra Calzada. Informan: I-7211.
A-3 1426 13 Ene. 21

GANGA, ZEQUEIRA 52-A., altos, casa moderna, sala, comedor, dos cuartos grandes, baño intercalado. Informan: M-2863, F-6635. La llave, en los bajos.
A-3 1096 10 Ene. 20

CERRO. ALQUILO casa moderna 511. Portal, sala, comedor, 2 cuartos, gran patio, Colón 38 entre Santa Teresa y Daoiz, próximo tranvía. San Miguel 4. «Ariete». Díaz. M-4141.
A-3 1042 9 Ene. 17

A-4 Marianao y sus Repartos

LA SIERRA, PRIMERA entre 6 y 8. Alquilo hermosa casa, de dos plantas independientes, con sala, hall, cuatro cuartos dos baños, comedor, garage, cuarto criados y de chofer. F-1704.
A-4 1509 14 Ene. 22

AMPLIACION ALMENDARES 7a. Avenida entre 11 y 12, dos casas. Sala, comedor, 4 cuartos, baño intercalado, garage, 2 cuartos y servicio criados. Informan: M-8767.
A-4 1571 14 Ene. 17

MIRAMAR: ALQUILO con muebles o sin muebles. Preciosa, nueva casa, 20 esquina a Línea, 3 amplias habitaciones, baño lujo, patio interior andaluz, garage, 2 cuartos criados, agua abundante; otra, 7 esquina a 1, La Sierra. Informes: 7 y 4, La Sierra. FO-1423.
A-4 1404 13 Ene. 15

GANGA. ALQUILO hermosa casa, bien situada tranvías y ómnibus media cuadra. Portal, sala, hall, comedor, 2 cuartos, baño intercalado, cocina, patio y traspatio, 7 No. 10 entre 12 y 14. F-1451.
A-4 1394 12 Ene. 16

LA SIERRA, CALLE 5 entre 2 y 4, próxima a ómnibus, tranvías y cine, se alquila moderna casa una planta, jardines frente y fondo, portal, sala, hall 3 cuartos familia, baño intercalado, comedor, pantry, cocina, 2 cuartos y baño criados; lavandería y garage. Llaves al lado.

SE ALQUILA, reparto La Sierra, lindando con Miramar, en la mejor esquina, casa recientemente fabricada y bien amueblada. Se alquila con muebles o sin ellos. Tiene jardín, portal, living room, comedor, pantry, cocina, cuarto de criados con servicios y garage. Tres grandes habitaciones con muy buen baño y cuarto de desahogo y terraza. Informan en la misma, 3 esquina a 4, La Sierra.
A-4 1249 11 En. 16

REPARTO LA SIERAA. Se alquila una buena casa, con garage. Informan: Telf. FO-2978.
A-4 1131 10 Ene. 16

SE ALQUILAN LAS CASAS, 10 entre Primera y Tercera, Reparto Almendares y San Rafael 117 esquina a Gervasio, compuestas de amplias y ventiladas habitaciones. Precios: $25.00 y $30.00. Informes: Joyería «El Gallo». A-2738.
R-1 961 9 Ene. 17

AVENIDA DE LA PAZ 67, Alturas Almendares magnífica casa, sala, saleta, comedor, gran repostería, cocina, cinco cuartos, dos baños, cuatro cuartos criados, garage, jardín, patio. FO-1517.
A-4 916 9 Ene. 19

AVENIDA 9, ENTRE las Calles 6 y 7, Buena Vista, Marianao. Se compone, jardín, portal, sala, comedor, 4 cuartos, baño intercalado 4 closets cocina, cuarto y servicio criados, garage para una máquina. Precio: $35.00 Informes: Bufete de Arellan. M-3936
A-4 723 7 Ene. 21

LUJOSO CHALET, Avenida del Parque número 10, Alturas de Almendares, 4 cuartos, baño intercalado, garage, etc. Llaves, enfrente, número 7. Más informes: M-7245.
A-4 1203 11 Ene. 18

TERCERA ENTRE 2 y 4. Reparto La Sierra, moderno chalet recibidor sala, seis cuartos, comedor, servicios garage Llaves, de 2 a 5 p. m. Informes: A-6420
A-4 1007 9 Ene. 16

A-5 J. del Monte y La Víbora

SE ALQUILAN, JOSEFINA y Tercera, Víbora, chalets, portal, sala, 4 habitaciones, baño intercalado, comedor, cocina, patio y traspatio, $15.00 Llaves, casa esquina. Informan: Telf. M-2781.
A-5 1556 14 Ene. 17

PARA CLINICA O NUMEROSA familia, San Leonardo esquina Primera, jardín, portal, sala, recibidor, comedor grandisísimos, 8 habitaciones, baños intercalados, garage sótano. Muchas comodidades. Telf. F-3524.
A-5 1506 14 Ene. 17

ALQUILO: BEATRIZ entre Calzada Víbora y la. Portal, sala, saleta, 3 cuartos, galería, baño completo, garage, servicio criado, media cuadra Havana Central. $15. I-7189.
A-5 1573 14 Ene. 16

VIBORA, SAN LAZARO 11, entre Dolores y Tejar. Casa Moderna con jardín, garage y traspatio. Para corta familia. Llave en el 9. Informan: I-6809.
A-5 1575 14 Ene. 16

GANGA: $12.00, PRECIOSA casita, Lawton y San Mariano, acabada pintar, compuesta sala, comedor, 2 cuartos, baño intercalado, cocina y patio. Llaves bodega. Informan: Hotel «Palacio», Monserrate y Obrapía. M-9917.
A-5 1447 13 Ene. 23

SE ALQUILA, LA MODERNA casa, Carmen número 24, entre San Lázaro y San Anastasio, terreno al fondo. Véala, de 2 a 5 y media. Informan: M-8713.
A-5 1189 11 Ene. 17

ALQUILAMOS dos espléndidas casas, Luz Caballero 19 y 21, esquina S. Luis, sala, comedor, cuatro habitaciones, baño completo; una con jardín; otra, con patio y traspatio. Llaves, en la misma, por S. Luis. Informan: Inqusidor 10. Telf. M-3198.
A-5 1089 10 Ene. 16

SE ALQUILA, ESPLENDIDA y ventilada casa, sala, comedor, cuatro cuartos, Avenida 10 de Octubre 283, segundo piso. Llaves, la encargada. Informes: M-3198.
A-5 1091 10 Ene. 16

VISTA AELEGRE ENTRE Figueroa y D-Strampes, Reparto Mendoza, altos modernos, portal, sala, cuatro habitaciones, baño intercalado, comedor, cocina servicios criados, patio. Informan: I-3041.
A-5 1062 10 Ene. 17

Diario de la Marina
SUSCRIBASE AL

ALQUILERES

A-5 J. del Monte y La Víbora

CONCEJAL VEIGA 5, entre E. Palma y L. Estévez, chalet moderno, sala, comedor, 5 habitaciones, jardín, portal, 2 baños. Llave, al lado, 9 a 11 a. m. y 3 a 5 p. m. Informes: A-6420.
A-5 1010 9 Ene. 16

ALQUILO, VISTA ALEGRE 25, Víbora, sala, tres habitaciones, comedor al fondo, cuartos y servicios para criados. La llave, en la bodega. Informan: Monte 31. Telf. XO-1867.
A-5 1401 12 Ene. 16

AVENIDA DE ACOSTA y Primera, alquilo altos, casa ventilada, comedor, tres cuartos, baño completo. Llaves, 10 de Octubre 632, bodega. Informes: M-3198.
A-5 1090 1 Ene. 16

SANTA CATALINA 23, Víbora. Se alquila casa compuesta de sala, comedor, 3 cuartos, servicios, cocina y patio. Precio: $18.00. Informes: Bufete de Arellano. M-3936.
A-5 710 7 Ene. 21

$20.00 ALQUILO, DELICIAS 84, bajos, entre Milagros y Santa Catalina, Víbora, sala, saleta tres cuartos, dos baños, cocina gas, carbón, patio. Llaves, 82 bajos. I-3700.
A-5 1272 12 Ene. 17

LAWTON 11 ENTRE San Francisco y Milagros. Se compone de 2 plantas, cada una de sala, comedor, 3 cuartos, baño y cocina. Precio: $28.00 Informes: Bufete de Arellano. M-3936.
A-5 1331 12 Ene. 21

GERTRUDIS SIN NUMERO esquina a Carlos Manuel, Víbora, chalet de lujo, a precio de hoy. The Trust Company of Cuba, Obispo número 53. M-6917.
A-5 1347 12 Ene. 17

A-6 Luyanó

SE ALQUILAN, EN CONCHA y Guasabacoa, bajos modernos, con portal sala, dos habitaciones, cocina y baño, desde $10.00, Manzana de Gómez 240. Telf. A-4893.
A-6 1536 14 Ene. 22

LUYANO 129, ALTOS
Con 6 cuartos, todo moderno, dos terrazas. Precio: $32.00. La llave, en los bajos conserje del Colegio. Informan: A-2686 y F-1966.
A-6 1498 14 Ene. 20

REPARTO LA ROSALIA. Calle 2a. No. 58-A. Alquilo hermosa casita, propia para corta familia, precio de situación, Informan en la misma. Dueño: Habana 91 2o. piso, Salgueiro
A-6 1587 14 Ene. 16

EN GUASABACOA 50, Luyanó. Se alquilan casa muy baratas, mirador, hall, sala, tres cuartos, baño intercalado, comedor, cocina y servicios criados. Informan: M-5006, café "La Isla".
A-6 1459 13 Ene. 28

SE ALQUILAN, EN CONCHA y Velázquez magníficas casas modernas con sala, comedor y 3 cuartos, con todo servicio. Informes: R. G. Fernandez. Telf U-1157.
A-6 10 18 9 Ene. 16

A-7 Sto. Suárez y Mendoza

SE ALQUILA, CASA moderna, tamaño regular, con traspatio sementado y árboles frutales; tiene también gran solar al lado, con verja y puerta de hierro, Libertad 7, entre Mayía Rodríguez y Sola, Santos Suárez. Telf. A-7994.
A-7 1516 14 Ene. 16

SE ALQUILA LA CASA Carmen y Juan Delgado, $12.00, sala, saleta, dos cuartos, portal y jardín. La llave en la bodega. Su dueño: O-Reilly 18. Telf. M-4125.
A-7 1405 13 Ene. 18

GOICURIA ESQUINA a San Mariano, jardín, portal sala, recibidor, cocina, repostería, comedor y servicios, bajos; 4 habitaciones y baño, altos; garage 2 máquinas, cuarto, servicios y baños aparte, $60.00. The Trust Company of Cuba, Obispo número 53. M-6917.
A-7 1349 12 Ene. 17

LUIS ESTEVEZ NUMERO 135, entre Sola y Pasaje Este, portal, sala, saleta, 4 cuartos comedor, cocina, patio y garage, $20.00. The Truts Company of Cuba, Obispo número 53. M-6917.
A-7 1338 12 Ene. 17

CONCEJAL VEIGA número 14 esquina a Luis Estevez, jardín alrededor, portal, sala, tres cuartos, comedor, cocina, baño, terreno al fondo, $20.00. The Trust Company of Cuba, Obispo número 53. M-6917.
A-7 1348 12 Ene. 17

LACRET 507, ALQUILO 2 casas, altos, sumamente baratos, juntas o separadas, propias para familia que quieran vivir juntas, nuevas, agua en azotea. Telf. I-7509. Llave, bodega.
A-7 1302 12 Ene. 20

SANTOS SUAREZ 3 y medio, altos, entre Calzada y Dolores, terraza, sala, comedor, cuatro cuartos, baño, cuarto criados, servicio, cocina. Llaves, núm. 3 altos, magnífica situación y muy barata.
A-7 1078 10 Ene. 16

SAN INDALECIO 50, entre Santa Irene y Correa, compuesta de jardín, portal, sala, comedor, 3 cuartos, cocina, patio, baño, cuarto y servicios en la azotea. Precio: $25.00. Informes: Bufete de Arellano. M-3936.
A-7 723 7 Ene. 21

W- Arrendamientos

FINCA RUSTICA. Arriendo dos chicas, pueblo Calvario, casa arboleda, pozo buenas tierras frente carretera. Guaguas Mantilla, Modelo. Menéndez. I-6358.
W 1585 14 Ene. 16

PROXIMA A DESOCUPARSE. Se arrienda la finca «Virtudes», entre Guanajay Artemisa, linda con la de Martín Mora, compuesta de 5 caballeríac de tierra. Escobar 10, altos. U-2885.
W. 1265 12 Ene. 16

SE ARRIENDA: En la Carretera de Artemisa a Cayajabo, la finca «Lima», de 20 caballerías, pozo, río casa, ferrocarril. Informan: 10 número 1, esquina a Tercera Vedado.
W. 1136 10 Ene. 18

B-1 Casas-Apartamentos

SALUD 160, LETRA F. Se alquilan apartamentos con sala, un cuarto, cocina, con luz, en $10.00; cuarto, con luz, $6.00.
B-1 1461 13 Feb. 12

O-REILLY 90
Apartamento de tres habitaciones, baño y cocina. Precio: $18.00. Informes: F-2134.
B-1 1443 13 Ene. 19

JOVELLAR Y ESPADA: alquilo varios apartamentos, precio de situación. Informan: la misma y Príncipe 33.
B-1 1375 12 Ene. 17

AMARGURA 76. Se alquila moderno apartamento muy cómodo y bonito, con entrada independiente, tres piezas, baño completo moderno y cocina. Precio muy barato Informes Amargura 63 esquina a Aguacate.
A-1 1258 11 En. 17.

OBISPO 75. SE ALQUILAN apartamentos espléndidos para oficinas, servicio de elevador. Informes: en la misma.
B-1 1066 10 Ene. 20

M.E.C.D. 2016

ALQUILERES

B-1 Casas-Apartamentos

NUEVA EXTRAORDINARIA

REBAJA DE PRECIOS EN EL

Edificio "Govea"

CALLES 13 y 18

Vedado

TELEFONO F-5678

Apartamentos con sala, cuarto, comedor, baño privado y cocina desde Seis pesos.

Apartamentos de dos habitaciones, baño privado, cocina, luz y gas a Trece pesos.

Apartamentos amueblados a precios extra-reducidos.

ELEVADOR TODA LA NOCHE

Los nuevos inquilnos de enero no empiezan a pagar hasta el primero de febrero.

COMPOSTELA 113, ENTRE Sol y Muralla. Se alquilan apartamentos, compuestos de 2 a 3 cuartos con servicios sanitarios y cocina independien tes, desde $10.00. Informes: Bufete de Arellano. M-3936.
B-1 712 7 Ene. 25

INDUSTRIA 73 ENTRE Bernal y Trocadero. Se alquilan apartamentos, compuestos de sala, comedor, 3 cuartos, baño intercalado, cocina, cuarto y servicios de criados. Precio, desde $25.00. Informes: Bufete de Arellano, M-3936.
B-1 1329 12 Ene. 21

B-2 Naves y Locales

CONSULADO 91 y 93. Alquilo espaciosa casa, (altos y bajos), donde hubo almacén de tabaco, muy apropiada para esta industria, patio cubierto de lucernario; y altos, con grandes departamentos corridos, demás comodidades. Llaves: Prado 90. Informes: Sr. Manteca, Cuba 76. A-8903.
B-2 1361 12 Ene. 17

ALQUILO, EN LUZ y Oficios, local de esquina, propio para establecimiento, con varias divisiones y servicio,s Informes: Manzana de Gómez 240 Telf. A-4893.
B-2 1538 14 Ene. 22

SE ALQUILA, NEPTUNO 170, entre Escobar y Gervasio, local de 600 metros, magníficas vidrieras exhibición. Para mueblería, industria, etc. Precio situación. Llaves, altos. Informan: M-2781.
B-2 1557 14 Ene. 17

LOCAL PROPIO PARA efectos de automóviles, bodega y botica, con armatostes, $15.00, Avenida de Columbia y Martínez, Marianao. Telf. A-4997
B-2 1549 14 Ene. 29

ALQUILO UN LINDO local, de esquina J. y 9, Vedado, propio para establecimientos, son los bajos de una gran casa de Apartamentos, acabados de construir. En la misma, acepto proposiciones para el garage. Informan, allí mismo.
B-2 1545 14 Ene. 19

ALQUILO UN GARAGE, para máquinas y vivienda, en el sótano de la casa de Apartamentos, J. esquina a 9. Informan: F-2115.
B-2 1547 14 Ene. 19

Para Establecimiento

Gran local, Belascoaín y Zanja, anexo a la gran casa de trajes «Broadway». Se alquila, todo o la mitad. Aproveche esta ocasión, pues el punto es inmejorable y el precio muy barato. Una tienda de Tejidos, Peletería, Droguería, Mueblería u otro comercio, estarían muy bien, por lo grande del local. Telf. F-5120.
B-2 1522 14 Ene. 17

SE ALQUILAN PARA comercio, los bajos de O-Reily No. 77. Informan: teléfono XO-1128.
B-2 1370 12 Ene. 17

DOS LOCALES de esquina, propios para bodega, frutería, lechería, café, se alquilan en Oquendo y Jesús Peregrino. Laves carnicería esquina. Informes: M-2781. Oficios 82.
B-2 1484 13 Ene. 16

CUBA 27, ENTRE EMPEDRADO y O-Reilly, espaciosa nave con local para oficinas, en los altos. Informes: Obispo número 54. M-6917.
B-2 1344 12 Ene. 17

PADRE VARELA 105½

Gran local con frente a tres calles. Se admiten proposiciones. Informan: F-2134.
B-2 1439 13 Ene. 19

PADRE VARELA 66

Local propio para establecimiento, con dos habitaciones, comedor, servicios y cocina. Precio: $50.00. Informes: F-2134.
B-2 1445 13 Ene. 19

ALQUILO LOCAL, propio para tren de carros o depósito de carboneros, caballerizas, para 25 mulos y casa vivienda, sala, comedor, 4 habitaciones, 2 baños hall, cocina, 3,000 metros cercados. Todo: $35.00. Calle Pérez número 4, de Cueto a Rosa Henríquez.
B-2 1428 13 Ene. 19

¡GANGA! AMPLIO LOCAL, situado en 25 y 26, Vedado, para cualquier industria, 26 x 7 metros, puerta metálica, nevera, lavaderos servicios y cuarto alto, con terreno cercado, si desea. $20.00. Telf. F-6700.
B-2 1237 11 Ene. 26

BELASCOAIN Y LLINAS, a dos cuadras de Cuatro Caminos. Se alquilan modernos y espaciosos locales, piso de granito y techo monolítico, propios para industria o almacén. Alquiler moderado. Llaves, allí mismo. Informes: Sr. Manteca, Cuba 76. Telf. A-8903.
B-2 1457 13 Ene. 16

MERCADO DE TACON, Casilla por Galiano, $28.00. Se alquila completa, con bajos, entresuelos, principal y azotea, $80.00. The Trust Company of Cuba, Obispo número 53. M-6917.
B-2 1345 12 Ene. 17

ANIMAS NUMERO 1 entre Zulueta y Monserrate, local para comercio, con servicios, $35.00. The Trust Company of Cuba, Obispo 53. M-6917.
B-2 1342 12 Ene. 17

SUAREZ NUMERO 5, entre Monte y Corrales, nave propia para almacén, $30.00. The Truts Company of Cuba, Obispo 53. M-6917.
B-2 1340 12 Ene. 17

PARA ESTABLECIMIENTO LOCAL DE ESQUINA, PARA BODEGA, PUESTO DE FRUTAS, CARNICERIA O CUALQUIER OTRO ESTABLECIMIENTO

Se alquila en $20.00, San José 124-K., esquina a Marqués González, con 4 puertas metálicas; 2 por San José y 2 por Marqués González. Compuesto de salón para tienda, salón para trastienda, servicios y cuarto para la dependencia. Llaves, en la Fonda de la esquina de Marqués González. Informes: Francisco Torres, Edificio «Bacardí», Apartamento 401. De 10 a 12 a. m. y de 3½ a 5½ p. m. Telf. A-7830.
B-2,983 9 Ene. 15

ALQUILERES

B-2 Naves y Locales

EN LA CALLE RODRIGUEZ esquina a J. del Monte. Se alquila una nave, con 8 cuartos y 3 cocinas de carbón. Precio: $15.00 y 2 meses de fondo. Telf. F-2268.
B-2 1084 10 Ene. 19

SE ALQUILA EN $25.00, una nave de 140 metros, en Alambique 28. También se vende. Informan, en la misma.
B-2 691 7 Ene. 17

JESUS DEL MONTE 543, al lado del cine «Tosca». Se alquila un local, propio para establecimiento. Precio: $65.00. Informes: Bufete de Arellano M-3936.
B-2 728 7 Ene 21

MARQUES GONZALEZ esquina a Pocito. Se alquila un local, propio para carnicería. Precio: $23.00. Informes: Bufete de Arellano. M-3936
B-2 711 7 Ene. 21

DOS MODEERNOS y espacioso locales, alquilo en J. del Monte 295, entre Santos Suárez y Toyo, tienen tres vidrieras cada uno, con armatostes y parte de vivienda. U-1428.
B-2 130 2 Ene. 17

ALQUILO, $25.00. PARA industria o comercio, salón corrido, sin columnas, Acosta 95.
B-2 445 4 Ene. 19

B-3 Departamentos

ALQUILO: HABANA 121, altos esquina Muralla. Departamento en azotea que está independiente, servicios, agua caliente, teléfono, hay muebles si desean. Informan: M-1185.
B-3 1583 14 Ene. 17

LOMA DEL ANGEL

CUARTELES 19

Departamentos de dos y tres habitaciones.

Grandes comodidades.

Precios de situación.

B-3 1490 13 Ene. 18

ALQUILO EDIFICIO Trocadero 57, esquina a Amistad, lindos departamentos, sala, comedor, dos y tres cuartos, regio baño intercalado, cocina, lavadero despensa. Informes, en la azotea.
B-3 1403 13 Ene. 30

SE ALQUILA, EN CASA de moralidad un departamento con dos balcones a la calle, y otro cuarto, con derecho a cocina. Calle Sol 64, altos, esquina Compostela.
B-3 1318 12 Ene. 15

17 Y 4, VEDADO. Alquilo cómodos departamentos, sala, saleta, tres y cuatro cuartos, baño completo y demás comodidades. Véase al encargado. Informes: Sr. Manteca Cuba 76. Telf. A-8903.
B-3 1352 12 Ene. 15

DEPARTAMENTOS para familias baratos, cómodos, con todos sus servicios, en los mismos, en Gervasio 96, esquina Neptuno. Informes, el encargado.
B-3 493 5 Ene. 15

SE ALQUILA, OBISPO 75, entre Habana y Compostela, espacioso local, propio para establecimiento. Llaves, en el mismo. Informes: M-9837.
B-3 1065 10 Ene. 20

B-4 Habitaciones

HABITACIONES: Se alquilan. Manrique 131. $8.00, $9.00. Luz toda la noche. Abundante agua. Precio de situación.
B-4 1567 14 Ene. 17

ALQUILO HABITACIONES familiares, Angeles 13, altos; y otras, para hombres solos, en azotea, del edificio «Ruisánchez», Angeles y Estrella. Telf. A-2024.
B-4 1542 14 Ene. 19

AGUACATE 30, SEGUNDO piso, casa particular. Alquilo habitación anexa al baño. Todo confort. Informan: Telf. M-9450.
B-4 958 9 Ene. 19

EN EL MEJOR PUNTO y más céntrico del Vedado. Se alquilan dos habitaciones, con su bajo, juntas o separadas, luz y teléfono, Línea número 215, entre G. y H.
B-4 1410 13 Ene. 16

SE ALQUILA, UNA HERMOSA habitación, muy fresca, con vista a la calle, en casa particular, a matrimonio solo, Aramburu número 23-A. entre San José y San Rafael. Telf. U-2327.
B-4 1451 13 Ene. 16

SE ALQUILAN HABITACIONES y departamentos, vista a la calle, con agua caliente. Precio de situación. También se alquila una cocina, Prado 117.
B-4 1309 12 Ene. 27

ALQUILO HERMOSA habitación con balcón calle; otra, pequeña, muy ventilada, con lavabo, muebles y comida, si desean, espléndido baño, Reina 6, tercero. Telf. M-9209.
B-4 1191 11 Ene. 20

PICOTA 60, ENTRE Merced y Conde. Se alquilan habitaciones altas y bajas, desde $6.00. Informes: Bufete de Arellano. M-3936.
B-4 713 7 Ene. 21

VEDADO, LINEA 91, esquina a 6, hermosísima habitación 2 balcones calle, lavabo corriente, propia 3 personas; otra, independiente, con baño, propia caballero, casa honorable, magnífica comida. Precio reducidísimo. F-5632.
B-4 1458 13 Ene. 28

(EDIFICIO "CUBA"), Empedrado número 42. Se alquilan habitaciones muy baratas. Alquiler rebajado este mes. Elevador y luz. Un local en la planta baja. Telfs. M-5113 y M-2515.
B-4 43643 31 Ene. 30

B-5 Casas de Huéspedes

"CANADA"

Casa para familias. Villegas No. 3, esq. Tejadillo. Grandes reformas, servicio esmerado, elevador toda la noche, agua caliente, sereno, teléfonos. Rigurosa moralidad.
B-5 1568 14 Ene. 16

«LA REGENTE». Amistad 15 altos, entre Neptuno y Concordia. Magníficas habitaciones con lavabo y baños agua caliente. Excelente comida. Pensión completa: una persona $25.00, dos $35.00. Telf. A-5643.
B-5 1257 11 En. 19

ANTIGUA CASA DE HUESPEDES, reedificada, con todo el contort moderno y en el lugar más céntrico de la Habana, Galiano 70, altos de "La Opera" Se alquila a precio razonable. Informes en los bajos. A-4548.
B-5

B-6. Hoteles

HOTEL "ROMA"

O-Reilly esq. Aguacate. Tel. M-6944

Ofrece sus amplias y frescas habitaciones con baño privado, a $40.00, Plan Americano y $25.00, Plan Europeo. Precios reducidos para Turismo y viajeros del interior. VISITE EL HOTEL «ROMA».
B-6 43371 28 Ene. 27

ALQUILERES

B-6 Hoteles

LA DIRECCION GENERAL DEL HOTEL HARDING

Crespo 9. Telf. A-6735.

Siempre atendiendo a todas aquellas personas interesadas en residir en nuestro hotel bajo este Plan avisamos que pueden venir, pues tenemos varias de las mejores habitaciones disponibles. Nuestros precios siguen siendo siempre los mejores: matrimonio o dos personas. Habitación con baño privado, servicio, almuerzo comida y desayuno.

TODO POR:

$37.00

Mensuales es algo muy en proporción con la situación y que más nadie pue de hacer igual. Nuestra mejor propaganda son los señores inquilinos residentes.

Agua fría y caliente y jabón. Mucha moralidad y se piden referencias.
B-6 1483 13 Ene. 20

THE SAVOY

F Y 15. VEDADO

Telf. F-6616

Situado en un lugar alto del Vedado. Con fácil y frecuente comunicación con la Ciudad y Repartos. Rodeado de jardines. Con 60 metros de hermosos portales. Las habitaciones tienen ventilación directa, teléfono, closet y baño particular, con agua fría y caliente. Precios moderados. Incluyendo tres excelentes comidas al servicio de mesas, separadas para cada familia.
B-6 43648 1 Feb. 1

SE SOLICITAN

S-1 Criadas y Criados

SE NECESITAN UN CRIADO de mano y un chofer, que tengan recomendaciones; sueldo, $20.00, el criado y $30.00, el chofer. Compostela 58.
S-1 1552 14 Ene. 16

SE SOLICITA UN HOMBRE, de mediana edad, para portero, que tenga experiencia en dicho cargo, si no tiene buenas referencias, que no se presente. Ver al Sr. Manteca, en Cube 76 y 78, de 10 a 12 o de 2 a 4.
S-1 1465 13 Ene. 16

S-2 Cocineras y Cocineros

NECESITO URGENTEMENTE, cocineras, reposteras, españolas. Tengan referencias, para distinguidas familias de La Habana, $15.00 a $25.00. Agencia Americana, O-Reilly 9½, Habana.
S-2 1474 13 Ene. 16

SE SOLICITA UNA COCINERA, debe traer sus referencias. Informan: Muralla 85, altos.
S-2 1424 13 Ene. 16

S-12 Solicitudes-Varias

JEUNE FILLE changerai lecons d-anglais ou espagnol pour lecons de francais avec juene fille ou dame francaise. Telf FO-1557.
S-12 1455 13 Ene. 17

JEUNE FILLE enchanterouse lecons d-anglais ou espagnol pour lecons de francais avec jeune fille ou dame francaise. Telf. FO-1557.
S-12 1455 13 Ene. 16

CABALLERO AMERICANO, de mediana edad, con negocio establecido, desea sociedad con señorita o señora, de 30 a 40 años, educada, que sepa inglés y tenga recursos. Escriban: «Americano, Departamento «Anuncios Clasificados», DIARIO DE LA MARINA.
S-12 1413 13 Ene. 16

SE SOLICITAN PERSONAS

Que padezcan enfermedades de la piel, ya sean recientes o antiguas y rebeldes a todo tratamiento y especialmente Linfangitis, para darle muestras o aplicaciones gratis, de «Acetolia Robaina». De venta en todas las farmacias. Enviaremos muestra por Correo, al recibo de 6 centavos (seis). Infanta 59, esq. Estrella.
S-1 38784 1 Ene. 24

AGENCIAS DE COLOCACIONES

"LA MATANCERA"

A-7740. Sirve rápidamente cocineras, criados toda clase de servidumbre y empleados de ambos sexos, con referencias. Calle Sol 111. Servicio permanente, a todas horas.
X. 1082 10 Feb. 9

ESTA AGENCIA, ahorra usted el tiempo, molestias y gastos, sin costo alguno, por usted, Agencia Americana de Colocaciones Beers. (Est. 1906). A-3070.
X. 1562 14 Ene. 21

SE OFRECEN

O-1 Criadas y Criados

DESEA COLOCARSE una muchacha rusa, para los quehaceres de la casa, sabe lavar, planchar y coser; tiene muy buenas referencias. Teléfono U-1195.
O-1 1574 15 Ene. 17

SE DESEA COLOCAR una muchacha española, para criada de mano, entiende algo de cocina, no se coloca menos de $10.00, está práctica en su obligación. Informan: U-1117.
O-1 1502 14 Ene. 17

DESEA COLOCARSE una muchacha española, para cuartos o comedor, sabe trabajar; buenas referencias. Telf. F-2084.
O-1 1493 14 Ene. 16

ESPAÑOLA DE MEDIANA edad, se ofrece para criada de mano, manejadora o para cuartos, acostumbrada a servir, sabe zurcir, repasar, etc.; buenas referencias, pocas pretensiones. Telf. M-4447.
O-1 1527 14 Ene. 17

DESEA COLOCARSE una joven española, para criada de mano, criada de cuartos o manejadora. Telf. F-4366.
O-1 1517 14 Ene. 17

SE OFRECE UNA joven española, para criada de manos o manejadora, o cocinar y limpiar a corta familia, sabe coser algo; tiene buenas referencias. Informan: M-4492.
O-1 1570 14 Ene. 17

JOVEN ESPAÑOLA, desea colocarse de criada de mano o manejadora; tiene referencias. Informan: Telf. U-7095.
O-1 1472 13 Ene. 16

UNA ESPAÑOLA, DESEA colocarse, para criada de mano o manejadora; también sabe cocinar. Informan: Telf. FO-9371.
O-1 1469 13 Ene. 16

DESEA COLOCARSE una joven española, para criada de cuartos o de mano, es formal y sabe trabajar; tiene referencias de buenas casas. Telf. M-1422.
O-1 1434 13 Ene. 16

O-2 Cocineras y Cocineros

SE ALQUILA, OQUENDO y Jesús Peregrino, local para puesto de frutas, lechería, etc. buena barriada. Llaves, Carnicería, esquina. Informan: Oficios 82. Telf. M-2781.
O-2 5558 14 Ene. 17

SEÑORA ESPAÑOLA, desea colocarse en casa de familia, para cocinar y limpiar. Informan: U-6792. Pregunten por Paulina.
O-2 1497 14 Ene. 16

DELAMARINA*DIARIODELAMARINA*DIARIODELAMA

Con la garantía de que su solicitud llega a los hogares de miles de suscriptores

—PUEDE USTED POR:

20 CTS — DOS DIAS 25 PALABRAS

Alquilar, Vender, Comprar, Cambiar, Arrendar, etc. etc.

Ofertas de: Oficinistas, Criados, Aprendices, etc etc

15 CTS — DOS DIAS 25 PALABRAS

Si le es urgente su solicitud, utilice la Pág. de ULTIMA HORA.

Departamento de Anuncios Clasificados

A-3333 Telfs. M-7911

DIARIODELAMARINA* DIARIODELAMARINA* DIARIO

SE OFRECEN

O-2 Cocineras y Cocineros

DESEA COLOCARSE joven española, cocinar y limpiar; en la misma, española mediana edad, cocinar y limpiar o manejar sabe cumplir con su obligación; tiene recomendaciones. Telf. M-1898.
O-2 1520 14 Ene. 16

DESEA COLOCARSE en casa particular, maestro cocinero y repostero muy limpio, cocina bien, es formal; tiene buenas referencias de donde ha trabajado. Informan; Telf. M-4712. Preguntar por Emilio.
O-2 931 9 Ene. 17

O-3 Manejadoras

DESEA COLOCARSE española, mediana edad, cuidar niño y limpiar, a corta familia, entiende de cocina, o por horas; va al campo, duerme o no en la colocación. Informan: F-6181
O-3 1407 13 Ene. 16

O-5 Jardineros

UN JOVEN ESPAÑOL desea colocarse para jardinero; tiene buenas recomendaciones, no le importa salir al campo. Telf. FO-1951, Jardín «La Flor de Marianao».
O-5 1429 13 Ene. 16

DESEA COLOCARSE JOVEN jardinero japonés, para casa particular o finca. Bien entiende toda clase de jadrines y agricultura. Tiene buena recomendación. Inf. Telf. A-9814.
O-5 173 2 Ene. 24

O-6 Choferes

SE DESEA COLOCAR un chofer, con 12 años de experiencia, en Santiago de Cuba; no tiene pretensiones. Informan; Oficios 13. Telf. M-4429.
O-6 1417 13 Ene. 16

CHOFER, DESEA colocarse en casa particular; tiene buenas referencias. Telf. FO-2653.
O-6 1452 13 Ene. 17

O-12 Ofertas-Varias

FAMILIA DECENTE, superviviente catástrofe Santa Cruz del Sur, se haría cargo, cuidando finca cerca esta Capital o edificio en ella, pudiendo suplir gastos, contribución o de conservación. Informes: Manrique 5, altos.
1513 14 Ene. 18

TRADUCTOR COMPETENTE del francés al español e inglés, y viceversa, mecanógrafo, traductor oficial, excedente del Servicio Civil de Cuba. Graduado en Leyes, París, Londres y Habana, ofrece sus servicios. Prefiere Bufete de abogado. Torres San Lázaro 100, Habana.
O-12 693 7 Feb. 7

SE COMPRAN

C-1 Casas

COMPRO UN CHALET o casa de 2 plantas en el Vedado. $25.000 o $30.000. Calle 27, 378 entre 2 y 4. Telf. F-6470.
C-1 1584 15 Ene. 16

COMPRO UNA CASA, dando en pago, establecimiento, panadería y víveres, bien surtido, sin deudas; también admito créditos hipotecarios. Informes: Fernández, Belascoaín y Desagüe, café «El Crédito».
C-1 1210 11 Ene. 16

C-5 Muebles y Prendas

COMPRO OBJETOS DE ARTE

(Sanos o rotos), antigüedades, bronces, porcelanas, marmoles, marfiles, muebles antiguos, plata y oro. Llame: Telf. U-2530 y pasaremos en el acto. Somos los que mejor pagamos.
C-5 1541 14 Ene. 24

TELEFONO: M-7105. Compro toda clase muebles modernos. Pago bien. objetos Arte, vajilla, máquinas coser, burós, archivos metal, ropa, enseres establecimientos. Operación rápida. Telf. M-7105.
C-5 1392 12 Ene. 18

A-4559: COMPRO BAULES, objetos Arte, muebles, antigüedades adornos, pianos, enseres fonda, efectos clínicos, oro, libros, abrigos, ropas máquinas coser, escribir. Pago bien. Negocio rápido. A-4559.
C-5 1433 13 Ene. 20

M-2677. COMPRO «Objetos Arte»: Porcelanas, oro, plata, bronces, vajillas «antigüedades», muebles, oficinas, archivos, libros, máquinas coser, escribir, casa enteras, baules maletas, rápidamente. M-2677. Armando Duvillere.
C-5

C-12 Objetos-Varios

COMPRAMOS JOYAS, monedas antiguas o rotas, de oro o plata, en todas cantidades, pagando el mejor precio. Establecidos desde 1893. Obrapía 105. Telf. A-3650.
C-12 1446 13 Ene. 28

SE COMPRAN

C-12 Objetos-Varios

COMPRO OBJETOS DE ARTE

(Sanos o rotos), antigüedades, muebles finos, corrientes y clínicos, pianos, máquinas escribir enseres establecimientos, baúles, maletas, oro viejo, porcelanas. Dinero y negocio rápido. Llame: U-3847.
C-12 1505 14 Ene. 24

COMPRAMOS Y VENDEMOS Objetos Arte jarrones porcelanas finas, figuras bronce, marmol y marfil, lámparas bronce, comedor y sala y muebles antiguos, a precios increíbles. «Los Tres Hermanos», Consulado 94 y 96. Telf. A-4775.
C-12 1367 12 Ene. 19

SE VENDEN

V-1 Casas

SE VENDE, CASA sin terminar, 500 metros, bien construída, placa monolítica, 1,000 metros terreno, situada Alcalde O-Farrill, entre Estrada Palma y Luis Estevez. Se cambiaría por finca rústica, solares, valores, etc. Magnífica oportunidad para quien desee regio palacete. Informan: Oficios 82. Telf. M-2781.
V-1 1559 14 Ene. 17

CONCORDIA, CERCA Escobar, dos plantas, 230 metros. Sala, saleta, cinco cuartos, etc., $7,500. San Francisco, esquina, una planta, sala, saleta, cuatro cuartos, etc. $3,500, Campanería, Aguiar 68. M-7785.
V-1 1577 14 Ene. 16

GANGAS, JUAN BRUNO ZAYAS, cerca Milagros, casa moderna, portal, sala, tres cuartos, baño, comedor, garage, $3,000. Santa Emilia, moderna, sala, cuatro cuartos, comedor, $3,600. Campanería, Aguiar 68. M-7785.
V-1 1576 14 Ene. 16

VENDO CASA EN LA Habana, casi esquina a Galiano 6½ por 20 en $6.000. Antigua. Renta: $30. F-6470. Calle 27 entre 2 y 4 No. 378.
V-1 1582 15 Ene. 17

REPARTO LA SIERRA. Vendo dos regias casas, Calle 6, brisa; una, $2,900.00; otra, $7,500.00. Es negocio factible, para quien desee comprar. Llaves e informes: FO-2212, Rodríguez.
V-1 1529 14 Ene. 19

VENDO CASA DE MADERA, en Buena Vista, Avenida 2 número 14, entre 6 y 7, portal, sala cuarto, comedor, patio y servicios, tejado francés. Urge venta. $500.00.
V-1 1421 13 Ene. 16

SE VENDE LA ESQUINA de San José y Manrique, por la mitad de su costo. Para informes: Zanja 143.
V-19 Ene. 23

V-2 Solares

SE VENDEN 12,000 METROS terreno, Country Club Park, Avenida Oeste Río, mucho arbolado, casa cómoda, ideal finquita recreo. Precio verdadera oportunidad. Informan: Oficios 82. Telf. M-2781.
V-2 1555 14 Ene. 17

FORZOSAMENTE OBLIGADO embarcarme, vendo, cualquier oferta, 1,600 metros, mínima parte contado; resto, plazos. Hortensia esquina Hatuey, junto La Palma, Víbora. Llámeme hoy mismo, a Alvarado. A-7397.
V-2 1206 11 Ene. 22

SE VENDE UN SOLAR en la 5a. Avenida, entre 6 y 7, reparto Buenavista. Informan: San Ignacio 94. Habana. Antonio López.
V-2 1371 12 Ene. 18

HORROROSA GANGA: Vendo una esquina, sumamente barata, en lo mejor de Almendares, que mide 30 x 22. Informes directamente con el dueño: Primelles número 50. Telf. I-7254.
V-2 1314 12 Ene. 27

GANGA: POR ASUNTOS familiares, $5,500.00 vendo solar completo, lo mejor del Vedado, con casa antigua bien alquilada. Trato directo. Informan: Luz 35 esquina Habana, Barra, de 3 a 6.
V-2 1289 12 Ene. 16

2 SOLARES REGALADOS, por necesitar dinero urgente: uno, calle Montoro a cuadra y media de Carlos III, a $5.00, vara; otro, Loma Chaple, parte alta, con 20 varas frente, $2.00, vara. F-2225.
V-2 1196 11 Ene. 16

V-3 Fincas Rústicas

ALQUILO O VENDO 2 fincas, Guayabal, (Calmito), de media y 1 caballería, magnífica tierra, todas comodidades. Informes: F-4283. No corredores.
V-3 1279 12 Ene. 16

SE VENDEN

V-3 Fincas Rústicas

FINQUITA. CARRETERA San Antonio a Güira de Melena, 1 hora de Habana, vendo $4,000.00 pintoresca finca casi 2 caballerías, muy buena tierra para todos los cultivos; muy saludable para crías, pozo fértil, muchas palmas y frutales, 2 casas de campo y toda cercada de piedra. Julio C. Granda, Obrapía 33. M-5921. F-5759.
V-3 1384 12 Ene. 16

GRAN OPORTUNIDAD

Panadería-dulcería. Vendo batidora barata, moderna, 4 velocidades con su motor; un motor Century, 3 cuartos caballos, monofásico, sin usar. Regalado, un aparato eléctrico, hacer donas, panqué. Ganar $3.00 diarios. Doy instrucciones, Obispo y Oficios café.
V-4 12 Ene. 18

V-4 Establecimientos

VENDO GRAN DULCERIA y panadería, lugar céntrico, casa acreditada, poco alquiler, contrato largo, buena venta efectivo. Facilidad pago. Acepto casa. Campanería, Aguiar 68. M-7785.
V-4 1578 14 Ene. 16

SE VENDE UN TOSTADERO de café completo, con todos sus enseres. El tostador es de 50 a 75 libras de capacidad. Tiene camiones de reparto. También se venden, por separado, carros o enseres, o bien se cede el local, para continuar la industria. Informan; Someruelos, entre Monte y Corrales, Taller de Mecánica, Jesús Valle.
V-4 1468 13 Ene. 20

SE DESEA COLOCAR por propiedades o vender una acreditada peletería y artículos de piel, propios para turismo, lugar céntrico, poco alquiler, limpio de deudas, con $20.00, en existencias. Escribir al Apartado núm. 996.
V-4 1475 13 Ene. 18

POR NO PODER ATENDERLA se vende una tienda de ropa y sedería, bien situada, alquiler gratis, se necesita poco capital. Informa: J. Prado, Santa Catalina y Cortina, Víbora.
V-4 1173 11 Ene. 17

VENDO CAFE-FONDA, espacioso local billares, sin columnas, sitio de mucho movimiento, $30.00 diarios venta. $1,700.00. Facilidad pago, ideal para 2 socios. Monte y Someruelos, café, Cuenya.
V-4 1168 11 Ene. 16

VENDO BODEGUITA CRIOLLA, sola esquina, surtida, moderna, de primera, $23.00 alquiler, 2 accesorias, $15.00 venta, diarios, ideal para matrimonio $300.00. Facilidad pago, Monte y Someruelos, cafe, Cuenya.
V-4 1303 12 Ene. 17

OCASION: VENDO EN LUGAR céntrico, zapatería bien montada, con 20 años de establecida, por tener que embarcarme. Precio de situación. Calle 4 número 65, Santiago de las Vegas.
V-4 888 9 Ene. 19

GRAN VIDRIERA TABACOS, quincalla, billetes. Vendo, Paradero y cruce tranvías. Buena venta y contrato. Urgente. Fácil pago. Muralla 103, almacén y segundo piso, de 7 a 8 y 12 a 2, Lizondo.
V-4 706 7 Ene. 23

V-5 Muebles y Prendas

MUEBLES DE OFICINA, procedentes de subastas, burós, archivos, libreros, máquinas escribir, sumar, calcular, mimiógrafos, sillas giratorias, mesas de máquina. No reparo precios. Véalos, Villegas 6. A-8054.
V-5 1525 14 Ene. 21

FAMILIA: VENDE urgentemente, magnífico juego cuarto, 3 cuerpos, arte moderno otro extra fino, rattuya, elegante recibidor, renacimiento español, juego comedor ultra moderno, estilo inglés, regia lámpara sala, excelente radio fino bureau, cortina y varios adornos de gran mérito y exquisito gusto. Lealtad 128 bajos, entre Reina y Salud
V-5 1497 13 Ene. 17

MUEBLES DE CALIDAD, elegantes y económicos. Los fabricamos rápidamente, cuyas láminas o proyectos enseñaremos aquí, o a domicilio y liquidamos, a como quiera, todas las existencias, al contado y a plazos cómodos. Tenemos comprador para sus muebles, en cambio por los nuestros y le alquilamos los que necesite, con opción a comprarlos, rebajándole la mitad de lo que haya pagado. La Casa Ruisánchez, (que anuncia la verdad), Angeles 13, esquina a Estrella, (del 25 al 31). Telf. A-2024.
V-5 1315 Feb. 11

UNA CASA COMPLETA, $15.00 mensuales. Juegos sala, comedor, cuarto, nevera, 2 lámparas, mesa-teléfono, 2 sillones-portal, 1 cama-hierro, 1 fiambrera, 1 sombrerera y 1 mesa-escritorio. Todo: $15.00 mensuales. Libre conducción. Venta a plazo en toda la Isla La Especial», Neptuno 159.
V-5 1021 9 Feb. 9

«UNA CASA COMPLETA» de muebles y lámparas, $10.00 mensuales Un juego cuarto, juego comedor juego sala, nevera, 3 lámparas, 2 sillones-portal, 1 cama-niño, 1 fiambrera. Todo: $10.00 mensuales, Libre conducción. Ventas a plazos, a toda la Isla. «La Comercial», Neptuno 153.
V-5 1020 9 Feb. 9

¡ASOMBRESE! JUEGO cuarto, sala comedor, $1.00 semanal, sin dinero fondo, ni fiador, «La Predilecta», San Rafael 171, entre Oquendo y Marqués González. Juegos cuarto, $25.00; sala $10.00; camas, $3.00. Facilidades pago. Alquilamos, cambiamos, reformamos, guardamos muebles.
V-5 542 5 Feb. 4

OBSEQUIAMOS CARTELES casas vacías. Alquilamos muebles y sillas. Muebles irrompible Viena «THONET». Ventas a plazos. Fábrica y clínica. La Casa Ros y Novoa, J. Naveira, S. en C., 94, Avenida de Italia y San José.
V-5 101 1 Feb. 1

V-6 Maquinarias

VENDO «RAPIDO IDEAL», de tostar café, 100 kilos y 60; un molino alemán «Excelsior» y aparatos de sacar piedras y clavos al café. Cristina 7½, Juan López.
V-6 1526 14 Ene. 24

COMPRESOR DEL AIRE, «Ingersol-Rand», vertical, 12 pies cúbicos, enfriamiento agua, casi nuevo. Precio razonable. Calzada y A., Vedado, garage. Dueñas y Gato, S. L. Telf. F-3120.
V-6 1435 13 Ene. 16

VENDO LA MAQUINARIA y accesorios de talle mecánico. Precios rebajados. No corredores. Véase de 7 a 12. Habana 103. Habana.
V-6 110 2 Ene. 17

V-7 Automóviles y Accesorios

SE VENDE BARATO, un camión de 5 y media toneladas, con chapa pagada. Puede verse, de 8 a. m. a 5 p. m., en Oficios 116, entre Merced y Paula. Telf. M-2412.
V-7 1543 14 Ene. 23

SE VENDE BUIK DEL 27, ligero, todo nuevo, Línea y 2, Vedado, Piquera.
V-7 1544 14 Ene. 17

DOS CAMIONES MODERNOS, uno Grahan Brother y otro Ford, moderno. Se dan baratos. Se pueden ver de 11 a 1 de la tarde, en Infanta número 45, esquina a Llinás.
V-7 1229 12 Ene. 17

SE VENDE un carro Packard 5 pasajeros tipo Sport del 29, en buen estado. Puede verse en la Legación del Brasil, calle 15 entre 2 y Paseo. Vedado.
V-7 1245 11 En. 21

SE VENDE

V-7 Automóviles y Accesorios

GRAN TALLER DE CHAPISTERIA

Reparación en general de radiadores, pintura «Duco», soldadura autógena, de Enrique Padilla, Infanta 5, entre Jovellar y San Lázaro. Telf. U-7267. Esta casa pinta con «Duco», todas las reparaciones de los trabajos de chapistería, con precios muy reducidos y con toda garantía, en las reparaciones generales. Mi interés es que sea usted cliente para siempre.

VENDO FORD CERRADO, 4 puertas, 6 cristales, en perfectas condiciones, motor garantizado. Informes: U-6630.
V-7 1115 10 Ene. 16

V-8 Instrumentos de Música

VENDO PIANO completamente nuevo por lo que den. Monte 18, casa de música, entre Aguila y Angeles.
V-8 1589 14 Ene. 16

UN NUEVO RADIO alcanzando el Norte y México todo el año, se pondrá pronto al mercado al acance de más pobre. Embarques por bulto postal directo. Se nombrarán representantes en todas las localidades, correspondencia en castellano, J. I. Fogler, 3575 Broadway Nueva York.
V-8 1477 13 Ene. 17

PIANO ALEMAN, moderno y de grandes voces. Se da en cualquier cosa. Véalo, hoy mismo y se quedarán con él. Dragones, frente al Teatro «Martí»
V-8 1235 11 Ene. 19

V-9 Utiles de Oficinas

Muebles de Oficinas

Compras. Ventas. Cambios. Archivos, cajas seguridad, armarios, máquinas escribir, sumar, calcular tarjeteros, Kardex adresógrafos, mimiógrafos, bufetes, sillas, libreros, ventiladores. Cuanto necesite una oficina. Compostela 53. A-7744.
V-9 Z 14 Ene. 16

V-12 Objetos-Varios

GRAN LAMPARA nueva, costó $700.00 cristal Bacará y bronce, 20 luces. Se da barata. K. número 7, bajos, entre 9 y 11 Vedado.
V-12 1515 14 Ene. 17

ARCHIVOS, BUROS, máquinas escribir, procedentes de subastas, desde $5.00; libreros, sillas giratorias, mesas de todos tamaños, sumadoras. No reparo precios. Véalos, Villegas 6. A-8054.

VENDO CAJA CAUDALES «Yorck Safe»; máquina sumar, Borroughs» y máquina escribir, «Underwood», por no necesitarlas. Las vendo en cualquier precio ,San Rafael 141, bajos, entre Soledad y Oquendo.
V-12 1503 14 Ene. 19

MEDICOS, GANGA: Autoclave magnífico, mesa reconocimientos, romana, esterilizadora y otros instrumentos. Precios de oportunidad, San Rafael 141, bajos, entre Soledad y Oquendo.
V-12 1504 14 Ene. 19

MAGNIFICA NEVERA. Se vende. La mejor de La Habana. Precio casi regalado, por estorbar, en 19 y D., Vedado. Telf. F-1482.
V-12 1427 13 Ene. 20

OBJETOS DE ARTE

Propios para regalos de gusto tales como: bronces, marmoles, marfiles, porcelanas, antigüedades, platos coronas, primorosos objetos chinos, cuadros, joyería fina y pianos se realizan a precios extraordinariamente económicos, en «La Predilecta», San Rafael y Oquendo.
V-12 1276 12 Ene. 20

VENDO 2 MOLINOS, uno francés, con su motor, $10.00; otro, universal, $20.00; pesa grande de 1,000 libras; pesa chica, de mostrador, de café; una caja caudales, Escobar y Sitios, bodega. Telf. M-6349, de 10 a 1.
V-12 1213 11 Ene. 16

PARA EL HOGAR

PH-2 Reparaciones de Muebles

ARREGLAMOS muebles finos y corrientes, barnices, esmaltes, decoraciones y tapicería en general; especialidad en mimbres pintados eléctricamente. Magníficas referencias de familias satisfechas de nuestro trabajo. Pedro García, Hospital No. 20 entre Neptuno y San Miguel. Teléfono U-4424. Precios de situación
PH-2 485 4 En. 3 Feb.

PH-6 Interés para el Hogar

A QUIEN INTERESE, el dinero en su hogar, llamando: M-9510, un saco de carbón, de primera, a precio de situación. Pruébelo y se convencerá. La Casa Rey. M-9510.
PH-6 375 4 Feb. 4

$1.25, TIENE UD. carbón vegetal, (saco grande, de azúcar), de Yana y Júcaro. Haga su pedido, hoy mismo. M-3430. Calidad, servicio y economía. Tortas: $0.25, el ciento.
PH-2 1233 4 Ene. 21

PARA LAS DAMAS

PD-2 Masajistas

EXPERTO MASAJISTA

Reduece peso por medio de masajes, mejorando salud a pacientes. Elimina dolores de cabeza, por medios científicos. No satisfacen sus servicios; No admito cobros. Telf. A-4517.
PD-2 1480 13 Ene. 17

GIROS Y LETRAS

CAJAS RESERVADAS

Las tenemos en nuestras bóvedas, construidas con todos los adelantos modernos y las alquilamos para guardar valores de los interesados. En esta oficina daremos todos los detalles que se deseen.

N. GELATS Y COMPAÑIA

106 Aguiar 108 esq. a Amargura.
Z-S-T. 907 9 Feb. 9

DINERO E HIPOTECAS

Z-S-T. Se Toma

PARA HIPOTECA necesito $3,000 al 1% garantía fincas rústicas, cerca carretera. $4,500, Vedado. 8% garantía casa moderna. $2,000 calle Animas 9%. Campanería. Aguiar 68. M-7785.
ZST 1579 14 Ene. 16

TOMO EN PRIMERA hipoteca, $600, pagando $9.00 interés mensual, sobre dos casas, construcción moderna, amplia e independientes; inmediatas Quinta Salud, lugar populoso. Valen $2.000. M-6513.

Se Ofrece

PRESTAMOS DE $50.00 a $300.00, con firma dos empleados o propietarios, a devolver en un año. Compañía de Préstamos, Amargura 56. A-6538.
Z-S-O. 1301 12 Ene. 22

DINERO

No pierda tiempo. Cuando necesite tomar dinero en hipoteca o pagaré, vea a Fernández Alvarez, San Ignacio 50. Telf. A-4432, 2 a 5. Operaciones rápidas y absoluta reserva.
Z-S-O. 560 5 Feb. 4

DINERO

Doy grandes y pequeñas cantidades en hipoteca, desde el 6 por ciento en adelante, para La Habana y sus Barrios. También tengo para los Repartos. Operación rápida y absoluta reserva.

JULIO C. GRANDA

Obrapía 33. Telfs. M-5921 F-5759.
Z-S-O. 42585 19 Ene. 19

ENSEÑANZAS

E-1 Academias

INGLES. SEPA LA VERDAD. Reafírmese aquello infinitamente preciado, inconmensurable: su ambición. Niéguese perderla. Invenciblemente, imperturbablemente, cuales Césares modernos, determinados hombres llameantes de fe fulminante; hombres centelleantes de optimismo dinámico; hombres muy nombres de veras; desafiando al supuesto Destino con la Divina Antorcha del conocimiento; poderosamente transforman circunstancias encadenadoras, invulnerabilizándose. El inglés, fórmula arcana de nuestros alquimistas contemporáneos, soluciona dificultades, trascendiéndolas facilísimamente, centuplicando oportunidades previamente inaccesibles. Con el formidable, modernísimo, Good Will System discípulos prodigiosamente dominan en diez segundos, perfectísima pronunciación universitaria (Oxford) británica, anteriormente inatenible en años. Venga. Compruébelo instantáneamente. Aprendalo en cuatro meses. Rechace enérgicamente sistemas anticuados. Investigue. Le interesa. Studio; Neptuno 39, altos. A-5064.
E-1 1051 9 Feb. 8

3 ASIGNATURAS, POR $2.50, con derecho a empleo y diploma. Taquigrafía, Mecanografía, Inglés, Teneduría, Aritmética Caligrafía, Gramática, Ortografía. Instituto Comercial Belascoín 98-A.
E-1 327 3 Feb. 2

INGLES

Enseñado por profesora americana. Sorprendentes resultados, en pocas semanas. El discípulo leerá, escribirá y hablará el inglés, en breve tiempo. Lecciones a domicilio, también. Miss Kapan «Gran Hotel», Teniente Rey y Zulueta. M-9896.
E-5 43165 26 Ene. 25

E-2 Colegios

CUBAN AMERICAN COLLEGE

Enseñanza Primaria y Superior, a cargo de competentes Profesores, en un ambiente moral elevado y excelente disciplina. Preferente atención al inglés, en todos los grados y Curso Comercial. Pida informes. Zulueta 36 y medio. Telf. A-2755.
E-2 1194 11 Ene. 26

E-5 Protesores

SEÑORITA CON DOS TITULOS Universitarios, se ofrece para dar clases de Primera y Segunda Enseñanza, a domicilio. Telf. M-9005.
E-5 1564 14 Ene. 17

INSTITUTRIZ FRANCESA, hablando inglés, español, referencias cubanas y americanas, desea situación Vedado, Repartos o el campo. Aceptaría viajar, pasaporte listo, Mademoiselle, Hotel «Trotcha», Calzada y 2, cuarto 3. Telf. F-1076.
E-5 1550 14 Ene. 16

ENGLISH. INVIDUAL and class instruction in all branches of English. Business letters translated and typed. Miss Benet. M-2803.
E-5 1580 14 Ene. 20

BAILES: Prof. Chileno, R. CAÑAS Danzón, Son, Fox, Blue, Tango. Aprendizaje rápido. Doy práctica con la enseñanza. Bailes de Teatros. Seriedad, competencia. Clases a todas horas, Empedrado 60.
E-5 1496 14 Ene. 19

PROFESORA AMERICANA, de mucha experiencia, en las Escuelas Públicas de los Estados Unidos, tiene disponibles varias horas. Miss. H. O-Reilly 102.
E-5 1495 14 Ene. 16

GARANTIZO USTED hablará inglés correctamente y en breve, tomando clases individuales, conmigo. Gramática, Dictado Comercial, conversación práctica y perfecta. Competente profesora americana. Galiano 93. M-1307.
E-5 1528 14 Ene. 19

EXPERTO PROFESOR de inglés, por método especial, práctico, comercial, pronunciación perfecta, rápida escritura y conversación. Clases a domicilio. Precio muy módico. Llame hoy mismo, a Alvarado. A-7397.
E-5 1207 11 Ene. 22

LA SEÑORITA BURTNER ha regresado a sus clases y se alegraría en tener alumnos deseosos de mejorar sus conocimientos de inglés. Teléfono A-4517.
E-5 1479 13 Ene. 16

PROFESORA INGLESA, con referencias de las mejores familias, da clases de inglés a señoras y niños. También prepara para el bachilerato. Tef. F-2658.
E-5 917 9 Feb. 12

INGLES, PROFESOR americano, con dos títulos. Método moderno, rápido, práctico. K. número 200, entre 21 y 23. San Nicolás 65, (antiguo), altos. F-4984, Duncan Thomas.
E-5 1292 12 Ene. 22

SEÑORITA INGLESA, desea dar clases de inglés a niños o de institutriz. Telf. F-2281. Llamen, de 10 a 12 y de 3 a 5.
E-5 898 9 Ene. 16

INGLESA, DE LONDRES da clases en su casa y a domicilio. Precio moderados. Miss. Williams, 59 Galiano y Concordia, piso primero, apartamento 3.
E-5 9 Ene. 16

INGENIERIA EN RADIO

Por qué un hombre gana 20 cts. y otro $20.00, por hora? Uno es ignorante y otro instruído. Estudie en su casa, bajo la dirección del Dr. Lee De Forest. Pídanos informes: Instituto Cultural Universitario, Apartado 314, Habana.
E-5 941 9 Ene. 16

PROFESORA DE PRIMERA y Segunda Enseñanza. Preparación para el ingreso a las Escuelas del Hogar y Kindergarten, Taquigrafía, Mecanografía e Inglés. Telf. U-1152.
E-5 379 4 Ene. 19

DE INTERES GENERAL

PRUEBE

BOCADITO EXQUISITO

LENGUA JAMON

(SMOKED TONGUE)

SANDWICHS-BOCADITOS ENTREMES

30 cts. libra

LENGUA ENTERA DESDE UNA LIBRA

Pídala en su tienda de víveres.

SE HA EXTRAVIADO

Un perro perdiguero, color carmelita claro, entiende por Tareco, a quien lo entregue en la bodega 27 de Noviembre No. 1, Regla será gratificado.
Pérdidas 1491 12 Ene. 15

POR GRATITUD: MIENTRAS pueda publicaré, para los que padezcan del Estómago, Hígado, Vesícula e Intestinos, que les diré gratis y desinteresadamente, nombre del maravilloso patente que me curó, en poco tiempo, después de haber estado sufriendo atrozmente, durante 8 años. Escriba a Joyería «Marzo», Apartado 1211, Habana. Nada cobro, ni admito. Cumplo deber de gratitud, nada más.
I-G. 1551 14 Ene. 20

ASMATICOS

Prueben antes de comprar. Pase a recoger una muestra GRATIS de «LACTUSAN» o enviamos por Correo, al recibo de diez centavos en sellos. Infanta 59, Carlos III y Estrella, (Farmacia), Habana.
I-G. 42818 21 Ene. 20

M.E.C.D. 2016

El año santo proclamado ayer conmemora el siglo diecinueve de la redención

Pide el Papa que los hombres aparten su pensamiento de las cosas materiales, con las que han luchado con tan poco éxito

Pedimos que Dios Misericordioso—agrega el Sumo Pontífice—permita que el Año Santo que en breve inauguraremos, traiga la paz a las almas, a la Iglesia la libertad que se merece en todas partes y a todo el mundo concordia y prosperidad. La peregrinaciones a Tierra Santa

El Sumo Pontífice

CIUDAD VATICANA, enero 15.—AP.—El Papa Pío proclamó hoy un «año santo extraordinario de oración, penitencia y peregrinación a Roma con el fin de traer la paz al mundo» en una bula titulada «Quod Nuper». La bula se leyó a las once de la mañana en San Pedro y se leerá después en las otras tres basílicas.

El Año Santo conmemora el décimo nono centenario de la redención de la Humanidad por Jesucristo, dijo el Papa al entregar la bula al decano de proto-notarios, quien la llevó a San Pedro para leerla a la congregación y debe conducir «a la paz social, política e internacional» como consecuencia de la paz entre el hombre y Dios.

Recomendando que se organicen numerosas peregrinaciones a Roma. Su Santidad concede indulgencias a todos los peregrinos que hagan tres visitas a las cuatro basílicas de San Pedro, Santa María la Mayor, San Juan de Letrán y San Pablo.

Exhorta al mundo a separar su atención de «las cosas terrenas» contra las cuales «ha estado luchando de manera tan desdichada» y que «se retire del bullir de la vida diaria y haga actos de conciencia durante el año del centenario».

Recomienda la oración y la penitencia, no solamente para que los fieles sino toda la humanidad se aparte del error.

«Quiera Dios misericordioso que el año santo que inauguramos lleve la paz a las almas; dé a la Iglesia la libertad allí donde no la tiene; y al pueblo concordia y verdadera prosperidad».

El Pontífice hace especial mención de la necesidad de venerar las reliquias de la Pasión y Muerte de Nuestro Señor Jesucristo.

«Aquí en efecto—dice Su Santidad—es posible venerar las renombradas reliquias de la Pasión del Señor, que ninguno de los fieles puede ver sin sentir un amor abrasador hacia Dios y sin hacer propósitos de mejor vida. Aquí, como todos sabéis, se conserva la mesa en que la tradición dice que Nuestro Señor Jesucristo consagró el pan de los ángeles después de haberlo dado, oculto bajo los velos eucarísticos, a sus amados discípulos.

«Finalmente, amados hijos, tenéis aquí al Padre común que os espera y desea implorar las bendiciones divinas para todos vosotros, para vuestras posesiones y para vuestras empresas».

El Papa promulgó la Bula

CIUDAD DEL VATICANO, enero 15.—AP.—A continuación damos el texto de la bula del Papa—«Quod Nuper»—proclamando un año «extraordinario de oraciones, penitencia y peregrinaciones a Roma, con el fin de traer paz al mundo:

«Promulgación de un Año Santo, extraordinario y un jubileo altísimo y general con motivo del décimo nono centenario de la redención de la raza humana.

«Pío, obispo, siervo de los siervos del Señor, a todos los creyentes que estos presentes leyeran: saludos y la bendición apostólica.

«Nos apresuramos a cumplir la promesa hecha recientemente el día antes de Navidad, no sólo al venerable colegio de Sus Eminencias los Cardenales y a todos nuestros hijos que vinieron a expresar sus felicitaciones de Pascuas, sino también al mundo católico, decretando un Año Santo extraordinario y un jubileo altísimo y general al finalizar el décimo nono centenario desde la redención de la raza humana.

«Aunque la fecha exacta de este evento no ha sido asegurada históricamente, sin embargo el evento en sí—o mejor dicho la siere de obras admirables—es de tanta gravedad e importancia que no estaría bien dejar la pasar en silencio.

«Por lo tanto impulsado por este felicísimo centenario, los hombres deben apartar sus pensamientos—al menos en parte—de las cosas materiales con las cuales están luchando con tan poco éxito, y volverlos hacia lo celestial y eterno. Que retiren sus pensamientos de las temibles y tristes condiciones de estos días y los vuelvan hacia la esperanza de felicidad que nos brindó Nuestro Señor Jesucristo cuando vertió su sangre y otorgó inmensos beneficios a todos los seres vivientes. Que los hombres se retiren del ruido de la vida cotidiana y concentren sus pensamientos, especialmente durante el año del centenario. Por cuanto nuestro Salvador nos amaba, y con tanto celo nos libertó de la esclavitud del pecado, los que así se reconcentren sentirán los impulsos de una caridad más amplia y se verán obligados a amar nuevamente a este Señor amoroso.

Examina los beneficios divinos

«Para uso de todo el mundo quisiéramos aquí examinar brevemente la serie de beneficios divinos de la cual nace también la verdadera civilización que gozamos: esto es la primera institución en la Cena de Nuestro Señor del Santo Eucarista y su distribución a los apóstoles que fueron iniciados en la orden de curas con estas palabras: «Hagan esto en memoria Mía»; la Pasión de Jesucristo, su crucificación y muerte por la salvación de los hombres; la Virgen María al pie de la Cruz de su Hijo, convertida en Madre de toda la humanidad; luego la admirable resucitación de Jesucristo—condición y seguridad de la nuestra; luego el poder que El les concedía a los apóstoles para perdonar pecados, la verdadera primacía de jurisdicción confiada y confirmada a Pedro y sus sucesores; y por último la ascensión de Nuestro Señor, el descenso del Espíritu Santo y las primeras predicaciones del Evangelio hechas por los apóstoles de manera prodigiosa y triunfante.

«Hijos: ¿Qué otro centenario sería más Santo ni más digno de celebración? De estos hechos maravillosos y concesiones divinas con las cuales Jesucristo unió a nosotros esa vida—que es la verdadera—, surgió una nueva era de siglos para toda la generación humana.

«Revivimos por lo tanto estas memorias durante el Año Santo con toda intensidad y los veneramos con fervor. Estimulémosnos a orar; hacer penitencia por nuestros pecados, teniendo presente en nuestras oraciones y actos de expiación no solamente nuestra salvación eterna si no también la de todo el mundo—apartado del camino santo por tantos errores—desgarrado por tanta discordia y hostilidad; luchando con tanta miseria y temiendo tantos peligros.

Pide la paz para el mundo

«Pedimos que Dios misericordioso permita que el Año Santo que en breve inauguraremos traerá paz a las almas; a la Iglesia, la libertad que se merece en todas partes, y a todo el mundo, concordia y prosperidad.

«Y puesto que esta celebración de jubileo comenzará en la época de Semana Santa, creemos oportuno que los obispos exhorten a los fieles para que se purifiquen en el Sacramento de penitencia y se alimenten con el pan Eucarístico, no solamente durante el período para observar los preceptos de la Iglesia, pero tan amenudo y con tanta devoción como puedan, especialmente mientras dure el Año Santo; y también que mediten, de manera especial, en Viernes Santo, sobre la Pasión de Nuestro Señor. Que esto sea el fruto de esta celebración.

«Entendiéndose que la indulgencia plenaria que estamos por otorgar puede ser obtenida únicamente en Roma durante el año de jubileo, deseamos ardientemente, Hijos Nuestros, que vengan en grandes números en peregrinaciones piadosas a esta ciudad; a esta ciudad que decimos es el centro de la Fe Católica, el domicilio y sede del Vicario de Jesucristo. Aquí se pueden venerar las reliquias de la Pasión de Nuestro Señor, que nadie puede ver sin acercarse a Dios y sin verse inspirado hacia una vida más perfecta. Aquí, tenemos la mesa en la cual—según las tradiciones—Nuestro Señor Jesucristo consagró el Pan de los Angeles después de haberlo repartido, bajo los velos Eucarísticos, a sus amados discípulos. Por último tenéis aquí a vuestro Padre común, que os espera amorosamente y desea implorar para vosotros las Bendiciones Divinas.

Más frecuentes peregrinaciones a Tierra Santa

«También sería conveniente que se hicieran más frecuentes peregrinaciones a la Palestina para visitar Tierra Santa, durante el curso de este año y que los creyentes recuerden con la mayor devoción el teatro de los Sagrados Eventos que son el objeto de esta conmemoración.

«También deseamos que en aquellos lugares donde se guardan las Sagradas Reliquias de la Pasión de Nuestro Señor se venere este Año Santo con especial devoción.

«Feliz verdaderamente en la esperanza de esta abundancia de frutos que predecimos en nuestra mente y con humildes oraciones recomendamos al Padre de la Misericordia, con el asentimiento de nuestros Venerables Hermanos los Cardenales de la Santa Iglesia Romana, con la autorización del Dios Omnipotente, la de los Sagrados Apóstoles Pedro y Pablo, con la nuestra propia, por la Gloria de Dios, por la salvación de las almas y el auge de la Iglesia Católica, decretamos y promulgamos un jubileo general extraordinario en esa Sagrada Ciudad desde el 2 de abril de este año hasta la misma fecha de 1934, según el canon numerio 923.

«A todos los creyentes de ambos sexos que durante el Año Santo, habiendo confesado y comulgado, bien en el mismo día o en días distintos o que en cualquier orden visiten tres veces fervorosamente las basílicas de San Juan Laterano, San Pedro en el Vaticano, San Pablo en la Vía Ostiense y Santa María la Mayor en la loma Equilinę, y oren de acuerdo con nuestras intenciones, concedemos e impartimos misericordiosamente indulgencia plenaria por todas las penitencias que deben sufrir por sus pecados por los cuales estos creyentes deben haber obtenido antes remisión y perdón. Y por lo tanto, notificamos a los creyentes que tan pronto como salgan de la Basílica después de su visita Sagrada pueden volver a entrar para sus visitas segunda y tercera inmediatamente después. Esto lo establecemos con el fin de que estas visitas puedan hacerse en forma más conveniente.

«Los deseos generales del Pontífice—los sabéis todos; y lo que en este caso es nuestra intención definida, la hemos expuesto anteriormente con suficiente amplitud.

Aplicación de la indulgencia del jubileo

«Decretamos asimismo que la indulgencia del jubileo puede aplicarse tanto a la persona en sí como para beneficio de creyentes fallecidos cada vez que los trabajos recomendados sean cumplidos fielmente.

«Con el fin de que las oraciones dichas en estas Sagradas Visitas recuerden en las mentes de los creyentes la memoria de la Redención Divina y especialmente la Pasión de Nuestro Señor, decretamos y ordenamos lo siguiente: además de estas oraciones elevadas espontáneamente al Señor, de acuerdo con el fervor de cada cual, deben recitarse en el altar del Sagrado Sacramento cinco «Pater Aves Glorias» y un Pater Aves Glorias de acuerdo con nuestra intención; luego ante la imagen de Cristo Crucificado todos deben recitar la profesión de fe tres veces así como el Credo y una vez el Adoramus Te Christe et Benedicimus Tibi, etc., u otras semejantes; luego ante del Altar de la Virgen María, recordando sus sufrimientos recitar siete veces la Salutación Angélica Ave María, agregando una vez Madre Santa, etc., o alguna ejecutación similar. Por último, deben dirigirse al altar de la confesión y devotamente hacer nuevamente la profesión de fe católica con la fórmula usual antes citada. Tenemos la intención de aliviar las disposiciones dadas anteriormente para todos aquellos que durante el viaje, o en Roma, debido a enfermedad o muerte o por cualquier otra razón legítima no puedan completar el número de visitas o no puedan comenzarlas; para estas personas haremos que, mediante su confesión y comunión puedan participar en la misma indulgencia y remisión de Jubileo, como si verdaderamente hubieran visitado las cuatro Basílicas mencionadas anteriormente.

Visita a la Capilla de las Sagradas Reliquias

«No nos resta sino pedir a los creyentes, ya sean residentes de Roma o Peregrinos que aprovechen la oportunidad para visitar con la mayor devoción la celebrada Capilla de las Santas Reliquias en la Basílica Sasoriana de la Santa Cruz, y ascender piadosamente la Sagrada Escalera orando y meditando según costumbre.

«Con el fin de que estas nuestras cartas lleguen a todos los creyentes con más facilidad, deseamos que sus copias impresas, suscritas por un Notario Público, y llevando el sello de alguna persona de dignidad eclesiástica, reciban la misma fe que las presentes al ser leídas.

«Nadie tiene permiso para cambiar o contradecir este documento de nuestro decreto, promulgación, concesión y orden. Si alguien presume de hacer esto se le hace saber que incurriría el desagrado del Dios Omnipotente y el de los Santos Apóstoles Pedro y Pablo.

«Dado en Roma, en San Pedro, enero seis de 1933, onceno de nuestro Pontífice».

La bula fué firmada también por los Cardenales Pacelli, Secretario de Estado; Fruhwirth, Canciller de la Iglesia Romana, y Gasparri, Chamberlán de la Iglesia Romana.

FURNACE FUE DETENIDO EN SU ESCONDITE

Está acusado de haber dado muerte a un amigo suyo y de incendiar luego sus oficinas

SOUTH END, Inglaterra, enero 15. (AP).—Samuel Furnace, acusado por la policía de haber asesinado a su amigo Walter Spatchett, fué arrestado hoy por dos detectives de Scotland Yard y conducido a la estación.

Furnace fué sorprendido en momentos en que se hallaba frente a una estufa en la casa de huéspedes que regentea una viuda de sesenta años de edad. Esta dijo que Furnace estaba alojado en la casa desde hace una semana y que se quejaba de estar enfermo por lo que no había bandonado sus habitaciones.

Otros dos huéspedes declararon que jamás habían visto a Furnace en el tiempo que llevaba en la casa. Furnace acompañó a la policía sin protestar ni hacer resistencia.

Como se recordará los bomberos fueron llamados la noche del 3 de enero para extinguir el incendio que se registró en un taller y oficina que ocupaba Furnace y hallaron un cadáver carbonizado que al principio se creyó que era del dueño del establecimiento y que más tarde resultó ser de Spatchett, el cual presentaba tres heridas que, según los forenses, no había podido infligirse.

IDENTIFICADO EL QUE LANZO A UN NIÑO DE 11 AÑOS DESDE UN 6o. PISO

NUEVA YORK, enero 15.—AP.—El hombre que arrojó a un muchacho de once años de edad desde la azotea de un edificio de seis pisos y después se lanzó a la calle para suicidarse ha sido identificado como Otto Klein, de 35 años.

El muchacho era Edwards Hotchkiss.

Una mujer oyó gritos desde la azotea anoche y llamó a un policía.

Este hizo un disparo al aire para llamar a un compañero y poco después caía el cuerpo de Klein sobre la acera.

UN HOMENAJE A C. COOLIDGE EN WASHINGTON

Se congregaron en la gran catedral capitalina, todos los personajes nacionales

WASHINGTON, enero 15 (AP.)—Todos los personajes del mundo oficial de Washington, así como nutridos grupos de humildes empleados públicos, se congregaron hoy en la catedral de la capital para rendir homenaje a Calvin Coolidge.

En presencia del vicepresidente Curtis, miembros del Gabinete y de los representantes diplomáticos de veintinueve naciones extranjeras, el Rvdmo. James E. Freeman, obispo de Washington, habló sobre los grandes dotes personales del ex presidente, diciendo que era «un amigo y vecino cuya vida era la de un caballero cristiano, sobre cuyo carácter nunca apareció una mancha.

«El gran americanismo de míster Coolidge—dijo el obispo Freeman—; su completa devoción a las costumbres, su intachable honradez, lo hacen un símbolo de lo mejor que tenemos y deseamos como nación».

«Mientras este país produzca hombres como Calvin Coolidge aumentará nuestra confianza. Mientras mantengamos las sanas y sencillas costumbres que guiaron su vida, nuestra estructura social permanecerá en pie sólidamente, sin ser sacudida por los caprichos y egoísmos de una opinión pública superficial y variable».

EL HALLAZGO DE PUEBLOS DE LOS INDIOS

Están en Arizona y fueron ocupados hace ya siglos por las tribus de Sobapuri

TUCSON, Arizona, enero 15.—(AP) El doctor Byron Cumming, profesor de arqueología en la Universidad de Arizona, anunció el descubrimiento de varios pueblos indios que dijo fueron ocupados hace siglos por la stribus Sobapuri.

El doctor Cummins dijo que en unión de varios estudiantes de la Universidad habían encontrado los pueblos cerca de las montañas de Santa Catalina.

«En esa región hay muchos pueblos aun por descubrir y todos ellos —a juzgar por los ya descubiertos— son altamente interesantes»— dijo Cummings. Los que hemos logrado localizar están a unas 15 millas de Mammoth, y aunque no pudimos —por falta de tiempo—hacer muchas excavaciones, quedamos convencidos de que en esta región existió una gran población hace muchos siglos.»

El doctor Cummings manifestó qua los Sobapuri eran una raza de indios pacíficos y hacendosos y que los constantes ataques de las feroces Apaches los habían obligado a emigrar a las aldeas de Papago y Pima.»

FUERTE DEMANDA EN LAS MINAS DE CARBON DEL DISTRITO CHILENO

LOTA, Chile, enero 15.—AP.—Los operadores de minas de carbón anuncian que se ha recibido gran cantidad de órdenes del extranjero, aumentando también la demanda doméstica. Varias órdenes grandes han sido recibidas de la Argentina y ya ha salido un embarque de 3.500 toneladas con destino a Buenos Aires por mar. La demanda doméstica ha aumentado debido a la escasez de gasolina.

En las elecciones de ayer, Hitler recupera terreno

El triunfo obtenido por los hitleristas se considera la mejor refutación a los que afirman que Hitler marcha al ocaso

«Desde tiempo inmemorial—dijo ayer Schleicher—el derecho a usar armas fué para un aleman señal de hombre libre. Nuestros enemigos saben bien el daño que hicieron a Alemania convirtiéndola en un pueblo de segunda clase. El ejército no esperaba nada tan inmerecido

ROOSEVELT...

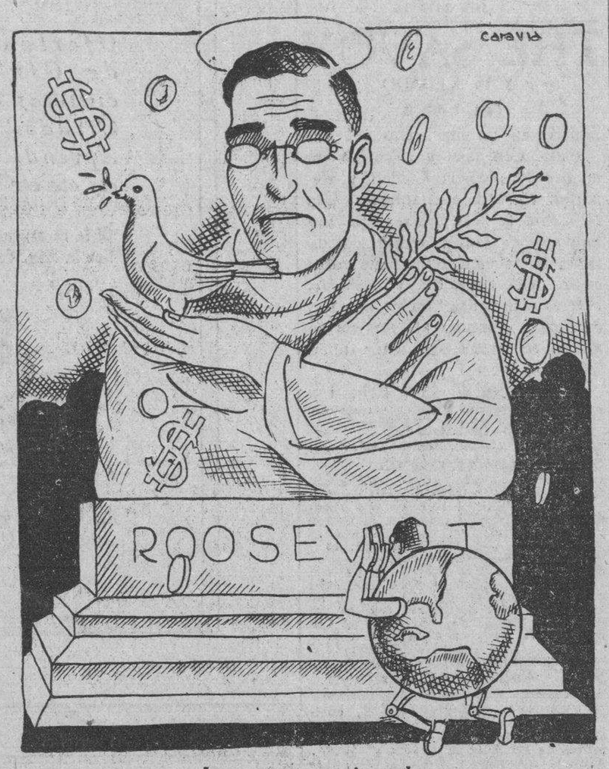

La esperanza universal

DETMONLD, Alemania, enero 15 AP.— Los socialistas nacionales de Adolfo Hitler han ganado considerablemente en las elecciones para la dieta que se celebraron hoy en el más pequeño estado alemán, Lippe, en el que se había concentrado todo el interés nacional.

El jefe de los fascistas dirigió personalmente a sus cohortes en la batalla por los 21 escaños de la Dieta, que desde 1929 dominaban los social demócratas con nueve escaños y teniendo los Nazis solamente uno.

El resultado de las elecciones de hoy ha dado nueve escaños a los fascistas de Hitler y siete a los social democráticos. El resto ha correspondido a los demás partidos.

Herr Hitler concentró toda la maquinaria electoral en la capital de Lipp, Detmold, para reponerse de la pérdida de 9,242 votos en las elecciones del Reichstag del 6 de noviembre con relación a la votación del 31 de julio.

Los Nazis, sin embargo, lograron obtener solo 5.806 votos, pero no obstante esto se considera el resultado como una refutación de las afirmaciones de los enemigos de Hitler de que ha comenzado su ocaso.

Este resultado, por otra parte, mejora indudablemente las negociaciones del jefe de los Nazis con el gobierno.

Los comunistas obtuvieron dos escaños contra uno que tenían en la última dieta. Los candidatos de los tres partidos, el de agricultores, el del estado y el católico no consiguieron ganar un solo escaño. Nueve partidos presentaron candidaturas.

EL CANCILLER VON KURT ELOGIO EL EJERCITO ALEMAN

BERLIN, enero 15 AP.—El general Kurt Von Schleicher hablando hoy no como Canciller del Reich sino como ministro de Defensa de la Nación, elogió las virtudes del ejército alemán y repitió que Alemania insiste en la igualdad de armamentos.

«Desde tiempo inmemorial el derecho a usar armas fué para un alemán señal de hombre libre» dijo el general Von Schleicher, en un discurso pronunciado ante la sociedad de veteranos de Hyffhauser.

«Nuestros enemigos saben bien el daño que hicieron a Alemania convirtiéndola en un pueblo de segunda clase. El ejército, que después de todo representa al pueblo alemán en armas, no esperaba nada tan inmerecido y menos caballeroso de parte de sus enemigos como la prohibición de usar armas.

«Contra esta degradación y con el fin de recuperar la igualdad en los asuntos militares. Alemania luchó donadamente y con el corazón encendido hasta que este signo de su soberanía volvió a serle concedido en principio».

El canciller Von Schleicher siguió diciendo:

«El gobierno del Reich no firmará ninguna convención a menos de que ese principio le sea reconocido.

«Nosotros pedimos simplemente la misma seguridad que cualquier otro país. Repito enfáticamente que considero universal obligación la del servicio militar».

Herr Von Schleicher dijo que a su juicio, la Reicheswehr al aumentar de prestigio se considera ligada a la suerte de todo el pueblo.

Las demostraciones congregaron una inmensa multitud para ver al presidente Von Hindenburg en uniforme de mariscal de campo entre los huéspedes de honor, entre los cuales estaban dos hijos del ex-kaiser: el príncipe heredero y Eitiel Friederich así como gran número de conocidos oficiales del antiguo ejército imperial.

El barón Konstantin Von Neurath y el ex canciller Franz Von Papen también hicieron acto de presencia.

LA ENEMISTAD ENTRE ITALIA Y YUGOESLAVIA

Un grupo de estudiantes hizo arriar la bandera en un barco yugoeslavo

ROMA, enero 15. (AP).—Los despachos de Venecia confirman la noticia dada en Belgrado de que un grupo de estudiantes italianos tomó un pequeño barco de carga jugoeslavo en puerto hace una semana y obligó al capitán a arriar la bandera jugoeslava. El incidente fué consecuencias de las recientes bombas de dinamita colocadas en la ciudad de Trau, Jugoeslavia, para destruir los símbolos de la dominación veneciana.

Los estudiantes, en número de veinte, embarcaron en el buque que había estado en puerto durante más de una semana e hicieron que se arriase la bandera jugoeslava sin violencia, según la versión italiana.

La bandera volvió a izarse poco antes de que partiera el barco al siguiente día.

UNA PROCESION MUY CURIOSA, EN NUEVA YORK

300 niños y niñas vestidos con hábitos religiosos de todas las órdenes del mundo

NUEVA YORK, enero 15 (AP.)—Una procesión de trescientos niños y niñas, vestidos con hábitos religiosos, reunidos de todas partes del mundo, fué la nota saliente de las festividades relacionadas con el Domingo de Misiones de la Iglesia Católica de Nueva York.

La procesión, efectuada dentro de la Catedral de San Patricio, es la única de su clase que se ha celebrado en territorio americano.

Representando las comunidades de los misioneros católicos en todas partes del mundo, los hábitos fueron reunidos después de un año entero de trabajo.

Los monaguillos, reunidos en número de más de cien, estaban vestidos como pajes de la Edad Media.

CAMPAÑA PARA RECOLECTAR FONDOS PARA PALESTINA

NUEVA YORK, enero 15 (AP.)—La campaña de 1933 en pro de la recolecta de fondos para mantener las actividades de los hebreos en la Palestina comenzó hoy con una conferencia nacional celebrada en esta ciudad.

A la conferencia asistieron los jefes judíos de todas partes de los Estados Unidos, Louis Lipsky, presidente nacional de la campaña americana, abrió la conferencia anunciando que el año pasado se habían recolectado $573,969.98. De esta suma, dijo, $208.670 se reunieron por la organización sionista de mujeres de los Estados Unidos.

La administración republicana no puede encauzar los planes democráticos

ROOSEVELT CONTINUARA EN NEW YORK SUS CONFERENCIAS SOBRE LOS GRAVES ASUNTOS DEL PAIS

Al cumplirse hoy el décimotercero aniversario de la ley prohibicionista, las mujeres americanas partidarias de la misma iniciarán una campaña educacional en toda la nación

HYDE PARK, Nueva York, enero 15 AP.—El presidente electo Roosevelt fué visitado esta noche por William McAdoo, senador electo por California, quien predijo que será necesaria una sesión extraordinaria del Congreso agregando que la administración republicana, no puede encauzar los planes democraticos en el Congreso que termina el cuatro de marzo.

El jueves, según se ha sabido, el Presidente electo Roosevelt pasará por Washington donde conferenciará con los jefes democraticos, ignorándose si estos tratan de que intervenga.

Como es natural, el presidente electo se da cuenta, y los amigos así lo dicen, que la administración republicana está todavia en el poder y que Roosevelt no es más que un ciudadano particular. No hay duda que si la sesión extraordinaria fuese necesaria la convocaría. Mientras tanto, se dice que Roosevelt espera que está sesión nivele el presupuesto y apruebe medidas de auxilio para los agricultores.

McAdoo se propone salir mañana temprano para California.

Ni los fotógrafos ni los periodistas fueron recibidos en la residencia de Roosevelt durante la visita.

Mañana, regresará el Presidente electo a Nueva York para completar sus conferencias en esa sección hasta mediados de febrero en que intenta regresar del sur.

El viernes hará una inspección de la gigantesca fábrica de potencia y nitratos del gobierno en Muscle Shoals, Alabama, antes de ir a Warm Sprins el domingo.

Esperaba hacer una visita a la represa Cove en Tennessee, pero no tiene tiempo para llevarla a cabo.

CAMPAÑA ANTI-PROHIBICIONISTA ENTRE LAS MUJERES AMERICANAS

NUEVA YORK, enero 15 AP.—La Asociación Femenina Anti-Prohibicionista anunció hoy que lanzará una campaña educacional entre las electoras de la nación mañana, el décimo tercer aniversario del día en que se puso en vigor la ley prohibicionista.

Las presidentas de las diversas divisiones estatales han recibido ya un curso de estudios sobre procedimientos constucionales y legislativos, «para enseñar los métodos políticos adecuados para asegurar la revocación de la Enmienda Décimo Octava y su ratificación por las convenciones de los estados».

Al estrellarse un avión de dieciocho pasajeros en su viaje de pruebas han hallado trágica muerte dos aviadores

El capitán inglés Hope llegó a Basilea con el objeto de iniciar la búsqueda de Bert Hinkler, piloto trasatlántico perdido al hacer el vuelo entre Inglaterra y Australia

NEWARK, N. J., enero 15. (A.P.) Dos hombres perdieron la vida hoy cuando un avión de dieciocho pasajeros de la Eastern Air Transport en el cual estaban haciendo un vuelo de prueba, descendió violentamente y se incendió después en el aeropuerto municipal cerca del hangar de la mencionada compañía. Los desdichados aviadores eran los únicos ocupantes del avión.

Los muertos son Albert C. Kondat de 38 años, piloto y George D. Weidel, de 22 años, mecánico que estaba actuando de co-piloto durante el viaje.

Los aviadores estaban completando el viaje de prueba después de la instalación de un nuevo motor, cuando el avión se precipitó contra el campo. Los tanques de gasolina hicieron explosión y el aparato quedó envuelto en llamas instantáneamente.

Un destacamento de bomberos de Newark fué llamado pero se vieron casi imposibilitados de actuar, debido al intenso calor y al viento que abanicaba las llamas.

Después de haber logrado sofocar las llamas con mucho trabajo, los bomberos extrajeron los cadáveres carbonizados de los dos aviadores

COMENZARA LA BUSQUEDA DEL AVIADOR HINKLER

BASILEA, enero 15. (A. P.) —El capitán W. L. Hope, llegó esta noche en aeroplano desde Londres, para comenzar la búsqueda de Bert Hinkler, piloto británico trasatlántico de quien nada se ha sabido desde que inició el vuelo de Inglaterra a Australia hace más de una semana.

El capitán Hope cree que el aeroplano de Hinkler chocó en los Alpes y realizará una exploración de las montañas en un gran aparato equipado con radio.

LA AVIADORA LADY BAILEY ATERRIZO EN SENIA

ORAN, Argelia, enero 15. (A. P.)—Lady Mary Bailey, aviadora británica, que salió del aerodromo de Croydon, Inglaterra, esta mañana para batir el record de Amy Johnson a Ciudad del Cabo, aterrizó en Senia a las 3.30 de la tarde, fatigada por tan largo vuelo.

Dos horas antes había pasado por el aerodromo, pero intentó cruzar el desierto sin descansar, lo que no pudo hacer, regresando. Desarrolló una velocidad de 120 millas por hora en el vuelo de hoy.

Las conquistas del Japón

(Por GASTON MORA)

EL Japón sigue desarrollando su programa de penetración militar de China. Después de haberle quitado la Manchuria, de habérsela anexado prácticamente, ahora trata de apoderarse de otras regiones o provincias chinas; el **Jehol, la Mongolia.** Se las cogerá como se ha adueñado de la Manchuria. No hay nadie que pueda contener al Japón en Asia. No Rusia, señora de la Siberia, territorio asiático. No, Inglaterra, señora de la **India,** territorio asiático. No, Francia, señora de la Indo-China, No, los Estados Unidos, ni Alemania, ni la Italia, que nada tienen que defender en Asia, pues allí no poseen colonias. No, la Liga o Sociedad de las Naciones, que es un organismo inofensivo, manejado, además, por Francia e Inglaterra. El Japón acabará por absorber a China, por controlarla, sencillamente porque el Japón es más fuerte que China. Más fuerte militarmente. Esto basta. Si la Gran Bretaña domina al Indostán, que cuenta con unos doscientos millones de habitantes, bien puede el Japón sojuzgar a China, aunque su población sea de unos trescientos millones. ¿Cómo puede el Japón, con unos ochenta millones de habitantes, dominar a China con trescientos millones? La domina por la superioridad militar terrestre, naval y aérea. El Japón es una máquina militar. China **no** lo es. He ahí la explicación.

x x x

China, que es un pueblo muy inteligente, laborioso **y** sobrio, pudiera organizarse militarmente, pero el Japón trata de impedírselo, estableciendo, con este objeto, un control sobre ella. Lo que quiere el Japón es controlar a China, como Inglaterra controla a la India, y Francia a la Indo-China, y Rusia a la Siberia. Esta política imperialista japonesa **se** justifica por los que la practican como se justifican todos los imperialismos; por la necesidad de nuevos territorios donde colocar los excedentes de población; por la necesidad de disponer de nuevos mercados; por la necesidad de nuevos países explotables... Si en la India hubiese una civilización tan grande como la de Inglaterra; si en la Indo-China hubiese una civilización tan grande como en Francia, no podría la India estar incorporada a Inglaterra, ni la Indo-China estarlo a Francia. La superioridad inglesa explica su dominio en la India, y la superioridad francesa su dominio en la Indo-China.

x x x

Acontece entre los pueblos lo mismo que entre los individuos en particular. Los más fuertes se imponen a los más débiles. Los más ricos a los más pobres. Los más instruídos a los más ignorantes. Se ha dicho que no existirían las pequeñas nacionalidades de Europa si no fuera por los celos, rivalidades y ambiciones de las llamadas grandes potencias; Inglaterra, Francia, Italia, Rusia **y** Alemania. No mencionamos al Austria, porque, como gran potencia, duerme en **el Panteón de la Historia. Y** se ha dicho, también, que si no fuera por la Doctrina Monroe, las grandes potencias europeas **y** el Japón hubieran frustrado de dividirse la América Latina en colonias o en «Zonas de Influencia». Ya se habló de este proyecto antes de la guerra mundial, y hasta se publicó que la iniciativa del mismo había partido del entonces Kaiser Guillermo Segundo, y que el plan de repartimiento hubo de malograrse por la oposición de Inglaterra, que no quiso exponerse a incurrir en la malquerencia de los Estados Unidos. Respecto **a** las expansiones o conquistas territoriales en Asia, del Japón, Alegan, en vías de justificaciones, sus juristas, la vieja teoría de haber pueblos y razas incapaces—uno de ellos es, para el Japón, el chino— y que tales comunidades deben ser sujetas a tutela hasta que aprendan a gobernar por sí mismas. «Hay que **tutelarlas,** dicen, como se **tutela** a los hombres incapaces. Hasta se ha dicho que los pueblos incapaces deben ser **expropiados,** de su soberanía, en beneficio de los que sabrían ejercerla en bien de la civilización. Para «las expropiaciones» siempre hay pretextos. Lo mejor sería **no proporcionarlos.** No puede vivirse en el desorden material ni en el desorden jurídico. Los pueblos, como los individuos en particular, **deben** sujetarse **a** las normas que imponen la convivencia internacional y la convivencia social.

ESTE AÑO INAUGURARAN LA PRIMERA LINEA AEREA DE PASAJES POR EL AMAZONAS

RIO JANEIRO, enero 15.—AP.—La primera línea de servicio de pasaje aéreo por el Amazonas, será inaugurada durante el presente año, según los planes del almirante.

Protogenes Guimares, Ministro de Marina. La línea, usando hidroplanos, saldrá de Para, en la boca del río, hasta Manaos, centro de la industria del cauchú, a mil millas tierra adentro a orillas del río.

M.E.C.D. 2016