1A SECCION

El DIARIO DE LA MARINA es el periódico más antiguo de Cuba. Fué fundado en el año mil ochocientos treinta y dos.
SERVICIOS ESPECIALES DE ESPAÑA

DIARIO DE LA MARINA

MIEMBRO DE «THE ASSOCIATED PRESS». Esta queda autorizada para usar nuestro servicio y noticias de información.
HILO DIRECTO CON NUEVA YORK

1A SECCION

AÑO CIEN.—NUM. 339. ACOGIDO A LA FRANQUICIA POSTAL. LA HABANA, LUNES, 5 DE DICIEMBRE DE 1932.—SANTOS SABAS, ABAD, Y CRISPINA. TIEMPO PARA HOY: BUENO EJEMPLAR: 5 CENTAVOS

Los japoneses avanzan casi sin oposición en Manchuria, tras arrasar a poblaciones enteras

HAILAR FUE BOMBARDEADO OBLIGANDO A HUIR A LOS SOLDADOS DE SU PING-WEN

El túnel de Shedyn, a pocas millas de Pokutu, cayó en manos de los japoneses. Un vapor llegó a Hankow conduciendo doscientos cadáveres de soldados que fueron ametrallados en el río Wanan

TSITSIHAR, Manchuria, diciembre 4.—AP.—Las fuerzas japonesas ocuparon hoy el estratégico desfiladero de Shedyn, por donde pasa el ferrocarril en las montañas de Khingan y están avanzando vigorosamente hacia Hailar, cerca de la frontera con el Soviet de Rusia, después de obligar a los chinos a retirarse.

La resistencia de los insurgentes chinos se ha debilitado mucho y se tiene entendido que Hailar se encuentra sin defensores.

Los rebeldes del general Su Ping-Wen abandonaron sin combatir el desfiladero, que se encuentra en un lugar equidistante de Tsitsihar y Hailar, aunque un puñado de defensores hubiera podido contener muchas horas a un ejército de varios millares de hombres.

La infantería japonesa se traslada esta tarde a toda velocidad en trenes blindados hacia Hailar, importante ciudad del Ferrocarril Oriental de China, que esperan los nipones ocupar mañana lunes.

La columna japonesa cruzó el gran Khingan el sábado por la tarde y continuó sin oposición hasta la ladera meridional.

El bombardeo aéreo de Hailar parece que ha desmoralizado a las tropas del general Su, por lo que el túnel de Shedyn, a pocas millas de Pokutu, cayó fácilmnete en manos de los pajoneses.

Hoy la vanguardia nipona, compuesta de una brigada de infantería, pasó por Irekute. Su llegada a Mientung se considera inminente esta noche

El firme avance de los japoneses continúa día y noche, a pesar de que la temperatura es de cuarenta grados bajo cero Fahrenheit.

Los maquinistas de los trenes se ven obligados a hacer frecuentes paradas con el fin de reparar la vía.

Los aviadores japoneses, mientras tanto, informan que después del bombardeo de ciertos edificios en Hailar, que supone fueran al cuartel general del jefe rebelde, las tropas huyeron.

Otro jefe rebelde, conocido por el general Ma Chan Shan II, también ha huído de Hailar.

HANKOW, China, diciembre 4. —(AP.)— Un horrible episodio de la guerra de Szechuan se conoció hoy en esta ciudad cuando el pequeño vapor de río «Wanan» llegó procedente de Chungkin con los cadáveres de más de doscientos soldados sobre la cubierta, que se halla manchada de sangre y con el casco acribillado a balazos.

El «Wanan» había llevado tropas del general Liu Schiang y estaba descendiendo por el río entre Gorges e Ichang, según las declaraciones que hizo el capitán del barco, cuando las fuerzas hostiles de Schezuan abrieron fuego de ametralladoras desde sus parapetos en las rocas, matando a gran número de soldados que se hallaban en la cubierta del barco.

El episodio ocurrió durante la guerra civil en que toman parte cuatro provincias. Los despachos de la capital de la provincia de Kweichow, de la semana pasada, informaban que el Gobierno provincial estaba luchando por su existencia contra los rebeldes, que trataban de establecer un gobierno independiente.

Una de las otras provincias es la de Schezuen, donde continuaron las hostilidades durante algún tiempo entre Liu Schiang y su sobrino, Liu Wen Gui, por el control de la misma.

LAS TROPAS NIPONAS OCUPARON YAKESHI

TOKIO, diciembre 4 (AP.)— Se asegura oficialmente que la vanguardia de los ejércitos nipones en la Manchuria, que están operando contra los rebeldes chinos, pasó por el pueblo de Mientuho ayer, y hoy ocupó la ciudad de Yakeshi, a cincuenta millas de Hailar. Los japoneses tomaron muchos prisioneros.

IMPRESIONES

Habana, 3 de diciembre de 1932.

Dr. José I. Rivero.
Ciudad.

Distinguido amigo: Hoy, en sus **Impresiones**, siempre tan leídas, forma usted en las filas de los que han dado en atribuir todos los males que perturban a la República, a la generación que hizo la Independencia de la Patria. Ayer fué Quílez, desde "Carteles", quien afirmó que Cuba tenía liquidadas con los libertadores todas sus deudas, inclusive la deuda de gratitud, y nos culpaba de todos los errores cometidos por los cubanos durante los treinta años que llevamos de república; recientemente, parte de la juventud universitaria ha declarado también que nuestra misión—la de los libertadores, entre los cuales tengo el honor de contarme—estaba cumplida, señalando la necesidad de eliminarnos; hoy es usted quien clama por una renovación general sin generales y llega a suponer que la actual juventud sienta el patriotismo de una manera más profunda que los hombres del 95.

¿A dónde vamos por ese camino? Por lo mismo que nunca he aspirado a cargos electivos y que no recibo sueldo del Estado ni del Municipio, sino que vivo sólo de mi trabajo personal, me creo en el deber de contestarle.

De procedencia revolucionaria fueron dos alcaldes de la Habana: Lacoste y Alejandro Rodríguez, que salieron de allí con las manos limpias y la conciencia tranquila; en cambio cuando se clamó "no más generales" fueron al gobierno municipal hombres que asquearon la conciencia pública con sus latrocinios. Y lo mismo ha resultado en otras muchas dependencias gubernamentales. Hoy mismo la opinión acusa de la mayor parte de los errores cometidos por el Presidente, a sus tres conocidos consejeros, de los cuales ninguno estuvo en la guerra, y son precisamente valiosos exponentes intelectuales de los "pinos nuevos". ¿Qué se hubiera dicho si hubiesen sido libertadores esos tres supremos consejeros?

Es más, en los momentos en que se trata de levantar la polvareda contra los libertadores, sería fácil demostrar que casi toda la responsabilidad de nuestros males corresponde a la actual generación. El Senado y la Cámara tuvieron hasta ahora de presidentes a Vázquez Bello y a Guás Inclán, dos talentosos jóvenes, y pertenece también a esa misma generación del presente, el 85 por ciento de los senadores y representantes. Ah!, pero como eso lo sabe todo el mundo en Cuba y lo que priva es renegar de los libertadores, se encuentra una interpretación fácil para exculpar a la juventud: constituyen realmente los jóvenes la inmensa mayoría en la gobernación del país...; pero resulta que se contaminaron con la maldad de los hombres del 95!

No, doctor Rivero; no es justo que se siga echando toda la culpa a los libertadores, aquí donde la culpa está tan repartida. Venga en buena hora la renovación, pero hay que renovar también a la mayor parte de los "pinos nuevos" que hasta ahora han surgido, y sin dejar de utilizar a los pocos veteranos que se sienten aún con ánimo de luchar por el mejor gobierno de la patria y sean capaces de hacerlo, déjennos a los pocos veteranos que vamos quedando, vivir tranquilos en nuestro retiro, y que no bajemos a la tumba con el menosprecio de esta juventud por cuyo bienestar luchamos y en cuyas manos estamos dando la tierra que supimos libertar.

Siempre su afectísimo amigo y admirador,

Horacio Ferrer.

Dr. Horacio Ferrer.

Mi distinguido amigo: Su carta está preñada de razón. ¿Qué más quiere usted que le diga? Pero yo no debo rectificar conceptos que no he expresado. Cuando aludo a "una rectificación general sin generales" no me refiero precisamente a que sea forzoso esconder a los generales y demás independizadores en el desván de los trastos inútiles, ni mucho menos les atribuyo la razón de todas nuestras calamidades, ni tiendo a que se olvide la deuda de gratitud que la generación presente tiene contraída con los que nada regatearon en su anhelo de una Cuba más feliz.

Lo que sí implícitamente estoy afirmando con esa frase es la no necesidad que ha de advertirse en lo futuro de la aureola revolucionaria del 95 para intervenir en la cosa pública; esto es, que el hecho de ser generales no ha de ser, (¡qué disparate!), causa de inhabilitación política, pero tampoco razón suficiente para, por sí sola, prevalecer en la política.

He dicho, y repito ahora, que la actual generación (la inédita) es fácil que sienta el patriotismo de un modo menos lírico que la de usted. En ello no hay agravio para nadie, pues no hablo de la intensidad o de la hondura del sentimiento, sino de su **modo** o **manera**, que son las circunstancias quienes lo fijan y no la voluntad o el capricho.

Sobre Cuba se cierne hoy una serie de nubarrones que no existían en el cielo limpio bajo cuyo azul se izó en el Morro la divisa de su independencia. Estos nubarrones tienden sus negruras hasta los horizontes más lejanos. En un tiempo las pequeñas algarabías entre criollos se acallaban con el himno. Cuba no tenía problemas. Dios y Uncle Sam velaban por que no se alterasen jamás las condiciones que hacían de esta isla el Paraíso para sus naturales y la Tierra Prometida para los extranjeros.

Mas, todo en el mundo es mutación. De pronto parece como que en el Paraíso irrumpe algún ángel iracundo que, con su espada de fuego, todo lo destruye, y lo que ayer era región de arcades se convierte en recinto donde se hubiese abierto la caja de Pandora... Sobre el universo dijérase que pesa la cólera de Jehová, y Cuba, navecilla frágil, sufre cual ninguna otra los embates de los elementos desatados.

¿Qué de insólito tiene que los que han arribado a la edad de las responsabilidades en condiciones tan inclementes posean de la política un concepto distinto de los que penetraron en la vida pública con la convicción de que los infortunios eran cosas ya pasadas, materiales para la historia, y con unas perspectivas delante como no las tuvieron los soldados de Napoleón en vísperas de invadir a Italia?

Ya ve usted que el hábito de oír lo que en estos últimos tiempos se ha convertido en tópico le indujo a interpretar mal lo que dije hace días y hoy no rectifico.

Sabe que le tiene en muy alta estima su afectísimo amigo,

J. I. R.

(POLITICA. Página DOCE)

LOS MAESTROS PUBLICOS PARARAN A PARTIR DEL PROXIMO DIA 8

LA ARMADA DE LOS E.U. ES INSUFICIENTE, DICE ADAMS

EL MINISTRO DE MARINA PRESENTA UN ESTADO EN COMPARACION A JAPON

Dice que la reducción de los gastos se ha llevado a cabo a costas de la armada de guerra. Los astilleros particulares están atravesando una situación difícil, agrega Mr. Adams

Charles Francis Adams

WASHINGTON, diciembre 4. (AP) —El Secretario de Marina, Charles Francis Adams, en el informe anual de su departamento, presentado hoy al presidente Hoover, indica con énfasis la débil posición de los Estados Unidos en los tratados navales, especialmente en lo que se refiere a acorazados de línea, en comparación con el Japón.

«La reducción de gastos se ha llevado a cabo a costa de nuestra armada de guerra»—dijo el secretario Adams al referirse a los planes del Congreso para efectuar economías en la Marina.

Mr. Adams no hizo recomendaciones directas, pero presentó varios estados comparativos, demostrando las fuerzas de las tres principales escuadras del mundo.

En el informe se asegura que el actual programa de construcción, americano, no toma en consideración las cláusulas del tratado, no cubre la sustitución de barcos antiguos dados de baja, ni tampoco hace corregir la posición debilitada de la Marina americana al compararse con las de los demás países firmantes del tratado.

Mr. Adams advierte al presidente, que los astilleros particulares de los Estados Unidos están atravesando una situación muy difícil, debido a la falta de contratos federales.

En lo que se refiere al estado actual del programa de construcción, el secretario Adams asegura que antes del año 1936 será necesario construir 135 barcos, con un total de 316,530 toneladas, si se quiere poner a la marina americana al nivel de las otras naciones.

El Congreso no ha hecho nada en este sentido.

Al compararse las tres armadas más poderosas del mundo, los Estados Unidos están en tercer lugar en lo que se refiere al total de buques de combate (sin considerar el tonelaje). El secretario Adams dice que el Japón está a la cabeza en este departamento con 219 barcos, Inglaterra sigue en segundo con 187 y los Estados Unidos el tercero con 148. Las tres naciones firmantes del tratado naval de Londres, tienen los siguientes barcos en las listas activas e inactivas:

ACORAZADOS

	Servicio activo	Inactivo	Total
Estados Unidos	11	4	15
Inglaterra	14	1	15
Japón	10	10	20

Diez y siete de los 19 cruceros acorazados británicos, están en servicio activo y los otros dos están retirados. Doce barcos nipones de este tipo están en servicio activo, mientras que los Estados Unidos tienen ocho y uno que fué retirado en noviembre.

CRUCEROS LIGEROS

	Servicio activo	Inactivo	Total
Estados Unidos	10	8	18
Japón	20	—	20

Los Estados Unidos tienen un crucero, de segunda clase, en servicio activo, mientras que el Japón tiene siete barcos de este tipo.

LIDERES DE FLOTILLA

	Servicio activo	Inactivo	Total
Estados Unidos	—	—	—
Inglaterra	10	6	16
Japón	24	—	24

DESTROYERS

	Servicio activo	Inactivo	Total
Estados Unidos	72	29	101
Inglaterra	74	47	121
Japón	80	—	80

SUBMARINOS

	Servicio activo	Inactivo	Total
Estados Unidos	42	12	54
Inglaterra	44	8	52
Japón	62	—	62

Comparando los programas de construcción de las tres naciones, los ingleses tienen contratos concedidos para tres cruceros de 19,000 toneladas, y se han hecho apropiaciones para 18 destroyers y seis submarinos. El Japón ha apropiado cantidades para la construcción de dos cruceros, nueve destroyers y siete submarinos.

Los Estados Unidos han autorizado la construcción de tres cruceros, que según el tratado, no podrán ser botados hasta 1935, 37 y 38; uno cada año.

NO HABRA ELECCIONES GENERALES EN ESPAÑA HASTA EL AÑO ENTRANTE

SALAMANCA, diciembre 4. (A. P.).—El diputado Beunza declaró hoy en un mitin público que no habrá elecciones generales hasta el otoño del año entrante. Añadió que en su opinión la retirada de los socialistas, después de la aprobación del presupuesto, significaría una crisis ministerial.

HIZO EXPLOSION UN AVION PARAGUAYO EN EL CHACO

LA PAZ, diciembre 4. (AP) El Estado Mayor del ejército anunció esta noche que un avión enemigo había sido derrotado después de un sensacional combate aéreo que duró diez minutos. El avión paraguayo cayó a ocho kilómetros del fuerte Saavedra.

Este fuerte ha sido el centro de combate durante las últimas semanas.

INICIADA LA CAMPANA A FAVOR DE ALFREDO SMITH PARA ALCALDE DE N. YORK

Está dirigida la propaganda por un grupo de banqueros, hombres de negocios y profesionales, quienes se proponen modificar el sistema que ha prevalecido y ha sido causante de tantos errores

Al Smith

NUEVA YORK, Dic. 4. (AP) Se ha iniciado en esta ciudad una campaña con el fin de presentar al exgobernador Alfred E. Smith como candidato a la Alcaldía de Nueva York en las elecciones de noviembre de 1933. La campaña ha partido de «una comisión de hombres de negocios que no están relacionados activamente con la política». Los amigos del exgobernador dicen que éste no tiene conocimiento del asunto.

El grupo, que se ha dado a sí mismo el nombre de «comisión para apoyar la candidatura de Smith a la Alcaldía» dice en una nota que ha preparado para darla a la publicidad, que una duradera reforma de la administración municipal solamente podrá realizarse mediante «un cambio radical del sistema y que Mr. Smith es la persona idónea para ponerse al frente de tal movimiento».

«El básico defecto—dice la nota—en los métodos correctivos empleados hasta ahora ha sido generalmente que los ataques no se han dirigido contra el sistema, sino contra los individuos que en ocasiones han estado administrando ese sistema. Esos individuos no pueden ser totalmente responsables ni debe hacérseles objeto de censuras por las condiciones que han prevalecido bajo el sistema.

«Una gran parte de la responsabilidad corresponde a los ciudadanos complacientes que han permitido que tal sistema se estableciera y se desarrollara. Nosotros mismos, los ciudadanos de hoy, debemos compartir parte de la responsabilidad.

La declaración está firmada por Hamilton Long, abogado; Lewis G. Adams, arquitecto; Earle H. Balch, hombre de negocios; Borden Helmer, abogado; Edward G. Sperry, fabricante, y Charles G. Wray, banquero.

Disminuye el consumo de azúcares en los Estados Unidos

NUEVA YORK, diciembre 4. (AP).—El consumo de azúcar en los Estados Unidos durante el mes de octubre próximo pasado fué de 456,676 toneladas, comparado con 488.307 en el mismo mes del año pasado.

Esto significa una merma de 31,631, o 6.48%. La distribución de azúcar en los Estados Unidos durante los primeros diez meses de 1932 fué de 4.897,363 toneladas, valor de crudos, que muestra una merma de 160,639 toneladas, o 3.18% comparado con el período correspondiente del año anterior.

RECLAMAN MAS ATENCION PARA LA ESCUELA Y MAS EQUIDAD EN LOS PAGOS

A los maestros de Pinar del Río y Oriente se les debe siete meses, y al resto, cinco

En la asamblea general de maestros que tuvo lugar al mediodía del sábado, en los salones de la Secretaría de Instrucción Pública, se tomó el acuerdo, en vista de la situación verdaderamente angustiosa por que atraviesa el Magisterio Nacional, de ir al paro de sus labores a partir del día ocho de los corrientes, y de nombrar una comisión que redactara un manifiesto al país, en el que se expusieran clara y sucintamente, sus puntos de vista.

He aquí el texto íntegro del mismo:

RAZONES PODEROSAS QUE NOS LLEVAN A TOMAR TAN SERIA ACTITUD

De una manera general podemos declarar que la clase del Magisterio Nacional está considerada en los días que transcurren, por los directores de la misma, como los elementos de menos valor y que tienen la obligación de recibir con la espina dorsal no precisamente en línea recta, todos los desaciertos y todos los atropellos que personas incapacitadas y faltas del concepto trascendental de la función educativa del magisterio, están prestas a realizar. Esto en cuanto a la clase. En lo que respecta a la escuela misma se traduce toda esa actitud inconcebible en el abandono de todos los sectores de la Escuela Primaria.

LOS MAESTROS Y LOS PAGOS

Se manifiesta cuanto hemos dicho en hechos que son de todos conocidos y que queremos recordar para que sirvan de argumento a nuestra actitud.

Cuando empezó a fallar el pago mensual de los servidores del Estado, se puso de manifiesto todo esto que decimos. Se fueron pagando departamentos tras departamentos, y cuando ya no quedó a quien pagar, entonces se pagó a los maestros de la Habana, en el mismo orden se pagó a los compañeros de provincias.

Cuando los intervalos entre pagos mensuales se hicieron largos, se tomaron medidas de preferencia en los pagos con ciertos departamentos que el Gobierno consideró debía hacerlo, y esa medida, aunque injusta, tenía «una razón poderosa».

Pero de varios meses a esta parte la tal preferencia que se ha extendido a otros departamentos que no tienen la «razón poderosa» de que antes hablábamos y que se nos antoja injusta e inaceptable.

Todos los jefes de departamentos laboran por el pago a sus respectivas secretarías con más o menos entusiasmo, secuela del afecto que a sus empleados tienen por el debido trato diario y naturales relaciones de amistad. Se nos ocurre pensar que en relación con esto nuestros jefes se nos presentan como enemigos o si se quiere como seres indiferentes que no les interesa el bienestar de sus subordinados y por ende la labor que ellos realizan en el departamento. Todo esto es desalentador y hace que una clase que debe mantenerse siempre con espíritu alto y entusiasmo grande, se encuentre hoy día en lamentable estado de decaimiento y desasosiego por la falta material de los medios económicos para subsistir.

LOS MAESTROS Y LA REBAJA

Y como si tal cosa no fuera suficiente, de una manera que no sabemos cómo calificar, la Secretaría de Instrucción Pública declara que a sus empleados de menos de cincuenta pesos mensuales no les afectará la rebaja, estableciéndose una escala de cinco por ciento para los que ganan de cincuenta a setenta y cinco, y el diez por ciento para los que ganan más de setenta y cinco.

De acuerdo con esto los maestros no debían de recibir rebaja alguna pues ganan cuarenta y seis pesos noventa centavos (nos referimos a los maestros sin más aumento), se les ha afectado con el ocho por ciento.

Es decir, que a los efectos de la rebaja se le considera un sueldo de más de cincuenta, o mejor dicho, no de cincuenta, pues entonces recibirían el cinco; se les trata «especialmente» poniéndole un ocho por ciento.

¿Qué razones ha tenido el departamento para hacer esto? Lo ignoramos.

LOS MAESTROS PINAREÑOS Y LOS ORIENTALES

Es necesario hacer un aparte a estos consagrados del deber, fieles compañeros, pues ni siquiera en su desgracia tienen compañeros en iguales condiciones. Estos maestros, asómbrense, compañeros, no han cobrado todavía el mes de mayo y no tienen esperanza de cobrarlo, pues ya en la Habana se ha empezado a pagar de nuevo a la empleomanía el mes de agosto.

Si los maestros de esas provincias son adinerados o si tienen el don de poder mantenerse sin alimentos, o quizás si tienen un crédito vitalicio de los acreedores, entonces aceptamos su situación, pero si no es así necesariamente que los maestros de las demás provincias tienen que acordarse de esos desgraciados de la suerte y hacer un gesto digno en pro de ellos.

UN EXPERTO EXTRANJERO EN EPOCA DE PENURIA Y CON GRANDES VALORES PEDAGOGICOS EN NUESTRO PAIS

Uno de los desaciertos, que pudiéramos llamar técnicos, que más ha hecho eco no sólo en la clase del magisterio, sino entre los inspectores escolares y los superintendentes y en la sociedad en general, es la contratación de un experto escolar a quien reconocemos capacidad, pero que distrae de nuestras posibilidades económicas cantidades verdaderamente considerables.

Esto tiene una trascendencia mucho mayor si lo consideramos desde el punto de vista de los valores pedagógicos con que contamos hoy día en Cuba y que no tienen que envidiar a nadie en el extranjero, dando como resultado nuevos gastos en el departamento.

NUESTRA PETICION ES UNA COSA JUSTA

Ante toda esta serie de hechos los maestros reunidos hemos acordado declararnos en huelga el día ocho del presente mes y no asistir a clases en tanto no se conceda cuanto pedimos que es justo y equitativo.

Tales peticiones pueden expresarse de la siguiente manera:

a) Mayor atención por parte del Departamento de Instrucción Pública a los problemas netamente escolares.

b) El pago inmediato a los maestros de Pinar del Río y de Oriente, de las mensualidades tan atrasadas que se les debe.

c) Que se nivele el pago de los maestros con los de los otros empleados del Estado que no tienen «razón de peso» para cobrar con preferencia a los maestros.

b) Revisión del último reajuste del Departamento de Instrucción Pública para que a los maestros se les rebaje de acuerdo con la escala adoptada con los empleados de dicho departamento.

e) Atención debida a la escuela en cuanto a material escolar y desayuno y almuerzo para los escolares.

Nuestra actuación responde a necesidades muy intensas y de larga duración. No son peticiones las nuestras, que obedecen a intransigencia o egoísmo. No estamos en épocas de tales cosas.

La Secretaría de Instrucción Pública puede resolver todas nuestras peticiones.

El Comité de Huelga.

OTRO MANIFIESTO A LOS PADRES Y MAESTROS

Asimismo el Comité de referencia decidió el redactar otro manifiesto análogo con objeto de justificarse debidamente ante los padres de familia y los vecinos:

A LOS PADRES Y VECINOS

Los maestros de Instrucción Pública han acordado declarar la huelga a partir del jueves, día 8 del corriente mes de diciembre.

Los motivos de esta huelga son los siguientes:

1. El estado de abandono en que se encuentra la Escuela Pública cubana, pues carece de material, de edificios apropiados y de todo lo necesario para la enseñanza.

2. Las condiciones de miseria general de los alumnos que les impide sus asistencia, puntualidad y trabajo efectivo (con hambre no se puede aprender).

3. Porque se les deben 5 meses de sueldo en la Habana y 7 en las demás provincias, y al igual que los niños, los maestros también tienen hambre.

4. Porque en lugar de atender al niño, a la escuela y al maestro, se emplean los ingresos de la nación en pagar deudas a banqueros extranjeros.

Por estos motivos nosotros esperamos de ustedes, los padres y vecinos, que ligados con los maestros nos ayuden a obtener el triunfo en este movimiento para mejorar la escuela.

El Comité de Huelga.

El ex presidente Da Silva Bernardes, desterrado

Arturo Da Silva Bernardes

RIO DE JANEIRO, diciembre 4. (AP).—El ex presidente Arturo Da Silva Bernardes embarcó hoy en un trasatlántico rumbo al Brasil, donde va desterrado por el actual gobierno. Hace dos semanas que el ex jefe de estado fué capturado en una choza en los bosques de Minas Garaes, donde se refugió después de su fracasada revolución para auxiliar a los paulistas.

LA CAMARA DE E.U. DISCUTIRA HOY LA DEROGACION DE LA LEY PROHIBICIONISTA

WASHINGTON, diciembre 4.—AP. —Mañana se reunirá por última vez el septuagésimo segundo congreso americano para tratar del programa antiprohibicionista, el auxilio a los agricultores, los problemas fiscales, y otros muchos que les quedan por resolver en los tres meses que tiene de vida.

Las opiniones contradictorias de la administración y de los líderes republicanos, indican que la sesión será turbulenta, haciendo eco también el espíritu inquieto de Washington esta noche al llegar cientos de desocupados.

De acuerdo con el presidente electo Roosevelt los demócratas tienen la vista fija en la inauguración de su gobierno el cuatro de marzo, y están sumamente ansiosos de resolver los problemas de más importancia para evitar una reunión del nuevo congreso en la primavera.

El presidente Hoover terminó de formular su propio programa hoy, y lo someterá al congreso el martes junto con su último mensaje. Después de terminar la redacción del mensaje, el presidente descansó algunas horas en la Casa Blanca antes de comenzar la tarea de revisión.

Contrario a la costumbre establecida, el presidente de la Cámara, Mr. Garner, someterá a votación mañana la proposición democrática para la revocación de la enmienda décimoctava inmediatamente después de la inauguración de la sesión. Todo parece indicar que la votación será en extremo reñida.

El asunto de la revocación también será presentado en el senado, pero los líderes han acordado referir el Comité Judicial, hasta que la Cámara exprese su opinión.

El programa democrático también incluye la legalización de la cerveza y el establecimiento de un impuesto sobre este brebaje, con economía en las apropiaciones. La administración también es partidaria, de la economía, pero no tiene la cerveza en su programa.

Aunque los demócratas tienen superioridad numérica en el senado, no es de esperar que dominen la situación, pero tienen asegurada la mayoría contando los votos de los republicanos progresistas que dieron sus votos al presidente electo Roosevelt.

Mediante las economías proyectadas y los ingresos que producirá la cerveza esperan poder resolver el problema financiero de la nación sin apelar al último recurso de aumentar los aranceles en general. Mientras tanto se sabe que la administración propondrá una reducida contribución sobre las ventas, parecida a la que fué rechazada por la cámara en la primavera pasada.

Un periódico de Java pide que se prohiba el cultivo de caña

SOURABAYA, diciembre 4. (AP).—Un periódico de esta capital ha pedido que se prohiba terminantemente el cultivo de la caña en 1933, declarando: "que el cultivo de la caña, aunque sólo sea en el cincuenta por ciento de nuestro territorio, traerá resultados funestos para el pueblo."

El periódico dió énfasis al efecto psicológico que produciría en los mercados azucareros del mundo si no se cortara una sola caña en 1933, y si se pusiese en manos de un organismo sólo la venta de todos los azúcares. Con el tiempo esto obligaría el alza de los precios muy por encima de los actuales niveles que tan desastrosos han sido para la industria. El referido periódico expresa la opinión que la operación del mercado a los precios vigentes sería funesta, diciendo que Java no debería moler más caña hasta que se pueda obtener un buen precio en los mercados occidentales.

Reducción en el mercado de azúcar refino

El super-arancel haría casi imposible recuperar el mercado cubano para los EE. UU.

NUEVA YORK, diciembre 4. (AP). — Factores que ninguna revisión arancelaria podría corregir son responsables del 84 por ciento de la reducción del mercado para la industria del azúcar refinado americano este año, según H. H. Pike, de la firma azucarera de ese nombre.

«La suma total de esos factores han producido una baja para la producción de las refinerías, de 979,000 toneladas», dice.

«De ese total solamente 165,000 toneladas, o sea, el dieciseis por ciento, posiblemente podrían controlarse por medio de un super-arancel sobre el azúcar refinado. Pero tal super-arancel introduciría cuatro factores más que contribuirían a complicar la situación, uno de los cuales bastaría para anular el verdadero propósito de las tarifas.

«En primer lugar estimularía grandemente la importación de los azúcares refinados insulares que entran libres de derechos. Por otra parte, haríamos casi imposible la conquista del un tiempo mercado azucarero en Cuba para las exportaciones americanas y costaría al pueblo americano 60,000,000 de pesos al año, además de lo que ya le cuesta el actual arancel».

En el extranjero no se conocen los hechos externos de la Unión Soviética: no hay partidos políticos más que el comunista, no hay prensa más que la comunista, no hay opiniones lícitas más que las oficiales; la justicia, la escuela, el teatro, la economía, son órganos al servicio de la política del Estado.—¿Hasta cuándo ha de durar la dictadura y ha de empezar el comunismo?

LEA EN LA PAG. 3, EL ONCENO ARTICULO SOBRE LA RUSIA ACTUAL, DE NUESTRO COLABORADOR RAUL MAESTRI

M.E.C.D. 2016

Dyer y Cía. dudan de que los centrales cubanos puedan moler este año por la baja de los precios

NO FUNCIONA AUN LA COLONIA INFANTIL DE CAYO DUAN, S. DE CUBA

El Gobernador de Oriente pide a Sanidad su reapertura. Salió hacia la Habana el Supervisor de la misma, teniente Molina. Consultas gratuitas a los niños en la Jefatura de Matanzas

El problema fiscal

Es mucho más fácil comprender la necesidad circunstancial de los reajustes presupuestales y resignarse a sufrirlos, que justificar racional y científicamente el criterio que viene aplicándose para practicar esos reajustes.

Sin dejar de acatarlos como recurso de urgencia, la opinión general insiste en que toda rebaja en nuestros gastos públicos acarrea una reducción del numerario circulante la cual no tarda en reflejarse en una nueva disminución de los ingresos del Tesoro. Se establece, con estos reajustes antieconómicos, un círculo vicioso, y la crisis fiscal se agrava por modo implacable.

Nuestro colega el «Heraldo de Cuba», ensaya una refutación de esta tesis popular con el siguiente razonamiento contenido en uno de sus editoriales:

«Es indudable que el argumento tiene fuerza en el caso de un presupuesto que, pudiendo mantenerse a un nivel más alto y cubrirse con puntualidad, se recorta a virtud del criterio de que el Estado debe ser económico como un particular cualquiera y gastar lo menos que sea posible. Pero cuando la rebaja obedece a que los ingresos no pasan de cierta cifra y hay un déficit mensual que no puede cubrirse, el argumento pierde toda su fuerza, porque el Estado no paga la totalidad del presupuesto, sino la parte que cubren los ingresos. Las sumas que pone en circulación son iguales a éstos estrictamente. Una rebaja que limite los egresos a los ingresos, no reduce en uno solo centavo el numerario que ya venía circulando, ni puede, por tanto, reflejarse en nuevas mermas de las rentas públicas. El Fisco deja de acumular deudas y vela por su crédito, pero no retira de la circulación la más mínima cantidad de efectivo.»

El error de esta dialéctica se evidencia trayendo a colación las especificaciones de la economía cubana.

Por motivos históricos, la mayoría de nuestro pueblo vive del presupuesto. Hoy más que nunca, por causa de la depresión económica. De aquí resulta que nuestra capacidad contributiva está en razón directa con la suma de los pagos oficiales y que es inferior al importe de éstos.

Si fuera idónea la tesis del «Heraldo de Cuba», el primero de nuestros reajustes hubiera resuelto de raíz el problema fiscal, y ahora sentiríamos todos una gran admiración por nuestros financieros.

Pero, como lo cierto es que al entrar en circulación el numerario procedente de los pagos oficiales una parte de éste se capitaliza o se exporta, esa contracción se refleja en la recaudación fiscal cuando, como ahora, se hallan estancadas las fuentes de la riqueza cubana.

Veamos un ejemplo con números sencillos:

Supóngase que los presupuestos originales ascendían a 100; que sólo recaudábamos 90 y que teníamos un déficit de 10. El primer reajuste rebajó de los egresos los 10 del déficit y los presupuestos quedaron nivelados. Desde aquel momento recomenzamos con cuenta nueva, con la cual hubiera quedado resuelto el problema si fuera cierto lo que asegura el «Heraldo de Cuba.»

Pronto se vió, por el contrario, que con el reajuste a 90 sólo se recaudaban 80, lo que equivale a un tanto por ciento mayor de déficit, porque la merma en la recaudación aumenta según disminuye la capacidad de consumo.

Se realizó un nuevo reajuste con igual criterio, y sobrevino un tercer déficit, y así continuó la merma en progresión creciente. Así parece que seguiremos, cuesta abajo, mientras no mejoren los negocios o se implante una medida financiera que estabilice nuestros presupuestos.

Partiendo de su tesis errónea, el «Heraldo de Cuba» simpatiza en el mismo escrito con el propósito de llevar al extremo los apremios para el cobro de impuestos.

Como cuestión de ética, no cabe objeción alguna, pero traído el asunto al terreno financiero en que lo plantea el colega, puede ponérsele más de un reparo.

En estos momentos muchos de los comerciantes e industriales que están atrasados en el pago de los impuestos, apenas cuentan con numerario para mantener sus negocios en espera de mejores tiempos. Cuando se les apremie sin miramientos de las circunstancias, tendrán que sustraer el importe de sus deudas al Fisco del dinero que invierten en materiales, personal, etcétera y quizás se vean precisados a cerrar sus establecimientos como otros muchos ya lo han hecho. El volumen de negocios y el de la circulación de numerario se contraerá tanto como con el importe del raid fiscal, o acaso más. Esa contracción adicional a la producida por el reajuste, agravará, también en definitiva, la situación del Tesoro.

Tales son las razones y los hechos que, a nuestro juicio, anulan la tesis laboriosa del «Heraldo de Cuba.»

La compresión cabal de nuestro peligro financiero, con todas sus realidades, tal vez propicie más que nada la vuelta a la normalidad política en que todos estamos interesados. Después de este primer paso, será relativamente fácil adoptar medidas nacionales que nos salven de la bancarrota.

El secretario de Sanidad y Beneficencia recibió ayer un despacho telegráfico del doctor Beato, director del hospital civil de Matanzas y jefe local de Sanidad, en comisión, ofreciéndole conjuntamente con los médicos a sus órdenes, dar consultas gratuitas a las madres y niños pobres que se encontraban inscriptos en el Servicio de Higiene Infantil, suprimido en el reajuste presupuestal del día primero de los corrientes.

El doctor Céspedes agradeció el ofrecimiento del doctor Beato, solicitando del mismo le informe de las cantidades de materiales indispensables para la atención de los niños referidos.

Esta medida del secretario de Sanidad será provisional, hasta tanto funcionen de nuevo los referidos servicios de higiene infantil, no sólo en Matanzas, sino en toda la República, tan pronto rinda su informe de reorganización el doctor José Prats, inspector general de Sanidad, comisionado al efecto, como publicamos en nuestra anterior edición.

LA COLONIA DE CAYO DUAN

Dos telegramas recibió ayer el secretario de Sanidad. Uno del gobernador de Oriente pidiéndole disponga el funcionamiento de la Colonia Infantil de Cayo Duan, al menos durante los dos meses que aun le faltaba antes de procederse a su clausura a mediados del mes pasado. El otro, del teniente Molina, supervisor de la referida colonia, anunciando su regreso a esta capital.

Tratamos de indagar sobre la verdad de lo que ocurre con la Colonia de Cayo Duan, pues hace unos diez días el doctor Céspedes, secretario de Sanidad, dispuso—y se cumplió—que el director de Beneficencia, doctor Clark, en su carácter de tesorero de la Comisión Nacional para la Protección de la Maternidad y la Infancia, entregase al teniente Molina un check por la cantidad de mil trescientos treinta y cuatro pesos para la reapertura de la colonia, y, ahora resulta, según el telegrama del gobernador de Oriente, que no está funcionando aún y el referido supervisor está camino de la Habana.

INVESTIGACION ORDENADA

Una comunicación del señor Ramón María Rodríguez, alcalde municipal de Los Palacios (Pinar del Río) ha recibido el secretario de Sanidad, en la que ruega investigue las anormalidades existentes en una farmacia de la cabecera del Término; agregando que en 25 y 30 de noviembre próximo pasado había denunciado estos hechos a la Inspección General de Farmacia, sin que hasta el momento se haya actuado.

El secretario de Sanidad dispuso ayer domingo que hoy, lunes, le informara sobre el particular el doctor Codina, inspector de farmacia.

INUNDACIONES Y PALUDISMO EN MORON

Con carácter urgente ha solicitado de la Superioridad sanitaria el jefe local de Morón, doctor Naranjo, diez mil cápsulas de quinina de 30 centígramos, mil de 50 centígramos y dos mil tabletas de quinoplasmina con el propósito de poder combatir los distintos brotes palúdicos existentes en el Término y de los que tiene conocimiento oficial.

El doctor Naranjo comunicó, asimismo, haber recorrido las zonas inundadas como consecuencia del ciclón del día 9 en la provincia de Camagüey, de los centrales azucareros Violeta y Georgina, estimando que la situación es delicada dada la cantidad de lagunatos que son criaderos de larvas de mosquitos y que, mientras perduren, como carece de desinfectantes suficientes, constituyen un peligro para la higiene del pueblo.

El ingenio de los falsificadores de tabacos de Alemania

Pintoresca anécdota del Ministro de I. Pública de España, F. de los Ríos

MADRID, diciembre 4. (A. P.) El ministro de Instrucción Pública, don Fernando de los Ríos, estuvo en Berlín hace algunos años, y en la capital alemana, se dió cuenta de los ingeniosos trucos que tienen los vendedores de tabacos «cubanos».

Uno de ellos le trató de vender unos tabacos al señor de los Ríos que llevaban una etiqueta con el nombre «Cabanas». Don Fernando le indicó que esos tabacos no podían ser cubanos legítimos porque si lo fueran la marca sería «Cabañas». El vendedor se alejó de capa caída.

Sin embargo, al día siguiente, el mismo hombre se le volvió a presentar, enseñándole a don Fernando una caja de tabacos con gran orgullo y satisfacción. En las anillas, en vez de «Habana», y como prueba de su origen cubano, los tabacos tenían impresa la palabra «Habaña»

ROBO DE PRENDAS POR VALOR DE 150 PESOS

Manuel F. Mato Warton, vecino de 21 número 435, denunció a la policía que de su domicilio le habían robado prendas por valor de ciento cincuenta pesos, sin que tuviera sospechas de persona alguna. Cuando se cometió el hecho se encontraba fuera de su residencia.

Los funerales de la esposa del dictador rojo Stalin

La fotografía muestra el coche fúnebre, pintado de rojo, que lleva los restos de la «camarada» Nadezhda Alliluieva, esposa del dictador Josef Stalin, en los momentos en que pasaba por una de las principales calles de Moscú, con una guardia especial de soldados del ejército rojo. El cadáver fué enterrado en el cementerio que en un tiempo era usado por la sociedad religiosa de las «Nuevas Vírgenes». En la parte superior del grabado se muestra a la esposa del dictador cuando se hallaba tendida en su residencia de la capital rusa. Hubo cierto elemento de misterio en el fallecimiento de Mme. Stalin, pues el gobierno no dió explicaciones oficiales de las causas de su muerte.

Será renovado el ejecutivo médico el próximo día 18

La Asamblea Nacional tendrá lugar en Sancti Spíritus. Los problemas más importantes

La clase médica se prepara para la Asamblea Nacional que ha de celebrarse el día 17 de los corrientes en la ciudad de Sancti Spíritus y en la cual ha de renovarse la Mesa del Comité Ejecutivo que preside hoy el doctor Nicolás Gómez de Rosas

La candidatura que hasta ayer gozaba de generales simpatías entre los profesionales médicos es la que lleva al doctor Ricardo Núñez Portuondo para el cargo de Presidente; al doctor Pedro L. Fariñas, de vice; al doctor José Bisbé, de Secretario General; al doctor Miguel Angel Branly, como vicesecretario; Tesorero al doctor Julio Ortiz Cano y al doctor Claudio Basterrechea, como Contador.

Cerca de trescientos médicos de toda la República se reunirán durante los días 17 y 18 próximos en Sancti Spíritus, el primer día en el teatro de la localidad y el segundo en la Sociedad Progreso. Presidirá la Asamblea el Presidente del Colegio Médico de Sancti Spíritus, doctor Félix García Rodríguez, ocupando los demás puestos de la mesa los doctores Nicolás Gómez de Rosas, Presidente del Ejecutivo; Manuel Horizondo, vicepresidente de aquel Colegio; Fernando Rensoli; Nicolás Martínez Carrera, secretario del Colegio; Félix Hurtado, Secretario General del Comité Ejecutivo; Ricardo Núñez Portuondo; Francisco R. Tiant y Miguel A. Branly.

Los delegados de todas las provincias están celebrando cambios de impresiones, a fin de llegar a un acuerdo sobre la candidatura que ha de resultar vencedora, antes de abrir se las sesiones de la Asamblea.

Problemas importantes para los médicos han de tratarse en Sancti Spíritus. Figuran entre ellos el Seguro Médico, el Carnet Federativo, Moción de los doctores Ortiz Cano y Antes contra el intrusismo profesional; renovación completa del Consejo Supremo de la Federación y el Mutualismo. También ha de conocerse en la asamblea el informe del Comité Ejecutivo sobre el problema de huelga médica existente en varias casas de salud de la República desde el día 18 de agosto último; y revisión del Capítulo de los Estatutos que trata de los fondos de beneficencia.

Ayer domingo en el local de Malecón 15, celebró sesión el Consejo Supremo de la Federación Medica de Cuba. Presidió el doctor Francisco María Fernández, actuó de Secretario el doctor Raimundo de Castro y asistieron los doctores Emilio Martínez; León Cuervo Rubio (por Pinar del Río); Mario García Madrigal, por Santa Clara; Isidro Lahe-rranz, por Camagüey; César A. Cruz Bustillo, por Oriente y Luis Ortega, por la Habana. El Consejo ratificó los acuerdos del Comité Ejecutivo separando definitivamente del organismo máximo de la clase médica a los compañeros que hoy desempeñan cargos en las casas de salud donde está decretado un estado de huelga.

PASAJEROS DEL «HABANA» SALUDAN A SUS FAMILIARES Y AMIGOS

Los pasajeros del vapor «Habana», señores Carlos Sañudo y señora; Ricardo García y señora, Cayetano Ortiz y señora, Manuel Idiaguez, Amado Viña, Angel Pumariega y Pedro Gómez, nos remitieron anoche un radiograma saludando a sus familiares y amigos de esta capital.

Agregan que llegarán el miércoles, en horas de la mañana.

MUERTE DE UNA MENOR

A consecuencia de una afección patológica, falleció ayer tarde en el Centro de Socorro de Jesús del Monte la menor Lucas Canda, de 40 días de nacida y vecina de Santa Irene número 94. Su mamá la señora Margarita Canda, informó a la policía cuanto había acontecido con su hijita, cuyo cadáver le fué entregado con la obligación de presentarlo en el Necrocomio para la práctica de la autopsia correspondiente.

Los colonos están dispuestos a romper definitivamente con los organismos azucareros oficiales

La asamblea celebrada ayer por el ejecutivo de la asociación nacional de colonos puso en evidencia el profundo malestar del colonato como resultado de las medidas artificiales

Bajo la presidencia del señor Francisco Painceira, ocupando la mesa también los señores Walfredo Rodríguez Blanca y Gastón Godoy, y actuando de secretario el señor Pérez, se reunió ayer por la mañana en el Roof Garden del Hotel Bristol el Ejecutivo de la Asociación Nacional de Colonos. La comisión nombrada en la anterior asamblea para que se entrevistara con la Corporación Exportadora Nacional de Azúcar en pleno, dió cuenta de los resultados de la referida entrevista, celebrada hace días, en la que se pidió a la Exportadora la modificación de varias de las Reglas de la misma, el anticipo de la zafra para la provincia de Camagüey al primero de enero y el aumento de cuotas para los ingenios de dicha provincia para la próxima zafra.

Después de amplia discusión, se tomó el acuerdo de citar a los delegados de las Asociaciones provinciales para una sesión extraordinaria que se celebrará el día 21 de este mes, fecha en que se considera que la Corporación habrá contestado a las peticiones de los colonos después de celebrarse la junta de dicho organismo en New York en los días del 14 al 16 de los corrientes.

El señor Rodríguez Blanca presentó una importante moción, que fué firmada por casi todos los delegados, en que se señala la ruta a seguir en el futuro por la Asociación Nacional de Colonos en relación con el plan Chadbourne, como cuestión independiente de la contestación que pueda dar la Corporación Exportadora a las peticiones presentadas por los colonos.

Tanto del texto de la moción, que no fué dada a la prensa, y que será discutida en la asamblea extraordinaria del día 21, como de las opiniones expresadas por la mayoría de los asistentes al acto de ayer, se desprende la oposición general del colonato al plan Chadbourne y a su aplicación por parte de la Corporación Exportadora.

A pesar de la casi unanimidad de opiniones respecto a las medidas artificales y a la actuación de la Corporación Exportadora en los conflictos entre colonos y hacendados, algunos delegados hicieron constar la incongruencia de la oposición al plan Chadbourne y a la composición y actuación de los organismos azucareros en relación con las peticiones presentadas al Presidente de la República y a la Corporación, gestiones que, de cierta manera, quitan valor a la oposición al plan Chadbourne y al propósito de que la Asociación Nacional de Colonos retire su representación de ambos organismos azucareros, caso de no ser oídas sus peticiones. El autor de la moción y otros oradores que lo apoyaron, pusieron en evidencia la independencia absoluta entre ambas cuestiones.

El largo cambio de impresiones y los animados debates que se llevaron a cabo en la asamblea de ayer, que fué por otra parte extraordinariamente interesante, por haberse tratado con amplitud y en todos sus detalles los distintos problemas que confronta el colonato, pusieron en evidencia la voluntad de la mayoría de los asistentes, de no seguir colaborando con el plan Chadbourne, que por el colonato es considerado como perjudicial a su clase y a la de los trabajadores, estrechamente vinculados a los colonos; aunque de los contrastes de opiniones que hemos oído se puede deducir que las medidas que se puedan adoptar en la próxima asamblea serán muy meditadas, por lo cual no es posible prever desde ahora cuáles serán los acuerdos definitivos que adoptará la asamblea del día 21 sobre los asuntos tratados en la de ayer.

La Cuba Company perdió $732,820 en el último trimeste

NUEVA YORK, diciembre 4. (AP).—La Cuba Company y sus subsidarias anuncian que en el trimestre que terminó el día 30 de septiembre último sufrieron pérdidas netas ascendentes a $732.820, después de deducidas las contribuciones, intereses, depreciación, etc., pero sin haber hecho reservas para los dividendos de acciones preferidas.

En el periodo correspondiente del año pasado la compañía tuvo una ganancia neta de $66.686.

En el año fiscal terminado el 30 de junio pasado, la compañía tuvo un déficit de $4.376.123, después de rebajar todos los cargos y ajustes. El año fiscal anterior la pérdida fué de $2.636.825.

Los ferrocarriles consolidados de Cuba anunciaron que sufrieron pérdidas de $1,325, en el trimestre terminado el 30 de septiembre, después de deducir contribuciones, intereses, etc., comparadas con ganancia líquida de $2,116 en el período correspondiente del año anterior. Las pérdidas combinadas de esta compañía y sus subsidiarias para el trimestre ascendieron a $470.515, comparadas con ganancias de $302,525 el año pasado. W

La Cuba Railroad Company tuvo pérdidas de $354,773 en el trimestre, contra ingresos netos de $317,038 el año pasado.

IMPIDEN LA DISCUSION DEL ASUNTO DE LA DEUDA

PARIS, diciembre 4. (AP).—Hasta la fecha los líderes políticos franceses han tenido éxito en sus planes de impedir que se discuta el problema de las deudas de guerra abiertamente, pero todo parece indicar que la agitación entre los legisladores comience la semana entrante.

BARCOS QUE SE ESPERAN

DICIEMBRE 5.
Sierra Ventana de Vigo, Ulúa de New Orleans, Cefalu de New Orleans, President Garfield de New York, Cuba de Key West.
DICIEMBRE 6.
Orizaba de New York, San Bruno de Boston, Florida de Key West.
DICIEMBRE 7.
Habana de la Coruña, Marqués de Comillas de New York, Morro Castle de Veracruz.
DICIEMBRE 8.
Veragua de Puerto Limón, Munargo de Miami, Florida de Key West.
DICIEMBRE 9.
Oriente de New York, Atenas de New Orleans, Turrialba de Tela, Santa Clara de Valparaiso, Cuba de Key West.
DICIEMBRE 10.
Florida de Key West.

Se efectuó ayer el sepelio de Joe Massaguer

El Dr. José A. López del Valle despidió el duelo, exaltando los méritos del amigo fenecido

Ayer a las cinco de la tarde se verificó el sepelio de José Massaguer, inolvidable amigo, periodista de bien informada pluma—en la que puso un gracejo natural—y jefe hasta ocurrir su muerte, de las páginas de sports de nuestro colega El Mundo.

Hasta el cementerio de Colón, lugar de su último descanso, acompañaron al cadáver de Joe Massaguer numerosos amigos y compañeros de la prensa.

El cortejo partió de la casa mortuoria Reina, entre las calles de Lealtad y Escobar.

Despidió el duelo el doctor López del Valle, quien se refirió a las virtudes y a los méritos del fenecido, exaltando sus grandes conocimientos como cronista de sports, su clara inteligencia, su cultura, su bondad y sus prendas de caballero intachable.

Sobre la tumba de Joe fueron depositadas muchas ofrendas florales.

Una de las que aparecían testimoniando el raro aprecio que había sabido conquistar el caballeroso Joe Massaguer en y fuera de Cuba y que tan evidenciado quedó al conocerse la triste nueva de su fallecimiento, fué colocada sobre su tumba por el Presidente de la Empresa DIARIO DE LA MARINA, señor Conde del Rivero, que cumplía así la misión a él encomendada, cablegráficamente, por el prestigioso «Club Periodístico de New York, en el siguiente mensaje dirigido al señor Fortún y Varona, Administrador, en la Habana, de «The Western Union Telegraph Co» y por éste gentilmente trasmitido:

—«Haga el favor de comunicar con el Conde del Rivero y preguntarle si puede hacerse cargo de la representación del «Club Periodístico de New York» en los funerales de Joe Massaguer, colocando flores sobre la tumba y expresándole a la Viuda nuestras más sentidas condolencias»—«La contestación es urgente, pues que remos informar a sus amigos de aquí» —«Gracias».

De este modo, el Conde del Rivero—que es «Socio de Honor» del «Club Periodístico de New York»—asumió tan honrosa representación, cumplimentando fielmente el triple deseo de los compañeros newyorquinos, todos cariñosos amigos del excelente Cronista deportivo que acabamos de perder.

Era Massaguer uno de esos hombres extremadamente simpáticos que al punto conquistan el afecto de quienes lo tratan. Noble de corazón, generoso, afable y siempre con la sonrisa en los labios, José Massaguer había cultivado innumerables amigos cariñosos que ayer, acudieron a testimoniarle sincero tributo de recuerdo.

Sereno y desapasionado en su juicio, la opinión de Joe obtuvo a toda hora el acatamiento de sus lectores. Al morir deja sin duda un enorme vacío en la crónica depotiva.

A su viuda, hermanos y demás familiares reiteramos nuestra condolencia, elevando al cielo nuestras preces para que les conceda resignación cristiana.

Entre el acompañamiento al sepelio, verdadera manifestación de condolencia, recordamos las siguientes personas:

Doctor Alberto Inclán, Presidente del Club Hípico de Cuba, Miguel Suárez, Presidente del Havana American Jockey Club, Julio Blanco Herrera, doctor Juan Silverio, doctor Antonio Carrillo, ingeniero Miguel Angel Moenck, doctor Ramón Ebra, Paco Valle, Presidente del Miramar Yacht Club, Armando Aballí, Silvio de Cárdenas, Gustavo Rey, presidente de la Asociación de la Prensa, César Rodríguez, Antonio Polo, Mariano Pérez de Acevedo, Carlos Robreño, Mike González, Oscar, Joe y Santiago Rodríguez, Panchito e Hilario Fránquiz, Fernando del Castillo, Adolfo Font, Alberto Néstor Coronado, Troadio Hernández, Enrique Nogueira, Rafael Posso, José Luis López Gómez, Rafael Pegudo, Miguel Angel Quevedo, Eustaquio Gutiérrez, Saturnino Escoto Carrión, Virgilio Ferrer Gutiérrez, doctor Pablo Lavín, Jorge García Montes, Jess Losada, doctor Guillermo Pi Muñoz, Angel Domínguez Novela, doctor Aurelio Méndez, Horacio Alonso, Joaquín Pina, el Conde del Rivero, en su propia representación y en la del «New York Newspaper Club», quien ofrendó una corona de flores expresando la condolencia del citado Club a la Vda. del señor Massaguer, Pedro Galiana y Guillermo Pi, por DIARIO DE LA MARINA, M. F. de la Reguera, por INFORMACION y la redacción en pleno de nuestro colega «El Mundo».

¡Paz a los restos del pobre Joe!

ALARDE DE FUERZAS DE POLICIA EN AMBERES A LA LLEGADA DE TROTZKY

AMBERES, diciembre 4. (AP).—Varios detectives y un fuerte destacamento de policía estaban en los muelles esta mañana esperando el vapor «Bernstorff», con instrucciones de no permitir el desembarco de León Trotzky, líder revolucionario ruso. El barco zarpará al mediodía hacia Dunkrijk, Francia.

INGRESO EN EL HOSPITAL DE COLUMBIA EL SOLDADO HERIDO EN «PALO PRIETO»

Anoche llegó a esta capital, procedente de Báez, Santa Clara, el soldado Gerardo Alberto Zamora Cruz, que presenta un balazo en la clavícula, derecha, de carácter grave.

Cuando se encontraba almorzando en la finca «Palo Prieto» de la propiedad de «Pifo» Madrazo, en unión de éste y otras personas, fueron atacados los allí presentes por tres enmascarados que les dieron el alto, atacándolos a tiros seguidamente.

El soldado Zamora, resultó herido, y no obstante, repelió la agresión con su revólver, no logrando alcanzar a ninguno de los malhechores.

Le acompañaba en el viaje su hermano Quirino, también soldado del Ejército.

El herido fué trasladado al Hospital Militar de Columbia, donde posiblemente sea sometido con urgencia a una operación.

NINGUN BANCO ANTICIPA DINERO SI SABE QUE NO PODRA COBRARLO NUNCA

Los conocidos economistas y corredores de azúcar declaran que sabiéndose que el producto tendrá que venderse a precios por debajo del costo, no se arriesgarán a perder su dinero

NUEVA YORK, diciembre 4 AP. Dudas acerca de que Cuba comience la zafra próxima a los actuales precios del mercado, forzando el alza de los mismos para la primavera próxima, se expresan en un informe de B. W. Dyer and Company, economistas y corredores de azúcares.

«Si la cotización para los futuros de marzo continua a los precios actuales hasta febrero—dice el informe—significará que los azucares de costo y flete se venderían a 0.70 en Nueva York. Molerán los centrales cubanos a un precio como ese? Parece muy dudoso.

«Comparemos el precio del año pasado con el actual a base de 0.70 costo y flete. En el Otoño del pasado año los precios estaban alrededor de 1.40 Bajaron a fin de año a 1.20

«Durante el mes de enero de 1932 el mercado bajó más, pero no fué hasta el 5 de febrero que el precio descendió por debajo de 1.00 centavo costo y flete Nueva York, esa fecha 106 de los 133 que muelen este año habían comenzado sus operaciones. Habiendo completado sus compras de sacos productos químicos, carbón, o aceite, les era posible continuar moliendo a pesar de que el nivel de los precios seguía bajando.

«Como estímulo para el inicio de las operaciones, el precio de este Otoño el precio fué de cerca de 1.40 en octubre y noviembre. El indicado precio para el año próximo será más alto que el de este a causa de que con una zafra 25 por ciento más pequeña, el costo de producción será necesariamente mayor.

«El devastador huracán ha aumentado también el costo en muchos centrales que no estaban amparados por un seguro. Pero aun el año pasado un número de centrales pequeños no pudo obtener créditos bancarios y molieron únicamente con el crédito que adquirieron de parte de los comerciantes.

«Muchos de esos créditos no se han pagado todavía y como es natural, los mismos comerciantes no darán refacción y el hecho de que las cuentas atrasadas estén sin pagar hará más difícil obtener crédito de otras partes. Ciertamente no es concebible que los bancos presten dinero para financiar la zafra de los centrales azucareros si el precio del mercado indica que los azucares se tendrán que vender con pérdida, y por tanto, que no podrán cobrar sus anticipos».

DETENIDO EL MATADOR DE RODRIGUEZ PAZ, QUE SE CONFESO AUTOR MATERIAL

Dijo que fué agredido a cabillazos y se defendió con el cuchillo que portaba, por ser vendedor de frutas. La autopsia demuestra que Rodríguez murió a causa de la hemorragia

Los doctores Polanco y Muñiz, practicaron en el Necrocomio la autopsia al cadáver de Elío Rodríguez Paz, que con un cuchillo fué agredido por Roberto Fernández Rivero, quien desapareció después de haberlo herido de muerte.

En dicha diligencia, que fué presenciada por el doctor Bango, secretario del Juzgado de Instrucción de la Sección Quinta, se comprobó, que el cadáver presentaba tres heridas producidas por instrumento pérforo cortante, situadas dos de ellas en la espalda y la otra en el estómago.

La del estómago a pesar de ser de gravedad, no es de las señaladas como mortal. Una de las de la espalda, no penetró, pero la otra sí perforándole el pulmón izquierdo. Una intensa hemorragia fué la causa de la muerte de dicho individuo.

La policía ha continuado sus pesquisas por localizar al acusado ignorándose hasta ahora su paradero y los móviles del hecho.

El vigilante 550, S. Caballero, presentó en la noche de ayer en la octava estación de policía, al joven Roberto Fernández Rivero, de 20 años, vecino de Benjumeda número 3, por ser el autor de la muerte de Elío Rodríguez Paz, al que atacó hace noches con un cuchillo en la esquina de Benjumeda y Desagüe, por un disgusto que tuvieron.

Roberto Fernández, fué reconocido en el Hospital Municipal, de una contusión en forma lineal, situada en la espalda y desgarraduras diseminadas por el cuello.

El detenido manifestó que la noche del hecho, encontrándose él en la esquina de Desagüe y San Carlos viendo a un hombre hacer monogramas, éste de improviso le dijo que si quería que le hiciese un tatuaje en el cuerpo, a lo que respondió él declarante que eso era solamente para los delincuentes.

Agregó que entre las personas que allí se hallaban reunidas, lo estaba Rodríguez Paz, el cual le manifestó que eso no era cierto, pues él era una persona decente y tenía tatuajes en los brazos y cuerpo, que le fueron hechos cuando había permanecido a la marina. Rodríguez Paz —dijo el detenido— además le manifestó que su padre si era un hombre malo pues había dado muerte a un sobrino de Lima.

En vista de que Rodríguez Paz le insultaba, se retiró, pero al llegar a Benjumeda y San Carlos, se le presentó Rodríguez Paz, el cual con una cabilla lo agredió, causándole la contusión lineal que presenta en la espalda. Después lo agarró por el cuello, viéndose él en la necesidad de defenderse con un cuchillo que portaba como vendedor ambulante, no firiéndole una puñalada a su antagonista, dándose acto seguido a la fuga, ocultándose, hasta que fué detenido.

El joven Roberto Fernández Rivero, fué remitido al vivac, a la disposición del Juez de Instrucción de la Sección quinta, autoridad que instruye la causa.

TRES CANDIDATURAS SE PRESENTARON ANOCHE EN LA SOC. DE TORCEDORES

Los cigarreros distribuyeron ayer las cuotas de auxilio a sus compañeros, en su local social. Un libro sobre los últimos congresos del trabajo y del desarme, fué editado en España

Ha terminado el período de presentación de candidaturas para las próximas elecciones, en la Sociedad de Torcedores de la Habana, la designada con el número 1, lleva para la presidencia de candidato al obrero José Fundora Rodríguez. La número 2, al obrero Manuel Somorza; y la número 3, al señor Carlos Santos Vizquerra.

Las elecciones se celebrarán el domingo 18 del corriente, dando comienzo a las ocho de la mañana

LOS CIGARREROS

En su local social, distribuyeron ayer las dietas de auxilio a sus compañeros, en huelga, de las cigarrerías de Gener y el Trust, que desde hace mucho tiempo vienen sosteniendo. Las dietas se entregan los domingos, por la mañana en el salón de la Sociedad de Torcedores Todos los obreros que trabajan en la industria cigarrera, contribuyen con el veinte por ciento de sus jornales, para el socorro de los compañeros.

UN LIBRO SOBRE LAS CONFERENCIAS DEL TRABAJO Y DEL DESARME EDITADO POR LAS DELEGACIONES GUBERNAMENTALES ESPAÑOLAS

Los Ministerios del Trabajo y de Estado, de la nueva República Española han editado un libro sobre la labor realizada por ambos Ministerios, y por sus Delegaciones en Ginebra, así las que asistieron a las Conferencias Internacionales del Trabajo, como las que asisten a las Conferencias del Desarme.

Al referirse en dicho libro a las Delegaciones de Hispano-América, se reproduce el discurso pronunciado por el Delegado de Cuba a la Conferencia Internacional del Trabajo, señor Arévalo, pronunciado en el banquete ofrecido por el gobierno español a las Delegaciones de Hispano-América, Portugal y Brasil, en que dicho Delegado hizo un elogio merecido del Ministro Largo Caballero, que en su labor se revela un gran estadista, señalando al conjunto representativo de los pueblos de América, las normas que deben seguirse para evitar grandes trastornos a la humanidad. En su saludo a la República Española, destacó la admiración que sentía Cuba, por la transformación política y económica que había realizado España, a cuya vida espiritual la ligaban múltiples lazos de intenso afecto, además de los de su origen histórico.

EN LA FABRICA «LA CORONA»

Se ha dado cuenta ayer en la Sociedad de Torcedores por el Delegado de «La Corona» que hoy dan ocupación a dieciseis torcedores más, en los que figuran cuatro, de Santiago de las Vegas; dos de San Antonio de los Baños y 11 de la Habana, de los que trabajaban en las fábricas del Trust. Cuenta dicho taller ahora con cincuenta operarios. Los Gerentes de la Compañía Picalera Cubana, arrendataria de las marcas del Trust, para el Mercado Nacional, esperan que un desarrollo mayor de sus negocios les permita emplear mayor número de torcedores en sus talleres establecidos en el edificio de «La Corona» Reina 1, en esta capital.

LA UNION DE VENDEDORES

La comisión electoral está trabajando intensamente por la candidatura que ha de presentar en las próximas elecciones, en la que figurarán valiosos y entusiastas elementos de la sociedad, que se distinguieron siempre en la labor social, habiendo laborado algunos de ellos en anteriores Juntas de Gobierno.

M.E.C.D. 2016

Von Schleicher ha nombrado a los mismos ministros de Von Papen, a excepción del de Trabajo

Reginaldo Gulbins, sobrino de Leguía, pasó ayer por la Habana, expulsado del Perú por haber sublevado allí al Ejército

Dice que se está dejando morir paulatinamente a Haya de la Torre. Nos hizo entrega del manifiesto que dirigió a los Institutos Armados, publicado en Bolivia y Panamá

Pasajero en tránsito del «Orduña», cruzó ayer por la Habana Reginaldo Gulbins, nativo del Perú y descendiente de ingleses, a quien se obligó por el Gobierno peruano a abandonar su país.

El señor Gulbins, que fué un acaudalado comerciante de Lima, tomó parte muy activa en los últimos movimientos revolucionarios contra el Gobierno del presidente Sánchez del Cerro, siendo el que con un grupo de parciales asaltó la planta eléctrica de Lima, dejando a oscuras la capital peruana.

También es autor de un vibrante manifiesto contra el Gobierno peruano, en el cual exhorta a las masas y a las fuerzas armadas de su nación para derrocar el régimen actual del Perú.

Con este motivo el señor Gulbins estuvo encarcelado por un año, al cabo del cual y mediante el compromiso de ausentarse del país se le permitió embarcar en el «Orduña» y ahora irá a residir con sus ascendientes, que residen en Inglaterra.

En el Perú ha dejado a su esposa e hijos.

El señor Gulbins ha logrado que en la prensa de Bolivia y en la de Panamá se publique el manifiesto a que antes nos hemos referido.

EL MANIFIESTO

El señor Reynaldo Gulbins nos hizo entrega del siguiente documento:

«A los institutos armados del Perú».

«La gravedad de la situación del Perú, tanto interna como externa, en plena crisis política, económica y social, me obliga, por patriotismo, a dirigir estas líneas con la seguridad de que, después de su lectura, los institutos armados, como el pueblo, han de asumir la imperiosa actitud que en el actual momento de ellos reclaman los sagrados intereses de mi patria: el inmediato cambio del régimen de odio y desaciertos que hoy gobierna a la Nación.

La revolución de agosto de 1930 se fundamenta en un programa de libertad política y un plebiscito cotidiano de los pueblos, pues solamente los gobiernos que actúan de acuerdo con el consenso de la opinión pública podrán ser considerados como gobiernos democráticos y conseguir asegurar la aprobación del país y su estabilidad.

Los gobiernos que se apartan de este camino y dejan de interpretar el sentimiento mayoritario del pueblo, pierden, desde ese instante, desde ese mismo instante, la confianza de quienes les encomendaron la augusta misión de dirigir sus destinos y justifican la revolución como una necesidad ineludible y perentoria. Este es nuestro caso.

LA REVOLUCION SOLO IMPUSO UNA TIRANIA

La revolución de Arquipa sólo ha servido para que un grupo personalista del tristemente célebre Partido Civil, sustituyese a los hombres del Oncenio imponiendo al país una tiranía mucho más vergonzosa, deshonesta y sanguinaria que todas las habidas en nuestra historia y tal vez si en la de América.

Sustitución de las personas a cambio de una pavorosa multiplicación de las medidas de violencia para tratar de acallar los gritos de liberación de quienes desean y luchan por ver un día el Perú, digno de la grandeza que le corresponde.

Estas medidas de violencias han demostrado vesania, epilepsia en el mando supremo y sádica perversidad no intuida jamás por nadie.

EL GOBIERNO DE SANCHEZ

Pero veamos la obra del actual gobierno.

Los recientes sucesos de Leticia, culpa son de la obstinada propaganda que desde su llegada al Palacio de Pizarro, en agosto de 1930, vienen realizando el señor Sánchez Cerro y sus administradores al manifestar en todos los tonos un firme propósito de desconocer los tratados internacionales, firmados por el Perú durante el gobierno del señor Leguía. Allí están las declaraciones públicamente hechas desde el balcón del Palacio del Gobierno; el bochornoso incidente de París, con el general Vázquez Cobo, plenipotenciario de Colombia en Francia el reciente discurso del presidente de la República en la inauguración del monumento a Miguel Grau; los libros del seudo internacionalista que es su secretario; los editoriales de «El Comercio»; las importunas declaraciones del grupo de los cortesanos en el Congreso Constituyente, y el mapa de los territorios cedidos por el Perú a sus vecinos, editado por la «Unión Revolucionaria» y profusamente fijados en los muros de Lima.

PROCESO PARA AFIRMARSE EN EL PODER

¿A qué conduce todo esto? A tratar de afirmarse en el poder, aunque para ello tenga que falsear la historia, envenenando al pueblo, y canalizar por torcidos cauces la buena fe del patriotismo peruano.

Fatal es esta innoble campaña, que no respeta ni la verdad histórica, y que ha de traernos con todas las naciones colindantes de la nuestra una serie de conflictos cuyas proyecciones y consecuencias no son difíciles de prever; y, si fatal es esta campaña en el orden externo, no lo es menos en el orden interno, pues tiende a dividir más hondamente aun la familia peruana.

¿Y quiénes son los autores de esta campaña? Los que durante la guerra con Chile se extranjerizaron y emigraron del Perú o arrojaron sus fusiles en los campos de batalla y al grito de «Primero los chilenos que Pierola», dejaron que el enemigo invadiera nuestro suelo y corrieron a poner obstáculos a la obra del gran patriota cuyos desvelos ha justificado la Historia.

Los tratados internacionales están garantizados por el honor nacional. Buenos o malos, debemos respetarlos, pues su cumplimiento consolida nuestro prestigio y autoriza nuestras reclamaciones. La fe nacional no puede servir de bagaje para éxitos de oratoria o librería, ni puede ser tampoco utilizado protervamente como zurcida bandera de campañas políticas.

TODO PREPARADO PARA UN CONFLICTO

El panorama internacional de Sud América presenta negros nubarrones que hacen presagiar muy próximas tempestades. Y no es, por cierto, el Perú a quien convenga propiciar la descarga del rayo, porque todo en nuestro suelo, está preparado para que lo destruya el rayo.

Mientras tanto, los institutos armados, piedra angular de la paz interna y externa, garantía del orden, tutela de las leyes, sufren hondo quebranto en su función estrictamente técnica y se someten a una función política que es la tumba de la milicia, pues mata la función orgánica que corresponde a dichos institutos, inmiscuyéndolos en la función política, que les es agena y para la cual no han sido preparados.

LAS PENAS DE MUERTE IMPUESTAS

Los institutos armados han asumido la más grave responsabilidad en esta hora histórica cuando, con su actitud, han apoyado y aprobado el crimen de esas Cortes Marciales que, a nombre del Código de Justicia Militar, decretaron dos sentencias de muerte en Lima, ocho en San Lorenzo, 102 en Trujillo y 10 en Huaras.

De estas sentencias se han ejecutado la mayor parte, ¡y en qué forma salvaje ¡Con qué ferocidad de hienas! Y hoy el ejército se dedica a perseguir a los que escaparon del patíbulo, para fusilarlos donde son habidos, pretextos que a las gentes del gobierno les ha servido para ejecutar, sin proceso alguno, a centenares de inocentes campesinos en los valles de la Libertad y Cajamarca.

No hay un solo hombre medianamente sereno, que sea capaz de afirmar que esas Cortes Marciales han actuado de acuerdo con el Código de Justicia Militar. ¡No! Han obedecido a leyes «ad hoc», dictadas en la hora undécima por la mayoría civilista del Congreso Constituyente, con espíritu netamente político, y esas Cortes Marciales, actuando dentro de ese espíritu, han arrojado una tremenda afrenta sobre el resto de los institutos armados, salpicándolos de sangre hermana. Es, pues, a los institutos armados a los que hoy toca vindicarse, restablecer la paz y las libertades individuales, desterrar este régimen de odio y asegurar el imperio de la legalidad. Esta, y sólo esta, es la función política que corresponde a los institutos armados, como a tutores de la ley.

LA ACTUACION DE LAS CORTES MARCIALES

De otro modo «Mane», Thesel «Pharea» estará escrito para ellos, en quienes el pueblo no verá sino una corporación de verdugos merecedores de ser maldecidos hasta por las generaciones venideras. Y es que el Mane, Thesel, Pharae se lo escribe el mismo militarismo, cuando acepta y ratifica, con su culpable silencio y obediencia la Ley aquella que creo las Cortes Marciales, y ordenó que éstas pudieran ser constituidas con militares de cualquiera graduación. Esa ley despoja de su jerarquía a los jefes y oficiales del ejército contra las terminantes disposiciones del Código de Justicia Militar. A ese paso, haciendo de los institutos armados organismos políticos, se ordenará que los subalternos tengan el mando supremo de la milicia, aunque ya estamos prácticamente en este camino, desde el momento que en dos años de luchas políticas hemos visto ascender al mayor Luis M. Sánchez Cerro (año de 1930) a la alta clase de general de brigada (año de 1932).

NO SE HA RESPETADO AL CONGRESO

El Congreso Constituyente, templo de la soberanía del pueblo, ha sido ultrajado, su recinto ha sido violado por la policía, como si se tratase de un garito o de un lupanar; los representantes de la Nación han sido apresados y deportados sin someterlos al correspondiente juicio, ni respetar las garantías e inmunidades que les otorga la ley.

Se ha asegurado, por estos y otros medios que más vale callar, una mayoría que es un insulto a la nación y un crimen a la majestad de su poder. Consorcio de mercaderes y verdugos del que sale, hecho Ministro, el ladrón o el asesino!

LA PENA DE MUERTE POR DELITO POLITICO

Esta mayoría asambleísta, es la que ha aprobado la pena de muerte por delito político en una constituyente que es un oprobio para el Perú y que toca a los institutos armados, y al país, impedir que se promulguen.

Esta misma mayoría es la que ha sancionado, en un Artículo Constitucional, la medida que pone fuera de la ley a los partidos políticos que no comulguen con las ideas del Civilismo, o de la Unión Revolucionaria, y así, mientras todas las naciones del mundo, combaten a la Rusia terrorista y sanguinaria, nuestro Congreso constituyente copia y promulga los Códigos Soviéticos, y mientras en la India, el espíritu admirable del Mahatma Gandhi, quiebra la voluntad de acero del Imperio Británico, y reforma las milenarias religiones brahmánicas consiguiendo la igualdad de derechos de las castas, desde el Brahman al intocable, nuestro Congreso constituyente, él, crea castas políticas; los civilestas y los parias. El gobierno de Sánchez Cerro, restablece la inquisición en el Perú, y los calabozos y las cárceles se concierten, bajo su reinado, en lugares de torturas, en los que algunos como el capitán Cervantes, ya han dejado la vida.

DOS MIL CONFINADOS EN LAS ISLAS

Los pantanos y ciénagas mortíferas de las selvas del Madre de Dios, reciben los contingentes de confinados, sobre los que no pesan otros delitos que el no pertenecer al partido civilista, hoy Unión Revolucionaria. Otros presos políticos son sometidos a trabajos forzados en las Islas guaneras, sin que se les provea de recursos sanitarios. Pasan de dos mil el número de hombres sometidos a este infierno ideado por la tiranía. Cuando los gobiernos abandonan el camino de la Ley, proceden únicamente con criterio político, toda violencia que ellos emplean las parece justificada y cualquier crimen que ellos cometen les parece lícito.

MORDAZA A LA PRENSA Y A LA PALABRA

La prensa libre ha sido amordazada, y no solamente la palabra escrita sufre esta vejación; hasta la palabra hablada está sujeta a la censura, y el espionaje de la soplonería y la «Mazorca». Todo país que no goza de libertad de prensa si tiene visilidad, estalla como los volcanes; si no la tiene se convierte en un cementerio de ideas.

Actualmente en el Perú solo el grupo civilista, en quien el presidente de la República ha hipotecado la función del Estado, a cambio de los atributos del mando, tiene la exclusiva o monopolio de la noticia y el comentario impreso, y cuando estas noticias o estos comentarios no conviene a sus intereses el país, se queda sin saber lo que ocurre dentro o fuera de sus fronteras.

La función política despoja a los Tribunales de la nación de sus símbolos universales y eternos, y se corrompe su augusta misión invistiendo con el poder de la magistratura a personas a las que se restituye con ello los favores de grupo.

DESTINO DE LAS UNIVERSIDADES

Las Universidades se convierten en cuarteles de ese regimiento pretoriano llamado la Guardia Republicana, y son arrojados de sus estrados, sus Claustros o sus Aulas, rectoras, catedráticos y alumnos. Se ha desmoralizado la Administración pública, ocasionando la miseria de antiguos y honorables servidores de la nación que han sido sustituidos en infinidad de casos, por rufianes o por meretrices, convirtiendo así la Administración del Estado en botín de guerra de una campaña electoral.

EL GOBIERNO, MONEDERO FALSO

Se ha maniobrado con el oro, respaldo de nuestro billete y se nos lleva aceleradamente hacia las ruinas impuestas por un pillete que pronto carecerá de toda garantía, y que convierte al gobierno en monedero falso.

La deuda pública por estos aletreos de las finanzas, ha aumentado automáticamente a más de doscientos millones de soles y la espantosa miseria del país se ahonda más y más ante el justificado pánico de los capitalistas, para salvarse de la quiebra que ven avecindarse ocultan su dinero. Las finanzas, mal conducidas obligan al gobierno a recurrir a la «Colecta Nacional» y extorsionar al empleado público, al comercio y a los particulares al par que contribuyan con su óvalo espontáneo con grave perjuicio de las exiguas rentas que son ya escasas para el pan de la familia. Vale tanto como pedir limosnas en nombre del Amor de Dios, mientras se apunta al pecho de los donantes con un par de pistolas.

INVERSION DE LAS RENTAS PUBLICAS

Las escasas rentas de la nación solo alcanzan para mantener esa infamia que se llama «Soplón», para alquilar soldados, para ese regimiento reclutado entre el hampa que se llama Guardia Republicana, para engañar al país con decorativas de refacciones de edificios inútiles o con arreglos de plazas a las que nadie concurren. Mientras tanto, la expropiación de campos de agricultura, que hoy, en manos de los latifundistas, nada rinden al Tesoro Fiscal, ni a la economía de las masas, espera que este dinero mal empleado hoy, tenga pronto una patriótica aplicación adquiriendo las tierras para distribuirlas y habilitar a los pequeños agricultores con los implementos de trabajo que arranque al pueblo de la miseria, y les aseguren un positivo bienestar.

Mucho más son los crímenes y desaciertos cometidos por el gobierno que preside el señor Luis Sánchez del Cerro. Es inútil enumerarlo Están en el recuerdo de todo el país y como se deja demostrado «justifican la revolución como una necesidad ineludible y perentoria».

FINES DE LA REVOLUCION

Pero la revolución no puede ser un simple Golpe de Estado, un cuartelazo más en nuestra vida republicana, sin otra finalidad que la de cambiar hombres y continuar con los mismos reprobados métodos. No. Para esto basta con la triste experiencia con todas las revoluciones habidas en el Perú.

Debe forjarse la revolución con un programa de renovación nacional, de fáciles trabajos, de orden, de economía y de progreso, lejos de las tendencias de la extrema izquierda; pero lejos también del conservadorismo anquilosante de la derecha capitalista. Es deber de la revolución al evitar en el instante mismo de la acción, la violencia del pueblo contra los hombres de este gobierno que, por todos los medios posibles, se han concitado el odio tremendo y merecido del país entero odio que es de temer que nos pueda llevar a horas sangrientas sin ningún beneficio para la nacionalidad.

HAMBRE Y DESESPERANZA

En el Perú no existe comunismo en proporción que pueda constituir una amenaza; pero existe hambre y desesperanza que pueden ser explotados por los agitadores para conducir al pueblo, como lo condujeron los civilistas, el 72 y el 30, hacia el asesinato y el saqueo. Debe devolverse al país las libertades individuales y políticas; pero debe garantizársele la conservación del orden contra toda acción extremista contra todo principio ajeno a la nacionalidad. La revolución tiene que establecer la libertad de prensa, las garantías individuales, los fueros institucionales; tiene que lograr el equilibrio del presupuesto general de la nación, cortando de hecho los egresos inútiles e innecesarios y creando nuevas fuentes de trabajo y producción que puedan resolver la aguda crisis económica, que va creciendo como sube el nivel del agua en una inundación.

EL RESTABLECIMIENTO DE LA LEY

Debe devolverse y consagrar a su función técnica a los Institutos armados; pero, antes, ellos deben cumplir con la única función política que les corresponde: el restablecimiento del imperio de la Ley. ¡Debe, al fin, ese organismo comprender que tiene otras obligaciones para con la patria, que la de servir de puntal y de sostén a un gobierno, vergüenza del Perú y de América, carcomido por el desprestigio, la inepcia y los errores: comprender como, al fin, que la sangre hermana que chorrean las manos de los hombres del gobierno está goteando sobre él. Comprender, al fin, que menos legalidad, mucho menos legalidad tiene el gobierno que constitucionalmente formado, abandona los dictados de la Constitución y los preceptos de la Ley, que cualesquiera otro nacido de la revolución, parte de la historia, que devuelve al país sus normas jurídicas, restablezca la paz, garantice el trabajo, abra las puertas de las Universidades, organice el bienestar y progreso de la nación y le dé ese rango de nación civilizada que ya va perdiendo el Perú.

¡Esta es la hora de la paz! Pero toca a las armas conducirnos a ella...

A bordo del «Orduña» en viaje al destierro, noviembre de 1932.

Reinaldo GULBBINS

LA PERSONALIDAD DEL SR. GULBBINS

El señor Gulbbins es descendiente de una prominente familia inglesa avencidada en el Perú, y es sobrino carnal del presidente difunto Leguía de quien dice fué paulatinamente dejado morir en su prisión por aniquilamiento físico y moral, asegurando que lo propio se esta haciendo con Raúl Haya de la Torre que se mantiene preso y sometido a depresión moral y material, desvendose el clamor mundial que se ha recibido por el gobierno del Perú

FUE A COBRAR Y LE DIERON GRANPALIZA

La policía busca al violento inquilino, quien después de la comisión del delito, se fugó

MARIANAO, diciembre 4.—Urbano Falcón Vázquez, de España, de 43 años, residente en Pasaje número 25, en ésta, fué asistido en el Centro de Socorro, por el doctor Alfonso, de dos heridas contusas, una en la región occipito frontal y otra en la superciliar izquierda, así como otras, sin poder precisar si hay lesión ósea, todas de carácter grave.

Personado en dicho Centro de Socorro el sargento Lascano, de la Policía de este Término, manifestó el lesionado que el autor de las lesiones que presentaba, lo es Francisco Navarro, inquilino de una de las habitaciones de la casa contigua a la suya, al que fué a cobrar el alquiler del pasado mes y lejos de pagarle le asestó diversos golpes con un cuerpo duro que no puede precisar si es una manopla o piedra, teniendo necesidad de darse a la fuga para no sufrir mayores consecuencias.

La Policía está a la caza del osado inquilino, el que no ha podido ser detenido, pues ha desaparecido.

El niño estudia

Por ABELA

—¿Es un libro de pedagogía?

—Sí, padrino, y comienza diciendo: «El hombre tendrá que irse perfeccionando por medio del estudio y el esfuerzo...»

—Pues mira, me gusta el comienzo...!

La dictadura soviética es férrea, siendo el Estado fuente y fin único del derecho

El Partido Comunista ruso sabe dosificar con gran tacto político la dictadura y la democracia. El ciudadano tiene en Rusia un valor como miembro del Estado, como porción del todo.

NOTAS DE RUSIA

Por Raúl MAESTRI

UNA noche, una de esas noches blancas del verano nórdico, yo me perdí en las calles de Leningrado. Iba con un médico chileno, que desconocía el ruso y Leningrado tanto como yo. Tomamos un tranvía que nos pareció que iba al barrio en que vivíamos, y a los veinte minutos de un viaje silencioso fuimos a parar a un extremo todavía más lejano de la gran ciudad. ¿Qué hacer, en esta ciudad sin taxis? Para pensarlo nos sentamos en un parque honrado nada menos que con una estatua del poeta Puschkin. Como la vecindad lírica no nos deparaba ninguna particular inspiración, decidimos preguntar, en alemán, al primero que pasara. Los primeros fueron una pareja juvenil, obreros. Afortunadamente el galán chapurreaba el tudesco. Era un trabajador calificado y seguía cursos en la escuela de su fábrica. Dando muestras de una extraordinaria amabilidad los dos se dispusieron a acompañarnos hasta la estación del tranvía que nos llevaría al hotel. Teníamos que caminar un buen trecho, pero nuestro inesperado guía encontraba buena recompensa en practicar el alemán y fumar cigarrillos extranjeros. Hablamos, naturalmente, de Rusia y de cosas rusas. Nuestro interlocutor no se interesaba mucho por política. Prefirió hablarnos de cosas personales, por ejemplo, de la desgracia de tener que vivir separado de su novia porque en la casa de ninguno de los dos había sitio para otra persona y, por otra parte, no había cuartos desalquilados a que poder mudarse los dos. Pero nosotros insistíamos en charlar de cosas generales. Nuestro acompañante no era comunista ni pertenecía a ninguna agrupación política; era trabajador y estudiaba paa llegar a tener mayor salario. Tenía 23 años de edad. Pero se sentía contento, y enumeró en seguida los motivos: tengo trabajo, vivo y la semana que viene me voy de vacaciones con mi novia quince días al campo, ya tenemos reservado lugar en Peterhof, el atinguo Palacio de los Zares. En una palabra final este joven proletario de la Unión Soviética creyó poder sintetizar su dicha: SOY LIBRE.

La dictadura soviética es férrea. En este país el Estado es fuente y fin único del derecho. En el extranjero se conocen los hechos externos, por otra parte no exclusivos de la Unión Soviética: no hay Partidos políticos más que el comunista; no hay prensa más que la comunista; no hay opiniones lícitas más que las oficiales; la justicia, la escuela, el teatro, la economía, son otros tantos órganos al servicio de la política del Estado, y esta situación ni se oculta ni se niega. El individuo, el ciudadano, puede tener un valor como miembro del Estado, como porción del todo. Pero estos conceptos y palabras cobran una realidad terriblemente concreta cuando se les ve cara a cara en la Unión Soviética misma. Sobre todas las decisiones personales en este país, desde comprarse un par de zapatos hasta hacerse de una ideología, pende la espada de Damocles del Estado. ¿Qué dirán, qué me pasará? Se vive en un espionaje recíproco, en un recelo unánime. El visitante lo comprueba prácticamente, entre otras cosas, al visitar fábricas o sindicatos. En las primeras lo recibirá un director o técnico; pero a medida que adelanta la visita ve formarse a su alrededor una verdadera comitiva de guías; el representante del sindicato, el representante del Partido, el del soviet local, uno por cada una de las múltiples instituciones en que se agrupan los obreros de esa fábrica, y por último un representante por cada departamento que observa. Al principio, esto se considera un exceso de hospitalidad eslava. Pero la reiteración del hecho, y la experiencia de algún experimentado, da la clave: todas estas personas se espían mutuamente, controlan lo que cada una dice al forastero, practican entre sí la decantada costumbre de la auto-crítica.

El viajero de Rusia no dispone libremente de las fotografías que ha de en este país. Ha de darlas a revelar aquí y no le serán entregadas hasta que la GPU, la Policía Secreta, no las haya purgado. No se trata de un secreto: se lo dicen como la cosa más natural del mundo. Sobre todo, la GPU no es un secreto. Esta institución de la Policía Secreta es uno de los capítulos más explícitos de la historia rusa. Y—diríase también— uno de los pocos orgánicos, auténticos. Cuando el zarismo se llamaba Okrana; en los primeros años de la revolución, cuando el célebre Dzerjinski, Tscheka; posteriormente, en los años de estabilidad revolucionaria, se llama OGPU. Pero formalmente siempre ha sido lo mismo y siempre ha desempeñado igual función: un órgano de derecho propio, irresponsablemente político, un centro de obscuras actividades subrepticias. El gran edificio que ocupa la central en Moscú es uno de los lugares de mayor movimiento en toda la ciudad y sus ventanas, en que durante toda la noche brilla la luz, son como centinelas fabulosos. Su vista, y su nombre, infunden pensamientos intranquilizadores.

Pero, simultáneamente, esta dictadura soviética es una democracia suigéneris. Ante todo, su base no es una persona ni un grupo, sino un Partido, el Partido Comunista. Uno de los mayores intereses de este Partido es no convertirse en una casta o en una masonería, no perder su vinculación con la masa proletaria. Esto parece conseguirlo, no sólo mediante la reorganización periódica de sus filas y de su estructura, sino también mediante una actitud liberal con respecto a la mayoría neutra, a la que invita y consiente la colaboración y hasta, en ocasiones, la iniciativa. Además, dentro del Partido como fuera de él existe la mencionada auto-crítica, de la que se hace uso abundante. No está permitido poner en tela de juicio los principios ni el sistema mismo, pero en cambio pueden discutirse los hechos, la organización, los detalles, en cierta medida la táctica con una libertad amplísima. Uno de los orgullos y peculiaridades de la prensa soviética está en la activa colaboración de los mismos lectores, que pueden pronunciarse con un máximo de independencia sobre todas las cuestiones contingentes. En la industria, tanto como en la economía agrícola, se ofrece igualmente este espectáculo de crítica y libertad a favor de los trabajadores.

La experiencia demuestra que el Partido Comunista Ruso sabe dosificar, con gran tacto político, estos tantos contradictorios de dictadura y de democracia. El Estado, por medio del Partido y mediante sus otros órganos, conserva el oído en tierra para percibir las fluctuaciones de la opinión pública; y sabe, salvaguardando su autoridad fundamental, acomodarse a estas oscilaciones de una manera elegante. Sabe hacer concesiones a tiempo y de manera que parezca iniciativa libre suya. Su actitud con respecto a los elementos no comunistas, que hacen la gran mayoría, es significativa: el Estado y el partido conservan las posiciones decisivas, no sueltan las riendas de la mano, pero los sin-partido (como dice en Rusia), en tanto que no sean enemigos activos, tienen oportunidades de sobra de ocupación y hasta de creación. Se trata de un equilibrio, móvil y variable como todo equilibrio, pero suficiente para mantener la maquinaria en movimiento.

Palabras como las que encabezan este artículo—dictadura y democracia—contienen una diversidad tal de sugestiones y de matices, se enraizan tan fuertemente en aquel sector individualísimo de la inteligencia que se escurre a toda aprehensión crítica, que conducen por fuerza a un terreno metafísico cuando se trata de adentrar su sentido. En esta ocasión, tenemos que evitar este momento. Baste constatar que el principio de la libertad civil y político, como nos lo legó la Revolución Francesa, parece imposible para los momentos de conmoción y crisis esencial como el actual. La libertad, aun lo relativo de esta libertad pública, es un lujo y parece que esta humanidad pobre de ahora ha de renunciar al lujo. Vivimos una época de combate y la política ha tomado un aspecto guerrero. Una norma esencial de ética parece indicar que uno de los pocos lujos que todavía cabe exigir es el de la sinceridad, el de llamar campamento al campamento y no paraíso. En este sentido, Rusia e Italia son los únicos países sinceros del mundo. La Unión Soviética es la dictadura del proletariado (o mejor, para el proletariado) y no ha hablado jamás de igualdades democráticas. Estas siguen en el capítulo de las ilusiones comunistas. Y en la Unión Soviética resonaría hoy ridícula la pregunta: ¿hasta cuando ha de durar esta dictadura y cuando ha de empezar el comunismo? A una distinguida señora, miembro del Ejecutivo de la Internacional Comunista, Freida Rubiner, yo me atreví ingenuamente a formular esta pregunta; me contestó, sonriente: Quizá la dictadura haya de ser eterna.

Como intelectual y viniendo de la burguesía yo no puedo dejar de confesar honradamente que esta situación y esta tendencia me inspiran una profunda tristeza. Pero esto es un punto de vista personal que no importa. Más importa la opinión de mi interlocutor de Leningrado, el joven obrero satisfecho. Su punto de vista sí debe comprenderse. Mussolini, el otro Dictador, lo comprendió cuando le contó a unos escritores que se lamentaron ante él de la ausencia de libertad el siguiente pasaje: «A ustedes son los únicos a quienes oigo hablar de libertad; esto es una manía de intelectuales; acabo de recibir una delegación de campesinos, de hombres que trabajan y crean riquezas, y por lo único que se interesan es por la construcción de carreteras, de canales, de puentes, por las cosechas y por los créditos. A ninguno se le ocurrió pedirme libertad».

EL NUEVO CANCILLER DE ALEMANIA CONTINUARA AL FRENTE DEL REICHWEHR

La retención de Herr Warmbold significa que éste se dispone a abandonar la política de cuotas de su predecesor, con lo cual se limitaron las importaciones. No se conoce programa

BERLIN, diciembre 4. (AP.)—El gabinete de «conciliación» completado hoy por el Canciller Kurt von Schleicher solamente contine un ministro que no perteneció al gabinete de «combate» de von Papen, quien dimitió el mes pasado.

El doctor Herman Wermbold, que representará a Alemania en la conferencia internacional económica la primavera próxima, ha sido confirmado en el puesto de ministro de Economía, y el barón Friedrich Elder von Braun ha recibido la cartera de Agricultura y de Auxilios al Oriente, que desempeñaba en el gabinete de von Papen.

El único ministro que no perteneció al gabinete de von Papen es el doctor Friedrich Syrup, ministro del Trabajo, que es presidente de la Bolsa Federal del Trabajo.

La retención de Herr Warmbold se interpreta como indicación de que el nuevo Canciller, que se sabe que fué la «fuerza del gobierno de von Papen» está dispuesto a abandonar la política de cuotas de su predecesor, con lo cual se limitaron las importaciones.

Aunque el canciller von Schleicher ha confesado que sus propósitos son los de formar un «gobierno de conciliación», los problemas domésticos de la última quincena no han desaparecido por completo, pues Adolfo Hitler, jefe de los Nazis, ha declarado previamente que sus socialnacionalistas no colaborarán con el gobierno del nuevo Canciller.

Algo curioso relacionado con la formación del nuevo gobierno es el comunicado que se dió a la prensa, en el cual no se designa a von Schleicher como «ministro» del Reichswerh, sino simplemente se le llama por el presidente von Hindenburg «para dirigir los asuntos del ministerio del Reichswehr hasta nuevo aviso.»

Herr von Schleicher, como ministro de Defensa del ministerio de von Papen, era jefe supremo del Reichswehr, o ejército alemán.

Esta circunlocución, que se espera no tenga consecuencias prácticas, ha sido escogida por el presidente, según se dice, a fin de poner de manifiesto el convencimiento que tiene de que el Reichswehr debe mantenerse completamente alejado de la política.

Aunque dejando la puerta abierta para cualquier otra decisión del presidente, se dice en los centros autorizados que no se realizará ningún cambio para reemplazar al canciller como ministro de Defensa.

Kurt Von Schleicher

Otro ángulo que se ha visto en el asunto es que von Schleicher ha sido nombrado Comisario de Prusia «solamente por el tiempo que esté en vigor el decreto de julio de 1932.» Lo que se interpreta en el sentido de que el gobierno no intenta establecer con carácter permanente la dictadura sobre Prusia.

Como su predecesor, el general Schleicher comparecerá ante el Reichstag el 6 de diciembre, con facultades dadas por el presidente para disolver esa Cámara si lo considera necesario.

No se ha divulgado todavía el programa que se propone desenvolver el canciller von Schleicher desde el poder, pero se cree probable que el Reichstag se organizará el martes, elegirá su mesa al siguiente día y suspenderá sus sesiones sin discutir la cuestión de confianza que se proponen plantear los comunistas contra el gobierno.

Los periódicos predicen que el actual gabinete logrará mantenerse en el poder durante todo el invierno

MAS DENUNCIAS CONTRA F. AGUADO, EX DIRECTOR DE LA ESCUELA TECNICA

Varios obreros se quejan de que los ha tenido trabajando en la Playa Nueva de Baracoa, desde febrero a octubre, sin pagarles, haciéndoles creer que era para la citada escuela

GENERAL MACHADO, diciembre 4. (Por telégrafo).

A más de las denuncias que ya han sido presentadas contra el coronel Fernando Aguado, ex director de la Escuela Técnica Industrial Presidente Machado, gran número de obreros que estuvieron trabajando a sus órdenes en la construcción de varias casas de su propiedad y de la del señor Antonio Lino Rubio, ex profesor del centro docente de referencia, se propone a su vez poner en conocimiento de las autoridades correspondientes las irregularidades de que han sido víctimas.

Una comisión de los mismos visitará mañana al doctor Julio Fernández, abogado de la localidad, a fin de que se ocupe de establecer en su nombre la consiguiente reclamación, ya que los ha tenido ralizando diversos trabajos en la playa Habana Nueva, de Baracoa, en el lapso comprendido desde febrero, en que los efectuó el primer y único pago, hasta octubre, haciéndoles creer que trabajaban por cuenta de la Escuela Técnica Industrial, razón por la que se consideran estafados.

Pablo Donato,
CORRESPONSAL.

EL HONORABLE BENNET, «PREMIER» DEL CANADA, SALIO RUMBO A EUROPA

HALIFAX, Nueva Escocia, diciembre 4 (AP) El premier del Canadá, honorable R. B. Bennet, embarcó hoy en el trasatlántico «Georgic» rumbo a Inglaterra, esperándose que más tarde se dirija a Francia.

Aunque el viaje es de recreo, el premier declaró que tenía el propósito de aclarar ciertos puntos relacionados con la reciente conferencia imperial económica de Ottawa.

UNA INTERRUPCION DE 10 HORAS DE TRAFICO EN EL TREN DE N. JERSEY

BLOOMSBURG, Nueva Jersey, diciembre 4. (AP) El tráfico en las líneas del Ferrocarril Central de New Jersey estuvo interrumpido durante más de diez horas en el día de hoy a causa de haberse descarrilado seis carros de un tren de mercancías.

El accidente ocurrió en la media noche de ayer. Los seis carros estaban cargados de carbón.

M.E.C.D. 2016

Bromas y Veras

Por J. ARISTIGUETA

TENIA yo un amigo, coronel de una república centroamericana, que no podía vivir en su país en paz. Y decía frecuentemente: —¡O hay desorden, o me voy! Y se fué.

Y tenía razón. No se puede vivir sin que haya bronca de vez en cuando, porque los ambientes paradisíacos, sobre ser aburridos, no permiten conocer hasta qué punto se nos quiere. En cambio, después de una gresca, ¡hay que ver lo agradables que son las reconciliaciones! Y si no, que se lo pregunten a los matrimonios.

Pues este es el caso del Centro Andaluz, que el sábado celebró un banquete de confraternidad, descrito ayer, brillantemente, por «Don Fernando», el Califa asturiano andaluz de Oviedo.

Si hace nueve años no hubiera habido su poquito de jaleo, entre Miguelito Roldán a quien secundaba una parte de los socios, y la otra parte disidente, no se hubiera celebrado este banquete, en que corrió el vino Laina, filigrana de Jerez que pa mí que es un cocktail de sol y alegría, porque a los postres había quien estaba su poquitín alumbrao, y su poquitín alegre: Y sin aquel «dijusto», no nos hubiéramos comido un arroz con pollo que era una obra de arte. Así estaba Fernando Rivero que no hacía más que decir: —Al grano; al grano. Y le entraba al arroz. (Repitió tres veces; que yo le llevé el score). El postre era andaluz también, obra de Pancho Rivera: Era «brazo gitano», y hubo quien se metió el brazo, hasta el codo.

Pues una modesta bronca, trajo esa confraternidad en el Centro Andaluz. Y si no hubiera sido por la bronca, ¿habría habido confraternidad? ¿Y habría habido arroz con pollo? Hubiera habido que verlo!

Las broncas son, por tanto, constructivas y edificantes. Es más: creo yo que sólo puede haber orden, donde haya broncas a cada rato, y si no, ahí está la prueba en nuestros centros regionales: Andaban bien, cuando se celebraban aquellas hermosas elecciones y juntas donde había unas ovaciones de bofetadas, que removían los cimientos de los edificios. Pero aquel entusiasmo social ya se acabó, y así anda la cosa. Como no suena una bofetada, no hay alegría, ni hay confraternidad, ni hay dos pesetas. Y esto no se arregla más que con unas elecciones que levanten a las masas y que levanten algunos chichones. Porque en las broncas hay animación y hay «¡vivas!», mientras que con el orden de los últimos tiempos, no hay nada más que «vivos». Y otra prueba son las últimas elecciones cubanas: fueron tan pacíficas, tan ordenadas, que se están anulando los más de los colegios. ¡Pues claro, señor! ¡Así no se vale! Que vuelvan a hacerse elecciones, y que vayan los electores con el voto y con una estaca, y verán ustedes cómo la elección no es dudosa: triunfa el voto.

En el Centro Andaluz hablaron unos cuantos oradores: el presidente Antonio Pérez, que lo hizo muy bien; Manolo Vinet, que se creció (¡y tiene siete pies de estatura); Paquito Barrueta, que es un abogado muy castizo, y se arrancó por alegrías; Juan Manuel Ruiz (que es de los que hacía tiempo no se le veía el pelo por el Centro, y van a tardar en vérselo como no se ponga bisoñé); Serafín Domínguez, que es, en tamaño, la mitad que «Chamaco» Longoria (la mitad, apaisado, y no a lo largo; porque a lo largo, los dos son la mitad): Pero este hombrecito se creció hablando, ¡y dejó chico a Manolo Vinet! Y por último habló Roldán mu serio, emocionao, corto, ceñío y con mucha mano izquierda. ¡Olé, por la faena! (Ovación, y oreja; que ahora voy a hablar yo).

Y voy a hablar en inglés, para que mejor se me entienda. Que eso de las broncas está muy bien, sobre todo si detrás viene el arroz con pollo, pero hay que saber administrarlas para que no ocurra ninguno de los casos de este decálogo que publica una revista yanqui:

«LOS DIEZ MANDAMIENTOS PARA MATAR UNA ASOCIACION: 1o. No vaya usted a las reuniones de la sociedad. 2o. Si va usted vaya tarde. 3o. Si hace mal tiempo, no piense usted en ir. 4o. Pase lo que pase en la reunión, censure usted al presidente y a la Junta. 5o. No acepte usted jamás un cargo: Es más fácil criticar que trabajar. 6o. Si no es usted del Comité no vaya a las reuniones, y si lo es encuéntrelo todo mal. 7o. Cuando se le pida su parecer diga que no tiene nada que decir; y en seguida (en la calle) diga cómo debiera haberse procedido. 8. No haga usted nada más que lo que sea absolutamente necesario, y cuando los demás tomen la parte del león, diga que la sociedad ha sido dirigida por una camarilla. 9o. No se dé usted prisa en pagar su cuota; espere usted haber recibido dos o tres avisos. 10o. No lleve usted nuevos socios; deje el trabajo a los demás».

Como se ve, en todas partes cuecen habas, y los norteamericanos se parecen mucho a los españoles. Y convendría tratar nosotros de no parecernos, porque hay algunos que son muy feos. Vamos a no tener nosotros las malas costumbres de ellos, porque si no, cualquier día voy a verme yo con pantalones cortos: ¡y eso sí que no! ¿Entendido?

Estilos Recto y Cruzado
en finos casimires ingleses acabados de recibir

Liquidación total
Por cambio de dueños

Antigua Casa de J. Vallés
S. Rafael é Industria
FUNDADA EN 1876 — MARCA REGISTRADA
ESCOBAR 78 — A-6061

CRUCIGRAMAS

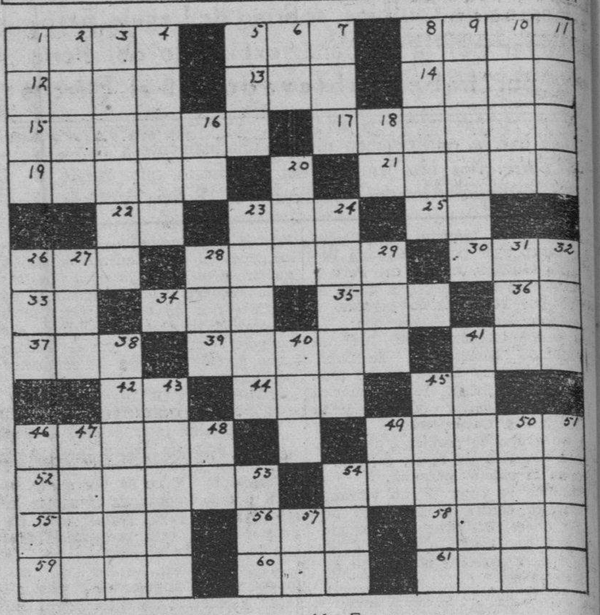

HORIZONTAL

1 Miembro de la casta sacerdotal en la religión zoroástrica.
5 Baile andaluz.
8 Calle en Marianao.
12 Ciudad marítima de Argelia.
13 Detrás.
14 Paraíso.
15 Princesa judía que hizo cortar la cabeza a San Juan Bautista.
17 De superficie rugosa.
19 Perro grande y de pelo corto.
21 Uno de los doce apóstoles.
22 Pennsylvania.
23 Tranquilidad.
25 Río de Francia.
26 Ciudad antigua de Asia Menor.
28 Red en forma de mango (plu.)
30 Río de Baviera.
33 Pronombre.
34 Río de Rusia.
35 Igualdad de nivel.
36 Negación.
37 Composición poética.
39 Arcilla de alfareros.
41 Flor heráldica.
42 Pronombre.
44 Constelación.
45 Infusión.
46 Adorno geométrico.
49 Aspecto de un asunto.
52 Del Rin.
54 Planta de Oriente, cuya médula empleaban los antiguos para escribir en ella.
55 Verbo modelo.
56 Componente del aire.
58 Dios escandinavo. (Mit.)
59 Hoyo.
60 Condimento.
61 Sirve para pescar.

VERTICAL

1 Río de Francia y Bélgica.
2 Gran lago salado de Asia.
3 Taruguillo que sirve para torcer cordeles.
4 Planta.
5 Mujer de Saturno.
6 Artículo neutro.
7 Pronombre demostrativo.
8 Nombre científico de la jibia.
9 Movimiento del cuerpo con que se manifiesta un sentimiento.
10 Simple.
11 Fruta.
16 Moneda oficial.
18 Su Santidad.
20 Hijo de Noé.
23 Azucarillo.
24 Animal.
26 Rey legendario de Troya.
27 Ganas de beber.
28 Patriarca célebre por su resignación.
29 Planta oleácea de Europa.
31 Ave trepadora de Méjico.
32 Repetición.
38 Capital del Atica y ciudad principal de Grecia antigua.
40 Marca de automóviles.
41 Provincia de España.
43 Hijo de Dédalo.
45 Pieza con que se tapan las botellas.
46 Conde (alemán).
47 Sirve para impulsar algunas embarcaciones.
48 Un (inglés).
49 Interjección.
50 Mensajera de los dioses, cambiada por Júpiter en Arco-Iris. (Mitología).
51 Parte de la superficie de una esfera comprendida entre dos paralelos.
53 Islita de la costa gallega.
54 Ayuntamiento del partido judicial de Lugo.
57 Interjección.

La solución mañana.

SOLUCION AL CRUCIGRAMA ANTERIOR

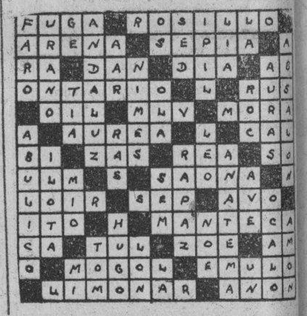

Noticias del Puerto

EL ORDUÑA

Procedente de Valparaíso y escalas llegó el trasatlántico inglés «Orduña», que trabajo carga general, 13 pasajeros con destino a la Habana y conduce carga general y 60 pasajeros para puertos de España, Francia e Inglaterra.

MEDICINA QUE ENVIA CHILE PARA LOS DAMNIFICADOS

En este vapor ha llegado una caja con más de ocho mil ámpulas de distintos sueros, que envía el Gobierno de Chile, para ser distribuidos entre los necesitados de esos preventivos, o sea las víctimas del huracán del día 9 del próximo pasado mes.

S. E. el señor Edward Bello, ministro en Cuba; el secretario de la Legación, Salvador Díaz; el cónsul general, señor Sebastián Gelabert; el señor Antonio Rivas y el doctor Víctor Sanmarina, se personaron a bordo para recibir dicho envío, siendo comisionado el Sr. Rivas para hacer entrega de dichas medicinas a la Secretaría de Sanidad.

DOS DESERTORES DE UN CRUCERO FRANCES

El inspector de Inmigración señor José Menocal, momentos antes de zarpar el «Orduña» condujo a bordo a dos jóvenes franceses, Terrec Joseph y Maurice Jean, quienes son reembarcados por el ministro de Francia en Cuba.

Estos jóvenes llegaron a la Habana como tripulantes del crucero francés «Suffren», desertando y permaneciendo en Cuba durante dos años, viviendo de manera azarosa y mal vistos por sus compatriotas, por lo cual, según nos declararon, determinaron presentarse al ministro para que los envíe a Francia y presentarse a las autoridades militares francesas y someterse al Consejo de Guerra que los ha de juzgar y condenar.

Dicen que la pena que en definitiva les puede ser impuesta por el delito de deserción es la de seis meses a cinco años de prisión, pero como el delito fué cometido en tiempo de paz, y además ellos se presentan espontáneamente, esperan que se les guarde consideración y sean magnánimos en su caso.

Estos jóvenes ingresaron en la marina militar francesa de manera voluntaria.

CONSUL ESPAÑOL

También viaja en tránsito en el «Orduña» el señor Antonio Pinillas, cónsul de España que fué en Lima y ahora ha sido trasladado a Perpiñán, Francia.

PASAJEROS PARA LA HABANA

Para la Habana llegaron en el «Orduña» el señor Ricardo Heatley Larrondo, agregado comercial de la Legación de Chile en la Habana, a cuyo cuidado vinieron las medicinas que envía su Gobierno para los damnificados; el comandante retirado de la Armada peruana Inge Luis Anbry; el diputado al Congreso peruano doctor Rosendo Babain, quien va en tránsito para los Estados Unidos, en viaje de recreo; doctor Samuel Marion Salley, Bernardo Varela, Valeriano Hijo, Pedro J Garan y otros.

FRIJOLES CHILENOS

Para la Habana trajo el «Orduña» cinco mil sacos de frijoles y 6,500 sacos con destino a Nuevitas, y además 92 barriles de vino chileno y 245 cajas de cerezas frescas.

NO EMBARCO ARSENIO ORTIZ

Insistentemente se decía que en el «Orduña» embarcaría para Alemania, vía Francia, para visitar a sus hijas que se educan en aquella nación europea, el comandante del Ejército Arsenio Ortiz, pero no resultó cierta la noticia.

EL LASBEK

Este vapor alemán llegó en lastre de Savanah.

EL SIERRA VENTANA

Procedente de Bremen, Boulogne Sur Mer, Santander, Coruña y Vigo llegará hoy el trasatlántico alemán «Sierra Ventana», del Lloyd Norte Alemán, que trae carga general, 304 pasajeros con destino a la Habana y conduce carga y pasajeros en tránsito para México.

Entre los pasajeros que llegarán en este vapor, y cuya lista de pasajeros ya hemos publicado, figura el escritor señor Raúl Maestri, la pianista Manuel Jiménez, hija del que fué preeminentes músico cubano Rafael Jiménez, Mr. Wolfgang Steinbauer, delegado del Lloyd Norte Alemán, quien viene para realizar investigaciones sobre el movimiento turístico norteamericano con la Habana.

DOS DE NEW ORLEANS

Llegaron también de New Orleans los vapores «Ulua» y «Cefalu», ambos con carga y pasajeros.

Otro barco que llegará hoy será el «President Garfield», que procede de New York, y finalmente en la tarde llegará el de Tampa y Key West.

EL PERU VENDE DOS SUBMARINOS

En el «Orduña» ha llegado una comisión oficial del Gobierno peruano que se dirige a New York y que integran el doctor Rosendo Badani, representante por Loreto en el Congreso Constituyente del Perú, y el comandante Luis Aubry, representante de la Electric Boat Co, de New York.

La misión que levan es de tratar de vender dos submarinos peruanos de los cuatro que actualmente posee y que fueron construidos por la Electric Boat, por un precio de cuatro millones cien mil dóllares

Cuando el señor Leguía fué derrocado, los sucesivos gobiernos del Perú suspendieron el pago de cantidades parciales que se restaban por la adquisición de esas naves.

Dadas las apremiantes demandas de la compañía constructora, el gobierno de Sánchez Cerro, con objeto de pagar los 900 mil pesos que reclama como saldo la Electric Boat, le ha propuesto a ésta la reventa, en dos millones de pesos cada uno, de los dos submarinos, reservándose otros dos, operación ésta que representa el casi doble del costo de origen.

El gobierno de Sánchez Cerro aspira a que con la diferencia a recibir, que representa unos veinte millones de soles peruanos, se pueda conjurar en parte la crisis fiscal y adquirir además elementos bélicos para el ejército que el Perú está concentrando en Leticia para enfrentarlo al ejército colombiano que ha sido enviado para recapturar el puerto colombiano en el Amazonas.

Los submarinos de que se desprende el Perú contra el parecer de sus marinos, serán revendidos al gobierno chino.

MAGNESIA SARRÁ
Sabrosa-Espumante-Anti-Ácida
Inmediatamente alivia:
Jaquecas, Mareos, Acedías.
ASEGURE UN DIA FELIZ
Tome las mañanas como una cucharada.
DROGUERIA SARRÁ
LA MAYOR

Casos y Cosas

JUEGO DE PALABRAS

De un marinero argelino,
tan prieto como ninguno,
con razón decía Lino:
—¡Es un **moreno marino moruno.**

A Benito, un mozalbete
dióle un gorro pequeñito
diciéndole:—No es juguete,
es un **bonito bonete, Benito.**

Del gran Edison el nombre
venero y bendigo yo;
gracias a lo que luchó,
un **alambre alumbra** al **hombre.**

Compró la mulata Rita
una maleta barata,
y díjole Roque Pita:
—Es tu **maleta malita, mulata.**

Una chalina muy buena
trajo de Chile, Carmona,
y al verla dijo Ramona:
—Una **chalina chilena chulona.**

Ramón, a Paco Meireles,
el día de sus natales
dióle **pistolas, pasteles y postales.**

Sergio ACEBAL

SUSCRIBASE AL Diario de la Marina

VIBOREÑAS

BODA EN SAN FRANCISCO DE PAULA

Josefina Fontanills Rodríguez Ramón Navarro Prieto

Muy pocas bodas he tenido oportunidad de presenciar en la iglesia de San Francisco de Paula, que hoy tiene por Párroco al culto sacerdote doctor Alfredo Llaguno, y ayer tuve esa satisfacción asistiendo, como cronista, pero de todos modos hubiera asistido como amigo y admirador de la lindísima novia Josefina Fontanills Rodríguez, tan linda que parecía una hermosa muñeca vestida con las galas nupciales; era además, su testigo en tan solemne acto, que ha confirmado el más amoroso y dulce idilio, el de dos almas enamoradas, dos corazones apasionados, que al unirse ante Dios, como ya lo estaban ante los hombres, emprenderán una senda de venturas, en un dichoso hogar su amoroso nido, en el que será Josefina un tierno manojito de ternuras para su muy afortunado esposo, el joven Ramón Navarro y Prieto, ser dichoso, afortunadísimo.

Josefina y Ramón pronunciaron con gran firmeza el ritual sí, que tan dichosos los hacía, a requerimiento del Padre Llaguno.

Más no anticiparé la ceremonia, para decir antes que ese templo vióse ocupado por numerosas y distinguidas familias, amigas de Josefina, y compañeros de Ramón en gran número, deseosos de presenciar su eterna unión.

Y ellos, los novios, deseosos de no retardar el momento supremo de su felicidad, no se hicieron esperar.

Un intenso murmullo de sincera admiración pude escuchar, ante la presencia de una de las novias más admirables que he visto, pues Josefina aumentaba sus naturales encantos con una preciosa y elegante toilette, valioso obsequio del señor Etelvino R. Miñor, jefe de los talleres de «El Encanto», donde se esmeraron haciendo un delicado primor para tan linda novia.

El ramo nupcial, uno hermosísimo, le fué regalado por la señorita Nelia Somellán de la que es Josefina su amiga predilecta.

A los pocos momentos de llegar al templo comenzó la solemne ceremonia, imponiéndoles el Padre Llaguno de sus deberes y obligaciones que prometieron cumplir, ella obedeciendo y obsequiando a su esposo, y él admitiéndola como mujer y no sierva...

Madrina fué la bondadosa dama Josefina Rodríguez viuda de Fontanills, madre amantísima de Josefina.

Padrino el señor Enrique Beltrán Figueras, Gerente de «El Encanto».

Testigos por Josefina:

El Dr. Miguel A. Abalo, doctor Fernando Rensoli Machado, Sr. Gabriel Prats, Dr. Vicente Moreno doctor Luis Ortega Jr., y un servidor de ustedes.

Por Ramón:

Los señores Francisco Ramón Bosch, Enrique Navarro, Narciso Pardo y Hermenegildo Gómez.

Terminada la ceremonia, empezaron las felicitaciones, que parecían no tener fin, abandonando el templo los nuevos esposos en lujosa máquina, rumbo a su nido de amor

Y la numerosa y selecta concurrencia, al retirarse, solo tenía un comentario: ¡Qué novia tan linda!

Que en su nuevo estado Josefina y Ramón disfruten de la felicidad que se merecen los que como ellos saben amarse, es mi deseo, para que siempre reine como dichosa soberana del amor la bella señora de Navarro.

LA BODA DE HOY

Es esta tarde, en la residencia de la gentilísima novia, bella en la más delicada belleza, la señorita Cuca Puig, que unirá sus destinos a los del apreciable joven Ricardo Peláez.

A las cuatro, jurarán la fe de sus amores, y yo por anticipado les dedico mi afectuosa enhorabuena, ¡trotrovador Guyum, los Pequeños Chasu enlace.

EN HONOR DE LA ORQUESTA ENSUEÑO

Mañana, en la elegante bombonera del teatro Tosca, se celebrará en función extraordinaria, a las ocho y media.

Tomarán parte dicha agrupación artística femenina, la simpatiquísima señora María Cervantes de Aulet, el trovador Guyum, los Pequeños Chamacos y el sexteto Hispano-Cuba que tocará en el vestíbulo.

Antes se proyectarán dos buenas películas.

Como los precios son económicos, además, no se cabrá mañana en Tosca.

MERCY MEZQUIDA

Está señalada para la noche del día dieciseis, y no la del diecisiete, la función en honor de tan celebrada y hermosa artista, mi bella y admirada amiga santosuarence, que de tantas simpatías disfruta.

Mercy con su reconocida competencia está combinando un programa que será selectísimo, como ella sabe hacerlo.

Muy pronto lo daré a conocer, y ha de ser del gusto de todos.

SOCIEDAD ARECA

Está celebrándose con gran entusiasmo el Campeonato de Hand-ball entre los equipos «Areca» y «Ferreteros», con la asistencia de numerosas figulinas, que después de los partidos disfrutarán de animados bailes.

La última noche asistieron a la Sociedad Areca las siguientes:

Teresita Guas, Ofelia Raola, Margot Guerra, Gilda Hernández, Aida Raola Adelfa Caballero, Dulce y Elsa Infiesta, Margot y Gilda García, Engracita Guerra, Eloisa Fernández Aleida y Zoila Pérez, Elena del Mazo, Anais y Ada Caballero, María Teresa Cabeza, Silvia Candela Rosario González...

Y las señoras de Guas, Infiesta, Rodríguez Parra, viuda de Raola, Méndez de D-Costa, González de Carbajal, De Cabeza, Lolita Candela de Díaz Garaigorta...

También fué muy numerosa la asistencia en los «Ferreteros».

Y seguirá el actual éntusiasmo por

Zulueta confundió a un diplomático con un general

El Ministro de Estado de España creyó que el Sr. Arce era un alto militar

MADRID, diciembre 4. (A. P.) Don Francisco Arce, primer secretario de la Embajada de Cuba, que fué trasladado recientemente a la Secretaría de Estado en La Habana, salió hoy de Madrid bastante intrigado.

En compañía del Embajador, doctor Mario García Kohly, el señor Arce hizo una visita al ministerio de Estado con el objeto de despedirse del ministro Zulueta.

Durante la entrevista, el señor Zulueta no cesó un solo momento de llamar «general» al señor Arce «Mi general» por aquí, y «mi general» por allá. Y el señor Arce, apuradísimo al ver la persistencia con que el ministro de Estado español le daba el tratamiento de general, siendo así que jamás ha tenido categoría militar alguno y es, por demás persona altamente pacífica.

Al salir del ministerio, el señor Arce no pudo contener su extrañeza y dijo: «No puedo comprender por quién me ha tomado el ministro. El más alto cargo militar en el ejército cubano es el de coronel por regla general y solamente los militares más distinguidos llegan al generalato».

El DIARIO Hablado
es símbolo de progreso y de eficiencia, y de suprema comodidad y beneficio para el radioyente y el anunciante avisado, que entrega al éter la difusión de la bondad de sus productos.

obtener la hermosa copa de la «Good-Year».

Muy pronto me referí al homenaje en honor del ex-Presidente doctor Gregorio Guas Inclán, el querido amigo «Goyito» con motivo de haber sido elegido Representante a la Cámara.

Urbano del Castillo.

M.E.C.D. 2016

RADIO Y ELECTRICIDAD

POR ALBERTO GIRO

TRASMISIONES PARA HOY

ESTACION C. M. W.
585 Kilociclos

7.30 a. m. DIARIO hablado
10 a. m. Charla con los niños
11 a. m. Hora Aperitivo, por Nena Cuenco y su grupo.
12 m. Crónica social
1 p. m. DIARIO hablado
1.30 p. m. Mosaicos C. M. W
2 p. m. Receso.
6 p. m. DIARIO hablado y el Trío Internacional.
7 p. m. Hora Roja, dirigida por Tomasita Núñez.
8 p. m. Hora Multiple: Comedia LA CRIATURA, por el cuadro que dirige Enriqueta Sierra. Disertación por el doctor Jorge Mañach. Programa músical por Carmelina y Arturo, acompañados al piano y guitarra por los Esposos Martínez.
9 p. m. Música variada
10 p. m. Buenas noches.

ESTACION C M C Y
Radioteatro Ideas Pazos
1.325 Kilociclos

De 9 a 10 p. m. El Radioteatro Ideas Pazos, ofrece esta noche a sus oyentes un regio programa bailable a cargo de la famosa Orquesta Los Piratas de Maya.

ESTACION C M C
840 Kilociclos

10.30 p. m. Programa desde Los Precios Fijos.
6.45 p. m. Cadena Nacional, la señorita Rosita Chanivecky, violinista concertista, ejecutará el siguiente programa:
1 Liebesfreud. Kreisler.
2 Vals Bluette, Drigo-Ahuer.
3 Sierra Morena, danza española. Monasterio.
4 Romanza D-Ambrosio.
5 Aires españoles, Seybold.
6 El cisne, Saint Saene.
7 Danza Húngara. Mohr.
8.30 p. m. Concierto por la Orquesta Ignacio Cervantes, bajo la dirección del Maestro G. Roig. y con la cooperación de la soprano ligera, Zoila Gálvez.
1 Angelillo, pasodoble flamenco. S. López.
2 Cantares, Turina, soprano, Zoila Gálvez, acompañada por la Orquesta.
3 Patinadores, vals Waldteufel.
4 Mignon, polacca. Thomas. Soprano Zoila Gálvez, acompañada por la orquesta.
5 El encanto de un vals, selección O. Strauss.
9 p. m. Hora Oficial. Observatorio Nacional.
9.01 p. m. La señorita Rosita Chanivecky, violinista concertista., continúa su programa con:
1 vals, blue, Depen.
2 tango, Albéniz.
3 Danza húngara, Natchez.
4 Rose Marie, Priml-Kreisler.
5 Danza española. Granados.
6 Zapateado, Sarasate.
7 Riendo y llorando. Anckermann.
9.30 p. m. Orquesta Ignacio Cervantes, dirigida por el maestro G. Roig, con la cooperación de la soprano ligera Zoila Gálvez.
1 Danza de amor, Soro.
2 Capinera, canción, Benedict. Soprano Zoila Gálvez, acompañada por la orquesta.
3 A—Te au village, característico Thomés.
B—Pierrot air Ballet. Thomés
4 El cabo primero, romanza, Caballero. Soprano Zoila Gálvez, acompañada por la orquesta.
5 A—Polichinelli. característico. Thomé.
B—Gigue, de la guita, Carnavalesque.
10 p. m Desde Montmartre, cabaret Orquesta, son, bailables.
11 p. m. Buenas noches.

ESTACION C M C Y
1325 Kilociclos

7.30 p. m. La Hora de la Opera.
8.30 p. m. Media hora con los grandes maestros del piano.
9 p. m. Radio teotro Ideas Pazos
10 p. m. Bailables de la CMCY
10.30 p. m. Hasta mañana.

ESTACION C M C D
1140 Kilociclos

9.30 p. m. Hora Artística de La Elegante.
Concierto a cargo de la Soprano Hortensia Montero; el recitador doctor Ernesto Angulo organizado y dirijido por el maestro Eugenio Moreno.
PROGRAMA
1 Tema músical Vals Enchantée
2 Nunca podré olvidarte, bolero de Lecuona. Hortensia Montero.
3 O. Bocca dolorosa, canción de Cibella. Hortensia Montero.
4 Poesía por el doctor Ernesto Angulo.
5 Nacida para amar, canción La Ro. Hortensia Montero.
6 Intimo secreto, vals, de Esparza Oteo, Hortensia Montero.
7 Poesía por el doctor E. Angulo.
8 Dame tu boca, bolero de Chuchu Barraqué. Hortensia Montero.
9 Cuento de amor, Canción Española, de Tabuyo. Hortensia Montero
10 Sueño de amor, después de un baile, vals. Intermezzo de Czibulka. Solo de piano. Moreno.
11 Poesía por el doctor Angulo.
12 Gitana. Canción de Lara. Hortensia Montero.
13 Mientes corazón. Vals de Esparza Oteo, Hortensia Montero.
14 Tema músical, vals Enchantée.

ESTACION C M B Z
1010 Kilociclos

A las 9 a. m. Música internacional, noticias sociales y teatrales.
A las 11 a. m. Programa bailable a cargo de la orquesta Habana.
A las 12 m. Hora Oficial estado del tiempo.
Programa a cargo de la Orquesta Frías.
A las 4 p. m. Alcalde infantil del periódico El Mundo. Música variada.
A las 6 p. m. Música variada.
A las 6.30 p. m. Hora Infantil
A cargo de Isabel María del Monte.
A las 8 p. m. Programa variado
A las 9 p. m. Programa bailable a cargo de la conocida orquesta de los Hermanos Castro que dirige Manolo Castro, con números cubanos y americanos.
A las 10 p. m. rPograma de música variada.

ESTACION C M Q
630 Kilociclos

De 12 a 1 p. m. La orquesta Almendares, que dirije Aurelio Herrera y su cantante Roberto Montenegro.
De 1 p. m. a 2 p. m. Música selecta.
De 10 a 11 p. m. Septeto Universo, que dirije Abelardo Barroso.
De 11 a 12 p. m. Hora del Concurso. Con el barítono Salazar, Ramírez, Neno Grenet, Roberto Montenegro y otros artistas.

ESTACION W L W
70 Kilociclos
Crosley Radio Corporation
Cincinnati, Ohio

7 Amos n-Andy NBC
7.15 Gene and Glenn
7.30 Chandu the Magician e. t.
7.45 Detectives Black and Blue
8 Maxwell Cotton Queen.
8.30 Orquesta de cuerda y solistas.
9 Sinclair Weiner Minstrels NBC
9.30 Jack Frost Melody Moments NBC.
10 Thelma Kessler y su orquesta

C M W
585 kilociclos
HOY A las 8.00 p. m
HORA MULTIPLE
Comedia: "LA CRIATURA", por el cuadro que dirige Enriqueta Sierra. Disertación por el doctor JORGE MAÑACH. Programa musical por Carmelina y Arturo acompañados a piano y guitarra por los esposos Martínez.
Saluda al público habanero por EUGENIA ZUFFOLI

VENTA ELIMINADORA
En la cual TODO CLIENTE o COMPRADOR TIENE LA MAYOR PARTE
reclame usted su mitad!!
50% de verdadera REBAJA
VAJILLA DE CRISTAL Baccarat $12.50
hoy es el primer día
Dic. 5 QUINCE DIAS Sin Prórroga Dic. 20
CASA VERSALLES NEPTUNO 24
FRENTE AL TEATRO ENCANTO

Información Católica

PROGRAMA DE LOS DIVERSOS CULTOS QUE SE ANUNCIAN PARA MAÑANA EN LOS VARIOS TEMPLOS DE LA HABANA

En la iglesia de San Nicolás de Bari.

A las ocho y media a. m. la fiesta patronal a San Nicolás de Bari, titular de esta Parroquia.

Invita a la misma el párroco, monseñor Juan José Lobato Fondón.

Visitando esta iglesia después de confesar y comulgar y orando según las intenciones del Sumo Pontífice, se gana indulgencia plenaria.

En la Iglesia de Reina.

A las ocho a. m. Misa cantada y sermón en honor de la Inmaculada Concepción.

Predicará el R. P. Felipe Rey de Castro, S. J.

Nota:—Siendo primer martes de mes, los cultos de San Antonio de Padua se refunden con los de la Inmaculada.

En la iglesia del Carmen.

Primer día del Triduo de la Inmaculada Concepción por las Hijas de María y Teresa de Jesús. A las siete y media a. m. Misa de Comunión general y ejercicio del Triduo.

A las cinco y media p. m. exposición, Rosario, sermón por el R. P. Domingo del Santísimo Sacramento, bendición y reserva.

En la Capilla de las Escuelas Pías de San Rafael.

A las nueve a. m. Misa solemne y ejercicio de los Trece Martes por la Pía Asociación de San Antonio de Padua de la Parroquia de Monserrate.

En la Iglesia de la Caridad.

A las ocho y media a. m., solemnes ejercicios de la novena a la Inmaculada Concepción y Nuestra Señora de Guadalupe.

El 8 y el 12, respectivamente, se celebrarán solemnes funciones.

Esta Parroquia hasta 1915 llevó el Titular de Nuestra Señora de Guadalupe, cambiándose en esa fecha por el que hoy lleva, pero Nuestro Señora de Guadalupe sigue recibiendo culto en esta iglesia, teniendo un altar a Ella dedicado.

Debemos advertir que Nuestra Señora de Guadalupe, es Patrona general de toda la América latina.

Por visitarla en su altar se ganan diariamente 400 días de indulgencia y el día de la fiesta Indulgencia plenaria.

En María Auxiliadora.

Los Martes Perpetuos de Don Bosco, a las ocho y media a. m.

En San Francisco.

Se celebran conjuntamente los solemnísimos cultos del Primer Martes de San Antonio y la fiesta patronal de San Nicolás de Bari. A las siete y media a. m. Misa de Comunión general. A las nueve a. m. Misa solemne, sermón, procesión de San Antonio, bendición de los enfermos, ejercicios y veneración de la Reliquia de San Antonio de Padua. A las cinco exposición, Corona, ejercicio, sermón, reserva, bendición de enfermos y veneración de la reliquia.

En la Catedral.

A las ocho a. m. solemne novenario en honor de Nuestra Señora de Loreto.

En la iglesia de las Esclavas. Luyanó.

El Jubileo Circular.

A las ocho a. m. Misa del Sacramento.

A las cinco p. m. la reserva.

En la iglesia de los Quemados de Marianao.

A las cinco y media de la tarde, solemne novenario a la Inmaculada Concepción.

Muy Ilustre Archicofradía del Santísimo Sacramento de la Caridad.

El próximo día siete del corriente mes celebrará la Muy Ilustre Archicofradía del Santísimo Sacramento de la Iglesia de la Caridad, solemnes honras fúnebres en sufragio de los Hermanos fallecidos.

Hemos querido efectuar las honras este año del modo más solemne posible y a ese efecto hemos escogido el día 7 de diciembre, como día no laborable, deseando que se dé la mayor publicidad posible a dicho acto, pues tengo gran interés en que la asistencia sea lo más nutrida posible.

Como detalle importante debo significarle que la parte musical ha sido esmeradamente escogida y que el director de música de la Archicofradía, señor Julio Guisasola, presentará un magnífico programa sacro que lo interpretará un selecto y nutrido conjunto coral.

Advertencia a los fieles.

Debemos advertir a los fieles que el día 7, día festivo nacional, no hay obligación de oír Misa; pero sí el día 8, festividad de la Inmaculada Concepción, que es día santo religioso.

En los templos se celebran las Misas rezadas y cantadas de costumbre en los domingos.

A Jesús Nazareno

En Arroyo Arenas, el día 9 segundo viernes del Novenario de desagravio y súplica a Jesús Nazareno.

Predicará Monseñor Amigo.

La parte musical estará a cargo de la señora Blanca Fernández de Castro de Jardines.

A los devotos de Santa Rita.

El director de los Miércoles perpetuos de Santa Rita de Casi, R. P. Fray Jesús Fernández, O. S. A., hace saber a los fieles que el miércoles 7 del actual, los cultos serán aplicados por el eterno descanso de los Mártires de la Independencia, que la Patria conmemora en ese día pues es bueno y santo rogar por los muertos para que sean libres de sus pecados.

ARROLLADO POR UN AUTOMOVIL UN INDIVIDUO QUE VIAJABA A CABALLO

GENERAL MACHADO, Dic. 4.

El joven Manuel Ramírez, de 21 años de edad y vecino de Santiago de las Vegas, fué asistido hoy en el Hospital Municipal de varias heridas de consideración y de desgarraduras diseminadas por todo el cuerpo, lesiones que se ocasionó al ser derribado del caballo y alcanzado por el automóvil número 1483, que manejaba el chauffeur Julio Miranda, con domicilio en Josefina 121, en la Víbora.

El driver ha quedado detenido, encontrándose a la disposición de las autoridades correspondientes.

El estado del herido es de suma gravedad.

10.15 Tastyeast Singers.
10.30 Tales of terror.
11 Rhynthm Club with Fats Waller
11.30 Larry Funks orquesta bailable.
12 Moon River, Slumber Music.
12.30 Gus Arnheims música bailable.

ESTACION DE ONDA CORTA EAQ
Radiodifusión Ibero Americana, en Madrid, España Onda de 30.40 Metros. Kilociclos 9.860

6.30 p. m. Hora de la Habana, primera parte de selección musical.
6.45 p. m. Radio Crónica por Ramos de Castro.
7 p. m. Segunda parte de selección musical.
7.35 p. m. Información deportiva y taurina por Ramos de Castro.
7.40 p. m. Programa artístico.
8 p. m. Fin de la emisión con el Himno de Riego.

ESTACION DE ONDA CORTA 13RO
Radio, Roma, Nápoles, en Roma, Italia. Onda de 25.25 metros

A las 2.30 p. m. Noticias en idioma italiano.
A las 3 p. m. Selección de las más célebres Operetas.
A las 5 p. m. Buena sera signore e signori.

ESTACION DE ONDA CORTA FYA
Radio Colonial, en París, Francia, En onda de 19.68 metros

A las 8.30 a. m. Hora de la Habana. Programa musical.
A las 10 a. m. fin de la emisión con La Marsellesa.

En onda de 25.40

A las 4 p. m. Hora de la Habana. Música bailable.
A las 4.45 p. m. Información general en idioma español
A las 50.5 p. m. Música bailable a cargo de la Orquesta FYa
A las 6 p. m. Fin de la emisión con La Marsellesa.

ESTACIO ND EONDA CORTA KOENIGS—WUSTERHAUSEN
Berlín, Alemania. Onda de 19.73 metros. Potencia 8.000 vatios.

A las 7. a. m. Hora de la Habana. Comienzo de la emisión. Programa musical y de noticias.
A las 12 m. Fin de la trasmisión.

ESTACION DE ONDA CORTA HKD
La Voz de Barranquilla, en Barranquilla, Colombia. Onda de 50..5 mts

A las 8 p. m. Hora de la Habana. Programa de música mecánica
A las 9 p. m. Programa artístico musical desde el estudio
A las 10 p. m. Finaliza con el Himno de Colombia.

ESTACION DE ONDACORTA YV2BC
Caracas, Venezuela. Onda de 49.97 metros, 6.080 Kilociclos

A las 6 p. m. Hora de la Habana Información local.
A las 7 p. m. Información extranjera.
A las 8 p. m. Música selecta en discos fonográficos.
A las 9 p. m. Programa artístico literario musical.
A las 11 p. m. Fin de la emisión con el Himno de Venezuela.

Crónica Habanera

BELLEZA DISTINGUIDA

Publicamos hoy el retrato de una de las señoritas más celebradas en nuestros círculos sociales por su fina belleza.
Beba Montero hija del señor Antonio Montero y de su esposa la señora Ana María Valdés Pagés.

LA BODA DE ESTA NOCHE

En la Iglesia del Angel, contraerán matrimonio a las nueve y media de la noche de hoy, la gentil señorita María del Carmen Regalado y Hernández y el doctor Pedro Pongilioni Pérez.

Esta ceremonia será apadrinada, por la madre del novio señora Teresa Pérez viuda de Pongilioni y por el padre de la novia señor Isaac Regalado y Muñoz.

En nuestra crónica de mañana, reseñaremos el acto.

JOE MASSAGUER

Nuestro querido ocmpañero Joe Massaguer ha fallecido víctima de una cruel dolencia, la cual combatió durante los últimos años. El simpático y afable camarada, a raíz de una operación que le fué practicada en los Estados Unidos, envió una tarjeta a todos los que nos interesábamos por su salud, en la cual, humorísticamente, se congratulaba de haber vencido la muerte. Aquello fué una ilusión momentánea y hoy el pobre Joe yace bajo una montaña de flores, ofrendas sinceras de sus amigos y compañeros.

Joe se captaba el afecto de todas las personas que lo trataban, pudiendo asegurarse que era uno de los periodistas más queridos y extensamente relacionados en Cuba y en los Estados Unidos, donde contaba con grandes amigos.

Reciban nuestro sentido pésame los familiares del compañero fallecido, y muy especialmente sus hermanos Oscar y Conrado, este último ausente en la ciudad de Nueva York.

EL RECITAL DE MARY MORANDEYRA

Ayer en el teatro Campoamor se celebró el recital de la conocida poetisa Mary Morandeyra.

El doctor Rafael María Angulo, presidente de la Asociación de la Prensa, inició el acto haciendo la presentación de la gentil escritora.

El programa anunciado se cumplió en todas sus partes, siendo muy aplaudida la fina poetisa por el numeroso público que llenaba la sala.

Del elegante jardín «El Clavel», de los hermanos Armand, procedía el bello pulso de orquídeas que ajustado a la muñeca lució la señorita Morandeyra.

LA EXPOSICION MARIBONA

Armando Maribona, que no necesita frases de presentación, muy conocido y estimado en nuestro mundo artístico y social, de múltiples actividades y polifacética personalidad de pintor, dibujante caricaturista, causeur, crítico y novelista, inaugura en la tarde de hoy, a las cinco y media, en los salones del Lyceum, su exposición de retratos de mujeres finos y delicados pasteles.

Pronunciará unas palabras de presentación del artista, sobre la espiritualidad de la mujer cubana, el señor Miguel Santiago Valencia, distinguido periodista.

Hoy sólo podrán asistir las socias y personas invitadas por el Lyceum; quedando desde mañana abierta al público, la exposición.

OPERADA

Ha sido sometida a una delicada intervención quirúrgica en el Instituto Clínico de la Habana, la distinguida señorita Mercedes de la Torriente y Ajuria.

Practicó dicha operación, con el mejor de los éxitos, el joven y notable cirujano doctor David Orta Menéndez.

El estado de la señorita Torriente es completamente satisfactorio.

CUMPLEAÑOS

Celebra hoy su cumpleaños el simpático jovencito Roberto Alsina, a quien saludamos afectuosamente.

Roberto es hijo del señor Joaquín Alsina y de su esposa la señora Ofelia Mejer.

NACIMIENTO

El hogar del joven matrimonio doctor Ricardo González, auxiliar de la cátedra de Química de la Universidad de la Habana y su esposa Emilita Urquía se ha visto alegrado con la presencia de un hermoso niño.

Jorge, será el nombre que le impondrán al recién nacido.

(Continúa en la Pág. SIETE)

JOYERIA "LE TRIANON"
REGALOS para BODAS
GRANDES DESCUENTOS
Venta especial durante este mes. Regalos para bodas, Pascuas, Reyes etc., todos de novedad.
Salvador Fondón: GALIANO 91

HOY
7.15 P. M
Trovadores IPANA
y el
GRAN CONCURSO
con premios de $10. a $50,000
todos los días de programa
Lunes, Miércoles y Viernes
Sintonice la ESTACION CMAF 680 Kilociclos

Ud. no debe considerar en ir a ningún sitio social sin un ABRIGO de estilo perfecto
Porque la ropa hace la primera impresión

The FAIR resuelve el problema de su Abrigo porque en esta Temporada la nueva colección es mayor y más interesante a la vez los precios más bajos.
Los de Sport en colores negro, beige, carmelita y otros, colores nuevos desde $6.75
Los forrados de seda y adornados con pieles legítimas desde $10.75
Con NUESTROS VESTIDOS de LANA LIGERA Y JERSEY
se puede ir a un Baile porque vienen sin mangas con sus chaquetas, los hay de 2, 3, 4, 5 y 6 piezas.
La Casa para artículos de vestidos hoy es
The FAIR San Rafael 11
SUCURSAL MONTE 49

DISPOSICIONES SOBRE LA PEREGRINACION DEL DIA 7 AL PANTEON DE CACAHUAL

PEREGRINACION AL CACAHUAL

Se recuerda al público en general, que el próximo día 7 de diciembre, aniversario de la muerte del Lugarteniente General Antonio Maceo y su Ayudante el Capitán Francisco Gómez Toro, no se permitirán a los vehículos de cualquier clase que sean, caballerías etc., el tránsito por la carretera que entronca con la de la Habana a Bejucal y se dirige al Cacahual, en ot a dirección al citado Panteón, por la cual no podrá hacerse el regreso, sino que se tomará la carretera que del propio Panteón del Cacahual sale directamente a Santiago de las Vegas.

Solamente las fuerzas del Ejército y la Policía podrán transitar por dichas carreteras en cualquier dirección.

También debe recordarse que no podrá, el indicado día hacerse la ida al Panteón del Cacahual por la carretera que se dirige de Santiago de las Vegas al Cacahual, la cual se reserva exclusivamente para hacer el viaje de regreso.

Esta disposición no impide que los vehículos y caballerías de los vecinos que residan en las inmediaciones de las dos mencionadas carreteras, hagan el tránsito por las mismas, según su residencia, con vehículos o caballo, para llenar sus propias diligencias o las de sus familiares que residan en esos lugares.

Santiago de las Vegas, 1 de diciembre de 1932.

Narciso Tejaca,
Alcalde Municipal.

LOS CABALLEROS CATOLICOS HABANEROS Y LOS MARTIRES DE NUESTRA INDEPENDENCIA

El señor Eusebio L. Dardet Presidente de «La Unión 29 de Caballeros Católicos», nos comunica que el miércoles 7 del actual, a las 9 de la mañana, las Uniones de Caballeros Católicos de la Habana, celebrarán solemnes honras fúnebres en la iglesia del Corazón de Jesús de Reina por el eterno descanso de los mártires de la Independencia.

Se invita por las expresadas Uniones al pueblo católico de la Habana a tan piadoso acto.

En un resplandeciente escenario se jugará en la noche de hoy el primer campeonato de Bridge cubano

Tomarán parte en este acontecimiento los mejores jugadores de Bridge de Cuba.

Un considerable grupo de expertos jugadores de bridge se reunirá mañana alrededor de las mesas del hotel Nacional, a sostener una empeñada contienda por alcanzar el premio del Trofeo de Bridge que se adjudicará al team de cuatro ganador, cuyo emblema será llevado durante un año por los vencedores de este reñido campeonato. La lucha comenzará a las nueve de la noche.

El comité a cargo de esta fiesta ha sido favorecido con numerosas solicitudes de entrada, pudiendo estar asegurado su éxito, tanto por el alto calibre de los jugadores como por las magníficas apuestas y brillante juego. El Comité ha incorporado las siguientes partidas de jugadores de a cuatro.

Sr. Carlos de Cárdenas y señora; señor Alberto Kaffenburgh y señora; señor Sixton Landahl; Conrad Scabrevik; Henry Salazar; Mayor J. J O-Hare.

Señor Bruce Fox y señora; señora de Thomson; señora de C. G. Rath; señores: Hugh Chilshom; E. S. Crawford; L. Mohor; W. D. Roland.

Señorita Rosa Morales; señor Guillermo Alamilla; señorita Elvira Morales; señor Larrence Daniels; señor W. L. Davidson y señora: señor Arthur Pratchett; señor Hugo Lippman.

Señor R. del Monte; señor A'zugaray; señor Lawton; señor Senior; señor José R. Capablanca; señora Sara Larrea de García Tuñón; señora M. del Monte de Maciá; señor Raúl Mendoza.

Señor R. A. Anderson; señor A. Hartman; señor J. B. Phelan; señor C. Hamell: señor Guillermo de Zaldo, Jr; señora H. Upmann; señora de José Gómez Mena; señor Henry Senior.

Señora de Sixton Landahl; señora Hugh Chisholm; señora Scabrevik; señora de C. Ross; señorita Julia Morales Zaldo; señora Isis Ortiz de Aguilera; señora Carmen Martínez Pedro de Gamba; señora Salomé Santa Marta de Machín.

Doctor Llansó; señora J. Fariñas; señor G. L. Bevan y señora; señora Conchita Bosque; señora A. M. Avalos de Varona; señor Alfredo Zayas; señor Miguel Espiños.

Señor Máximo Castro; señor Evelio Bermúdez; señor Herminio Montoro; señor Francisco Planas; señora Lola Recio de Goitizolo; señora Rosa Cadaval de Rayneri; señora Gloria Ricard de Martínez; señora Hemelina L. de Lliteras.

Tres o cuatro partidas han ingresado solamente bajo el nombre de su capitán, por lo que nos es imposible dar sus nombres al público.

El lunes por la noche se dividirá en secciones la completa lista de entradas. Es decir, la apuesta más alta de cada sección y la que esté en segundo lugar; en otras palabras, los vencedores y los apostadores volverán a reunirse el martes a las nueve de la noche a jugar otro certamen. La apuesta más alta de la segunda noche determinará cuál será el Team vencedor ganador del Trofeo.

El Comité, compuesto de los señores Julio Batista, José Raúl Capablanca, Sixton Landahl, Guillermo de Zaldo Jr., Laurence Daniel y W. L. Davidson, han contribuido con sus esfuerzos para que este primer torneo resulte de manera que acredite la clase de jugadores que lo forman.

Se suplica que todos los contendientes se hallen en el Hotel Nacional el lunes por la noche a las nueve menos cuarto, de manera que tengan tiempo de leer las instrucciones que encontrarán las mesas de juego, pudiendo hacer las preguntas que crean necesarias a cualquier miembro del comité. El juego comenzará a las nueve en punto, para que pueda terminarse a la media noche.

Este torneo ha podido efectuarse debido a los esfuerzos del «Havana Post», quien ha garantizado todos los gastos. Si resultare alguna ganancia de la fiesta, el Comité dedicará este producto a la beneficencia.

Es nuestra esperanza que este primer Torneo de Bridge de Cuba, será el precursor de otros muchos que se efectuarán este invierno, de manera que este atractivo pasatiempo quede de una vez establecido entre el elemento de jugadores de esta localidad. También es nuestra esperanza que las partidas de jugadores ganen tantos laureles que puedan llegar a tomar parte en contiendas con los «ases» de los Estados Unidos y otros internacionalmente conocidos.

SIN UN SOLO FRACASO
PERMANENTES, a $1
Con aceite francés garantizados por UN AÑO
PELADOS 0.30
MANICURE o arreglo de cejas 0.20
3 SERVICIOS de Lunes a Sábado 40cts.
Narciso López está en
Peluquería GALIA
NEPTUNO 36 entre Industria y Amistad. Teléfono M-5556

UNA SOLA PRUEBA
¡ASMÁTICOS!!
LOFAOL
DROGUERIA "SARRÁ"

M.E.C.D. 2016

ESCENARIO Y PANTALLA

CAMPOAMOR: PROSA Y VERSO DE MARY MORANDEYRA

El doctor Rafael María Angulo inició el acto con breves y entonadas palabras de hablista avezado. Luego la señorita Mary Morandeyra leyó unas cuartillas con este título: «Hollywood y sus «estrellas». Leves impresiones recogidas al paso por una viajera curiosa, llena de buenas intenciones líricas. Un reportaje fino que, como de mujer, no disimula su acento subjetivo ni se resiste tampoco a la deliciosa tentación del chisme. Cosas ambas que agradaron ostensiblemente a un público mañanero, madrugador por curiosidad y formado por mujeres en su gran mayoría.

El uso de amplificadores de la voz no fué una ventaja para los oyentes. Sea por la pequeñez de la sala y su exceso de resonancia, sea porque el micrófono no le tiene buena voluntad a la señorita Morandeyra, lo cierto es que se perdieron muchas palabras de su lectura. Consolémonos suponiendo que no fueron las mejores.

En la segunda parte, la señorita Morandeyra recitó versos suyos. No es fácil apreciar la calidad de un poema oyéndolo decir. La sonoridad de los versos bien medidos, el ritmo de las estrofas, la acentuación de las cadencias y la gracia del consonante, entretienen demasiado el oído y no le dejan atender a lo fundamental, esto es, al contenido lírico del poema. Por otra parte, no es éste el lugar oportuno para enjuiciar la poesía de la señorita Morandeyra, pródiga ya en volúmenes. Digamos sólo que los versos recitados sentidamente por su autora son de «buen oír», que es lo que más agradece el público gustoso de la recitación.

Un poema, «La Cieguita», fué escenificado con el concurso de la señora Berrio, conocida actriz. En otros, Rafael Morales, el joven y valioso pianista, hizo un discreto subrayado musical. A Morales le aplaudimos además en varios «solos», particularmente en «Sevilla» de Albéniz, brillantemente interpretada.

Tal, en síntesis reporteril, la mañana de ayer en el «Campoamor».

F. I.

NOTAS

LLEGA HOY EUGENIA ZUFFOLI

Eugenia Zuffoli, la gentil artista, que hoy llegará a La Habana, para dar dos «recitales» en el «Principal de la Comedia».

Hoy, a bordo del «Sierra Ventana» llegará Eugenia Zuffoli, la excelente artista que nos ofrecerá dos «recitales» en el «Principal de la Comedia», el viernes 9 por la noche y el domingo 11 por la tarde.

Eugenia Zuffoli se obliga en estas dos funciones a una labor poliforme, en que su maravillosa ductilidad quedará probada hasta la evidencia. Algo de revista, mucho de opereta, números de comedia y canciones, canciones a granel, de todos los estilos, de todos los ambientes, incluyendo algunas cubanas de Lecuona, escritas expresamente para ella, formarán los programas de Eugenia Zuffoli en el «Principal».

El aporte de Benavente, los Quintero, Martínez Sierra y otros comediógrafos de talle, de los cuales dará a conocer la sin par Eugenia, deliciosos monólogos y «sketches», producidos especialmente para ella, será, tal vez, el máximo atractivo de estas fiestas.

Recordamos al público que hay abierto un abono para los dos «recitales» de la Zuffoli. Por medio del teléfono A.-6737 se obtienen informes sobre el mismo.

ULTIMO DIA DE «LA VENUS RUBIA» EN EL «ENCANTO»

Hoy se exhibe por última vez, la magnífica producción Paramount «La Venus rubia», con la bella artista Marlene Dietrich. «La Venus rubia», es la intensa novela de la vida de una preciosa mujer que vivía entre las ardientes caricias de un amante y los apasionados besos de otro.

Mañana: estreno de la gran película Metro «Letty Lynton-Mujer voluptuosa», con Joan Crawford, Robert Montgomery, Nils Asther y Lewis Stone. «Letty Lynton» era el prototipo de la mujer voluptuosa que amaba hondamente y se entregaba con pasión... un hombre amante y persuasivo la hizo suya... luego, inconsciente la maltrataba, hasta convertir aquel amor en un odio insoportable. «Letty Lynton», es un drama cuyo argumento se desarrolla en un ambiente de gran lujo y donde veremos a la encantadora Joan Crawford luciendo preciosas toilettes.

Pronto: «Zombie», algo nuevo en película.

Joan Crawford y Nils Asther en «Letty Linton», «Mujer voluptuosa», que se estrenará mañana en el «Encanto».

«FAUSTO»: «EL PRIMER AÑO», POR JANET GAYNOR Y CHARLES FARRELL

Sigue triunfalmente en el cartel de «Fausto», la película más grande de los creadores de «El séptimo cielo», «El ángel de la calle», «Deliciosa» y «Del Infierno al Cielo».

Y es que «El primer año», es el producto de un deliberado esfuerzo por producir la página más humana, más sentida, más grande que se ha llevado a la pantalla.

El programa se compone de noticiero Fox, una comedia dialogada y «El primer año», por Janet Gaynor y Charles Farrell.

Los turnos a las tres y treinta; cinco y treinta, siete y treinta y nueve y treinta.

El sábado 10, estreno de la imponente producción Universal, «El caserón de las sombras» (Old Dark House), impresionante película de misterios superior a cuanto se ha filmado en este género y una maravillosa caracterización del inimitable y terrífico Boris Karloff, el intérprete de «Frankenstein».

«El caserón de las sombras» es la primera de una nueva serie de famosas novelas que ha llevado a la pantalla Carl Laemle, hijo, y que serán la sensación del 1933.

LUNES POPULAR EN EL «MARTI»»

Como todos los lunes hoy se celebrará en este teatro una gran función popular. En la primera parte subirá a la escena «Un chisme de sociedad», comedia lírica de Carlos Robreño, con música de Rodrigo Prats, y en la segunda parte «El clarín» (veintidós representaciones).

Los precios que rigen para esta función corrida son a base de luneta treinta centavos, butaca veinte y tertulia diez centavos.

El viernes 9, «Bodas de Plata» de «El Clarín». Con tal motivo se celebrará una gran función extraordinaria. Estreno del apropósito, original de Carlos Robreño, titulado «El clarinete». A toda persona que asista a esta función se le entregará un libreto con la obra íntegra. Obsequio de las sastrerías «La Libertad», «El País» y «Bazar Londres», primorosamente editado por «Propagandas Zapata». Muchas novedades.

En preparación «Profecías», original de María Teresa de la Cruz Muñoz, con música del maestro Isidro Laguna.

Pronto «Murió el cochino» (Revista del Año).

Próximamente «El pirata», obra de gran aparato escénico.

«UN DRAMA NUEVO» Y «FIN DE FIESTA» EN LA «COMEDIA»

Hoy se inauguran en el teatro «Principal de la Comedia», los lunes extraordinarios. Guillermo de Mancha, el incansable primer actor y Director, organiza estos lunes especiales que han de ser para el coliseo de Animas y Zulueta, de espléndidos resultados.

Con «Un drama nuevo» cuya reposición se efectuó anoche con el beneplácito de la concurrencia, que aplaudió frenéticamente escenas y finales de actos, se cubre el programa de hoy que complementa un magnífico «fin de fiesta» con recitaciones por la elegante y ya mimada primera actriz Isabel Quiroz, nuevos pregones por Sol Pinelli que los canta y baila con gran maestría y por último, canciones por la gentil dámita «Purita García». Al piano el maestro Santiago Sampol, que noche a noche deleita a la concurrencia en los intermedios.

Para el jueves, se anuncia el estreno del éxito más grande en España: «La Oca» de Muñoz Seca.

Los precios como siempre, son a base de 40 centavos luneta y 20 centavos butaca.

ALEGRIA Y ENHART

En el vapor «Orizaba» embarcara en Veracruz la compañía de revistas de Alegría y Enhart debutando en el teatro «Payret» el día 17.

La «reclame» iniciada por la empresa hace presagiar una temporada interesante. La compañía es numerosa y en ella hay figuras que obtuvieron aplausos en la temporada de México que empezó en mayo y aun continúa en el teatro «Politeama».

La empresa tiene abierto un abono para ocho funciones nocturnas.

Las revistas estrenadas en México son: «Yo me caso con usted», «Oiga... oiga», «Las mujeres mandan», «Así es el mundo», «Las dominadoras», «Sevilla en 1929», «Los ases de la pantalla», Flor de España», «El Cine sonoro», «Almanaque viviente», «México de mis amores» y «Seda y oro». Cualquiera de ellas es suficiente para ser la atracción de una temporada; pero la compañía se propone llevarlas a escena en treinta días por tener que continuar ruta a la América del Sur.

FAUSTO
HOY 3½ A 11½ HOY

PRONTO
LABIOS DE MUJER
Y HOGARES ROTOS
LO MEJOR DEL AÑO

Sociedades Cubanas

ASOCIACION NACIONAL DE VETERANOS

Se aproxima la fecha.

Del grandioso festival bailable, que a beneficio de los viejos «Mambises», organiza activamente la Asociación Nacional de Veteranos.

Señalado el lugar.

Será como ya hemos anunciado en notas anteriores, en la «Quinta Bastien», ubicada en las confluencias de las calles Zapata y 29, en el Vedado, el próximo domingo día 18.

Continuaré dando informes.

EN EL LAWN TENNISS CLUB

Nuevo campeonato.

En el prestigioso Lawn Tennis Club, que tan dignamente preside la culta y distinguida señorita Patria Pina.

Nos hemos de referir al Campeonato de Basket Ball Inter-Socias, que se organiza para la temporada invernal. Al mismo tiempo, hacemos saber, que ya dieron comienzo las clases de Cultura Física, para socias que dirigirá la señorita Isabel Padrón.

Cada día resulta más concurrida esta simpática sociedad femenina, por sus nuevos y atractivos sports.

CLUB DEPORTIVO CUBA

En «Curros Enriquez».

Para el próximo día 10, está señalada la Verbena de «Los Globos» que se llevará a efecto en los aristocráticos salones de la Sociedad: «Curros Enriquez», bajo los auspicios del Club Deportivo «Cuba», bajo la dirección de nuestros estimados amigos, los señores Esteban Carballo y José López.

El programa de los bailables, será interpretado por la popular orquesta de «Muñoz», con su cantante Cheo Marquetti, alternando con el renombrado Sexteto «Hatuey Camagüeyano». Además habrá grandes sorpresas para las damas y los caballeros. Llamando al teléfono U-4914 recibirá una de las invitaciones premiadas para las damitas que deseen asistir.

LA FERIA DE LOS ATLETAS

En la Quinta Bastien.

Tendrá lugar el sábado 17 la Gran Feria de los Atletas, organizada por el simpático «Club Atlético de la Habana. Ultimados están ya casi todos los preparativos que ha venido realizando la estusiasta Directiva, sin omitir un solo detalle, reveladores todos del triunfo que esa noche conquistará el novel club.

Antonio María Romeu.

El mago de las teclas, en alternativa con el no menos famoso, Belisario López, el jazz-band: «Hermanos Martínez», «La Sonora Matancera» y el Septeto «Nacional' el embajador de la música cubana, amenizarán el extenso programa de los bailables. Habrá diversidad de incentivos.

UN ERROR DE IMPRENTA

Fué el del sábado.

En esta Sección anunciamos para el domingo la grandiosa matinée bailable que para el día 11, proyecta celebrar la sociedad «Juventud Hércules».

La orquesta de «Corman».

Ejecutará los bailables, sucediéndose en los Fox, con el jazz-band: «Drialys», y en los clásicos Sones con el Sexteto, «Habanero».

Rogamos se nos dispense el adelanto.

Manuel A. CALVO.

«ZOMBIE», LA PELICULA MAS EMOCIONANTE DEL AÑO

La población nativa de Haití que se mantiene al margen de la civilización, a pesar de los loables esfuerzos que el gobierno y las misiones religiosas realizan para sacarla de su primitivismo, es adicta a numerosas prácticas de hechicería; pero ninguna de ellas tan asombrosa y espeluznante como la del «zombie», es decir, el cuerpo enterrado con todas las apariencias de la muerte y que resucita al mandato de la persona que ejercitó en él el hechizo.

De la existencia del «zombie» es una prueba evidente el que haya en el Codigo Penal vigente en Haiti un artículo—el 249—en el que se prohibe el «zombismo», asimilándolo al asesinato.

En la sensacional película de los «Artistas Unidos» que se titula «Zombie» y que se estrenará el lunes 12 en todos los turnos del teatro «Campoamor», se ha llevado por primera vez a la pantalla el misterio escalofriante del «zombie». Se trata de un hombre ducho en esta hechicería que coloca entre las fronteras de la vida y la muerte a la mujer que se resiste a sus requerimientos de amor. De esa manera criminal satisface su bárbara pasión.

Bela Lugosi, que se hizo famoso por su caracterización inolvidable de Drácula en la versión inglesa, hace el protagonista de esta película, que fué dirigida por Víctor Halperin

HORA Y MEDIA DE RISA EN EL :CAMPOAMOR»

¡Harold Lloyd! El actor que atrae a todos los públicos. El que lo mismo interesa a los viejos que a los jóvenes, se presenta hoy por primera vez en Cuba, en su película titulada «Cinemanía», teniendo por compañera a una muchacha lindísima: a Constance Cummings.

¡La mejor comedia de Harold Lloyd! Ha sido el fallo de la prensa americana. Véala y se convencerá de que no es tan fácil como parece eso de llegar a ser un conocido actor de cine.

Garantizamos que viendo «Cinemanía» estará usted materialmente muriéndose de risa durante noventa y cinco minutos y podemos asegurarle que el mejor dinero que usted podrá invertir en el año, será pagando una entrada para verla.

Pronto: «Zombie», una película misteriosa y «Bajo el cielo de Shanghai», con Jack Holt, Ralph Graves y Lila Lee.

Harold Lloyd, cuya última película «Cinemanía» se estrena hoy en el «Campoamor».

NIÑOS AFICIONADOS EN EL «NACIONAL». 20 Y 10 CENTAVOS LUNETA

Hoy es «Día de Aficionados» para niños, día en que pequeños artistas vienen a buscar la sanción del público y a optar por los premios que la empresa da a los triunfadores. Esta noche ha prometido la asistencia el señor Alcalde del Distrito Central. En la lista de niños hay numeritos muy interesantes.

En el programa oficial, diez números de variedades, actuando Olvido Pérez, el famoso alambrista del Circo Ringling, la pareja Clarisse et Christian, el duetto Topacio y el notable excéntrico imitador René Crucet, terminando el espectáculo con la pantomima trágica «Tarzán, el hombre mono», por Clarisse et Christian, Elía de Granados, Rudy Areu y toda la compañía.

En la pantalla se anuncian dos formidables superproducciones. «La mujer de Moscow» por Pola Negri y Norman Kerry y «Así es New York» por Philips Holmes y Miriam Hopkins, además de cartones, comedias y noticiarios.

Mañana martes, cambio de programa en función a beneficio de la Beneficencia Gallega. Sin alterar los precios, y debutando la Orquesta Gris a la cual dirige el notable cantante cubano Fernando Collazo. También se anuncia debut de otras atracciones.

Los precios a base de 20 y 10 cts

HOY 3½ A 11½ HOY
ENCANTO
Marlene DIETRICH
Mas exótica y bella que nunca en
LA VENUS RUBIA
-BLONDE VENUS-
Producción PARAMOUNT
MARTES
LETTY LYNTON
MUJER VOLUPTUOSA con
JOAN CRAWFORD
ROBERT MONTGOMERY
NILS ASTHER

CARTEL DEL DIA

POR LOS TEATROS

PRINCIPAL DE LA COMEDIA: A-6737.—A las 9: «Engáñala, Constante» y números de variedades.

MARTI: A-1851.—Día popular. A las 8.45: «Un chisme de sociedad» y «El clarín».

POR LOS CINES

CAMPOAMOR: A-7054.—A todas horas: «Cinemanía» (estreno), con Harold Lloyd y comedias.

ENCANTO: A-4433.—A todas horas: «La Venus rubia», con Marlene Dietric y Gary Grant y comedias.

NACIONAL: A-3730.—A todas horas: «La mujer de Moscú», «Así es New York» y diez números de variedades.

FAUSTO: A-4321.—A todas horas: «El primer año», con Janet Gaynor y Charles Farrell y la orquesta Hermanos Castro.

RIALTO: M-1831.—«El amor pudo más» y «Dos contra el mundo.»

ACTUALIDADES: M-5575.—A todas horas: «Tormentos del pasado», «El atrevido» y ocho números de variedades.

RIVIERA: F-2040.—«Voluptuosidad» y «Matrimonios a la moderna.»

NEPTUNO: M-2785.—«El primer año» y «Quería un millonario.»

REGINA: M-1407.—«El amor pudo más» y «Dos contra el mundo.»

TRIANON: M-2403.—«Lotería infernal» y «El triunfo de Chang.»

OLIMPIC: F-6263.—«El gran charco» y «El tigre del Mar Negro.»

VIVES: F-5995.—«Alcohol prohibido» y «Vidas íntimas.»

VERDUN.—«La voz del aire» y «Emma.»

INGLATERRA: M-5527.—«Amame esta noche» y «Maridos errantes.»

LIRA: M-4474.—«Damas del presidio», «El milagro de la fe» y números de variedades.

WILSON: U-5863.—«Amame esta noche» y «Tormentos del pasado.»

BERNDES: FO-9375.—«Soñadores de la gloria» y «Esta noche o nunca.»

UNIVERSAL: «Alcohol prohibido» y «Una aventura del mar.»

CUBA: M-8970.—«La que aprendió a amar» y «Amame esta noche.»

VIOLETA: M-1981.—«La mujer sin nombre» y «El misterio del barrio.»

ROJO: M-3081.—«Cara cortada» y «Alrededor del mundo en 80 minutos.»

CAMPOAMOR
HOY 1½ A 11½ - 30-40-50-NIÑOS 20 HOY
PARAMOUNT presenta al Rey de los cómicos
HAROLD LLOYD
en la graciosísima comedia
"CINEMANIA"
-MOVIE CRAZY-
con CONSTANCE CUMMINGS
HORA Y MEDIA DE RISA CONTINUA

DETRAS DE LA PANTALLA

Por HARRISON CARROLL

Hollywood, Cal., Dic.
(K. F. S. Inc.)

COMPLETAMENTE restablecido de una molesta influenza que lo retuvo por algunos días en su casa de Beverly Hills, ha vuelto hoy a los Studios de la Paramount a recomenzar su labor, el simpático camarada Mr. Clark Gable.

Clark Gable

Varios Directores acudieron a su hogar con objeto de ofrecérseles y también con miras especulativas, pero Clark ha respondido a las insinuaciones de Mr. Howard Hawks y de esa entrevista surgió una nueva producción que interpretará con Joan Crawford. De esa selección se alegrará especialmente Miss Crawford, pues ella que conoce la valía del actor y sabe que sus acciones suben constantemente entre los auténticos valores de Hollywood, espera el resultado con verdadero entusiasmo.

No se ha decidido aun cuál tema será captado de los tantos que hay en cartera, pero seguramente se determinará una vez que la bella esposa de Douglas Fairbanks, Jr., termine la film que ahora hace para la Metro Goldwyn Mayer y que seguramente esta casa productora le permitirá actuar con el popular actor. Hay otra posibilidad para Gable sobre un asunto soviético que Frank Capra se ha prestado a dirigir, y que de llevarse a cabo, se colmará la ambición siempre esperada en los confusos días de la revolución roja, llevará un buen aporte de conocimientos y detalles al referido film. «Soviet» será el título del film en referencia y, en la trama veremos actuando en primera fila a Clark Gable y Wallace Beery.

* * *

TOPICOS DEL BOULEVARD

Renee Adorée ha vuelto del desierto a una visita aquí y si su médico consiente, se quedará todo el invierno en Hollywood, pero con ciertas condiciones previas.

Renee se halla completamente curada de su terrible dolencia, pero aún le quedan algunos meses para restablecerse del todo.

* * *

Incierto el rumor de que la gentil azteca Dolores del Río se retira definitivamente de la pantalla. Las fábulas e historias que a diario se tejen al borde de las aceras del boulevard ya no sorprenden a nadie. Dolores está muy contenta y después de su labor en «Bird of Paradise», está más complacida que nunca. Ella y Joel Mc Crea, seguramente volverán a trabajar juntos en otra próxima producción.

* * *

Mañana comenzarán con las escenas finales de «Hollywood Speaks» la interesante y avispada Genevieve Tobin y Pat O-Brien. La trama de esta producción será un tema entresacado de cierto episodio de la vida de Hollywood y los fanáticos podrán conocer detalles de la misteriosa y absurda colonia que aún no se han llevado al lienzo. «Es un tema romántico y sentimental y también reivindicativo...

* * *

Hoy volvió a Hollywood llena de gracia y simpatía la bella actriz Gwili Andre.

Ha pasado dos semanas de asueto junto a sus padres en Carolina del Sur y hacía justamente dos años que no regresaba al calor hogareño. Llega entusiasmada con la noticia que le dieron en los Studios de la Metro Goldwyn, para encarnar la heroína de la sonada producción «Mistress of Moscow».

* * *

Es indudable que después de su regreso de Europa Joan Crawford ha llegado aquí con mejores bríos y entusiasmos nuevos. A los tres días escasos de hallarse instalada de nuevo en su hogar de Beverly Hills, comenzó por cambiar el mobiliario y adquirir un piano «Baby Grand», pintado en color platino. Es el tono que priva en París. La bella esposa de Douglas Fairbanks, Jr., que tanto se luce en «Letty Lynton» con Montgomery y Nils Asther, nunca ha podido hacer la escala preliminar en ese instrumento, pero es de buen tono tener uno en el salón de música.

* * *

Charles Laughton, inglés de pura cepa y hombre lleno de escepticismos, es en el fondo un reconcentrado humorista que no desperdicia una oportunidad para pinchar a su víctima con el vocablo mordaz. La otra tarde se encontró cerca del boulevard a su amiga Mrs. Holme, o sea Jobyna Ralston que iba de prisa enfundada en un abrigo oscuro y con espejuelos negros. Hace algún tiempo que la dulce Jobyna está padeciendo una enfermedad en el nervio óptico y su oculista le ha prescripto vidrios ahumados durante el día. Pero Charles Laughton lo ignoraba. Cuando la tuvo a medio metro y la reconoció, le dijo muy sentenciosamente, con aire de gran misterio:

Charles Laughton

—«Me imaginé que era usted, pero procuro por el buen nombre de Greta Garbo que no la descubra la gente, pues la gran sueca está al llegar y posiblemente estropearía el contrato fabuloso de los 600 mil pesos y... las dos producciones».

* * *

¿NO SABIA USTED

Que Charles Furthmann, el gran escenarista fué estrella y capitán del team de «foot-ball» de Notre Dame en su primer campeonato por el año de 1889?

HA RESULTADO UN EXITO EL MITIN DEL PARTIDO UNION SOCIAL DE REGLA

Ayer se celebró en la Colonia Española de Regla el mitin anunciado del Partido Unión Social del Centro de Dependientes.

El acto fué un verdadero exponente de las grandes simpatías de que goza dicho partido y su candidato el señor Avelino González. El salón de la Colonia Española estaba completamente repleto de asociados habiendo asistido al acto muchas señoras y señoritas de la mejor sociedad de aquel simpático pueblo. Puede sentirse verdaderamente orgulloso del resultado de su labor el Sr. Francisco Inchauspi, presidente del Barrio de Regla.

Usaron de la palabra el Dr. Carlos A. Llanes, Sandalio Fernández, Jurado Cubas, Asensio Sanjuán y el resumen, lo hizo de un modo magistral, el doctor López de Vivigo.

NEVERAS
TRADE MARK
OSOBLANCO
ELECTRICAS Y DE HIELO
EN MUEBLERIAS Y FERRETERIAS

GACETILLAS

MONTMARTRE.—Noche de lujo y de alegría.

Transcurren las noches en el lujoso cabaret Montmartre, dentro de la mayor animación y en un ambiente de lujo, de franca alegría y de constantes atracciones. Un magnífico, incomparable «show» integrado por artistas de reputación mundial, tales como la famosa pareja Clarisse and Christian, maravillosos intérpretes de la «Danza Apache», Paquita García, grácil y donosa bailarina española; Margaret and Patrice, que gustan mucho en sus bailes americanos. Areu en su personalísima interpretación de Charlie Chaplin y el grupo de bellísimas y esculturales «girls» que presenta una primorosa revista plena de visualidad y colorido. Completan los incentivos la pareja de rumbo única, inimitable en su labor. Y dos orquestas que hacen las delicias de los bailadores. Están, pues, justificados los sucesivos llenos de Montmartre, nuestro primer cabaret de lujo.

NEPTUNO.—El primer año.

En la matinée de Neptuno de dos a siete y media, un noticiario Fox Movietone, Slyn Sunmerville en la comedia «El corneta hechicero», estreno de la mejor película de la pareja Janet Gaynor-Charles Farrell, titulada «El primer año» y además «Quería un millonario», por Joan Bennet. Por la noche, a las ocho, la comedia a las ocho y media «Quería un millonario», y a las 9 y 40 «El primer año» y se repite la comedia: 20 centavos toda la matinée y 25 centavos toda la función por la noche.

El jueves, «El eterno mañana.»

Grandioso estreno el sábado: «Una niña de encargo» y el día 8 «La Venus rubia», por Marlene Dietrich.

RIVIERA.—Voluptuosidad.

En las tandas de las 5.15 y 9.45, se estrena la producción de Kay Francis y William Powell, «Voluptuosidad», revista y variedad. A las 8.15, «Matrimonio a la moderna», revista.

Mañana martes, matinée a la 1.30: «Intrigas del sexo», por Julián Eltinge; «Tres padres y huérfanos» (comedia), «La mujer sin nombre», por Alice Day, revista y variedad. En tandas elegantes «Intrigas del sexo.»

Mañana, no hay función. (Duelo nacional.)

El jueves, «El cadete de Culver» por Tom Brown.

El viernes «La lotería infernal» por Elisa Landi.

El sábado y domingo, «Una niña de encargo», por Jean Barlow.

REGINA.—El amor pudo más.

Muy atractivo el programa que ofrece hoy el cine Regina, se estrenan dos bonitas películas con unos títulos que llamarán mucho la atención: una, «El amor pudo más», o «Todo o nada», de James Cagney y Marian Nixen y la otra, «Dos contra el mundo», de la simpática Constance Bennett. Completa el programa una revista, un cartón sonoro. Precios, 10 centavos damas y niños hasta las 7.30 y 20 los mayores después.

Mañana vuelve al programa «El amor pudo más» y «Matrimonio a la moderna», de Adolphe Menjou.

Miércoles: No hay función por el duelo nacional.

RIALTO.—El amor pudo más.

Dos bellas producciones hoy en Rialto y por tal motivo se verá muy concurrido. Se estrenan «El amor pudo más» o «Todo o nada», de James Cagney y Marion Ninen y «Dos contra el mundo», por Constance Bennett. Completa el programa una revista, un cartón y una comedia en dos partes.

Precios: 20 centavos luneta y preferencia a cualquier hora.

Mañana vuelve al programa «El amor pudo más» y «Matrimonio a la moderna», de Adolphe Menjou.

Miércoles: No hay función por el duelo nacional.

TRIANON.—Lotería infernal.

En la tande de las cuatro: «El triunfo de Chang», por Warner Oland y H. B. Warner, revista cartón, comedia y «Lotería infernal». por Elisa Landi y Víctor Mac Laglen.

En la de 8.30: Warner Oland y H. B. Warner en «El triunfo de Chang.»

Para la tanda de 9.45, se anuncian nuevos números por la orquesta Rudy y la producción de la Fox, por Elissa Landi y Víctor McLaglen titulada «Lotería infernal.»

Jueves 8 y viernes 9: «El eterno mañana», por Charles Farrell.

ACTUALIDADES.—Desde hoy 10 cts. y 5 cts.

Para hoy se anuncia grandioso programa a base de 10 centavos luneta y 5 centavos tertulia. Este precio se mantendrá de lunes a sábado, como antes se hacía. El show, cada día mejor con la actuación de las mejores variedades de la Habana. Raquel Domínguez, notable cantante. Isabelita España, bailarina española de grandes prestigios. Las Hermanas Milanés, dos encantos de chiquillas, las más populares bailarinas de la actualidad. En la pantalla, «Tormentos de pasión», por Helen Twenttrees. «El atrevido», por Eddie Quillan. Precios los antes dichos: luneta 10 centavos, tertulia 5 centavos. Mañana, martes, día de aficionados. Por ser duelo el miércoles la empresa anticipa un día su acostumbrado día de los aficionados.

VERDUN.—La voz del aire.

Interesantísimo programa se exhibe hoy en este gran teatro, con películas de argumentos interesantes y sensacionales.

A base de diez centavos todos a todas horas serán llevadas a la pantalla cubriendo las secciones de hoy las películas «La voz del aire», por las estrellas William Hines, Maggie Evans, Meil Hamilton y Anita Page y «Emma», por la genial Marie Dresler y el simpático Polly Moran.

Mañana «Voluptuosidad», una película especial y «Las tentadoras» por Mirian Marsh.

VIVES.—Alcohol prohibido.

Para hoy anuncian los carteles de este simpático y lujoso cine del Vedado, el preferido de las familias, por su confort, sonido y buenas proyecciones un programa lleno del mayor interés. Tandas de 5.30, una revista, la grandiosa joya cinematográfica «Alcohol prohibido», por Neil Hamilton y Dorothy Jordan. Por la noche, a las 8.30, sorprendente film «Vidas íntimas», por Norma Shearer y «Alcohol prohibido». Mañana, «La esquina del pecado», que se exhibe a petición. Día 9, grandes variedades, con Blanca Bárcena Carlos Pous, Santos y otros artistas.

LIRA.—Damas de presidio y variedades.

Hoy, suntuoso programa, con variedades por artistas, figurando la célebre bailarina húngara «Ari-Ana» y Meléndez del Valle tenor lírico, que por última vez se presentarán ante el público, por tener que embarcar para México, donde han sido contratados. En la parte cinematográfica, comedias y revistas. La sublime producción «Damas de presidio», por Sylvia Sidney y Chester Morris. Mañana, día de aficionados.

INGLATERRA.—Amame esta noche.

Función corrida y precios populares. Tanda de 2 a 11.30, todos a 10 centavos. En matinée y noche, revista, la variedad especial «Aquí estoy yo», el cartón «El alegre marino». La superproducción «Amame esta noche», por M. Chevalier y Jeannett Mac Donald. Grandiosa, excelsa film, «Maridos errantes», por Clive Brook y Charlie Ruggles. A las 5, la revista, el cartón y «Amame esta noche». Mañana, «Cortesanas modernas» y «El corsario.»

OLIMPIC.—El gran charco.

Dos sorprendentes producciones desfilarán por la pantalla de este suntuoso cine del sonido perfecto. Tandas de 5.15 y 9.15 comedia y variedad. Estupenda e interesante film «El tigre del Mar Negro», por George Brancroft. A las 8.15, la comedia musical «El gran charco», por Maurice Chevalier. Mañana, «Más fuerte que el odio», estreno en el Vedado.

CUBA.—La que aprendió a amar.

Situado este grandioso cine en la calle Suárez y Corrales, exhibe un suntuoso programa hoy en sus tandas de costumbre. La extraordinaria cinta Paramount «Amame esta noche», por el célebre actor Maurice Chevalier y Jeannette Mac Donald. Maravillosa film «La que aprendió a amar», por Kay Francis y William Boyd. Divertida comedia y un Noticiero. Por la tarde, luneta 10 centavos; noche, caballeros, 15 centavos; damas y niños, 10. Mañana, la monumental cinta «La voz del aire». Muy pronto, «Arsenio Lupin.»

BERNDES.—Soñadores de la gloria.

Imponente el programa que hoy anuncian los carteles de este cómodo teatro de Marianao, en sus tandas de 5.15 y por la noche en función continua. La maravillosa producción española «Soñadores de la gloria», donde puede observarse la procesión de Semana Santa en Sevilla, las corridas de toros, etc., por Ramón Pereda. La regia film «La noche o nunca», de la célebre Gloria Swanson. Mañana, dos estrenos, «Dick, el temerario», de Richard Talmadge y «El terror del pueblo», de Hoot Gibson.

UNIVERSAL.—Alcohol prohibido.

Dos monumentales películas desfilarán hoy por la pantalla de este preferido cine, dotado del mejor equipo sonoro con su valioso aparato «Western Electric». Función de 1 a 6 y de 6.15 a 11, por solo 10 centavos. Comedia. La especial e interesante super joya «Alcohol prohibido», de Walter Huston. La sensacional y emocionante producción «Una aventura en el mar», por Conrad Nagel. Mañana, «Estrellados» y «Alcohol prohibido.»

WILSON.—Amame esta noche.

Gran temporada invernal a base de función corrida. Tandas de 2 a 11 a 10 centavos y de 8.30 a 11.30 caballeros 15 centavos y damas y niños 10. En matinée y noche, la linda comedia por los hermanos Marx «Los cuatro locos», revista. La superproducción «Amame esta noche» por M. Chevalier y Jeannett Mac Donald. Magistral poya «Tormentos del pasado», por Clive Broock y Claudette Colbert. A las 5.15, la comedia y «Amame esta noche». Mañana, «Cortesanas modernas» y «El médico y amante.»

MAXIM.—Mujeres que matan.

Presenta hoy en su función corrida desde las 8.30 un grandioso programa. El reestreno de la superproducción MUJERES QUE MATAN interpretada principalmente por Boris Karloff y Mae Charke; la reprise de la soberbia producción LA URRACA cuyos protagonistas principales son May Robson y Lawrence Gray. Se exhibe también una variedad musical.

M.E.C.D. 2016

No Experimente

Ensayar con su salud es peligroso, ir sobre lo cierto es más cuerdo. Para estados de debilidad, desnutrición, agotamiento y para aumentar las fuerzas se recomienda la

PREPARACION DE WAMPOLE

tónico que desde hace medio siglo vigoriza y robustece a enfermos y a débiles. Beneficiosa en cualquier edad y asimilable hasta por el estómago más delicado.

Eficaz en Verano y en Invierno

REGLANAS

UNA INVITACION

La he recibido.
Para una boda próxima.
Dice así:
Ramón Díaz Valdés y María Teresa Szokoll de Díaz, tienen el gusto de invitar a usted y a su distinguida familia al matrimonio de su hija Berta, con el doctor Oscar Díaz Colón.
María Domina Colón viuda de Díaz, tiene el gusto de invitar a usted y a su distinguida familia, al matrimonio de su hijo Oscar, con la señorita Berta Díaz Szokoll.
Que se celebrará en la iglesia de Nuestra Señora del Carmen el día 17 de diciembre de 1932, a las nueve de la noche.
Grandes son las simpatías que gozan en el seno de nuestra sociedad elegante, la gentilísima Berta y el doctor Díaz Colón.
Sus bodas será un gran acontecimiento social.
¡Cuántos a felicitarlos!

NUEVA RESIDENCIA

La brindan.
A sus numerosas amistades.
La joven y bella señora Caridad Cápiro de Jarandoni y mi estimado amigo José Jarandoni.
Y también la bondadosa señora María González de Elepán y el caballeroso Jerónimo Elepán.
Para la casa Calixto García número 57 han trasladado su hogar.
Encargo tengo de así hacerlo constar.
El que muy gustoso cumplo.

HOGAR FELIZ

Lleno de dicha.
Encuéntrase así desde el pasado martes, el de un apreciado y muy querido matrimonio.
Me refiero al de los jóvenes esposos Ondina Pérez Vázquez y doctor Francisco Rodríguez Gutiérrez.
Quienes ven colmada su felicidad con el feliz advenimiento de un lindo niño.
El primero.
De su amorosa unión.
Mi felicitación a los padres.
Para el nuevo reglanito, un beso.

PETICION DE MANO

Se llevó a efecto el sábado.
Por la señora Narcisa Ortega de Madrazo fué pedida en matrimonio, para su hijo, el apreciado joven Arturo Madrazo Ortega, la mano de la encantadora señorita María Teresa Cardona.
Para ellos, mi felicitación.
Muy afectuosa.

MUY FELICITADO

Lo ha sido.
El Comité de Damas que en representación de la altruista Ofelia Rodríguez de Herrera, presidenta de la Cruz Roja Nacional, recorrió nuestro comercio en auxilio de las víctimas del ciclón que azotó recientemente a Camagüey. Grande fué el éxito de esas damas y damitas.
Cuya directiva doy a conocer:
Presidenta, Graciella Anciano de Reyes.
Vicepresidenta: Estela Ruz de Pérez.
Secretaria: señorita Josefina Estévez.
Tesorera: Señorita Anita Bujosa.
Vicetesorera: señorita Alejandrina Bosch.
Vocales: señora Inés Chaple viuda de Reyes, Hilda Pirez de Ruano, Cuquita Artze de Artecona, señoritas María Antonia Reyes, Loló Rich, Lydia Lunar, Loló Prats, Eulalia García, Margarita Artze, Aida Portabales y Stilita Pérez.
Muy numerosos fueron los donativos recibidos.
A los que me ruegan agregue el del señor Enrique Tejeiro, consistente en 10 libras de chocolate, media arroba de judías, diez panes de jabón, cinco saquitos de azúcar y doce latas de leche, los que por error no fueron publicados en la relación general de donantes.
De todos ya conocida.
Para esas damas y damitas, que tantas muestras de entusiasmo han demostrado en estos días, por llevar un socorro a nuestros hermanos de Camagüey, van con estas líneas, mi felicitación.
Muy justificada.

RESTABLECIDA

Encuéntrase así.
Una muy gentil señorita:
Lydia Alonso y Fernández.
De quien tengo el encargo de consignar su agradecimiento al doctor Miguel Angel Loredo, que le asistió durante el grave proceso de su enfermedad.
Con gusto lo consigno.

FUNCION EXTRAORDINARIA

Es la organizada.
Para el martes trece del actual.
Por nuestro Alcalde Dr. Fernando Bosch y Martínez.
Quien ha comisionado para ese fin al Jefe de la Policía Sr. Oscar Perdomo y a los sargentos Julio Martín, Rafael Isidro y José Hernández.
Será esa función extraordinaria, en nuestros dos teatros «Céspedes» y «Regla», los cuales han sido cedidos gratuitamente ese día.
El producto íntegro de esas funciones será destinado en zapatos y ropas para los niños pobres de Regla.
Los que serán repartidos el día veinticinco.
Todos los que deseen contribuir al éxito de esa bella obra, pueden solicitar sus localidades, en la Jefatura de Policía.
Las entradas para esa función, son admitidas en ambos teatros.
Eso es lo acordado.

UNA FELICITACION

Por adelantado.
Dirigida va a una señorita muy linda y simpática:
Conchita Gómez Salado.
Quien el próximo jueves celebra su santo.
¡Felicidades!

EN EL CASINO ESPAÑOL

Se celebró el domingo.
La anunciada asamblea del Partido «Unión Social» de los asociados de la Asociación de Dependientes del Comercio de la Habana.
Fué un éxito.
Por lo numerosa y por el entusiasmo que en ella reinó.
Entre aplausos hicieron uso de la palabra y expusieron los grandes méritos de don Avelino González, los oradores doctor Llanes ,Sandalio Fernández, Asensio San Juan, Fernando Jurado Cubas y doctor López D. Vivigo.
Del Comité de Regla estaban presentes todos sus componentes, con su presidente, mi muy estimado amigo Francisco Inchauspi.
Satisfecho salieron todos los asistentes a esta asamblea.
Del triunfo presidencial.
De don Avelino González.

SABA SIMON Y JUNCOSA

Estimadísimo joven.
Y excelente amigo.
Celebra en el día de hoy, su onomástico.
A las muchas felicitaciones que ha de recibir, ruego una la mía.
Muy sincera.

LA FIESTA DE ANOCHE

En el Casino Español.
Organizada por la Logia Verdad número 16.
Estuvo muy concurrida.
Numerosas fueron las damas y damitas que a ella asistieron.
Excelente el programa.
El que dió comienzo con el Himno Nacional.
Le siguió la apertura por el presidente señor Juan de León.
Y sucesivamente «El Anillo de Hierro» mandolina y piano por las señoritas Pastora Toledo y Fara Monrante. «Saludo y Anhelo» por la niña Delia Cruz. Selección de Canto por la señorita María Isabel Acevedo, acompañada al piano por la señorita Fara Morante.
¡Pobre María! monólogo, por la simpática señorita Clara Marina Acevedo.
Selección de piano y violín por la gentil señorita María Isabel Acevedo y el señor Eugenio I. Monroe.
Poesía, bellamente recitada por la señorita Juana María Blanco.
Discurso, por Clara Marina Acevedo. Selección de Canto, por María Isabel Acevedo, acompañada al piano por la señorita Fara Morante.
Poesía, por el señor Pedro Agudo
Selección de piano y violín, por la señorita María Isabel Acevedo y el señor Eugenio I. Monroe.
«Tribilín» por la agraciada niña Bebita Acevedo. Composición literaria por Lorenza Cruz y el Resumen que estuvo a cargo de Mercedes Tur.
Muchos fueron los aplausos.
Otorgados a esos artistas.
Mi enhorabuena.

EDUARDO AROCHA SOTO

Tesorero de nuestro ayuntamiento.
Amigo muy estimado.
Celebró el jueves su cumpleaños.
Y recibió con tal motivo, innúmeras pruebas de afecto y simpatía.
Entre las que no puede faltar la mía.
Con un saludo.
De felicitación.

EL CONCIERTO DEL DOMINGO

En el Teatro «Regla».
A las diez de la mañana.
Está a cargo de conocidísimos artistas de la Orquesta Filarmónica de la Habana.
He aquí el programa:
Mañana, tarde y noche, en Viena, Soupe. Por la orquesta de Cámara.
Visione Veneciana. Melodía, Renato Bragi, por el barítono Ignacio Irigoras.
Danza Característica. Erick Meyer. Por la orquesta de Cámara.
El Relámpago. Romanza. Gaztambide. Por el tenor Juan de Mendizábal.
Rimpianto. Serenata. Tosselli. Por la orquesta de Cámara.
La del Soto del Parral. Romanza. S. y Vert, por el barítono de Irigoras.
Segunda parte:
Danza Española. Moszkowsky. Por la orquesta de Cámara.
Dolorosa, Romanza. Maestro Serrano. Por el tenor Juan de Mendizábal.
Melodía en F. (Paraphaase). Rubisstein. Orquesta de Cámara.
A Granada. Canción Andaluza. Palacios. Por el barítono Ignacio de Irigoras.
La Lisonjera. Cheminade. Por la Orquesta de Cámara.
Marina. Duo del primer acto. Arrieta. Por el tenor Juan de Mendizábal y el barítono Sr. Ignacio de Irigoras.
La orquesta de Cámara está compuesta por los siguientes ejecutantes. Andrés Ravelo, pianista; Roberto Márques, Flautista; Bonifacio Espinosa, Violoncellista; Domingo Franco, primer violín; Alberto Pozo, segundo violín.
Este es el primer Concierto que ofrecen los empresarios de Pro-Arte Musical de Regla, señores Madrazo y Granda.
Los precios para este concierto, son populares.
Y para asistir al mismo, existe gran entusiasmo.
Faltan ya pocos días.

ALEJANDRO PEREZ.

Crónica Habanera

(Viene de la Página CINCO)

LA NOVIA DEL JUEVES

BODA DISTINGUIDA

La bella señorita Edilia Sierra y Martínez que contraerá matrimonio el jueves con el señor Gilberto Cepero.
Dicho acto que se celebrará en la Iglesia de San Juan de Letrán será apadrinado por la señora Edelmira Martínez viuda de Sierra madre de la novia y el comandante Antonio Pineda y Rodríguez, tío político del novio.
El Jardín «El Clavel» hará para la gentil desposada un fino bouquet nupcial

EL TE DE MIRAMAR

Ayer tarde, en su espléndido edificio del Reparto Miramar, celebró esta simpática sociedad un té bailable.
Fiesta que se vió muy animada y concurrida por los numerosos asociados del club y sus familiares.
La orquesta de los hermanos Castro desarrolló un magnífico programa de modernas piezas bailables.
Numerosas mesas se encontraban en el salón y las terrazas.
He aquí los asistentes:
Señor Antonio Dueñas y señora, doctor Rodolfo Rodríguez y señoritas María Luisa y María Antonia Dueñas y María Teresa Ferrán.
Doctor Salvador W. de Castroverde y Gilda Giol de Castroverde, doctor Aurelio Adán y Juanita Martínez de Adán, doctor Joaquín Martínez Giralt y María Luisa Mestre de Martínez Giralt.
Señor Manuel García Gálvez y señora, Nicolás J Moeller y Alicia Cabrera, doctor Antonio Suárez y Margarita López Gobel.
Señor José M. Franco y Silvia Guzmán, José M. Guzmán y Olga Godoy.
Señor Guillermo Savio y señora, señor Abelardo Cuervo y señora.
Doctor Rafael J. Cowley y Lilia Companioni de Cowley.
Señor Antonio Rousseau y Gela A. de Rousseau, Gilberto Dalmau e Hilda Carbonell.
Doctor Guillermo Pi y Muñoz y Pilar Acevedo, doctor Rodríguez Acosta y Graciella Pi.
Doctor Jorge Mañach y Margot Baños de Mañach.
Señor Enrique J. Guiral y Tomasita Ramos de Guiral.
Nuestro querido compañero José M. Valdés Rodríguez y su esposa Evelia Méndez, señora Silvia Méndez, señoritas Graciella Méndez y Silvia Agüero, doctores Constantino López y Esteban de Varona y señor Daniel Fernández.
Doctor José Arango y Silvia Cidre de Arango, doctor Perfecto Suárez e Isolina Illas de Suárez.
Señor Alejandro Molina y señora, señor José Menéndez y señorita Matilde Dorbecker.
Señor Manuel Rosende Roca, señorita Llella Rosende.
Señor José H. Kates y Bertha Finkel.
Doctor José Pereda y María T. Moso de Pereda.
Doctor Arturo G. Casariego, señoritas Pilar Pérez, Esperanza y Luisa G. Casariego y Mademoiselle des Moines.
Teniente Jorge Moya y Rosa Hilda Morejón de Moya, Lorenzo Morejón y Blanca Amoedo de Morejón, Santiago Fernández Casuso y Catalina Colete de Fernández Casuso, Honorato Colete y Coralito Molinet, Néstor Trémols y Lola Pell.
Señora Emma Sabourin de Quílez, Max Emmermann y Emma Arocha, Luis de Posada y Olga M. Quílez.
Señora de Gottardi, Leandro Pérez, María Luisa Alvarez, Pepe Alvarez, Silvia Gottardi, Fernando Quintana, Emelita Alvarez, Pedro A. Villoldo, Niñita Quintana, Héctor D. Carbó.
Sra. Servanda Fernández Vda. de Forrest, Cuca Buzzi J. Forrest, Taffy Ruiz Trelles y Nenina Forrest.
Señor Joseph Kates y Mechuca López, Pepito Peynaud y Anita Ravenet, Oscar Suárez y Guillermina Savio, Ernesto Martín Jr., y Eva Loyola.
Señor Nicolás G. Loyola, doctor Julio C. Trujillo jr, señoritas Dulce M. Montero y Eloísa Angulo.
Señorita E. Trelles, señoritas Mercedes Gómez, Luisa Berrayarza, Elda y Lili Vélez y Ana Emilia Ruiz Trelles.
Señor Edgar de Marchena, señorita Lili Guasch, señores Héctor Hidalgo y Carlos Castanedo.
Señora Amparo Martín Mesa, Luis Duthil y Elena Mesa, Silvia Duthil y Tony Mesa.

BODA PROXIMA

Para la noche del sábado 17 está señalada en la iglesia parroquial del Vedado la boda de la bella señorita Jenny Dávila y Arias y el joven César Beristain Muñoz.
Han sido designados padrinos de esta ceremonia la señora Matty Muñoz de Beristain, madre del novio, y el señor Carlos Arias Dávila, hermano de la novia.
Como testigos firmarán el acta matrimonial por ella: el doctor Raúl Trelles, magistrado del Tribunal Supremo, y los señores Antonio Pardo Suárez, A. F. White y Mario Fránquiz.
Por él: los señores H. A. Chisholm, gerente de la Compañía de Seguros «El Sol del Canadá»; Gregorio Bibal, Venancio Menéndez y Ramón Salaya.
El renombrado jardín «El Clavel» hará un adorno floral bellísimo en la iglesia para este acto.
También hará el jardín de los hermanos Armand el bouquet nupcial para la gentil desposada, que será un precioso modelo.

Café

de DESAYUNO
en el ALMUERZO
de MERIENDA
en la COMIDA,
¡¡A TODAS HORAS!!
Pero siempre CAFE SIN RIVAL

LA FLOR DE TIBES S.A
REINA 37 • TELEFONOS A-3820 / M-7623

Rolls Royce *es al automóvil, lo que* Gener *al cigarro*

Pero..... **el Rolls Royce puede ser copiado o imitado. Los metales y piezas que lo integran se adquieren fácilmente en los mercados del mundo.**

El "Hoyo de Monterrey" "El Palmarito", "Vega Nueva" "Hidalgo" y Perdigón" las vegas más famosas de Vuelta Abajo, hace casi un siglo que pertenecen a la familia GENER; *y su tabaco básico en la elaboración del cigarro* GENER, *no puede imitarse ni copiarse.*

Gener No. 11

es la última creación de esta marca

Algo Definitivo

OPERADA

La gentil Srta. Berta Caballero fué operada anteayer de apendicitis en la Clínica Nacional, del Vedado.
La operación le fué practicada, con gran éxito, por el conocido cirujano doctor Rodríguez García.

EL TEATRO DEL NIÑO

En la mañana de ayer se celebró en el Teatro Riviera la sesión extraordinaria que ofrecía a sus pequeños asociados la Sociedad Infantil de Bellas Artes.
La sociedad de los niños ofrecía un programa lleno de atractivos: Fairyland presentado con un decorado especial transportó a los concurrentes a un jardín encantado.
En este número hicieron los pequeños actores un derroche de gracia interpretando sus papeles con seriedad y acierto.
Los artistas lucían trajes de vivos colores y lindos diseños formando un brillantísimo conjunto de hadas, pajes y personajes de los cuentos populares.
Los bailables, de cuya dirección está hecho cargo Fernán Flor, estuvieron admirablemente interpretados; Silvia Bens bailó con notable facilidad un vals de Chopin a punta de pie.
Colaboraron en el programa la señora Aguedita Azcárate de Durán, recitadora distinguida y el conocido tenor Mariano Meléndez.
El grupo de veinticinco guitarristas dirigido por Francisqueta Vallalta ofreció canciones cubanas y argentinas.
La Sociedad Infantil que con la función de ayer alcanzó un nuevo éxito prepara para el día 28 un field day en los jardines de la Polar.

SANS SOUCI

Un completo éxito tanto social como económico, resultó la gran fiesta celebrada el pasado sábado, en el alegre restaurant Sans Souci, para recaudar fondos con destino a socorrer las víctimas de Camagüey.
El comité central pro-Camagüey, que preside la señora Ofelia R. de Herrera, así como su delegado para organizar esta fiesta; el comité de damas de Marianao, han alcanzado un nuevo triunfo.
Sans Souci, prepara para el jueves una noche de gala con grandes alicientes.
Nuevos y variados números serán presentados en el show que integran la aplaudida bailarina Aurelia Celinda, el barítono German Pinelly y la pareja de bailes cubanos Elpidio y Margot.
La orquesta que dirige Víctor Rodríguez amenizará, con sus modernos bailables, la comida.

AMIGOS DE LA CULTURA FRANCESA

El martes próximo, seis de diciembre, cumple esta Institución el cuarto aniversario de su fundación, y con este motivo va a celebrar en su local de la calle de San Lázaro 311, esquina a la de Hospital, una interesante sesión a las nueve de la noche, y en la que tomarán parte un grupo de alumnas y alumnos de francés.
Como es sabido, el Círculo de Amigos de la Cultura Francesa brinda, además de las conferencias y otros actos culturales, y además de la Biblioteca, los Cursos de Lengua Francesa.
El presidente del Círculo, doctor Fernando Sánchez de Fuentes, distinguido abogado y profesor de la Universidad Nacional, hará el resumen del acto.

LA FIESTA DEL MAR

Entre las grandes fiestas que se preparan para la próxima temporada invernal se destaca por su originalidad La Fiesta del Mar.
La Asociación de la Prensa de Cuba, decana de nuestras instituciones periodísticas, organiza este gran baile de caridad, no omitiendo ningún esfuerzo para que resulte uno de los más bellos acontecimientos artísticos de esta índole celebrados en Cuba.
La Comisión de Propaganda, presidida por nuestro compañero Pablo Alvarez de Cañas, labora con ese fin al frente de un grupo numeroso de periodistas y artistas que trabajan asiduamente para lograr dicho objeto.
El conocido dibujante Enrique García Cabrera, ha sido nombrado director artístico del baile. Ya ha diseñado los trajes para numerosas comparsas que concurrirán, entre ellas las de Corales, Perlas, Algas Marinas, Ondas de Espuma, Bucaneras, Piratas, Caballitos del Mar, Venus Anfitrite, Gaviotas, etc.
Miguel de Cañas, otro fino artista que tantas pruebas nos ha dado de su buen gusto, ha diseñado los trajes de Esponjas, Escamas, Ondinas, Sirenas, etc.
Cerca de veinte comparsas, de muchachas y jóvenes unas, y otras de matrimonios de la buena sociedad habanera, asistirán a este baile, que será, sin duda, una de las grandes atracciones del turismo y el máximo acontecimiento social de la «season».
La sala será decorada con gran esplendor, remedando el lecho del océano.

GIPSI GRABAU

La personalidad, interesante y atractiva, de la gentil pianista Gipsy Grabau, ha despertado gran entusiasmo en nuestra sociedad para asistir al recital donde con un programa selecto hará su presentación en la tarde del jueves 15 en el Teatro de la Comedia.
Las extensas relaciones de que goza la joven artista en nuestros círculos sociales harán que esta fiesta exquisita, atraiga una numerosa concurrencia.
Gran número de personas han tomado localidades para esta tarde, entre ellas: Palcos: el doctor Martínez Cañas, el gobernador Antonio Ruiz, el doctor Guas Inclán, el doctor Antonio Iraizoz, señor Ignacio Valdés, señor Alfredo Hornedo, doctor Sánchez de Bustamante, doctor Rabanel, docto José Ignacio Rivero, señora María Galarraga de Sánchez, señora Luisa Terry viuda de Ponvert
Lunetas: doctor Lombar, A. Falcón, doctor Enrique Cárdenas, María Torres, doctor Aurelio Boza, doctor Gálvez Guillen, Rene Scull, Ramón Trinidad; Paco Valle; doctor Longa; doctor Marill; Alberto Inclán; doctor Elpidio Stincer, señor Rasco, doctor Aróstegui; Manolo Mimo; Ernesto Dihigo; doctor Luis de Soto. Señoras: María Luisa Giralt de Martínez Díaz, Carmen Sánchez Galarraga de Alfonso; Natalia Aróstegui de Suárez; Carmelina Guzmán de Alfonso. Tony Oña de Fonts; señoritas Hortensia Grave de Peralta; Fifina Sanchez Toledo; Aleli Morales; Josefina La Guardia, Margot de Cárdenas.

LA ORQUESTA «ENSUEÑO»

La Orquesta «Ensueño», admirable conjunto de señoritas que dirige la encantadora Guillermina Foyo y que tantos éxitos ha alcanzado en Cuba y en el extranjero, se presentará mañana, martes, en el Teatro Tosca, en una función de carácter especial, a la que le prestan también su valioso concurso artístico María Cervantes y el trovador Guyún.
Hay verdadera expectación por oir a la Orquesta «Ensueño», después de su viaje a la República Dominicana, es de esperar que mañana no se quepa en Tosca.

EN LA PURISIMA CONCEPCION

La señora María del Carmen Fors de Palmero, ingresó el día 30 del pasado mes, en la Asociación de Damas «La Purísima Concepción», para ser tratada de una lesión que sufrió en una mano con motivo de un desgraciado accidente.
La señora de Palmero fué asistida por el conocido doctor Manuel González Alvarez y se encuentra algo mejorada de sus lesiones.

Edel FARRES

PIADOSO HOMENAJE DEL APOSTOLADO A M. ABASCAL CURA PARROCO DEL ANGEL

El Apostolado de la Oración de la Iglesia Parroquial del Santo Angel Custodio, tributó a su Director y Párroco Monseñor Francisco Abascal, un piadoso homenaje en el cual estuvieron representadas las diversas Asociaciones establecidas en este templo: Nuestra Señora de la Caridad, San José, San Cayetano, Pajes del Santísimo Sacramento y de la Doctrina Cristiana. Esta asistió en unión de los niños de ambos sexos de las Escuelas Catequísticas que sostiene. Treinta y ocho de estos efectuaron su primera comunión.
La Misa de Comunión general tuvo lugar a las 8 a. m. oficiando el homenajeado Monseñor Abascal a quien sirvió de acólito el sacristán señor Arturo Gómez.
Misa y Comunión fueron armonizadas por el Coro, que dirige la señorita María Antonia Echevarría y el organista de esta iglesia señor Pedro Aranda.
La comunión ha sido un acto muy sublime y altamente conmovedor.
Los fervorines de preparación y acción de gracias, fueron dirigidos por los Hermanos de la Doctrina Cristiana, que dirigen la escuela catequística de niños.
Monseñor Abascal, obsequió a los niños con el desayuno dirigiéndoles palabras de gratitud y exhortándoles a seguir siempre el camino del bien. Estos a su vez le vitorearon.
Después en el salón de juntas hubo recepción para las Asociaciones.
Monseñor Abascal recibió durante el día, pruebas inequívocas de lo mucho que se le estima y aprecia por sus preclaras virtudes y celo apostólico por la salvación de las almas.
El DIARIO DE LA MARINA, reitera a Monseñor Francisco Javier Abascal el testimonio de su más distinguida consideración.

CULTOS SOLEMNES DE LA COFRADIA DE STA. TERESITA EN EL TEMPLO DEL CARMEN

La Cofradía de Santa Teresita de la Parroquia del Carmen, celebró el sábado solemnes cultos:
A las 7 y media de la mañana, Misa de Comunión, que celebró el R. P. Teodosio de Santa Inés, C. D.
Se aplicó por la salud del estimado director, R. P. Fray José Vicente de Santa Teresa C. D., el cual continúa enfermo de agudo ataque reumático, que le tiene recluído en su celda.
A las 9 de la mañana, Misa cantada, por el R. P. Justo del Niño Jesús, C. D.
El Coro de la señora Carmelina Díaz, bajo la dirección del reputado maestro señor Jaime Ponsoda, interpretó la gran Misa de Guzmán, Ave María de Sarracán y el Himno a Santa Teresita de Antonelli.
Después de la Misa, predicó el R. P. Teodosio de Santa Inés, C. D., y dirigió el piadoso ejercicio de Santa Teresita.
La venerada imagen de la Santita, se llevó procesionalmente por el interior del templo, cantándose por el pueblo y el mencionado Coro, el Himno popular de Santa Teresita del Niño Jesús.
Después de venerar su imagen, se impusieron medallas a nuevas asociadas.
La numerosa concurrencia ha sido obsequiada con piadosos recordatorios.

Experiencia

LA experiencia que usted ya tiene le enseña lo que su hijo ignora—el valor del dinero ahorrado.

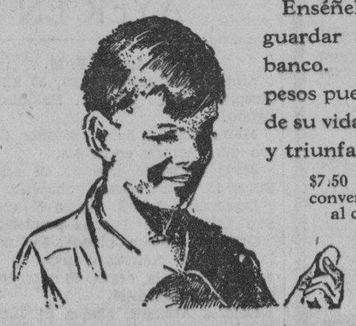

Enséñele desde niño a guardar su dinero en un banco. Sus primeros mil pesos pueden decidir el curso de su vida y hacerla próspera y triunfante.

$7.50 mensuales se le convertirán en Mil Pesos al cabo de 10 años.

Guarde sus ahorros en

The Royal Bank of Canada

M.E.C.D. 2016

CATARROS GRIPALES
Atájelos al primer estornudo. Frótese—inhale los vapores del
VICKS VAPORUB
OBRA DE 2 MODOS A LA VEZ

EL DR. GONZALEZ COBOS EN EL C. CASTELLANO

Disrtará sobre temas económicos, el domingo día 11 a las diez y media de la mañana, en los salones del Centro Castellano, el distinguido catedrático del Instituto Cervantes Dr. Ignacio González Cobos.

Se ha fijado esa hora y ese día a fin de que puedan asistir a tan interesante acto todos aquellos que, por sus actividades, se vean imposibilitados de asistir si las conferencias fueran en horas de la noche o en otros días. En efecto, el domingo, día dedicado al descanso corporal, es el más propicio para poner en tensión la actividad del espíritu.

En crónicas anteriores hemos impuesto al lector del número de conferencias que dictará el Dr. Cobos, —que serán ocho— La primera lleva el sugestivo título de «La Natividad del Comercio».

A todos interesa en extremo la materia. Lo mismo los señores gerentes de las casas comerciales, que los empleados y los dependientes de comercio, encontrarán sabias enseñanzas en las lecciones económicas que dará el distinguido conferenciante, las cuales han de ser de provecho práctico para todos.

ANGLO AMERICAN DRUG STORE CO.
DE TURNO HOY LUNES
BAJOS DEL "HOTEL PLAZA"
ocr NEPTUNO y MONSERRATE
TELEFS. A-7920 Y M-4244

FARMACIA DROGUERIA DE "JOHNSON"
DE TURNO LOS LUNES
Obispo Nº 30 TELEFONO-A-2129.

LA MAYOR
35 EDIFICIOS
700 EMPLEADOS
SARRÁ
DROGUERIA
ABIERTA TODOS LOS DIAS
TODA LA NOCHE LOS MARTES
A-8020 A-3641

Farmacias de Turno

LUNES

HABANA

M. Gómez núm. 344 . Ave. de la República y San Francisco . .	M-4690 U-6315
Pí y Margall núm. 30, esq. a Aguiar A-2129	A-2120
San Nicolás esquina a Trocadero	A-6666
M. Gómez núm. 44 .	M-5495
Habana núm. 42, esq. a Cuarteles	M-4895
Desagüe y M. González	U-7700
Padre Varela número 227 . . . A-6169	M-5089
Ayesterán y Bruzón .	U-6919
Ave. de Simón Bolívar núm. 141	M-4050
Ave. de Simón Bolívar núm. 5 . M-5050	M-4466
Zenea y Soledad . . .	U-1638
Gral. Aguirre núm. 36	M-4548
Padre Varela núm. 33	U-6795
Rafael Martínez Alonso núm. 31	M-4036
Estrada Palma y Genios	M-1404
Gral. Silverio Sánchez Figueras núm. 84 . .	M-5312
Ricla núm. 99	M-5386
Ave. de Bélg. núm. 57	M-4288
Ave. de Bélgica y Zenea	M-4244
Pocito y Oquendo . . .	U-6660
M. Suárez y Antonio Ma. Lazcano M-5677	M-2897
América Arias y San Nicolás	M-5588
Gral. Aguirre y Estrada Palma	M-4343
Carlos III núm. 263 .	U-1114
Padre Varela núm. 1	U-1144
Gral. Carrillo núm. 152	U-6352
Ricla esq. a Merced .	A-2816
Merced esq. a Habana . . . . M 4370	M-9582
Marina núm. 10-A. . .	U-6617

VEDADO

Calle Quinta núm. 36, entre E. y F. F-2696	F-6210
Calle J. núm. 1, esq. a Calzada	F-6128
Ave. Wilson núm. 130 entre 10 y 12	F-6144
Calle 17 núm. 330, entre A. y B	F-6089
Calle 23 y C	F-6246

VIBORA

10 de Octubre y Colina	I-4344
10 de Octubre y San Mariano	I-7727
10 de Octubre núm. 301, a Paco	I-2600
Concepción y S. Anastasio	I-7340
Martí y Arnao, Rpto. Sta. Amalia	I-7878
Concepción y Ave. de Acosta	X-2244
San Mariano y Armas . X-2323	X-3023

JESUS DEL MONTE Y SANTOS SUAREZ

San Benigno y Zapote	I-7575
Ave. Presidente Gómez núm. 2 . I-1111	I-3333
10 de Octubre número 143 . . A-4330	A-5936
Sta. Emilia y Paz .	I-7458

LUYANO

Fábrica y Sta. Felicia	X-2759
Calzada de Luyanó número 7	I-7237
Concha y Juan Abreu	X-2424
Calzada de Güines y Rita	No tiene

CERRO

Calzada del Cerro núm. 697, esq. a Lombillo	I-7701
Churruca núm. 29 . .	I-7659
Salvador y S. Quintín	I-7602

NOTA.—Este grupo deberá prestar el servicio público todo el día y la noche de los domingos, fiestas y duelo nacional, siguientes: Enero 10; Febrero 21; Abril 3; Mayo 15; Junio 26; Agosto 7; Septiembre 18; Octubre 10 y 16; Diciembre 11.

HABANERAS

LA MODA ACTUAL

NOTAS DE PARIS

En una crónica recibida recientemente de París, se habla de la moda adoptada por las elegantes, que concurren a las fiestas celebradas por la mañana con los trajes de **sport** que usan cuando frecuentan los **clubs**.

En un almuerzo ofrecido en el elegante hotel Ritz, la Marquesa de San Carlos que es conocidísima en la alta sociedad y que impone la moda, se presentó con un **ensamble** de lana **cloqué** tejido a mano. La saya era recta de pliegues, muy ceñida, un **sweater** sin mangas de color azul jacinto y la chaqueta corta igual a la saya de un color gris claro muy elegante. La chalina que lucía, igual que el **beret**, tenían un toque de gris también, así como los guantes de la forma nueva, con botones de metal.

Chanel ha presentado una chaqueta para usar dentro de la casa, por la noche muy original. Es de tul rosado pálido con mangas en forma de globo, cuello vuelto y un lazo inmenso en forma de corbata. Esta chaqueta se pone sobre un traje negro de satín liso completamente.

Para alegrar los trajes de mañana se ven unos cuellitos y puños de cinta de algodón en colores y rayas contrastando, así como todo blanco en organdí o piqué.

Por la noche se llevan unas pulseras que se ajustan en la bocamanga de los trajes o en el codo, cubriéndolas de plumas de avestruz o de guirnaldas de flores.

Lyolene dice que las mujeres siempre llevarán los pyjamas por la comodidad que prestan, presentando unos de franela elegantísimos con la cintura alta.

LA SORTIJA DE BODA

La sortija de boda es siempre un aro liso o de piedras que casi siempre son brillanticos incrustados que pueden llevarse a cualquier hora del día.

En Turquía se compone de perlitas ensartadas y pequeños **cequíes** de oro que cuelgan graciosamente del dedo. Los moros las adornan con diamantes rosa, formando un empedrado.

Se regala siempre unos días después de haber sido pedida y concedida la mano de la novia, siendo la señal de un pacto que no puede romperse ya sin mediar graves motivos.

El día que el novio regala la sortija a la novia puede ésta considerarse feliz.

En Noruega la novia regala una sortija al novio y el hombre exhibe con orgullo la demostración de su leal sumisión por haber sido aceptado.

Las francesas usan la sortija de matrimonio en el dedo anular de la mano izquierda, la americana en el del medio y la alemana lo usa también igual que la francesa, pero al casares lo cambia para la mano derecha.

LA ELECCION DE TRAJES

El arte de vestirse no es un don natural e innato en la mujer, es el resultado de la reflexión y del estudio.

Naturalmente, que la que tiene gusto propio, sabrá escoger lo que mejor le siente, el traje o el sombrero al momento y la que no lo tiene, tendrá que hacer un estudio más completo de lo que debe hacer.

Ninguna mujer inteligente debe llevarse del capricho, lo mismo tratándose de vestidos que de otra cosa. Si antes de hacer un gasto cualquiera piense un poco en lo que más le conviene, sufrirá pocas equivocaciones.

No hay mujer de gusto que se exhiba nunca a la luz del sol con un traje llamativo en el color o en los adornos. Cada hora del día tiene su clase de ropa y no se debe llevar nada que choque o que vaya en desacuerdo con la hora.

La que no pueda tener varios trajes o que pase el día entero fuera de su casa, debe usar lo más sencillo posible y como consejo práctico recomiendo un traje sastre oscuro, que quitándose la chaqueta, quedaría con una blusa fina y de bonito corte para cualquier otra hora.

COSTUMBRES DE BUEN TONO

Ya no se considera de buen tono que una señora se apoye en el brazo de un caballero al andar con él por la calle. Después que oscurece, cuando hay posibilidad de un tropiezo, se puede aceptar el brazo que él ofrece con delicadeza.

Un caballero debe darle el brazo a una anciana, a un inválido, o a una señora joven al cruzar calles de mucho tráfico o bien al bajar una escalera o por un mal camino.

Si está lloviendo, también ayudará a su compañera a capear el mal tiempo o al pasar un charco él pasará primero ofreciendo la mano para pasar.

Al subir un automóvil o tranvía puede el caballero ayudar a la señora sujetándola suavemente por el codo. Al bajar del coche él debe hacerlo primero, dándole la mano a la señora.

Fuera de esos casos justificados, no está bien visto que vayan agarrados del brazo por la calle.

DESPUES...

Después de aquella brava agonía,
ya me resigno... ¡sereno estoy!
Yo, que con ella, nada pedía,
hoy, ya sin ella, sólo querría
ser noble y bueno... ¡mientras me voy!

En su bendito nombre, que adoro,
ser noble y bueno, y al expirar,
poder decirme; —Nada atesoro:
di toda mi alma, di todo mi oro,
di todo aquello que pude dar!

Desnudo torno como he venido;
cuanto era mío, mío no es ya:
como un aroma me he difundido,
como una esencia me he diluído;
y, pues que nada tengo ni pido,
¡Señor, al menos vuélvemela!

A. Nervo.

MENU DEL DIA

Almuerzo	Comida
Manhatan cocktail.	Grape fruit.
Tortilla de camarones.	Sopa a la tártara.
Arroz a la Valenciana.	Croquetas de pescado.
Suflée de berenjenas.	Col al gratín.
Ensalada de frutas.	Pierna de carnero con jalea.
Natilla quemada.	Ensalada de legumbres.
	Yemas dobles con merengue.

RECETAS

Albóndigas exquisitas

Se pican en la máquina una libra de carne de puerco y otra de palomilla, se coloca en una fuente honda y se añade un cuarto de mantequilla, tres cucharadas de pan rallado, tres yemas de huevo crudas, sal, pimienta, cebolla bien picada en máquina, nuez moscada y las tres claras batidas como merengue.

Se mezcla todo y se forman las bolas cocinándose en caldo durante media hora. Se sacan y se dejan enfriar fuera del caldo. Un momento antes de servir se le echa al caldo una cucharada de harina de Castilla, dos o tres ruedas de limón, un poco de alcaparras molidas, dos cucharadas de vino blanco y se echan las albóndigas a hervir durante diez minutos, antes de servirlas se le agrega una yema de huevo disuelta y sin dejar que hierva se pone a cocinar un momento.

M. R. de FONTANILLS

LAS DEFUNCIONES OCURRIDAS AYER EN LA HABANA

HASTA LAS 4 P. M.

Amparo González, negra, 35 años, Hospital Las Animas. Paludismo agudo.

Manuel Sierra, blanco 65 años, Cerro 472. Arterio esclerosis.

Jesús González, mestizo, 26 años, Sitios 55. Tuberculosis pulmonar.

Domingo Córdova, blanco 74 años, San Lázaro 305. Anemia perniciosa.

Orbelina Posse, blanca, 50 años, Calzada 161. Nefritis crónica.

Caridad Tapia, negra, 60 años. Suárez 25. Endocarditis.

Dolores Atichati, blanca 54 años. Calle 23 y 32, Vedado. Anemia perniciosa.

Marcelino Valdés, mestizo, 62 años Hospital C. García. Miocarditis crónica.

Antonia Aparicio, blanca 48 años, Hospital C. García. Fístula Uretral.

Horacio Fernández, blanco, 23 años. Omoa 114. Tuberculosis pulmonar.

Berta Romay, negra 10 años, Hospital C. García. Nefritis crónica.

Luisa Rodríguez, blanca 70 años, Asilo Santa Marta, Miocarditis crónica.

Juana Contrera, mestiza, 67 años, Bella Vista letra B. Cáncer del útero.

José P. Massaguer, blanco 47 años Calle A y 25, Vedado. Neoplasia de la vejiga.

Emiliano Carretero, blanco, 51 años Quinta «Covadonga». Cáncer de la vejiga.

Josefa García, blanca 76 años, Manrique 157. Afección órganica del corazón.

Emilia Morales, negra 115 años. Luco 44. Senilidad.

"Yo mismo no podría formular una mejor receta"
—Dijo un médico después de estudiar la fórmula del Castoria y recetar este remedio para muchos de sus pequeños pacientes.
El Castoria ha sido preparado especialmente para los niños, a fin de regular sus delicados intestinos y corregir las afecciones menores del estómago y de la digestión. El Castoria opera suavemente y su gusto es tan agradable que los niños lo toman con verdadero placer.
Compre un frasco hoy mismo.
CASTORIA
JARABE MEDICINAL
20

MIEMBROS DE LAS CANDIDATURAS PARA ASOCIACION DEPENDIENTES

Todos ellos son socios entusiastas y prestigiosos y sabrán laborar, como laboraron siempre por la grandeza del Centro

He aquí los socios entusiastas de la Asociación de Dependientes que aspiran a su Gobierno, conforme a las candidaturas que han sido oficialmente presentadas el viernes por la noche, y de cuya presentación ya dimos cuenta en su hora oportuna:

POR AGRUPACION PROGRESISTA

Para Presidente: Carlos A. Fernández. Para Vocales: Sres. Gabino Otero; Mario Fuentes Aguilera; Máximo Martínez Vélez; Casimiro Herrería; Francisco Sanmartín; Juan Alonso Peláez; Oscar Sigarroa; Rafael Rivas Aja; Manuel Martínez Pendás; Venancio Urquía; Margarito Terán; Rodrigo Vigil Escalera; Manuel Echevarría; Facundo Graells; Francisco Valmaña; Agustín Sánchez Romaguera; José Pardo; Francisco Framil; Juan Romille; José Graells; Eloy Ocariz; Julián Asterqui; Gerardo Escalante; Ramón Salaya; Raul Riquelme; José M. Muzaurrieta; Guillermo Villamil; Pascual Palacio; Lorenzo Mijares; Miguel A. Navarrete; Ramón Llama; José Pardo; Cosme Manzarbeitia; José Novo; José Martínez.

Para Suplentes: Sres. Fernando Eloy Guerra; Justo Núñez; Alejandro Riveiro Delgado; Julio Sánchez; Ramón Lazo; Francisco V. Portela; Gustavo Graupera; José de la Fe; Herminio Oropesa; Raúl Villegas; Miguel Troncoso; Félix Martínez y Jaime Fraginal.

PRO «GABINO OTERO»

Para Presidente: D. Gabino Otero Gutiérrez y para Vocales: señores Facundo Graells Llorte; Ramón Llamas Lois; Enrique Martínez Duque; Manuel L. Calvet; Braulio Ruiz Gómez Quintana; Rodrigo Vigil Escalera; Francisco Framil García; Manuel Martínez Pendas; Rafael Loredo López; Cosme Manzabeitia Gómez; Rafael Rivas Aja; Lorenzo Mijares Rujloba; Andrés C. Malpica; Fernando Valmaña; Gerardo Escalante; Daniel Mosquera González; Arturo Otero Medina; Manuel Echevarría Barrero; Pascual Palacio Trucio; Juan A. Peláez; Raúl Riquelme Canalejo; Hipólito Anguera Prieto; Angel Ríos de la Fe; Eloy Ocariz Garmendía; Manuel Novo González; Carlos A. Fernández; Fernando Ortega González; José de la Vega; Armando López Saavedra; Francisco Sanmartín Faenz; José Herrera Dorticós; Ramón Vilardebo Aubert; Juan Romillo; José Pardo Calle.

Suplentes: Sres. Margarito Terán León; Ramón Díaz García; Francisco Sigler; Casimiro Herrería; Eloy Guerra; José Gutiérrez Diez; Ciriaco Astorqui Basterrechea; Lorenzo Cruz Delgado; Pedro Corrales Otero; Juan Marquez Rodríguez; Luis C. Blanco; Venancio Sánchez Fernández; Federico Gómez Ruiz; Camilo Prieto Gómez y Fernando Canales González.

POR LA «UNION SOCIAL»

Para Presidente: Sr. Avelino González Sarabia y para Vocales: señores: Jesús Candarillas y Mantecón Eudaldo Bonet y Ruiz; José Leiseca Marina; Ricardo Puente Caballero; Juan Cano; Manuel Solaun; Alejandro Zabala Garay; Francisco Inchauspi Biguistain; Roberto Smith Escasena; Constantino Cruz Martínez; Fernando Jurado Cubas; Antonio Rivera Díaz; Manuel Vidal González; Fermín Miguelez Orcaritas; Ignacio Batle; Francisco González Sierra; Florentino Rodríguez Solís; Antonio Arredondo Gutiérrez; José Villanueva; Oscar Loinaz del Castillo; Basilio Real Alemán; Pascasio Lanza; Gregorio Otaolo Unanue; Enrique Suárez Fernández; Manuel Alonso Rodríguez; Pedro Carrillo Lozano; Urbano Fernández Realpozo; Macario Cuenlla Hidalgo; Octavio Fernández Esquiver; Benito Fernández Escuedro; Francisco Ibañez Valdés; Severino Roig Herrero; Manuel González Campo; Juan Barquín Garzón.

Para Suplentes: Sres. Alberto Bru Echevarría; Pedro Gil González; José Pi Gispert; Simón Zubieta Maza; José Guemes Gómez; Ramón Laza González; José Goya Vear; Emilio Echave Díaz; Fidencio Coviedes Espeleta; Cristino Franco Mazpule; Alberto Durán Durán; Juan B. Laplume Etchecepar; Ignacio Bello Santiesteban; Manuel Magan Barreiro; José Alonso Pellón.

PROXIMO BAILE DE LOS HISPANOFILOS

«Nuevamente en Marcha» he aquí el sugestivo título que los tigres del glorioso Deportivo Hispano-América, han acordado para celebrar su primer baile inauguración de su casa Club en Paseo de Martí 125 altos. El Presidente de la Sección de Fiestas, nuestro estimado amigo el señor Enrique Villanueva, nos participa que ya han sido contratados dos magníficos conjuntos para este baile que tendrá efecto en la noche del sábado 17 de Diciembre.

Las damas pueden solicitar su invitación por el Telf. A-9653 en la seguridad que serán atendidas rápidamente.

Para ultimar todos los detalles y la mejor organización de este fenomenal baile, mañana lunes 5 se reunirán por primera vez en su Casa Club los diplomáticos hispanófilos conjuntamente con el Comité de damas que está compuesto por bellas y simpáticas jóvenes.

Están de enhorabuena los hispanófilos.

LOS DEL VALLE DE LEMUS

De regreso de su viaje veraniego de la madre patria, llegó hoy a este puerto a bordo del hermoso trasatlántico alemán «Sierra Ventana» el Vicetesorero de la sociedad «El Valle de Lemus» y tesorero de la sección de Propaganda de la mencionada sociedad, señor Eulogio Rodríguez, acompañado de su bella esposa y de su simpática hija.

Acudieron al muelle a darle la bienvenida en nombre de la sociedad los señores Avelino Rodríguez, Presidente General Raimundo Sánchez, Secretario General y Ramón Lemos, Secretario de la Sección de Propaganda, así como el Sr. Luis Fernández y gran número de asociados.

Deseamos al señor Eulogio Rodríguez y su distinguida esposa, que la larga estancia que pasaron en su ciudad natal «Monforte de Lemos» así como en otras varias ciudades de España, le fuera muy grata, al mismo tiempo alegrándonos se encuentren de nuevo entre nosotros por ser un elemento valiosísimo de la sociedad «El Valle de Lemus».

VITALIDAD SUPREMA
Las Píldoras de la Energía.
Todo el mundo lo sabe: el mejor medio de renovar la energía es acabar con el estreñimiento. Y mantener siempre los intestinos limpios.
Para ello hay varios métodos. Pero debemos escoger el mejor. Muchos tienen el inconveniente de que irritan. Otros envician. Otros no pueden emplearse largo tiempo sin malas consecuencias . . .
El Dr. Brandreth, celebrado médico inglés, nos ha dado un laxante definitivo. De una eficacia universal, las Píldoras de Brandreth se consideran el laxante supremo. Son usadas por millones de personas, y gozan de una gran demanda en más de 70 países.
Su acción es suave; no irritan; obran directamente sobre el intestino grueso, sin descomponer la digestión. ¡Un real laxante, que puede usarse diariamente si fuere necesario! Y su uso puede prolongarse todo el tiempo que se quiera, sin necesidad de aumentar la dosis.
La fórmula, compuesta de seis preciosos ingredientes vegetales, ha sido aprobada por infinidad de médicos.
Pruébelas, observe atentamente sus maravillosos efectos, y no volverá a usar ningún otro laxante. Las venden todas las buenas farmacias.

Sociedades Españolas

MUY BELLA LA FIESTA DE LOS DE BARREIRO

Tuvo lugar en San Francisco y resultó animada y alegre, digna de sus organizadores

Ayer, como mañaneramente, salieron los bien queridos gallegos de la Villa de Barreiro, que para honra y prez de la misma villa mantienen en Cuba una fraternal y culta sociedad gallega de instrucción con rumbo a San Francisco, por todos los caminos. Y unos por la ferrovía, otros en guagua, otros en auto, y algunos, caminando, carretera abajo, como buenos químicos, llegaron por allá; al jardín primoroso donde bullen y rebullen los preciosos manantiales de la finca «Las Piedras» en San Francisco de Paula.

De manera que mucho antes de las once ya estaban en los alegres jardines todos los de Barreiros, todos los asociados, todos con sus distinguidas familias y los invitados a la fiesta que tenía por noble objeto evocar aquella célebre fiesta que en Barreiros se titula «Un día en San Cosme».

Y en cuanto llegaron todos se dio la orden de a la mesa, dando comienzo el gran banquete, primer número del programa: banquete que presidían Narciso M. Rodríguez, presidente social; Generoso Cobos, en representación del alcalde de Guanabacoa, Angel García; la señora Julia Pan de González, José María López, presidente de honor; Ramón Vázquez, secretario general; José Castellanos, la señora Cuca López; Manuel González, Isidoro Sominas, Antonio López Leiva y los cronistas de Sociedades Españolas.

En otras mesas, los socios, los amigos de los socios y las amigas: unas mujeres bonitas, elegantes, muy graciosas, como verá el que leyere si es que sabe leer y escribir: Carmen Abarrio de Fernández, Mercedes Pantiño, Petra Fernández, Manuela Rodríguez de Riego, Pura Pamoin María Pérez, Concepción Pérez, Clementina Regal, Amalia Alvarez de Leal, Antonia Fernández de Cobreiro, Consuelo Alemán, Consuelo Gómez Ranero, Zenaida García Autora Pujadas, Manuela Cejada, Esther Rodríguez, Julia López, Amalia López, Concepción Alvarez Tenreiro y otras muchas más.

A todos se sirvió el excelente menú y la hora discurrió amena y encantadora; en una fraternidad digna de la cultura y de la sensatez de todos los de Barreiro.

Al terminar el banquete, el presidente social, señor Narciso María Rodríguez, pronunció bellas palabras, alusivas al acto, siendo muy felicitado y aplaudido.

Poco más tarde, se organizó un gran baile que culminó en una matiné elegantísima y que fué en cada hora más animada y más brillante. Fiesta que nos arranca una felicitación dedicada a sus organizadores los de la comisión, señores: José Carracedo, presidente; Manuel González, secretario y vocales Tomás Cendán, Antonio Reigosa; Manuel Palmeiro; Andrés García y Manuel Fernández.

LOS DEPORTES EN SANATORIO DE A. CANARIA

Como no hay alegría sin fuerza en el músculo, el Dr. Roberto Chomat, Director queridísimo del Sanatorio Nuestra Señora la Virgen de la Candelaria, de la Asociación Canaria, pensó y pensó muy acertadamente que para el músculo y la alegría de los socios, sobre todo de los canarios jóvenes nada había mejor que crear un campo de Deportes donde se fueran fundiendo los hombres menos sana in corpore sano del futuro.

Puso en conocimiento su magnífica idea a la Comisión Ejecutiva del Centro Canario y la Ejecutiva, naturalmente la ejecutó haciéndola cristalizar en un portento de realidad. Se cerrará el campo de Deportes, desde el ángulo del Pabellón de Administración al fondo de toda la inmensa finca que ocupa el Sanatorio. Y mientras se arregla con todos sus detalles y en todas sus comodidades, ayer se procedió a su inauguración. Y fué en una fiesta tan donosa y galana como todas las que celebra la Asociación Canaria.

En hora mañanera, la bella y graciosa dama, señora Magdalena Pérez de Chomat, fué la gracia y la gentileza que hizo la bandera, que lo presidirá allí todo y que llamará a los soldados románticos a la guerra noble, en medio de una ovación asordante de miles de socios.

Hora mágica y magnífica que consagraron pronunciando palabras elocuentes le Dr. Somodevilla y el señor Navarrete de Córdoba, exaltando el entusiasmo a los socios soldados del deporte para que corrieran a cobijarse en los cuarteles a los que cobijaba la augusta bandera que acaba de flotar al oro del sol y a lo azul de las brisas sonoras.

Y cerró la fiesta con un discurso elocuente el Presidente General, doctor Miguel Angel Díaz, celebrando la hora y rindiendo la pleitesía de su gratitud al Dr. Chomat y a su distinguida dama que tanto habían honrado a la Asociación Canaria; él haciendo la idea realidad; ella otorgando, generosa y graciosa, las sedas que se defenderán con el honor y la altivez de los soldados canarios del deporte.

A la elegante fiesta también asistieron las damas dle Comité Femenino de la Asociación, presididas por su Presidente, distinguida y bella, señora Amada Cárdenas de Jaén.

Todos fueron obsequiados con espléndido lunch.

SUSCRIBASE AL Diario de la Marina

LOS DE PADRON ACORDARON ANOCHE, PROCLAMAR LA CANDIDATURA DEMOCRATICA

Conforme habíamos anunciado, anoche quedó constituido en la Sociedad Partido Judicial de Padrón el primer Comité pro-candidatura «Democrática» que llevará a su presidencia al señor José Raris Bello.

Amén de los adheridos y allí representados, integran este «primer Comité» los asociados Manuel Cajaraville Otero, Ramón Cornides, Ramón López, Manuel Aves, Alfonso Acevedo, Cándido Alvarez, José Castro y Ramón López Oliveros.

Iniciada esta labor por dicho «Primer Comité» quedó convenido en reunir nuevamente a cuantos asociados de Padrón deseen secundar la propaganda de la candidatura «Democrática», el próximo jueves, a las 9 p. m. en el local social.

Está invitado, también, especialmente, el Comité de Damas de la simpática sociedad, entre cuyas integrantes algunas son, de antemano, decididas simpatizadoras de la candidatura que prestigia el futuro Presidente de los de Padrón, señor José Raris Bello.

HORA CULTURAL EN LAS DAMAS DE COVADONGA

El Dr. Oiz Ramos pronunció una elocuente conferencia que cautivó a las señoras asociadas

Ayer se celebró en el excelente Sanatorio de «Damas de Covadonga» la conferencia mensual, hora cultural con que se obsequia a sus numerosas asociadas, un domingo de cada mes.

El aspecto de los salones no podía, ser más solemne, ya que los ocupaban numerosas damas y damitas, presididas por la Presidenta señora Estela B. de Cañal.

Presidía el Dr. Elpidio Stincer, Director del Sanatorio, acompañado del Presidente señor Benjamín Fernández, el Vicepresidente Genaro Acevedo, y del Secretario Dr. Ataulfo Fernández Llano. El Dr. Stincer hizo una donosa presentación del doctor Leopoldo Oiz Ramos quien al ocupar la tribuna escuchó cariñosos aplausos.

Y poco después, demostrando una vasta cultura y una sonora palabra disertó sobre el tema «Indicación y contraindicación de la extracción dentaria de la mujer».

Explic la influencia de los órganos de secreción interna en la maloclusión. Estableció el diagnóstico diferencial entre la Agromegaria y Leontiasis Osea; habló del metabolismo del calcio con relación a los dientes y arcadas dentarias; hizo una relación de la influencia de los focos sépticos en las enfermedades del corazón de los Riñones del Hígado Vías digestivas Ojos y Artritismo en general.

Habló de la contraindicación en el embarazo haciendo mención de la diabetes renal y otros estados propios de la mujer y disertó sobre los abscesos agudos y crónicos en los que está indicada la extracción; describió las neuralgias facial de origen dentario y dagnostico diferencial con las neuralgias trifacial, y en cuanto a las distintas causas generales que pueden llevar aparejado la indicación de la extracción.

Terminó aconsejando a la mujer la profilaxis en general para evitar tantos cuadros tristes que hay a nuestra vista como la gran legión de paralíticos que vemos a nuestro paso y lo grande de dementes recluidos en los Sanatorios.

El talentoso conferenciante oyó cariñosos aplausos al terminar su interesante conferencia. Así fué la hora cultural de ayer en el excelente Sanatorio «Damas de la Covadonga».

EN EL CUADRO DE HONOR DE CONCEPCION ARENAL

Relación de los alumnos que han merecido ocupar el Cuadro de Honor en el Plantel «Concepción Arenal» del Centro Gallego, por su aplicación y conducta.

ALUMNAS: Leopoldina González González; María Antonia González; Josefa Díaz Fernández; Hilda Fraga Novo; Angélica Carlés Ballesteros; Ana Zúgica Gómez; Ofelia Villacé López; Carmelina Souto; Sara Chao Vidal; María Rosa Dorrego; María de los Angeles Vázquez; Geraldina Mariño Núñez; Irene Seara Pazos; Luisa Alvarez Méndez; María Izquierdo Pérez; Lidia Torres Villalte; Raquel del Riego Ramos; Luz Divina Fernández Martínez; Elena Vázquez López; Dolores Mosquera Guntín; Herminia Casal Sánchez; Raquel Delgado González; Amalia Díaz Horales; Delfina García Antón; Josefina Pedrido Ledo; Blanca Cao Tejeiro; Olga Castro Vázquez, Sara Maceda Pacin; Josefina González Fernández; Rosario Yañez Lenza; Everilda Senra; María Luisa Eiriz; Pruudencia Guerreiro; Margarita Senra; Rosa Seara; Josefina Río.

ALUMNOS: Gerardo Palmeiro; Jesús Vidal; Luis García; Julio Miranda; Manuel Souto; Emilio Izquierdo; Francisco Méndez Fernández; Ramón Calviño García; Luis Arias Quevedo; Generoso Rico Méndez Paz; Gilberto Gato Gallego; Manuel Calvo Pereira; José I. Sosa Medina; José Seco Roda; Carlos López Hernández; Armando Pérez Costa; José Fernández Rodríguez; Armando García Guntín; José Ignacio Bermúdez Vázquez; Luis García Rodríguez; Federico Campos Paredes; Orlando A. Timiraos; Juan J. Pérez; Victoriano Patiño Fernández; Ramón Vázquez; José Mosquera; José A. Gómez; Juan García Benito; José Labrada; Francisco García; Ramón Mosquera; Jesús Canosa; José Goás López; Armando Blanco; José Naveira; Samuel Fajin Vila.

ALTA CIRUGIA EN SANATORIO DE AS. CANARIA

En los últimos días se han verificado operaciones con éxito para todos los socios

En nuestras visitas a los Sanatorios de los Centros Regionales, hemos recogido la impresión en la Quinta Canaria, de los nuevos y brillantes éxitos que se han anotado los Dres. Chomat y Cortázar, en los últimos días, con motivo de las arriesgadas intervenciones quirúrgicas que han practicado.

El asociado número 10451, de la Delegación de Cabaiguán, Sr. Alfredo González, que sufrió la caída desde lo alto de una Palma en la finca del rico agricultor y hacendado de aquella zona, señor Victoriano Machín, que sufrió en dicha caída la desviación y fractura con aplastamiento de las vértebras dorsales y las dos primeras lumbares, se encuentra completamente restablecido y muy pronto será dado de alta completamente curado, después de haberse practicado por el Dr. Roberto Chomat, una laminectomía de las dos últimas vértebras dorsales y las dos primeras lumbares.

El paciente se encuentra ya levantado, caminando con sus propias piernas sin grandes esfuerzos, después de haber ingresado en la Casa de Salud, sin tener movimiento alguno en su cuerpo y tampoco en sus extremidades.

Un nuevo triunfo del Dr. Chomat que repercutirá en la Delegación de Cabaiguán, donde ansiosamente se esperaba el resultado de esta operación.

Por el Dr. Bernabé Cartázar, fué intervenido el Sr. Ramón Borrel, socio de la Colonia española de Matanzas, recluido en el Sanatorio Nuestra Señora de la Candelaria, a quien se le extirpó un tumor maligno de la espalda, de grandes dimensiones y cuyo señor Borrel Verdeguer se encuentra ya muy próximo a ser trasladado a Matanzas, para terminar su curación, una vez practicada con éxito la operación mencionada.

El Sr. Ramón Borrel Verdeguer, se encuentra muy agradecido y reconocido al Director de la Quinta Dr. Roberto Chomat, al Dr. Bernabé Cortázar, que fué quien hubo de operarle, y muy especialmente al magnífico servicio y las atenciones que ha recibido en el Sanatorio de la Quinta Canaria.

Otro hecho notable, con un socio de la Colonia Española de Matanzas, ha tenido lugar en la Quinta Canaria, se trata del Sr. Celestino Fernández, socio de aquella Colonia durante más de 25 años, quien fué ingresado en la Quinta Canaria en concepto de pensionistas, para practicarle una operación dificilísima, como lo es, la Gastroenterectomía, llevada a cabo con feliz éxito, por el Dr. Roberto Chomat y el Dr. Bernabé Cortazar.

En el periodo post-operatorio se encuentra este enfermo en inmejorables condiciones y permite asegurar, que dentro de unos días, será dado de alta curado completamente, de un mal crónico que padecía y le había llevado a poner en grave peligro su vida.

Otras intervenciones quirúrgicas se han practicado a distintos socios y también a pensionistas por los doctores Chomat y Cortázar, con el mejor éxito.

Deseamos dar a conocer, que desde el pasado lunes, se encuentra al frente del servicio de Mujeres exclusivamente, el Dr. Santiago Urbano Somodevilla, quien ofrece una consulta diaria en el local social, de 2 a 3 p.m. y presta el servicio de visita a domicilio para las asociadas y niños, recibiendo los avisos y órdenes para estas visitas por los teléfonos I-2721 Casa de Salud y A-3564, local social.

LA VERBENA DE LOS GLOBOS PRO DAMNIFICADOS DE CAMAGUEY

Recuerden que ya faltan pocos días para la celebración de la grandiosa verbena de «Los Globos», que tendrá efecto el día 10 de los corrientes en los salones de la sociedad «Curros Enriquez», organizada por el Club Deportivo Cuba, para beneficiar a los damnificados de Santa Cruz del Sur.

Entre la juventud bailadora reina el gran entusiasmo para asistir a esta grandiosa fiesta que estará llena de todos los atractivos que ella requiere. Mujeres, regalos, concursos, de peinadora, de bailes y de presentación del mejor vestido de bailes y el mejor programa bailable a cargo de la orquesta del profesor Muñoz con su cantante Cheo Marquetti y el Sexteto Hatuey Camagüeyano que dirige Marquetti.

No habrá colectas y los precios que regirán son de acuerdo con la actual situación.

NOMBRADO EL CONTADOR DEL CENTRO GALLEGO

Ayer, a las once de la mañana, se reunió la Comisión Ejecutiva del Centro Gallego convocada con carácter extraordinario. La presidió el señor Jesús Pérez Cabo y concurrieron todos los miembros que la integran.

Se dió cuenta de la terna presentada por el tribunal que presidió las oposiciones para cubrir la plaza de Contador de la Intervención, en la que figuraban los señores siguientes: Aurelio Sela, Antonio Jesús Cerdido y Arturo Fernández Lamela. Y la Comisión Ejecutiva a los informes que de tales opositores tenía en cuanto a la técnica contable y a sus condiciones de moralidad, acordó nombrar Contador del Centro al señor Aurelio Sela y Ayudantes de la Contaduría a los señores Antonio Jesús Cerdido y Arturo Fernández Lamela.

A los que enviamos nuestra calurosa felicitación por el nombramiento y por los brillantes ejercicios que hicieron al hacer la oposición.

M.E.C.D. 2016

Indica Félix del Prado una reforma amplia y efectiva del Código Electoral

INFORMACION POLITICA

Tres de los cuatro recursos contra las elecciones de Matianao han sido declarados sin lugar.—Protesta contra la Junta Provincial de Oriente.—Amenazada de división la mayoría conservadora de Cienfuegos.—Doce términos de Matanzas recurridos por Juan D. Byrne, candidato a Representante Popular.—Interesantes declaraciones del señor Félix del Prado. Las nulidades de Guantánamo afectan a todos los candidatos.—Noticias políticas.

Sin lugar tres recursos contra las elecciones de Marianao

El juez de primera instancia de Marianao ha declarado sin lugar tres de los cuatro recursos que han sido presentados interesando la nulidad de los comicios en aquel término.

Protesta contra la Provincial Electoral de Oriente

Numerosos electores de Santiago de Cuba se han dirigido al Tribunal Superior Electoral, formulando una protesta contra la actuación de la Junta Provincial Electoral de Oriente.

Lanzarán un manifiesto los directores nacionalistas

Con motivo del cambio de impresiones efectuado entre los dirigentes del Partido Nacionalista, el sábado pasado, en la finca del doctor Juan Gualberto Gómez, en Managua, dice ayer un colega de la tarde, que muy en breve el directorio Nacionalista se dirigirá en un manifiesto al pueblo, fijando la posición de dicho Partido ante los últimos acontecimientos políticos.

Hasta ahora no tienen factor los Populares en la Junta de Educación

Hasta el sábado, según cálculo de los expertos electorales, la Junta de Educación de La Habana se compondrá en la siguiente forma: Liberales: Augusto Lezama, Mariano Corona y Alberto Coffigny Ortiz. Conservadores: Eladio González y Alberto Caballero. Renacentistas: René Pérez Abreu. Populares: Alfonso Estaurino Guerra. Si los populares no obtuvieran factor — ya que les falta ahora dos mil boletos, —aumentaría el factor de los Renacentistas, teniendo posibilidades el señor Manuel Rivas Abreu.

De la Provincial Electoral

Celebrará hoy sesión la Junta Provincial Electoral. Terminada la labor escrutadora de los términos, dicho organismo sólo espera la terminación por la Municipal de La Habana del escrutinio del Distrito, para ella realizarlo.

Entre tanto, la junta va conociendo de los distintos recursos que han sido presentados interesando nulidades de términos y colegios.

Se espera que en la sesión de hoy la Junta dicte interesantes resoluciones.

Divide a los conservadores la presidencia edilicia de la ciudad de Cienfuegos

Todo parece indicar que la presidencia del ayuntamiento de Cienfuegos amenaza con dividir a las huestes conservadoras de aquella ciudad, en la que tan resonante triunfo obtuvieran en los pasados comicios.

Pedro Antonio Alvarez, joven y distinguido abogado de la Perla del Sur, aspira al citado cargo. Y Pedro Antonio Aragonés, alcalde y jefe máximo del conservatismo, parece que caloriza otras aspiraciones.

Por lo menos, declaraciones de este último han afirmado de manera clara y terminante que el doctor Alvarez «no cuenta con las simpatías y apoyo de la representación conservadora ni del Comité Ejecutivo Municipal de dicho Partido. Es este un cisma que comienza y que si no se conjura puede quebrantar el block conservador de la bella ciudad sureña.

Recurridos por Byrne doce términos de Matanzas

El señor Juan B. Byrne, candidato a representante por el Partido Popular, ha hecho declaraciones afirmando que ha sido despojado, por el fraude, del acta de representante. Al efecto expresa que ha presentado ante la Audiencia de Matanzas los recursos correspondientes a doce términos de dicha provincia solicitando recuentos de votos y rectificación de escrutinios.

Dice el miembro político ante el Tribunal Superior Electoral, en declaraciones que, para su publicación nos remitió en la noche de ayer:

«He presentado recurso contra los escrutinios de doce términos de la provincia de Matanzas, solicitando el recuento de votos y la rectificación de escrutinios de ciertos candidatos y tengo la certeza que si la Audiencia de Matanzas, cumpliendo con preceptos que son terminantes del Código Electoral, abre los paquetes de boletas como lo pido en mis recursos, caerán miles de votos que han sido anotados en los pliegos de escrutinios de modo falso; porque no aparecen marcados en las boletas electorales, o están marcados; pero de modo ilegal que constituye fraude.

Este fraude reviste distintos caracteres; uno de ellos consiste en que por las personas encargadas de cantar o leer las boletas para ir anotando los votos en los pliegos de escrutinios, durante las operaciones de los escrutinios primarios de las mesas electorales, se silenciaron los votos marcados a favor de determinados candidatos, cantándolos en cambio a otros, que no los tienen señalados.

Otro de los fraudes consiste en que siendo el voto secreto y constituyendo motivo de nulidad el que no lo sea, aparecen miles de boletos que han sido marcados en el exterior de la taquilla electoral y por consiguiente a la vista de la mesa y del público que se hallaba presente en el Colegio. Este hecho se prueba de que siendo tosca y rústica la tabla de la taquilla electoral, las cruces de las boletas aparecen trazadas por líneas correctas e iguales, que descubren claramente que han sido hechas sobre una superficie lisa y llana y por mano firme y avezada a estos menesteres.

Además, en muchos colegios aparece la inmensa mayoría de los boletos marcados por cruces exactamente iguales como trazadas por una sola mano, siendo de presumir que cada elector debe trazar rasgos diferentes a los otros, con más o menos fuerza, y que las que así aparecen votadas las ha marcado una sola persona, sin que hayan sido los miembros políticos; porque en la mayor parte de estos casos los libros de votación no contienen la anotación que ordena el artículo 164 del Código Electoral, sin que sea presumible tampoco que la mayoría de los votantes estaban impedidos para votar por sí mismos, que es el único caso en que la Ley admite el auxilio del miembro político, por lo que todos estos votos emitidos de este modo son fraudulentos, contrarios a la verdad electoral con daño de los otros candidatos y deben ser en derecho anulados y descontados a aquellos candidatos que les han sido sumados.

Para probar estos extremos, yo propongo la prueba pericial caligráfica; pero el fraude es tan burdo y los hechos denunciados tan evidentes, que bastaría la muy simple de reconocimiento judicial.

Pero hay más aún: muchas de esas boletas aparecen marcadas con dos lápices distintos, lo que evidencia que dos manos diferentes y en distintos tiempos las han marcado, realizando el fraude conocido por relleno, uno de los más repugnantes, porque cambia y desnaturaliza totalmente la voluntad del elector marcando votos a favor de quien él precisamente no quiso darlos. Este hecho inaudito se observa en muchos colegios de los por mí apelados; pero muy especialmente en los del término de Martí, donde la ganzúa electoral operó en la madrugada del tres de noviembre de modo tan escandaloso, que en el Juzgado de Instrucción de Cárdenas se están instruyendo una causa criminal contra distintas personas por estos hechos.

Lo mismo ocurrió en casi todos los colegios de Máximo Gómez, muchos de ellos anulados de oficio por la Junta Provincial, y respecto a lo que allí sucedió toda la Prensa de ayer publica telegramas dando cuenta de que el Juzgado de Instrucción de Cárdenas ha admitido una querella contra distintas personas de aquella localidad por los enormes fraudes cometidos post electoralmente.

Con los recursos que ayer he presentado ante la Audiencia de Matanzas pongo mi pleito en manos de los tribunales de justicia. Con el sufragio legal de mis electores, que han sido muchos miles en mi provincia, he sido electo representante, pero con el fraude se me ha tratado de despojar. El procedimiento contencioso electoral a que somete el Código Crowder todas las contiendas posteriores a las elecciones, ha sido previsor en sumo grado y ofrece a los Tribunales de Justicia todos los medios necesarios para descubrir el fraude y destruirlo.

Yo, en mis recursos, propongo toda la prueba necesaria y en su oportunidad si lo considero preciso, aportaré más pruebas, para que la Sala aprecie toda la razón que me asiste. Por consiguiente, espero tranquilo y confiado en que la Justicia se abra paso y para obtenerla actuo con todos los medios que el derecho, en mi justa condición de ciudadano, me proporciona».

JUAN D. BYRNE.

Declaraciones de Félix del Prado

El representante conservador ortodoxo señor Félix del Prado, candidato a Gobernador de Oriente que afirma ha de obtener la victoria en las elecciones complementarias ha hecho las siguientes declaraciones:

«La idea mía de que el Congreso por una ley, suprima los partidos políticos actuales, ha tenido una buena repercusión en la opinión a juzgar por lo que hasta mí ha llegado en pocas horas No intentaré por ahora traducir ese pensamiento mío en una proposición de ley que como representante podría hacerlo, sino me inclino al pensamiento de que debo tantear la opinión pública y el parecer de los demás políticos, por si se estima viable mi iniciativa y entonces secundado por los que piensen que ello constituye una fórmula, actuar adecuadamente La supresión por una ley de todos los partidos actuales, estimo que será beneficiosa por varias circunstancias

Tal como es preciso desenvolver ahora una actuación para reorganizar los partidos políticos, resulta una cosa muy perjudicial: los que cesan en sus mandatos, son los que designan a los que han de constituir las mesas de inscripción. En la práctica, eso se traduce en una herencia y no hay la renovación ni el pueblo puede espontáneamente tomar parte en la nueva formación de los partidos.

Con mi propósito traducido en ley, los partidos actuales pueden volver a constituirse y podrán surgir los nuevos, todos en un plano de igualdad democrática. Los que quieran adoptar los mismos programas que ahora tienen, podrán hacerlo Los que quieran hacerlos nuevos podrán realizarlo también.

El Código Electoral actual es un desastre. Tiene sistemas que anulan la voluntad del pueblo Tendremos que ir a su reforma más amplia Porque es evidente que el «marcador», el miembro político que vota por los electores que «dicen» que no saben hacerlo, es una de nuestras mayores desgracias. Es menester ir directamente al robustecimiento de los partidos, como entidades colectivas y que los representantes se elijan por el orden en que han sido postulados. Que los partidos tengan sus asambleas permanentes y desaparezcan los Comités Ejecutivos que se atribuyan las mismas funciones que los demás tienen. Y muchos detalles más. Me parece que si aquí muchas cosas han de reformarse, debe empezarse sinceramente por la base por aquellas que son ineludibles para dar los primeros pasos en las reformas»

La Junta de Educación de la Habana

Candidatos a miembros propietarios de la Junta de Educación según los escrutinios en 151 Colegios

LIBERALES:	
Augusto Lezama Reyes	11 357
Mariano Corona Cortés	9 072
Alberto Coffiny Ortiz	8 719
Santiago Fernández Salazar	8.643
Federico Castañeda Pérez	8 985
Manuel Aranda Muñoz	8 027
Ramiro Cabrera Bilbao	7 670
CONSERVADORES:	
Alberto Caballero Llerena	5 155
Eladio González Rodríguez	4 345
Bernardo Sando Téllez	4.260
Leopoldo Massana Pérez	4 172
Juan Domingo Roche	4 076
Pedro P. Doval Valdés	3 973
Emiliano Candales Mesta	3.594
POPULARES:	
Alfonso Estaurino Guerra	4 598
Matías Cañizares Barbón	3.554
Clemente Gustavo Domínguez Díez	3 367
Eduardo Cartaya García	2.980
Julio César Matas Navarro	2 697
Francisco Hernández Avarez	2.533
Pastor Lagueruela Artes	2.258
DEMOCRATIVOS:	
Aureliano Zaldívar Sabatés	2.171
M. Angel Mendieta Heredia	1 546
Francisco Alvarez Carriles	1.425
Félix Angel Monzón Alvarez	1.356
José R. Vázquez Giraudy	1 214
Raúl Izquierdo Borges	1.136
Gerardo Suárez García	1.126
PROGRESISTAS:	
Lorenzo R. Segura Hernández	2 667
Bernabé Cortázar Ulloa	2 639
José Luis Bravet de la Luz	1.993
Rafael Corrons Mato	1.730
Luis Elías y Cerviño	1.513
José M. Iboleón Sánchez	1.436
Armando Roig Palenzuela	1.212
REFORMISTAS:	
José M. Sarasa y Aldama	1.201
Federico García Cartaya Ibern	867
Leopoldo Sánchez Alfonso	819
Víctor Manuel Linares Wilson	794
Francisco A. Martínez Fría	787
Tomás Quesada Rodríguez	732
Agustín Abadía González	720
RENACENTISTAS:	
René Pérez Abreu Pérez	5.855
Juan Domingo Rodríguez	4 669
Manuel Rivas Abreu	4.652

Las nulidades de Guantánamo afecta a todos los candidatos

La Junta Municipal de Guantánamo ha terminado su labor de escrutar los 42 colegios de que se compone el Término. Ardua sin duda ha sido la labor rendida por la Junta que ha estado compuesta por los siguientes señores: presidente el doctor Salvador Moleón; secretario Antonio Castellanos y de miembros políticos Ernesto Budet, Esteban Garbey y José Sánchez, asesorados por el Notario Francisco Villalón Boza

Por la Junta Electoral se han anulado de «oficio» CUATRO colegios con un total de 1396 electores y se ha rechazado la votación por estar sin sellar las boletas, (afectando la votación provincial) de dos colegios más con un total de 663 electores por lo que hay una votación susceptible a recursos y demás procesos electorales de DOS MIL CINCUENTA Y NUEVE electores, de los cuales votaron 1592

Esto hace, que todavía no se hayan proclamado los candidatos ya que la votación rechazada y nula, afecta a todos los candidatos en general.

Noticias de Palacio

VACUNAS DEL BRASIL PARA CAMAGUEY

En las últimas horas de la mañana de ayer visitó en Palacio al Secretario de la Presidencia Dr. Guerra, el Encargado de Negocios del Brasil en la Habana Sr. Américo de Garbao Bueno, el que le hizo entrega, en nombre de su Gobierno, de quinientas dosis de vacuna antitífica y dos partidas de cien tubos cada una, de suero antitetánico, con que contribuye al desastre de Santa Cruz del Sur y que ha producido en el Brasil verdadero sentimiento de honda tribulación.

Mucho agradeció el Dr. Guerra tan espontánea y valiosa cooperación del Brasil, expresándolo así al representante de dicho país que lo visitaba.

El Encargado de Negocios brasileño, declaró que estaban muy complacidos por el gesto altruista de la Pan American Airways Co., que sin cobrar un centavo, puso a disposición de su Gobierno un avión en el que llegaron las citadas medicinas a Cuba, habiendo hecho el viaje en seis días.

Las vacunas que regala el Brasil, son fabricadas por el Instituto «Osvaldo Cruz» de aquel país, que se mantiene bajo los auspicios de aquel Gobierno Federal.

AUSENTE

Continúa ausente de Palacio el señor Presidente de la República, que pasa unos días descansando en las afueras de la Habana, en su finca de recreo.

MENSAJE SOBRE SANTA CRUZ DEL SUR

El Secretario de la Presidencia doctor Guerra nos informó ayer que hoy enviará el General Machado al Congreso, el mensaje por el que pide se resuelva la situación electoral de Santa Cruz del Sur, ya que es sabido que con motivo del ciclón que arrasó con dicho término, ha desaparecido la documentación de muchos colegios electorales.

Sugiere en su Mensaje el General Machado la conveniencia de que por una Ley se dé solución satisfactoria a ese problema.

DOS PREGUNTAS

Los periodistas, cuando visitaron ayer al Dr. Guerra, le hicieron dos preguntas: Si se había resuelto algo sobre el restablecimiento de las garantías constitucionales en la Habana y si ya estaba decidido quienes serían las personas que ocuparán las carteras de Justicia y de I. Pública cuando los doctores Ruiz Mesa y Carlos M. de Céspedes, pasen a ocupar sus escaños en la Cámara y en el Senado.

A la primera pregunta respondió el Secretario que no tenía noticias de ello y respecto a la segunda, expuso que el Sr. Presidente nada ha decidido aun.

SIN IDENTIFICAR AUN EL SUJETO QUE FUE HALLADO COLGADO EN PUNTA BRAVA

MARIANAO, diciembre 4.

El vigilante de motocicleta Rogelio Santos, comunicó a la jefatura de Policía de este término que en el punto conocido por Santa Cruz en Punta Brava, encontró, pendiente de un árbol a un sujeto blanco bien trajeado, el cual tenía atada al cuello las riendas de un caballo y un pañuelo blanco dentro de la boca y estaba muerto.

De caso ha conocido el juez municipal del lugar, quien investiga si se trata de un crimen o de un suicidio. El cadáver aún no ha sido identificado y las actuaciones sumariales no se conocen en ésta aún

Martínez, Corresponsal.

FALLECIMIENTO MUY SENTIDO EN ALQUIZAR

La finada era la esposa del doctor Hernández, muy estimado en la localidad

ALQUIZAR, diciembre 4.—

La noticia del fallecimiento en esa capital de la señora María Cristina Camacho de Hernández, ha causado hondo pesar en esta sociedad donde dicha dama era muy estimada La señora Camacho de Hernández, padecía de cruel e incurable dolencia y joven aun, pues sólo contaba treinta y dos años dejó de existir, dejando en la orfandad a sus dos niñas Conchita y Noely que constituían, con razón, su mayor encanto y dicha y a las cuales se consagró siempre con hondo cariño materno.

Al sepelio de la señora de Hernández en esa capital asistió numerosa representación de Alquizar que le testimonió su afecto.

Le fueron tributadas numerosas ofrendas entre ellas anotamos la de José Junco, la de la Viuda de Junco de sus hermanos Modesta y Amancio y familia; de Salvador Castañeda; de Antonio Ferreiro y familia, de Faustino Barrio, de Evaristo Herrera y de Fainé y señora y otras.

Descanse en paz la señora de Hernández y sea el sentimiento de mi más profundo pesar para su esposo el señor Teobaldo Hernández, muy querido en Alquizar y dé Dios resignación a sus hijitas.

EL DR. IDILIO S. ARMENTEROS

Desde hace días ha fijado su residencia en esta el doctor Idilio S Armenteros, acompañado de su distinguida esposa la señora Lucrecia Prieto de Armenteros y su hermana la señorita Consuelo Prieto.

Muy halagadoramente ha sido comentada la vuelta del doctor Armenteros y su familia, que desde hacía seis años se habían ausentado de esta. La sociedad de Alquizar se ha apresurado a darles la bienvenida, deseándoles toda suerte de venturas.

G. Posada.

Información Telegráfica DEL INTERIOR DE LA ISLA

POR NUESTROS CORRESPONSALES

Habana

Aparece ahorcado un desconocido en Punta Brava

PUNTA BRAVA, diciembre 4. — DIARIO. Habana.—En la tarde de hoy apareció colgado de un árbol, en la finca Zárate, un individuo de la raza blanca, grueso, como de cuarenta años, de regular estatura, que vestía pantalón de dril con listas rojas, guayabera blanca con listas azules y abrigo carmelita, sin que aún haya sido identificado.

Apareció colgado del freno de un caballo y amarrada la boca con un pañuelo, encontrándosele encima un cuchillo, así como una carta al juez y un ticket de la Compañía «La Occidental», que marcaba el tramo de Caimito y Arroyo Arenas.

Se constituyó el juez, doctor Fortún, auxiliado del secretario, Zamora y un vigilante de la Policía.

El cadáver se halla en el depósito del cementerio del Guatao.

José A. López, Corresponsal.

Anciano suicida

SAN NICOLAS, diciembre 4. (Por telégrafo). — En su domicilio de la finca «San Agustín», barrio Gabriel, de este término, se privó de la vida, ahorcándose, Francisco Reloba Mena, de España, de 80 años(de estado viudo.

Se desconocen las causas que le impulsaron a tomar esa resolución.

El juzgado, asistido del médico municipal, doctor Mulkay, se constituyó en el lugar del hecho iniciando las diligencias sumariales.

Mañana se le practicará la autopsia al cadáver.

Félix Pérez, Corresponsal.

Matanzas

La Asociación «Antiguos Alumnos de la Escuelas Pías», celebró su fiesta anual

CARDENAS, diciembre 4. (Por telégrafo). — La Asociación «Antiguos Alumnos de las Escuelas Pías» de esta ciudad, ofreció hoy su fiesta anual con un gran programa que tuvo su inicio con la solemne Misa de la mañana. Más tarde se verificó un match de base ball y a la una de la tarde se sirvió un espléndido almuerzo en los corredores del Colegio, que fué presidido por el alcalde municipal, Humberto Villa, el capitán del Ejército, M. Broderman, el Padre Francisco Fábregas, vicario general de las Escuelas Pías de Cuba y México y otras distinguidas personalidades de la localidad.

El menú fué magnífico y a la hora de los brindis hablaron el doctor Fausto Quintero, doctor Leopoldo Horrego, el Padre Fábregas, el Alcalde Villa y el Padre Castelar. Esta noche como final del programa se ofrece una espléndida velada literaria en el palacete de los Caballeros Católicos.

El Padre Bargalló, Rector de las Escuelas Pías de esta ciudad matancera, se siente altamente satisfecho con el éxito de tan grata fiesta.

Gran recibimiento al doctor Montalvo Cartaya

A las once de la mañana de hoy se le tributó un caluroso recibimiento en esta ciudad al doctor Oscar Montalvo Cartaya, representante electo, que ha llegado de la capital acompañado de su distinguida esposa, hijos y otros familiares. Por la tarde se repartieron en nombre de dichos huéspedes al pueblo necesitado, más de quinientas raciones de víveres y esta noche se celebrará en honor del señor Montalvo un gran banquete en el Hotel Europa y más tarde una brillante recepción bailable en el Casino, en honor de la familia de dicho representante, que se siente complacida en esta culta sociedad.

González Bacallao, Corresponsal.

Santa Clara

Celebraron un almuerzo los miembros de la Asociación de Industriales de Cienfuegos

CIENFUEGOS, 4 de diciembre. — (Radiograma). — En medio del mayor entusiasmo y esplendidez se celebró esta mañana el almuerzo previamente anunciado por la Asociación de Industriales de Cienfuegos, bajo la hermosa pérgola instalada en los jardines de la fábrica de ron San Carlos.

El motivo de tan simpático ágape obedeció, por parte de esa asociación, imprimir mayor actividad y robustecer la institución con aquellos elementos que se mantienen alejados del seno de la misma y tratar por todos los medios posibles a cooperar en el más completo muestrario de Productos que se ha de presentar con motivo de la Exposición Flotante a bordo del vapor «Poin Acha», que llegará a nuestro puerto el día trece del actual mes de diciembre.

Se contaron en torno de la mesa los más valiosos elementos de la industria de la localidad, así como miembros sociales y autoridades locales, contándose entre ellos los señores José Hernández Leal, presidente de la Asociación de Industriales; Francisco Villar, vicepresidente; doctor Pedro Antonio Alvarez, secretario; Roberto Digat, Ramón Saez, tesorero y los vocales José Alvarez, Evelio Valeiras, Inocencio Tiel, José M. Trigo, Porfirio Sardiñas, Miguel Pérez, Agustín Medina, Marcelo Arroyo y Enrique Pérez. Fueron invitados especialmente al almuerzo en referencia, los señores Luis de Blanco, Juan Bouza, en representación de Alvarez y Fernández, Celestino Alvarez, gerente de la firma Alvarez y Arvesu, José Benito Cossio, por Agustín Quintero, Victor Rosell, en representación de «Cienfuegos Industrial», Silvino Sosa y Fermín García, por la firma «Adolfo García y Hermano», Luis Alvarez y Manuel Díaz Alvarez.

Los siguientes representativos de la Prensa: Nicolás Machado, por «El Comercio»; Roger de Quimera, por «El Camagüeyano»; Mario Rodríguez, Raúl Ugarriza, Julio Font Jorge, en representación del Colegio de Corredores y Boletín de ese Centro.

Hicieron uso de la palabra el señor José Hernández Leal, quien explicó el objeto del almuerzo y dio cuenta a la reunión de la invitación recibida de la Cámara de Comercio sobre la próxima visita del referido buque que trae la exposición a su bordo que organiza la Cámara de Comercio de la Costa del Pacífico. Disculpó la ausencia del doctor Santiago Rey Perna, diciendo que ese ilustre hijo de Cienfuegos estaba designado para hablar en nombre de la Asociación en la susodicha Exposición. Siguiéronle en turno el doctor Pedro Antonio Alvarez y José Alvarez, gerente de la fábrica de Ron San Carlos, quienes dieron a conocer la necesidad en que se encontraban los industriales de Cienfuegos de presentar un buen muestrario de sus productos a dicha referida Exposición. También habló el señor Miguel A. Lamoglia, valioso industrial de esta localidad, que ostenta una brillante ejecutoria dentro de la Asociación, significando la importancia que tiene nuestra ciudad al conferírsele en honor de ser visitada por la ya expuesta Exposición y las ventajas que ello significa en el intercambio y relaciones de amistad entre los comerciantes e industriales del Estado de California.

Como colofón a tan brillante fiesta, hizo el resumen de los discursos con notable elocuencia, el señor Julio Font Jorge, corredor notario comercial de esta plaza, poniendo de manifiesto muy gratas y plausibles ideas en beneficio del comercio e industria de la ciudad de Cienfuegos.

Obdulio A. García, Corresponsal.

Será inaugurada la Hora Radio Escolar

CIENFUEGOS, diciembre 4. -- DIARIO. Habana. — Para el día 10 de los corrientes se espera vengan a Cienfuegos el Subsecretario de Instrucción Pública, doctor Romero Vjamonte, y secretario de la Junta de Educación, doctor Valdés de la Paz, los que, según se ha informado al inspector escolar del Distrito, señor Francisco G. Cuesta, inaugurarán la Hora Radio Escolar.

El subsecretario también cambiará impresiones con el magisterio local.

Jugando a la pelota se hirió gravemente

Esta tarde fué curado en Emergencias Ramón Dueñas, natural de Pinar del Río, de 30 años, avecindado en Buenavista. Presentaba una herida contusa, contusión con formación de hematoma y equimosis y hemorragia conjuntival en la región oculo palpebral izquierda, grave. Se las produjo jugando a la pelota en dicho lugar.

Pasó al Hospital Civil para continuar su operación.

Temporada invernal de fiestas

Esta tarde quedó inaugurada la temporada invernal de fiestas náuticas en el Club, celebrándose un partido de basket entre los socios, finalizando con un animado baile.

Obdulio A. García, Corresponsal.

Camagüey

Inaugurado en Camagüey el Campeonato Infantil

CAMAGUEY, diciembre 4. DIARIO. Habana.—Ha sido inaugurado el Campeonato Infantil, con asistencia del Secretario de Instrucción Pública.

Ingresaron trescientos niños, entre ellos numerosos huérfanos de Santa Cruz.

Se ha recibido el cargamento de auxilios remitidos por la República Dominicana.

LUACES, Corresponsal.

MAS TRABAJO A LOS PILOTOS DE AVIACION

Ardientes republicanos han pedido más ocupaciones, pero rechazarán cualquier ascenso

MADRID, diciembre 4 (AP) Los oficiales de aviación del ejército español que fueron fieles al gobierno durante el golpe de estado que intentó el general Sanjurjo en el mes de agosto pasado, están realizando dobles trabajos en la actualidad por negarse a pedir el ascenso como premio a sus merecimientos.

Después de las investigaciones que dieron por resultado prisiones, destierros y retiros de sus compañeros, el pequeño número de oficiales, todos ardientes republicanos, se dirigieron al jefe del gobierno y ministro de la Guerra, señor Azaña, pidiéndole que les diera todo el trabajo que estimase conveniente, pero que no los ascendiera por ahora.

Estos oficiales explican que su acción se basa en que no desean aprovecharse de ningún acto contra el régimen.

DEPORTADOS 31 EXTRANJEROS DEL TERRITORIO AMERICANO

POVIDENCE, R. I., diciembre 4 (AP.)—Treinta y un extranjeros, incluyendo James Orsbone, ex pandillero de Chicago, fueron deportados hoy en el vapor «Sansis». Orsbone fué embarcado bajo una fuerte guardia, mientras que un fuerte destacamento de guardias estaba estacionado en el muelle. Orsbone será desembarcado, en Italia, su país nativo.

REMEDIO DEL DR. HALE PARA EPILEPSIA

Ataques Baúe de San Vito, Convulsiones y Enfermedades que afectan el Sistema Nervioso

Remedio del Dr. Hale

es la fórmula del mejor Especialista de los Nervios en Nueva York y se vende con

Garantía o se Devuelve el Dinero
ADMIRABLES RESULTADOS SE OBTIENEN PRONTAMENTE

Lo venden en todas las boticas en frascos grandes de 16 onzas

¡Ya!

CUANDO uno de esos terribles dolores de cabeza, de muelas, de oído, o de cualquiera otra clase, nos está volviendo locos, qué bendición tan grande es el alivio inmediato y perfecto que proporciona la

CAFIASPIRINA

Es "rápida como el relámpago" y no afecta el organismo en forma alguna. Asimismo es insuperable para las neuralgias, jaquecas, cólicos femeninos, resfriados, depresión nerviosa, etc.

Si es Bayer, es bueno.

BAYER

La policía Judicial informa de modo favorable para el autor de la muerte del Sr. Angel V. Bello

Dice que el Dr. Rodríguez Martínez mató al alcalde de la cárcel de Sta. Clara en un rapto de obcecación ante las palabras insultantes y la actitud amenazante del Sr. V. Bello

El inspector Manuel Gómez, de la Policía Judicial, ha rendido un documentado informe con relación a la muerte del señor Angel Vázquez Bello, alcalde de la Cárcel de Santa Clara, que fué abatido a balazos por su cuñado el doctor Ricardo Rodríguez Martínez, en ocasión de encontrarse ambos en la casa Berenguer entre Maceo y Luis Estévez, en Santa Clara.

El informe del inspector Gómez dice lo siguiente:

«Cumpliendo lo dispuesto por el señor juez de Instrucción de Santa Clara, en su mandamiento de fecha 22 de noviembre próximo pasado, librado en causa 1179-932 por homicidio y radicado en esta Jefatura al número 5773, tengo el honor de informarle: Que el día 21 de noviembre próximo pasado, como a las siete de la noche, se encontraban reunidos en la ciudad de Santa Clara, calle de Berenguer entre Maceo y Luis Estévez, domicilio de la familia Vázquez Bello, el doctor Juan Antonio Vázquez Bello, la señora Regina Truffín viuda de Vázquez Bello, Consuelo Vázquez Bello, Obdulia Vázquez Bello, doctor Ricardo Rodríguez Martínez y María Antonia Pairol, quienes se hallaban en sus respectivas habitaciones. Que en esos momentos hubo de llegar a la citada casa el señor Angel Vázquez Bello, hermano de los anteriores y alcalde de la Cárcel de la ciudad de Santa Clara, encontrándose a la sazón el doctor Rodríguez Martínez, casado con la señora Obdulia Vázquez Bello, sentado en la sala, al que saludó el Rodríguez Martínez diciéndole: «Qué hay, don Angel», frase ésta que acostumbraba a usar el doctor Clemente Vázquez Bello con su hermano, a lo cual contestó Angel diciéndole: «Tú eres un desvergonzado y estás explotando el nombre de nuestra familia», así como otras frases violentas e insultantes, continuando para el interior de la casa. Que en esos momentos salió de su habitación el doctor Juan Antonio Vázquez Bello, que oyó las frases alteradas y preguntó qué sucedía, contestándole el doctor Rodríguez «que nada», volviendo el doctor Juan Antonio Vázquez Bello a recogerse. Que seguidamente, cuando Angel Vázquez Bello regresaba de las habitaciones del fondo, el doctor Rodríguez Martínez hubo de decirle: «Angel, tienes que darme una explicación de las ofensas que me nas inferido», contestándole Angel, que tomaba un aspecto agresivo: «lo que te voy es a partir la cara», a lo que repuso el doctor Rodríguez: «no, tú no puedes partirme la cara, estás equivocado». Que entonces Angel lo cogió por un brazo y trataba de sacarlo para la calle a la vez que seguía ofendiendo al doctor Rodríguez Martínez y le repetía: «te voy a matar», y ya próximo a la puerta de salida de la casa, Angel Vázquez Bello hizo además de sacar el revólver que portaba, en cuyos instantes el doctor Rodríguez Martínez sacó su pistola e hizo los disparos cuyos proyectiles le produjeron las heridas que le ocasionaron la muerte. Que el único testigo presencial del hecho fue el doctor Juan Antonio Vázquez Bello, gobernador de aquella provincia y hermano del occiso, que ya había intervenido en la primera discusión, encontrándose los demás familiares en esos instantes recluidos en sus habitaciones. Que después de realizado el hecho el policía especial del Gobierno de la Provincia Jerónimo Fernández García y el señor Juan Quintana, ayudaron al doctor Juan Antonio Vázquez Bello a cargar a su hermano herido y lo introdujeron en el automóvil que lo condujo a la casa de socorro, donde falleció; en cuyo lugar manifestó el policía Jerónimo Fernández, y así lo declaro en el Juzgado y ante el señor fiscal Uriostе, que se trataba de un suicidio, lo cual realizó sin conocer ciertamente el hecho ni consultarlo con la familia Vázquez Bello, sino que seguramente por el estado nervioso en que se encontraba, toda vez que está muy ligado a dicha familia y conoce el pesar que les agobia desde la muerte del doctor Clemente Vázquez Bello, sin que dicho Policía haya tenido ánimo de ocultar la verdad de los hechos. Que la pistola que utilizó el doctor Rodríguez Martínez fué entregada por el propio gobernador, doctor Juan A. Vázquez Bello, declarando como testigo del suceso, cómo se llevó a cabo el mismo. Y por último: que desde hacía tiempo el occiso Angel Vázquez Bello venía vejando e insultando al doctor Rodríguez Martínez, con quien se encontraba distanciado, en virtud de estimar Angel que éste no debía residir en casa de sus padres; por cuyo motivo el doctor Rodríguez Martínez más de una vez trató de mudarse para el pueblo de Camajuaní, en evitación de las vejaciones que a diario le hacía el señor Angel Vázquez Bello y por temor a una agresión por parte del repetido Angel Vázquez Bello, de quien venía soportando toda clase de insultos, del mismo modo que lo hizo el día de autos, que lo abochornó, por estimar éste que tanto la señora Regina Truffín como los demás familiares oyeron las frases que le dirigía; significándole que el doctor Ricardo Rodríguez Martínez goza de muy buen concepto en la ciudad de Santa Clara, como persona apacible, honrada y decente.»

Viajeros de los Omnibus

Omnibus de Camagüey

Salidas diarias frente al hotel Saratoga. (Prado y Dragones).

Turno de las 5 a. m.—Pullman Mack Nro. 4.—En este espléndido coche tomaron pasaje para el interior, los siguientes señores: a Santiago de Cuba, señor Luis Roca, la distinguida señorita Esther Ramírez Pubillones, que pasará las Navidades con sus familiares y el señor Juan López, gerente de la acreditada «Fundición Nacional S. A.' Para Holguín y Manzanillo los señores Francisco Bermudes, Pedro González y Eloy Perdomo e hijo. De regreso para Camagüey el señor Joaquín Carbonell y para Santa Clara el joven Carlos Figueras procedente de New York.

A las 7 y media de la mañana.—Mack número 7.—Anotamos en este turno al doctor Mario García Madrigal que regresa para la ciudad de Sancti-Spíritus; a José Antonio del Pozo que se dirige a Santa Clara; Enrique Sánchez e hijo de regreso para Camagüey y a Santa Clara el doctor Miguel Morales, quien retornará por esta misma vía. Se dirigen a Camagüey nuevamente el señor Miguel Angel Martínez, alcalde electo de Santa Cruz del Sur; le acompañan la señora Matilde Martínez viuda de Martí y su hermano Magín. Nos satisface saber que el joven Miguel A. Martínez se encuentra bastante restablecido de las heridas graves que recibió en la inolvidable hecatombe de Santa Cruz. Para Coliseo los señores José M. Gómez, J. C. Fernández y la señorita María Gómez. De regreso para Guáimaro el alcalde de dicho lugar capitán Federico Escalante y por último va hasta Perico nuestro particular amigo el joven Antonio Sánchez.

A las 12.30 p. m.—Mack número 1. Los señores Alberto Muñiz y Agustín Tomé Varona con boletos para Camagüey; hacia Sancti Spíritus el señor Francisco Bóby y su distinguida señora y para la misma ciudad el señor Pedro A. Agüero. La señorita Caridad Lastre para Camagüey; a Santa Clara señor José Luis Rimpers y varios pasajeros más de los que lamentamos no haber podido tomar nota.

NOTA: Rogamos a nuestros numerosos y distinguidos clientes que debido a la gran demanda de pasajes que tenemos hagan sus reservaciones en la oficina de la empresa; Prado 121, hotel «Saratoga» o por el teléfono M-1715. Gracias.

SUSCRIBASE AL Diario de la Marina

M.E.C.D. 2016

Editado por la Compañía DIARIO DE LA MARINA (S.A) cuyo programa consiste: «en la defensa de los intereses generales y permanentes de la Nación cubana, de los especiales de la Colonia española establecida en la misma y de la unión y armonía entre los diversos elementos que conviven en el país.»—Artículo 1o. de los Estatutos.

DIARIO DE LA MARINA

FUNDADO EN 1832—DIRIGIDO HASTA 1919 POR DON NICOLAS RIVERO Y MUÑIZ — OFICINAS: HABANA, PRADO 103 — NEW YORK: 516 FIFTH. AVE.

TELEFONOS: Dirección..... A-4151 — Administrador, Contador, Anuncios, Suscripciones... Quejas, Talleres y Correo ... M-7911—M-7912—M-7913 — Jefe Redacción: A-3205—Clasificados: A-3333 — Agencia de Marianao ... FO-7380

Precios de suscripción al DIARIO DE LA MARINA
Habana y Provincias:
Mes: $1 20 Trimestre: $3 25 Semestre: $6.25. Año: $12.00
Extranjero:
Trimestre: $4.25. Semestre: $8 00. Año: $15.00
Edición Dominical (Para el Extranjero solamente)
Semestre: $3.00. Año: $5.00.

VIDA MUNDIAL

Estado actual de la cuestión Chino-japonesa, no sólo frente a la Liga de Naciones de Ginebra, sino también a los tratados de paz vigentes

Por TIBURCIO CASTAÑEDA

El día 20 de Noviembre último, Lord Lytton leyó en una sesión solemne de la Liga, el Informe de la Comisión nombrada por ella y que tan arriesgados viajes realizó, no sólo en Manchuria, donde tuvo lugar una minuciosa investigación sobre las causas y conflictos de los choques sangrientos entre los chinos y japoneses, sino también en Shanghai y Nanking en donde entraron también los japoneses a sangre y fuego y se defendieron los chinos con valor ardoroso.

Desde el 21 de ese mes de Noviembre se publicaron por todo el mundo y los recogieron los periódicos de todos los países los dos discursos-informes uno de Lord Lytton, y el otro del japonés Dr. W. W. Yen.

Lord Lytton dijo al comenzar el suyo, que Manchuria es el nombre que se daba a las tres provincias chinas que estaban situadas al Norte de la "Gran Muralla" y se las llama Manchuria porque en un principio estaban ocupadas por una raza denominada "Manchús", que era guerrera, que conquistó a toda la China y se la apropió durante 250 años. La dinastía de Manchuria fué arrojada del trono por la revolución de 1913, año que fué el primero de la República China, quedando el pueblo manchú completamente separado de los chinos.

Manchuria está lindando con territorio ruso y con Corea, por el Norte, habiéndose apoderado el Japón de ese último territorio, que era una monarquía con dinastía reinante.

Como es sabido, hubo una guerra entre China y Japón en 1894 y otra entre Japón y Rusia en 1904, siendo por tanto la situación extremadamente complicada en todo ese territorio.

Tanto Rusia como el Japón se venían quejando en los últimos años de que China no cumplía las obligaciones impuestas por los Tratados.

En septiembre de 1931, una sección de un ferrocarril japonés construído en la Manchuria, fué volado por los chinos, y los japoneses sin previa declaración de guerra invadieron la Manchuria, apelando China ante la Liga de Naciones y con este motivo se nombró por ella la Comisión investigadora, presidida por Lord Lytton, de la cual forman parte un inglés, un francés, un italiano y un americano del Norte, habiendo firmado todos ellos, unánimemente, el Informe como si fuesen de un mismo país.

Respecto a la solución del conflicto manchuriano entre China y Japón, dice la Comisión de Lord Lytton que no es imposible, si hay suficiente tacto y simpatía por una resolución justa.

El Informe de contestación del diplomático japonés, Dr. Yen, es de una extensión triple que la Exposición de la Comisión presidida por Lord Lytton.

Comienza el informante por decir que su Gobierno está muy agradecido a la Comisión presidida por Lord Lytton, que ha estudiado en todos sus detalles la cuestión de Manchuria.

El Gobierno del Japón, dice, no tiene la intención de entrar en detalles críticos del Informe de la Comisión que, por otra parte, contiene detalles valiosos de la cuestión.

Pero ese Informe, dice el representante del Japón, está envuelto en optimismos que conducirían a erróneas deducciones, a aquellos que no conociesen los hechos ciertos.

Afirma el Delegado japonés que la Comisión Lytton se equivoca cuando dice, en la página 17 de su Informe, que no es cierto que China no sea un Estado organizado y tampoco lo es que reina en China el caos y una increíble anarquía.

En la "Conclusión" de su muy extensa "Contestación" dice el representante del Japón que desde la Revolución de 1911, China ha caído en una confusión rayana en la anarquía, y que mientras persista ese estado de cosas, se debe considerar a China en situación de desintegración nacional y nadie puede predecir cuando tendrá China un permanente y fuerte Gobierno Central, y si seguirá pensando con el Kuo-min-tang de manera hostil contra los países extranjeros.

Y termina el Delegado japonés su extensísimo Informe, diciendo, que no es probable que se forme en China un Gobierno fuerte, sin la cooperación extranjera. Y se pregunta, ¿no sería mejor fijar las condiciones de vida en la Manchuria? El mundo, dice, que ha visto tanto desgobierno en China y en la Manchuria, no tendría más esperanzas en el nuevo Estado de Manchukuo?

Veamos ahora cuál es la opinión en los Estados Unidos sobre la situación chino-japonesa, en la hora de ahora, frente a la que expuso el Secretario de Estado de los Estados Unidos Mr. Stimson, en su país y en las conversaciones que tuvo con los ligueros de Ginebra en su viaje veraniego.

En la Liga de Naciones de Ginebra se dijo el día 25 de Noviembre último que se duda mucho de que el Japón pueda regir imponiendo quietud a los treinta millones de habitantes que tiene hoy la Manchuria, máxime cuando todas las Naciones del mundo desechan el Imperialismo en la hora presente.

Así, actualmente hay en el seno del Consejo de la Liga de Naciones en Ginebra un conflicto entre Japón, China y la propia Liga y el punto débil lo representa Japón en opinión de los miembros más avisados del Consejo, que son partidarios decididos de la paz.

China en opinión de varios miembros de la Liga sólo tiene la fuerza de los grandes témpanos de hielo, que la desarrollan tan sólo cuando se desquician, como decía Napoleón Primero, de la clase de fuerza que tenía el pueblo ruso.

La extensión territorial de China y su población, es tan enorme, y aumenta tanto por lo prolíficos que son sus habitantes, que en la misma Manchuria podía defenderse y vencer si sus tropas estuviesen bien organizadas para la lucha, con armas modernas de todas clases en la Tierra, el Mar y el Aire.

Otros pesimistas llegan a decir que la mismo Liga de Naciones de Ginebra, que tantos triunfos ha obtenido en su noble existencia, pudiera disolverse si no lograra imponer la justicia en los conflictos con y sin armas de las Naciones del Mundo, formen o no parte de esa Liga de Naciones de Ginebra.

Entiende la Liga que el Japón al crear en Manchuria el nuevo Estado de Manchukuo ha querido formar una barrera poblada por treinta millones en un territorio tan grande como el de Francia y Alemania reunidos.

Y tal parece que ese ha sido el propósito del Japón; pero la Liga de Naciones, por medio de la Comisión Lytton nombrada por ella en las sesiones que se reanudarán el día 5 del mes en curso demostrará de fijo que los Tratados Internacionales de las Nueve Naciones del Pacífico y el Pacto Briand-Kellogg, en que el Japón puso su firma, han de cumplirse.

LOS REGALOS EN LAS FARMACIAS

La clase farmacéutica en general ha recibido con gran beneplácito el Decreto de la Secretaría de Sanidad reformando el artículo 26 del vigente Reglamento de Farmacia, no porque se prohiba por el mismo cosa nueva alguna, sino porque ha puesto fin a la inmoralidad y escándalo de los simulados "regalos" de artículos ajenos a la farmacia y con los que se encubría una disimulada **venta** de esas mercancías, burlando así el espíritu de dicho artículo 26, que desde su vigencia hace **doce** años, prohibe terminantemente esa índole de industria o comercio según reza en su texto.

La citada reforma llevada a cabo no es más que **una aclaración** que se concreta a la siguiente frase adicionada a dicho artículo: "tampoco podrán tener en los locales de la farmacia otros objetos o artículos que los comprendidos en la relación anterior, aunque estos sean para regalos". Esto demuestra que la prohibición ya existía desde la vigencia del Reglamento, publicado en la "Gaceta Oficial" del 27 de octubre de 1920. Por tanto, el referido artículo queda exactamente igual a como estaba antes; esto es: especificando tanto antes como después de la reforma que "los establecimientos de farmacia no podrán tener anexos ninguna otra industria o comercio que no sea una droguería, artículos de higiene, perfumería, ortopedia, aparatos de aplicación a las ciencias y materiales de escritorio."

Por otra parte, las farmacias, salvo muy contadas, excepciones, y éstas en los últimos tiempos, jamás han vendido, como tampoco venden, ni pretenden vender artículos ajenos a su giro. Esto demuestra que la Secretaría de Sanidad al reformar el artículo 26, lo hizo interpretando la opinión de la verdadera clase farmacéutica, que no tiene por qué invadir el terreno de otros comercios que a su vez, y en legítima defensa, pretenderían vender ... nesia, bicarbonato, aspirina y parches porosos.

Los farmacéuticos lejos de repelarse contra tan moralizador Decreto (como se quiere hacer creer por los únicos beneficiados en el negocio de artículos ajenos a la farmacia, y a cuyo fin han obligado a algunos dueños de farmacias, deudores suyos, a suscribir un escrito de protesta), es lo cierto que aplauden sin reserva la previsora disposición que evita el que se les pueda utilizar, forzándolos por compromisos adquiridos, a servir de instrumentos para una competencia de la que ellos ningún beneficio obtendrían, y que es atentatoria al prestigio profesional.

Es justo hacer constar que no todas las droguerías importan y venden artículos de otros giros. Es una solamente la que se reserva el triste privilegio de invadir atribuciones de otros comercios utilizando para ello al farmacéutico como testaferro. La clase farmacéutica se niega a asumir una responsabilidad de un orden completamente ajeno a lo que constituyen sus legítimas atribuciones y actividades.

Es una impostura presentar a los farmacéuticos como despojadores de derechos ajenos, pretendiendo ejercer un comercio que está reñido con la seriedad de que debe estar revestida la farmacia, y del que ningún beneficio habían de obtener ya que la utilidad no la percibirían ellos toda vez que esas mercancías con el nombre de su feliz proveedor estampado para su mayor reclamo, las reciben facturadas al precio de venta al público y no al de costo, y a manera de descuento que en efectivo contante y sonante hacen los demás droguistas.

En previsión del fracaso de la insidiosa campaña contra la reforma del artículo 26, se está instalando un barratillo o "ten cent store" a fin de darle salida a esa metralla importada, y así realizar su venta al público, puesto que ya no será posible hacerla sino a cara descubierta; esto es: dedicándole local, empleados, contribución, impuestos, teléfonos, alumbrado, anuncios, etc., gastos que tienen que realizar los comerciantes hasta ahora burlados por la hábil triquiñuela, y en los que tendrá que incurrir el feliz magnate para hacerles la competencia en lo sucesivo.

GRAVEMENTE ENFERMO EL ESCRITOR AMERICANO BRAND WITLOK, EN CANNES

CANNES Francia, diciembre 4. — (AP.)— Brand Whitlock, autor y ex diplomático americano, se encuentra hoy en el lecho con un grave ataque de la enfermedad de Zoster. Dos especialistas están atendiendo al ilustre enfermo.

Mister Whitlock estableció su residencia en ésta hace varios años.

LOS OBREROS FERROVIARIOS DE IRLANDA ANUNCIAN UNA HUELGA GRAL. PARA EL 11

DUBLIN, diciembre 4 (AP.)— Los obreros ferroviarios, en una reunión que celebraron hoy en esta capital, acordaron declarar una huelga general en la medianoche del once al doce de diciembre para protestar contra el acuerdo del Consejo de sueldos, de reducirles un diez por ciento los salarios.

Del Lejano Ayer

Hojeando la Colección del DIARIO — Por R. A. Catalá

No sabemos si andará por ahí algún octogenario que recuerde la estancia del ilustre general Prim en la Habana. Si lo hay, le será grato recordarle las cosas que aquí pasaron con aquel motivo y si no lo hay, a la actual generación de cubanos republicanos le gustará conocer uno de los episodios más audaces al par que infecundos de la historia de España en América.

Prim estuvo en la Habana dos veces. Una, ocho días, cuando vino de España, de paso para México, lleno de ilusiones a la aventura que Juárez llamó de **reconquista de la Nueva España;** y otra, de doce días, de vuelta para España, de regreso de México, completamente desilusionado. Total, veinte días.

México y España no estuvieron en paz moral, ni un solo día, desde que aquél se hizo independiente de ésta, hasta este año de 1861 a que vamos a referirnos. Después del Tratado de Córdova, por el que en 1821 dió España a México la independencia, vino el de reconocimiento y amistad firmado entre los dos países, en 28 de diciembre de 1836, que en vez de una reconciliación, fué semillero de disgustos. Lo mismo puede decirse del que más tarde celebraron en 1853. Mala voluntad, desconfianza, recelo, cuanto puede neutralizar el trato cordial entre dos pueblos, fueron los frutos de aquel protocolo, tan ineficaz al cabo que antes de los seis años se vieron obligados a tener otro arreglo, el que se llamó de **Monalmonte,** convenido en París.

Los rozamientos con España tuvieron su repercusión en Cuba. En los primeros tiempos de la independencia mexicana, los cubanos rebeldes recibieron de los vecinos alientos y recursos para sus aspiraciones libertadoras. En la capital de México funcionaban clubs dedicados a propagar el ideal separatista de los cubanos. La conspiración llamada de los **Soles y Rayos de Bolívar** y la misma del **Aguila Negra** tuvieron su sede principal en México. No es un secreto que el gobernador Kindelán tuvo que rechazar una expedición mexicana que en cinco buques pretendió desembarcar en Bahía Honda para revolucionar la Isla, en 1822; y que antes, Mahy, había impedido que desembarcara otra por la ensenada de Cortés. Y todo el mundo supo también que, poco después de esas fracasadas incursiones, el gobernador Santa Anna, de Yucatán, apoyado por el presidente Guadalupe Victoria, tenía lista una invasión libertadora hacia las costas de Cuba, que detuvo la mano poderosa de Norteamérica. Todas esas demostraciones de simpatía a los cubanos desafectos, el gobierno español las tomaba como agresiones a su poder tradicional y contribuían a distanciar a las dos naciones.

Gobernaba la Isla desde noviembre de 1859 el caballeroso capitán general Francisco Serrano, conde de San Antonio, uno de los **siete corazones** que había producido el movimiento revolucionario español de 1856. El recelo entre peninsulares y nativos se había recrudecido a causa de las intemperancias de Gutiérrez de la Concha y sólo una política de altura, discreta y templada, podría calmar las pasiones y unir en estrecho abrazo a uno y otro bando de los dos en que ya empezaban a dividirse los vecinos de Cuba, para hacer fácil la gobernación de la Isla. Además de estas dificultades, la bancarrota del tesoro cubano completaba la zozobra de aquel gobernador. En tal situación vinieron dos sucesos trascendentales a conturbar todavía más su ánimo: uno fué la anexión de Santo Domingo y la otra una expedición militar a México para exigir reparaciones por haber despedido al Embajador español Juan Francisco Pacheco y apresado la fragata **Concepción,** sucesos ambos que obligaron al capitán general a comprometer el crédito cubano de un modo ruinoso. Aquellas dos empresas militares costaron cerca de quinientos millones de reales.

Inglaterra y Francia tenían también deudas que cobrar a México, porque su presidente Benito Juárez se había negado a pagar las deudas extranjeras hasta que mejorara la situaciñn económica del país. Las tres naciones europeas se unieron echando a un lado la doctrina de Monroe, para cobrar a México un poco a la brava y al efecto celebraron el llamado **convenio de Londres,** en 31 de octubre de 1861, por el que se obligaban a enviar una escuadra y tropas de desembarco a las costas mexicanas, cada una de ellas. Para esa complicada operación España nombró a Prim, uniendo en su persona la dirección militar de la empresa con el cargo de Plenipotenciario. En cumplimiento de misión tan delicada llegaba al puerto de la Habana, a bordo del vapor **Ulloa,** aquel prohombre, el 23 de diciembre de 1861.

En la Habana fué recibido a cuerpo de Rey. Lo acompañaba su esposa y un niño de seis años, que vestido con el uniforme de cabo de Artillería, fué la nota de graciosa ingenuidad durante los días que residieron en esta capital. Llovía torrencialmente aquella mañana y para no deslucir la recepción no desembarcó el general hasta las once. En carretela abierta partió desde el muelle de la Machina, acompañado del general Brochero, su esposa y el niño. Detrás iban varios coches con las autoridades y otros personajes. Serrano que era muy protocolar (acababa de ser Embajador en París) esperaba con su esposa a la comitiva en los portales del Palacio de la plaza de Armas y al llegar se acomodó en la carretela con Prim dando a éste la derecha y un ayudante de cada uno de estos generales, en los asientos delanteros, mientras las dos señoras de Prim y de Serrano y las de Mantilla (esposa del Intendente) y de Calvo, con el niño, ocupaban otro carruaje, siguiendo todos hasta la Quinta de los Molinos, en donde se había preparado hospedaje al ilustre marqués de los Castillejos y su esposa. Desde aquel momesto no tuvieron reposo: recepciones, bailes, banquetes, función de ópera en Tacón, serenata, ocho días de fiestas continuadas.

El general Serrano no había visto con buenos ojos la empresa militar en que se había embarcado la Metrópoli. Cuando se le notificó el **Convenio de Londres** ya él había enviado a Veracruz un cuerpo de ejército expedicionario, al mando del mariscal de campo, Manuel Gasset, a exigir las reparaciones debidas, y pensaba que aquellas duplicidad de misiones podría traer complicaciones. El gobierno de Madrid no ignoraba el plan de Serrano y éste se sintió herido en susceptibilidad al ver, no sólo que se disponía otra cosa sino que no se le nombraba a él para ponerse al frente de la expedición. Esta susceptibilidad se aumentó con la arrogancia de Prim en sus tratos con los almirantes de las escuadras francesa e inglesa, surtas en este puerto, de paso para México y con quienes preparaba la campaña sin contar para nada con la opinión de Serrano. No fué poco, además, el disgusto de este general, al saber que Prim no había prestado ninguna atención a dos ilustrados e influyentes sacerdotes mexicanos, exilados de su país, muy amigos suyos, los padres Villalobos y Miranda, que conocían muy bien la situación política de México. Prim no quiso oírlos y hasta influenciado por elementos díscolos aquí residentes, entre ellos, el Regente de la Audiencia y el intendente Mantilla, los trató despectivamente. El padre Miranda, ofendido, se embarcó para Europa y en París hizo campaña contra Prim, llegando a impresionar al mismo Napoleón tercero, quien escribió a sus representantes en esa campaña, conde de Saligny y almirante La Graviere para que desconfiaran del **arrogante y teatral** general Prim. Todo esto disgustó en grado sumo al caballeroso y diplomático Serrano.

Los agasajos a Prim revistieron entusiasmo y brillantez; ignorantes todos del rozamiento entre los dos generales. Para algunos prohombres no pasó, sin embargo, inadvertido y esa fué la clave de que español tan rico como Pancho Marty, catalán, además, no dispusiera en el teatro de su propiedad alguna fiesta en honor de su conterráneo. No dejó de ordenar que se le dedicara una de las funciones de la compañía de ópera que actuaba en Tacón, en que brillaba la tiple Aida Fabbri y quien sabe si por haber observado la frialdad de Marty o por estar verdaderamente ocupado en otros asuntos, llegó Prim al teatro cuando la función se estaba terminando y apenas si tuvo tiempo para escuchar un himno a voces solas compuesto por el profesor Antonio Muller.

La prensa lo había acogido con el calor natural tratándose de un militar tan conocido, cuya campaña en Marruecos le había dado merecida fama. El DIARIO DE LA MARINA, guardando todos los respetos al ejército, se permitió poner algunos reparos a la expedición militar; pero tuvo para el general los más cálidos elogios. No faltaron los versos mediocres que en esas oportunidades escriben los versificadores. Se le llamó "Moderno Cid a quien el Orbe aclama". Y en un soneto que le dedicó un señor A. R., se leían estos dos versos finales:

¡Salud al rayo de la guerra ar-(diente!
¡Salud al genio tutelar de Es-(paña!

La opinión sensata de Cuba sabía muy bien que la empresa no iba a dar otro resultado que la millonada que costó a sus cajas, pues el gobierno de Madrid, con resolución arbitraria, dispuso que el tesoro cubano echara sobre sus hombros la carga de lo que costara el convenio de Londres.

El dos de enero de 1862 partía para Veracruz el general Prim, a bordo del vapor de S. M. C. **San Francisco de Asis** con un numeroso Estado Mayor. Temperamento exhibicionista aquel teniente general de los ejércitos españoles, marqués de los Castillejos, conde de Reus, quiso llevar consigo a un cronista que pudiera contar sus hazañas en México y a ello se prestó un joven natural de Islas Canarias, llamado Mariano Betancourt, que tuvo la desgracia de morir a poco de llegar a Veracruz, de fiebre amarilla.

No faltaron, por esa sensible baja, noticias de la campaña de México en la Habana, que culminó en un fracaso; pero de eso y de la inesperada aparición de Prim en la Habana, a mediados de mayo de 1862 y de su embarco para España vía New York y Londres, discurriremos en la nota de mañana.

DE DIA EN DIA

DISFRAZADO de cosa nueva, el comunismo, según se ve en los interesantes artículos que Raul Maestri está publicando en el DIARIO, ha hecho cosas bastantes notables... para Rusia.

El zarismo era, en efecto, un soneto tan malo, que cualquiera otro tenía que ser mejor que aquel.

Kerensky, verbigracia, hubiera podido decir, si lo dejan tranquilo, que había mejorado la situación de los rusos. Pero ni lo dejaron calentar la silla, alegando Trotzky que era un mísero vegetariano.

Ahora bien, en cuanto a novedades que no sean perfectamente compatibles con todos los antiguos regímenes (tales como la protección a la maternidad, bibliotecas públicas, teatros gratis para los obreros, grandes empresas industriales, divorcios rápidos, parques de diversiones, etc.) tenemos anotadas las siguientes:

Supresión de las clases sociales, excepto las de listos, tontos, hábiles, torpes, afortunados, desgraciados, robustos y enclenques, quedando también subsistentes algunas subclases, tales como las de amigos particulares del Gobierno y gente no relacionada con las autoridades.

Supresión de la libertad de pensar, haciéndose cargo el Estado de esa función.

Supresión del sufragio universal.

Bien hace, pues, Stalin, en conformarse con que Rusia siga haciendo el ensayo comunista, sin pretender, como lo pretende Trotzky, hacer la revolución mundial, para llevar a todas partes el comunismo.

Más consciente, por lo visto, el actual amo de Rusia, parece que no se atreve a presentarse en los mercados internacionales, con una mercancía de calidad inferior, aun en su parte aprovechable.

En las primeras horas de la mañana de hoy, habrá llegado a la Habana la notable pianista Manuela Jiménez, alemana de nacimiento y cubana de origen.

Es hija de José Manuel Jiménez, que vió la luz primera en Trinidad de Cuba, y la última en Alemania, donde se estableció y residió largos años, codeándose con los más grandes compositores de la época (Wagner inclusive) que lo consideraban como uno de sus mejores intérpretes.

Manuela Jiménez, precedida de su gran fama de virtuosa del teclado, viene contratada para dar varios conciertos y con el mayor aliciente de conocer la patria de su padre, el genial pianista ya fallecido.

Y gracias a ser en la pintoresca Trinidad, donde las hadas del tiempo parecen haber formado un remanso, podrá tener la satisfacción de conocer la modesta casa solariega de los Jiménez, en Trinidad, familia de artistas (músicos, pintores, orfebres) en cuyos rasgos fisonómicos, acaso pudiera descubrirse la huella de otra raza de muy superior mentalidad a la de aquellos indios sin levita que le dijeron a Colón, ser dueños de esto.

Porque de indios, tienen a todas luces—según ya aquí se dijo una vez—pero, volvamos hoy a repetirlo, estos Jiménez aceitunados, capaces de interpretar a Wagner, no pueden tener su ancestro cultural artístico en aquellos sopladores de caracoles que los descubridores encontraron, contemplando el cielo, con un cocuyo en la mano y un gran tabaco en la boca, sin otra aspiración que la de espantar los mosquitos.

Desde luego, con lo que hoy le pagan a uno los periódicos, no hay periodista que se sienta obligado a descubrir misterios como el de esa otra raza de indios de mayor cultura artística, que dejó su rastro espiritual y material en algunos lugares de la costa sur de Cuba.

Ya una vez dije que en el Perú hay una raza de indios "taironas", que en Pinar del Río hay el poblado de "Las Taironas" (del cual el Marqués nuestro distinguido compañero Don Tiburcio Castañeda) y que existe la tradición de que los emperadores mexicanos hacían traer indios peruanos para que les labraran la plata, recalando en Cuba sus expediciones para evitar el encuentro con las feroces tribus del Istmo.

Es todo lo que se sabe, y, repito, no me creo en el caso de irme a descifrar jeroglíficos en las ruinas mayas e incaicas, para saber algo más.

Tartarín de Tarascón

Impuestos vigentes

(Un libro de Federico Laredo)

Por JOSE R. VILLAVERDE

El laberinto de Creta, célebre en la mitología por el enredo y confusión de sus vías interiores que desconcertaban a los visitantes, cede en esas características a la legislación vigente en Cuba actualmente, la más complicada de todo el mundo, sobre todo en cuestión de impuestos.

Pero en este último aspecto, en el de la materia tributaria, hemos tenido la fortuna de que surja un Teseo que, como el famoso griego, nos tienda el hilo de Ariadna y nos permita salir con bien del intrincado laberinto. El Teseo cubano se llama Federico Laredo Bru; el hilo milagroso es su libro, recién publicado, «Impuestos vigentes».

Una maravilla de utilidad el tal libro. El subtítulo, «Guía del contribuyente», no puede estar más justificado. Es una guía admirable, que enumera los impuestos con sus diversas denominaciones y cuantías, nacionales, provinciales y municipales; expone los recursos que pueden establecerse en cada caso, y da, al final, varios formularios que ahorrarán trabajo y tiempo al ignorante.

¿Quién no tiene siquiera algún recibo privado que otorgar? ¿Y quién conoce en todos los casos el sello del Impuesto del Timbre que debe poner en el recibo? Pues le bastará buscar en el Indice de la obra del doctor Laredo el epígrafe «Impuesto del Timbre» e ir a la página 80, que es la indicada, para encontrar todos los casos en que esa forma de tributación se aplica y la cuantía que corresponda al documento que va a utilizarse.

Si esto ocurre con el simple particular, no digamos nada de lo que conviene al comerciante, al industrial, al propietario, al notario, al abogado y a cuantos tienen algo que hacer en la vida con relación a toda clase de tractos o negociaciones, este libro excelente de conjunto y de detalle, de orientación y de positiva enseñanza fácil y práctica.

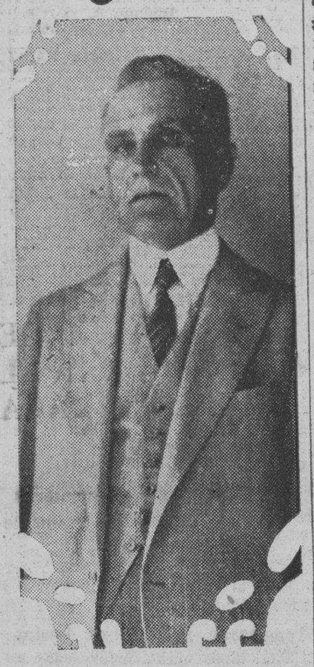

Dr. Federico Laredo Brú

En Asturias aprendimos un sabio refrán popular que dice: «el que no sabe es como el que no ve». Muchos son aquí, como en todas partes, los que por «no saber» en materia tributaria, están ciegos en todo lo referente a sus pagos, forma de los mismos, cuantía y recursos para defenderse contra el Fisco, que en ocasiones, como escribe en el breve y brillante prefacio de su obra el doctor Laredo, convierte al contribuyente en paria desventurado, con más obligaciones que sus conciudadanos, «quienes jamás podrán ser condenados sin defensa, en tanto que aquél nunca podrá reclamar contra el pago injusto que se le exija sin antes haber satisfecho el adeudo».

Don Manuel Azaña, el presidente del Consejo de Ministros de la nación española, en reciente discurso que comentamos hace poco en «Información», decía, muy certeramente por cierto, que hay obligación por parte del Estado de que todo el que nazca pueda algún día enterarse de que ha nacido en un país que le ampara y le protege en su vida. Esta obligación tan bien entendida por el señor Azaña, suele ser descuidada por los Estados, porque los hombres que los rigen, en vez de comprender que son servidores del pueblo que los eligió se sienten sus amos y los tratan como a esclavos. Y aun los más insignificantes empleadillos de la administración pública creen generalmente que el contribuyente es un enemigo, y como enemigo lo vejan, sin comprender que es precisamente quien coopera a que le paguen el sueldo.

Hay, pues, que defenderse, ya que el nacido es muy difícil que llegue nunca a enterarse de que su país lo ampara y lo protege. Y nada repetimos, para tal defensa como esta obra del doctor Federico Laredo Bru.

Conocidos al doctor Laredo hace un cuarto de siglo, siendo él jefe del Ministerio Público en nuestra Audiencia y quien esto escribe modesto abogado fiscal. Desde entonces aprendimos a quererlo y a admirarlo: por su entereza de carácter, por su honradez, por su ilustración y por la gran competencia en las diversas ramas del derecho, del derecho que, como dijera con elocuente frase el gran jurisconsulto alemán Rodolfo von Iheing, «es la vida».

Hoy aprovechamos la oportunidad que nos brindara el doctor Enrique Mazas, otro noble amigo nuestro, de conocer el valiosísimo libro del doctor Laredo, para felicitarlo por esa labor tan esforzada como inteligente y para hacer de ella una sincera y espontánea recomendación a cuantos pueda interesar la materia tributaria. Los ciegos verán. Y los que ya vean, verán mejor

TEMORES POR EL PARTIDO REPUBLICANO

Pinchot dice que ese grupo corre peligro de perder los millones de votos ganados

HARRISBURG, Pa., diciembre 4. (AP.)— Gifford Pinchot, gobernador del Estado de Pennsylvania, declaró hoy que si no cambia la dirección del partido republicano, éste «corre el peligro de perder para siempre los millones de votos que perdió en la última elección»

El gobernador, que se titula republicano independiente, y que siempre ha censurado la política del partido republicano, dijo que la derrota del partido se debía al gran número de los demócratas, sus afiliados que habían votado por

EL REPRESENTANTE CASTELLOW «NO HIZO PROMESAS»

CUTHBERT, Ga., diciembre 4. (A. P.)— Cuando se reúna el martes el Congreso americano en la ciudad de Washington uno de los nuevos legisladores será B. T. Castellow, del tercer distrito de Georgia, que en una ocasión canjeó un cheque cerca del Polo Norte y ha visitado casi todos los países del mundo «para conocer gente y aprender lo que pueda».

Mr. Castellow, que dice: «no represento ninguna plataforma, no hice promesas de ninguna clase y no solicité el voto de nadie», ocupará la vacante dejada por Charles R. Crisp.

SUSCRIBASE AL Diario de la Marina

UNA HUELGA DE ESTUDIANTES EN ARKANSAS

Protesta por la expulsión de dos compañeros y la no cooperación administrativa

MENA, Arkansas, diciembre 4 (A. P.)— Treinta y cuatro estudiantes o sea más de las dos terceras partes del alumnado del Commonwealth College se declararon hoy en huelga para protestar contra la expulsión de dos jefes estudiantiles, así como por la «actitud no cooperativa» de la administración del colegio.

En este colegio, estudiantes y maestros trabajan juntos para su mantenimiento. Los miembros de la escuela han conquistado gran publicidad en todo el país por sus viajes a las áreas mineras en huelga, particularmente al Sudeste de Kentucky.

Los estudiantes en huelga han elegido una «comisión» de cinco para que dirija sus actividades.

Hasta ahora la huelga es ordenada, limitándose los alumnos a no trabajar y asistir a las clases.

UN VIEJO MARINO FUE OPERADO A BORDO DE UN BARCO DEL APENDICE

NUEVA YORK, diciembre 4 (AP.)—La North Lloyd alemana ha recibido hoy un radiograma hoy, dando le cuenta que el capitán Nicolás Johnsen, comandante del vapor Europa y uno de los oficiales más viejos de la compañía, sufrió un ataque de apendicitis el sábado, siendo operado del barco.

do con toda felicidad por el medio.

El capitán Johnsen tiene actualmente sesenta y tres años de edad.

M.E.C.D. 2016

EL GATO NEGRO

CACHEIRO Y HERMANO

Cambio de monedas extranjeras: Pesetas, Francos, etc.

AHORA 1867 Premios y 50 fracciones.-EL GATO NEGRO le ofrece a Ud. el Premio de $25.000

$5.000 saca la hoja y $500 la fracción en el PREMIO GORDO. EL GATO NEGRO vendió ayer el 2do.-8449--$6.000

Fíjese como el PREMIO GORDO se vende, generalmente en Obispo, entre Habana y Aguiar, donde está radicado EL GATO NEGRO

Pagamos los mayores el mismo día del sorteo

Números a la venta en la Casa Central. Sorteo de Diciembre 11.

Entero: $6.50. Franqueo: 17 cts., el entero y 11 cts. la hoja.

594 1516 2998 4589 5873 7232 8963 9612 11252 12956 14089 15171 17109 18532 20739 21503 23472
657 1529 3045 4975 5984 7250 8979 10765 11269 12959 14099 15175 17358 18536 20757 22377 23848
860 1814 3109 4978 6551 7334 8985 10787 11893 13052 14703 15223 17363 19090 20915 22388 23908
880 2403 3237 4981 6655 7337 9119 10968 11990 13361 14707 16060 17367 19200 20919 22512 24646
970 2676 3240 5116 6795 7339 9557 10972 12570 13365 14902 16539 17707 19480 21053 22543 24857
1448 2883 3242 5202 6798 8664 9564 10974 12730 13405 15118 16544 18289 19807 21391 22547 24867
1485 2386 4576 5441 6992 8880 9591 11246 12740 13545 15166 16548 18389 19907 21395 23177 24941
16559 18501 20003 21399 23182 24945

Pregunte por estos números especiales: 11, 1313, 1616, 4013

Revendedores les damos el mejor precio. 11000, 11024, 11033, 13333

CASA CENTRAL: Obispo 65 Telf. A-0000 y A-7780.—SUCURSALES: Obispo y Aguiar. Telf M-4017 Galiano y Zanja Telf. A-9298

Salga del compromiso fácilmente

REGALE MEDIO BILLETE Y JUEGUE USTED EL OTRO MEDIO

Es un regalo atractivo y simpático que nadie rehusará.

El nuevo plan de Lotería cuyo primer sorteo será el 11 de DICIEMBRE resuelve de modo económico y remunerativo cualquier situación comprometida.

1867 oportunidades tiene usted ahora; MAS DEL TRIPLE que antes. Puede sacarse $500.00 con una fracción del premio mayor.

VEA EL NUEVO PLAN

25,000 BILLETES A $5.00 EL ENTERO, DIVIDIDOS EN 50 FRACCIONES DE A 10 CENTAVOS LA FRACCION

		Gana por Fracción:
Primer Premio	$25.000	$500.00
Segundo Premio	$ 5.000	100.00
Tercer Premio	$ 2.500	50.00
15 premios de $250		5.00
25 premios de $100		2.00
100 premios de $50.00		1.00
1621 premios de a $25.00		0.50
2 aproximaciones al primero de $250.00 cada una		5.00
2 aproximaciones al segundo, de $125.00 cada una		2.50
99 aproximaciones a la centena del primero, de $25.00		0.50

TOTAL 1,867 premios

¡Fíjese lo que gana cada fracción!

LOS INDIOS MEXICANOS DE HACE TRESCIENTOS AÑOS BUSCABAN EL ORO EN MONTE ALBAN, EN OAXACA

Este descubrimiento, hecho después del hallazgo de perlas, pinturas y joyas en profusión en la cima de las «montañas blancas» da nueva luz sobre el misterio de este continente

OAXACA, México, diciembre 4.—(AP.)— Las personas que han seguido la ruta marcada por el conquistador Cortés y hallaron oro y antiguos tesoros en el misterioso Monte Alban, han descubierto también que no son los primeros exploradores de esa región.

Declaran que existen indicios de que los indios de la época anterior a la conquista, excavaban a profundidades de trescientos y cuatrocientos pies en busca del precioso metal

Este descubrimiento, anunciado poco después de los informes de que el profesorado Alfonso Caso y su expedición de arqueólogos gubernamentales habían hallado perlas, pinturas y joyas en profusión en la cima de las «montañas blancas», cuna de las civilizaciones Mixtecanas y zapotecanas, arroja nueva luz sobre el misterio de la vida primitiva en el continente americano.

La forma en que los indios realizaban sus operaciones mineras ha sido objeto de gran interés para los expedicionarios. Cuando los indios encontraban oro en las profundidades de la tierra, lo sacaban de la roca por el sencillo método de aplicarle fuego y luego sumergir la masa candente en agua helada.

Este procedimiento parte la roca, exponiendo el oro.

A. H. Skidmore, un americano, fué el primero de los expedicionarios que halló oro en la falda de Monte Alban, y se halla actualmente operando la mina a la que ha puesto el nombre del monte.

Los hallazgos de Mr. Skidmore han resultado por el interés que se ha demostrado en el mundo entero por el anuncio del profesor Caso de que se había encontrado valiosos tesoros en las tumbas de los indios.

A raíz de este anuncio, muchísimas personas acudieron a las montañas de Oaxaca, no muy lejos de Ciudad de México, e infinidad de mineros, de diversas nacionalidades y tipos, se hallan buscando fortuna en la región, que en un tiempo dió a los conquistadores de Cortés la mayor parte de los ricos tesoros que se llevaban de América.

Entre los buscadores de fortunas hay muchos ingenieros de minas y muchos veteranos que fueron a Alaska cuando el famoso hallazgo del Klondike.

CONMUTARAN LA ULTIMA PENA A IGNACIO GOMEZ

Se trata del joven mexicano acusado de haber robado y asesinado a un americano

OKLAHOMA CITY, diciembre 4. AP.—El gobernador W. H. Murray anunció ayer noche que existía la posibilidad de que se conmutase la pena de muerte impuesta a Ignacio Gómez, el joven mejicano acusado de haber robado y asesinado a J. A. Armstrong, comerciante de Ponca City.

La sentencia de muerte, sin embargo fué confirmada esta mañana por la Corte de Apelación, y Gómez fué sentenciado oficialmente a morir electrocutado el día 27 de enero.

«Todavía no he decidido»—dijo Mr. Murray» Es muy posible que conmute la pena. Gómez es muy joven y no sabe hablar inglés y por lo tanto no sabía lo que hacía cuando se confesó culpable ante los tribunales del condado de Kay».

AVISO

DISTRITO CENTRAL DE LA HABANA

DEPARTAMENTO DE FOMENTO COMPROBACION DE PESAS Y MEDIDAS

EJERCICIO DE 1932 A 1933

Acordado por el Consejo Deliberativo del Distrito Central, a propuesta del señor Alcalde, el plazo de CIENTO CINCUENTA DIAS, para efectuar la comprobación anual o periódica de las pesas y medidas de este Término Municipal, en el presente ejercicio, se hace saber por el presente aviso que dicho plazo comenzará el día primero de enero próximo y que durante los TREINTA PRIMEROS DIAS, estarán exentos del pago del impuesto todos los aparatos que sean presentados en el Fielato, para la comprobación correspondiente en la oficina situada en la planta (baja) del Distrito Central, por Presidente Zayas (antes O'Reilly), de 8 a 11 a. m.

Habana, noviembre 14 de 1932.

(f.) José Izquierdo Juliá, Alcalde Jefe del Distrito Central.

REPUBLICA DE CUBA

SECRETARIA DE HACIENDA

DIRECCION GENERAL DE LA LOTERIA NACIONAL

LISTA de los números premiados en el Sorteo No. 849 ordinario, celebrado en la Habana el 4 de Diciembre de 1932

NUMEROS	PESOS
UNIDAD	
1	c.— 50
2	c.— 50
3	c.— 50
4	c.— 50
5	c.— 50
6	c.— 50
7	c.— 50
8	c.— 50
9	c.— 50
DECENA	
10	c.— 50
11	c.— 50
12	c.— 50
13	c.— 50
14	c.— 50
15	c.— 50
16	c.— 50
17	c.— 50
18	c.— 50
19	c.— 50
20	c.— 50
21	c.— 50
22	c.— 50
23	c.— 50
24	c.— 50
25	c.— 50
26	c.— 50
27	c.— 50
28	c.— 50
29	c.— 50
30	c.— 50
31	c.— 50
32	c.— 50
33	c.— 50
34	c.— 50
35	c.— 50
36	c.— 50
37	c.— 50
38	c.— 50
39	c.— 50
40	c.— 50
41	— 50
41	c.— 50
42	c.— 50
43	c.— 50
44	c.— 50
45	c.— 50
46	— 50
46	c.— 50
47	c.— 50
48	c.— 50
49	c.— 50
50	c.— 50
51	c.— 50
52	c.— 50
53	c.— 50
54	c.— 50
54	a. 200
55	50,000
56	p. 200
56	c.— 50

NUMEROS	PESOS
57	c.— 50
58	c.— 50
59	c.— 50
60	c.— 50
61	c.— 50
62	c.— 50
63	c.— 50
64	c.— 50
65	c.— 50
66	c.— 50
67	c.— 50
68	c.— 50
69	c.— 50
70	c.— 50
71	c.— 50
72	c.— 50
73	c.— 50
74	c.— 50
75	c.— 50
76	c.— 50
77	c.— 50
78	c.— 50
79	c.— 50
80	c.— 50
81	c.— 50
82	c.— 50
83	c.— 50
84	c.— 50
85	c.— 50
86	— 50
86	c.— 50
87	c.— 50
88	c.— 50
89	c.— 50
90	c.— 50
91	c.— 50
92	c.— 50
93	c.— 50
94	c.— 50
95	c.— 50
96	c.— 50
97	c.— 50
98	c.— 50
99	c.— 50
CENTENA	
100	c.— 50
141	— 50
154	— 50
238	— 50
320	— 50
372	— 50
373	— 50
398	— 50
399	— 50
425	— 50
444	— 50
454	—100
459	— 50
496	— 50
541	—100
545	— 50
603	— 50
612	—100

NUMEROS	PESOS
637	— 50
652	— 50
699	— 50
742	— 50
761	— 50
775	— 50
829	— 50
833	— 50
844	— 50
858	— 50
865	—100
924	— 50
969	— 50
980	— 50
MIL	
1039	— 50
1049	— 50
1096	— 50
1161	— 50
1177	— 50
1185	— 50
1216	— 50
1226	— 50
1250	— 50
1272	—100
1315	—100
1319	—500
1346	— 50
1347	— 50
1358	— 50
1362	— 50
1377	— 50
1408	— 50
1429	— 50
1439	— 50
1440	—100
1444	— 50
1448	— 50
1451	— 50
1468	— 50
1496	— 50
1499	— 50
1500	— 50
1518	— 50
1545	—100
1590	— 50
1600	— 50
1603	— 50
1718	— 50
1775	— 50
1821	— 50
1874	— 50
1896	— 50
1899	— 50
1922	— 50
1946	— 50
1953	— 50
1984	— 50
1997	— 50
DOS MIL	
2047	— 50
2048	— 50

NUMEROS	PESOS
2063	— 50
2081	— 50
2103	— 50
2118	— 50
2120	— 50
2141	— 50
2168	— 50
2178	— 50
2139	— 50
2245	— 50
2260	— 50
2364	—100
2406	— 50
2410	— 50
2483	— 50
2502	— 50
2530	— 50
2540	— 50
2556	— 50
2573	— 50
2585	— 50
2589	— 50
2621	— 50
2670	—100
2686	— 50
2694	— 50
2735	— 50
2758	— 50
2791	—100
2866	— 50
2867	— 50
2873	— 50
2924	— 50
2942	—100
2945	— 50
2950	— 50
TRES MIL	
3013	— 50
3036	—100
3151	— 50
3175	— 50
3180	— 50
3184	— 50
3204	— 50
3214	—100
3246	— 50
3291	— 50
3297	— 50
3334	—100
3339	— 50
3352	— 50
3355	— 50
3367	— 50
3399	— 50
3484	— 50
3485	— 50
3487	— 50
3592	— 50
3614	— 50
3618	— 50
3650	— 50
3651	— 50
3668	— 50

NUMEROS	PESOS
3711	— 50
3735	— 50
3803	— 50
3804	— 50
3851	— 50
3860	— 50
3865	— 50
3929	— 50
3962	— 50
3976	— 50
CUATRO MIL	
4056	— 50
4060	— 50
4063	— 50
4103	— 50
4106	— 50
4150	—500
4162	— 50
4220	— 50
4233	— 50
4283	—100
4314	— 50
4327	— 50
4345	— 50
4353	— 50
4383	— 50
4398	— 50
4450	— 50
4483	— 50
4550	— 50
4581	— 50
4647	— 50
4668	— 50
4674	— 50
4722	— 50
4751	— 50
4793	— 50
4826	— 50
4836	— 50
4846	— 50
4847	— 50
4864	— 50
4867	— 50
4868	— 50
4871	—100
4915	— 50
CINCO MIL	
5004	— 50
5020	— 50
5061	— 50
5063	— 50
5086	—100
5104	— 50
5114	— 50
5177	— 50
5178	— 50
5271	— 50
5297	— 50
5298	— 50
5360	3,000
5363	—100

NUMEROS	PESOS
5472	— 50
5482	— 50
5491	— 50
5498	— 50
5563	— 50
5668	— 50
5702	— 50
5721	— 50
5728	— 50
5738	— 50
5744	— 50
5782	— 50
5809	— 50
5833	— 50
5930	— 50
5933	— 50
5986	— 50
SEIS MIL	
6000	— 50
6011	— 50
6033	— 50
6063	— 50
6074	— 50
6078	— 50
6093	— 50
6181	— 50
6202	—100
6241	— 50
6263	—100
6264	— 50
6289	— 50
6299	—100
6344	— 50
6354	— 50
6395	— 50
6463	— 50
6562	—100
6612	— 50
6640	— 50
6641	— 50
6660	— 50
6678	— 50
6744	— 50
6750	— 50
6762	—100
6809	— 50
6859	— 50
6868	— 50
6984	— 50
6985	— 50
SIETE MIL	
7023	— 50
7051	— 50
7054	— 50
7059	—100
7060	— 50
7069	— 50
7100	— 50
7113	— 50
7126	—500
7193	— 50

NUMEROS	PESOS
7210	— 50
7228	— 50
7301	— 50
7320	— 50
7334	— 50
7356	— 50
7364	— 50
7373	— 50
7386	— 50
7397	— 50
7441	— 50
7494	— 50
7571	— 50
7598	— 50
7624	— 50
7653	— 50
7698	— 50
7749	— 50
7767	—100
7811	— 50
7837	— 50
7864	— 50
7920	— 50
7945	— 50
7981	— 50
OCHO MIL	
8061	— 50
8087	— 50
8177	— 50
8232	— 50
8238	— 50
8246	— 50
8266	— 50
8294	— 50
8334	— 50
8341	— 50
8380	— 50
8386	— 50
8389	—100
8428	— 50
8448	a. 100
8449	6,000
8450	p. 100
8478	— 50
8482	—100
8490	— 50
8492	— 50
8672	— 50
8676	— 50
8764	— 50
8775	— 50
8784	— 50
8804	—100
8808	—100
8911	— 50
8936	— 50
NUEVE MIL	
9020	—100
9028	— 50
9039	—500

NUMEROS	PESOS
9047	—100
9052	— 50
9109	— 50
9121	— 50
9183	— 50
9222	— 50
9250	— 50
9254	—100
9261	— 50
9295	—100
9404	— 50
9444	— 50
9449	— 50
9467	— 50
9468	— 50
9489	— 50
9553	— 50
9563	— 50
9584	— 50
9611	— 50
9661	— 50
9734	— 50
9748	— 50
9763	— 50
9774	— 50
9800	— 50
9864	— 50
9976	— 50
DIEZ MIL	
10025	— 50
10043	—100
10048	— 50
10061	—100
10084	— 50
10173	—100
10242	—100
10270	— 50
10301	— 50
10365	— 50
10390	—100
10476	— 50
10666	— 50
10668	— 50
10714	— 50
10722	— 50
10724	— 50
10731	— 50
10769	— 50
10778	— 50
10832	— 50
10838	— 50
10893	— 50
10947	— 50
ONCE MIL	
11031	— 50
11066	— 50
11102	— 50
11142	— 50
11228	— 50
11249	— 50
11261	— 50
11293	— 50

NUMEROS	PESOS
11304	— 50
11319	—500
11346	— 50
11396	—100
11399	— 50
11421	— 50
11460	— 50
11518	— 50
11536	— 50
11538	— 50
11553	—100
11623	— 50
11716	— 50
11720	— 50
11757	— 50
11817	— 50
11820	— 50
11828	— 50
11882	— 50
11923	— 50
11927	— 50
11939	— 50
11949	— 50
11974	— 50
11988	—100
11990	— 50
DOCE MIL	
12019	— 50
12075	— 50
12080	— 50
12126	— 50
12144	—100
12159	— 50
12191	— 50
12200	— 50
12213	— 50
12225	— 50
12247	— 50
12277	— 50
12279	— 50
12347	— 50
12351	— 50
12363	—100
12378	—100
12397	— 50
12459	— 50
12548	— 50
12574	— 50
12592	—100
12610	— 50
12665	— 50
12688	— 50
12759	— 50
12790	—100
12795	—100
12799	—100
12834	— 50
12852	— 50
12871	— 50
12879	—100
12979	— 50

Juegue ahora a la LOTERIA

Nuevo PLAN! Mayores VENTAJAS!!

Sus billetes Procure comprarlos en el "ABC" PRADO 116 (FRENTE AL PARQUE CENTRAL)

que inaugura su casa y ofrece un atractivo PLAN de REGALOS

Solicite LISTA de NUMEROS A LA VENTA y detalles de los nuevos planes.

PRADO 116 entre San RAFAEL y NEPTUNO "ABC" TELEFONO M-2332

A. Blanco y Cía.

HENRY I. HARRIMAN PIDE AL CONGRESO QUE TRABAJE MAS Y SE DEJE DE POLITIQUERIAS

El Presidente de la Cámara de Comercio de los Estados Unidos, delineó un programa, que abarca siete principales puntos, encaminado a restaurar la normalidad en el país

WASHINGTON, diciembre 4. AP. Henry I. Harriman, presidente de la Cámara de Comercio de los Estados Unidos aconsejó ayer al Congreso que «tire la política al cesto y se dedique a resolver los formidables y amenazadores problemas que confrontan a la nación americana».

En declaraciones oficiales, Harriman delineó un programa para el congreso en su labor de restaurar la prosperidad. El programa contiene siete puntos principales: estos son: auxilio agrario, deudas de guerra, reducción de gastos, modificación de las leyes contra los trusts, mejoras en el sistema bancario, la prohibición y la protección de la industria doméstica contra los ataques de la moneda depreciada de las naciones extranjeras.

Harriman dijo: «Este no es el momento de discutir cómo deben hacerse las cosas; debemos dedicarnos más bien a hacerlas.

«En la actual situación nuestro principal problema no es quien debe gobernar, sino lo que debe hacerse para sacarnos de la situación tan crítica en que nos hallamos»

Sin proponer ningún remedio, Harriman asegura «que los problemas agrarios deben ser resueltos antes de que podamos esperar la restauración de la prosperidad». Refiriéndose a los muchos planes sometidos, Harriman, dijo:

«Muchos de estos sin duda agravarían la situación. Otros, son dignos de consideración y estudio. Lo menos que podemos hacer es seleccionar uno de estos planes, o fundirlos todos en uno, y ponerlo en operación inmediatamente.

Sobre las deudas de guerra, Harriman dijo: «Soy partidario de la modificación—si las naciones deudoras nos ofrecen la compensación de favores comerciales y la rebaja de sus armamentos».

«El impuesto sobre ventas puede aliviar la situación, pero un impuesto de esa naturaleza tendría grandes desventajas si se estableciera con carácter permanente. Por el momento no debemos hablar de política permanente. Nos vemos confrontados por la necesidad de aumentar nuestros ingresos para hacerle frente a las obligaciones del gobierno».

LA RIQUEZA DEL PUEBLO ITALIANO AUMENTO BAJO LA DICTADURA UN 58 POR 100

ROMA, diciembre 4. (AP).—Cayetano Zingali, miembro del Parlamento y jefe del departamento de estadísticas del gobierno, demostró hoy en datos dados a la publicidad que la riqueza del pueblo italiano ha aumentado 58 por 100 en diez años de fascismo.

El señor Zingali declara que el pueblo italiano de 42.000.000 de personas tiene ahorros de 5.000 millones de pesos de los cuales la mayor parte está invertida en bonos del gobierno.

Al presentar su informe a la Cámara de Diputados, el señor Zingali, hace constar que este aumento de 58 por 100 en la riqueza nacional, se ha llevado a cabo no obstante las adversas condiciones económicas que existen en el mundo entero.

«MATADERO MODELO DE CAMAGUEY, S. A.»

CONVOCATORIA

La Junta Directiva de esta Compañía, conforme a lo dispuesto en los artículos Décimo primero y Trigésimo-sexto de la escritura social, acordó, en sesión celebrada con fecha diez y nueve de los corrientes, convocar, como por la presente lo verificamos, a JUNTA GENERAL EXTRAORDINARIA DE ACCIONISTAS de esta Compañía, que se celebrará en la ciudad de la Habana, el día DIEZ Y NUEVE del entrante mes de DICIEMBRE, a las tres de la tarde y en la casa número uno de la calle Capdevila; en cuya junta se tratarán los asuntos señalados por la Junta Directiva, que más abajo se especifican; advirtiéndose que la expresada junta general quedará constituida si concurriesen más de la mitad del total de las acciones y que tendrán voto en la misma solamente los accionistas que lo fueren con diez días de anticipación al señalado para la Junta en esta convocatoria, a cuyo efecto se cerrará el libro de Transferencias de Acciones, con igual anticipación de diez días.

Los asuntos a tratar serán los siguientes: 1o. Sobre reconocimiento y garantización de la deuda en cuenta corriente de la Compañía, con don Dionisio Velasco Castilla hoy su sucesión; bases de dicho reconocimiento y garantía y forma de pago 2o. Sobre los estragos causados en el establecimiento industrial de la empresa, por el ciclón que azotó la ciudad de Camagüey en nueve de los corrientes y reparación de dicho establecimiento 3o Sobre rendición del informe de los Comisionados que se nombraron en la Junta General Ordinaria de veinte y siete de mayo del corriente año, para estudio de las soluciones más eficaces al mejoramiento económico de la empresa. 4o Sobre autorización para la construcción de un tanque destinado a sebo comestible 5o. sobre informe de la licencia concedida a la Presidencia por la Junta Directiva y la sustitución dispuesta por dicha Junta y ratificación de los actos del sustituto.

Y para su publicación en el DIARIO DE LA MARINA en citación de los señores accionistas de la Compañía «Matadero Modelo de Camagüey S. A.», libramos la presente en Camagüey a treinta de noviembre de mil novecientos treinta y dos. fdo Manuel A. Cadenas, Presidente.—fdo. José R. Romero. Secretario.

HENRY FORD HA SIDO DADO DE ALTA, ANOCHE, Y REGRESO A SU HOGAR

DETROIT, diciembre 4. (AP.)—Henry Ford, que fue sometido a una operación el sábado pasado, fué trasladado a su residencia de Dearborn esta noche.

Mr. Ford fué dado de alta en el hospital en la mitad del tiempo que usualmente requieren los pacientes que han sido sometidos a una operación análoga. Los médicos han manifestado que su convalescencia ha sido «notable».

DOS COMUNISTAS FUERON HERIDOS EN BUENOS AIRES

BUENOS AIRES, diciembre 4. (AP).—Dos comunistas fueron heridos, uno de ellos de gravedad, cuando varios miembros de la Unión Conservadora trataron de dispersar un mitin extremista en el parque Patricios.

N. GELATS y Cía.

Habana, BANQUEROS Aguiar 106-108

Vendemos cheques de Viajeros

Pagaderos en todas partes del mundo

y Cartas de Crédito Circulares

en las mejores condiciones.

"SECCION DE CAJA DE AHORROS"

Recibimos Depósitos en esta Sección Pagando el 3 por 100 Anual. Todas estas operaciones pueden efectuarse también por correo

SHOUSE HA COMETIDO UN DELITO DE BIGAMIA CON SU NUEVO MATRIMONIO

HUTCHINSON, Kansas, diciembre 4. (AP). — El matrimonio de Jouett Shouse cinco semanas después de haberse divorciado, hace que el ex-presidente de la Comisión ejecutiva democrática haya incurrido en una violación técnica de la ley de bigamia de Kansas.

El Estatuto de Kansas dice que «será ilegal que cualquiera de las partes en un divorcio contraigan nuevo matrimonio hasta pasados seis meses desde la fecha del decreto».

«Todas las personas que contraigan matrimonio contra lo que se determina en esta sección serán culpables de bigamia y anulado el subsecuente matrimonio».

Las autoridades del Estado, según han dicho, no tienen la intención de perseguir a Shouse.

EL SOVIET DE RUSIA EXTIENDE SUS VENTAS DE PETROLEO A LA INDIA

MOSCU, diciembre 4. (AP).—El gobierno del Soviet ha extendido sus ventas de petróleo a la India inglesa.

El trust exportador de petróleo, según anuncio oficial hecho anoche, ha firmado un largo contrato con los representantes de la Western India Oil Distributing Company, para venderles 1.000.000 de toneladas de petróleo. No se dieron detalles del contrato.

EL MULTIMILLONARIO CLEMENT STUDEBAKER, MURIO A LOS 61 AÑOS

CHICAGO, diciembre 4. (AP).—El multimillonario Clement Studebaker, de 61 años de edad, falleció hoy de un ataque al corazón. Mr. Studebaker era miembro de la familia fundadora del la Studebaker Automobile Corporation.

ESTELLE TAYLOR, EX ESPOSA DE JACK DEMPSEY, ACTUARA AHORA EN LAS OPERETAS

ALBANY, diciembre 4 (AP.)—Estelle Taylor, la bella actriz de la pantalla, ex esposa de Jack Dempsey, rey de los pesos completos de todas las épocas, se dedicará en lo sucesivo a la opereta, según declaró hoy. Miss Taylor terminará primero un contrato que tiene con una compañía de variedades.

POR MEDIO DE LAS MINAS SERA HUNDIDA LA GOLETA «CLEMENCIA» DE HALIFAX

BOSTON, diciembre 4. (AP).—Los esfuerzos para remolcar la goleta «Clemencia», de la matrícula de Halifax, Nova Scotia, a Boston, se han abandonado por el guardacostas «Mojave» y se hacen preparativos para hundirla por medio de minas.

Cuatro de los cinco tripulantes del «Clemencia» fueron salvados a 265 millas al Este de Boston ayer por el vapor «De Grasse» y desembarcaron hoy en New York. El quinto pereció ahogado. El «Clemencia» estaba pescando en los bancos de Georges caundo fué sorprendida por un temporal.

EVERETT SANDERS NO DIMITE DESPUES QUE HOOVER DEJE EL CARGO

WASHINGTON, diciembre 4. (AP). —Everett Sanders, presidente de la Comisión Nacional Republicana, dijo ayer a los queriodistas que «no tiene la intención de dimitir» después que el presidente Hoover abandone la Casa Blanca el 4 de marzo próximo.

Hizo estas declaraciones contestando a las preguntas que se le hicieron sobre las noticias que se han publicado relativas a que Ogden Mills, Secretario del Tesoro piensa hacerse cargo de la organización cuando Mr. Roosevelt tome posesión de la presidencia.

UN PEQUEÑO METEORO CAYO CON ESTREPITO, AYER, EN OKLAHOMA

PICHER, Okla., diciembre 4. (AP) —Mrs. William Zeigel guarda como un gran tesoro un pedazo de roca que cayó con gran estrépito a unas cincuenta yardas de su residencia ayer. Los expertos que examinaron el pedazo de roca, que tiene el tamaño aproximado de un huevo de gallina, aseguran que se trata de un pequeño meteoro.

LOS REPUBLICANOS DE IRLANDA BOYCOTEAN LOS PRODUCTOS DE INGLATERRA

DUBLIN, Estado Libre de Irlanda, diciembre 4.—(AP.)—Grupos de hombres que se titulan representantes del ejército republicano irlandés, visitaron hoy casi todos los establecimientos públicos de esta ciudad y pidieron a sus propietarios que dejasen de vender una famosa marca de bebida inglesa con el objeto de consolidar el boicot contra los artículos ingleses.

Compañía Litográfica de la Habana, S.A.

Ayesterán 11

Se hace saber que el señor Belarmino Gómez, de Rabí 3, Santiago de Cuba, ha solicitado se le expida duplicado de un certificado por trece (13) acciones de esta Compañía, expedido a su nombre en 5 de abril de 1917 bajo el número 30 y el que manifiesta se le ha extraviado.

Cualquier persona que tenga motivos para oponerse a esta solicitud, deberá manifestarlo por escrito a esta Compañía dentro del término de treinta días, alegando sus razones y exigiendo comprobante del escrito que presente.

Pedro Villoldo, Secretario".

"OMNIBUS de CAMAGUEY"

Habana-Camagüey Santiago de Cuba

GRAN REBAJA DE PASAJES

Atendiendo a la crisis económica existente que afecta grandemente a nuestro país e influenciados por la opinión de nuestros clientes—que han hecho posible la existencia de esta Empresa—hemos decidido rebajar la tarifa de pasajes en todas nuestras líneas un 20% a partir del próximo día 12

En las rutas Habana Camagüey Santiago de Cuba, pondremos al servicio exclusivamente los Coches Pullman MACK. Estos Omnibus MACK reunen todos los requisitos exigidos por las leyes de tránsito inter estatales de los E. U. Son fabricados especialmente para transporte de pasajeros.

A nuestro lema «Seguridad Comodidad Rapidez» agregamos el de «Economía» confiando que este nuestro esfuerzo se verá recompensado con la protección de nuestros clientes.

SALIDAS DE LA HABANA

Enfrente del Hotel «Saratoga» Prado y Dragones.
5.00 a. m. 7.30 a. m. 12.30 p. m. 7 p. m.

NUEVOS PRECIOS

	Ida	Ida y Vuelta
Habana a Santa Clara	$ 2 00	$ 3 20
Habana a Camagüey	$ 4 00	$ 6 40
Habana a Santiago de Cuba	$ 7.20	$11 50

NOTA:

No aceptamos más pasaje que la capacidad de asientos. Reserve el suyo por el teléfono M-1715. Asientos individuales para damas

INFORMES:

Tfnos. M-1715 -- M-4332 -- A-1550

M.E.C.D. 2016

Prado arriba, Prado abajo.....

El Visionario

Señorita N.

Le ruego que se ría del espiritismo y de todas sus tonterías consecuentes como son las comunicaciones de ultratumba, las mesas parlantes, las apariciones, los espectros y las almas en pena.

Aténgase a su razón que es sensata y clara; y abandone todos los caminos que la desvíen de la religión cristiana, la cual, como usted sabe, repele todos esos sueños propios de los espíritus extraviados o supersticiosos.

Trate por todos los medios que la Lógica ha puesto al alcance de su envidiable inteligencia de persuadir a ese joven que la ama del absurdo del espiritismo antes de que la locura o la muerte lo obliguen a desistir de sus honestos propósitos matrimoniales.

No sea que le ocurra lo sucedido a M. Friedman, de quien una leyenda irlandesa refiere el caso.

M. Friedman hallábase enfermo. Al ver en su presencia al médico, dijo:

—¡Querido doctor!... Es tan penosa y horrible la visión que me persigue que ya no puedo combatir los efectos de mi imaginación en delirio y siento que voy a morir víctima de una enfermedad imaginaria

«Mis visiones comenzaron hace ya dos o tres años. Halleme entonces molestado por la presencia de un gato enorme que aparecía y desaparecía sin saber cómo, pero al fin no pude menos que reconocer la verdad y tuve que mirarlo; no ya como a un animal doméstico sino como una visión cuya existencia estaba vinculada en la alteración de los órganos de mi vista o en las ilusiones de mi fantasía.

«Unos meses después sucedió al gato un espectro más imponente. Era nada menos que la aparición de un ujier vestido cual si estuviese al servicio del lord teniente de Irlanda.

«Aquel personaje en traje de corte, con su espada al cinto, su chupa bordada a tambor y el sombrero debajo del brazo pasaba por mi lado como la sombra del elegante Nashig; y ya en mi propia casa, ya en la de otro subía la escalera antes que yo como para anunciarme en el salón.

«Este capricho de mi fantasía no me hizo muy fuerte impresión, pero me indujo a concebir dudas sobre la naturaleza de mi enfermedad y temer los efectos que podía acarrear en mi razón.

«Algunos meses después sucedió al espectro del ujier otro verdaderamente triste para el alma. ¡Nada menos que la imagen de la muerte!... Un esqueleto.

«Solo o en compañía—continuó diciendo el enfermo—nunca me abandona este último fantasma. En vano me estoy diciendo continuamente que no tiene realidad y que sólo es una ilusión causada por el desorden de mi fantasía y la alteración de los órganos de mi vista.

«¿De qué sirven todas estas reflexiones cuando tengo sin cesar a la vista el emblema y el presagio de la muerte? Ni la ciencia, ni la filosofía ni la religión misma son poderosas para remediar tamaña enfermedad y siento que me moriré víctima de un mal tan cruel que ya me considero delirando, en mis últimos momentos para alejar la visión que me atormenta.

—De modo—preguntó el médico—¿qué este esqueleto está siempre a su vista?

—¿Lo tiene ahora presente en su imaginación?

—Precisamente.

—¿Y dónde cree usted verlo?

—Al pie de la cama; y cuando las cortinas están entreabiertas, en medio de ellas.

—Ha dicho usted que se cree víctima de una mera ilusión, ¿pero se siente con bastante firmeza para convencerse de ello positivamente?

—De ningún modo podría... Soy espiritista. Los espiritistas estamos obligados a creer en visiones.

—Pues bien—dijo el médico—probaremos a que se convenza de todos modos.

Dejó el doctor la silla que estaba colocada a la cabecera de la cama y colocándose entre las cortinas entreabiertas, preguntó si el esqueleto continuaba estando visible.

—No, no está visible, porque usted se halla entre él y yo, pero veo su cráneo sobre la espalda de usted.

La aflicción del enfermo subió de punto y se murió a los pocos días

Al entregar el piojo tuvo la certeza de que el esqueleto se lo llevaba en automóvil.

.....

Reflexione usted señorita N, en las inconveniencias de entregarse a la lectura de los libros espiritistas con el mismo entusiasmo con que los aficionados se entregan al «balompié»; tan enteramente que confunden los «balones» con las «bolas» y quieren hacer «goals» cueste lo que cueste.

A los centros espiritistas hay que ir para divertirse; tal cual se va a los circos; a aplaudir a los numeros. Sin que a nadie se le ocurra saltar al ruedo y encaramarse en la cuerda floja.

¡Se expondría uno a romperse la crisma!

Pues hágase el cargo.

X. X.

SERAN INVENTARIADOS LOS BIENES DEL DOCTOR MELCHOR BERNAL VARONA

El Juez de Primera Instancia del Centro, tras de la ocupación de las prendas valuadas en más de 15.000 pesos ha dispuesto el inventario total de los cuantiosos bienes del fenecido

En el Juzgado de Primera Instancia del Centro, secretaría del señor Boudet, sigue su trámite procesal legal el juicio voluntario de testamentaría del millonario señor Melchor Bernal y Varona, médico y hacendado, dueño que fué de los centrales azucareros denominados «Senado», «Congreso» y «Lugareño», radicados en la provincia de Camagüey. El señor Bernal Varona, como informamos con anterioridad, falleció en la que era su residencia, calle 17 número 418, en el Vedado, el 11 de septiembre último.

Como se sabe, en este asunto—uno de los más importantes, tratándose de testamentaría, que se tramita en los Juzgados de Primera Instancia—están personados la señora Margarita Bernal Varona, hija del causante y a quien representa y dirige el doctor Ramón González Barrios; Alberto Bernal Varona, como aquélla, hijo, también, del causante, representado por el procurador Roca Ibáñez y dirigido por el letrado doctor Santiago Gutiérrez de Celis, ex secretario de Hacienda; la señora Matilde de Arantave Bernal, nieta del fenecido testador, representada por el procurador Nicolás de Cárdenas, con la dirección del doctor Eusebio de Bolívar y el albacea Melchor Bernal Varona, hijo del desaparecido, representado por el procurador Oliverio Sentmanat, bajo la dirección profesional del doctor Fernando L. de Zayas, respectivamente.

El juez de Primera Instancia de Centro, doctor Gutiérrez Balmaseda, tras de la ocupación de las prendas valuadas en más de quince mil pesos y de que diéramos cuenta exclusivamente hace poco más de dos semanas, ya está en vías de dar fin al estudio del rollo de los autos de que se trata y dentro de breve, según nuestras noticias, dispondrá se proceda a inventariar, de modo total, los cuantiosos bienes ahora en trámite y que constituyen el acerbo hereditario. Este trabajo lo llevará a cabo cuando se dicte la providencia que lo ordena y que es probable sea en esta misma semana que hoy comienza, el secretario judicial señor Boudet.

UNA TERCERA DEMANDA INTERESANTE SOBRE TRES MIL PESOS EN MUEBLES

El juez de Primera Intsancia de Almendares, doctor Carlos de la Torre y González Llorente, en el pleito interpuesto por el señor Demetrio Alvarez Rodríguez, como cesionario de la sociedad mercantil de «Bravo, Guzmán y Compañía», propietaria de la mueblería «Los Encantos», de San Rafael y San Nicolás,—conforme lo instara el doctor González Barrios que dirige al doctor Pedro Miguel de la Cuesta y Cárdenas—ha dictado sentencia declarando sin lugar la demanda y absolviendo totalmente al referido demandado señor Cuesta, con imposición de costas a la parte actora.

Según los autos, este pleito tenía por finalidad lograr es condenara al demandado al pago del resto del precio aplazado, de unos valiosos muebles que adquirió en dicha casa comercial, en la suma de tres mil pesos, en conjunto, a cuenta de los cuales sólo hubo abonado ochocientos siete pesos.

Con ésta, son tres las reclamaciones falladas en contra de la parte actora y en todas las cuales con imposición de costas, sin lograr la devolución de la cosa objeto de contrato ni el pago del precio total convenido, ya que los juicios seguidos han sido desestimados al no observarse en su interposición los rituales requisitos que rigen en la materia.

A REMATE, EL DIA 15, UN GARAGE DE CONCORDIA, 165-A

El próximo día 15 del actual, según providencia del juez de Primera Instancia del Oeste, en los autos del juicio ejecutivo seguido por la Compañía Gomas Fisk de Cuba S. A., contra Isidoro Soldevilla y Reyes, se saca a subasta por primera vez los bienes embargados, consistentes en un establecimiento dedicado al giro de garage y venta de accesorios de automóviles propiedad del ejecutado, situado dicho establecimiento en la calle Concordia número 165, letra A, con todas sus existencias, las cuales se detallan en autos y cuya tasación asciende a cuatrocientos once pesos con setenta y tres centavos.

La hora señalada para verificar el remate, en el local del Juzgado, es la de las nueve de la mañana.

JUICIO DECLARATIVO DE MAYOR CUANTIA EN COBRO DE $3.000, A PAGAR

El juez del Oeste, doctor Ramiro Castellanos, secretaría del señor Francisco Baños, siguese adelante, dentro de su trámite procesal pertinente, el juicio declarativo de mayor cuantía, en cobro de la suma de tres mil pesos, seguida por Bonifacia González Pérez contra Emilio Serna y Bocos, sus herederos o causahabientes y personas que se estimen con derecho a impugnar la reclamación, dictó sentencia—constando en los autos la declaratoria de rebeldía de los demandados—declarando con lugar la demanda interpuesta, condenando a que paguen a la referida señora Bonifacia González la suma a que nos contraemos más arriba, imponiendo a los demandados las costas del juicio, pero sin que por ello se entienda en razón de temeridad ni mala fe a los efectos de la Orden Militar número 3 de 1901.

Un joven muerto al ser alcanzado por el proyectil disparado por su hermano contra otro individuo

También resultó herida una tercera persona que trató de poner fin a la reyerta. El fratricida quedó detenido, a disposición del Juez de Instrucción de Matanzas, donde ocurrió el hecho

MATANZAS, diciembre 4. DIARIO, Habana. Cerca de las once de esta noche fué conducido al Centro de Socorro, en cuya mesa de operaciones falleció Tomás Diez y Santos, de Matanzas, de 29 años, soltero, vecino de Santa Rita y San Ignacio, en Pueblo Nuevo.

Santos presentaba una herida por proyectil de arma de fuego, en la tetilla izquierda, sin orificio de salida.

En el propio Centro, también fué asistido Gumersindo Rodríguez, quien presentaba herida de bala en la mano izquierda, de pronóstico grave.

Según declaró Rodríguez la mortal herida de Tomás Diez se la produjo un hermano de éste nombrado Adriano, quien al sostener una riña con un mestizo de apellido Lovio, y hacerle a éste un disparo de revólver, alcanzó a su hermano en el pecho, no sin antes herir al declarante en la mano, ya que trató de promediar en la reyerta.

El hecho tuvo lugar en San Ignacio y San Rafael.

En la casa de socorro se constituyó el Juez de Instrucción, doctor Santiago Mencía, con el personal a sus órdenes, continuando las diligencias y disponiendo la entrega del cadáver a sus familiares.

Adriano Diez, quedó detenido.

Lovío, Corresponsal.

MENOR LESIONADO

Al sufrir una caída en su domicilio se ocasionó lesiones de carácter grave, Sergio Santeiro Domínguez, de nueve años de edad y vecino de Ayesterán número 9.

HOY SE VERA LA CAUSA POR EL ATENTADO EN EL CINEMATOGRAFO MENDEZ

El fiscal, en sus conclusiones provisionales pide la pena de diecisiete años de reclusión para dos de los acusados y absolución para el tercero, exento de responsabilidad

Tiene señalado para hoy la Sala Tercera de lo Criminal de la Audiencia el juicio oral del proceso que se instruye a los jóvenes Julio Avelino Salavarría de Aguiar, José Díaz Garrido y Juan Mariano González Rubiera, acusados de haber hecho explotar un petardo en el Cine Méndez, el 14 de octubre del pasado año.

LA ACUSACION FISCAL

El Fiscal sostiene como cargos el que los tres procesados se pusieron de acuerdo para llevar a cabo el atentado en dicho Cine, establecido en Santa Catalina y Juan Delgado, Reparto Mendoza. Víbora, y a ese efecto, mientras Salavarría y Díaz Garrido vigilaban en la esquina inmediata, González Rubiera penetró hasta los servicios sanitarios y colocó el aparato explosivo el que estalló sin producir desgracias personales pero sí desperfectos que han sido tasados en $15.00. Aprecia en los hechos la agravante de nocturnidad, por haber escogido la noche para cometer el delito.

NO HUBO NEGLIGENCIA DE LOS PADRES

Para Díaz Garrido y para González Rubiera pide el Fiscal la pena de diez y siete años, cuatro meses y un día de reclusión por considerarlos reos de haber infringido la Ley de represión de explosivos de 1894.

Pero para Salavarría interesa su absolución, ya que este procesado, cuando cometió el delito no tenía más que quince años, sin que se haya demostrado que el joven obrase por culpa o negligencia de sus padres. Interesa que, debido a ello, sea recluido en la Escuela Reformatoria de Guanajay, hasta cumplir los diez y nueve años.

NO ESTABAN EN EL LUGAR

Combatiendo esa tesis, las defensas de los encausados, a cargo de la doctora señorita Berta Darder, que defiende a Salavarría y del doctor Francisco Ponce de León, alegan que sus patrocinados deben ser absueltos por ser inocentes del delito, aseverando que ninguno de ellos estaba en el lugar del suceso cuando éste ocurrió.

Salavarría,—afirma la Dra. Darder,—no salió de su casa en la noche de ese día, y Díaz Garrido y González Rubiera,—asevera el doctor Ponce de León,—no estaban en el Reparto Mendoza cuando la explosión tuvo lugar.

SINTONICE LA ESTACION CMW
El DIARIO Hablado
Se trasmite todos los días
A las 7.30 a. m., 1 p. m. y 6 p. m.

El jueves:

LA PURISIMA CONCEPCION.

Elija hoy los regalos que haya de hacer el jueves. Recuerde que el miércoles —día de duelo nacional— EL ENCANTO no abrirá sus puertas.
En cualquiera de nuestros Departamentos, por un precio módico, encontrará usted un objeto elegante, de buena calidad, propio para regalar.

Además, contamos con un Departamento de Objetos de Arte en el que le será fácil encontrar el objeto deseado.

Practique la elegancia social del regalo.

El Encanto

UN PIE encantadoramente BIEN CALZADO

Nuevos modelos que aseguran al pie la comodidad más perfecta.

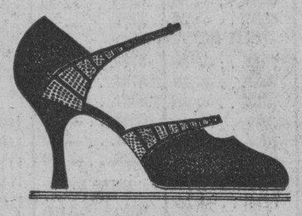

Acabamos de recibir una nueva colección de zapatos "ELCO"--la marca de fama universal--que incluye los modelos de más reciente creación.

Además de la gran comodidad que garantizan estos zapatos, son de una elegancia extraordinaria, que se acusa como una novedad en las bellas líneas de estilo.

Están provistos de "enfranque" patentado "Fashioneese", y son adaptables a los pies mas difíciles.
La colección abarca todos los anchos: triple A; doble A; A, B, y C.

MARCADOS A PRECIOS DE GRAN CONSIDERACION.

TERCER PISO.

El Encanto

Gran Venta General

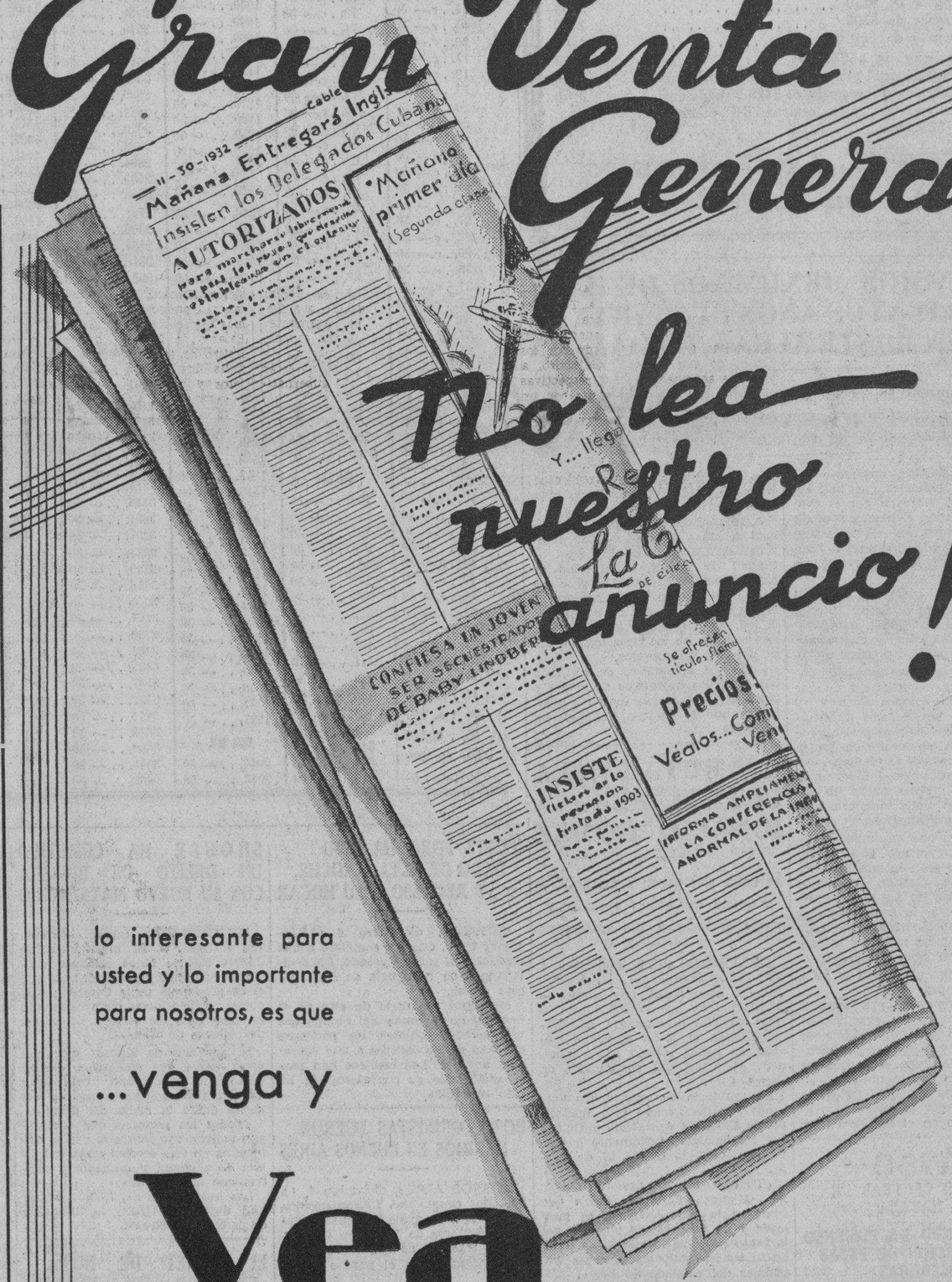

No lea nuestro anuncio!

lo interesante para usted y lo importante para nosotros, es que

...venga y

Vea lo que le damos por su dinero.

La Casa Grande

M.E.C.D. 2016

9A SECCION

TELEFONOS
Dirección A-4151
Jefe de Redacción A-3205
Sección de Sports M-7911

DIARIO DE LA MARINA

TELEFONOS
Suscripciones . . M-7911
A Clasificados . A-3333
Ag. Marianao . FO-7330

9A SECCION

AÑO CIEN — ACOGIDO A LA FRANQUICIA POSTAL — LA HABANA, LUNES, 5 DE DICIEMBRE DE 1932 — EL PERIODICO MAS ANTIGUO DE CUBA — PAGINA TRECE

Divagaciones de un español

RECUERDOS ALEGORICOS DE DICIEMBRE

Por JOSE AIXALA

Bajo el aspecto de añoranza española, diciembre es de blancura por sus nevadas y el encogimiento por los ateridos de frío. Es el mes de los turrones de Alicante y del mazapán de Toledo. Van los pavos camino de la sierra para el mercado y los ensueños de riqueza dominan sobre el «Gordo» de Madrid, que luego se reduce a un palmo de narices. Pero sobre todo, y más que todo, es el mes placentero por la Natividad del Señor, símbolo de redención y esperanza de la humanidad, con su «Gloria a Dios en las alturas y paz en la tierra a los hombres de buena voluntad».

Es el mes del regocijo infantil, por los cantares de Belén. Es el escogido por los hombres para dar comienzo o fin a los múltiples aspectos de la vida. Es mes de amor dilecto y bondad extrema, que se nos entra por nuestros sentidos al sencillo contemplar de un pesebre, cuadro de grandeza moral, en donde el halo santo de la maternidad nos regocija con sus encantos, pues van del hogar al portal edificante del nacimiento de Jesús.

Sus ejemplares enseñanzas, prestan a la vida, como a todas las creencias, una rociada de ventura, caída con inefable terneza y poder infinito. Los corazones parecen rimar en silencio los delejtes y esperanzas de un vivir en gracia de ventura.

Los pintores, simbolizan el mes con una Ermita solitaria en la penumbra montañosa, dejando escapar por los intersticios unas claridades de luz interna, delatora de la misa del gallo. El músico coloca en el pentagrama unas notas de simplísimo poder, como arrullos divinales. El tendero adorna con galas sus productos. El campesino lleva al mercado sus rebaños de víctimas para fiesta tan señalada. ¿Quién osa desvirtuar estos sedimentos hogareños y seculares, que embellecen la santidad de la familia? Ni aun los indiferentes se sustraen al ambiente de virtudes que circunda el mundo, al advenimiento del Niño Jesús.

Nuestro «diciembre» es el «december» de la antigua forma romana. Ni aun, después de intercalarse el julio y agosto, de Julio César y Augusto, se modificó el primitivo nombre. Se nos antoja de una influencia sagrada, ancestral, que respetó la Iglesia y, con ella, casi todas las naciones del mundo. En su final se escurre el año. Huye el emblemático personaje con su luenga barba, dándole un «Welcome» al salido del cascarón, como la rutina lo expresa es mil formas.

¡Y bien! ¿Quién de los que atravesaron el Atlántico no guarda en su memoria o en ese nido infantil albergado en cada pecho algo conmovedor de su rememorante pasado? Pues ese «algo» impreciso, es la esencia de bondad que los hombres poseemos en el sagrado del alma. Es amor infinito. Es un eco que persiste a través de las crudezas de la lucha por la vida. Y cuando no es un estímulo, es porque se ha convertido en nuestro «Angel de la Guarda».

El diciembre del español que lleva su religiosidad cubierta de varonil indiferencia, y muy especialmente en la mujer, florece en este mes con emociones tan dulces como peregrinas. Los recuerdos se hacen tan patentes que sentimos en el rostro los alfilerazos del cierzo. Si caminamos, pensando en la tierruca, nos da la sensación de oír cómo cruje la nieve bajo nuestras plantas. Al puro recuerdo, el cuerpo se estremece, arrecido por la helada. Las manos van entumeciéndose con torpe impropiedad, para juntar las yemas de los dedos.

Y ved cómo a pesar de tales supuestos, nos domina el sentimiento poderoso que nos subyuga con maternales caricias. El hogar, al influjo de la ilusión, nos dice cosas muy bellas, susurros muy emocionantes. He aquí el secreto gozado con intensidad desconocida. No queremos volver a ello y, no obstante, su recuerdo nos envanece. Que así actúa el poder inefable del amor, que en nosotros resplandece entre un ayer lleno de ilusiones y esperanzas, y la actualidad colmada de amarguras, ribeteada de experiencias y con lacerados desencantos.

Nuestros compatriotas de ciudad, muchos ignoran estas quimeras. No gustan de sensaciones tan halagüeñas por su sencillez. La ciudad diluye mil afectos que en la aldea germinan, concentrando esencias del terruño. Son perfumes más intensos que las flores del invernadero, de pomposo esplendor, pero de una anemia evidente. El tomillo reseco del pastor aun produce su aroma en la sopa mezquina hecha de mendrugos.

Es quizás por estas especialidades de la natura que nuestro patriotismo tiene distinto sonido al de la ciudad. El hombre rural esparce sus emociones como semillas al voleo. Son espíritus más sensibles a la tradición. Están fortalecidos por el embate de las heladas, por la caída de las nieves, por el recio batallar de una existencia sometida a los rigores de un ambiente congelado.

Un ministro de Luis XIV, cuyo nombre escapa a la infidelidad de mi memoria, al sentarse por vez primera en la mesa del Consejo, puso sobre su carpeta un rústico pañuelazo de cuadros chillones, y su petaca llena de rapé. Eran prendas de una factura montuna, vulgar, extraordinariamente tosca. El monarca, asombrado, preguntó:

—¿Es que vais a vaciar vuestro bolsillo de groserías?

—Ya ve su majestad que no los lleno de riquezas por las que debemos velar...

Aquel ministro rural, fué un patriota eminente y probo. No había tenido más principios culturales que los inculcados por un modestísimo párroco, residente en el rincón del mundo en el Departamento del montuno personaje.

Y esto viene a pelo para divagar con mis compatricios, recordándoles que cuando la Francia sufrió la epidemia del lajcismo a ultranza, como ahora la padece España, la ruralía del citado ministro de Luis XIV, fué en comisión al obispo de Orleans, suplicándole un sacerdote que en aquella lejanía, era una providencia. Los vecinos comprendieron que sin el freno de una moral, el espíritu de las gentes se bestializa. ¿Qué son las Hurdes sino la consecuencia de un abandono degenerante, brutal y cruel?

En donde hay colegio, farmacia, camino y teléfono, puede decirse que la civilización triunfa. Pero en las lejanías por las cuales no pasa camino ni se oye el rodar de los trenes, las gentes conviven entre rencores y violencias: son candidatos a la maldad por ausencia de uno de estos bienaventurados que llevan sotana y se sacrifican en bien del prójimo.

Yo he visto una ermita que en verano era templo y escuela y en el invierno resultaba un lugar abandonado, porque las heladas no daban paso, ni la sencilla campana podía dejarse oír en las gentes. Aquel vecindario adoraba al sacerdote que, a la vez, era maestro y consejero. Ponía paz en los espíritus. Cultivaba las inteligencias con las doctrinas de los Santos Evangelios. Sin aquel mártir de privaciones, sus convecinos serían feroces enemigos de sus propios lares.

¿Quién no ha visto, oído o sabido de estas virtudes españolas en tierras abruptas? En los nidales del monte, o en los rincones de la sierra, por donde no cruza camino, un sacerdote ungido de amor les habla del nacimiento en el Portal de Belén, entre pastores sencillos y cantares expresivos, para conmemorar el advenimiento de Jesús, que redimió el mundo con sus doctrinas, en la fraternidad de los hombres. Y con la elevación moral y espiritual de la mujer. Cuando se hable de mujeres, en este sentido, cada cual debe poner el pensamiento en la que le dió el ser, con cariño maternal y sentimientos divinales para nuestro respectivo bienestar moral.

Es el mes de DICIEMBRE el mes de los recuerdos embargantes. Son de Paz, de Ventura, de Amor y de Bondad. He aquí los simplismos que representó la estrella decembrina al guiar a los Magos hasta el pesebre, cuna del cristianismo.

Diciembre de nuestros amores: ¡recibe el hálito de nuestras esperanzas!

Importante y radical reforma agraria tuvo España en tiempo de Felipe II

MADRID, diciembre 4 (AP.)— La reforma agraria recientemente aprobada por las Cortes no es tan revolucionaria como algunos republicanos hicieron creer al pueblo español.

Se recuerda hoy por los historiadores que España tuvo una reforma agraria mucho más impor ante hace largo tiempo.

Felipe II, recordado entre otras cosas por sus desafortunadas relaciones con la reina Isabel de Inglaterra y el desastre de «la Invencible», así como por la construcción del monasterio de El Escorial, inició una reforma agraria que causó grandes críticas entre los nobles.

Les arrebató grandes extensiones de tierras laborables y entregó la propiedad de las mismas a los labriegos. En varias ocasiones confiscó las tierras de los conventos y las distribuyó entre los obreros.

Felipe II se negó siempre a dar tierras a los favoritos que no las cultivasen. En vez de tierras acostumbraba dar a los cortesanos títulos y honores.

No es obra de conquista la de España en Marruecos

"España ejerce el protectorado marroquí sólo para extender a los compatriotas de antes, los beneficios de la civilización"

Desde la proclamación de la República, los mahometanos, antiguos pobladores de la península, donde han dejado hondas huellas de su civilización, se sienten más hermanos y más compatriotas de los españoles que antes, movimiento de aproximación iniciado con la visita de F. de los Ríos

MADRID, noviembre 4 (AP) España ejerce el protectorado sobre Marruecos solamente para extender a «los antiguos compatriotas» los beneficios de la civilización— ha dicho el Presidente del Consejo, Don Manuel Azaña.

Manuel Azaña

Los mahometanos, antiguos pobladores de la Península donde han dejado huellas de su civilización, se sienten desde la proclamación de la República más hermanos y más compatriotas de los españoles que antes. Así lo expresaron los altos jefes marroquíes en su visita a la capital de España con ocasión de la proclamación de su primer Presidente republicano. Así lo manifestó también el Jalifa, en su breve discurso contestando al de salutación del Jefe del Estado en el Palacio Nacional.

FERNANDO DE LOS RIOS, DE ORIGEN SEFARDITA

Este movimiento de aproximación se inició con la visita a Marruecos del Ministro de Instrucción Pública D. Fernando de los Ríos, que un poco antes no vaciló en declarar en pleno Congreso su origen sefardita al pronunciar su discurso sobre el artículo religioso que entonces se discutía.

El señor de los Ríos fué aclamado por las calles de Tetuán, Ceuta y Melilla cuyas ventanas y balcones se veían adornados con ramos y flores y carteles que daban la bien venida «al Ministro comprensivo» de la República por la promesa que les hizo entonces de levantar en Marruecos cuantas escuelas fueran necesarias para la emancipación intelectual de aquel pueblo. Se habló entonces de la creación de una Universidad de estudios árabes en Granada junto a los muros de la Alhambra, y los mahometanos vieron que con la República venía su elevación al mismo nivel que el español a quien Abd-El-Krim les había enseñado a odiar.

De los Ríos

MEJORAS EN LA ZONA MARROQUI

Desde entonces un puñado de diputados de la zona del protectorado han estado defendiendo en el Congreso los intereses de españoles e indígenas al otro lado del estrecho; los municipios de Ceuta, Melilla, y Tetuán siguen luchando para conseguir más grupos escolares, más mejoras en sus puertos, el abastecimiento de aguas y otros servicios. Ceuta a los pocos meses de proclamada la República consiguió un instituto de segunda enseñanza con una sección especial de estudios indígenas y veinte escuelas de primera enseñanza. Son más las que desde entonces se han cerrado en esta ciudad y las demás del protectorado.

La instalación de grúas para la carga y descarga en el muelle de Ceuta, implantación de tinglados, adquisición de remolcadores (que antes se pedían a Gibraltar), etc., ponen de manifiesto tanto el abandono en que yacían éstos y otros servicios como el adelanto, aunque algo lento en las mejoras de sus puertos y ciudades interiores. La prolongación de los ferrocarriles es ahora una de las preocupaciones más grandes de las autoridades en Marruecos.

EXITO DE LA EXPOSICION HISPANO-MARROQUI

Iniciado ya este interés por Marruecos no es extraño que la exposición Hispano Marroquí recientemente inaugurada haya despertado más que curiosidad. Instalada en el Palacio de Cristal del Parque del Retiro de Madrid ofrece a los españoles una vista variadísima de objetos y productos marroquíes. Son admiradas las alfombras de Xauen, la cerámica del Rif y de Bocoya, los objetos de arte de Tetuán, las preciosas maderas de los bosques de Ketama, las revistas y periódicos cada día más numerosos que allá se publican, los múltiples proyectos de ferrocarriles y trabajos agrícolas.

Todas sus salas confirman las palabras de Azaña al inaugurar dicha exposición: «No es obra de expansión y conquista lo que España quiere realizar en Marruecos».

CUATRO MUERTOS Y VARIOS HERIDOS EN UN ACCIDENTE DE AUTOMOVIL EN VALENCIA

Es alarmante el estado de la provincia de Sevilla a causa de las dificultades con los trabajadores.—Comunicaciones cortadas en Casariche. Huelga de agrarios en siete pueblos

VALENCIA, diciembre 4 (ST.)— Un automóvil que venía a Tabernes por la carretera de Sueca, propiedad del fabricante de muebles don Francisco Giner, y ocupado por los hijos de éste, José y Alejandro, a los que acompañaban sus respectivas esposas, chocó violentamente con un camión cargado de madera.

A consecuencia del choque resultaron muertos José Giner y su esposa, Liberta Pona, y el chofer, Luis Lledó; con heridas graves, Alejandro Giner, y muerta su esposa, María Serrano.

Además, resultaron heridos los ocupantes del camión, que han sido hospitalizados en Valencia.

OCHO SEÑORAS A LA CARCEL

VALENCIA, diciembre 4 (ST.) — Por no haber satisfecho la multa que se les impuso por organizar una manifestación sin permiso, ingresarán mañana en la cárcel ocho señoras.

EL ESTADO SOCIAL EN LA PROVINCIA DE SEVILLA

SEVILLA, diciembre 4. (ST.) — Circularon rumores de que en el pueblo de Casariche, donde se ha planteado la huelga de campesinos, con carácter revolucionario habían ocurrido graves desórdenes. Lo ocurrido fué que los huelguistas habían cortado las comunicaciones, que fueron restablecidas inmediatamente. En el citado pueblo se han concentrado fuerzas de la Benemérita.

En Marchena los obreros no están conformes con el bando gubernativo, sobre las bases de trabajo. Para allí han marchado fuerzas de Asalto en vista de las coacciones que se han registrado en aquella localidad, con motivo de la huelga. Todos los centros obreros han sido clausurados y las directivas detenidas.

En varios pueblos de la provincia los obreros del campo no han aceptado las bases propuestas para la recolección de la aceituna.

Los pueblos en que hay huelga son Cazalla de la Sierra, Ecija, Marchena, El Rubio, Saucejo, La Roda y Estepa.

HA FALLECIDO EL DOCTOR MEJIAS

MADRID, diciembre 4 (ST.)— Ha fallecido el doctor don Jerónimo Mejías.

Era director del Instituto Llorente.

Como se recordará, fué pasajero del Zeppelin en su primer viaje a América y en la vuelta al mundo.

HURTO

Antonio Arses Santos, vecino de Tejadillo número 4, dió cuenta a la Policía del Puerto de que tenía amarrado frente a la ampliación del Malecón la cachucha «Juana María», la que ha desaparecido, estimando que se la hayan hurtado, apreciando dicha embarcación en la cantidad de $36.

PARECE EXISTIR EN ESPANA POCO ENTUSIASMO GENERAL PARA CONSEGUIR AUTONOMIA

El año pasado un grupo de intelectuales andaluces hizo un estatuto en broma que circuló por todos los municipios, solicitando cooficialidad del dialecto de los gitanos

MADRID, diciembre 4. (AP).—La aprobación del Estatuto de Cataluña y su formal entrega por el primer ministro Azaña a Francisco Maciá, presidente de la Generalidad de Cataluña, no ha servido para despertar fervor por la autonomía en varias otras regiones españolas.

Las últimas noticias indican, sin embargo, que las Vascongadas son las únicas provincias que intentarán dar los últimos toques al Estatuto para presentarlo inmediatamente después a las Cortes. Pequeños grupos poco influyentes en Valencia, Andalucía, Galicia y Aragón hicieron alguna campaña en los periódicos locales después de la promulgación del Estatuto de Cataluña, pero dichas campañas no encontraron eco en la opinión pública, que no las tomó en serio. En Andalucía, la cuestión del Estatuto es cosa que solamente se presta a chacota y risa.

Los alcaldes de los Ayuntamientos de Alava, Guipúzcoa, Vizcaya y Navarra—las Provincias Vascongadas—celebraron una magna asamblea en Estella en junio de 1931. Aprobaron un proyecto de Estatuto nacional que jamás llegó a ser objeto de estudio por parte del Congreso, a causa de que contenía cláusulas en virtud de las cuales las provincias reclamaban una completa autonomía.

El Gobierno designó entonces comisiones en cada una de las cuatro provincias para que redactaran un nuevo Estatuto y lo sometieran a la aprobación del pueblo vasco. Con este motivo Navarra se separó, negándose a ratificar el proyecto de las comisiones a pesar de haberlo sido por las demás provincias hermanas.

Indalecio Prieto, ministro de Obras Públicas, que aunque asturiano ha pasado gran parte de su vida como agitador obrero en Vizcaya, manifestó a los vascongados que, después de aprobado el Estatuto catalán, no había tiempo más oportuno para tratar del Vasco.

Un puñado de titulados autonomistas gallegos ha convocado una asamblea magna para la Coruña, pero los diputados gallegos abrigan pocas esperanzas y no tienen gran interés por la autonomía.

Los valencianos también han hecho sus pinitos autonómicos, pero hasta ahora no han dado ningún resultado. Las capitales de las provincias de Castellón de la Plana y Alicante han contestado a los esfuerzos de los autonomistas diciéndoles que los Ayuntamientos respectivos no tienen ningún interés en el Estatuto. Además, en los centros financieros se advierte una seria oposición al Estatuto.

Hablar del Estatuto en Andalucía no pasa de broma, aunque recientemente se hizo una campaña en Córdoba a raíz de conceder las Cortes la autonomía a Cataluña. Los diputados nacionales de Andalucía recuerdan que un Estatuto en broma se redactó por un grupo de intelectuales andaluces el año pasado, el cual circuló por todos los Ayuntamientos. Ese proyecto de Estatuto en broma concedía la cooficialidad del dialecto de los gitanos con el español.

CUATRO SINDICALISTAS DE BURGOS, DESTERRADOS

BARCELONA, diciembre 4 (AP.) —Hoy embarcaron en ésta, rumbo al destierro en las Islas Baleares, por disposición del Gobierno, los sindicalistas de Burgos señores Eloy Cola, Eugenio Carcedo, Eustaquio Sancho y Eduardo Ortega Bartolomé.

Las deportaciones se han hecho de acuerdo con las ilimitadas facultades que concede al Gobierno la Ley de Defensa de la República.

La costumbre de arrebatar propiedades a los nobles y repartirlas a los labriegos fué iniciada en España por el rey Felipe II

Dieciocho individuos fueron arrestados en Madrid por un piquete de soldados, por apedrear un cuartel desde las lomas cercanas. Presidente de un sindicato obrero arrestado en la causa que se sigue por el asalto y robo de ciento cincuenta y cuatro mil pesetas al ex conde de Ruidoms

APEDREADA LA GARITA DE UN CUARTEL MADRILEÑO

MADRID, diciembre 4 (AP.)— Un grupo de hombres apedreó hoy la garita de un cuartel desde la cima de una colina cercana. El centinela de guardia hizo varios disparos y un piquete de soldados logró arrestar a diez y ocho individuos.

OBRERO DETENIDO POR ASALTO Y ROBO A UN EX CONDE

MADRID, diciembre 4 (AP.)— La policía detuvo a Cipriano Mera, presidente del Sindicato de Obreros de Construcciones, en relación con el asalto del automóvil del ex conde de Ruidoms en El Molar. Los asaltan es lograron darse a la fuga con más de cuatro mil pesetas en efectivo y joyas, por valor de ciento cincuenta mil pesetas.

Asegúrase que la quebrantada salud del señor Casares Quiroga le obliga a dejar sus actividades políticas

En el término de Ecija se han puesto en marcha las tierras de laboreo correspondientes a once cortijos, los cuales terrenos estaban abandonados. Cinco mil jornaleros tendrán ocupación

MADRID, diciembre 4. (ST.)— Con el título «¿Va a abandonar el Sr. Casares Quiroga sus actividades políticas?», dice «El Socialista»:

«Por vedera. — Entre los más calificados afiliados a la Orga se dice que el señor Casares, bastante quebrantado de salud como causa de la intensa labor desarrollada en el Ministerio de la Gobernación, se apartará en breve de toda actividad política y marchará al extranjero por una larga temporada.

Casares Quiroga

«Personas de la intimidad del ministro aseguran que el señor Casares Quiroga irá a restablecerse a Suiza, para lo cual es fácil que se le conceda un importante cargo oficial en aquel país».

NO LLEGAN A UN ACUERDO LOS PARTIDOS REPUBLICANOS

VALENCIA, diciembre 4 (ST.) — Existen hondas divergencias entre los dirigentes de los partidos republicanos y la Unión autonomista en los trabajos preliminares para la confección del Estatuto.

Hace días se convocó a las agrupaciones a una reunión para fijar las bases del proyecto.

La Unión autonomista se ha negado a asistir mostrando su disconformidad con la reunión, a la que califica de torpeza.

SE DA OCUPACION A MAS DE CINCO MIL OBREROS

SEVILLA, diciembre 4 (ST.)—En el campo de Ecija se han puesto en marcha tierras de laboreo en once cortijos, cuyas tierras estaban abandonadas y no se labraban. Esto conjurará la crisis de trabajo que se deja sentir en la comarca de Ecija, pues han sido ocupados cinco mil quinientos obreros, que han reanudado ya sus tareas.

INAUGURACION DE UN ASILO EN BARCELONA

Fué inaugurado por Maciá en Manresa, después de presidir el entierro del maestro Vives

BARCELONA, diciembre 4. (AP) Después de presidir el entierro del maestro Vives, el coronel D. Francisco Maciá se trasladó a Manresa donde inauguró un asilo donde se dará albergue a los hijos de trabajadores pobres mientras éstos estén en sus labores.

El coronel Maciá también inauguró la piscina de natación municipal, y en el discurso pronunciado con ese motivo elogió a los funcionarios del municipio de Manresa por la ayuda que prestaban a la Generalidad al proteger los deportes. Añadió el presidente que si toda Cataluña siguiera el ejemplo de Manresa se convertiría en un país modelo.

MALAGA, diciembre 4 (AP) La policía de esta capital de provincia se enteró hoy de que hay algunas personas, aun en la España republicana, que tienen derecho a ostentar emblemas monárquicos.

Durante la campaña llevada a cabo por la policía contra los edificios, automóviles y personas que ostentaban escudos de armas, se denunció cierto edificio en la calle de Esquilache.

FRANCISCO CAMBO DICE QUE LA LLIGA SERVIRA DE ANTIDOTO CONTRA CIERTOS ELEMENTOS

Indalecio Prieto dice que los obreros andaluces fueron muy entusiastas siempre, pero tan amantes de la independencia que a veces realizaban actos con los que no podía estar conforme

BARCELONA, diciembre 4. (AP). Durante un banquete al cual asistieron más de 6,000 comensales en honor a los diputados de la Lliga recientemente electos al Parlamento catalán, don Francisco Cambó rindió tributo al desaparecido compositor Vives, «una de las glorias de España moderna», que fue uno de los candidatos victoriosos.

Francisco Cambó

Cambó añadió que el pueblo catalán no debe esperar mucho de la actuación del Parlamento, diciendo que las elecciones demostraron que la Lliga goza de gran popularidad en Cataluña y en toda la República española.

El líder de la Lliga terminó diciendo que los representantes del partido en el Parlamento servirían de antídoto contra las políticas venenosas que se espera desarrollen ciertos elementos.

JAEN, diciembre 4 (AP).—Haciendo uso de la palabra en un mitin celebrado hoy en uno de los teatros de esta ciudad, que estaba lleno de público, el ministro de Obras Públicas, don Indalecio Prieto, puso de manifiesto la fe socialista de los obreros de Andalucía.

Indalecio Prieto

Dijo que los obreros andaluces fueron siempre muy entusiastas, pero que al mismo tiempo resultaban tan amantes de la independencia que a fin de lograr ésta cometían en ocasiones actos de violencia a los cuales el ministro de Obras Públicas no puede dar su aprobación.

Agregó que los caciques políticos andaluces, que no están dispuestos a perder sus prerrogativas, comienzan a unirse a los republicanos, pero que ni aquéllos ni éstos resultarán un peligro siempre que jueguen limpio.

Manifestó el ministro de Obras Públicas se siente optimista contemplando el porvenir político y recomendó a los obreros que se preparen para las elecciones municipales que han de celebrarse en el mes de abril del año próximo, en las cuales tomarán parte las mujeres.

Refiriéndose al régimen soviético, dijo que la revolución bolsheviki sería imposible en España, debido a que se encuentra rodeada de países capitalistas que harían imposible su régimen entre los españoles.

AL ESCULTOR MURCIANO SEÑOR JOSE PLANES LE HAN DADO EL PREMIO NACIONAL DE ESCULTURA

El día primero de enero del año próximo será inaugurada la Ciudad Universitaria de la Moncloa, dando comienzo las clases de Filosofía y Letras.—En octubre se inaugurarán otras clases

MADRID, diciembre 4. S. T. — El jurado nombrado por el ministro de Instrucción Pública y Bellas Artes ha firmado el acta de concesión del premio nacional de escultura para el escultor murciano José Planes.

El tema era un desnudo o semidesnudo de mujer y fragmento del mismo. Planes, segunda medalla en Exposición Nacional, ha triunfado en el concurso, al que se presentaban más de cuarenta artistas.

El premio, de gran significación artística es de quince mil pesetas.

LA INAUGURACION DE LA CIUDAD UNIVERSITARIA

MADRID, diciembre 4. —(S. T.— El primero de enero se inaugurará la Ciudad Universitaria, dando comienzo las clases de la Facultad de Filosofía y Letras.

Para el primero de octubre del año próximo se inaugurarán también las aulas de las Facultades de Medicina, Odontología y Farmacia.

EL COMITE EJECUTIVO DEL INSTITUTO DE REFORMA AGRARIA

MADRID, diciembre4. — (S. S.) Han sido designados para formar parte del Consejo ejecutivo del Instituto de Reforma Agraria los siguientes vocales:

En representación de los propietarios, por los olivareros de España, don Niceto Alcalá Espinosa, y, como suplente, don José Cos.

Por los ganaderos, don José Revuelta y como suplente el señor García de la Vega. Por los agricultores, don Jesús Cánovas del Castillo y como suplente, don Fausto Miguel.

Por el Banco Hipotecario, don Manuel Gómez y como suplente, don Emiliano Enríquez.

Por los arrendatarios don Juan Ruiz y don José Ballester y como suplente, don Ignacio Martín y don Antonio Martí.

SEVILLA, diciembre 4. S. T. — En la finca «Topete», del término de Corohil, propiedad de don Ramón Troya, se presentaron en actitud levantisca unos dos mil obreros del pueblo de Puerto Serrano.

Pretendían obligar a los obreros que trabajaban en la recolección de la aceituna a que se quedaran con el fruto y lo vendieran.

Avisada la Guardia Civil, se personó en la finca y se incautó de doscientas fanegas de aceitunas, de las que se habían apoderado los malentes.

Estos fueron dispersados. El gobernador ha enviado más refuerzos de la Guardia Civil a dicho punto.

UN MILITAR ESPANOL INVENTO UNA NUEVA POLVORA DESTINADA A LOS CAÑONES CONTRA AVIONES

Ayer se efectuó en Madrid la sesión inaugural del congreso nacional de Ferroviarios.—Mañana se tratará en el mismo de cuanto afecta a la posible declaración de la huelga general

SE REUNIO LA FEDERACION NACIONAL FERROVIARIA

MADRID, diciembre 4. (AP.)—Se ha reunido en esta capital el Congreso de la Federación Nacional de Ferroviarios, celebrando hoy la sesión inaugural.

El martes próximo se tratará de cuanto afecta a la posible declaración de la huelga general, en vista de que las insistentes demandas que se han hecho al Gobierno para que aumente el salario de los obreros de los ferrocarriles no han tenido eco.

NUEVA POLVORA PARA LOS CAÑONES ANTIAEREOS

SEVILLA, diciembre 4 (AP.)— El coronel Juan Moreno Luque, del Arma de Infantería, anunció hoy que ha inventado una pólvora especial para proyectiles destinados a los cañones antiaéreos, la cual permite que éstos alcancen una enorme distancia.

Los representantes de distintas unidades de Artillería y Aviación asistieron hoy a las pruebas de la nueva pólvora en el departamento de pirotecnia militar.

Se tiene entendido que las pruebas resultaron completamente satisfactorias.

El coronel Moreno Luque ha declarado que irá a Cartagena, con el fin de hacer los primeros experimentos con cañones antiaéreos.

POSTALES ESPAÑOLAS

EL JUICIO DE SALOMON

Por C. CABAL

Y del señor Lerroux ya no se habla...? Ah, sí, cómo no, muchísimo...! El señor Lerroux que sale... El señor Lerroux que vuelve... El señor Lerroux que dice...

Se quiere más...? Pues hay más! Hace unos días, fuése el señor Lerroux a Covadonga. Yo no sé si a rezar, que estaría bien; no sé si a meditar, que será justo; no sé si a beber agua de la fuente de los matrimonios rápidos, que ya no lo necesita... Yo sé que fué, que regresó por Cangas, que en Cangas halló al alcalde, y que se saludaron de este modo:

—Hola...!

—Hola...!

Y a vivir...!

..Es decir, a comer, pero es lo mismo.

Pues después de comer, hubo palique, que es lógico y natural. Cangas de Onís tiene un alcalde activo, de parla interesante y de buen ojo. Conque os diga el nombre, os lo descubro: es Constantino González, que se ocupa en la Habana del tabaco y en España del papel... Hoy hace un buen papel, Dios le proteja...! Yo pienso que lo merece, y que aun ha de subir bastante más. En tanto, vuelvo al palique, que es de lo que se trata por ahora...

—Hola...!

—Hola...!

Digo, no! Eso ya lo conté, ya fué al comienzo. Esto otro,—lo del palique,—fué cuando ya de la panza, salía la danza jubilosamente. Todo el montón de ilusiones que se habían puesto en el señor Lerroux, andaban aquellos días con la cabeza gacha de terror. Los hombres de las derechas que se lo habían cogido de la mano, no sólo se la soltaran, sino que se soplaban en la suya. Las fuerzas del país que iban tras él, ya se habían detenido en el camino, y ya se preguntaran con asombro:

—Pero este es él, o es un «doble»...?

En fin, una película de cine...!

Resultado: Covadonga, Cangas de Onís, la comida, y, Constantino González, que se quiere enterar con discreción.

—Y eso, don Alejandro...?

—Pues verá...

Vosotros ya sabéis todos que Salomón fué sabio porque sí. Hoy ya no falta quien dice que si en eso de sabio, esto y lo otro... Envidia retrospectiva. El sabio, es como un lobo para el sabio—dijo Hobbes sobre poco más o menos. Vosotros ya sabéis que dos mujeres fueron a Salomón con una historia, y además de la historia, con un niño.—Que este es mi hijo...!—la una. La otra: —Que es el mío, no haga caso...!— Y luego, que sí y que no, y luego que sí y que no, hasta que Salomón dijo impaciente:

—Que partan en dos al niño, y le den la mitad a cada madre...!

Después, ya lo sabéis: una que grita:

—Ah, no, no, Salomón, que no lo partan...¡ Que se lo lleve entero esa mujer...!

Y Salomón que dice:

—Esa es la madre, la verdadera madre del rapaz...!

Pues esto, que es tan hermoso, fue lo que refirió el señor Lerroux, para justificar su posición. Quizá lo hubiera oído en Covadonga, de labios de algún canónigo, y él que es tan listo, lo aplicó en seguida. El rapaz, la República, ahí tenéis. El «otro», la madre falsa; él, la madre verdadera... El dijo varias veces en las Cortes:

—Ese rapaz es mío, sí, señor...! ..Y como si cantara, ya lo visteis...! Qué iba a hacer una madre como él, tan verdadera y tan santa, consentir que partieran el rapaz...? Ah, no, jamás, eso no...! Que antes se lo llevara la otra madre, que anda, que ya verá dentro de poco cómo Dios le castiga ese egoísmo...!

Yo he querido contaros esta historia, para que no os extrañe la indiferencia del señor Lerroux en este momento histórico. No es indiferencia: es calma. Yo creo que está al acecho, a ver si coge al muchacho en cuanto la otra madre se descuide...

M.E.C.D. 2016

DOBLE TRIUNFO SE ANOTARON LOS AZULES DEL ALMENDARES

VENCIERON LOS INFANTILES DEL DEPORTIVO HISPANO AMERICA A LOS DEL COLEGIO DE BELEN

EL TEAM DEL COLEGIO LA SALLE, SE PRESENTO FLOJO Y PASO UN SUSTO MUY GRANDE EN SU JUEGO CON LA COTORRA

No fué hasta bien entrado el segundo half que los liders del campeonato intercolegial recuperaron su juego natural para sacarle 20 puntos a sus rivales. Escolapios venció a Escuela 2

CANCIO BELLO PROVOCA EL ALZA DEL TEAM SALLISTA

No fallaron los expertos en sus cálculos al vaticinar el posible resultado de los encuentros de basket ball ofrecidos ayer tarde en el floor del Vedado Tennis Club en opción al campeonato intercolegial del colegio La Salle, pero antes de que uno de los dos pronósticos lanzados pudiese confirmarse, fué necesario que los ganadores pusiesen en juego todos sus recursos y que los regulares del team saliesen del enorme letargo en que se encontraban.

Fué el quinteto del colegio La Salle el responsable de que uno de los pronósticos estuviese a punto de no darse. Aunque parezca mentira, los chicos que comanda Raúl Canosa se presentaron completamente «sordos» jugando pobremente a la ofensiva y defensiva y tuvieron que aceptar un primer half muy reñido, que ganaron 18 por 16, antes de que decidieran el game con la facilidad que todos esperaban.

Algún picnic o bailecito fué la causa de ese descenso de juego. El cansancio natural que producen esas fiestas hizo que ninguno de los muchachos demostrasen la velocidad, pimienta y efectividad de otras ocasiones y como resultado, el coach Raúl Canosa se vió casi metido en el hoyo, con la soga al cuello en casi todo el curso del game.

Ya en las postrimerías del choque Canosa decidió enviar al floor a su segundo catcher, Cancio Bello y la prolongada estatura del chico fué lo que ayudó a que el game cogiese su nivel natural a favor de La Salle. Las combinaciones se sucedieron con extraordinaria regularidad y Cuervo, Varonita y Pity García se encargaron de anotar los puntos suficientes para devolver la calma a los hermanos del Colegio.

Un score de 46 por 26 sorprendió a los sallistas al final del encuentro, pero la realidad es que esa diferencia notable de puntos no dice en concreto el enorme susto pasado por Canosa y sus muchachos durante los treinta primeros minutos de lucha. El team de la Cotorra se aprovechó admirablemente de la flojedad de los sallistas para anotar muchos puntos y dió que hacer constantemente a pesar de que se vió forzado a trabajar sin los servicios de Felo Chavarry.

SEGUNDO GAME

El segundo encuentro culminó en un facilísimo triunfo para los Escolapios de Guanabacoa, los cuales trabajaron sin tres de sus mejores players. El score final del choque fué de 44 por 29 a favor de los Escolapios debiéndose esa diferencia al trabajo unido que desplegaron Prudencio Aguiar, Martínez y el veloz Oscar Gutiérrez.

El team de los Escolapios tuvo que trabajar a última hora con solo cuatro hombres pero aun así resultó demasiado fuerte para sus rivales, que solo tuvieron en Berguer un ayuda eficaz en sus aspiraciones.

El próximo jueves se ofrecerá un doble header de grandísimo interés.

DOMINO

ESCUELAS PIAS

	Fi	Fo	F.
O. Gutiérrez, F	4	0	4
A. Martínez, F	7	2	0
P. Aguiar, C	6	3	1
R. Llorens, G	0	0	2
J. Torajuria, G	2	1	0
Totales	19	6	7

ESCUELA NUM. 2

	Fi	Fo	F.
F. Argiles, F	3	0	2
J. Marín, F	0	1	0
E. Delgado, C	1	0	3
C. Bergueri, G	6	2	3
R. Rabelo, G	2	0	1
R. Díaz, F	1	0	0
Totales	13	3	9

RESULTADO:
Primer half:
Escolapios .. 22
Escuela No. 2 .. 12
Segundo half:
Escolapios .. 22
Escuela No. 2 .. 17
TOTAL:
Escolapios .. 44
Escuela No 2 .. 29
Referée: Raoul Argüelles
Anotador: B. Pichardo Jr.
Cronometrista: Paco Muñoz.
Jugado en el floor del Vedado Tennis Club.
Fecha: diciembre 4 de 1932.

LA COTORRA

	Fi	Fo	F.
R. Fernández, F	6	0	1
O. Suárez, F	0	0	2
M. Fernández, C	0	1	3
E. Perera, G	1	3	2
A. Tellería, G	1	0	2
J. Huguet, F	3	0	1
Totales	11	4	11

JOHN NOCH VENCIO EN LA CARRERA CROSS COUNTRY A 6 MILLAS DE BRANCH PARK

NEWARK, diciembre 4. (AP).—John Noch, del Irish-American A C. encabezó a un fiel de 26 corredores hoy para ganar la carrera senior de Cross Country a seis millas en Brach Park. Su tiempo fué de 35 minutos y 37 segundos, un segundo más rápido que el de Robert Champbell.

Metiendo corredores en las primeras cuatro posiciones y uno en el noveno puesto, el Irish American Club ganó los honores por team con 19 puntos. El Franciscan Lyceaum terminó segundo con 51 puntos y Warinaco A. C. de Elizabeth tercero con 69.

Noch y Campbell hicieron fácil la carrera alejándose de sus competidores poco después de la arrancada. Mel Porter, campeón defensor, terminó tercero, 39 segundos detrás del ganador y James D.Allesia, compañero de team, cuarto a un paso detrás de Porter.

Noch ganó el campeonato junior recientemente.

Los primeros diez en finalizar y sus tiempos fueron:

Noch 35:47; Campbell 35:48; Porter 36:26; D.Allessio 36:26 1-5; William Stachle. Franciscan Lyceaum 37:23; Stephen Miskuff, Franciscan 37:23 2-5; Frank Masterson, Warinanco A. C., 37:45; Joseph Chapman, Newark A. C., 37:45 1-5; Dick Ench, Irish American 37:56; E. Kelly, Irish American 2nd, 38:04.

LA SALLE

	Fi	Fo	F.
A. Crucet, F	1	1	2
J. Varona, F	4	0	0
F. A. Cuervo, C	9	1	1
M. García, G	4	1	0
C. Duquesne, G	1	3	0
O. de la Torre, G	1	0	3
E. Cancio Bello, C	0	0	0
M. Estrialgo, F	0	0	0
G. Fdez. Araoz, F	0	0	0
J. Mena, G	0	0	0
F. García, G	0	0	0
Totales	20	6	6

RESULTADO:
Primer half:
La Cotorra .. 16
La Salle .. 18
Segundo half:
La Cotorra .. 10
La Salle .. 28
TOTAL:
La Cotorra .. 26
La Salle .. 16
Referée: Raoul Argüelles
Anotador: B. Pichardo Jr.
Cronometrista: Paco Muñoz.
Jugado en el floor del Vedado Tennis Club.
Fecha: diciembre 4 de 1932.

UN RALLY DE CUATRO CARRERAS EN EL SEPTIMO ACTO DECIDIO EL GAME DE AYER HACIA EL TEAM PARAMOUNT

Estas figuras destacadas del golf aparecen fotografiadas en el course del Kenwood Club, en Washington, al prepararse para competir en el torneo nacional abierto que se dará en los próximos días. En el grupo están Billy Burke, Horton Smith y Walter Hagen, que han ganado distintos torneos en épocas pasadas.

Los muchachos del Firestone siguen luciendo muy poco. Han bateado solamente ocho hits en tres games. Entre Guerra y Noa dejaron al club Firestone en cuatro hits

EL MARTES SE DARA OTRO ENCUENTRO

Como se esperaba por todos los entendidos en la materia, el team de la Paramount venció ayer por la mañana con extraordinaria facilidad al team de la Firestone, que sigue luciendo el conjunto más débil de la contienda de los sociales.

Un score de 7 por 2 sorprendió a los peliculeros al final del encuentro, en el que los muchachos de la goma no pudieron impedir los distintos rallies registrados por sus contrarios. Con este motivo, ya pueden suponerse ustedes la facilidad que encontraron los del team de la Paramount para apuntarse su victoria.

RALLY DECISIVO

No fué hasta el séptimo inning, sin embargo, que la victoria se decidió definitivamente por la Paramount. En esa entrada los chicos de Dorticós hicieron cuatro carreras, acabando con la incertidumbre que tenían sus partidarios.

Serrano abrió la entrada disparando un bonito hit al center. Fonticoba tocó con intención de sacrificarse, pero el batazo le salió tan bueno que se transformó en hit. Cárdenas forzó entonces a Serrano en tercera, y Guerra a Cárdenas en segunda en un rápido lance del infield gomero, pero Vitico Muñoz recibió la base por bolas y la situación volvió a complicarse, porque a continuación Cobas bateó por el short y todo el mundo entró en home por mala tirada del infielder.

A continuación, Valdés pegó un hit para empujar la cuarta carrera del inning y el rally terminó ahí, pues aunque Izquierdo pegó otro single, el pitcher Guerra elevó un palomón a los jardines para terminar la jira.

OPORTUNIDAD PERDIDA

El Firestone anotó su primera carrera en el tercer inning, pero perdió una hermosa oportunidad de hacer más, cuando con las bases llenas y un out, Padrón fué sorprendido lastimosamente fuera de la inicial, de Guerra a Fonticoba, para matar prácticamente la entrada.

Es criticable el descuido del player de la Firestone en este inning, debido a que el pitcher estaba completamente wild y la lógica indicaba que debía haber esperado un poco más al desarrollo del inning, antes de separarse tanto de la base.

El match, después del rally de cuatro carreras que logró la Paramount en el séptimo inning, perdió todo su interés, luciendo grande para los peliculeros. Serrano se distinguió mucho, bateando y fildeando lo mismo que Fonticoba.

Antes del match se guardó un minuto de silencio en memoria de Joe Massaguer, el gran cronista de sports desaparecido.

EL MARTES JUEGAN

Mañana martes tendrá lugar el encuentro suspendido el pasado domingo entre los teams de la Firestone y Havana Electric, siendo probable que pitchee Alvarez por la Havana Electric, y Caballero por la Firestone.

PRACTICA EL JUEVES

Gerardo Balesteros, veterano infielder y manager del team de la Sociedad de Marianao, nos ha encargado que citemos por este medio a los jugadores de su team para las prácticas que tendrán lugar el próximo jueves a las tres de la tarde en el Stadium de la Tropical.

He aquí el score:

PARAMOUNT

	V	C	H	O	A	E
D. Serrano, cf	4	1	2	2	0	0
A. Fonticoba, 1b	3	2	2	7	0	0
F. Cárdenas, ss	3	0	0	1	1	0
F. Guerra, c	4	1	1	6	1	0
V. Mpñoz, rf	3	1	1	1	1	0
R. Cobo, lf	3	2	1	4	0	0
A. Valdés, 2b	4	0	2	0	0	0
M. Izquierdo, 3b	4	0	1	0	1	1
G. Guerra, p	2	0	0	0	2	0
A. Noa, p	0	0	0	0	0	0
Totales	30	7	10	21	6	2

FIRESTONE

	V	C	H	O	A	E
B. Merino, lf	2	0	0	0	0	0
A. Febles, 3b	3	1	1	2	1	0
R. Morales, ss	4	0	1	3	3	2
M. Padrón, 1b	3	0	0	7	0	0
A. M. Gómez, c	3	1	1	4	1	0
R. García, cf	2	0	1	1	1	0
E. Rego, 3b	2	0	0	3	2	0
L. Marrero, rf	1	0	0	0	0	0
S. García, p	3	0	0	0	1	0
M. Amadeo, rf	1	0	0	1	0	0
Totales	25	2	4	21	9	2

Anotación por entradas

Paramount	101	001	4—	7
Firestone	011	000	0—	2

Sumario

Carreras empujadas: F. Guerra 2; S. García; P. García; A. Valdés. Two base hits: Serrano; P. García. Sacrifice hits: Rego. Bases robadas: B. Moreno; A M. Gómez; Fonticoba; R. Cobo; A. Guerra 2. Double plays: Muñoz a Fonticoba. Struck outs: S. García 2; G. Guerra 3; Noa 1. Bases por bolas: S. García 4; G. Guerra 7; Noa 0. Wilds: J. M. Gómez. Hits a los pitchers: a G. Guerra 4 en 6 innings (salió en el 7o si nouts). Tiempo: 1.55. mpires: Borroto en home y Betancourt en bases. Anotador: Antonio Conejo.

No es Bronca, no. Es el éxtasis que produce un cigarro GENER

GENER No. 11 ---- Definitivo

El team de Diamond Ball de la Florida derrotó al de la Shell Mex en el Stadium La Tropical

Los invasores prestaron un pitcher y un right short a los locales, bateando ese pitcher tres de los cinco hits que a duras penas pudo cristalizar el conjunto de la Shell Mex.

LA PRIMERA BOLA FUE LANZADA POR EL SR. PEREZ BENITOA

En la tarde de ayer se celebró el anunciado match de Diamond Ball en el Stadium Cerveza Tropical, lanzando la primera bola el señor Pérez Benitoa, Presidente de la Asociación de Hoteleros de la Habana. Al comenzar el juego se guardó un minuto de silencio en memoria del desaparecido compañero de la crónica deportiva, Joe Massaguer cuyo sepelio se verificaba en horas de la tarde.

Actuaron de umpires en este match, M. Borroto y Chicho Betancourt. El club floridano resultó demasiado fuerte para el team del patio que se batía bajo las sedas de la «Shell Mex», y eso que los de la Flor la cedieron a los locales un pitcher de mucha habilidad en el lanzamiento de la bola ... de, a Mr. Word, reforzaron los de la Shell el R. S. con otro player americano que responde al nombre de Johnson, pero de nada les valió a los cubanos esos refuerzos para ser derrotados de manera decisiva con anotación de seis carreras por dos.

Cinco hits solamente lograron batearle a Lunn, pitcher del Florida que sacó cinco ponchetes, aunque regaló tres botellas para la inicial. Ward no ponchó a nadie pero tampoco regaló transferencias, y bateó estalizó tres hits en cuatro visitas al plate, los otros dos hits de los cubanos fueron confeccionados por R. Hernández y Félix Infiesta. En cambio los invasores se despacharon a su gusto bateando diez indiscutibles.

El producto de esta fiesta del Diamond Ball será entregado al señor Julio Blanco Herrera para que él lo haga llegar, en dinero o en especies la forma que estime más oportuna, a los damnificados del último ciclón de la provincia camagüeyana. El señor Pérez Benitoa y demás organizadores del festival han demostrado sus sentimientos humanitarios al llevar a cabo los mayores esfuerzos el éxito de este match de Diamond Ball en el hermoso Stadium Cerveza Tropical. Sean para ellos nuestras felicitaciones más calurosas.

Guillermo PI

Véase el score:

FLORIDA

	V.	C.	H.	O.	A.	E.
A. Acevedo rf	5	0		3	2	
M. Acevedo c	4	2	2	6	0	
C. Lauderer cf	3	1	0	1	0	
L. Acosta lf	4	1	0	4	0	
W. Cates 3b	4	0	1	1	1	
J. Brady 1b	4	1	1	4	1	
P. Miller rs	4	0		2	0	
J. Hale 2b	4	1	2	3	2	
P. Machin rf	4	0	0		0	
A. Lunn p	4	0	1	0	0	
Totales	40	6	10	27	6	

SHELL MEX

	V.	C.	H.	O.	A.	E.
J. Agüero ss	4	0	0	2	6	
J. Calvo cf	1	0	0	0	0	
R. Herdz 1b	4	1		3	1	
Ward p	4	0	3	0	2	
C. Camejo c	4	0	0	0	0	
Johnson rf	4	1	0	1	0	
Díaz Galup 3b	3	0	0	3	3	
A. González lf	3	0	0	5	0	
Félix Infiesta 1b	3	0	1	9	0	
A. Muñoz rf	2	0	0	2	1	
Castillo cf	1	0	0		0	
Casanovas cf	1	0	0	0	0	
Totales	34	2		27	13	

ANOTACION POR ENTRADAS

Florida	010	003	011—
Shell Mex	000	110	000—

SUMARIO

Two base hits: Brady Catez. Three base hits R. Hernández. Sacrifice hits Lauders. Bases robadas: Hales. wilds Ward 1. Lunn 11. Passed balls: Camejo. Strucks outs: Lunn 5 Ward 0. Tiempo una hora cinco minutos. Umpires Borroto, Betancourt. Fireman. Anotador Hilario Fránquiz.

(Véase la crónica de JAI ALAI y más SPORTS en la pág. 17)

PORTSMOUTH CONQUISTO EL CAMPEONATO DE FOOT BALL DE PROFESIONALES

PORTSMOUTH, diciembre 4 (AP) El Campeonato profesional de football quedó decidido hoy cuando los Espartanos de Portsmouth le ganaron al Green Bay Packers, 19 por 0.

El game, último del Portsmouth en la temporada, deja al team con seis victorias y una derrota. Green Bay tiene aun por delante un match con el Chicago Bears, antes de cerrar la temporada.

LOS AZULES DEL ALMENDARES GANARON AYER POR PARTIDA DOBLE; PRIMERO A LOS CLAVELES Y LUEGO AL MARIANAO

VENCE EL HISPANO AL COLEGIO BELEN CUATRO POR CERO

Por la tarde, en el Campo Armada, el team junior del Hispano venció al Comercio

Fué un verdadero éxito deportivo el encuentro celebrado en la mañana de ayer entre los equipos Belén Infantil e Hispano Infantil en los terrenos del Colegio, sobresaliendo notablemente la disciplina de los equipiers de ambos bandos A la atención y celoso cuidado del gran deportista Padre Rodríguez corresponden los chicos del «Belén» con una obediencia que bien podíamos calificar de matemática. Los del Hispano tampoco se quedan atrás pues al oír la voz del popular hispanófilo, «Manopla», enmiendan su error inmediatamente.

Alinearon los equipos como sigue: Belén: Torroella; Gutiérrez, Rodríguez; Roque, Muñoz, Prieto, Infante, J. Alonso, Scales, Miranda Bajzán.

Hispano: Roberto: Curri, Papito; Guillermo, Camagüey, Chino; Gárate, Fernandito, Tuñas, Chongo, Romano.

Sobresalieron: del Belén, Torroella especialmente en el puesto de Zamora, Rodríguez, Muñoz y Scales.

Del Hispano, Chongo, el primero; Fernandito, Romano y Curri.

El partido terminó 4-0 a favor de los visitantes sin que esto quiera decir que los belencitos sean pojos juegan mucho y bien, pero los Tigres tienen la ventaja de estar acostumbrados a campo grande y en un par de shoots viajaba la pelota de puerta a puerta, lo cual desconcertaba a los escolares en su habitual colocación, pero cuando éstos se hacían del esférico, con su peculiar pase corto, había que jugarles muy fino para interrumpirles la marcha sobre el goal contrario.

Nos despidió muy atentamente el Padre Rodríguez y nos rogó hiciéramos saber a la afición que el próximo domingo corresponderá a la visita de los hispanófilos presentado el equipo en el Campo Armada a las dos de la tarde.

Lo que trasladamos muy gustosamente a los fanáticos oxigenistas para su conocimiento añadiendo que todos los domingos habrá trenes cada hora, para la ida y para el regreso.

Por la tarde, en el Campo Armada jugaron los infantiles del Lucero con el Almendares, empatando a un goal.

El Hispano junior en su reparación derrotó al Deportivo Comercio, uno a cero, anotado el goal por Casado.

El Hispano alineó en esta forma: Juan López; Blanco, Arias; Agrián. B. Somoza, Félix; Manolo, Ganedo J. Somoza, García y Sarmiento

Antes de comenzar el primer juego se hizo un minuto de silencio en memoria del querido «Joe» Massaguer, poniéndose la bandera a media asta y enlutándose el palco de la prensa. Isidro Fabré actuó de pitcher tapón en los dos encuentros

EL SABADO SE BATIRAN DE NUEVO HABANA Y ALMENDARES

(Por GUILLERMO PI)

El siempre glorioso Almendares salió ayer por la pueta grande y más ancho que el warandol de a peso al vencer a los Claveles Rojos del Habana con score de 4 por 1 y luego al Marianao 7 por 5. Fué este un doble triunfo que le ha venido de perillas al team azul que chaperonea Adolfo Luque que por cierto se mostraba más contento que muchacho con zapatos nuevos al ver como le responde sus players en los juegos del actual campeonato nacional, juegos que levantan el entusiasmo de los fans y hacen resurjan los días de gloria de nuestro base ball profesional.

Una nube de tristeza entenebreció el inicio del primer match al guardarse un minuto de profundo silencio, estando a media asta la bandera del center field y encresponado el palco de la prensa en señal de profundo dolor por la muerte del muy querido y llorado Joe Massaguer, jefe que fué de las páginas deportivas de nuestro colega «El Mundo», alma buena si las hay y eterno e incansable luchador por el mejoramiento de lso sports en Cuba. La demostración rendida al magnífico compañero no pudo ser más sencilla ni mejor demostrada, no había un solo semblan donde la pena más grande no hiciera su amarga aparición.

LA UNICA CARRER AROJA

Rodríguez ocupó el box del Almendares hasta casi terminar el séptimo inning en el que los rojos le confeccionaron dos hits que ayudados por un doble robo de bases por Oms y una base por bolas dió la única carrera que pudieron anotar en todo el juego. Rodríguez fué entonces sustituído por el pitcher catalán, Isidro Fabré, quien cerró el puerto con doble vuelta de llaves y lanzó éstas a lo profundo del golfo para que ningún habanista se atreviera a pernoctar en la accesoria de Margot Chaleco.

Al levantarse las cortinas llevaron los azules su primer corredor a la chocolatera, este fué Vázquez que se embasó de boltella y acto seguido estafó la adulterina y entró en home por indiscutible de Fernández al center. En el tercer inning cristalizó el Almendares un bello racimito de tres carreras. Esa entrada la comenzó Pepín Pérez con un regalito de Nazario para la inicial, siendo después forzado en segunda por un batazo de Salazar al cuadro. Salazar estafó la intermedia y después la antecámara. Etchegoyen también recibió la base. Fernández revienta un hit de cañonazo sobre segunda anotando Salazar y poniendo a Etchegoyen sobre segunda. Cando sigue la guaracha y empuja otro indiscutible por tercera haciendo que Etchegoyen entrara con gran ruido de pasos en el hogar de sus tíos. En la jugada llegan Fernández a tercera y Cando a segunda. Valdés envía un largo fly a Estrada y Fernández entra en la chocolatera con la tercera carrera del racimo y la que había de ser la última del juego. Cueto pone fin al incidente levantando un inalámbrico al jardín central que engarza Oms.

SEGUNDA VICTORIA AZUL

Apenas disipado el humo del primer juego se levantaron las cortinas escénicas para presentar el segundo game de la tarde entre Almendares y Marianao, juego que tuvo un buen presagio para la tribu baldomerista al anotar la primera carrera, pero Fernández los tuvo a pan y agua hasta llegado el séptimo en el que le confeccionaron tres carreras siendo mandado al terminarlo al cuarto de los chorritos y apareciendo en su lugar de pitcher tapón, el ilustre catalán Isidro Fabré, al que sólo le anotaron una en el octavo, lo que les dió a los marianense un gran total de cinco pero se quedaron cortos pues los azules habían visitado cuatro veces a Margot y luego, en su entrada del octavo, que fué la última, pues ya las sombras y los murciélagos estaban en acción, llevaron tres más a la accesoria en un magnífico rallie. Con esto se dió término a la gran tarde basebolera en los grounds marquesales de Calzada y 16.

SABADOS Y DOMINGOS

La Liga General de Base Ball ha tomado el acuerdo de suprimir los juegos de los jueves, celebrándose solamente los sábados un solo juego y los domingos doble, con lo que los fanáticos estarán más descansados y ansiosos de ver buen base ball Dedibo a estas medidas serán los Habana y Almendares y el domingo Almendares y Marianao en juego doble.

PRIMER JUEGO

HABANA

	V.	C.	H.	O.	A	E,
J. Abreu 2b	4	0	1	4	6	0
J. Morales lf	4	0	0	3	0	0
A. Oms cf	4	1	2	2	0	0
R. Couto c	4	0	0	2	2	0
F. Correa ss	4	0	2	2	3	1
O. Estrada rf	3	0	0	1	0	0
M. A. González 1b	4	0	4	8	0	0
L. Valdés 3b	1	0	0	2	1	1
J. Nazario p	1	0	0	0	0	0
J Ettchegoyen p	1	0	0	0	1	0
R. Estalella 3b	2	0	0	0	1	0
R. Cueto x	1	0	0	0	0	0
J. Miralle p	0	0	0	0	0	0
Totales	33	1	9	24	14	2

ALMENDARES

	V.	C.	H.	O.	A	E,
A. Vázquez rf	3	1	1	3	1	0
J. Pérez 1b	1	0	0	13	0	0
L. Salazar lf	4	1	0	1	0	0
C. Etchegoyen 3b	3	1	1	0	0	1
J. M. Frndez. c	4	1	2	4	1	0
C. López cf	4	0	0	3	0	0
F. Valdés 2b	3	0	0	1	4	0
M. Cueto ss	2	0	0	2	5	0
B. Rodríguez p	1	0	1	0	2	0
I. Fabré p	1	0	0	0	1	0
Totales	26	4	5	27	14	1

Anotación por entradas

Habana	000	000	100 1
Almendares	103	000	00x 4

Sumaio.

Carreras empujadas: J. M. Fernandez 2; F. Valdés: M. A. González Sacrifice hits: B. Rodríguez; L. Valdés. Bases robadas: L. Salazar 2; A Oms 2; T. Correa. Double plays: M. Cueto a G. Pérez; L. Valdés a J. Abreu a M. A. González; R. Estalella a J. Abreu a M. A. González

Struck outs: B. Rodríguez 1, J. Nazario 0; J. Eckensol 1; I. Fabré 2; J. Miralles 0. Bases por bolas: B. Rodríguez 1. J. Nazario 3; J. Eckelson 1; I. Fabré 0; J. Miralles 0. Dead balls: J. Nazario a Cueto. Tiempo: una hora 35 minutos Umpires: R. Atán (home) J. Magriñat (bases) Anotador: Julio Fránquiz. Observaciones: Hits a J. Nazario: 2 en 3 y 17 v. e. a B. Rodríguez 6 en 6 y un tercio y 25 v. e. x bateó por Eckensol en el 8o. Ganó B. Rodríguez. Perdió J. Nazario.

GANO SENA CON EL AURRERA LA SGDA. REGATA STAR CLASS

Los cuatro primeros barcos que entraron pertenecen a la matrícula del M. Y. C.

Las segundas regatas de la temporada invernal de yates de vela tipo Star Class, fueron celebradas en la mañana de ayer en aguas de Habana Yacht Club, saliendo vencedor otro balandro de la matrícula del Miramar Yacht Club, el «Aurrerá V», timoneado por Miguel de Sena y gru meteado por G. Descamps. En la regata del sábado, la del día anterior, había salido vencedor el Jíbaro, con César Fuentes al timón. Ambas regatas han resultado de lo más emocionante por haber entrado en ellas los cuatro o cinco primeros ya los pisándose los talones, a pocos segundos de diferencia unos de otros.

El resultado de las competencias veleras de ayer fué como sigue:

Barco y Club	Llegada
Aurrerá V M. Y. C.	12.45.05
Ellen II M. Y. C.	12.46.40
Jíbaro M. Y. C.	12.46.42
Gavilán III M. Y. C.	12.46.45
Coco H. Y. C.	12.48.42
Almendares H. Y. C.	12.48.55
Alohita M. Y. C.	12.48.56
Lia III M. Y. C.	12.50.00
Mabuya M. Y. C.	12.50.05
Mosquito H. Y. C.	12.50.30

SEGUNDO JUEGO

MARIANAO

	V.	C.	H.	O.	A	E,
J. Ramos rf	4	1	2	1	0	0
T. Sierra 2b	0	0	0	0	0	0
P. Arango 3b	3	1	2	1	2	0
H. Mirabal 3b	2	0	1	1	3	1
P. Díaz c	4	0	1	1	0	0
J. Valladares cf	4	0	0	1	1	0
L. Roque lf y 2b	3	0	0	5	2	0
A. Cortez 1b	4	0	1	10	1	0
C. Gálvez p	2	0	0	1	3	0
R. Alonso lf	2	1	1	3	1	0
M. Rodríguez p	1	1	1	0	0	0
F. Martínez p	1	1	0	0	0	0
R. Alvarez p	0	0	0	0	0	0
Totales	30	5	9	24	13	1

ALMENDARES

	V.	C.	H.	O.	A	E,
A. Vázquez rf	4	2	1	1	0	3
J. Pérez 1b	5	1	3	7	1	0
L. Salazar lf	4	0	4	2	0	1
C. Etchegoyen 3b	4	0	1	2	2	1
J. M. Fernández c	4	0	0	2	3	0
C. López cf	4	0	0	3	0	0
F. Valdés 2b	3	2	0	2	3	1
M. Cueto ss	4	0	1	5	3	2
R. Fernández p	3	0	3	0	2	0
L. Fabré x	0	1	0	0	0	0
J. Lorenzo p	1	1	1	0	0	0
Totales	36	7	14	24	14	5

Marianao	100	000	30	5
Almendares	000	020	23	7

Carreras empujadas: P. Arango; R. Fernández; C. Etchegoyen 2; H Mirabal 3; J. M. Fernández; J Lorenzo; J. Pérez; L. Salazar. Two base hits: H. Mirabal; Sacrifice hits. F Sierra. R. Alonso; L. Roque; J. Ramos. Bases robadas: L. Salazar. Double plays: P. Arango a Roque a Díaz; Struck out: R. Fernández 1; C. Gálvez 0; M. Rodríguez 0; T. Martínez 0; J. Lorenzo 0; R. Alvarez 0. Bases por bolas: R. Fernández 3; C Gálvez 1; M. Rodríguez 0; T. Martínez 3; J. Lorenzo 0; R. Alvarez 0. Tiempo: 2 horas 8 minutos; Umpires: R. Atán (home) J. Magriñat (bases): Anotador: Julio Fránquiz Observaciones: Hits a C. Gálvez 8 en 4 y dos tercios y 22 v. e. a R. Fernández 9 en 7 y 33 v. e. x corrió por R. Fernández en el 7o. Ganó: L Lornezo. Perdió T. Marínez.

Hojas Gillette legítimas 5¢ cada una

En venta en todas partes

Gillette

Gillette Safety Razor Co. of Cuba, Habana

M.E.C.D. 2016

GANO LA SERIE CUADRANGULAR DE BASE BALL EL CLUB REGLA

PERDIO EL CENTRO GALLEGO Y EMPATARON LOS TOROS DE LA JUVENTUD CON EL IBERIA

EL CATALUNYA VENCIO A LOS CAMPEONES NACIONALES POR LA MINIMA ANOTACION; Y JUVENTUD E IBERIA EMPATARON A UNO

Los partidos estuvieron poco animados y más bien parecían de prácticas. Los galaicos presentaron un equipo que era todo una miscelánea. El Vigo sigue perdiendo. Ayer perdió 3 por 0

Los partidos celebrados ayer en el campo polarino, por el fútbol que en ellos se vió, puede decirse que fueron de prácticas. Ha tiempo que no habíamos visto un programa en el que tanto derroche de desgano se viese en los jugadores. Fueron unos partidos de prácticas y de pruebas En los campeones nacionales, a cuyo frente se halla un hombre de los conocimientos del veterano Katzer, hemos visto una alineación que era todo una miscelánea. Un jugador que en el último encuentro celebrado apareció jugando de winger izquierda, lo hizo ayer de defensa; otro que siempre ha jugado de defensa, lo hicieron formar en el centro de la línea de ataque; un medio, de insider derecho; otro medio, de defensa... ¡Vaya, que era para morirse!

Y luego, cuando se palpan los resultados al hacer la liquidación, se quejarán de la prensa, porque ésta no hace la debida reclame. Si los dirigentes no toman en serio la formación de los equipos, ¿cómo esperan que los fanáticos concurran a presenciar el espectáculo? Para estos partidos que median hasta la iniciación del campeonato, ¿por qué no se discutió alguna de las copas pendientes entre Juventud Asturiana y Deportivo Centro Gallego? Pero, ¿por qué hemos de lamentarnos nosotros si los llamados a lamentarse no se preocupan de todo esto que sucede? Así, pues, pasemos a hablarle al lector de lo que fué el programa ofrecido ayer tarde.

Al entrar en el campo de Emeterio Zorrilla, lo primero que hemos notado, fué la bandera de los campeones a media hasta, en señal de duelo por el que en vida fuera una destacada figura en el sector deportivo, el querido periodista de nuestro colega «El Mundo», Joe Massaguer. También los atletas del equipo campeón llevaban crespón negro, y lo mismo los componentes del Colegio de Arbitros.

Y EL VIGO, ¿QUE?

El Vigo, señores, es el equipo más regular que contamos en el fútbol habanero; su juego es tan regular, que jamás cambia. Parece que sus jugadores, desde tiempos inmemoriales, siempre llevan una consigna al campo: ¡perder! Y ayer, para no cambiar, perdieron con el Deportivo Luyanó, tres por cero.

Menos mal, que perdiendo y todo, son felices.

A dejar el terreno libre los equipos de la B, los equipos del Catalunya y Centro Gallego pasaron a ocuparlo, alineando a las órdenes de Conrado González, de la manera siguiente:

Campeones Nacionales:

García, Trabanco, Panchito, Antoñico, Cholas, Chule, Galcerán, Agustín, Simón, Viruta y Nico.

¿Qué tal les parece esa alineación?

Y ahora el Catalunya:

Zamorita, Charles, Mayari, Galcerán, Ortega, Roselló, Conill, Chule II, Chicho, Andrés y Suárez.

Faltaron aquí Rodríguez, Neno y Mario.

UN GOAL DE CHICHO

Apenas habían transcurrido diez minutos de juego, cuando los catalanes atacaron por el ala derecha, sirviendo Conill un centro, el cual, rematado por Chicho, dió el único goal a los catalanes, que fué también, el de la victoria, porque en el transcurso del match no se dieron más goals. Bien es verdad que ambos equipos hicieron pocos esfuerzos por conseguir más.

Como se puede ver por la alineación en el equipo de los catalanes hubo otro debut, que fué el de Chule II, que procede del Olimpia. ¡Cómo se cambia de camisetas, señores!

Una vez terminado este encuentro los equipos del Iberia y Juventud Asturiana se lanzaron al campo para competir, también en partido amistoso. Antes de alinear, árbitros y jugadores formaron una fila en el medio del campo, el público se puso de pie y se guardó un minuto de silencio, como sentimiento por la muerte del compañero Massaguer.

Después los equipos formaron de este modo:

Juventud Asturiana: Cubas, Mariano, Becerra, Bolero, Sergio, Berges, Enrique, Pelayo, Borrazás, Gisleno y Coto.

Iberia: Luis Japonés, Enrique, Arenas, Carrascal, Natalio, Pedrito, Florez, O-Donell, Bebito y Panchito

En el equipo iberista debutó un nuevo jugador, desconocido en la Habana. Antes de empezar el match, un significado iberista nos recomendó que nos fijásemos en el nuevo jugador, el que iba a debutar y que después hiciésemos una concienzuda crítica de la labor desarrollada. Y tal como nos lo pidió el referido iberista, así lo hicimos: nos fijamos bien en el jugador, lo miramos bien en todos los lances... y como nosotros también parece que se fijaron los iberistas, porque en la segunda parte salió a jugar Requejo. Con esto no queremos decir nada mas del nuevo jugador iberista, porque de un jugador que no se le ve jugar más que medio partido, creemos que no se puede decir mucho...

Este partido, para ser sinceros, hemos de decir que fué jugado con un poco más de entusiasmo que el anterior y hasta a veces los jugadores se daban cuenta que estaban jugando un match para el público, y no un partido de prácticas, porque hubo ocasiones en el primer tiempo que el equipo asturiano nos ofreció bonitas combinaciones, pero eso duró muy poco tiempo, tan poco que no le hemos podido tomar el gusto. Y en la segunda parte lo hicieron los iberistas.

En el primer tiempo, faltando seis minutos para finalizar esta parte los astures consiguieron su primero y único tanto. Fué en un jugada entre Enrique, Borrazás y Coto, rematando este último a goal. Y en la segunda parte, a los doce minutos, en escapada de los iberistas, Panchito pasa raso y O-Donell falla pero Requejo entra a toda velocidad y empalma el pelotón y lo manda al fondo de la red.

Cubas, Sergio, Bolero y Mariano fueron los que más hicieron por los astures. Enrique, Pedrito, O-Donell y Bebito, los que más trabajaron para conseguir el empate iberista.

Los que gustan del gridirón deben observar la forma de que se vale Mal Thomas, joven back del equipo de la Universidad de Manhattan College, para escapar al tackling de sus contrarios. Thomas usa admirablemente su mano en una jugada que nos gustaría verla aquí practicada por el Pollo, Tino Argimón y otros ases de nuestro fútbol.

JUAN MENDIZABAL ESTUVO A PUNTO DE LLEGAR AL HALL DE LA FAMA EN EL JUEGO DE AYER CONTRA EL FORTUNA

El notable pitcher del Regla dejó en un hit a sus adversarios y fué precisamente un error de juicio lo que permitió a Falla el disparar el batazo. El Teléfonos ganó fácil sus games

Ha terminado la serie cuadrangular de baseball dejando a los muchachos del Regla como ganadores y en disposición de batirse con los campeones del Hershey en la serie final de siete games que se ha venido proyectando.

Con Juanillo Mendizabal en el box, los ahijados del doctor Bosch dieron buena cuenta del Fortuna en el primer juego del doble header celebrado ayer en el simpático stadium ultramarino, y aseguraron el triunfo con el desicivo score de cinco por cero.

Juanillo Mendizabal, ex-atleta de los Caribes y uno de los mejores pitchers derechos que tenemos en las filas amateurs, hizo gala de su acostumbrada efectividad en este desafío y demostró ser en realidad un hombre útil a su club al dominar a los Blanqui-negros a su antojo.

Un solo hit pudieron darle los boys de Dobar anes en el game, habiendo sido el antesalista Falla, de grandes facultades, el llamado a romperle la posibilidad del «No hit, no-run game». En el séptimo inning, después de dos outs, Mendizabal le pasó una bola buena por encima del plate y Falla la envió hacia los jardines para romperle el juego perfecto. Seguidamente Juanillo metió el brazo y completó sin dificultad el out que le faltaba para dar el escón.

Un rally de cinco carreras, anotado en el tercer inning por medio de una combinación de hits y errores de los fortunistas, marcó el triunfo de los boys de Regla en el game.

El propio Mendizabal se encargó de iniciar la jira embasándose por error de la primera. Lopito bateó por el short y se embasó también cuando Camiño cometió una pifia imperdonable. A continuación Nápoles cometió su segundo fumble del inning y Mendizabal entró en home con la primera carrera del game.

El resto fué fácil, a los errores siguieron los hits y antes de que pudiese completarse el tercer out de la entrada los muchachos habían anotado carreras suficientes para ganar el desafío sin el menor susto.

Valentín García, antesalista del Regla, fué el líder del ataque en el choque, habiendo conectado dos hits en el game. Falla, cuyo hit fué de dos esquinas, merece todos los honores por el Fortuna.

SEGUNDO GAME

En el segundo encuentro de la tarde el nuevo lanzador Díaz, del Teléfonos, dejó en blanco al A. D. C limitando el ataque de sus players a tres hits, con los cuales no se puede ganar ningún partido, por muy recio que sean los bateadores.

Mirabal, segunda base de los negri-rojos, conectó dos de los tres safeties, mientras el pitcher Prieto se entretenía en batear el tercero.

Hernández y Colinó, que tuvo un día brillantísimo al campo y al bate, terminándo con un de 4—4 en el choque.

Díaz, pitcheó espléndidamente, ponchando a cuatro bateadores.

Véase los scores:

A. B. C.

	V.	C.	H.	O.	A.	E.
Pérez lf.	4	0	0	3	0	1
López rf.	2	0	0	2	0	0
Mirabal 2b	4	0	2	1	2	0
Estevéz c.	4	0	0	6	1	0
Vázquez lf	3	0	0	2	0	0
Dávila 1b	4	0	0	7	0	0
García ss.	3	0	0	5	6	0
Jordán 3b	3	0	0	1	0	0
Prieto p.	3	0	1	0	2	1
Totales	30	0	3	27	11	2

TELEFONOS

	V.	C.	H.	O.	A.	E
Cervantes lf.	4	0	0	3	0	0
Alonso cf	4	1	1	1	0	0
Hernández 1b.	5	1	2	9	0	0
Reyes c.	4	0	0	6	0	0
Quintela rf.	4	1	1	3	1	0
Colineau 3b	4	3	4	1	1	0
Romero 2b	4	0	1	1	4	0
Palencia ss.	4	0	1	2	4	2
Díaz p.	4	0	1	1	1	0
Totales	37	6	11	27	11	2

ANOTACION POR ENTRADAS

Teléfonos	021	011	010—	6
A. B. C.	000	000	000—	0

SUMARIO

Carreras empujadas Palencia 3 Colineau.

Two base hist. Colineau 3. Díaz.

Bases robadas, Alonso. Romero 2.

Double plays: Quintela a Colineau Romero a Palencia a Hernández.

Struck outs: Díaz 4 Prieto 3.

Bases por balos, Prieto 2. Díaz 3.

Dead balls: Prieto a Cervantes.

Quedados en bases: Teléfonos 7. A. B. C. 6

Tiempo una hora 30 minutos.

Umpires Ecay, home. Hernández bases. Anotador F. de la Carrera.

REGLA

	V.	C.	H.	O.	A.	E
E. López 2b.	4	0	1	0	3	0
A. Castillo ss.	4	1	1	0	1	0
N. Corbo cf.	3	1	1	2	0	0
M. Cerralbo lf.	3	0	0	2	0	0
A. Artigas c.	4	1	0	6	0	0
P. Dorticós 1b	3	1	1	15	0	0
G. Torres rf.	3	0	1	1	0	0
V. García 3b	4	0	2	0	4	1
J. Mendizabal p	4	1	0	0	2	0
R. Alvarez rf.	1	0	0	1	0	0
Totales	33	5	7	27	10	1

FORTUNA

	V.	C.	H.	O.	A.	E.
Gómez lf.	4	0	0	3	0	0
Avoy cf	4	0	0	0	0	0
Falla 3b	3	0	1	4	6	0
Nápoles 1b	3	0	0	7	0	2
Rodríguez rf	3	0	0	2	0	0
Cordeiro c.	3	0	0	4	1	0
Camiño ss.	2	0	0	4	3	2
González 2b	2	0	0	3	1	0
Reguera p.	0	0	0	0	1	0
García p.	2	0	0	0	1	0
Lecubet 2b	1	0	0	0	0	0
Zabala p.	1	0	0	0	0	0
Totales	28	0	1	27	13	4

ANOTACION POR ENTRADAS

Regla	005	000	000	5
Fortuna	000	000	000	0

SUMARIO

Carreras empujadas Corbo. Dorticós 2. Torres. García. Two base hits: Falla. Sacrifice hits. López Castillo, Camiño. Bases robadas. Corbo. Double plays García a González a Nápoles Strucks outs Reguera 1, Mendizabal 6. García 2. Bases por bolas Reguera 2. García 2. Quedados en bases, Regla 4 Fortuna 2. Umpires Ecay, home. Hernández, bases Anotador F. de la Carrera. Observaciones Hits a Reguera 4 en 2 2-3 innings, A García 1 en 5 1-3 innings Lo perdió Reguera.

(Véase la crónica de JAI ALAI y más SPORTS en la pág. 17)

BALOMPIE EN ESPAÑA

A continuación van los resultados de los partidos de futbol celebrados ayer en España en opción al Torneo de la Liga.

PRIMERA DIVISION

En Madrid: Madrid, 6; Donostia, 2.
En Sevilla: Betis, 3; Valencia, 2.
En Santander: Athletic de Bilbao, 1; Racing de Santander, 0.
En Bilbao: Español, 2; Arenas de Guecho, 0.
En Barcelona: Barcelona, 2; Deportivo Alavés, 0.

SEGUNDA DIVISION

En Castellón: Sevilla, 3; Deportivo Castellón, 1.
En la Coruña: Deportivo de La Coruña, 3; Oviedo, 1.
En Pamplona: Osasuna, 4; Celta, 2.
En Irún: Unión de Irún, 7; Athletic de Madrid, 1
En Gijón: Sporting de Gijón, 2; Murcia, 2.

TERCERA DIVISION

En Ferrol: Racing del Ferrol, 3; Eiriña, 1.
En Vigo: Avilesino, 3; Unión de Vigo, 2.
En Valladolid: Valladolid, 6; Nacional, 0.
En Baracaldo: Logroño, 2; Baracaldo, 1.
En Zaragoza: Zaragoza, 7; Alkartasuna, 0.
En Sabadell: Martinenc, 1; Sabadell, 1.
En Palafrugell: Palafrugell, 2; Júpiter, 1.
En Barcelona: Unión de Sans, 3; Badalona, 0.

FORTUNA Y DEPORTIVO DE CAMAGUEY EN EL SEGUNDO ENCUENTRO DE LA SERIE HOY EN EL CLUB DEPORTIVO ASTURIAS

Los camagüeyanos van dispuestos a anotarse su primera victoria en la Habana. Muy equilibrados los dos teams. Reunión hoy por la tarde en la Unión Atlética de Amateurs

(Por M. F. de la REGUERA)

Una importante reunión celebrarán esta tarde, en las oficinas de la Unión Atlética de Amateurs, los representantes de los dos clubs que han ganado el derecho de discutir los finales del campeonato junior de basket de la U. A. de A.: el Ferroviario y el Deportivo de Cárdenas. En ella tratarán de ponerse de acuerdo sobre la fecha de comienzo y el lugar donde ha de iniciarse la serie final de los novicios, siendo probable que se tome el acuerdo de iniciar la lucha el sábado entrante, teniendo como escenario de los primeros games el floor del Deportivo.

No hay duda de que esta serie ha de resultar equilibrada y emocionante, pudiendo esperarse una lucha de interés entre los dos teams. El Ferroviario ha rendido una hermosa labor para ganar el campeonato de la Habana y el Deportivo ha tenido que probar su calibre frente a la representación del Náutico de Varadero. Ambos teams, pues, están en buenas condiciones y listos para ofrecer una lucha interesante.

ESTA NOCHE EN EL ASTURIAS

El segundo juego de la serie de basket ball entre los equipos del Fortuna y Deportivo de Camagüey se llevará a cabo esta noche en el floor del Club Deportivo Asturias. Los camagüeyanos fueron derrotados en el primer game pero fué bien escasa la diferencia: 26x21. Hoy esperan reaccionar y llegará a apuntarse su primera victoria en la capital. En este evento se discute una linda copa que ha donado nuestro colega «El Camagüeyano». En el primer turno se ofrecerá una exhibición entre los teams del Teléfonos y el Club de Empleados de la Cervecería La Tropical, integrados ambos, por magníficos players. Los precios de las entradas son bien módicos; diez centavos para ambos sexos y palcos a cincuenta.

MAÑANA EN PALATINO

En el floor de los empleados de la Cervecería de La Tropical, simpático terreno de la barriada de Palatino que se ve favorecido siempre por una cantidad extraordinaria de fanáticos, se llevará a cabo mañana una gran exhibición de basket entre las Estrellas de Livio Morales y el equipo de la casa que cuenta con un conjunto de notables basketbolistas encabezados por Cheo García. Los tropicalinos van al desquite con los players de Livio que ya se apuntaron su primera victoria.

EN EL FORTUNA...

El próximo sábado se efectuará una gran fiesta bailable y velada. Un magnífico cartel ha sido combinado por la sección de fiestas. Números de canto, recitaciones etc., y al final espléndido baile amenizado por las orquestas de Montmartre y Sexteto Cubano. Se sortearán valiosos regalos entre los asistentes.

Destácase la pelea del Kid vs. La Barba

Es la más importante del programa de la semana que comienza hoy. Otros bouts

NEW YORK, diciembre 4.—AP.— Lo más importante, en el «schedule» deportivo de esta semana es la batalla por el título feather weight del mundo entre Kid Chocolate y Fidel La Barba, en el Madison Square Garden El match será a 15 rounds y Chocolate subirá al ring favorito de 6-5.

El cubano, uno de los más rápidos y hábiles peleadores que el ring ha desarrollado en años recientes se ha enfrentado con la Barba, ex rey de los flyweights, un par de veces.

En la primera ganó una disputada decisión, pero la Barba cambió las cosas en el segundo encuentro.

Este match del desempate se espera que lleve una concurrencia desbordante al Garden y un espléndido programa se ha combinado para apoyar a la gran pelea estelar.

Chocolate, hablando estrictamente, es uno de los tres que reclaman el título feather mundial, pero la Comisión de New York ha echado a un lado la solicitud de Baby Arizmendi, relampagueante mexicano reconocido en cambio como campeón por la Comisión de California y de Tommy Paúl, de Buffalo, poseedor del título de la National Boxing Ass.

Tanto Fidel como el Kid están en espléndidas condiciones y trabajarán todos los días hasta el miércoles por la noche, descansando jueves y viernes.

La Barba se muestra confiado en superar a Chocolate en los últimos rounds para obtener una fácil decisión, creyendo que el cubano mostrará cansancio después del séptimo episodio, pero Chocolate ha estado entrenándose para ganar resistencia y despreocuparse de que la pelea pasara de los diez episodios usuales.

El Chicago Stadium ofrecerá un match a 10 rounds entre heavyweights: Primo Carnera y King Levinsky, el viernes por la noche; Mickey Walker, de Rumson N. J. heavy weight, se batirá con Arthur de Kuh, italiano, en Los Angeles el martes. Cleveland y Detroit también presentarán interesantes peleas.

Los bouts todos de la semana son: Lunes: En New York, St. Nicholas Arena, Benny Bass de Filadelfia, vs. Eddie Reilly, de New York, lightweights (10).

Martes: En St. Paul, Dick Demaray, de Aberdeen S. D. vs. Frankie Knaued, de Milwaukee, welterweight (6); en Los Angeles, Mickey Walker de Rumson N. J. vs. Arthur De Kuh, de New York, heavyweights (10); en Seattle, Tod Morgan de Seatttle. vs. Henry Wood, de Yakina, Washington, lightweight (6). en Portland, Ore., Ah Wing Lee de Portland, vs Hubert (Kid) Dennis, de Butte, light weight (10); en West Palm Beach Fla., Chick Rains de California, vs. Arthur Godoy de Chile, light heavy weights (10); en Elizabeth N. J. Abie Bain, de Newark vs. Georgie Forrester, de Elizabeth, light heavyweights (6); en Oranga N. J. Johnny Dundee, de New York, vs. Mickey Gret de Nutley, lightweights (6); en Cleveland, Sammy Slauchter de Terre Haute, Ind. vs. Paul Pirrone, de Cleveland, middleweights, Billy Wallace de Cleveland, vs. Sammy Fuller, de Boston. lightweights, Adolf Heuser de Alemania vs. Eddie Sinms, de Clevelanda, heavyweights y Tom Heeney de Nueva Zelandia, vs. Patsy Pirrone, Cleveland, heavyweights (10); en San José, California, Maxie Rosenbloom de New York, vs. Tony Paloni, light heavyweights (10); en New York, Jamaica Arena, Hans Mueller de Alemania vs. George Cherubini, de New York, heavyweights (6).

Jueves: en Filadelfia, Johnny Datto de Cleveland vs. Jackie Willis de Filadelfia, leightweights (8).

Viernes: en New York, Madison Square Garden, Kid Cholocate de Cuba vs. Fidel la Barba de Los Angeles, featherweights (15); Chick Devlin de San Francisco vs. Frankie Battaglia, de Winnipeg, middleweight (10); Vidal Gregorio de España, vs. Petey Hayes de New York featherweight (5); en Chicago, Stadium, King Levinski de Chicago vs Primo Carnera de Italia, heavyweights (10); George Nichols de Buffalo vs. Martin Levandowwski, de Grand Rapids, Mich., lightheavyweight (8); y Young Stubley de Kewanee, Illi. vs. Young Terry, de Trenton N. J. middleweights (8); en Boston, Jimmy Maloney, de Boston, vs Johnny Dixos de Boston, heavyweight (10); en Detroit Teddy Yarosz, de Pittsburgh, vs. Paulie Walker de Trenton N. . . y Eddie Ran de Polonia, vs. Rube Edmans de Muskegon, Mich. welterweights (10).

MYRTHA MEDEROS SE APUNTO UN NOTABLE TRIUNFO EN TENNIS

Logró derrotar a la campeona Nena Suárez por straight sets. El programa para esta tarde

La gentil camagüeyana Myrta Mederos ofreció ayer la sorpresa de la tarde al vencer en «straight sets» a la campeona de Cuba Elena Suárez, que se encontraba invicta en el interesante torneo que se lleva a cabo en los courts del Lawn Tennis para decidir la posesión del lindo trofeo «Sport Girls». La señorita Mederos tuvo ayer un día espléndido y después de ofrecer una batalla extraordinaria en el primer set a Nena logró adjudicárselo con score de 8-6. Este esfuerzo logró agotar a la campeona de Cuba que fué conquistada con mayor facilidad en el siguiente con anotación de 6-3.

Los resultados totales de ayer fueron: Julia Morales logró su primer triunfo frente a la señora de Born (6-1 y 6-4). Zoilita Rodríguez, la notable zurdita sumó una victoria más frente a Elena de la Torriente (6-2; 6-1) y María Antonia encontró en Silvia Villalba a una rival de consideración logrando un triunfo con el siguiente score: 8-6; 4-6 y 6-0.

Se ha provocado una situación de mucho interés al empatarse en el primer lugar las estrellas Zoila, Nena y Lila.

LOS JUEGOS PARA HOY

Esta tarde se continuarán los encuentros con el siguiente programa:

1.—Myrta Mederos vs. Zoila Rodríguez.

2.—Lila Camacho vs. Julia Morales.

3.—Silvia Villalba vs. Elena de la Torriente.

4.—Margot Torriente vs. Nena Suárez.

MANUEL RIVERO RECIBE UN PREMIO POR SU GRAN LABOR EN EL FOOT BALL

NEW YORK, diciembre 4.—AP.— Manuel Rivero, fué uno de los atletas que recibió una insignia, cuando se repartieron hoy a los miembros de los teams deportivos de la Universidad de Columbia.

Los premios del team de foot ball les fueron concedidos a Cliff Montgomery de Natrona Heights, Pt.; Ed. Brominski, de Swoyerville Pa. Frank Chippendale. de Mattapan, Mass., Steve Szamba de Stamford, Conn; Joe Ferrara, dé Pittsburgh; Steve Grenda de Lawrence, Mass.; Joe Yinehan, de Lawrence, Mass.; Bob Lippoth. de New Rochelle N. J.; Anthony Matal, de Lawrence, Mass.; Owen McDowell, de Dallas; Joe Richavich de Maverhill, Mass.; Manuel Rivero, de la Habana; Otto Schewartz, de North Tonawanda N. Y.; Newell Wilder, de Medford, Mass.; Robert Wuerz de Unión City N. J.; George Sherwood, de Brooklyn; Mc Crae Sykes, de Bayside N. Y.; Giacomo Migliore, de Buffalo y al Manager, Harry Gross de Middletwown Md.

Gilbert dice que superará a Hank Mills

Está ahora a un ganador de su rival, pero espera poder pasarlo muy pronto

NEW ORLEANS, diciembre 4 AP. Le llaman «Hank» en los tracks, pero su verdadero nombre es Henry Mills. 16 años, pesa 100 libras y ha superado a todos los jockeys de los Estados Unidos, Canadá y Cuba esta temporada.

Pero Hank tiene un reto que rechazar el lunes, en Jefferson Park, lanzado por Johnny Gilbert, de 17 años, que casi pesa lo mismo y que se encuentra a «una nariz» de Mills y lleno de determinación.

Estos dos jockeys, leaders de sus compañeros, están en una lucha «cabeza con cabeza», para establecer un nuevo record de ganadores.

Hank se ha presentado aquí con su mamá, Mrs. Thomas Mills, que va con él donde quiera que monte y dice que ha montado 189 ganadores esta temporada.

Gilbert está a una victoria de Hank con 188 ganadores y está apuntando al record mundial, que aseguran los expertos es de 207 ganadores en una temporada.

Mills es hijo de un jockey. Su padre montó al famoso Bon Ton, pero el viejo Mills, debido al aumento de peso, se vió obligado a dejar el track, allá por la fecha en que nació el joven Mills.

El padre luego se hizo ranchero, en Montrose, Colo., y enseñó a montar a Hank a la edad de cinco años. Cuando contaba 8 primaveras, Hank ganó su primera carrera en la feria de Colorado.

La victoria en el Salina Stakes, en Maryland, este otoño, proporcionó a Hank su mayor emoción, pero su orgullo está en el ganador de venta ja que lleva a Gilbert, su rival, que condujo a la meta al vencedor en el Pimlico Futurity, con premio de $62,000.

Gilbert, que vino de Kansas, es el único soporte de su madre, sus dos hermanas y un hermano inválido

Se muestra orgulloso de sus handicaps domésticos y grita a los cuatro vientos que superará a su rival en New Orleans.

GANA LA PAREJA PEDEN-SPENCER LA CARRERA DE BICICLETAS DE SEIS DIAS

NEW YOR, diciembre 4.—AP.—Bill Peden, de Vancouver, y Freddie Spencer, de Plainfield N. J. han salido victoriosos en una de las más sensacionales carreras de bicicletas de seis días que se recuerdan en la historia del Madison Square Garden.

La combinación canadense-americana, en un espectacular final, fué declarada ganadora a pesar de que otros cuatro teams cubrieron la misma distancia, 2482 millas, nueve vueltas. Peden y Spencer, sin embargo, acumularon 934 puntos en contra de 920 de Norman Hill y Willie Grimm, americanos: 510 de Alf Letourneur y Franco Georgetti: 451 de Reggie Mc Namara y George Dempsey, de Australia y 343 de Pietro Linari y Edoardo Severgnini, de Italia.

El estado final fué:

	Millas	Vueltas	Pts.
Spencer-Peden	2482	9	934
Hill-Grimm	2482	9	920
Letourner-Georgetti	2482	9	510
McNamara-Dempsey	2482	9	451
Linari-Severgnini	2482	9	343
Deulberg-Wissel	2482	8	189
Winter-Croley	2482	4	463
B. Walthour-Rodak	2482	3	367
J. Walthour-Ritter	2482	3	271

PRINCETON FINALIZO LA TEMPORADA CON UN TOTAL DE DIECINUEVE TRIUNFOS

PRINCETON, diciembre 4.—AP.— Princeton terminó su temporada en los sports con un total de 19 victorias, 10 derrotas y siete empates de 36 encuentros. Los novatos, con 11 victorias y una derrota, superaron a los veteranos.

Dos conjuntos de Princeton, el eleven de foot ball y el team de cros country, quedaron invictos.

IMPORTANCIA Y VALOR DE LA ACTI VIDDFAISICA

POR LONGINO SANTOS (Young Liederman)

CAPITULO IV

Nota: El autor de estos trabajos, verdadera autoridad en cultura física, tiene su academia en Jesús María número 60. Visítelo o pídale informes de su curso por correspondencia; adjunte 10 centavos en sellos y él le remitirá un ejemplar de su libro «Salud, Fuerza y Perfección Física.»

Tal como prometí al final del capítulo anterior, voy a tener el gusto de relatar a mis lectores una experiencia observada en mí mismo. Hace algunos años mi brazo derecho media manteniéndolo estirado y en estado de «soltura» unas once pulgadas y media y, al contraerlo y medirlo en circunferencia, dicha medida aumentaba hasta trece pulgadas y media. Esa diferencia de dos pulgadas se realizaba con motivo de lo que llamamos fuerza contráctil, y que yo poseía en los músculos biceps y triceps. Desde entonces acá he continuado ejercitando y desarrollando aún más todos mis músculos mediante los mismos sistemas progresivos que empleo para mis alumnos y que son únicos en Cuba. Unos métodos que realmente satisfacen los más ambiciosos deseos de todos aquellos que estén realmente interesados en la adquisición de un cuerpo varonil, atlético y respetable. Pues bien, con motivo de cierto interés despertado en mí respecto a los ejercicios de resistencia y su práctica, he notado que, al practicarlos en unión de los llamados «ejercicios creadores de fuerza», mis brazos sufrieron la siguiente transformación: llegaron a medir doce y tres cuartos de pulgada en estado de soltura y trece y tres cuartos contraídos. Esto demuestra un aumento de una y cuarto pulgada en tejido y una disminución de una pulgada de fuerza contráctil o expansión No obstante semejante transformación, los brazos ofrecían el mismo contorno en estado de contracción y, sin embargo, en estado de soltura, mostraban, como es natural, un aspecto de mayor consideración en lo que a su propio desarrollo se refiere. Desde entonces a la fecha he venido interesándome en ejercicios de resistencia.

Cierto es que desde hace algún tiempo apenas si he notado algún aumento en mi desarrollo personal, pero bueno es considerar que no soy un «niño.» Mis medidas no son para asombrar a nadie, pero en cambio, mi fuerza demuestra, en unión de la resistencia, las excelentes condiciones de mis órganos vitales y la calidad de mis músculos. En la actualidad, puede decirse que hago mis ejercicios con el objeto de conservarme en buenas condiciones y mantener el desarrollo adquirido mediante mis doble-progresivos métodos, Tan pronto como un culturista físico ha logrado el desarrollo que ambicionaba o que su naturaleza le permitía, lo mejor que puede hacer es adjudicarse unos cuantos sencillos movimientos que deberá practicar para conservarse en buena forma. Eso es todo.

Cuando hemos logrado un buen desarrollo y ya contamos en nuestro «haber de la vida» tres o cuatro docenas de años, nada mejor que la práctica de ejercicios de resistencia; éstos no sólo nos brindarán unos grandes beneficios en nuestro sistema muscular, sino muy especialmente a los órganos internos o vitales. Cada vez que ejecutamos un movimiento de resistencia nuestro corazón y otros órganos vitales nos «avisarán» cuándo debemos hacer el alto; esto se realizará por medio del experimento de alguna fatiga, y bueno es advertir que en tales casos sólo se debe continuar el ejercicio, movimiento o trabajo cuando se trata de una competencia o, por el contrario, hay algo superior que nos obligue a continuar por causas justificadas. Sin embargo, al menos que estemos preparados para soportar tan duras pruebas para nuestro organismo, de una u otra forma notaremos sus desastrosos efectos. Ya de esto hablamos y explicamos bastante en mis anteriores trabajos de «Los sports no dañan el corazón», los pulmones ni otros órganos del cuerpo». No obstante, vamos a exponer aquí un ejemplo: Si el lector es una de esas personas que nunca han corrido más de una milla, posiblemente, su participación en una carrera de marathon, podría ofrecerle grandes y peligrosos riesgos. Igualmente constituiría una hazaña de gran riesgo para su salud si una persona que nunca nadó más de media milla tratara de cubrir la milla o más sin la debida preparación Lo mismo podemos decir respecto al boxeador; si éste trata de entrenarse para una batalla de quince rounds, lo lógico es que en su preparación para tal encuentro lo haga de formas progresivas hasta cubrir en su entrenamiento un tiempo superior al que la duración de los quince rounds pueda alcanzar. La resistencia, en cualquiera que sea el sport que se practique, es siempre mucho más

(Continuará.)

ESTADO ACTUAL DEL CAMPEONATO 1932-33

ESTADO DEL CAMPEONATO

	J.	G.	P.	E.	Ave.
Habana	10	7	3	0	700
Almendares	9	5	4	0	556
Marianao	9	2	7	0	222

BATTING

	VB.	C.	H.	R.	Ave
Habana	343	42	98	9	286
Marianao	314	41	79	6	252
Almendares	293	34	70	14	239

FIELDING

	O.	A.	E.	Ave.
Almendares	240	130	12	969
Marianao	231	113	14	960
Habana	269	119	20	950

PITCHERS

	J.	C.	G.	P.	Ave.
F. Martínez, M.	4	0	1	0	1.000
J. Lorenzo, A.	2	0	1	0	1.000
J. Miralles, H.	5	3	3	1	750
J. Eckelson, H.	5	2	2	1	667
R. Fernández, A.	4	1	2	1	667
J. Nazario, H.	3	1	2	1	667
A. Luque, A.	3	2	1	1	500
M. Rodríguez, M.	3	1	1	1	500
J. Fabré, A.	4	2	1	3	250
B. Rodríguez, A.	1	0	0	1	000
C. Gálvez, M.	2	0	0	1	000
J. A. Rodríguez M	2	0	0	1	000
R. Alvarez, M.	4	1	0	2	000

BATTING INDIVIDUAL

	VB	C	H	R	Ave
R. Cueto, H.	4	1	2	0	500
J. Lorenzo, A.	4	1	2	0	500
R. Estalella, H.	32	3	13	1	406
R. Díaz, M.	20	4	8	1	400
P. Arango, M.	33	8	13	1	394
R. Couto, H.	34	6	13	0	382
M. A. González H.	11	0	4	0	364
J. Abreu, H.	42	9	15	2	357
F. Sierra, M.	32	9	11	1	344
H. Mirabal, M.	39	6	13	0	333
R. Junco, A.	9	1	3	2	333
J. Morales, H.	37	5	12	1	324
L. Salazar, A.	34	3	11	3	324
G. Sotolongo, H.	32	3	10	1	313
A. Oms, H.	26	5	8	2	308
R. Fernández, A.	7	1	2	0	286
J. M. Fernández A.	32	2	9	0	281
F. Valdés, A.	33	6	9	2	273
J. Eckelson, H.	8	0	2	0	250
M. Arrechea, M.	4	0	1	0	250
F Correa, H	34	3	8	1	235
J. Pérez, A.	27	5	6	0	222
F. Martínez, M.	9	1	2	0	222
J. Valladares, M.	23	4	5	0	217
C. López, A.	37	2	8	2	216
L. Roque, M.	35	6	7	2	200
M. Rodríguez, M	5	0	1	0	200
C. Echegoyen, A.	31	5	6	1	194
L. Valdés, H.	11	0	2	0	182
A. Vázquez, A.	25	3	4	2	180
M. Cueto, A.	30	3	5	1	167
A. Cortéz, M.	18	0	3	0	167
R. Alonso, M.	12	1	2	1	167
J. Ramos, M.	13	2	2	0	154
J. Nazario, H.	13	2	2	0	154
J. Miralles, H.	14	2	2	0	143
J. Fabré, A.	7	0	1	0	143
O. Estrada, H.	32	3	4	1	125
S. Massip, A.	9	0	1	0	111
R. Alvarez, M.	9	0	1	0	111
A. Luque, A.	10	0	1	0	100
B. Fernández, H.	13	0	1	0	77

Julio Fránquiz, Compilador oficial.

M.E.C.D. 2016

EL DIA DE HOY ES EL FIJADO PARA RESOLVER LA PROVISION DE LAS TRES PLAZAS DE REPRESENTANTES VACANTES

Al efecto se deberá reunir la comisión de actas de la Cámara y designar quiénes han de sustituir a los Dres. Gonzalo Freyre de Andrade y Miguel Angel Aguiar y al Sr. Martínez Bárzaga

Para esta tarde ha sido convocada la Comisión de actas de la Cámara de Representantes, y todo hace creer que el presidente de dicha Comisión, doctor Jorge García Montes, reunirá el número reglamentario de comisionados para verificar la junta.

Será el propio García Montes quien redacte la ponencia en los casos de las vacantes de actas ocurridas por fallecimiento de los congresistas Miguel Angel Aguiar y Gonzalo Freyre de Andrade, conservadores, y Antonio Martínez Barzaga, liberal.

El acta de Martínez Barzaga será cubierta con el suplente M. Veloso y respecto a la del doctor Freyre de Andrade, el dictamen aconsejará a la Cámara que proclame en sustitución al señor Germán S. López.

Respecto de la situación de los demás candidatos al curull del doctor Miguel Angel Aguiar, tenemos la impresión de que la Comisión de actas se abstendrá de dictaminar, teniendo en cuenta que los dos primeros candidatos a desempeñar el cargo, los señores Gonzalo Alvarado y Eugenio Leopoldo Aspiazo, han renunciado a esa posibilidad.

Queda en tercer lugar el señor Sergio Carbó, que se encuentra ausente de Cuba, y que no ha reclamado el puesto.

La Comisión no resolverá de oficio, ni para designar al señor Carbó, ni a ningún otro de los demás suplentes en turno riguroso.

No sabemos si transcurrido un tiempo que los comisionados estimen prudencial, procederán en consecuencia: bien en favor del señor Carbó o en favor del señor Pío Arturo Frías.

Resuelto los casos de los señores López y Veloso, la Cámara procederá a proclamarlos en la primera oportunidad; que habrá de presentarse, seguramente, en esta misma semana que hoy comienza.

LA VELADA FUNEBRE DEL SIETE

El miércoles, a las nueve de la noche, tendrá efecto—ya se ha publicado repetidamente—en el salón de sesiones de la Cámara de Representantes, la velada fúnebre en honor y memoria del general Antonio Maceo y su ayudante el capitán Francisco Gómez Toro.

La oración fúnebre está a cargo del doctor Antonio Bravo Acosta, elocuente parlamentarista conservador y uno de los miembros más destacados de la Cámara.

El doctor Bravo Acosta ha preparado una hermosa biografía de Maceo, en la que ha ofrecido, descubrir algunos detalles ignorados hasta ahora, de la vida del Titán, como forjador de la independencia cubana.

A los invitados a tan piadoso acto se suplica la más puntual asistencia, con especialidad a los congresistas —senadores y representantes— que en su mayoría excusan su presencia en el hemiciclo en esa fecha.

SEMANA DE ACTIVIDADES

Si el martes no celebra sesión la Cámara, entonces puede asegurarse que la semana próxima será de extraordinarias actividades parlamentarias.

En las sesiones que se preparan se aprobarán la amnistía a las compañías de fianzas que adeudan al Estado sobre cuatro millones de pesos y han incurrido en graves delitos punibles.

Y seguramente el financiamiento de los cuatro millones de pesos hechos por el Chase National Bank al Estado cubano.

UN TIGRE DE BENGALA SUELTO POR LAS CALLES DE MEXICO

CIUDAD MEXICO, diciembre 4. —(AP).— Los transeúntes vieron esta noche en peligro sus vidas en la calle de Ramón Guzmán con motivo de haber escapado un tigre de Bengala de las jaulas de un circo que se encuentra instalado en la vecindad. El animal recorría las calles, al parecer tan aterrorizado como el propio público que de él huía.

Fué capturado el animal por los empleados del Circo que lo cogieron con un lazo, devolviéndolo a la jaula.

El animal estaba completamente sobrecogido de espanto por el tráfico y la excitación y se mostró muy contento, al parecer, de que lo volvieran a sus escenas familiares del Circo.

EN UN "TOQUE DE SANTO" FUERON LESIONADOS DOS HERMANOS A NAVAJAZOS

Se celebraba la fiesta de Santa Bárbara en una casa. El que resultó agresor trató de interrumpir el rito y fué sacado de la casa por los dos hermanos, a quienes atacó después

En la casa Soledad número 2, donde se celebraba un «toque de santo», con motivo de la tradicional fiesta de Santa Bárbara, que en el rito africano se festeja con baile y comida a las personas que son invitadas, ocurrió anoche una riña en la cual resultaron heridas dos personas, por otra que irrumpió en aquel lugar con el propósito de interrumpir la fiesta.

Las víctimas se personaron en el segundo Centro de Socorro, donde dijeron nombrarse Juan y Mario Perera Serrano, de 28 y 19 años de edad, respectivamente, y vecinos de Soledad 2, quienes fueron asistidos por el doctor Morejón de contusión en la región frontal, de carácter menos grave el primero, y de una herida incisa en la región lumbar, de carácter grave, el segundo.

El agresor, que fué detenido a la voz de ¡ataja, cuando era perseguido por un numeroso público y concurrente a la fiesta, en la calle de Virtudes, frente a la casa del doctor Giordano Hernández, dijo nombrarse Francisco Ramírez Valdés, vecino de San Rafael 105.

Los heridos expusieron que encontrándose en su domicilio, celebrando la fiesta ya mencionada, hizo acto de presencia Ramírez Ramos, el que se puso inconveniente y trató por todos los medios de acabar con aquélla, por lo que al salir ellos a la calle para persuadirle de que se marchara, los agredió primero con las manos y después con una navaja barbera, causándoles las lesiones que presentan.

El detenido negó los cargos, manifestando que los hermanos Perera le maltrataron de obra, porque él se opuso a marcharse de la casa, cuando así lo solicitaron los mencionados hermanos.

UN NORTEAMERICANO HA SIDO CONDECORADO CON CRUZ DE ORO AL MERITO

VARSOVIA, Polonia, diciembre 4. (AP).—Eatl Richard Cummings, de Cleveland, ha sido condecorado con la Cruz de Oro al Mérito con motivo de la inauguración del nuevo edificio de la Young Mens Christian Association en seta capital.

La construcción del nuevo edificio ha sido posible gracias al legado de $300,000 que dejó para ese objeto el difunto S. P. Fenn.

El primer ministro Pryster inauguró el edificio con grandes ceremonias y personalmente colocó en el pecho de Mr. Cummings la Medalla.

Notas Güineras

VUELVE LA CALMA

GUINES, noviembre 1932.— Desechadas las reclamaciones que pedían la anulación de tres de los colegios de los barrios Urbano Sur y Norte, y hecha la proclamación del candidato liberal a la alcaldía, señor Manuel González Regalado; se empieza ya a notar que la natural efervescencia que aparejada lleva toda elección en sí, va desapareciendo y que la calma vuelve a posesionarse a todo espíritu inquieto. Fueron estas elecciones algo casi inesperado en esta localidad, ya que nunca se había visto «tanta mixtura» ni tanta desaprensión para no cumplir lo que naturalmente cada candidato tiene derecho a esperar de su correligionario. De ahí que las sorpresas fuesen muchas al conocerse el resultado de las votaciones en las que salieron derrotados más de uno de aquellos en los que el pueblo cifraba sus esperanzas para un completo cambio de los métodos administrativos seguidos hasta hoy de los cuales sus intereses no han salido muy bien librados.

Como Concejales han sido proclamados el doctor José Manuel Llanio Rafael Morales Febles, Antonio Baez Torres, Elpidio Alvarado Peñalver, Pablo Hernández Díaz, Jose D. Cagigas, Desiderio Hernández Piloto, Pedro Soto Domínguez, y Cecilio Bello Martínez, liberales. Daniel Alfonso, Feliz Fraga, José Agustín Suárez, Eugenio Angulo Tavio, Ramón Torre Pardal, Tomás Suárez Quintero, Francisco Tejera Trujillo José A. González Granado e Higinio Fraga, conservadores. Enrique Sardaña Alfonso y Ateneo Ramos Montero, populares y Víctor M. Angulo, progresista.

Para miembros de la Junta de Educación resultaron electos el doctor Francisco Ibarra Surís, doctor Berardo Moreira, doctor Adolfo Nieto Alberti, y Luis Fernández Valdés liberales; y el doctor Manuel Fraga Menchaca, doctor Maximiliano Trujillo Yanes y el señor Adalberto Alvarez Regato, conservadores.

BAILE EN EL CASINO ESPAÑOL

Organizado por las estimadas y activas señoras y señoritas que forman parte del Comité pro víctimas del ciclón que asoló a Santa Cruz del Sur, el próximo 10 de diciembre se celebrará un baile en los salones del Casino Español de esta villa. Baile que será lucido porque para asistir a él reina entusiasmo.

ES DE JUSTICIA ACLARAR

En información enviada aparece que los Concejales Manuel González Regalado, electo alcalde por los liberales güineros en las elecciones pasadas; Francisco Palomares Domínguez, actual Alcalde en funciones, Vicente Saavedra, Pío Carrasco, Victoriano Martínez ,Higinio Fraga, Gustavo Millán Joaquín O-Farrill y Pablo Hernández han sido procesados al igual que otros más que en la relación figura y a los que se les exigen distintas fianzas; cuando a ellos solo se les exige una de mil pesos para responsabilidades civiles que pudiesen tener por algún gasto indebido.

Corresponsal

ENTRA HOY EN VIGOR LA NUEVA LEY RELIGIOSA EN EL E. DE GUANAJUATO

CIUDAD MEXICO, Dic. 4. (AP) La nueva ley religiosa, que limita los sacerdotes católicos a uno por cada 25,000 habitantes, entrará mañana en vigor en el estado de Guanajuato.

Con arreglo a dicha ley León, la capital del estado, solamente podrá contar en lo sucesivo con cuatro sato y los servicios a la población, constituida en su mayor parte por católicos.

La Legislatura del estado de Queretaro ha enviado hoy una resolución a esta capital pidiendo al Congreso que expropie todos los templos católicos de México y que los convierta en escuelas, talleres y centros de recreo.

La resolución se estudiará antes de que finalice este mes.

EL ARCHIDUQUE ANTONIO Y LA PRINCESA ILEANA FUERON AYER A BELGRADO

BUCAREST, diciembre 4 (AP.) — El archiduque Antonio y la princesa Ileana, en compañía de su pequeño hijito Esteban, fueron hoy a Belgrado por avión para visitar a sus parientes el rey Alejandro y la reina María.

Un nutrido grupo de personas de la más alta aristocracia acudió al aeródromo a despedir a los ilustres viajeros.

El avión del archiduque se vió obligado a aterrizar en Turnu Segerin debido a la densa niebla; pero no obstante esta demora, llegaron a Belgrado a las cuatro y diez de la tarde, donde fueron recibidos por el rey y la reina.

EN OBRAPIA Y BERNAZA

José Cabret Salazar, procurador y vecino de Cuba 49, y Joaquín González del Río, chofer del camión número 58525, y vecino de P. Lacoste 28, se acusaron mutuamente de haber chocado con sus vehículos en la esquina de Obrapía y Plácido.

Cuba puede absorber la mayor parte de la importación de azúcar de Chile, nos dice el attaché comercial del referido país

En tiempos normales la República chilena ha comprado hasta 150.000 toneladas de azúcar crudo. Las facilidades que se dieran a Chile no lesionarían nuestra economía

Anoche tuvimos el gusto de recibir la visita del Excmo. señor Emilio Edwards Bello, Ministro de Chile en Cuba, a quien acompañaba el Agregado Comercial de dicha República Sr. Ricardo Heatley.

El señor Heatley—que llegó en la mañana de ayer de su país, trayendo del Instituto de Botana, sueros y vacunas con destino a los damnificados de Camagüey—es persona conocida y muy estimada en nuestra capital.

Breves instantes departimos con tan distinguidos visitantes, aprovechando la oportunidad para interesar del señor Agregado Comercial de Chile alguna impresión relacionada con el intercambio comercial entre Cuba y el hermoso país sureño.

—Regreso a la Habana—nos dijo el señor Heatley—con el objeto de reasumir mi cargo de Attaché comercial de Chile en un momento muy interesante en el desarrollo de las relaciones comerciales chileno-cubanas. Los Gobiernos de ambos países, merced a la diligente gestión de sus representantes diplomáticos —León y Valdés en Chile y Edwards Bello en la Habana—están próximos a llegar a un perfecto entendimiento destinado a rehabilitar y ampliar el intercambio de los respectivos productos nacionales, dando así oportunidad para que dos Repúblicas hispanoamericanas consoliden en forma efectiva y duradera su vinculación espiritual.

Y agrega: el Gobierno de mi país ha querido evidenciar su absoluta disposición para que se transformen en una realidad inmediata las animosas intenciones de los productores y comerciantes, tanto chilenos como cubanos, en favor de una poderosa corriente de intercambio comercial entre ambos pueblos, estableciendo por Ley recientemente promulgada el régimen de Licencias de importación para el azúcar y se ha adjudicado a Cuba un contingente considerable de las internaciones de este artículo en Chile.

Luego nos dice el Sr. Heatley que dicha ley tiene la significación de que el consumo de azúcar en Chile se va a repartir en una proporción determinada entre el artículo de procedencia cubana y peruana, teniéndose que pagar un poco más por este alimento, y señala:

—No obstante esta circunstancia desventajosa, no se ha aminorado en mi país la convicción de que con Cuba podemos llegar a establecer las bases de una política comercial de beneficios mutuos, teniéndose además la visión de un poderoso movimiento de productos transportados en barcos nacionales, en un futuro no lejano.

Luego cae la conversación en los aspectos del tratado comercial, y el señor Heatley nos informa:

—Hay un punto que a mi me parece de la mayor importancia y que no debiera ser olvidado en las discusiones de un tratado comercial entre Chile y Cuba. Mi país ha llegado a importar en tiempos normales hasta 150.000 toneladas de azúcar cruda. Cuba puede absorber la mayor parte de estas adquisiciones e ir aumentando sus ventas en proporción de las facilidades que se concedan a los productos chilenos. Es fácil, tal vez, llegar a un convenio basado en el equilibrio del intercambio comercial.

De ninguna manera—continúa el Agregado Comercial chileno—las facilidades que se concederían a mi país pueden comprometer la política de apoyo a la producción doméstica en que está empeñado el Gobierno cubano desde hace varios años, pues sólo estamos en situación de enviar a este mercado productos de la zona templada y otros de que no dispone la isla.

Hablamos luego sobre las condiciones peculiares de la producción de granos en el trópico, siendo Chile uno de los pocos países que no sufre plagas de insectos y hongos. Se comenta la importación de heno de alfalfa y las regulaciones sanitarias, en lo que no hay temor ya.

—A este respecto—dice el señor Heatley—las negociaciones del tratado ofrecen una oportunidad admirable para demostrar las ventajas de una política de convenios bilaterales relacionados con las regulaciones de índole sanitario vegetal o animal.

Y nos dice por último:

En lo que respecta a Chile y Cuba se trata de una situación clara y sencilla y es de esperar que se logre un acuerdo que podría ir agregado al Convenio, mediante el cual ambos países fijaran una pauta común en lo que se refiere al establecimiento y aplicación de medidas de carácter sanitario vegetal.

Como ustedes pueden darse cuenta con la información la representación diplomática de mi país tiene en estos momentos una labor fecunda y provechosa a realizar ante el Gobierno de Cuba y por esta razón, me siento doblemente halagado en mis ambiciones si al éxito de ella puedo contribuir con mi modesto, pero sincero esfuerzo en favor de un poderoso intercambio comercial entre nuestras Repúblicas hermanas, que tan bien se complementan en todos los respectos.

Un preso se fugo de la cárcel de la Habana, ayer

Se confundió con el público que visitaba el penal. Ha sido circulado a toda la República

En la tarde de ayer logró fugarse de la cárcel de la Habana, el preso Vitalino Infante Enamorados, natural de Palma Soriano, de 23 años de edad y que residía en 20 de Mayo número 5, en Palma Soriano y quien está condenado por la Audiencia de Oriente a la pena capital.

El teniente Díaz Galup, supervisor de la Cárcel, comunicó la fuga del penado a todos los cuerpos de Policía, para que practique investigaciones a fin de lograr saber su actual paradero y procedan a su captura.

Infante presenta en su cuerpo diversos tatuajes y se estima que cuando se evadió lo hizo confundido con el público que visitó en la tarde de ayer el penal para ver a los familiares y amigos que en el mismo se encuentran guardando prisión.

Sobre la evasión de Infante se guarda una rigurosa reserva, pues se espera que de un momento a otro caiga en poder de los policías que han sido comisionados para que sea localizado.

ESIONADO POR UN TRANVIA

Justo Rosado Alzola, de 54 años, vecino de Santa Teresa 13, fué asistido en el Hospital Municipal de la fractura de la mano izquierda, que se produjo en 23 y 6, viajando en el ómnibus 18, de la empresa Auto Bus Express, llevando la mano junto a la ventanilla y serle alcanzada por el tranvía 669 de la línea Vedado-Estación Central, que manejaba el motorista José Costa, vecino de 11 número 93.

SE DIO CANDELA POR UN DISGUSTO

Asunción Patiño Gerpe, de 18 años de edad, vecina de Florencia 41, fué asistida en el tercer Centro de Socorro, de graves quemaduras diseminadas por todo el cuerpo, que se produjo en su domicilio, al rociarse alcohol en sus vestidos y darse después candela, con ánimo de privarse de la vida por un disgusto que tuvo con su esposo, el vigilante Ruiz Ruiz, número 1744.

Dicha señora hace tiempo también trató de poner fin a su vida, ingiriendo para ello una gran cantidad de permanganato.

SE FRACTURO EL BRAZO

En el primer Centro de Socorro fué asistida de la fractura del brazo izquierdo, Berta Millo de Baste, vecina de Reina 30, que dijo se causó al caerse de una escalera en la casa Prado 113.

JAMAS PODRAN HALLARSE SEGURAS LAS NACIONES MONO Y BI-INDUSTRIALES

Así declaró el ex presidente de Chile, Dr. Carlos Dávila, en Nueva York, refiriéndose a la política absurda de su país, pues no se explotan otras riquezas naturales muy abundantes

NUEVA YORK, Dic. 4 (AP) El futuro económico de Chile depende de que elimine su actual sistema industrial y recurra al estado socialista y a la diversificación de la industria, a juicio de Carlos Dávila, expresidente de Chile que ha establecido indefinidamente su residencia en los Estados Unidos.

Dr. Carlos Dávila

El doctor Dávila, cuya permanencia en el poder fué interrumpida por la revolución de septiembre, dijo que ese programa junto con la «inflación controlada» acabaría con la crisis del trabajo en Chile y daría a ese país una balanza comercial favorable.

«En estos momentos, el 98 por ciento de la sexportaciones de Chile lo constituyen los nitratos, el cobre, el yodo y el hierro. Esto no debe ser. Tenemos también muchas otras riquezas naturales que estamos en el deber de explotar», dijo el expresidente.

«Qué decir de nuestro manganeso, aluminio, niquel, plomo, maderas de construcción, azufre, potasa y oro? Qué de nuestro trigo, avena, carnes y frutas? Estas, junto con muchas otras cosas, constituyen el restante dos por ciento de las exportaciones chilenas y, sin embargo, debían constituir el cincuenta por ciento, por lo menos», agregó.

Calificando de errónea toda la política económica de Suramérica, el señor Dávila dijo que cree que los jefes de los distintos gobiernos se están dando cuenta de que los países meno-industriales o bi-industriales no pueden estar jamás seguros.

Dávila se negó a hacer comentarios acerca de la posibilidad de que Arturo Alessandri, que es presidente de Chile, lleve a cabo el programa que ha concebido.

«Alessandri era liberal, que en Chile significa individualista», dijo. «Más tarde se convirtió en socialista moderado, algo como el primer ministro Herriot. Políticamente no tenemos ninguna relación, pero somos personalmente amigos. Espero de su habilidad que ayude al renacimiento industrial de Chile tan necesario en este tiempo».

Dávila agregó que Chile ha tenido el monopolio del nitrato durante ochenta años, pero que en los últimos tiempos lo ha ido perdiendo.

RENUNCIARON TODOS LOS GENERALES DEL EJERCITO CHILENO

SANTIAGO DE CHILE, diciembre 4 (AP) Todos los generales del ejército chileno presentaron su renuncia hoy, declarando que lo hacían con el fin de que se le concediera al presidente Alessandri libertad de acción para reorganizar las fuerzas militares de la república.

Los generales, siete en total, presentaron un informe al gobierno, sobre las actividades de los altos oficiales del ejército en las maniobras militares de este año. El comandante en jefe declaró que varios oficiales serían eliminados por sus tendencias a participar en ciertas actividades ajenas a la profesión militar.

Los líderes militares participaron en las revueltas políticas de junio y septiembre, y también en los recientes disturbios revolucionarios. El régimen socialista del Dr. Carlos Dávila fué apoyado por los militares, quienes se hicieron cargo del poder hasta el establecimiento del gobierno civil de Oyanedel.

DOCENAS DE CORPORACIONES CERVECERAS ESTABLECIDAS EN NUEVA YORK EL MES PASADO

Se pedirá a los jóvenes demócratas de toda la nación de Norteamérica que inicien una intensa campaña en el país en favor de la abrogación de la ley prohibicionista

ALBANY, diciembre 4. (AP).—Varias docenas de compañías cerveceras se han incorporado en el Estado de Nueva York, durante el mes pasado, según anúncio hecho hoy por Edward J. Flynn, Secretario de Estado.

El capital que representan estas empresas, asciende a varios millones de dólares.

El total general de compañías, de todas las ramas de la industria, incorporadas en el Estado de Nueva York, durante el mes de noviembre, fué de 1,896, que representan una inversión de 22,000,000 de pesos sin incluir las 743 compañías que se incorporaron con acciones que no tienen valor de «par».

Kohn es miembro de la delegación de Alabama que se encuentra en esta ciudad para asistir a la reunión de la Comisión nacional de jóvenes demócratas de América.

Dijo que él y otros dos miembros de la delegación, están dispuestos a presentar una resolución, probablemente mañana, pidiendo a la organización nacional que apoye el movimiento anti-prohibicionista.

Agregó que Alabama es uno de los pocos estados que no tomó parte en el «desfile húmedo» durante la parada celebrada durante la convención nacional de Chicago, y que los jóvenes demócratas del Estado tratan de «redimir a Alabama» tomando la iniciativa del nuevo movimiento.

Más de cien miembros de la Comisión ejecutiva llegaron esta tarde a Atlanta para asistir a las sesiones que se celebrarán mañana y el martes.

James Roosevelt, hijo del presidente electo, que es tesorero nacional, se espera que llegue mañana.

LOS JOVENES DEMOCRATAS PIDEN UNA CAMPAÑA CONTRA LA PROHIBICION

ATLANTA, diciembre 4. (AP).—John P. Kohn, hijo de Montgomery, Alabama, ha declarado que hoy se pedirá a los jóvenes demócratas de toda la nación, que inicien el movimiento a favor de la abrogación del Estatuto prohibicionista.

«LARRY» RICE DEJO LAS FILAS AMATEURS Y AHORA ESTA COMO INSTRUCTOR

BROOKLIN, diciembre 4.—AP.—Lawrence B. «Larry» Rice, campeón de singles de Massachussets y el último player de tennis de Nueva Inglaterra que ganó la distinción de figurar entre los 10 primeros del ranking, ha decidido retirarse de las competencias amateurs para convertirse en instructor del Longwood Cricket Club.

La decisión de Rice de unirse a las filas profesionales ha encontrado la aprobación de sus compañeros de Longwood que le han notificado a T. L. Maddick, profesional que ha estado allí por espacio de los dos últimos años, su release incondicional.

Durante los últimos ocho años, Rice ha estado enseñando y coachando a la joven generación de tennistas en su vecindad, sin obtener remuneración. Su salto al profesionalismo será bueno para el tennis en Nueva Inglaterra que ha venido perdiendo por años debido a la falta de buenos instructores.

Afectados mas de 500 niños por el reajuste último

La supresión del servicio de Higiene Infantil de Cienfuegos. Atención de la boca a los niños

La supresión de los servicios de Higiene Infantil afecta a más de quinientos niños de la ciudad de Cienfuegos. Así lo comunica el doctor Clark al Director de Beneficencia a quien ruega «demore la entrega de dichos servicios a la Jefatura Local de Sanidad».

Agrega el doctor Clark que numerosas personalidades del término le han ofrecido su concurso económico para sufragar los gastos, evitándose así la clausura de los servicios que tanta gloria ha dado al doctor Enrique Núñez, su fundador en 1916.

El anterior ruego, ha sido trasladado al Secretario de Sanidad.

LABOR ODONTOLOGICA A LOS NIÑOS POBRES

El doctor Humberto Cuéllar del Río, Jefe del Negociado Central de Odontología de la Secretaría de Sanidad, rindió un informe a la Superioridad, consignando que durante el pasado mes el Negociado a su cargo había atendido a 2.005 niños, inscribiéndose durante ese período de tiempo 281 nuevos niños; practicando 17 radiografías.

También se inspeccionaron 492 niños de distintas escuelas públicas de esta capital por padecer caries y otras enfermedades.

Por último se atendió la boca de los niños recluídos en los Asilos María Jaén y el sordo mudo «Varona Suárez»; la Escuela Reformatoria de Aldecoa, el Preventorio Martí y otros centros benéficos infantiles.

PIDE TRES MIL CAPSULAS DE QUININA

El doctor Ignacio Duarte, médico municipal del pueblo de Sábalo, provincia de Pinar del Río, ha solicitado del Secretario de Sanidad tres mil cápsulas de quinina para repartirlas entre las numerosas personas afectadas por el paludismo, pues la localidad no tiene medicinas para combatir el brote existente.

SE SUICIDO LA ARTISTA MARCEL ABEND, EN PARIS

PARIS, diciembre 4. (AP) Marcel Arbend, conocido en la escena y en la pantalla por Marcelle Romee y que abandonó una brillante posición en la Comedie Francaise hace un año a causa del mal estado de salud, se ha suicidado, según cree la policía, arrojándose al Sena.

La artista tenía veintinueve años de edad.

Dícese que sufría de los nervios y estaba curándose en un hospital, del cual desapareció ayer.

Según las autoridades, una persona vió cuando la artista se arrojaba al Sena, después de haber dejado sus ropas en la margen del río.

El cadáver ha sido recuperado e identificado.

Mahatma Gandhi finalizo su otro ayuno voluntario

Está dispuesto a reanudarlo si las autoridades del penal no transigen con su criterio

POONA, Indostán, diciembre 4. (AP).—El Mahatma Gandhi interrumpió hoy el ayuno que había comenzado el sábado, a causa de la disputa que tuvo con las autoridades acerca del tratamiento de que hacían objeto a otro prisionero en la cárcel de Yeroda.

El famoso jefe indostánico ha perdido seis libras en los últimos días y su frágil organismo se encuentra considerablemente debilitado por el último ayuno, que duró treinta y seis horas.

«Tengo que morir por pulgadas», dijo el Mahatma Gandhi al expresar sus intenciones de reanudar la huelga de hambre el miércoles próximo si la conducta de las autoridades del penal no varía para entonces.

Las razones exactas del nuevo ayuno no se han dado a conocer, pero se cree que Gandhi se está interponiendo en la disputa de un preso llamado Patawardhan, a quien las autoridades del penal se niegan a concederle permiso para tomar parte en la campaña en pro de los intocables.

EL AVIADOR DOOLITLE VOLARA COMO EMBAJADOR DEL CENTURY OF PROGRESS

CHICAGO, diciembre 4. (AP) Actuando de Embajador aéreo de la feria mundial de 1933, el comandante Jimmy Doolitle se propone salir al amanecer al objeto de realizar un crucero de 10,000 millas por la nación.

El comandante Doolittle entregará mensajes a los alcaldes de veinticinco ciudades, invitándoles a que asistan al Century of Progress el verano próximo en Chicago. Intentará al mismo tiempo batir los records existentes de velocidad para transportes aéreos entre las ciudades de su itinerario.

El lunes el comandante Doolittle irá a Kansas City, Tulsa, Dallas, Houston y pasará la noche en New Orleans.

PREMIADA LA ESCUELA DE ARQUITECTURA DE PRINCETON POR FRANCIA

PRINCETON, diciembre 4. (AP) La escuela de arquitectura de la Universidad de Princeton, ha recibido la medalla del grupo americano de la «Societé des architects Diplomes pour le government francais».

La medalla se concede anualmente a la escuela que presente el mejor trabajo arquietctónico, en el concurso organizado por el instituto de Bellas Artes de París. La ceremonia de entrega será el mes entrante.

LA INDUSTRIA AZUCARERA DE LOUISIANA NO ES TAN PROSPERA COMO ANTANO

Con la libertad de los esclavos comenzó la decadencia de la industria, aumentada por la competencia de Cuba y Filipinas. Las enfermedades de la caña han contribuído a empeorarla

NUEVA ORLEANS, diciembre 4 (AP.)—La zafra en la Louisiana se encuentra en estos momentos en todo su apogeo, pero la gente vieja todavía mueve la cabeza y recuerda los buenos tiempos pasados en que no había privaciones para ellos y regían sus tierras como reyes feudales.

Toda la grandeza de otros tiempos ha desaparecido y los fabulosos ingresos del azúcar que permitían construir residencias palaciegas y mantenerlas con un alto costo en esta ciudad, ha cesado.

La verdadera baja de las plantaciones comenzó con la libertad de los esclavos, pero los «barones de la tierra» continuaron disfrutando una prosperidad casi sin interrupción hasta el alborear del siglo XX.

La competencia aumenta, pues Cuba y Filipinas comenzará a producir barato utilizando el trabajo nativo. Los salarios de Louisiana mientras tanto, subieron como resultado de la expansión general de la industria.

Otra causa que ha contribuído al empobrecimiento de los campos ha sido la invasión de los mismos por distintas enfermedades de la caña y hasta tiempo reciente no se introdujeron algunos tipos que resisten las tales invasiones.

Sin embargo, a pesar de los reveses de los azucareros, el azúcar sigue siendo una de las más importantes industrias del estado, que producen actualmente cerca de doce millones de dólares.

Señores Anunciantes

el éxito del anuncio no depende solamente de la circulación.

Es preciso que a la vez que sea muy leído el periódico, tenga el debido rendimiento su anuncio por llegar a manos de un público con favorable ambiente para el consumo de su artículo por su situación económica.

DIARIO DE LA MARINA

cubre una cantidad máxima de suscriptores, cuya posición económica permite la adquisición del producto anuncido.

EL EXITO DEL ANUNCIANTE ES NUESTRA GARANTIA

Una señora se suicido ayer en la vía pública

Ingirió un veneno y falleció en la casa de socorro. Hermana política del Sr. Alberto Pavia

En el centro de socorro de Jesús del Monte falleció en las últimas horas de la tarde de ayer la señora Viriginia Torres Muñoz, de la Habana de 28 años de edad, viuda y vecina de la calle 10 número 57, en el Reparto Lawton, Víbora, cuñada de nuestro compañero el señor Alberto Pavia, repórter de policía de nuestro colega «El Mundo».

SE ENVENENO

Antes de morir, la joven señora pudo prestar declaración ante la policía. Abatida por la muerte de su esposo y por la enfermedad que paulatinamente minaba su existencia, determinó suicidarse. Con ese propósito abandonó su domicilio y adquirió en una farmacia, cuyo nombre y lugar no recordaba, dos pastillas de bicloruro. Una vez el tóxico en su poder, al salir de la farmacia lo ingirió. Momentos después por efectos del veneno, se sintió muy mal recogida por unos desconocidos, fué conducida con toda urgencia al centro de socorro.

TODO INUTIL

Inutil fueron los esfuerzos puestos en práctica por el médico de guardia doctor Sánchez por salvarle la vida. Ella misma al pensar en sus dos hijas ya no quería morir, tomaba cuantos medicamentos le fueron suministrados, pero todo fué inútil. El veneno había surtido sus efectos en su débil organismo.

LAS TROPAS BRASILEÑAS PIDEN UNA ESTACION DE RADIO EN EL AMAZONAS

PARA, diciembre 4 (AP) El Ministro de la guerra recibió hoy una petición del comandante de las fuerzas enviadas a la frontera occidental con el fin de proteger el territorio brasileño en el caso de que rompan las hostilidades entre Perú y Colombia, solicitando la instalación de una estación de radio en las selvas del Amazonas.

Según despachos que no han podido ser confirmados se dice que las tropas peruanas han cruzado territorio brasileño. Han ocurrido encuentros de menor importancia entre peruanos y colombianos.

SUSCRIBASE AL Diario de la Marina

M.E.C.D. 2016

Compañía Trasatlántica Española

Servicio de Vapores Correos
PARA CANARIAS
El Trasatlántico
MARQUES DE COMILLAS"
Saldrá de la Habana el 9 de diciembre
Para:
LAS PALMAS, Gran Canaria
—vía Centro América—

El Trasatlántico
"HABANA"
Saldrá de la Habana el 16 de diciembre
Para:
VIGO, CORUÑA, GIJON, SANTANDER y BILBAO
—vía New York—
PARA VERACRUZ
Vapor "HABANA" diciembre 9

El Trasatlántico
"MAGALLANES"
Saldrá de la Habana el 23 de diciembre
Para
CADIZ Y BARCELONA
—vía New York—

GARCIA & DIAZ Ltda.
AGENTES GENERALES
Palacio de la Lonja — Teléfonos: M-6911 y M-6912
Dirección Telegráfica: "AMGARDIAZ" — Habana

Compañía del Pacífico

MALA REAL INGLESA
(THE PACIFIC STEAM NAVIGATION COMPANY)
VAPORES CORREOS INGLESES

A España, Francia e Inglaterra
Por el magnífico trasatlántico de 25 mil toneladas.
"Reina del Pacífico"
SALDRA DE LA HABANA
EL 26 DE DICIEMBRE
PARA
Vigo, Coruña, Santander, La Pallice y Liverpool
PRIMERA, SEGUNDA Y TERCERA CLASE

Servicio a PANAMA, PERU Y CHILE vía Kingston
EL VAPOR
"ORCOMA"
SALDRA EL 1ro. de ENERO 1933.
Para informes generales, reservaciones, fletes, etcétera:
AGENTES GENERALES.
DUSSAQ Co. Lt. S. A.
PALACIO DEL CENTRO ASTURIANO.
TELEFONO: A-6540.—HABANA.

Compañía Trasatlántica Francesa

Línea Francesa - French Line
VAPORES CORREOS

Próxima Salida Para EUROPA
El Nuevo
''LAFAYETTE''
Saldrá de la Habana
El 1o. de Enero de 1933 a las 12 m.
Para el HAVRE (vía New York)
Con un día de estancia en NEW YORK
Llegará al HAVRE el 12 de Enero

Admite CARGA y PASAJE para el HAVRE

Línea de NEW YORK al HAVRE y PLYMOUTH
por los lujosos y rápidos trasatlánticos franceses:
ILE DE FRANCE — PARIS — CHAMPLAIN
LAFAYETTE — DE GRASSE — ROCHAMBEAU

Para más informes dirigirse a:
ERNEST GAYE
O-REILLY No. 9 — TELEFONO: A-1476
APARTADO 1090 — HABANA

BRILLANTE LA NOCHE DE CARIDAD EN EL JAI-ALAI

El altruismo por los damnificados tuvo su respaldo en la gallardía del deporte. Ganaron el primero Mir y Goyo. El segundo Irigoyen y Arriola. Y el tercero Creus y Arrondo. El corazón a media asta...

HOY VOLVEMOS AL PELOTEO DE CONCORDIA

Noche de Santa Caridad. Por y para los desdichados, los desgarrados, los huérfanos; por todos los que lloran y sufren las crueldades horrendas a su paso, lúgubre y ululante el ciclón que asoló al legendario Camagüey.

Caridad por la alta y altruista gracia del noble Comité de La Cruz Roja Cubana que sabiendo de las inmensas caridades florecidas en el noble y augusto caserón de Concordia, allá se fueron alargando las manos de lirio y de capullo, implorando temblorosas, algo para los huérfanos, los solos, los azotados; los que desde que pasó el ciclón por su legendaria tierra van por la vida, mirando a Dios, como los ciegos, cuando pierden la madre amorosa que los guiaba a través de las tinieblas de la vida. Y en el frontón se les abrieron las puertas de par en par, agregando—Eguiluz, Capetillo, Galbis, todos—a su alta caridad contestamos nosotros con la delicadeza de nuestro arte, la gallardía de nuestros músculos y el ansa de nuestro amor a la lucha y el tiempo, y así los duelos, estos duelos horrendos, con un poco de pan serán menos. Pelotearemos con toda fe, con toda alma con todo amor, con el altivo amor propio de los nobles profesionales, y así completaremos la obra noble de siempre de la caritativa mujer cubana.

Por eso anoche la luz era más luz, la del Jai Alai; más gente, la gente; más donosa y jacarera la alegría y más jocundo el entusiasmo. Porque era noche de Santa Caridad. Aspecto solemne; lleno completo; horas de mágico y de sublime encanto. Horas triunfales para todos.

Pelotearon el primer partido, los blancos, Mir y Goyo, contra los azules, Aguiar y Sola; cuatro hombrecitos, que haciendo bueno lo de la altivez profesional, pelotearon un partido travieso, bravo y emocional; que empataron la mar de veces, y que altaneros y majestuosos lo llevaron al empate trágico de 24. Gran ovación. Lo ganaron los blancos. Boletos a $5.40. Boletos de la primera quiniela; de Mir a $4.60, y la de Mir y de Millán a $26.00.

Entre ovaciones delirantes, desfilaron, cancha adelante, los prohombres pelotantes del gran fenomenal de la noche preciosamente altruista: los blancos, Irigoyen y Arriola, contra los azules Argoitia y Areitio. Y en medio de una profunda espectación—el cartel de las parejas la imponían—se debate de manera recia y elocuente una decena de las de redondez fenomenal, floreciendo dos contundentes empate en dos y en diez. Dos ovaciones. Y como en tan altas solemnidades el triunfo es honor y fama, desde la azotea al honor y al triunfo se tiraron los dos blancos; Irigoyen en una labor y en una faena portento de delantero extrafino elegante y artista, como cualesquiera Benvenuto Cellini, dibujó pintó, bordó y esculpió, en una hora de peloteo altisonante y altanero, dominador. Y como esta obra la completa Arriola, dando unos aletazos de tiburón con hambre atrasada; esto es, pegando como un estupendo, los dos azules, que estuvieron muy medianos, anduvieron que nunca supieron por donde andaban. Se quedaron en 20. Empero el partido lo valió todo, por lo de Benvenuto Irigoyen y por la reciedumbre estupenda de Arriola. Boletos a $4.00. Boletos de la segunda quiniela; la sencilla de Areitio a $6.60 y la de Areitio y de Ferrer a $30.00.

Y salieron los que peloteaban el cierre de la preciosa noche, los azules Ferrer y Llano, contra los blancos Creus y Lllano. Bueno; lo empataron en la una y en la dos, y todavía no lo empataron en tres. Como Creus, cree en todo menos en Ferrer y Arrondo duda de la llaneza de Llano, pues entre Creus y Arrondo, que hicieron una sobresaliente faena pelotera, sacaron en volanta a los dos verdes, que dicho sea de pasito, no estuvieron mal, sino que estuvieron peor. Y se quedaron en 24. Así y todo fueron en coche-criollo, en volanta. Boletos a $5.40.

Así fué la noche de alta caridad en el viejo caserón de Concordia, crisol de caridades.

Y ahora lloremos y pongamos el corazón a media asta, que ya pagó su tributo a la madre aquel gran cronista, gran corazón y compañero entrañable que se llamó Joe Massaguer.

F. RIVERO

PROGRAMA OFICIAL PARA LA FUNCION DEL DIA 5 DE DICIEMBRE

A las 8 y cuarto p. m.

PRIMER PARTIDO a 25 tantos.— Juanito y Mir, blancos, contra Aguiar y Escarza, azules. A sacar ambos del cuadro 9 y medio con ocho pelotas finas.

PRIMERA QUINIELA a 6 tantos.— Aguiar; Escarza; Goyo; Juanito; Mir y Morales.

SEGUNDO PARTIDO a 30 tantos.— Celaya y Areitio, blancos, contra Ochoa y Echevarría, azules. A sacar ambos del cuadro 10 con ocho pelotas finas.

SEGUNDA QUINIELA a 6 tantos.— Celaya; Lizárraga; Motrico; Ochoa; Tomás y Echevarría.

TERCER PARTIDO a 30 tantos.— Lizárraga y Tomás, blancos, Motrico y Sarasola, azules. A sacar ambos del cuadro 9 y medio con ocho pelotas finas.

Habana-Madrid

FUNCION DE LA TARDE

Pelotearon el primer partido del domingo, los blancos Constante y Cubota, contra los azules Salvador y Echanique. Lo empataron en 1 3. 5 y 6. Lo ganaron los azules. Los blancos quedaron en 18.

Boletos a $1.80.
Primera quiniela; de Buendía.
Boletos a $5.40.
Combinada de Buendía y de Echanique.
Boletos a $24.00.

Partido estelar; lo pelotean los blancos Antonio y Labat y los azules Andrés y Mina. Lo empataron en 2, 3, 4, 5, 7. 8 y 15. Lo ganaron los azules. Los blancos quedaron en veintidós.

Boletos a $1.80.
Segunda quiniela; de Emilio
Boletos a 6.80.
Combinada: de Emilio y de Montes
Boletos a 26.00.

Tercer partido; lo pelotean los blancos Pascau y Montes mayor contra los azules Alí y Buendía Lo empatan en 1, 8, 15, 17, 19. 20 y 21 Lo ganaron los blancos. Los azules quedaron en 25.

Boletos a $1.80.

FUNCION DE LA NOCHE

Pelotean el primero de la noche los blancos Montes menor y Pastrana contra los azules Petit Cubota y Aníbal. Lo empataron en 1, 3. 4, 5, 27 y 28. Lo ganaron los azules. Los blancos quedaron en 28.

Boletos a $1.80.
Primera quiniela; de Pastrana.
Boletos a $5.00.
Combinada de Pastrana y de Salvador.
Boletos a $1.40.

Partido estelar; lo pelotean los blancos Iturrino y Epifanio contra los azules Ugalde y Gayarre. Lo empatan en 2; 3; 4; 5; 6; 8; 11; 12; 13; 15 y 16. Lo ganan los azules. Los blancos quedan en 22.

Boletos a $1.80.
Segunda quiniela; de Gayarre.
Boletos a $3.00.
Combinada; de Gayarre y de Epifanio.
Boletos a 10 pesos.

Y pelotean el último, los blancos Uria menor y Vallejo contra los azules Emilio y Azpeitia. Lo ganaron los blancos. Los azules quedaron en 28.

Boletos a 1.80.

D. F.

OFRECEN $100.000 AL CAMPEON SHARKEY POR UN BOUT CON GODFREY

FILADELFIA, diciembre 4 (AP). Los representantes de la Arena Corporación dijeron hoy que le han ofrecido a Jack Sharkey $100,000 por defender su título contra George Godfrey, heavyweight de color, aquí, el próximo verano.

Jess McMahon, ex asociado del desaparecido Tex Rickard, llamó al manager de Sharkey, Johnny Buckley, por teléfono, se declaró y le ofreció pagar a Sharkey $50,000 a la hora de firmar y el resto una semana antes de la pelea.

Buckley dijo que declaró hablaría con el campeón antes de dar su aprobación.

BOSTON, diciembre 4 (AP.) — John Buckley, manager de Jack Sharkey, dijo esta noche que los reportes recibidos de Filadelfia sobre una oferta al campeón heavyweight, de cien mil pesos para pelear con George Godfrey, peleador de color, el próximo verano, «eran nuevos para él».

Representantes de la Arena Corporation de Filadelfia, dijeron que le habían ofrecido dinero a Sharkey para pelear con el boxer de color.

Buckley dijo que para poder pelear a Sharkey bajo la promoción de la corporación de Filadelfia, tenía que ser dejado en libertad primero por el Garden de Nueva York, que le tiene bajo contrato.

Anuncios Clasificados de Ultima Hora

ALQUILERES

A-1 Habana

ALQUILO SAN RAFAEL 250, altos: sala, recibidor, cinco cuartos, baño intercalado, comedor. Bajos: independientes, sala recibidor, tres cuartos, baño intercalado, comedor, cuarto criado, patio. Informan: F-1867.
A-1 41065 4 Dic. 8

SE ALQUILA MUY barata la casa Campanario 209 altos. Sala, comedor corrido, tres habitaciones grandes, cocina servicio, mucha agua. Llave en la misma. Se puede ver a todas horas. Informan: Lealtad 238, U-2256, A-2689.
A-1 41075 4 Dic. 8

SE ALQUILAN
San Lázaro 318, altos, entre Gervasio y Escobar, modernos con sala, recibidor, dos habitaciones, baño intercalado, comedor, cocina, servicios criados. Alquiler módico. Verlos, de 2 a 6 p. m.

SUAREZ 137, ALTOS Y BAJOS, modernos con sala, dos habitaciones, rebajado. Verlos. de 8 a 12 a. m.

INFORMES:
COMPAÑIA DE SEGUROS
"EL IRIS"
Empedrado 34. Teléfono A-1294.
A-1 41014 3 Dic. 7

SE ALQUILAN LOS ALTOS, San Lázaro 352, entre Gervasio y Belascoaín, sala, comedorcito, dos cuartos, baño, cocina y patio. Alquiler: $20.00 Informes, en los bajos.
A-1 41031 3 Dic. 5

A-2 Vedado y Príncipe

OPORTUNIDAD: Alquilo 3 casas modernas, 3 cuartos, baño intercalado, porcelana, sala, comedor cocina, patio, agua caliente, lavedor, servicio criados, portal, jardín, garage $20.00, $18.00, $16.00. Apartamentos dos cuartos, cocina, servicio, portal y jardín $8.00, $7.00. Establecimiento esquina: $20.00 Calle 2 esquina a 35. Vedado, encargado.
A-2 40904 2 Dic. 6

VEDADO. ALQUILO casa una sola planta H 219 entre 21 y 23. Jardín, portal, sala, tres cuartos, comedor, cocina, cuarto y servicio de criada. Llave 215. Teléfono F-4215.
A-2 41111 4 Dic. 6

CALLE 4 ESQUINA a 15, Vedado: Se alquila casa de 2 plantas. Bajos portal, jardín. recibidor, sala, hall, living-room 2 cuartos, baño intercalado, comedor, pantry, cocina, 2 cuartos, comedor y servicios de criados, garage para 4 máquinas y 2 cuartos y servicios para chauffeur. Altos: living-room, 8 cuartos closets, 4 baños intercalados. cuarto costura, cuarto cocina y fregadero. Precio: $160.00. Informes: Bufete de Arellano, M-3936.
A-2 41037 3 Dic. 17

ALQUILERES

A-2 Vedado y Príncipe

SE ALQUILA: CALLE N. número 190 entre 19 y 21, casa con portal, terraza, sala, saleta, despacho, hall, cuatro habitaciones, baño, comedor, cocina, lavadero, cuarto criados, dos habitaciones con baño en azotea, garage. Informes: M-2781 F-2585.
A-2 41006 3 Dic. 7

GRAN CASA
Hall, sala, comedor, ocho grandes habitaciones para familia, 4 cuartos de criados. Gran garage para cinco máquinas, etc. Precio rebajadísimo: 80 pesos. Calle J. entre Línea y 15.
A-2 41051 3 Dic. 6

A-6 Luyanó

SE ALQUILAN dos casas en Ensenada 6-A y 6 entre Municipio y Arango. Precio: $17. Sala, saleta y tres cuartos, a dos cuadras de la calzada.
A-6 41096 4 Dic. 7

SE SOLICITAN

AGENCIAS DE COLOCACIONES

CUALQUIER CLASE de empleado que necesite, de oficina, hoteles o domésticos, pídalos a la CUBAN AMERICAN EMPLOYENT, la mayoría hablan inglés y español. Telf. A-3343, A-3806.
X 41074 4 Dic. 6

SE OFRECEN

O-1 Criadas y Criados

MUCHACHA ESPAÑOLA o acostumbrada al servicio de buenas casas desea colocarse de criada de comedor o de manos y en la misma una joven para manejadora o criada de manos. A-8291.
O-1 41115 4 Dic. 6

ESPAÑOLA DE 35 años, desea colocarse de cuartos o criada de manos, lava y plancha ropa fina tiene referencias de casas muy conocidas; tiene buen carácter. Informan Teléfono U-8239, Pilar.
O-1 41114 4 Dic. 6

SE DESEA COLOCAR una muchacha española para cuartos o comedor; tiene referencias. M-2476.
O-1 41110 4 Dic. 6

SE DESEA COLOCAR una muchacha española de criada de manos o para cocinar y limpiar o manejadora: lleva tiempo en el país. Teléfono F-6332.
O-1 41105 4 Dic. 7

SE DESEA COLOCAR una joven española para criada cuartos o de comedor; tiene buenas referencias. F-6265.
O-1 41102 4 Dic. 6

SE DESEA COLOCAR una muchacha para todos los quehaceres de una corta familia. Teléfono F-6358. Tiene buenas referencias.
O-1 41099 4 Dic. 6

JOVEN ESPAÑOLA desea colocarse de criada de manos o de cuartos; tiene referencias. Llame al teléfono A-2056.
O-1 41095 4 Dic. 7

JOVEN ESPAÑOLA desea colocarse para todos los quehaceres de una casa, menos cocinar, es formal y trabajadora; tiene referencias de casas donde ha trabajado. Informan: M-9427.
O-1 41091 4 Dic. 6

CRIADO ESPAÑOL acostumbrado al servicio de mesa y práctico en la limpieza, desea colocarse, teniendo referencias de buenas casas en que ha prestado sus servicios. Teléf. A-3806
O-1 41084 4 Dic. 6

EXPERTO. UN JAPONES desea colocarse criado de manos; tiene muy buenas referencias. Informe: Juan Ogata. Teléfono A-9814.
O-1 41079 4 Dic. 7

SE OFRECEN

O-1 Criadas y Criados

DESEA COLOCARSE joven española para los quehaceres matrimonio solo o corta familia, casa chica o para limpieza, es formal y cumplidora, desea personas moralidad. A-3877.
O-1 41004 3 Dic. 7

SE DESEA COLOCAR una joven española criada de manos o comedor, no le importa ayudar a la cocina. Teléfono F-5152.
O-1 41078 4 Dic. 6

SE OFRECE UN criado de manos español para casa particular; tiene buenas referencias de las casas en que ha trabajado, es formal, sin pretensiones; va a cualquier parte. Teléfono A-6505
O-1 41069 4 Dic. 6

SE DESEA COLOCAR una muchacha españolas de criada de manos o manejadora: tiene referencias como honrada y trabajadora. Jesús del Monte 346, teléfono I-3765.
O-1 41080 4 Dic. 6

DESEA COLOCARSE criado de manos peninsular, joven, experimentado en todo servicio fino, sin pretensiones y con referencias de casas conocidas va a cualquier punto. Teléfono A-4792.
O-1 41085 4 Dic. 6

SE DESEA COLOCAR un buen criado de manos, práctico en su trabajo, con buenas referencias, sabe planchar, se llama Fernando Villar edad, 35 años. Teléfono M-6676.
O-1 41077 4 Dic. 6

SE OFRECEN DOS criadas españolas, una de cuartos, cose muy bien, otra de comedor sirve a la rusa, tienen muy buenas referencias. Telf A-3806.
O-1 41070 4 Dic. 6

SE OFRECEN sirvienta española, sabe coser bien y cortar, va fuera de la Habana otra criada, sabe cocinar bastante bien y lavar; ambas de buena presencia y referencias. M-7122.
O-1 41082 4 Dic. 6.

JOVEN ESPAÑOLA desea colocarse de criada de manos o de manejadora o cuartos; tiene inmejorables referencias. Informan F-6021. Preguntar por Carme.
O-1 41081 4 Dic. 6

DESEA COLOCARSE joven española, para criada de manos, sabe lavar y planchar, ropa fina, va a los repartos desea casa de moralidad; tiene referencias. Informes: teléfono M-4326.
O-1 41121 4 Dic. 6

SE DESEA COLOCAR joven española de criada de cuartos o comedor, sabe servir a la rusa; tiene referencias. No le importa salir a los repartos. Informan: teléfono I-2845.
O-1 41122 4 Dic. 7

SE DESEA COLOCAR una muchacha española de criada de cuartos o de comedor o manejadora; otra para cocinar y limpiar a corta familia FO-2674.
O-1 41119 4 Dic. 7

O-2 Cocineras y Cocineros

SE DESEAN COLOCAR dos jóvenes españolas, una para cocinar y limpiar y la otra para manejar y limpiar; criños con los niños y tiene buenas referencias. Teléfono M-7886.
O-2 41090 4 Dic. 6

SE OFRECE española para cocinar y limpiar, duerme en la colocación; tiene referencias. Teléfono A-8066.

SE OFRECE UNA española de mediana edad, para cocinar o cocinar y limpiar en casa de moralidad; tiene referencias Informan: A-3090.
O-2 41087 4 Dic. 6

UNA ESPAÑOLA de mediana edad, se ofrece para cocinar y limpiar a corta familia, en la misma una muchacha, de criada de manos o manejadora; tienen referencias. Informan M-3836.
O-2 41086 4 Dic. 6

DESEA COLOCARSE una joven española para cocinera en casa de moralidad; tiene referencias, sabe cumplir con su obligación; duerme fuera. Telf. No. A-4658.
O-2 41068 4 Dic. 7

PARA COCINAR Y limpiar, se ofrece española joven, sabe cocinar muy bien, y tiene muy buenas referencias. Teléfono A-3543.
O-2 41071 4 Dic. 6

SE OFRECE MUY superior cocinera repostera de color, va a repartos otra cocina bien, ayuda en limpieza o lavar a corta familia; criada o manejadora. Tiene nmuy buenas referencias. M-7122.
O-2 41083 4 Dic. 6

DESEA COLOCARSE cocinera española para matrimonio o corta familia, sabe bien cocinar y limpiar, llame teléfono A-5236. Cuarteles No. 1.
O-2 41116 4 Dic. 6

SE DESEA COLOCAR una joven muchacha española de cocinera y si es corta familia para todo, sabe cumplir con su obligación; tiene buenas referencias. Telf. FO-2667.
O-2 41112 4 Dic. 7

SE DESEA COLOCAR, una señora española de mediana edad, para cocinar y limpiar. Informan: U-1267.
O-2 41109 4 Dic. 6

SE DESEA COLOCAR una joven española, para cocinar y limpiar, entiende bastante de cocina; tiene referencias. Informan: M-6034.
O-2 41108 4 Dic. 6

SE OFRECE UNA joven española es cocinera y repostera, no duerme en la colocación. Informan en el teléfono F-6051.
O-2 41107 4 Dic. 7

ESPAÑOLA COCINERA repostera, desea colocarse, entiende la cocina francesa y americana. F-6066.
O-2 41106 4 Dic. 6

SEÑORA BLANCA de mediana edad se ofrece para cocinar, es competente tiene referencias; va al campo. Informes: M-9543.
O-2 41097 4 Dic. 6

SE OFRECEN

O-2 Cocineras y Cocineros

SE OFRECE SEÑORA española, para cocinar, cocina a la criolla y española, si es corta familia, cocina y limpia; duerme en la colocación; tiene referencias. Informan: A-0506.
O-2 41103 4 Dic. 6

DESEA COLOCARSE una española mediana edad de cocinera o servicio de corta familia. I-7316.
O-2 41100 4 Dic. 6

DESEA COLOCARSE una joven española para cocinar y limpiar o criada de manos; tiene buenas referencias. Teléfono I-7244.
O-2 41098 4 Dic. 6

MUCHACHA ESPAÑOLA desea colocarse de cocinera, repostera, sabe cocinar bien a la española y criolla, hace plaza, si se desea duerme fuera, sueldo no menos de 23 pesos. Teléfono FO-2667.
O-2 41104 4 Dic. 6

SE DESEA COLOCAR una muchacha española para cocinar o para dos cosas, es práctica, que lleva tiempo en el país; es formal; tiene quien la recomiende. Teléfono X-3982.
O-2 41094 4 Dic. 6

DESEA COLOCARSE una española, sabe cocinar y limpiar, lleva tiempo en el país y tiene referencias. Teléfono X-1773.
O-2 41093 4 Dic. 6

SE DESEA COLOCAR un joven de color para cocinero y repostería, casa particular; sin pretensión; sueldo mínimo $25. Informes: F-6131.
O-2 41092 4 Dic. 7

SE OFRECE SEÑORA joven española, buena cocinera, lo mismo hace de todo, referencias de la casa que trabajó, desea casa estricta moralidad y buen trato. Sta. Emilia 136. Teléfono I-3395.
O-2 41120 4 Dic. 6

JOVEN ESPAÑOLA, desea colocarse para cocinar. no le importa ayudar a otros quehaceres de la casa, sabe cumplir con su obligación y tiene referencias. Informan: teléfono X-2479.
O-2 41118 4 Dic. 6

O-3 Manejadoras

SE DESEA COLOCAR una señora española, para manejadora y limpiar entiende de cocina, va al campo. Informan: F-6188.
O-3 41088 4 Dic. 6

SE OFRECE manejadora alemana, habla inglés, tiene referencias de dos años en una casa, no le importa ir al campo. Teléfono A-3343.
O-3 41072 4 Dic. 6

SE OFRECEN DOS manejadoras, españolas, una joven, otra de mediana edad acostumbradas a cuidar niños chiquitos y mayores; tienen buena salud y buenas referencias. Telf. A-3343.
O-3 41073 4 Dic. 6

O-6 Choferes

DESEA COLOCARSE joven chauffeur práctico y formal para casa particular o comercio; sin pretensiones. Teléfono M-5123
O-6 41113 4 Dic. 6

O-8 Lavanderas y Lavanderos

JOVEN ASIATICO, desea colocarse, en casa particular, de lavandero, es planchador de ropas finas; tiene referencias. Informa: X-1383 o M-1886.
O-8 41067 4 Dic. 7

O-12 Ofertas-Varias

CINCO HOMBRES fuertes y trabajadores, padre e hijos, solicitan finca para cultivarla, crianza y ordeño a la mitad, si no tiene vivienda se la hacen, no tienen recursos monetarios, pero si referencias personales. Informan M-3684.
O-12 41101 4 Dic. 7

SE COMPRAN

C-12 Objetos-Varios

U-2530: COMPRO OBJETOS Arte, Adornos plata, bronce, porcelana, antigüedades, platos antiguos, soperas, etc., oro viejo, libros, muebles, pianos, baúles, maletas. Compro todo. Pago más que nadie U-2530.
C-12 41042 4 Dic. 9

SE VENDEN

V-4 Establecimientos

VENDO BODEGA SEMI almacén. $5,000; tiene $2,000 existencia, algo bueno verdad, si quiere trabajar a toda máquina vea este negocio, doy facilidad pago Montes y Someruelos, cafe, Cuenya
V-4 41076 4 Dic. 7

VENDO LA MEJOR bodega de la Habana, mejor admitiría socio, estoy cansado. Arrojo Belascoaín 50.
V-4 41117 4 Dic. 6

V-5 Muebles y Prendas

SE VENDEN UNOS muebles, casi nuevos por tener que embarcarse su dueño. Sumamente baratos, pueden verse a todas horas. Vedado, Calle 8 No. 35, entre 13 y 15.
V-5 41066 4 Dic. 6

V-12 Objetos-Varios

REGIO RELOJ bronce con Napoleón en la Batalla de Gena. Cofre antiguo, bronce. Jarrón grande chino. Varios objetos bronce y mármol, jarras porcelana antigua, lámparas candelabros, platos escudos. Precios de oportunidad. «La Predilecta». San Rafael y Oquendo.
V-12 41043 4 Dic. 9

Empresa Naviera de Cuba

Apartado No. 2490, Dirección Telegráfica: EMPRENAVE
Claves en uso: A. B. C., 4a. y 5a.
Edición Western Union Walkims and Apediz
SAN PEDRO No. 6.—HABANA

TELEFONOS: A-6236. Pasajes y Fletes: A-5315. Información general: A-4720 Departamento de Tráfico: A-3963. Almacén. A-5034: Segundo Espigón de Paula; M-2680; Tercer Espigón de Paula.

NOTA.—Las escalas de Port-Au-Price, Aux-Cayes (Haití), San Pedro de Macoris R. D. Aguadilla Mayaguez y Ponce P. R. Kingston, (Jamaica), son eventuales, ésto es. se harán cuando el pasaje o la carga lo amerite.

VAPORES EN SERVICIO: Presidente Machado; Baracoa, Cienfuegos, Eusebio Coterillo, Gibara, Guantánamo, Habana, Joaquín Godoy, Julián Alonso, La Fe, Las Villas, Manzanillo, Rápido, Santiago de Cuba y Camagüey

PUERTOS DE ESCALA: COSTA NORTE. — Puerto Tarafa, Nuevitas, Manatí, (Victoria de las Tunas), Puerto Padre, (Chaparra) Gibara, (Holguín), (Velasco Bocas), Vita, Banes Nipe, Mayarí, Antilla, Preston, Sagua de Tánamo (Cayo Mambí), Baracoa, Guantánamo, (Boquerón y El Deseo) y Santiago de Cuba.

COSTA SUR.—Cienfuegos, Casilda Tunas de Zaza, Santa Cruz del Sur, Manopla, Guayabal, Manzanillo, Campechuela, Media Luna. Niquero, Ensenada de Mora y Santiago de Cuba

COSTA NORTE de VUELTA ABAJO.— Bahía Honda, Río Berracos, Puerto Esperanza, Santa Lucía, (Minas de Matahambre), Río del Medio, Dimas, Arroyo de Mantua y La Fe.

REPUBLICA DE HAITI. — Port-Au-Prince, Aux Cayes.
REPUBLICA DOMINICANA. — Santo Domingo, San Pedro de Macoris y Puerto Tarafa.

PUERTO RICO.— San Juan, Aguadilla, Mayaguez y Ponce.
JAMAICA.— Kingston.

UNITED FRUIT COMPANY

LA GRAN FLOTA BLANCA. — SERVICIO DE VAPORES

VAPOR	SALE DE	FECHA	LLEGA A	FECHA	
CALAMARES	NEW YORK	DIC. 8	HABANA	DIC. 12	Ida y vuelta $ 75.00
VERAGUA	HABANA	DIC. 8	NEW YORK	DIC. 11	PRECIOS DE PASAJE
ULUA	NEW ORLEANS	DIC. 3	HABANA	DIC. 5	Entre Habana y New York $ 75.00
ATENAS	NEW ORLEANS	DIC. 7	HABANA	DIC. 8	Ida y vuelta $110.00
SAN BRUNO	BOSTON	DIC. 1	HABANA	DIC. 6	Entre Habana y
TURRIALBA	HABANA	DIC. 9	NEW ORLEANS	DIC. 12	New Orleans $ 45.00

Salidas regulares de la Habana a Jamaica. Cristobal, Costa Rica y Panamá. conectando con todos los Puertos Occidentales y Orientales de Centro y Sud América.
TODAS LAS SALIDAS SUJETAS A CAMBIO SIN PREVIO AVISO.
OFICINA GENERAL: Muelle de Sta. Clara. Telf M-6975 Oficina de Pasajes: Prado 110-A Tel. M-8268

FOLLETIN 6

Concordia MERREL

EL CRISOL DEL MATRIMONIO

(ORDEAL BY MARRIAGE)

Versión española de J. GOL.

1° de Junio de 1932.
NUMERO EXTRAORDINARIO

LA NOVELA ROSA
(De venta en «La Moderna Poesía», Obispo 135. Teléfono A-1171)

...gado el momento de decirles que no quería que la gente me viera ya más con ellos—dijo Penn, con su voz extravagante y dejando al descubierto, con su conrisa de gárgola, dos hileras de artísticos dientes artificiales.

—¡Theo!— exclamó Duan con alegría, comprendiendo de pronto.

Y las manos de los dos amigos se estrecharon cordialmente por unos momentos.

Hubo un corto silencio, que Duan interrumpió llamando a Hooton para que trajera algo para beber.

—...y oye, Hoot: trae tres vasos Tú también estás comprendido—dijo Duan.

Un momento después, cuando Theodor Penn se sentaba a los piés de la cama como un pequeño cuerpo vivaracho, Duan le refirió todos los acontecimientos que habían sucedido desde su llegada al piso después de su caída. Le contó la muerte del tío Jeremías y su testamento; le habló de miss Clare, le habló de ella mucho más de lo que él se podía figurar. Sin embargo, Penn le escuchó con un gran interés; con tanto interés, que casi se olvidó de maravillarse al ver que desconocía todas aquellas noticias que Duan acababa de darle. En el círculo frecuentado por Theodor Penn, casi no se daba nunca crédito a una noticia extraordinaria, a la muerte de algún pariente, a la herencia de alguna fortuna, si la noticia no provenía de él. Y ahora era él quien recibía las noticias. ¡Y una muchacha mezclada en todo eso!

—Así no estás, pues, tan arruinado, después de todo.. —dijo al fin, poniéndose el monóculo y fijando su mirada sobre Duan

—**Au contraire, mon vieux!**— replicó Duan radiante de alegría.—Si no fuera por el pie, todo. en el jardín de la vida, sería agradable en extremo.

—¡Oh, no te apures! — Así tendrás tiempo para reflexionar y sumar tus pecados.

—Sumar mis fracasos, querrás decir. Acuérdate de lo que hicieron aquellos tres sirvergüenzas, aquellos tres bandidos, cuando circuló la última noticia de su pequeño Duan. Somers, tú sabes bien de qué manera se largó. ¡Cuando mi piso ha sido suyo en todos sentidos durante dos años! Y Clavering, que ha gastado dos o tres series de neumáticos llevando a sus mujeres en mi «dos plazas».... ¡Canallas, sinvergüenzas! Te digo. Theo, que estoy profundamente desengañado.

Penn asintió, comprendiendo.

—No importa —continó Duan.— ya se han ido; para mí no existen. Eso me servirá de experiencia para elegir a los que tiene que ayudarme a gastar este nuevo cubo de dinero ¡Theo..., se nos presenta un porvenir glorioso!....

Pen continuó silencioso por un momento. De pronto preguntó distraídamente:

—¿Pelo rubio, decías?

—¿Rubio?... ¡Ah! Te refieres a miss Clare. Bien... Y¿ qué tiene que ver eso con lo que me pasa?

—Nada; pero se me ocurre que una rubia no deja de constituir una variación a través de las eternas modrilla de marranos me volvió la espalda!... Bueno. ¡Que el diablo se los lleve! Ya me las pagarán todas juntas... Oiga, señorita: ¿Cuánto puede valer el negocio?...

Y gesticulaba y reía como un loco. Sin esperar la respuesta, continuó:

—Oiga, miss Clare. ¿Quiere hacerme el favor de tocar el timbre? ¡Diga a la patrona que nos traiga té, con fitura y pastas y todo lo que quiera! ...¡Hay que celebrarlo!... Y cuando mi estúpido tobillo esté bien, iremos a celebrarlo más cumplidamente en un «cabaret»... ¿verdad? ... ¡Oh, cómo me gustará ver a usted en un «cabaret»! ¡Estará usted tan extraordinariamente fuera de lugar!.

Y soltó una carcajada estentórea.

—¡Dios mío! Yo que creía que la vida había terminado y justamente empieza ahora... ¡Benditos sean esos negocios!.. ¡Oh, miss Clare, haga el favor: Eche a volar su sombrero y anlauda en honor mío!...

Duan se paró repentinamente al observar un cambio en las maneras demiss Clare: Ella, por alguna inexplicable razón, miraba «herida»; se la única palabra que puede describir su mirada.
renas o rojas...

—¡Ah, no, no! Yo transijo con lo rojo y con lo moreno. Vivir con Jane Clare o no vivir, sería exactamente la misma cosa. ¡Qué frialdad más horrible! Pero... ¿por qué se sentirá uno tan «frappé» a su vista?

—Debe de ser la novedad...—observó Penn con la misma abstracción.

—¡Oh, y qué novedad, la de Jane! Ella es una de esas personas... desinteresadas... buenas.... Suerte tengo de que no intervendrá en la fortuna del viejo tío Jerry, porque si no, yo creo que sería capaz de entregarlo todo a alguna familia indigente o algo por el estilo.

—¡Desinteresada!... ¡Buena! . . —subrayó Penn, levantando sus pequeñas manos con un gesto cínicamente expresivo. —¡Aléjala lo antes que puedas!... ¡Oh, qué pasada de moda!... —Y soltó una carcajada.

Duan rió también de muy buena gana y continuó echando planes para su felicidad futura.

CAPITULO III

Todos los ensueños de vida fácil, a los cuales se había entregado Duan durante la víspera, se desvanecieron como por encanto a la llegada de mister Voyle, aquel hombre alto y grueso, de ojillos agudos y maliciosos.

Los asuntos «Harford», al revés de lo que él esperaba, estaban muy lejos de ser una mina de oro. El negocio atravesaba una pésima temporada, de tal suerte, que cuando Duan preguntó qué suma podría sacar de él, mister Voyle le dijo una cantidad tan miserable que con ella no tendría para pagar ni la cuenta de la lavandera.

—Siento mucho saber que usted está tan falto de dinero— dijo el enorme míster Voyle dejando reposar su papada en infinidad de pliegues sobre su cuello, mientras Duan yacía sobre el sofá, bajo las órdenes severas de mantener el pie en posición horizontal. —Yo creía encontrar a usted en buena posición económica...

—Entonces, el viejo tío Jeremías, ¿no le había hablado nunca de mí? ¿No le había dicho que yo era un solemne sinvergüenza que andaba derechito por el camino de la perdición?

—Su tío, señor, era un caballero muy reservado— dijo mister Voyle.—Raramente hablaba de sus asuntos privados...., y en cuanto a usar términos tan duros hablando de usted, yo le aseguro que...

Y movió la mano de tal manera, que a Duan le pareció el colear de un pescado.

—¡Al diablo con los negocios! Yo que creí que iban a sacarme de apuros... Pero, ¿qué les sucede para ir mal? ¿Cómo es posible que no vayan bien si siempre habían marchado divinamente?

—¡Ah! En los buenos tiempos ya lo creo; pero ahora las circunstancias son muy diferentes de las de entonces. Vea; si usted me lo permite voy a explicarle cómo ha variado el negocio del mundo después de la guerra—dijo míster Voyle, mirándole hipócritamente humilde.

—¡Ah, no, no, no, por favor! — exclamó Duan, aprovechando el privilegio de franqueza que siempre se concede a un inválido. —La única clase de negocio que me interesa es el cobro... ¡Usted no se ha dado cuenta de la espantosa situación en que me encuentro!

Mister Voyle abandonó su conferencia sobre los cambios y condiciones del negocio en la post-guerra y volvió a tomar otra vez su expresión de tolerancia y simpatía.

—Seguramente podrían sacarse del negocio mil, o dos mil..., lo preciso para poder ir viviendo— insinuó Duan.—¿Se da usted cuenta de que estoy absolutamente arruinado?...Y fíjese que cuando digo arruinado, quiero decir sin un céntimo! Fíjese que esta situación mía no es temporal, no; es para siempre... ¿Y no podría usted encontrar alguien que quisiera prestarme dinero, con la fianza de un negocio tan acreditado como Harford?

—Se podría probar....— dijo mister Voyle, sin darle grandes esperanzas.—Se me ocurre una idea...; pero no sé cómo la recibirá usted... —y miraba a Duan con cierta expresión de duda.

—¿Tiene usted algún proyecto? —preguntó Duan.

—Sí, pero no me atrevo...; yo ignoro la opinión de usted respecto al viejo negocio....; yo no sé, no conozco su manera de sentir respecto a Harford...

—Si su proyecto tiene probabilidades de rendir lo necesario, no gaste usted tantos miramientos — exclamó Duan vivamente.

Mister Volye, titubeando todavía, desarrolló su proyecto.

—No hace mucho me propusieron la venta de Harford, y me hicieron un ofrecimiento para que se lo transmitiera, naturalmente.. Esta era una de las razones por las cuales deseaba entrevistarme con usted en seguida...

Duan se inclinó, escuchando atentamente.

—¿La oferta es decente?

—Vistas las circunstancias por que atraviesa el negocio, no deja de ser bastante razonable. Se trata de unas ...veinte mil libras....

Los ojillos maliciosos de Voyle es-

M.E.C.D. 2016

CROMICA SOCIAL

VELADA EN HONOR DE MACEO

Correspondiendo a la determinación tomada por las sociedades todas, este año se efectuará en los hermosos salones del Club Atenas, el Homenaje que anualmente se tributa al libertador glorioso y a su Ayudante fiel.

Esta conmemorativa Velada, rememorando la dolorosa caída en los campos de San Pedro, del Caudillo cubano que alimenta infinitamente nuestro orgullo colectivo, y la del capitán Panchito Gómez Toro, tendrá un excelente programa.

Aunque se están distribuyendo las invitaciones, no impide que se reciba cumplidamente a cuantos tengan el gusto de asistir.

DISTINGUIDO ENFERMITO

Hijo del primogénito de unos esposos estimadísimos, que lo adoran con entusiasmos y frenesí notables.

César Humberto Hernández y Barrios, es el nombre que lleva y por el que le llaman sus enamorados papás, los cariñosos abuelitos y sus amados tíos.

Estuvo enfermo el gracioso querubín que constituye la alegría y la felicidad en el nido de amor de los esposos señora Hortensia Barrios César Hernández, con dueño de la Empresa de Omnibus El Modelo, que hacen el recorrido hasta la población de El Calvario.

Asistido por el médico especializado en niños doctor García Comesañas, se ha logrado una favorable reacción de la que ya se promueve una mejoría admirable.

Al Beby, a los amigos que sonríen por el restablecimiento alcanzado y al facultativo, así como a Oscar y demás familiares, van los parabienes del Cronista por el motivo consignado.

ELECCION ESTA TARDE

Celebran hoy las elecciones para elegir su nueva Directiva, las exalumnas del Colegio de las Reverendas Hermanas Oblatas de la Providencia.

Las señoritas, que rindiendo demostraciones reiteradas y fidelidad a ese Plantel que tanto bien reporta a Cuba con el porcentaje que le da de mujeres eficientes por su cultura y candorosas por sus espiritualidades, organizan ya una gran fiesta teatral para el mes de enero.

Fiesta que ha de ser una cooperación más al sostenimiento de la Escuela.

Se ha escogido el Teatro Neptuno y el domingo 15, a las diez de la mañana. Variedades y películas, por treinta centavos.

POR LOS DAMNIFICADOS

Víctima del ciclón que azotó a Camagüey.

En los salones de la prestigiosa sociedad Unión Fraternal, se efectuó anoche la fiesta teatral y bailable que para recabar fondos para los supervivientes de Santa Cruz del Sur, y otros pueblos de la provincia camagüeyana.

Del resultado que fué admirable por el aspecto social, y de buen acopio de recursos, daremos cuenta mañana.

También anoche la sociedad deportiva Antilla Sport Club, abrió sus salones para la celebración de un baile que comparte sus usufructos con el levantado propósito de enviarlos a la Comisión de Auxilios Pro-Damnificados.

JUAN ANTONIO VISTUER

Ha mejorado mucho el apreciable amigo y Consejero electo por el Partido Popular.

El ataque apendicular que asaltó su organismo en los últimos días de la semana pasada, ha cedido debido a los cuidados que en el Hospital de Emergencias se le dispensan.

A visitarlo van constantemente amistades y correligionarios que en gran número cuenta el exConcejal del Ayuntamiento de la Habana.

UNA NIÑA

Le ha llegado felizmente de París, a los amables esposos señora Alicia Moya y al señor Gilberto Cabrera.

En los últimos días de la semana de noviembre.

La besan contentísimos y la llaman Silvia.

Un amigo de la joven parejita me trae la nota que con gusto inserto.

Deseándole a los padres y a la nenita un venturoso porvenir.

DOCTORA MANUELA ABREU FERNANDEZ

Flor temprana que tronchó la parca impía.

La elegante y cultísima señorita, dejó de existir en las horas del penúltimo día de noviembre.

La noticia cundió por toda la ciudad y compañeras de la carrera, estudiantes amistades, apresuradamente fueron a acompañar a la desconsolada Generosa Abreu, que triste y llorosa nos avisa del sentido desenlace.

El sepelio de la desdichada doctora Manuelita Abreu Fernández, fué una prueba de la verdadera estimación que tenía en la sociedad habanera.

Alberto Coffigny Ortiz

EL AYUNTAMIENTO DE SANTA CRUZ DEL SUR INSTALADO EN PERAZA

El señor Marino García Fernández, alcalde municipal del extinguido poblado de Santa Cruz del Sur, ha dictado un decreto estableciendo provisionalmente en la urbanización Peraza, central «Francisco», Camagüey, las oficinas del ayuntamiento de Santa Cruz del Sur.

A ese efecto cita a todos los concejales supervivientes de la catástrofe que asoló a Camagüey a fin de que pueda reunirse la Cámara Municipal y reanude sus sesiones reorganizando el Ayuntamiento, del cual no se ha podido recoger ninguna documentación por haberse extraviado entre las ruinas de la ciudad de Santa Cruz del Sur.

El señor alcalde tiene especial interés en que se divulgue la presente noticia, la que desea hacer llegar a los concejales, donde quiera que éstos se encuentren.

Colby sugiere un plan para pago de la deuda europea

Propone que las naciones hagan pagos anuales con lo consignado para armamentos

BSOTON, diciembre 4. (AP).—Bainbridge Colby, Secretario de Estado en el gabinete del presidente Wilson, sugirió ayer como plan para efectuar el pago de las deudas de guerra, que todas las naciones deudoras, hicieran pagos anuales, tomando como base para éstos la cantidad apropiada en 1932 para armamentos bélicos.

Colby declaró que podría ponerse en vigor su plan mediante la formación de una corporación, integrada por representantes de las naciones deudoras, y de los ex-enemigos que tienen adeudos por concepto de reparaciones. Se emitirán bonos, por el valor total de las deudas, redimibles en un plazo de 40 a 50 años. Estos bonos tomarían el lugar de los actuales bonos de la deuda y serían redimidos mediante un fondo «flotante» mantenido por contribuciones de cada una de las naciones deudoras.

Los Estados Unidos, aunque es nación acreedora, contribuiría anualmente con una cantidad proporcional a sus gastos de armamentos para el año 1932, que, según Colby, representaría la contribución americana a la reducción mundial de armamentos. Los Estados Unidos recibirían a la larga las cantidades pagadas.

Colby propone que la corporación proyectada estuviera bajo la supervisión directa de la Liga de las Naciones.

Diciendo que «Europa se hunde bajo el peso insoportable de sus nuevos presupuestos», y que los «Estados Unidos «habían sido los líderes en las peticiones de desarme», Colby pregunta: ¿«No podemos usar estos dos hechos como avenidas de entrada para una discusión clara y concisa del problema de las deudas?».

A LOS 86 AÑOS MURIO, AYER, CLIFTON RODES, EX EMBAJADOR EN RUSIA

WENDOVER, Ky., diciembre 3. (AP).—Clifton Rodes Breckinridge, de 86 años de edad, embajador en Rusia durante el gobierno del presidente Cleveland, y miembros del Congreso Federal por tres períodos legislativos, falleció hoy en esta ciudad. Era hijo del general J. O. Breckinridge, ex vicepresidente de los Estados Unidos.

Mr. Breckinridge nació en Lexington Kentucky, y se alistó como soldado en los ejércitos confederados durante la guerra civil, siendo transferido más tarde a la marina. Recibió su educación en la Universidad de Washington, conocida actualmente por «Washington and Lee», cuando el general Robert E. Lee era presidente de esa institución.

PROFESIONALES

VENEREAS-BLENORRAGIAS

Antiguas, mal curadas aunque desesperadas Próstata impotencia. esterilidad Curaciones garantizadas, pocos días. Sistema nuevo, doctor Finkelmann especialista alemán. Campanario 57, esquina a Concordia Consultorio Alemán. Prof.

DR. ABELARDO LABRADOR

Consultas gratis, 2 a 12 a. m. Pagas, 3 a 5 p. m. Enfermedades señoras, flujos crónicos, metritis, bronquitis, corazón, riñones, diabetis, reumatismo crónico, enflaquecimiento Inyecciones Neo-Salvasán, Angeles 3, entre Reina y Estrella. Telf. A-0801. Prof.

DR. E. PERDOMO

Estrechez de la orina, Hidrocele, Sífilis, Impotencia. Calle C. número 4; altos, de 1 a 4. Vedado, teléfono F-4822. Prof.

DR. FRANCISCO J. DE VELASCO

Corazón, Pulmones, Estómago. Intestinos.

DR. RUBEN DE VELASCO

Corazón, Pulmones, Enfermedades de los niños. Consultas de 12 a 2 y de 1 a 3 días laborables. Horas especiales, previo aviso. Salud 34. Telf: A-5418. Prof.

DR. HORACIO FERRER

Oculista. Consultas de 3 a 6 de la tarde $5.00. Consultas a horas fijas, durante todo el día. $10.00 Línea y L, Vedado. Teléfono F-4831. Prof.

POLICLINICA INTERNACIONAL

Director: David Cabarrocas. San Miguel 130, entre Lealtad y Escobar. U-2737. Cuando vaya al Hospital, Casa de Socorro o Sociedades, fíjese en la Policlínica Internacional. Da gratis consultas, reconocimientos, Rayos X., Rayos Ultravioleta, Luz Alpina, medicinas, inyecciones intravenosas, análisis, curas, etc. Consultas, de 11 a 8. Prof.

DR. MANUEL LOPEZ PRADES

Graduado Madrid y Habana, 42 años ejerciendo. Enfermedades de la sangre, pecho, señoras y niños. Partos. Tratamiento especial curativo de las afecciones genitales de la mujer. Consultas diarias de 9 a 11 y de 1 a 3. Gratis, martes y viernes. Amistad 95 altos. Prof.

ALQUILERES

A-1 Habana

Se Alquilan

los magníficos altos de O-Reilly 73, compuestos de recibidor, espléndida sala, cuatro grandes habitaciones, cuarto de baño, servicio de criados y tres buenas habitaciones con su baño en el piso más alto, que dan a espaciosa azotea. Llave en la corsetería de los bajos.

Informan: I-2692 y M-7911 A-1

SE ALQUILAN CASAS baratas, con 2 y 3 cuartos, sala, comedor, cocina, baño y patio, $13.00 y $16.00, a dos cuadras de Esquina Tejas, entre las calles de Sarabia y Consejero Arango; antes, Pasaje Tomé; hoy, Munguía. A-1 41029 3 Dic. 6

SE ALQUILA

Hermosa casa, segundo piso, Teniente Rey 26, con frente a Cuba, compuesta de recibidor, sala, 3 cuartos, baño moderno, comedor, cocina y servicio criados. Hay elevador. Informes en la misma. A-1 40985 3 Dic. 6

AGUILA 160. SE alquilan los altos, sala, dos cuartos, servicios. Informes y llave en frente tren de lavado. A-1 41041 3 Dic. 7

ALQUILERES

A-1 Habana

ALQUILO ALTOS, Gervasio 17-A., sala, saleta, cuatro habitaciones, baño completo intercalado, comedor, cocina, cuarto y servicios criados. F-3469. A1 400975 3 Dic. 6

CAMPANARIO 191-D., esquina a Concepción de La Valla. Se alquilan los altos de esta ventilada casa, de esquina, compuestos de sala, comedor, tres habitaciones, etc. A-1 40955 3 Dic. 5

SAN LAZARO 307, entre Espada y Hospital. Alquilo planta baja, compuesta sala comedor, 3 cuartos, baño cocina, cuarto de criados y patio. $33. Informes: Bufete de Arellano. M-3936. A-1 41036 3 Dic. 17

GANGA

Alquilo casita Gloria 79. Sala, habitación y demás. Llave bodega Angeles. Carmen No. 47, sala, 4 habitaciones. Llave esquina Vives. Dueño: Castillo 45, bodega. A-1 41056 3 Dic. 7

$20 CORRALES 198 (entre Carmen y Rastro). Espléndidos pisos nuevos. Sala, dos haitaciones, baño intercalado, comedor, cocina y calentador gas. Informes llaves: Monte 319. Teléfono A-6045. A-1 41057 3 Dic. 5

O-REILLY 76: SE ALQUILA el primer piso, compuesto de sala, recibidor, 3 cuartos, comedor, baño, cocina, servicio de criados, 2 cuartos en la azotea. Precio: $38.00. Informes: Bufete de Arellano. M-3936. A-1 41025 3 Dic. 17

SE ALQUILAN los bajos de la moderna casa San Lázaro 299 entre Soledad y Aramburo compuestos de sala, recibidor, cuatro habitaciones, comedor al fondo, baño completo, cuarto y servicio de criados. Precio rebajado. Puede verse a todas horas. Informes: A-7501. A-1 40853 1 Dic. 6

LUZ 36: ALQUILO SEGUNDO piso, compuesto de recibidor, sala, 3 cuartos, baño intercalado, comedor, cuarto y servicio de criados, cocina y un cuarto en la azotea. Precio: $33.00. Informes: Bufete de Arellano. M-3936. A-1 41026 3 Dic. 17

AVENIDA MENOCAL y Finlay. Alquilo segundo y tercer piso, con sala, comedor, 2 habitaciones, baño intercalado, cocina y calentador de gas. Informes: Telf. U-6971. A-1 41046 3 Dic. 8

SEGUNDO PISO, MODERNO, fresco, 3 habitaciones, sala, comedor, baño intercalado, servicio criados, gas, calentador, etc. Aparte, 2 habitaciones azotea, para hombres solos. Informes Ruisánchez, Angeles y Estrella A-2034 M-6755. A-1 41044 3 Dic. 8

ALQUILO: NEPTUNO 210, entre Soledad y Oquendo, segundos pisos. En Valle 69, primeros y segundos pisos. Pedro Cazaurang, Valle 71, frente al Parque Aguirre. U-7820. A-1 40966 3 Dic. 10

SE ALQUILA LA CASA número 47, calle de Paula, (Leonor Pérez). Es de dos pisos, para casa de vecindad. Informes, en la misma y en Cuba 52, de 3 a 6. Telfs. A-7625 F-1490. A-1 40964 3 Dic. 8

HABANA 115. SE ALQUILAN los dos pisos altos, con 19 habitaciones, todas con lavabos, en $75.00. Habitaciones grandes y ventiladas. Informes: U-4912. Verdadera ganga. A-1 40951 3 Dic. 13

MURALLA 85, COMPUESTA recibidor, sala, cuarto gabinete, 4 grandes habitaciones, baño intercalado, cuarto y servicios independientes criados. Fabricación moderna. Ganaba: $175.00. Se alquila por menos de la cuarta parte. Informes: U-4093. Llave: Locería, bajos. A-1 40961 3 Dic. 18

ALQUILO MONSERRATE 139, frente a la Estación de Policía, piso primero, moderno, sala, 3 habitaciones, baño intercalado, comedor al fondo, cocina y calentador gas. Informes: Manzana de Gómez 240. Telf. A-4893. A-1 40917 2 Dic. 10

SE ALQUILAN: BELASCOAIN número 125, entre Reina y Estrella, precioso, fresco y ventilado segundo piso, 3 habitaciones, baño intercalado con calentador, cocina de gas. Para más informes: Manzana de Gómez 240. Telf. A-4893. A-1 40923 2 Dic. 10

REVILLAGIGEDO 1. Alquilo bonitos y ventilados altos, sala, recibidor, 3 habitaciones, servicio intercalado, comedor al fondo; otra habitación con baño y servicio en azotea, de 9 a 11 y 2 a 5. A-1 40911 2 Dic. 7

ALQUILO: SOLEDAD C., entre Animas y Virtudes, bonito y fresco piso alto, sala, comedor, 2 habitaciones, cocina y baño. $18.00. Telf. M-7450. A-1 40880 2 Dic. 9

ALQUILO MODERNOS ALTOS, de esquina, Antón Recio 45 y Rubalcaba, sala, comedor, dos cuartos, baño moderno, balcón en sus frentes, azotea y cocina. $16.00. A-1 40887 2 Dic. 9

SE ALQUILA EL PRIMER piso de la casa Barcelona número 4, compuesto de sala, recibidor, tres habitaciones, baño intercalado, comedor, cocina, cuarto y servicios de criados. Abundante agua. Informes: Telf. A-0371. A-1 40894 2 Dic. 9

ALQUILO PRIMER PISO de la casa San José 63, entre Lealtad y Escobar, compuesto sala, recibidor, 3 habitaciones, salón de comer, baño intercalado, cocina y cuarto para criados con sus servicios sanitarios. Llave, segundo piso. Informes: Manuel Rodríguez, «La Dichosa», Obispo y Compostela. M-1804. A-1 40900 2 Dic. 6

ALQUILO MODERNOS bajos, Antón Recio 71, pegado a Vives, dos habitaciones, baño, intercalado cocina carbón y gas. Precio: $17.00 Llave en bodega. Informan: Cárdenas 36, 2o. piso. A-1 40933 2 Dic. 8

ESUPENDO EIFICIO MODERNO, para comercio, idustria, 500 metros, Merced 93, bajos; altos, suntuosas oficinas. Inmediato Egido, Ward, Terminal. Barato, habiendo garantías. Informes: Escarpentier. A-7636, Cuba núm. 90. A-1 40901 2 Dic. 17

CASITA EN $14.00

San José 124-K., por Marqués González. Se alquila en $14.00, una casita, (Accesoria), compuesta de un espacioso apartamento, cocina y servicios sanitarios. A cabada de pintar. Llaves en la fonda de la esquina. Informes: Francisco Torres, Edificio «Bacardí», Apartamento 401. De 10 a 12 a. m., y de 3½ a 5½ p. m. Telf. A-7830. A-1 40914 2 Dic. 5

ALQUILO BARATO moderno segundo piso, Rayo 66, cerca Reina. Sala, comedor, cuatro cuartos, calentador, baño intercalado. Informan: A-1529. La llave en el primer piso. A-1 40862 1 Dic. 11

SE ALQUILAN BAJOS de Oquendo 43, entre Estrella y Maloja, 5 cuartos, cocina gas. Se dan baratos. Llaves, Estrella 195. Dueño: Rayo 60, altos, entre Bolívar y Estrella. A-1 40775 1 Dic. 5

GLORIA 55, CASI ESQUINA a Suárez. Se alquila en $19.00, cómodo y fresco primer piso, acabado de fabricar. La llave en los bajos. Informes: Bernaza 23, tintorería. A-1 40762 1 Dic. 5

CRISTO 21. ALQUILO barato estos modernos altos, sala, comedor, tres cuartos, baño intercalado completo, cocina de gas, cuarto y baño criados. Llaves número 20. Telf. A-0698. A-1 40763 1 Dic. 6

BERNAL 28, ALTOS, casi esquina a Aguila, modernos, sala, saleta, 2 cuartos, motor para agua. Llave, bajos, de 10 a 5. Informes: Telf. A-5418. A-1 40815 1 Dic. 11

ALQUILERES

A-1 Habana

SE ALQUILAN LOS ALTOS de la casa Carmen 54, sala, saleta, 3 habitaciones, baño, terraza al fondo, gas, carbón. $27.00. Informes: A-3073. A-1 40891 2 Dic. 12

BELASCOAIN 44

Se alquilan frescos y cómodos altos de esta casa. (Lo mejor de Belascoaín), sala, recibidor, gabinete, comedor, 6 habitaciones, lavabo, baño intercalado de lujo, habitación y servicios criados, cocina carbón y gas, calentador de gas. Informes: Ferretería «Capitolio», Belascoaín 48. A-1 40817 1 Dic. 11

PORVENIR 6, ALTOS, entre Habana y Compostela. Alquilo una casa moderna; tiene dos habitaciones, sala, comedorcito, baño moderno completo, cocina. Precio de situación. Informes: M-3819. A1 40822 1 Dic. 6

CASAS EN GANGA

Se alquilan, planta baja de Aguacate 52, inmediato O-Reilly, propia para familia, comercio, oficinas, etc.

LAGUNAS 10, INMEDIATO Galiano, hermosas viviendas, altos y bajos, cuatro habitaciones, baño completo, etcétera.

AGUILA 51, ESQUINA a Animas, viviendas modernas, económicas, sala, dos habitaciones, baño intercalado, comedor al fondo.

PICOTA 54, ALTOS, modernos, de lujo, cuatro habitaciones, baño intercalado, comedor al fondo, inmediato la Terminal y Merced. Precios de situación. Telf. M-2451. A-1 40799 1 Dic. 6

LEA, QU ELE INTERESA: EN $18.00, POR SU PRECIO, NADA MEJOR

Se alquila en $18.00, que resultan $15.00, la cómoda y ventilada casa baja, calle Agustín Alvarez número 7, a dos cuadras de Belascoaín y una del Nuevo Frontón. A cabada de pintar, compuesta de sala, saleta corrida, tres habitaciones, cocina, patio y demás servicios, con abundante agua. Calle pavimentada y alumbrado toda la noche, Vecindario de Moralidad. Al inquilino que pague puntualmente, se le cobrará solamente $15.00. Las llaves en el número 10. Informes: Edificio «Bacardí», Apartamento 401, Francisco Torres. De 10 a 12 a. m., y de 3½ a 5½ p. m. Telf. A-7830. A-1

HORROROSA GANGA

En $20.00, se alquilan los lujosos y modernos bajos de Benjumeda número 48, entre Marqués González y Oquendo, a dos cuadras de Belascoaín, acabados de pintar, compuestos de sala, saleta corrida, tres habitaciones, baño completo intercalado, calentador, cocina, etc. La llave al doblar, Pasaje Agustín Alvarez número 10. Informes: Edificio «Bacardí», Apartamento 401. Francisco Torres. Telf. A-7830. De 10 a 12 a. m., y de 3½ a 5½ p. m. A-1

PALACETE: VICTOR MUÑOZ número 14, (Sitios), lo mejor de la calle, pegada Angeles, nueva, espléndida sala, saleta, lujoso baño, $25.00. Informes: Escarpenter, Cuba 90. Telf. A-7636. A-1 40798 1 Dic. 10

BELASCOAIN ESQUINA San Miguel Alquilo primero y tercer pisos, modernos, claros, ventilados, con todas comodidades. Muy baratos. Informes en los bajos, peletería «La Noble Habana». A-1

ESTEVEZ 70, SALA, saleta, 3 cuartos seguidos y uno al fondo, servicios, ect. Llaves al lado. Informes: Antonio San Miguel 18, entre Gelabert y Avellaneda. Informes: I-1469. A-1 40595 30 Dc. 8

AYESTERAN 1-A., ALTOS modernos, sala, comedor, hall, tres cuartos, baño intercalado, cocina, cuarto y servicios criados. Informes: Telfs. FO-2259 U-3842. Llaves, bajos. A-1

SE ALQUILA: MAZON 35, entre Valle y Zapata, casa moderna de sala, 3 habitaciones, baño, cocina, servicios criados, $22.00. Llaves en la misma. Informes: U-5858. A-1

SE ALQUILAN: ESPADA 15, entre Jovellar y Vapor, casas modernas, de sala, comedor, 2 habitaciones, baño y cocina, $18.00. Llaves e informes: San Lázaro 376, entre Aramburu y Hospital. U-5858. A-1

Casa con Elevador

Primer piso, sala, hall, recibidor, 4 cuartos, 2 baños intercalados lujo, con closets, cocina amplia, cuarto y servicios criados. Fabricada para vivirla su dueño. Es preciosa. Trato con personas responsabilidad. Neptuno y Aramburu. Informa, portero. A-1

HERMOSA CASA, SAN LAZARO 29, (bajos), zaguán, tres entradas, sala, saleta, cuatro cuartos, comedor, pantry, cocina, cuarto y servicios criados, dos patios. Informes, en los altos. A-1

MONSERRATE Y LAMPARILLA

Se alquila segundo piso, sala, comedor, 3 cuartos, cocina, servicio moderno. Informes: Bar «Franco». Telf M-2211. A-1

LUZ 76, ALTOS

Independientes, ventilados y claros, 4 habitaciones, sala, comedor, cocina de carbón y demás servicios. Llaves e informes: Sol 42. Telf. A-2974. A-1

ALQUILO: $35.00 MODERNOS altos, San Lázaro 276, 4 cuartos; $35.00, modernos altos, Industria 6, 5 cuartos; $20.00, modernos altos, Misión 118, 2 cuartos; $25.00, altos, Belascoaín 203, 3 cuartos; $20, bajos, Merced 19, 3 cuartos. A-1

SE ALQUILAN: SAN JOSE 111, entre Oquendo y Soledad, casas moderna de sala, dos habitaciones, baño, cocina, $14.00. Llaves en la misma. Informes: San Lázaro 376, entre Aramburu y Hospital. U-5858. A-1

SE ALQUILAN: VAPOR 43, entre Espada y Hospital, casas modernas, de sala, comedor, 2 habitaciones, baño intercalado completo, cocina, $18.00 Llaves e informes: San Lázaro 376, entre Aramburu y Hospital. U-5858. A-1

SE ALQUILAN: JOVELLAR 10, entre Aramburu y Hospital, casas modernas de gabinete, recibidor, sala, 3 habitaciones, baño, comedor, cuarto criados, $30.00. Llaves e informes: San Lázaro 376, entre Aramburu y Hospital. U-5858. A-1

SE ALQUILAN: SAN LAZARO 388, entre Hospital y Espada, casas modernas de sala, 2 habitaciones, baño y cocina, $15.00. Llaves e informes: San Lázaro 376, entre Espada y Hospital. U-5858. A-1

SE ALQUILAN: VAPOR 43, entre Hospital y Espada, Apartamentos de 2 habitaciones, baño, cocina, luz, $10.00. Informes: San Lázaro 376, entre Aramburu y Hospital. U-5858. A-1

ALQUILO PLANTA BAJA, Habana 109, casi esquina Teniente Rey, 300 metros, propia para almacén o depósito. Se da muy barata. $40.00. Llallaves, segundo piso. F-1409.

POCITO 51

Saleta, dos habitaciones, baño intercalado, cocina. Precio: $13.00. Informes: F-2134. A-1

ALQUILO TERCER PISO, Reina 131, 17 habitaciones, 6 baños. Informes: Galiano 82, Café «Isla». A-1

ALQUILO ALTOS, ESTRELLA 11, entre Amistad y Aguila, sala, comedor, tres cuartos, baño y cocina. Puede verse de 2 a 5. A-1 40789 1 Dic. 5

ALQUILERES

A-1 Habana

SE ALQUILA EL SEGUNDO piso, Lamparilla y Monserrate, media cuadra del Parque, sirve para pequeña sociedad, oficina o para familia, es fresco, acabado de pintar. Informes, en la ferretería. A-1

CARLOS III NUM. 16-A

Altos, sala, saleta, cuatro habitaciones, baño intercalado, cocina de gas. Precio: $30.00. Informes: F-2134. A-1

SE ALQUILAN, los bonitos altos de Lealtad No. 38, entre Virtudes y Animas acabados de pintar, decorados. Sala, recibidor, comedor, 4 cuartos, 2 mas en la azotea. Llaves en la misma. Telf. F-3417. A1

SE ALQUILAN LOS ALTOS de Concordia número 81, con 7 habitaciones y los altos de San Rafael número 140, con 4 habitaciones. Informes: F-1714. A-1

REBAJADOS: SAN LAZARO 98, altos modernos, frescos, sala, comedor, tres cuartos grandes, baño moderno intercalado, hall, cocina. Informes: M-2863 F-6635. Llaves, de 4 a 6. A-1

ALTOS DE VIRTUDES 137

Entre Escobar y Gervasio, a la brisa, recibidor sala, comedor, 6 habitaciones, baño, cocina. Alquiler: $50. Informan: U-4350. A1

ALQUILO CASA, Compostela 50-A., entre Obispo y Obrapía, para joyería, exposición de tabacos o modista, con vidrieras y armatostes. Verla: 1 y media a 5 y media. Informes: M-3741. A-1

MODERNOS ALTOS, San Rafael 55, sala, antesala, comedor al fondo, seis habitaciones, de ellas, tres azotea, galerías persianas, baño completo, $35.00. Informes: A-1287. Llaves, bajos. A-1

ALQUILO LOS BAJOS, moderna casa Malecón 73, sala, comedor, 2 habitaciones, baño intercalado, completo, cocina de gas, cuarto de criados y gran patio. Informes: Monte 170. A-2066. A1

MONTORO 20, A UNA CUADRA Paradero Príncipe, alquilo el piso alto de esta casa. Acabado de pintar, con todas comodidades, para regular familia. Precio módico. Llaves en los bajos. Informes Sr. Manteca, Cuba 76. Teléfono A-8903.

ALQUILAMOS CASAS: San Lázaro y Basarrate (altos); Basarrate número 4, (bajos); Carlos III y Oquendo, (altos), con 3 cuartos, sala, saleta, comedor y demás servicios, todas: Oquendo número 40, casi esquina Carlos III, tres cuartos, sala, saleta, comedor y demás servicios. Informes: Telf A-1752. A-1

ALQUILO MODERNO y bonito segundo piso de Barcelona 2, muy próximo al Capitolio, parques, teatros y principales establecimientos de la Ciudad. Precio módico. Informes: Neptuno 113. Telf. M-1774. A-1

CUBA Y SANTA CLARA. Alquilo piso alto, 3 habitaciones, sala, saleta, comedor, cocina, baño intercalado, cuarto y servicios para criados. Precio: $30.00. Informes, allí Rodríguez y Compañía. A-1

$25.00: ALQUILO BRUZON 5, altos, terraza, sala, recibidor, tres habitaciones, comedor fondo, cocina gas, baño intercalado. $20.00 Bruzón 10, altos, terraza, sala, recibidor, tres habitaciones, cocina gas, baño moderno. Llaves bodega. M-5600. A-1

SAN RAFAEL 122, ESQUINA Gervasio, segundo piso, moderno, sala comedor, 3 habitaciones y servicio privado. Informes, de 2 a 4, en la misma. A-1

MALECON 27 ALTOS entre Crespo e Industria amplia y fresca casa sala, saleta, comedor, 4 habitaciones, y demás comodidades. Informan: FO-2980. A-1

SE ALQUILAN: BELASCOAIN número 125 entre Reina y Estrella. precioso, fresco y ventilado segundo piso, 3 habitaciones, baño intercalado con calentador, cocina de gas. Para más informes Manzana de Gómez 240 Telf.: A-4893. A1

HABANA 165, ENTRE MERCED y Jesús María, tranvías al frente y esquina, primer piso, dos habitaciones, sala, comedor, servicios. Muy barato. Informes: Muralla 111. A-7468. A-1

SAN JOSE 218 entre Mazón y Basarrate. Bonitos altos y bajos, cada piso tiene: sala, saleta, dos cuartos, baño completo, comedor y cocina. La llave al lado. A-1

ALQUILO

Primer piso, Hospital 24, esquina Jovellar, sala, comedor, 3 cuartos, baño intercalado, servicio criados, cocina gas. Llaves, bodega. Informes: Fonseca, Luz 1-A. Telf: I-3361, Jesús del Monte. A-1

GLORIA 243. Se alquila segundo piso, construcción moderna; compuesto de sala, comedor, dos cuartos, baño completo, cocina y servicios. Informan: Teléfono A-3236. A-1

SE ALQUILAN CASAS baratas. Armol Seco 63, bajos, entre Sto. Tomás y Benjumeda. Compuesta. sala, recibidor, comedor, 4 habitaciones, cocina y baño. Precio: $20. Teléfono U-1478. A1

A $25.00 CADA UNO. Alquilo modernos y frescos altos, Cerrada del Paseo números 1 y 1-A., entre Zanja y Salud, sala, saleta, comedor y 4 cuartos. Llaves, número 16. Informes: I-5430. A-1 40959 3 Dic. 6

ALQUILO ALTOS MODERNOS, Aramburu 22, por Neptuno, sala, recibidor, 3 cuartos, servicios y cocina. Precio: $20.00. Llaves en los bajos. Informes: San Rafael 152, altos, esquina a Oquendo. U-4745. A-1 40948 3 Dic. 6

A-2 Vedado y Príncipe

VEDADO: SE ALQUILA la casa calle 13 número 97, entre 12 y 14, componiéndose sala, recibidor, seis habitaciones, baño, comedor al fondo, garage, etcétera. A-2 40954 3 Dic. 5

VEDADO: C. NUMERO 268, entre 27 y 29, acera de sombra, tres habitaciones, baño completo, comedor al fondo, patio y traspatio, cuarto y servicios de criados independientes. Informes: A-9665. A-2 40015 3 Dic. 6

SE ALQUILA UNA CASA, 4 habitaciones, espléndida sala, magnífico baño intercalado, servicio y cuarto para criados. Todo decorado. Precio: $30.00. Calzada y 18, frente a La Playita. F-6126. A-2 40950 3 Dic. 6

VEDADO: PASEO 133 hermosos bajos, siete habitaciones, dos baños intercalados, servicios criados completos. F-3669, A-1796. A-2 41049 3 Dic. 13

VEDADO: ALQUILO planta alta de la casa calle 20 número 21, entre 15 y 17; de portal, sala, comedor, 3 cuartos, baño intercalado, cocina, cuarto y servicio de criado. Precio: $25.00. Informes: Bufete de Arellano, M-3936. A-2 41034 3 Dic. 17

CALZADA 169 ENTRE I y J., modernos altos, terraza, recibidor, cuatro habitaciones, más una de desahogo, hall, dos baños, modernos, comedor, magnífica cocina, con horno de carbón y servicio completo. Agua abundante. F-5469. A-2

ALQUILERES

A-2 Vedado y Príncipe

$35 Se alquila moderna casa, jardín, portal, sala, comedor, hall, tres cuartos, baño completo, cuarto y servicio criados, garage, etc. Calle 17, entre 18 y 20, Vedado. Llaves, 17 y 18.

BAÑOS 46, ENTRE 19 y 21, altos, cinco habitaciones, closets, baño moderno, sala, comedor, pantry, cocina, cuarto y servicio criados, con garage $48.00; sin, $45.00. F-6635 M-2863. A-2 40136 3 Dic. 15

5 NUMERO 173, entre 15 y 17, Vedado: Alquilo casa compuesta la planta baja, jardín, garage para 2 máquinas, entrada al primer piso, un salón grande, 3 cuartos criados, hall, cocina, despensa y subida criados al primer piso. Primer piso, sala, recibidor, 5 cuartos, 2 baños comedor, hall, pantry. Segundo piso: 4 cuartos y baño. Precio: $100.00. Informes: Bufete de Rrellano, M-3936. A-2 41032 3 Dic. 17

ALQUILO: VEDADO, Calzada esquina a 14, bajos, con portal, sala, comedor, 4 habitaciones, baño, servicios criados. Llave en los altos. Informes: Manzana de Gómez 240. Telf. A-4893. A-2 40918 2 Dic. 10

ALQUILO EN EL VEDADO, Calle 14 entre Línea y Calzada, chalet moderno con sala, comedor, cocina, cuarto de criados y garage, en los bajos y terraza, cuatro habitaciones y baño, en los altos. Informes: Manzana de Gómez 240. Telf. A-4893. A-2 40921 2 Dic. 10

VEDADO: ALQUILO A. número 266, bajos, entre 27 y 29, acera brisa, jardín, portal, recibidor, sala, saleta, 3 habitaciones, lujoso baño intercalado, demás comodidades modernas, cuarto, servicio criados, esquina 29. Colegio Monjas L. Estonac. Fiador satisfacción. Informes, en los altos.

ALQUILO: TERCERA esquina a F., Vedado, chalet moderno, portal, sala, hall, comedor, cocina, cuarto con servicios de criados y gran terreno para jardín, en los bajos y cuatro habitaciones, dos baños y terraza, en altos. Informes: Manzana de Gómez 240. Telf. A-4893. A-2 40922 2 Dic. 10

SE ALQUILAN MODERNOS, altos, 11 número 135, entre L. y K., 4 cuartos, terraza, sala, hall, comedor, baño intercalado de color, garage, etc. Informes, bajos y en Obispo 105. A-2 40912 2 Dic. 9

MODERNO CHALET, CALLE F. número 15, entre 9 y Calzada, Vedado, compuesto de dos plantas, seis habitaciones de dormir, dos baños, servicios, garage. Informes, en la misma. Telf. F-5453. Se puede visitar, de 10 a 12 de la mañana, y de 2 a 4 de la tarde. A-2 40889 2 Dic. 9

E. No. 10-A ENTRE 7 y 9 altos. Se alquilan elegantes y fresquísimos. Recientemente construidos. Sala, 4 dormitorios, etc. A-7625 de 3 a 5. A-2 40941 2 Dic. 6

SE ALQUILAN LOS BAJOS, 19 número 239, esquina a F., Vedado, sala, recibidor, comedor, 4 cuartos, 2 baños, cuartos criados y baño, garage y espléndido portal. Precio e informes, en los altos. A-2 40869 2 Dic. 2

GRAN GANGA: EN $30.00, 14 número 169, entre 17 y 19, cuatro cuartos, sala, comedor. Entrada independiente. Telfs. A-6961 A-4577 A-2 40878 2 Dic. 5

QUINTA 42 Y MEDIA entre E. y D., casi enfrente Colegio de las Hermanas Dominicas y próximo Parque Villalón, cómodos bajos, a la brisa, sala, hall, 4 habitaciones, comedor y doble servicio. F-5469. A-2

BARATISIMOS ALTOS, EN EL VEDADO, $25.00

Se alquilan los modernos y frescos altos, calle 10 número 197, entre 19 y 21, compuestos sala, saleta corrida, tres habitaciones, baño completo intercalado, calentador, cocina y servicios criados. Abundante agua. Llaves en la misma. Informes: Edificio «Bacardí», Apartamento 401. Francisco Torres. De 10 a 12a. m., y de 3½ a 5½ p. Telf. A-7830. A-2

LINEA 113

Entre J. y K., sótano, compuesto de dos o tres habitaciones, con baño. Precio: $15.00 y $20.00. Se exigen referencias. Informes: F-2134. A-2

VEDADO: SE ALQUILA la casa M. y 17, (altos), con sala, comedor, tres habitaciones, hall, baño completo, cuarto criados independiente. Informes: M. número 160, (altos). A-2

SE ALQUILAN MODERNOS bajos, con garage, calle 10 número 9 y medio, entre 11 y 13. Telf. F-6592, Vedado. A-2

ALQUILO PISO ALTO de 21 número 246, entre E. y F., Vedado, propio para dos familias. Llaves e informes, al fondo, edificio "Arcos", el conserje Fermín. A-2

ALQUILO ALTOS: K. NUMERO 166, entre 17 y 19, compuestos de terraza, sala, comedor, cocina, baño, cinco habitaciones grandes, cuarto y servicio criados. Informes: K. número 166, bajos. F-4758. A-2

VEDADO: SE ALQUILAN los altos de B número 3, compuestos de terraza, sala, 2 cuartos grandes, baño intercalado completo, cocina de gas y servicio de criados. A-2 40780 1 Dic. 6

VEDADO A $12.00. Alquilo casitas nuevas, portal sala, comedor, cuarto, cocina de gas, servicio y patio. 5a 76, entre A y B. Informan en la última. A-2 40855 1 Dic. 6

VEDADO B No. 2. Alquilo espaciosos bajos. Jardín, portal, sala, seis cuartos, patio, comedor al fondo, baratísima. F-4479. A-2 40845 1 Dic. 7

CALLE 23, ENTRE 12 y 14, bonito pisito interior, sala, saleta, dos habitaciones, baño completo y cocina. Todas las líneas por el frente. $15.00 F-5469. A-2

SE ALQUILA LA CASA calle I, entre 15 y 17, con siete habitaciones y dos baños, garage, etc. Informes, en la misma. Telf. F-5861. A-2

QUINTA ENTRE 4 y 6.

Lo más fresco. Piso moderno. Cuatro habitaciones. Baño intercalado. Llave allí. Informan: A-2814. A-2 40833 1 Dic. 8

VEDADO: SE ALQUILAN altos, recién pintados, sala, hall, comedor, cuatro habitaciones, cuarto, servicio criados, garage, si se desea. 19 número 228, entre F. y G. A-2

ALQUILO: BAÑOS 242, entre 25 y 27, sala, saleta, comedor, cuatro cuartos, baño intercalado, cuarto y servicios criados, 2 terrazas. Informes: Café «Vista Alegre». U-1896 U-6862. A-2

VEDADO

Alquilo modernos altos, calle 21 y B., compuestos de sala, comedor, terraza, cuatro cuartos, baño intercalado, cocina, cuarto criados y servicios. Informes, bodega. A-2

15 NUMERO 188, ENTRE H. e I., dos pisos, portales, garage, pantry, cocina, comedor, baño, seis cuartos. Informes: 15 y H. F-1524. A-2

ALQUILERES

A-2. Vedado y Príncipe.

CALLE 19, NUMERO 509, entre 14 y 16, en el Vedado. Se alquila amplia casa, compuesta de sala, saleta, seis habitaciones, baño completo, patio y jardín. Propia para familia numerosa. La llave, en la misma. Precio: $38.00. A-2 40748 1 Dic. 5

SE ALQUILAN MODERNOS y hermosos altos. F. número 14, Vedado, sala, comedor, terrazas, 5 habitaciones, dos baños, garage, servicios criados. Informes en la misma. A2

A-3 Cerro y Palatino

ALQUILO EN LA Calzada del Cerro 831, esquina a Monasterio, casas modernas, altas sala, recibidor, de dos y tres habitaciones, baño intercalado comedor al fondo; precio, desde $16. La llave en el café. Informan, Cárdenas 62 altos. Teléfono A-3269. A3

GANGA: ZEQUEIRA 52-A., fresquísimos altos, acabados de construir, sala, comedor, dos grandes cuartos, baño moderno intercalado, cocina. Informes: M-2863 F-6635. Llaves, en la misma, de 2 a 6. A-3

ALQUILO propia para comercio o industria la casa Cerro 482, frente a la «Covadonga» se da barata. Llave en la Ferretería. Informan Monte 85 A-7795. A-3

SE ALQUILA la casa Primelles 16 Cerro, sala comedor, cinco cuartos patio; trapatio. Informan la misma y M-3741. A-3

A-4 Marianao y sus Repartos

MIRAMAR: SE ALQUILA preciosa nueva casa, calle 20 esquina a Línea, 3 amplias habitaciones, baño de lujo, patio interior andaluz, garage, 2 cuartos criados, agua abundante; otra, 7 esquina a 10, La Sierra. Informes: 7 y 4, La Sierra. Telf. FO-1423. A-4 40957 3 Dic. 5

SE ALQUILAN DOS CASAS, portal, sala, dos cuartos, comedor, cocina, baño, patio. Todo nuevo. Informes: Miramar y O-Farrill, (bodega), Reparto Columbia, Marianao. A-4 40971 3 Dic. 7

CHALET ESQUINA rodeado de jardín, portal, sala, saleta, 6 habitaciones, baño, garage, gran terreno, para cría o siembra, acabada pintar carro en la esquina $25. U-3627. Pluma y Línea, una cuadra antes de Luisa Quijano. Marianao. A-4 40945 2 Dic. 6

LA SIERRA, CALLE 5 entre 2 y 4 cerca ómnibus, tranvías, alquilo $40.00, moderna casa una planta, jardines frente y fondo, portal sala, hall, 3 habitaciones, baño intercalado, gran comedor, pantry cocina, 2 cuartos y baño criados, garage. Informan en la misma. A-4 41048 3 Dic. 8

AVENIDA 9, ENTRE las calles 6 y 7, Buena Vista, Marianao; Se compone jardín, portal, sala, comedor, 4 cuartos, 2 baños, pantry, cocina, cuarto y servicio criados, garage para una máquina. Precio: $45.00. Informes: Bufete de Arellano. M-3936. A-4 41024 3 Dic. 17

REPARTO ALMENDARES

B. entre 16 y 18, moderno chalet, recién fabricado, portal, sala, hall, 3 habitaciones, baño intercalado, comedor, cuartos criados, servicios, cocina, patio, garage. Fáciles vías comunicación. Precio: $37.00. Llave, al lado. Informes: A-7355. A-4 40818 1 Dic. 5

SE ALQUILA bonita residencia, con hermosos jardines, en lo mejor del reparto Ampliación Almendares, esquina fraile, calle 12 esquina a Octava Avenida, compuesta de sala, dos amplias habitaciones con baños de lujo cada una, biblioteca, comedor, garage, etc. Puede verse de 6 a 12 m. Informan en la misma. A-4 40846 1 Dic. 7

LA SIERA: C., ENTRE 30 y 32. Alquilo hermosa casa con portal, sala, hall cuatro cuartos, comedor, cuarto criados, garage, cuarto chofer F-1704. A-4

PROXIMO HOTEL Almendares, Avenida 9 entre 6 y 7, chalet con tinquita o sin ella, barato con buenas garantías comodidades. Portal, sala, gabinete, 3 habitaciones, baño intercalado, comedor, cocina, garage, 2 habitaciones, servicio criados, gallinero y patios, cercados. Llave, 7 entre 9a y 8a. A-4 40852 1 Dic. 9

REPARTO LA SIERRA

Preciosos altos acabados fabricar. Sala, comedor 3 habitaciones, baño completo y cocina. Calle 6 y 1a. Omnibus por puerta, tranvías dos cuadras. Precio: $22.00. Informes bajos esquina. A-4 40868 1 Dic. 5

REPARTO MIRAMAR: Calle 16, entre Quinta y Séptima Avenidas. Se alquila hermosa residencia, de dos plantas, con o sin muebles. Puede verse, de 2 a 5 de la tarde. Informes: Telf. FO-1736. A-4 40758 1 Dic. 5

ALMENDARES: AVENIDA Columbia entre Lanuza y Miramar, espléndida casa. Se alquila, 12 x 40, muchos árboles frutales. Frente a línea de tranvías. Barata. FO-2676 A-0834. Dueña: Angeles número 8, (altos). A-4 40804 1 Dic. 17

J. del Monte y La Víbora

LINDA CASITA, REPARTO Santa Amalia, calle Miguel 1 y medio, a media cuadra de la Calzada. Precio módico. Informes: Telf. FO-1070. A-5 40822 2 Dic. 10

SE ALQUILA: San Buenaventura y San Francisco, la casa letra B., sala, comedor, 2 habitaciones, en $16.00. La llave, en la bodega. Telf. A-3073. A-5 40892 2 Dic. 12

SE ALQUILA CASA, San Anastasio 78, entre San Mariano y Vista Alegre, sala, comedor, cinco habitaciones, baño intercalado, servicios completos. Informes, en la misma. Telf. F-5712. A-5 40915 2 Dic. 6

GANGA: $12.00, PRECIOSA casita, Lawton y San Mariano, acabada pintar, compuesta sala, comedor, 2 cuartos, baño intercalado, cocina y patio. Llaves bodega. Informes, Hotel Palacio, Monserrate y Obrapía. M-9918. A-5 40824 1 Dic. 6

ALQUILO BONITA Y BIEN situada casa, Gertrudis 5 y medio, entre Calzada y Primera, portal, sala, saleta, cuatro habitaciones, doble servicio. Precio: $20.00. A-5 40883 2 Dic. 7

GERTRUDIS 29, ESQUINA a Segunda, portal, sala, saleta, 5 cuartos, doble servicios sanitarios. Llave 31. Informes: A-5418. Precio: $20.00. A-5 40816 1 Dic. 11

ALQUILO: ARMAS 58, CASI esquina a Santa Catalina, sala, comedor, 4 habitaciones, baño, cocina y bonito patio. Se da muy barata. Telf. M-7450. A-5 40888 2 Dic. 9

ALQUILERES

A-5 J. del Monte y La Víbora

JESUS DEL MONTE 696, sala, saleta, cinco habitaciones, comedor, baño, cocina, dos cuartos criados, garage. Llave en la bodega esquina San Leonardo. Alquiler rebajado. Informes: J. del Monte 697. Telf. I-[illegible] A-5 41012 3 Dic.

QUIROGA 5, BAJOS, moderna, saleta, 3 cuartos, baño, cocina, garage, cuarto chofer. Quiroga 5-A, bajos, sala, gabinete, 2 cuartos, comedor, baño, cocina. Quiroga 5-B, bajos, sala, comedor, 2 cuartos, baño, cocina. Llaves, 5-B., altos. Informes: I-3893. Se desean garantías. A-5 40895 2 Dic.

ALQUILO: $7.00 Y $8.00, con casitas interiores, dos habitaciones, cocina, baño y patio. Independientes. Milagros 124, entre Lawton y Armas. Una cuadra guaguas y tranvías. A-5 40949 3 Dic.

ALQUILO EN LA Víbora, casa moderna, San Francisco 380, entre [illegible] y 11, portal, sala, saleta, tres habitaciones, baño intercalado, comedor, fondo, patio, traspatio y servicio criada. Precio $18. La llave en la bodega. Informan: Cárdenas 62 altos. Telf. A-3269.

SANTA CATALINA 23, Víbora, alquila una casa compuesta de sala, comedor, 3 cuartos, servicios, cocina y patio. Precio: $20.00. Informes: Bufete de Arellano. M-3936. A-5 41021 3 Dic.

VIBORA: CARMEN 4, esquina a Lázaro, altos y bajos, frescos, [illegible]dables, como el mejor Sanatorio, 5 cuartos, demás comodidades modernas, una cuadra tranvías. Precio [illegible]tuación. Informes, en los mismos. Telf. X-1435.

VISTA ALEGRE ENTRE Figueroa y D-Strampes, altos, portal, sala, cuatro habitaciones, baño intercalado, comedor, cocina, servicio de criados, patio. Informes: I-3041.

ALQUILO CASA moderna, [illegible] pintada recientemente, una cuadra calzada. Milagros 32 entre Delicias y Buenaventura portal, cuatro habitaciones, sala amplia, recibidor, comedor, amplio fondo, baño completo, servicios de criados, patio, traspatio, alquiler reducido. U-5158 y U-150[illegible] [illegible]lascoaín 14.

APROVECHE GANGA. Por $1[illegible] Se alquila la casa calle de La[illegible] No. 29, entre San Francisco y Concepción: con portal, sala, saleta, dividida por columnas, 4 habitaciones, baño, comedor corrido, patio y traspatio de 60 metros. Informes: Beneficencia Gallega. Centro Ga[illegible] por San José.

A-6 Luyanó

$8 Al precio de un cuarto en cindadela. Alquilo casitas, acabadas de fabricar, cuartos, baño, cocina, patio, Modernas e independientes. Justicia esquina a Arango, una cuadra tranvías, Calzada Concha. Llave, bodega.

SE ALQUILAN EN $15.00, los altos de Reforma y Herrera, sala, comedor, 3 cuartos y baño completo. Informes: A-3303. A-6 41001 3 Dic.

$15 Modernos altos, sala, 4 cuartos, baño intercalado. A diez minutos Parque Central. Justicia esquina Arango, una cuadra tranvías, Calzada Concha. Llaves, bodega.

SE ALQUILAN EN CONCHA y [illegible]sabacoa, bajos modernos, con portal, sala, dos habitaciones, cocina, baño, desde $14.00. Manzana de Gómez 240. Telf. A-4893. A-6 40919 2 Dic.

A-7 Sto Suárez y Mendoza

SE ALQUILA casa moderna, [illegible] comedor y dos habitaciones, muy barata. Rodríguez y S. Benigno, Santos Suárez. A-7 41060 3 Dic.

PRECIOSA CASA. Sala y dos cuartos, cocina y servicios, nueva. Precio diez pesos. Enamorados No. [illegible] entre S. Indalecio y S. Benigno, Santos Suárez. A-7 41059 3 Dic.

LACRET 507, DOS CUADRAS tranvías. Alquilo altos, muy bonitos, recibidor, sala, 3 cuartos, comedor, cocina, baño, calentador, cuarto criados. I-7509. Llaves, bodega. A-7 40890 2 Dic.

JUAN B. ZAYAS, ENTRE Milagros y Libertad, jardín, portal, sala, cuartos, baño intercalado, comedor, pantry, cocina, cuarto criados, garage. De 3 a 5. Informes: San [illegible] número 49, Habana. A-7 40885 2 Dic.

JUAN DELGADO Y ESTRADA Palma frente a la línea de los tranvías. Se alquila una hermosa casita, propia para corta familia. Su alquiler es de situación. Informes, en la bodega. I-7589 F-1482.

A-9 Guanabacoa y Cojímar

GUANABACOA: A VIVIR casas baratas. Fíjense en estos precios: [illegible]bredo 4, sala, recibidor, saleta, 6 [illegible] tos bajos, 4 altos. La mejor del pueblo. Precio: $25.00; Desamparados [illegible] pegada plaza, sala, 2 cuartos, [illegible]cios. Precio: $12.00; P. M. G[illegible] 16 y medio, sala, saleta, 5 cuartos, servicios, pegada Escolapios. Precio $15.00. Llaves: Ledo. Telf. U-[illegible]

W Arrendamientos

ARRIENDO FINCA 6 caballerías anuales. Zona Artemisa, buena municación Tierras coloradas, a propósito crianza y siembra. 3 [illegible] palmas, frutales, superior agua abundante. Benítez. Lagunas 115, por [Be]lascoaín. W 41061 3 Dic.

B-1 Casas-Apartamentos

OFICIOS 112 ESQUINA a Merced, compone de un salón grande, propio para bodega o establecimiento, cuartos, patio, cocina y servicios. Precio: $30.00. Informes: Bufete de Arellano. M-3936. B-1 41022 3 Dic.

REQUENA No. 16

Entre Lugareño y Ave. de la Independencia, Edificio Liberty. Con dos apartamentos con luz, rebajados $13.00. Informes: A-9897 y M-9[illegible] B-1 40867 1 Dic.

EDIFICIO «ARECES», Prado 36, residencia para familias, apartamentos y habitaciones, con todo servicio, baños completos, con agua caliente. A precios razonables.

2 Naves y Locales

LOCAL PARA Establecimiento, alquila, Juan Delgado esquina Milagros, Reparto Mendoza. Buena [illegible] de familias. Informes: I-[illegible] B-2 41016 3 Dic.

ANGELES ESQ. A MALOJA

Moderno local para establecimiento. Alquiler reducido. Llave, en [Suá]rez 137, de 8 a 12. Informes: Compañía «El Iris», Empedrado 34. A-[illegible] B-2 41013 3 Dic.

$40.00 UNA GRAN NAVE en Campanario 207, propia para cualquier fábrica, almacén, depósito o cualquier industria o comercio. Se puede ver todas horas. Informes: Lealtad U-2256 A-2689. B-2 41005 3 Dic.

AVENIDA MENOCAL y Finlay, alquila un espacioso local, con [illegible] metros. Nueva construcción. Informes: Telf. U-6977. B-2 41045 3 Dic.

M.E.C.D. 2016

ALQUILERES

B-2 Naves y Locales

ALQUILO BIEN local para comercio propio para productos del país, lechería, barbería, sastrería, en Amistad esquina Neptuno, alquiler muy barato. Informan: Neptuno 42. Telf. A-9317. B-2 41047 3 Dic. 5

PARA INDUSTRIA o comercio. Alquilo $25.00. Acosta 95, salón corrido, sin columnas, 150 metros. B-2 40974 3 Dic. 18

ALQUILO AMPLIO LOCAL, en el número 102, Avenida de Italia, (Galiano), tres puertas al portal, dos naves interiores, preparadas para establecimiento. Extensos y buenos armatostes y vidrieras exteriores, que pueden adquirirse al efectuar el arrendamiento. Está abierto de 9 a 5. Informes, en el mismo y en Cuba 52, de 3 a 5. Telf. A-7625 F-1490. B-2 40965 3 Dic. 8

ALQUILO EN LUZ Y OFICIOS, local de esquina, propio para establecimiento, con varias divisiones y servicios. Informes: Manzana de Gómez 240. Telf. A-4893. B-2 40920 2 Dic. 10

LOCAL: SANTOS SUAREZ y Durege, para bodega, puesto de frutas, frutos del país. Casa moderna. La llave, en la accesoria 2. Telf. A-3073. En $15.00. B-2 40893 2 Dic. 12

NAVE: 450 METROS, Trinidad número 1, esquina a Echevarría, al fondo de Policlínica Nacional Cubana. Llave, carpintería al lado. Informes: A-7355. Precio: $17.00. B-2 40819 1 Dic. 5

LOCAL AMPLIO: ALQUILO muy barato, Concordia y M. González. Verlo, todas horas. Informes: Concordia 153, (altos). B-2 40749 1 Dic. 7

SE ALQUILA: CERRO 456, esquina a Patria, local propio para industria, compuesto de dos plantas y un sótano. Informes: M-9837. B-2

PARA ESTABLECIMIENTO LOCAL DE ESQUINA, PARA BODEGA, PUESTO DE FRUTAS, CARNICERIA O CUALQUIER OTRO ESTABLECIMIENTO

Se alquila en $20.00, San José 124-K, esquina a Marqués González, con 4 puertas metálicas; 2 por San José y 2 por Marqués González, compuesto de salón para tienda, salón para trastienda ,servicios y cuarto para la dependencia. Llaves en la misma. Informes: Francisco Torres, Edificio «Bacardí», Apartamento 401. — De 10 a 12 a. m., y de 3½ a 5½ p. m. Telf. A-7830. B-2

PRADO 22, BAJOS. Se alquilan, con elegante vidriera. Puede vivir familia, tres dormitorios, comedor, etc. Puede verse a cualquier hora. Informes: A-7625, de 3 a 5. B-2

VILLEGAS 4. Por Monserrate, entre Empedrado y Tejadillo. Se alquila barato este local, con su vidriera y armatería, propio para establecimiento chico. Llave en la misma, de 9 a 11 y de 2 y media a 4 y media. Informes: Romeo y Julieta. Telfs. F-5176 U-5738. B-2

MERCADO DE TACON: Casilla número 5, por Reina. Se alquila esta casilla, (antes ocupada por fonda), ideal para esta clase de establecimiento. Llave en vidriera de billetes. Informes: Romeo y Julieta. Telfs. F-5166 U-5738. B-2

PADRE VARELA 66

Local propio para establecimiento, con dos habitaciones, comedor, servicios y ducha. Precio: $50.00. Informes: F-2134. B-2

PARA INDUSTRIA o comercio. Alquilo $25 00. Acosta 95 salón corrido, sin columnas, 150 metros. B-2

CALLE 25 No. 2

Al fondo de Carreño, nave grande, con dos salidas, propia para garage, taller almacén, etc. $47.00. Informan: A-9897, M-9871.

ALQUILO ESPACIOSA nave Zapata 26 entre Basarrate y Mazón, con puertas por Valle, Se da barata. Llaves al lado en la funeraria. Informes: M-3741. B-2

LOCAL PROPIA PARA DEPOSITO de carboneros o cualquier industria, con casa vivienda, sala, comedor, 4 habitaciones, pantry, cocina, 2 baños; local caballerizas, para 25 mulos; nave de 3,000 metros, terreno cercado. Calle Pérez, de Rosa Enríquez a Cueto. Todo: $40.00. B-2 40757 1 Dic. 8

B-3 Departamentos

RAYO Y ESTRELLA

Alquilo departamentos con sala, comedor, dos habitaciones, cocina con calentador y servicios. Alquilo bajos para establecimiento, en la misma casa. Hay encargado. Telf. A-2746. B3 40877 2 Dic. 8

MANRIQUE 55, PEGADO a Neptuno. Alquilo barato, modernos departamentos con sala, dos cuartos, baño lujoso completo, cocina de gas. Llaves, el encargado. Telf. A-0698. B-3 40764 1 Dic. 6

MONTE 397, CASITAS, $8.00; departamentos, $5.00, $6.00, $7.00; Sol 8, habitaciones, $4.00, $5.00, $6 00, $8.00; Industria 115, habitaciones, $6.00, $7.00, $8.00; Muralla 10, habitaciones, $5.00, $6.00, $7.00, $8.00. B-3 40802 1 Dic. 6

SE ALQUILAN en O-Reilly 5 buenos departamentos y habitaciones con todo lo necesario. Precios situación. B-3

SE ALQUILA un amplio y ventilado departamento en el primer piso de la casa número 124 sita en la calle de Aguacate, compuesto de dos cuartos, sala, cocina y baño. Informan: en los bajos y po rel teléfono A-2878. B-3

Departamentos a $7

Edificio "Arcos" F. entre 19 y 21 Vedado. Alquilan elegantes, frescos, cómodos departamentos, desde $7 hasa $30, algunos con luz. Todo completamente independiente. Informes en el mismo. Fermín. B-3

B-4 Habitaciones

EDIFICIO «ABADIN», Cuba 86, casi esquina Teniente Rey. Casa moderna, tranquila, habitaciones, agua corriente, amueblada, criados, luz, teléfono, baño caliente, desde $7.00. Verdad. No comidas. A-5551. B-4 41000 3 Dic. 18

HABITACIONES: Se alquilan, Manrique 131, $8.00, $9.00. Luz toda la noche. Abundante agua. Precio de situación. B-4 40997 3 Dic. 6

VEDADO 25 ENTRE F y G, alquilo dos habitaciones altas con baño y cocina. F-2299. B-4 41033 3 Dic. 11

PARA HOMBRES. Espléndida habitación amueblada, baño intercalado agua fría y caliente) Compostela 56, una cuadra de Obispo. B-4 41058 3 Dic. 6

PICOTA 60, ENTRE MERCED y Conde: Se alquilan habitaciones, altas y bajas, desde $6.00. Informes: Bulevar de Arellano. M-3936. B-4 41020 3 Dic. 17

HERMOSA HABITACION con vista la calle, Ganga: $9.00; otra en la azotea, para hombre solo. Ganga: $4.00, $5.00 y $6.00. Salud 20, altos. B-4 40908 2 Dic. 6

ALQUILERES

B-4 Habitaciones

NO ALQUILE SIN antes ir a Galiano 90, entre San Rafael y San José (punto superior) Desde $7 habitaciones chicas y grandes, juntas o separadas, lavabos agua corriente, baño caliente, estricta moralidad, con o sin comida. Precios baratísimos. También solicito socio habitación, todo confort. Si desea comida, es superior. B-4 40944 2 Dic. 5

VEDADO: LINEA 91, esquina 6. Alquilo magnífica habitación, completamente independiente, con baño, a hombre solo o con compañero. Casa honorable. Magnífica comida. Precio reducidísimo. F-5632. B-4 40903 2 Dic. 17

HABITACIONES AMPLIAS, frescas, balcón calle, Obispo 59, altos, café «Europa», desde $10.00; interiores, desde $6.00. Especiales para hombres lavabo, luz, toda la noche, elevador. B-4 40811 1 Dic. 5

EN LUJOSO EDIFICIO

Magníficas habitaciones y apartamentos con baño privado, agua caliente, luz y teléfono; precios muy reducidos. Rogamos referencias. San Rafael 37, entre Rayo y San Nicolás. B-4 40865 1 Dic. 11

ALQUILAMOS ESPLENDIDAS habitaciones a precios de verdadera ganga, un local propio para fotografía con vidrieras a la calle. También una cocina. Galiano 68, altos de los almacenes «La Opera». B4 40865 1 Dic. 11

PRADO 29. HERMOSA habitación, vista a la calle, lavabos, agua fría, caliente, teléfono, $15.00; otra, grandísima, interior, $12.00; una chica, $6.00. Damos comidas, muebles, si desean. Estricta moralidad. B-4 40756 1 Dic. 6

LOCALES PARA COMERCIO

Aguila esquina Bernal. Se alquila bodega cantinera, completamente habilitada para abrir y el local contiguo, propio para frutos del país o de otro giro.

AYESTERAN Y TULIPAN, bodega de esquina, completamente equipada y única en el barrio.

TEATRO MENDOZA, Santos Suárez, hermoso edificio para cine, teatro, etc., espléndida barriada con tranvías por la puerta.

MONTE 365, INMEDIATO Mercado Unico, hermoso local para comercio y una nave al fondo, para cualquier industria, sobre 800 metros.

MONTE 104, LOCAL apropiado para comercio, cualquier giro, con vidrieras al frente, etc. Precios de situación. Telf. M-2457. B4 40803 1 Dic. 6

BARATAS, HERMOSAS Y FRESCAS HABITACIONES, POR LO QUE OFREZCAN

Y un apartamento con dos habitaciones, en Maloja número 1, esquina a Monte y Aguila, con vista a la calle, en $6.00, $8.00, $9.00, $10.00 y $12.00. La llave, en la misma. Informes: Edificio «Bacardí», Apartamento 401. Telf. A-7830. Francisco Torres. De 10 a 12 a. m., y de 3½ a 5½. B-4

BELASCOAIN ESQUINA a Salud alquilo fresquísimas habitaciones con luz eléctrica, absoluta moralidad y delicadeza en el trato de los señores inquilinos. Precio: desde $6.00. Informan: Goizueta. F-3937.

SOLEDAD 46½ casi esquina a Pocito, preciosa casa con sala, comedor, 2 cuartos baño intercalado. Interior con sala, cuarto amplio, baño cocina, etc. Precio: $9.00. Informan: Goizueta. F-3937 A1

ALQUILO HERMOSAS y frescas habitaciones, con lavabo de agua corriente, baños agua caliente y fría, luz y teléfono. Precios de situación. Aguila 155. Telf. A-6639. B-4

VEDADO, LINEA 91, esquina 6 Alquilo hermosísima habitación vista calle, propia tres personas. Otra independiente, con baño a hombre solo o con compañero. Casa honorable precio reducidísimo, magnífica comida. F-5632. B-4

SE ALQUILAN buenas habitaciones y apartamentos baratos. Muralla 1 altos. Roza Menéndez y Co. Teléfono A-4854. B-4

B-6. Hoteles

HOTEL VANDERBILT

Espléndidas habitaciones y departamentos con baño privado, de esquina; opción a garage. Hay modestas, 25 pesos por persona. Neptuno 309, loma de la Universidad Nacional. B-6 41063 3 Dic. 11

THE SAVOY

F. Y 15. VEDADO

Telf. F-6616

Situado en un lugar alto del Vedado, con fácil y frecuente comunicación con la Ciudad y Repartos; rodeado de jardines, con 60 metros de hermosos portales. Las habitaciones tienen ventilación directa. Teléfono, closet y baño particular con agua fría y caliente. Precios moderados, incluyendo tres excelentes comidas, bien seleccionadas al servicio en mesas separadas para cada familia. B6

CARONIA

Nuevo hotel la más céntrico de la Habana Galiano 22. frece habitaciones, con comida 2 personas, desde $30. No cambie casa, sin antes visitarnos. Telf. M-6457. B6

SE SOLICITAN

S-1 Criadas y Criados

SE SOLICITA UNA CRIADA española, que duerma en la colocación Obrapía 5, altos. S-1 40976 3 Dic. 6

SE NECESITAN PARA familias acabada llegar, lo siguiente: un criado de mano, sueldo, $20.00; una criada para los cuartos, $20.00; y un chofer español, $25.00. Compostela 58. S-1 41003 3 Dic. 6

SE NECESITAN UN JOVEN español, para segundo criado de mano, y una criada, para las habitaciones: sueldo, $20.00 y ropa limpia. Compostela 58. S1

SE SOLICITA joven española para cocinar y hace limpieza, que sepa cumplir y traiga referencias, calle 27 bajos entre L y K, Vedado de ocho a once, sueldo según actitud si no sabe cocinar no se presente

S-2 Cocineras y Cocineros

SOLICITO COCINERA, repostera, que esté práctica y ayude a los quehaceres de un matrimonio. Informes: Manzana de Gómez 568. S-2 41027 3 Dic. 5

UNA BUENA COCINERA, que duerma en la colocación, traiga referencias. Sueldo: $15.00. Avenida del Yacht Club esquina a la Del Golfo, frente al Dr. Céspedes. Telf. FO-9087 S-2

S-11 Agentes y Socios

AGENTES DE AMBOS SEXOS, de buena presentación, para un negocio fácil y productivo. Presentarse en la Estación C. M. K., en el Roof-Garden del Hotel Plaza, de 11 a 12 a. m. y de 5 a 6 p. m. Se exigen buenas referencias. S-11 41002 3 Dic. 5

SE SOLICITAN

S-11 Agentes y Socios

SOLICITAMOS VENDEDORES para venta licores. Informes: Cuba número 142, de 10 a 11 a. m. S-11 41019 3 Dic. 6

PARA VENDER A FAMILIAS un producto mecánico, de fácil colocación, solicito cuatro Agentes, que tengan referencias. Buena comisión. Marqués, Compostela 102, altos. S-11 40778 1 Dic. 11

SOLICITO SOCIO con $2,000.00. Asegúrase recuperación capital duplicado seis meses. Negocio nuevo fácil. Para explicaciones y detalles, Edificio Bacardí 618, 8 a 10 a. m. S11

S-12 Solicitudes-Varias

SE DESEA SABER EL PARADERO de Francisco Feigosa Barreira, para asuntos de herencia. Lo desea: José Reigosa, Agua Dulce y San Benigno, bodega. S-12 41007 3 Dic. 10

SE SOLICITAN PERSONAS

Que padezcan enfermedades de la piel, recientes o antiguas y rebeldes, a todo tratamiento y especialmente Linfangitis, para darle muestras o aplicaciones gratis, de «Acetolia Robaina» De venta en todas las farmacias. Enviaremos muestra por Correo, al recibo de 6 centavos (seis). Infanta 59. esquina Estrella.

SEÑORITA AMERICANA, desea habitación, balcón a la calle, cerca del Parque Central Precisamente casa de muy corta familia. No quiere, casa huéspedes Se dan y toman referencias. M-7514. S12

REPRESENTANTES: Necesitamos en todas partes, para aparato patentado, para vigilar casas, almacenes, automóviles. Exito mundial Sueldo; $125 00. Comisión. Correspondencia española. Stenopost 9, Milán, (Italia) S-12

AGENCIAS DE COLOCACIONES

"LA MATANCERA"

A-7740. Sirve rápidamente cocineras, criados, toda clase de servidumbre y empleados de ambos sexos, con referencias. Calle Sol 111. Servicio permanente, a todas horas. X.

ANTES DE EMPLEAR una persona, investigamos primero donde ha trabajado y si puede ser bien recomendada. Sirvientes, oficinistas, etc., son de confianza y han prestado servicios en las mejores casas y Compañías de esta Ciudad. Agencia BEERS. (Est. 1906). A-3070. X. 41010 3 Dic. 10

MALOJA NUMERO 53. Telf. A-3090. Si usted quiere tener personal decente y bueno, de cualquier giro que sea, llame: Telf. A-3090 y lo encontrará. Le informará: Alonso. X. 40928 2 Dic. 10

MALOJA No. 53. Teléfono A-3090. Si usted quiere tener personal decente y bueno, de cualquier giro que sea llame al teléfono A-3090 y lo encontrará Le informará Alonso X.

SE OFRECEN

O-1 Criadas y Criados

DESEA COLOCARSE joven española, para criada de mano, cuartos, manejadora, o cocinar y limpiar a matrimonio; tiene quien la recomiende. Telf. M-6883. O-1 40981 3 Dic. 6

SE DESEA COLOCAR una muchacha española, para criada de mano o manejadora; tiene referencias y sabe cumplir con su obligación. Telf. M-1818. Carmen. O-1 41023 3 Dic. 6

SE OFRECE JOVEN ESPAÑOLA, para criada de comedor, cuartos o manejadora, es seria y trabajadora; tiene inmejorables referencias. Informes: F-6086 O-1 20761 1 Dic. 6

SE DESEA COLOCAR muchacha española criada de manos o comedor y de más quehaceres de confianza y formal, va a los repartos; tiene buenas referencias y quien le responda. M-4167. O-1 41052 3 Dic. 5

MUCHACHA ESPAÑOLA, desea colocarse, de criada de mano, cuartos o manejadora; con buenas referencias y va al campo. Telf. M-5492. O-1 40990 3 Dic. 6

JOVEN JAPONES, desea colocarse en casa particular, criado de mano, es también buen jardinero; tiene recomendaciones. Telf. A-9814. Alfredo. O-1 40973 3 Dic. 7

SE DESEA COLOCAR una española, mediana edad, para limpieza o cuidar un niño; sabe cumplir su obligación y tiene buenas referencias, Telf. F-1890. O-1 40980 3 Dic. 6

SE DESEA COLOCAR una joven española, de criada de mano o manejadora; tiene buenas referencias. Informes: Telf. X-2256. O-1 40924 2 Dic. 5

SE DESEA COLOCAR una señora española, de mediana edad; sabe su Informes: F-4074. O-1 40902 2 Dic. 5

UN JOVEN JAPONES, CRIADO de mano y jardinero, desea colocarse en casa particular o finca; también obligación y tiene buenas referencias. tiene buenas recomendaciones. Llamen: Luis Iwa. Telf. A-6931. O-1 40897 2 Dic. 5

DESEA COLOCARSE una joven para comedor, cuartos a todo servicio, a corta familia tiene buenas referencias de casas anteriores. Informan: I-7437. O-1 40934 2 Dic. 5

SE DESEA COLOCAR un joven español, para criado de manos, bodega o cualquier otro establecimiento. Tiene referencias. Telf. F-2654. O-1 40936 2 Dic. 5

MUCHACHA ESPAÑOLA, fina, desea colocarse para el servicios de habitaciones, coser, vestir y atender a la ropa de una señora; sabe trabajar y está acostumbrada al servicio fino. M-7789. O-1 40712 1 Dic. 5

DESEA COLOCARSE una joven española, para criada de mano, de cuartos o manejadora, es cariñosa y tiene buenas referencias. Llamen: F-2375. O-1

CRIADA JOVEN blanca, del país desea colocarse con buenas referencias. Telf M-5330 O-1

DESEA COLOCARSE una joven española para criada o manejadora. Tiene referencias F-6267. O-1

DESEA COLOCARSE español de criado de mano, trabajó con familias conocidas, tiene referencias de las mismas. También se coloca de otro trabajo. Va al campo. Telf. M-5246. O-1

SE OFRECE CRIADO de manos, con conocimientos de su obligación; buenas referencias. Telf. A-6260.

DESEA COLOCARSE un buen criado de manos, español práctico en su trabajo, sin pretensiones y con buenas referencias con 35 años de edad. Informan: telf. M-6676. O1

JOVEN ESPAÑOLA, desea colocarse de criada de mano, sabe cumplir con su obligación; tiene quien la recomiende y desea casa de moralidad. Informes: Telf. M-4326. O-1

CRIADA JOVEN, BLANCA, del país, desea colocarse, con buenas referencias de cuartos; tiene buenas referencias. cias. Telf. M-5330. O-1

SE DESEAN COLOCAR dos muchachas españolas, una para cuartos o comedor y otra para manejadora; tiene referencias. Telf. A-1969. O-1

DESEA COLOCARSE una muchacha sabe un poco de cocina; tiene buenas referencias. Telf. FO-1487. O-1

SE OFRECEN

O-1 Criadas y Criados

MUCHACHA ESPAÑOLA, muy práctica en servir comedor, entiende un poco de cocina; otra sabe coser bien, cortar un poco, lavar ropa fina, ambas con referencias. M-7122. O-1

SE DESEA COLOCAR una joven española, de criada de mano o de cuartos; tiene referencias y sabe trabajar. Telf. U-1132. O-1

SE DESEA COLOCAR una joven española de criada de manos o para una casa de corta familia, es muy limpia y no tiene pretensiones, búsquenla, San Ignacio 86, bajos, departamento No. 5. O1

UN JAPONES, DESEA colocarse de criado de mano; tiene buenas referencias. Informes: Juan Ogata. Telf A-9814. O-1

SE OFRECE CRIADA de cuartos, española, sabe coser muy bien; también sabe lavar y planchar ropa fina y tiene buenas referencias. Telf. A-3343. O-1

SE OFRECE JOVEN ESPAÑOLA, fina y buena presencia; inmejorables referencias de buenas casas, práctica en cualquier trabajo. Julia. Telf FO-2644. O-1

DESEA COLOCARSE una joven del país, para criada de cuartos, manejadora o criada de mano. Informes: Telf. F-3898. O-1

SE DESEA COLOCAR una española, para criada de mano o de cuartos, sabe cumplir con su obligación y tiene buenas referencias. Informes: Príncipe número 6, altos. Telf. U-6946.

SE DESEA COLOCAR un joven español, para criado de mano, bodega o cualquier otro establecimiento. Tiene referencias. Telf. F-2654. O-1

O-2 Cocineras y Cocineros

SE DESEA COLOCAR española, para cocinar solo o cocinar y limpiar, Duerme fuera. Telf. M-4852, Antonia. O-2 40821 1 Dic. 6

UNA JOVEN española desea colocarse, para cocinar solo, aquda a la limpieza desea casa seria, es formal y trabajadora. X-3027. O-2 40910 2 Dic. 5

COCINERO Y REPOSTERO fino, joven chino, desea colocarse casa particular, sabe cocinar bien a la criolla, española y francesa; tiene buenas referencias y cumple con su obligación. Informes: Teniente Rey 79. Pregunten por Manuel Cima. Telf. M-5264. O-2 40747 1 Dic. 5

NUESTRA GARANTIA

100 AÑOS DE VIDA

Desea usted alquilar, vender, comprar, cambiar, etc?

Desea usted, criados, aprendices, agentes, oficinistas, etc?

UTILICE NUESTRAS PLANAS DE

Anuncios Clasificados

25 palabras, 2 días, 20 centavos.

Para las solicitudes de trabajo.

25 palabras, 2 días, 15 centavos.

Si su solicitud le es urgente, publíquela en la página de - Ultima Hora

(Todo anuncio que se inserte el primer día en ULTIMA HORA, tendrá un recargo de 10 centavos.)

SE OFRECEN

O-2 Cocineras y Cocineros

UNA INGLESA, MUY BUENA cocinera, se ofrece para casa particular; tiene buenas referencias. Informes: F-6062. Calle 19 número 490, entre 12 y 14. O-2 40952 3 Dic. 5

DESEA COLOCARSE un buen cocinero y repostero, de mediana edad, mestizo; buenas referencias. Telf. F-6212. O-2 40896 2 Dic. 5

SE DESEA COLOCAR una señora española, para cocinar y ayudar algo a la limpieza; prefiere un matrimonio solo o corta familia; en la misma, otra por horas o criada de mano. Telf. F-5739. O-2 40907 2 Dic. 5

UNA SEÑORA española desea colocarse de cocinera, sabe cocinar a la criolla y española y sabe de repostería, otra en la misma para cocinar y limpiar. Duermen afuera y tienen referencias. Teléfono A-4162. O-2 40930 2 Dic. 5

SE DESEA COLOCAR una muchacha española para cocinar, sabe bien de cocina y repostería, no le importa ayudar a otras cosas, no duerme en la casa y tiene buenas referencias. Telf. F-6236 O2

SE OFRECE SUPERIOR cocinera, de color, repostera, va a repartos, solo cocina; otra buena cocinera, ayuda limpieza o lavar corta familia; las dos con referencias buenas. Telf. M-7122. O-2

SE DESEA COLOCAR un maestro cocinero y repostero, sabe las cocinas francesa, española y criolla; tiene muy buenas referencias y es muy formal. Informes: Telf. M-5287. O-2

COCINERO: REPOSTERIA y pastelería fina, agradable sazón, persona limpia, española, francesa, especialidad en cocina criolla, joven español; conoz inglés para trabajar. M-4162. Buenas referencias. O-2

SE OFRECE una cocinera española de mediana edad, cocina a la española y criolla repostera; tiene referencias de las casas que ha trabajado, lo mismo para casa particular o comercio. Informan: M-7187. O-2 40835 1 Dic. 3

DESEA COLOCARSE cocinero asiático, joven, maestro en toda clase cocina y repostería, sin pretensiones; habla bien español y tiene referencia de buenas casas. Telf. A-4792

SE OFRECE BUEN COCINERO español, cocina criolla, española y francesa, repostería y pastelería. Agradable sazón, limpio en su trabajo; es hombre solo y sale al campo. Tiene referencias. Telf. M-4162.

SE OFRECEN

O-2 Cocineras y Cocineros

SE DESEAN COLOCAR dos señoras españolas de mediana edad para cocinar y limpiar, una duerme fuera. Informes: U-1265. O2

DESEA COLOCARSE una muchacha española, para cocinar; sabe cumplir y tiene buenas referencias. Llame: I-1944. O-2 40898 2 Dic. 5

SE DESEA COLOCAR una señora de mediana edad para cocinar, no tiene inconveniente en ayudar a la limpieza siendo corta familia, sabe hacer de todo, sabe hacer plaza si se desea. Telf: A-1077 O-2

O-5 Jardineros

JOVEN ESPAÑOL desea colocarse de jardinero o criado de manos. No tiene inconveniente ir al campo. Buenas referencias. Telf. F-5007. O-5 40834 1 Dic. 5

O-6 Choferes

DESEA COLOCARSE chauffeurs español experto toda clase de máquinas y mecánica; sin pretensiones, y con esmeradas referencias de casas conocidas. Telf: A-4792. O-6

O-10 Oficinistas

SE OFRECE TAQUIGRAFO, mecanógrafo, con alguna experiencia. Actualmente trabajando. Puede presentar buenas referencias. Informes: S. Santamaría y Compañía. Telf. A-3082 O-10 41018 3 Dic. 6

SE COMPRAN

C-5 Muebles y Prendas

DINERO

Sobre joyas. Objetos de Arte. Compramos oro viejo. Liquidamos joyas y equipajes. A precio de situación. «La Nacional», Villegas 93. A-9915. C-5 40962 3 Dic. 18

C-6 Maquinarias

SE COMPRAN DOS alambiques, uno de Whiskey y otro de alcoholatos. Dirigir por carta: E. Hermosa. Manrique 173, Habana. C-6 41064 3 Dic. 7

C-7 Automóviles y Accesorios

COMPRAMOS TODA CLASE de automóviles o camiones chicos, a precio de ganga. Pagamos al contado. Félix o Nicolás. FO-9220. C-7 40995 3 Dic. 6

SE COMPRAN

C-8 Instrumentos de Música

COMPRO UN PIANO exclusivamente de media o cuarto cola usado. No interesa trato con comerciante especulador, sino particulares. Escriba detalle marca etc., y precio a J. S. O. Clasificados «Diario Marina».

C-9 Utiles de Oficinas

MAQUINAS ESCRIBIR Y COSER

Procedentes de subasta. Archivos, burós, libreros, máquinas escribir, sumar, calcular, mimeógrafos, muebles de Oficinas en general. Llame y véalos: Villega 6. A-8054. C-9 40983 3 Dic. 10

PUPITRES

Compro, vendo burós, libreros, máquinas escribir, sumar, calcular, mimeógrafos, muebles de Oficinas en general. Llame y véalos: Villegas 6. A-8054. C-9 40982 3 Dic. 10

C-12 Objetos-Varios

A-4559: COMPRO BAULES, Objetos Arte, muebles, antigüedades, libros, ropa hombre, enseres fonda, porcelana, máquinas coser, escribir, burós, archivos, oro, jarrones. Pago bien. Negocio rápido. A-4559. C-12 40899 2 Dic. 8

SE VENDEN

V-1 Casas

VENDO $1,500.00 MODERNA casa, mampostería, decorada, portal, sala, 2 habitaciones, baño intercalado, comedor al fondo, cocina, patio, traspatio. Puede verse a cualquier hora. Juan Alonso 12, casi llegando Calzada Concha, Luyanó. Alberto Cuervo. Obispo 59, altos. M-1537. V-1 3 Dic. 7

VENDO CASA MAMPOSTERIA, Rodríguez entre San Indalecio y San Benigno, portal, sala, 3 habitaciones, patio, propio para carbonería, taller. Superficie: 9 x 57 varas. Alberto Cuervo, Obispo 59, altos. M-1587. V-1 3 Dic. 7

CHALET-VEDADO

Vendo en la mejor parte del Vedado rodeado de buenas residencias, un magnífico chalet, con cinco habitaciones altas y dos cuartos de baño de lujo toda la carpintería es de caoba. Costó $45.000. Precio único: $16.000. Claudio de los Reyes. O-Reilly 11. Telf. A-2888. De 10 a 11 y de 2½ a 3½. V-1 41035 3 Dic. 7

SE VENDEN

V-1 Casas

SE VENDE EN CIENFUEGOS, parte de unas máquinas de una refinería, con dos solares, a la orilla del mar, con su muelle propio y nave para almacén. Informes: I-4907. V-1 41028 3 Dic. 7

EN $1,000.00 VENDO CASA, sala, saleta, 2 cuartos. Mide 225 metros, gran patio. Informes, su dueño: Ulacia 92, Juanelo. V-1 40958 3 Dic. 6

VEDADO

Frente al parque de la calle 1, se vende una hermosa casa por la mitad de su costo. Calle 1 No. 199 esquina a 21. Está construida con los mejores materiales, techos monolíticos y todos sus pisos son de mármol. Tiene una sola planta compuesta de: jardín a sus frentes, hermoso portal, hall central de 3 metros sala, comedor cinco cuartos, dos baños todo de mármol. al fondo: cocina, lavandería tres cuartos de criados, garage, servicio, etc. Informan: su dueña, en la misma casa. V1

SE VENDE: CALLE San Francisco, casa mampostería, 5 habitaciones, garage y demás. Se da en $6,000.00. Se puede comprar por $1,000.00 contado y resto a largo plazo, con el 6 por ciento de interés. Sr. López, Muralla 24, Habana. V-1 40823 1 Dic. 6

VEA ESTOS NEGOCIOS

Galiano esquina, dos plantas, comercio. Renta: $180.00.00. 519 varas. Contado: $6,000.00 y en hipoteca: $13,0000 al 5%.

VEDADO: CASA MODERNA, bonita, $6,500.00; otra 5 cuartos, sala, hall, comedor, garage, 2 cuartos criados, $9,500.00; otra Calle 17 esquina, 600 metros, 4 cuartos, $9,000.00.

VEDADO: REGIO PALACETE

Casi regalado, esquina fraile, 1,500 metros. Costó hace poco que se fabricó, $150,000.00; otro en Línea; otro Avenida de Los Presidentes. Gerardo Mauriz. M-7586 FO-7815. Cambios de casas y fincas. V-1 40751 1 Dic. 6

CASA RENACIMIENTO ESPAÑOL, GANGA

Calle Doce entre Primera y Segunda de Ampliación de Allmendares, acera brisa; con escalinata de entrada. porch para baajda de automóviles, jardín, portal, hall central, sala, comedor, tres habitaciones baño intercalado de lujo, pantry cocina, cuarto y servicios para criados; en cuerpo aparte garage, cuarto y servicios para chauffeur, lavadero cubierto, jardín, patio y pasillos laterales. Precio: $6.500. Se dan facilidades de pago. Ingeniero Cristóbal Díaz, O-Reilly 40, teléfono M-7058. V1

AVENIDA ACOSTA y Luz Caballero, 3 casas, fabricación primera, baños modernos; 2 tienen sala, 4 cuartos, comedor fondo y traspatio; otra, sala, 2 cuartos, $5,7000.00. Ganga: Luyanó, 6,200 metros terreno para industria. Se da regalado por el precio. Informes: Monte 13. Fernández.

EN MAZON

Entre San Rafael y San José, hermosa casa, que vale $8,000.00, en $18,000.00. Dando $3,000.00 de contado. Informes: U-5949. V-1 40909 2 Dic. 6

V-2 Solares

SOLAR: CALLE MONTORO, a cuadra y media de Carlos III. Buen tamaño. Mitad precio actual. $6.50 vara. Urge la venta. Facilidades pago. F-2225. V-2 40996 3 Dic. 13

SOLAR: LOMA CHAPLE. Parte alta, Precio nunca visto, $3.00 vara. Facilidades pago, 20 varas frente. Calle Centurión, a cuadra y media Calzada. F-2225. V-2 40791 1 Dic. 11

V-3 Fincas Rústicas

FINCA 11 CABALLERIAS $2,800. Sin deuda alguna. Pegada a Sancti Spíritus Tierras todas superior cultivo magnífico río, inmensa palmar, ideal para puercos. También se arrienda a hombre con recursos. Dueño: Benítez. Lagunas 115 entrada por Belascoaín. V-3 41062 3 Dic. 5

GENERAL MACHADO

Media caballería, $2,500.00. Tierra de primera, arboleda, siembras, platanales, pozo; otra de caballería y cuarto, $4,500.00.

SANTIAGO DE LAS VEGAS, 2 caballerías. Gran finca, tierra colorada de fondo, casa mampostería, arboleda, agua, luz, $11,500.00.

HOYO COLORADO, una caballería, arboleda, platanales, cocos ,pozo. Casa de campo, $3,750.00; otra Santa María del Rosario, 2 caballerías, $6,500.00.

WAJAY, 2 CABALLERIAS, gran arboleda; otra de 3 cuartos caballerías, $3,500.00. Gerardo Mauriz, Empedrado 30. M-7586 FO-7815. V-3 40750 1 Dic. 6

V-4 Establecimientos

GARAGE

Se vende uno bien situado. Buen contrato y poco alquiler. Facilidades de pago. I-7456. V-4 40978 3 Dic. 8

VENDO CAFE-RESTAURANT

Café-restaurant proximidades a Parque Central y sitio más estratégico de esta Capital. Soy dueño la propiedad. Casa muy antigua y acreditada. Doy facilidades de pago. Monte y Someruelos, café Cuenya. V-4 40697 1 Dic. 5

OPORTUNIDAD para ganar $4 diarios. Con 60 pesos puede establecerse. Venga a verme y le daré datos completos. Aparato sencillo y de gran utilidad. Informa Obispo y Oficios (Café). V-4

¡OPORTUNIDAD! Cedo en arriendo explotación. Restorán completa marcha, buen sitio atracción turismo, antigua clientela. Me reservo barra mismo local. Ferran. Monserrate 67 bajos. Parquecito Bacardí, de 9 a 11 y 2 a 4. V4

SE VENDE FABRICA de calzado, con máquinas marca «Landi», que fabrica toda clase de calzado y sandalias. Precio regalado. Informes: Belascoaín 105 y medio, esquina Jesús Peregrino. V-4

V-5 Muebles y Prendas

REGALO ELEGANTISIMO juego cuarto, lunas al aire, $25.00; otro Arte Moderno, último tipo, $42.00; sala, para personas de gusto, $14.00; sillones caoba, $2.00, par, Sitios 37. V-5 4992 3 Dic. 26

MUEBLES A PLAZOS

Cuartos, comedores, sala, recibidores, artes moderno y renacimiento, muebles para niños radios «Majestic», facilidades nunca vistas «La Ideal». Angeles 16. 2a. cuadra. A-5058. Alejandro Fernández. V-5 40838 1 Ene. 1

MUEBLES de calidad, elegantes y económicos. Los fabricamos rápidamente, cuyas láminas o proyectos enseñaremos aquí o a domicilio, y liquidamos a como quiera, todas las existencias, al contado y a plazos cómodos. Tenemos comprador para sus muebles en cambio por los nuestros y le alquilamos los que necesite con optción a comprarlos, rebajándole la mitad de lo que haya pagado.. La Casa Ruisánchez (que anuncia la verdad) Angeles 13 esquina a Estrella (del 25 al 31). Telf A-2024. V-5

SE VENDEN

V-5 Muebles y Prendas

MAQUINAS DE COSER

Singer, ovillo central, a plazos y contado, tenemos de uso en parte de fondo. Cambiamos, vendemos, repuestos de zapatero 18-2, 29.4 Angeles 36 A-8861 Dobladillo de ojo y Festón. V-5

MUEBLES A PLAZOS

¡MAS VENTAJA, NADIE!

Neptuno 187, entre Belascoaín y Gervasio. Ofrecemos el mejor surtido en juegos de cuartos, los estilos más elegantes y mejor precio que pueda pretender. Juegos de sala y recibidor, desde $10.00. Visítenos y entérese de las atractivas facilidades que estamos ofreciendo. Fabricamos muebles, los cambiamos y alquilamos. **Cao y Varela.** Neptuno 187.

UNA CASA COMPLETA, $15.00 mensuales, juego sala, comedor, cuarto nevera, 3 lámparas, mesa-teléfono, 2 sillones-portal, 1 cama hierro, 1 fiambrera, 1 sombrera y 1 mesa-escritorio Todo $15.00 mensuales, libre conducción. Ventas a plazos a toda la Isla «La Especial» Neptuno 159. V-5

«UNA CASA COMPLETA» de muebles y lámparas, $10.00 mensuales; un juego cuarto: juego comedor, juego sala, nevera, 3 lámparas, 2 sillones, portal, 1 cama niño, 1 fiambrera. Todo $10 00 mensuales, libre conducción. Ventas a plazos, a toda la Isla. «La Comercial» Neptuno 159. V-5

ELEGANTE JUEGO CUARTO, moderno, $25.00; sala, caoba, $12.00; nevera, «Oso Blanco», nuevecita, $10.00; cama niño, $3.00; ortofónica «Victor», lujoso gabinete, $10.00. Rayo 66, bajos, esquina Estrella. V5 40906 2 Dic. 5

MUEBLES A PLAZOS

NO PIERDA ESTA OPORTUNIDAD

«LA EMINENCIA» Neptuno 188. Somos fabricantes y esto nos permite brindarle los mejores muebles al más bajo precio con facilidades de pago que nadie puede igualar; tenemos un gran surtido en muebles de alta novedad que vendemos a precios verdadera situación y con todas las comodidades. Visítenos y quedará convencido de nuestro asombroso PLAN DE VENTA A PLAZOS. Nuestro lema: Vender buenos muebles por poco dinero **GRAN MUEBLERIA LA EMINENCIA** Neptuno 188. V-5

V-6 Maquinarias

SE VENDE UNA PRENSA hidráulica, con peladora de naranjas, para extraer jugo y dos aparatos, en la calle 13 número 93, entre 12 y 14, Vedado. V-6 40986 3 Dic. 6

BATIDORA MODERNA, marca «Jobar». Está nueva. Casi regalada, para panadería o dulcería. Es ganga. Informes: Obispo y Oficios, café. V-6 40984 3 Dic. 8

VENDO RAPIDO IDEAL, para tostar café, 100 y 60 kilos. Vendo despedradoras de café. Cristina 7 y medio, taller. Informes: Juan López. V-6 40994 3 Dic. 13

V-7 Automóviles y Accesorios

STUDEBAKER: SIETE pasajeros, para turismo, gomas, acumulador nuevos y buen motor. Lo vendo como ganga, en $60.00. Camión Ford, en $50.00. Campanario 89. No espero. V-7 41008 3 Dic. 7

VENDO UN CAMION FORD. Moderno, de 1 y media tonelada. Completamente nuevo, propio para casa de comercio o transporte. Precio de situación. Néstor Sardiñas 14. U-8242. V-7 40938 2 Dic. 6

SE VENDE UN CARRO «Packard», 5 pasajeros, tipo Sport, del 29, en buen estado. Puede verse, en la Legación del Brasil, Calle 15 entre 2 y Paseo, Vedado. V-7

GRAN TALLER DE CHAPISTERIA

Reparación en general de radiadores, pintura «Duco», soldadura autógena, de Enrique Padilla, Infanta 5, entre Jovellar y San Lázaro Telf U-7267 Esta casa pinta con «Duco» todas las reparaciones de los trabajos de chapistería con precios muy reducidos y con toda garantía, en las reparaciones generales. Mi interés es que sea usted cliente para siempre. V7

V-8 Instrumentos de Música

ORTOFONICA, LUJOSO gabinete. Urge venta. Ortofónica «Victor», lujoso gabinete, muchos discos, $8.00; máquina «Singer», último tipo. Precios situación; otra escribir «Remington», $7.00, funcionando perfectamente, Sitios 37. V-8 40993 3 Dic. 6

SE VENDE UN PIANO nuevo, marca Giralt». Muy barato. Cerrada del Paseo 28, altos. V-8 40929 2 Dic. 5

V-9 Utiles de Oficinas

MUEBLES PARA OFICINAS COMPRAMOS Y VENDEMOS

Archivos, cajas acero, para documentos, mesas, caoba; sillas giratorias; Seccionales acero; tarjeteros «Kardex» máquinas escribir, sumar y calcular y máquinas coser «Singer», «La Nacional», Villegas 3. A-9915. V-9 40962 3 Dic. 18

VENDO FLAMANTE piano, de la famosa marca «Giralt», refractario al comején. Se da muy barato. También vendo máquina «Singer». Aguila 139, entre San José y Barcelona. V-5

MUEBLES OFICINAS

Empeño. Compro y vendo máquinas escribir, mimeógrafos, archivos, cajas, burós, libreros y muebles en general. Llamen: A-8054, Losada. V-9

V-10 Cajas Registradoras

CONTADORA NATIONAL, niquelada, Marca: $7.99, 2 gavetas, 2 contadores, cinta, tecla de pagos. Se garantiza su buen estado. Se da a primera oferta. Sol 79. Muñiz. V-10 4801 1 Dic. 6

REGISTRADORAS National desde $5.00 mensuales; cambio. Por limpiarlas, engrasarlas, reajustarlas, desde $3.00; Niquelarlas desde $10.00; Esmaltarlas caoba desde $15 00. Reparaciones precio situación. Tráiganlas Campanario 89. V-10

V-12 Objetos-Varios

SE VENDE MUY BARATO, vidrieras de cristal, propias para establecimiento, así como carpetas y burós, con grandes divisiones, para guardar papeles y también una prensa. Aguiar núm. 101.

SE VENDE UN LOTE de materiales de alfadería de 4 x 4, de 2 x 3; molduras de 2 x 6 y bastidores de chapas galvanizadas de 11 x 5. Para más informes: Zanja número 143. V-12 40753 2 Dic. 31

LIBROS E IMPRESOS

OPORTUNIDAD: VENDO Enciclopedia «Renacimiento Español», del 32, pagando $1.00 mensual. Entrega en el acto. Una «Espasa». Baratísima. Una «Tesoro Juventud». Flamante. Pida demostración domicilio. Animas 136, altos. A-5368. L-eI. 40872 2 Dic. 5

PARA EL HOGAR

PH-2 Reparación de Muebles

TALLER DE REPARACION de muebles. Barnices, esmaltes, lacas, tatal y neveras. Paseo entre 27 y 29. pices. Especialidad en juegos de porTelf. F-3775. García. Precios económicos. PH-2 40879 2 Dic. 6

PARA LAS DAMAS

PD-6. De Interés para las Damas

A BASE DE PROPAGANDA: «El Hogar y la Moda» o «Broderie Practique». Al recibo de ocho centavos, sellos, se le mandará un ejemplar y un cancionero gratis. Sabino Iglesias. Monte 33, Habana. PD-6 40956 3 Dic. 5

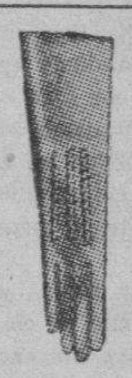

GUANTES, HILO, GAMUZA Y CABRITILLA

Acabamos de recibir un gran surtido y los precios están reducidos.

En tipo para LUTO tenemos variados surtido.

«BAZAR INGLES»

Galiano y San MIGUEL.

SEÑORA: NO REGALE la ropa de e esposo e hijos. La sastrería Fonseca le arregla por poco dinero. Voy a domicilio, San Rafael 142-A. Telf. U-7444. PD-6 41055 3 Dic. 5

CLINICA DE FAJAS

Arreglamos su faja vieja. La transformamos. Hacemos todos modelos vestir. Baratísimo. Solamente a medida. También fajas operados. Vientres péndulos, Maternidad, Cólon, Estómago, Modeladoras cuerpo, Eliminadoras grasa. MERCEDES, Neptuno 147, esquina a Escobar, lado Farmacia. U-1178. PD- 6 40828 1 Dic, 31

MODISTA TITULAR: SISTEMA «Parilla», hace por figurín toda clase costura, moldes y confecciones. Precios situación. También tengo Academia de lo mismo, día y noche, por módico precio. Prado 99, bajos, frente Capitolio. Telf. M-9052. PD-6

SOMBRERERA: HAGO cualquier modelo. Nuevo: $1.00. Reformo: $0.50. Tiño. Limpio. No bote su «Montijo», sin verme Voy a domicilio, Celestina, San Rafael 63 bajos. PD6

CHIFFON, SEMI DOBLES Y REFORZADAS

En estos 3 tipos, tenemos los colores para sus zapatos de la Estación. Nuestros precios convencerán. ESCARPINES, a 25 cts. par.

«BAZAR INGLES»

Galiano y San Miguel.

GIROS Y LETRAS

CAJAS RESERVADAS

Las tenemos en nuestras bóvedas, construídas con todos los adelantos modernos y las alquilamos para guardar valores de los interesados. En esta oficina daremos todos los detalles que se deseen.

N. GELATS Y COMPAÑIA

106 Aguiar 108 esq a Amargura. G. y L.

DINERO E HIPOTECAS

Se Toma

SE TOMAN: DE $1,000.00 a $1,500.00 en primera hipoteca, sobre una casa en la Ciudad. Tiene garantías suficientes. Informes: Manrique y Sitios. Casilla. Z-S-T. 40979 3 Dic. 7

BANCO ASTURIANO: Compro Libretas, Bonos, Acciones, (Bonos Pro-Arte Musical, Bonos Mercado Unico, Bonos, Obligaciones del Gobierno, Bonos, Acciones de todas Compañías. Aguiar 112-A., Manuel Piñol. Z-S-T. 40967 3 Dic. 13

PRESTAMOS A EMPLEADOS y propietarios, desde $50.00 a $300.00, con pagaré y dos fiadores, a devolver durante un año. Compañía de Préstamos, Amargura 56. A-6538. Z-S-T. 40977 3 Dic. 12

Z-S-O Se Ofrece

DINERO en Hipotecas

En todas cantidades, al tipo más bajo en plaza.

Con la mayor reserva y prontitud.

MIGUEL F MARQUEZ

Empedrado núm. 16. altos, esq. a Cuba.

DINERO

Doy grandes y pequeñas cantidades en hipoteca desde el 6 por ciento en adelante, para La Habana y sus barrios. También tengo para los Repartos. Operación rápida y absoluta reserva.

JULIO C. GRANDA

Obrapía 33. Telfs. M-5921, F-5759. ZSO

ENSEÑANZAS

E-1 Academias

Por Correspondencia

Ortografía, Gramática, Mecanografía, Aritmética, Taquigrafía, Contabilidad. Correspondencia Comercial. Cientos de alumnos satisfechos. Solicite HOY MISMO amplios informes gratuitos Gran Academia «Mercurio» Dragones 42. Habana. E1

E-5 Profesores

BAILES: Prof. Chileno R. CAÑAS

Danzón, son, fox, blue, tango. Aprendizaje rápido. Doy práctica con la enseñanza. Baile de teatros. Seriedad. Competencia. Clases a todas horas, Empedrado 60. E-5 40946 3 Dic. 8

INGLES

Enseñado por profesora americana. Sorprendentes resultados, en pocas semanas. El discípulo leerá, escribirá y hablará el inglés, en breve tiempo. Lecciones a domicilio, también Miss Kapan, «Gran Hotel», Teniente Rey y Zulueta. M-9896. E-5

INGLES, TAQUIGRAFIA, (inglesa y española) Teneduría de Libros, Cálculos, Mercantiles, Matemáticas, Caligrafía, Mecanografía, Ortografía, Dibujo Lineal y Mecánico. Clases a domicilio, por el Profesor, F. Heitzman, Monte 103, altos, M-9247. E-5

PROFESOR AMERICANO, abogado de Boston, graduado de la Universidad de Yale, da clases particulares de inglés. Método moderno, rápido y eficaz. Precios muy razonables. Teléfono: M-8979. E-5

DE INTERES GENERAL

PERDIDA

SERA GRATIFICADA la persona que entregue o dé informes, sobre un gato negro, de Angora, que se ha extraviado, en la barriada del Vedado. Informes: Telf. F-6635 o Oficina del Hotel, de 8 y 19, Vedado. Pérd. 40916 3 Dic. 5

RUEGO A TODAS las personas que encuentren un maso de llave, perdido en tranvía o automóvil, lo devuelva a Evelio Menéndez, Cerrada del Paseo número 14. Será gratificado. Pérd. 40927 2 Dic. 5

M.E.C.D. 2016

Diciembre 5 de 1932 — DIARIO DE LA MARINA — Ejemplar, 5 Centavos

La delegación americana en Ginebra insiste en el verdadero desarme

A TRAVES DE LA VIDA

(Por Héctor de SAAVEDRA)

LA DIGNIDAD PERSONAL

UN lector me escribe una muy atenta carta, suplicándome «por lo que yo más quiera», que diga que él no es el señor Constantino Menéndez, cuyo retrato publica un colega en el anuncio de cierto cinturón eléctrico, tonificante y vigorizador.

Como los deseos de los demás son órdenes para mí, no vacilo en complacer al señor Menéndez, creyendo, por su solo dicho y bajo la fe jurada, que él, a quien no he visto en mi vida, no es el otro Menéndez, al que tampoco me honro en conocer.

Y tranquila la conciencia con el bien ejecutado, me pongo a pensar.

¿Por qué no querrá el señor Menéndez, número dos, que la gente lo tome por el Menéndez número uno, que se curó con el cinturón eléctrico?

La cuestión estriba en este último punto: que Menéndez segundo no necesita cinturón.

Bueno.

Hecho consignar que Menéndez II no quiere que nadie crea que es el que ha tenido que recurrir a la electricidad para disminuirse el vientre, ni para curarse enfermedad alguna ni para vigorizar su naturaleza que, a Dios gracias, es sana y robusta, me pregunto: ¿Qué mal ve en ello el señor Menéndez segundo?

Creo, por el contrario, que hay un bien.

Por el solo hecho de confesar las excelencias del cinturón se obtiene una notoriedad pública de hombre fuerte, saludable y bueno que halaga al amor propio. Por mucho menos, hay gentes que jurarían que nunca han sido tan felices como ahora

Después se sale retratado, diariamente, en el periódico, y sin pagar, porque eso es a cuenta del que pone el anuncio para vender su mercancía.

Ser citado en los periódicos, ¿sabe el señor Menéndez segundo lo que esto significa? ¡Salir en letras de molde! ¡Vamos! Si es una gloria que no tiene parangón.

Por eso sólo se compra un palco en la noche en que se anuncia una función sonada, se envía una corona al muerto, a «cuyo» vivo no se le hubiera dado una peseta, y se pagan diez pesos por cubierto en un banquete público donde se come mal y «tumultuariamente». Ya lo ve.

No encuentro justificada, por lo tanto, la protesta de mi amable lector. Antes al contrario, me parece ridícula y pretenciosa.

¿Qué más quiere el señor Constantino después que lo citaron por equivocación, entre un grupo de personas distinguidas?

¿Encontraría poco airosa su figura entre los treinta que publica el anuncio?

¿Por qué?

¿Porque ceñía un cinturón?

¿Si hubiera sido la Cruz de Carlos Manuel de Céspedes se habría quejado?

Y no obstante, el cinturón es el anhelo de todos los boxeadores.

¿O es que creía el estimable señor Menéndez que le iban a ofrecer la Presidencia de «ambas» Cámaras?

¡Ah, no! Me figuro que no es por eso por lo que protesta el distinguido «colaborador» mío. La causa no estriba en que se avergüence de usar el cinturón, cuando siendo hombre saludable no lo necesita, según confiesa en la carta que ha dirigido a la prensa para que nadie ignore su sanidad y robustez.

En verdad es cosa de alegrarse, pero no de hacer alarde, porque hay muchos que se sentirán mortificados y tristes por la poca salud de que disfrutan.

Pero el señor Menéndez no está ofendido por nada de eso y ni siquiera por la publicidad de sus cosas interiores, muy distinto de los que se encantan cuando se hacen una operación quirúrgica y salen en la Crónica Social. Lo que molesta al «amigo» Menéndez es... el salir entre tanta gente.

En estos tiempos individualistas, hay que andar solo para ir satisfecho. Cada uno por sí y para sí. Si el «cinturón», o cualquier específico, quiere «hacer carrera» no publique los retratos «en bolón», sino délos sabia y prudentemente, uno a uno, porque la vanidad humana que está muy arraigada en todos los espíritus, no se contenta con ser el niño en el bautismo y el muerto en el entierro, como decía un ilustre escritor que ya no existe, sino que quiere ser también el único, fuerte, robusto y vigoroso que ha logrado el invento que se recomienda.

UN DIPUTADO COMUNISTA DE GRECIA FUE DETENIDO A CAUSA DE SU ACTUACION

ATENAS, diciembre 4 (AP.)— Un diputado comunista ha sido arrestado hoy en esta ciudad, acusándosele de incitar a los obreros ferroviarios a la huelga.

Las autoridades, mientras tanto, han logrado evitar un paro de los telegrafistas.

La huelga de los obreros del tranvía continúa.

Mil manifestantes del 'ejército del hambre', fueron acorralados en una calle de Washington

Dos barcos que encallaron están en gran peligro

Las tripulaciones, hasta el momento no parecen correr riesgo, pero sí la carga

SEATTLE, diciembre 4. (AP)—Los mensajes recibidos por la estación de guardacostas de esta ciudad, indican que el vapor «Sea Thrush», que encalló en la desembocadura del río Columbia se halla «en peligro».

El guardacostas «Red Wing» ha salido en auxilio del barco encallado. El «Red Wing» rescatará a los tripulantes del barco «Sea Thrush» usando botes salvavidas, pues debido al mal tiempo reinante sería muy difícil hacerlo de otro modo. Hasta la fecha no se sabe que hayan ocurrido desgracias personales

Pocas horas después salió el remolcador «Victoria» en auxilio del «Sea Trush», que es un barco de 5,807 toneladas de desplazamiento, de la matrícula de Portland, Maine

El vapor salió de Seattle el sábado por la noche rumbo a New York, con escalas en Portland, Oregón y San Francisco. Llevaba carga general

UN BARCO ENCALLO CERCA DE FORT WILLIAM

CARDINAL, Ontario, diciembre 4 (AP)— El barco de carga «Novado» que salió de Fort William, con un cargamento de harina con destino a Montreal, encalló hoy en Alexandria Bay. Según informes el barco está completamente desnivelado y le están entrando grandes cantidades de agua.

Varios remolcadores de Kingston, salieron en auxilio del barco, pero se dice que los tripulantes no corren peligro alguno. La causa del accidente fué la intensa niebla reinante. Una gran parte de la carga ha quedado inservible por el agua.

RESCATADA LA TRIPULACION DEL SEA THRUSH

SEATTLE, Dic. 4 (AP) Los 31 tripulantes del vapor «Sea Thrush» que encalló en la desembocadura del río Colombia, fueron rescatados por el guardacostas «Red Wing», según mensajes radiotelegráficos recibidos en esta capital.

LETICIA DEBE SU NOMBRE A UNA HISTORIA DE AMOR

BOGOTA, diciembre 4 (SIC).—Leticia, nombre de la población asaltada por un grupo de peruanos el primero de septiembre pasado y que en los últimos meses ha figurado en periódicos de todo el mundo, fué bautizada de tal modo por su fundador, el ingeniero peruano Manuel Charon, en recuerdo de su novia, una señorita inglesa, hija del cónsul inglés en Iquitos, llamada Leticia Smith. Debe, pues, su poético nombre a una historia de amor desgraciado.

Leticia ocupa el sitio del antiguo puerto de San Antonio, y fué fundada por el ingeniero Charon en el año de 1867. Charon remontó el Amazonas, enviado por las autoridades de Iquitos, con encargo de fundar una población que debía bautizar con el nombre del mariscal Ramón Castilla; al establecerla contravino intencionalmente la consigna y, en recuerdo de su novia lejana, bautizó solemnemente el sitio con el nombre de Leticia.

Cuando Charon volvió a Leticia no encontró a su novia: durante su ausencia había contraído matrimonio con el cónsul inglés Alejandro B. Johnson y había partido para México donde se estableció.

Hasta que Colombia tomó posesión de ella y en virtud de la entrega que le hizo el Gobierno del Perú, Leticia era más que una población, un playón con pocas casas pajizas y su comercio era casi nulo. Durante la administración colombiana comenzó a prosperar considerablemente.

El primer millar de desocupados llegado ayer a la capital americana se encuentra sitiado por policías y un pelotón de lanzadores de bombas, metido en un callejón sin salida

En setenta y cinco camiones y en automóviles, la avanzada de desempleados llegó a Washington con carteles pidiendo cincuenta pesos como auxilio inmediato del Gobierno Central

El pelotón de lanzadores de bombas de gas, enviado contra el grupo, está perfectamente pertrechado de máscaras para precaverse y tiene órdenes de proceder con toda energía

Al paso de la manifestación de desocupados por el estado de New York, en camino hacia Washington, se agregó un grupo de enfermeras para atenderlos en sus enfermedades

En la presente composición fotográfica pueden verse distintos aspectos de la procesión de los «hambrientos hacia la ciudad de Washington. A la derecha el fotógrafo sorprendió a un grupo de esposas y madres despidiendo a los hombres de la familia cuando salían de Nueva York, en camiones hacia la capital nacional. A la izquierda tenemos un grupo de enfermeras que se incorporaron a los «manifestantes» para cuidar de su salud. En el centro puede verse la larga hilera de camiones en los momentos en que pasaban por la ciudad de Newark, N. J.

WASHINGTON, diciembre 4. AP. Aislados en una calle nueva y poco frecuentada la policía dejó hoy a unos mil miembros del «ejército del hambre» que llegaron a esta capital manifestándoles con toda energía que allí es únicamente donde pueden permanecer.

El grupo, que es el primer contingente de los manifestantes, que vienen rumbo a esta capital, apenas llegó al Distrito de Columbia cuando la policía le obligó a desviarse de las principales avenidas de la ciudad, conduciéndolo a la pequeña calle donde se les permitirá estar.

«¿A qué obedece la demora?» preguntó Herbert Benjamín, jefe del ejército del hambre.

«No hay ninguna demora», le contestó un inspector de policía. «Aquí es donde únicamente ustedes pueden estar.»

En la citada calle, que había sido escogida de antemano por las autoridades, los manifestantes encontraron 125 policías reforzados por un pequeño pelotón de la escuadra de lanzadores de gases.

El grupo llegó a la ciudad poco antes del anochecer en setenta y cinco camiones y automóviles. Llevaban banderas en las cuales se leía: «Pedimos $50 como auxilio inmediato del gobierno federal además de los socorros de los gobiernos locales.»

Muchos de los manifestante regresaron a los camiones después de haber recorrido a pie varias calles y uno de los grupos comenzó a entonar la «Internacional» y otras canciones. Algunos de ellos parecían asombrados y contrariados ante la perspectiva de que no se les permitirá entrar en la ciudad propiamente dicha.

Uno de los jefes, al llegar el ejército a la ciudad hizo sonar un silbato, e inmediatamente todos los desocupados ocuparon los camiones. La policía en seguida tomó posiciones y el pelotón de lanzadores de gases se preparó para acercarse a los sin trabajo para entrar en acción en caso de que fuese necesario. A los pocos momentos, otro silbato sonó y muchos abandonaron los vehículos.

El pelotón de lanzadores de bombas de gas está perfectamente pertrechado de máscaras contra los gases.

Benjamín celebró una conferencia con Carl Winters, jefe de la columna principal de Nueva York, así como los distintos oficiales de los grupos, para determinar lo que debían hacer, pero finalmente se sometieron a los requerimientos de la policía, por tener noticia de que las instrucciones que han recibido los agentes son concretas.

EL EJERCITO DEL HAMBRE INICIA DESORDENES EN WASHINGTON

WASHINGTON, diciembre 4. (A. P.)— Una tentativa de romper los cordones de policía, hecho por uno de los más fuertes contingentes del ejército del hambre, fué frustrado esta noche, gracias a los esfuerzos de los líderes, que impusieron orden pidiendo a sus compañeros que se abtuvieran de toda violencia hasta mañana cuando tratarán de hacer demostraciones frente al Capitolio, a pesar de los esfuerzos de las autoridades para impedirlo.

Durante toda la tarde de hoy llegaron camiones conduciendo a los manifestantes, que fueron escoltados desde los límites del distrito de Columbia por la policía capitalina, que los condujo a un barrio apartado en el distrito del Noroeste.

El inspector Alfred A. Headley, de la policía metropolitana, estima que más de dos mil quinientos individuos llegaron hoy en la caravana de camiones. En los precisos momentos en que Mr. Headley hacía estas declaraciones, los desocupados estaban aclamando a otro fuerte contingente de compañeros recién llegados.

Tan pronto como se dió la orden de alto a los camiones, un grupo, formado en hileras de seis en fondo, comenzó a gritar: «¡A romper los cordones de policía!»

Este movimiento fué frustrado por varios miembros uniformados del grupo, que se titulan «capitanes», y que con gritos de «Atrás, camaradas, atrás», lograron imponer el orden. Los «capitanes» están armados

UN FUERTE CONTINGENTE DE DESOCUPADOS LLEGO A WINCHESTER, VIRGINIA

WINCHESTER, Virginia, diciembre 4. (AP.)— Varios cientos de miembros del «ejército del hambre», escoltados por fuerzas de la Milicia y de la policía del Estado, llegaron hoy a esta ciudad, en ruta hacia la capital nacional. La policía estima que el contingente está compuesto por más de mil quinientos individuos, todos ellos del medio Oeste.

La caravana de camiones se detuvo en el pueblo de Gore, mientras los líderes se adelantaron para conferenciar con el alcalde Anderson y el jefe de policía Hollis.

Demandaron que se les concediera permiso para permanecer en Winchester el tiempo necesario para que el municipio les sirviera «café con leche y pan con mantequilla». El alcalde se negó a concederles permiso, diciendo que se obligaría a la caravana a pasar por Winchester sin detenerse.

LLEGO UN CONTINGENTE DE «HAMBRIENTOS» A PARIS

PARIS, Virginia, diciembre 4 (A. P.)— A las cuatro de la tarde de hoy llegó a este pueblo un contingente del ejército del hambre, que las autoridades estiman está compuesto por más de mil quinientos individuos, procedentes de la ciudad de Winchester. Poco después de salir de esta ciudad, la caravana fué detenida por la Milicia del Estado de Virginia, que se hizo cargo de la manifestación hasta su llegada a París.

Se calcula que la caravana se mueve a razón de sólo quince millas por hora.

Cinco naciones van a reunirse hoy, en Ginebra

La delegación americana insiste en que la reunión se refiera sólo al desarme

GINEBRA, diciembre 4 (AP).— La delegación americana a la conferencia del desarme de las cinco potencias puso esta noche de manifiesto que el desarme, puro y simple, y no la igualdad o la seguridad será la base de las conversaciones que comenzarán mañana a la llegada del barón Konstantin Von Neurath, delegado de Alemania y nuevo Ministro de Estado del Reich

Mientras los representantes americanos admiten que poco puede hacerse antes de que llegue la delegación alemana, otros emisarios americanos y de varios países más han comenzado a poner sus ideas en el papel.

Durante todo el día trabajaron en sus oficinas haciendo planes para las discusiones. Se ha sabido que los americanos no tienen la intención de que el problema del desarme quede en «una exposición».

El propósito de la reunión de mañana será inducir a Alemania a que consienta en seguir participando en las deliberaciones del desarme de las cuales se retiró el verano pasado.

Participarán en la conferencia los representantes de los Estados Unidos, Gran Bretaña, Francia, Alemania e Italia.

APARECE EL CADAVER DE UNA BELLA JOVEN EN S. FRANCISCO, CAL.

SAN FRANCISCO, diciembre 4. — (AP.)— El cadáver de una joven atrayente y de pelo oscuro, elegantemente vestido, fué hallado hoy en las dunas de arena próximas a la playa.

La autopsia ha revelado que la joven falleció a consecuencia de los efectos de un tóxico muy enérgico.

Dos «caddies» que se dirigían al course de golf cercano, tropezaron con el cadáver y dieron cuenta a las autoridades.

Hasta ahora no se ha encontrado ninguna pista que permita identificar a la occisa. La policía ha hecho esfuerzos con el objeto de conocer la procedencia de los vestidos, por si tal medio fuera fácil saber las generales de la joven.

PERSIGUEN LA ACAPARACION DE CEREALES

El gobierno soviético se halla alarmado al no recibir los granos que se esperaban

MOSCU, diciembre 4. (AP) Dos de los más importantes periódicos soviéticos,—el «Izvestia» y el «Pravda» publican hoy sendos avisos a los campesinos, previniéndoles contra el acaparamiento de cereales, lo que ocurre simultáneamente con las severas sentencias dictadas con un kulak por haber dado muerte a uno de los funcionarios del gobierno encargado de recibir la contribución en cereales.

El kulak, o campesino acomodado, fué condenado a muerte y su esposa a diez años de prisión por el asesinato. El agente del gobierno fué a la aldea de Belokolask, en la provincia de Moscú, para apoderarse de los cereales que debía el campesino al gobierno. El kulak atacó al presidente del soviet de la aldea y disparó su revólver contra el agente. Como el herido fuese conducido a la casa de un médico de la aldea y éste se negara a asistirlo, el facultativo ha sido condenado a diez años de prisión.

Los periódicos reconocen la posibilidad de que el acaparamiento de cereales, se generalice entre los campesinos rusos. Admiten que el gobierno no está recibiendo las cantidades de cereales necesarias y dice que importantes regiones como la Ukrania y el Volga contribuyen con cantidades muy pequeñas en relación con lo que se debe esperar de las mismas. Solamente la provincia de Moscú y la república tártara, dos factores apenas sin importancia, han entregado enteramente su cuota.

Como esfuerzo para mejorar las entregas de cereales al gobierno, ésta acaba de dictar disposiciones que conceden privilegios a la provincia de Moscú y a la República tártara, a cuyos campesinos se les autoriza para vender en los mercados públicos todos los granos que les queden después de entregada la porción correspondiente al estado soviético.

De acuerdo con el plan original, los campesinos no pueden vender privadamente sus remanentes hasta el 15 de enero de 1933.

ESTUDIOS POLITICOS

(Por GASTON MORA)

En «Monde» hebdomadario internacional del que es Director el ilustre literato Henry Barbusse publica el distinguido escritor Louis Serra un extenso y bien documentado trabajo exponiendo el fracaso del fascismo en Italia. Dicho trabajo se titula: «Balance de un Régimen». «Resultados de diez años de fascismo». Todo el espíritu de ese estudio se condensa en las siguientes palabras que se leen en el último párrafo del mismo «El régimen fascista atraviesa una crisis en la que él se siente condenado a muerte». Dice nuestro autor que así como Napoleón se equivocó cuando profetizó que en cincuenta años Europa sería republicana o cosaca», del propio modo resultará fallida la profecía que hizo Mussolini en las recientes fiestas de Milán, donde dijo que dentro de diez años, Europa sería fascista o se impondría ese régimen. El fascismo según el trabajo que comentamos ha fracasado, por completo, como demuestran los datos estadísticos que ha recogido y dado a la publicidad Louis Serra, relativos al mal estado de las finanzas públicas y privadas del tráfico y de los cambios, de la producción industrial y agrícola, y la deplorable condición de vida de la población. No reproducimos esas estadísticas porque, aparte del muy escaso interés que tendrían para la generalidad de nuestros lectores, ello ocuparían demasiado espacio. Diremos, únicamente, que, según ellas mismas, mientras el Poder de compra del salario en Italia es de 39 por ciento, en los Estados Unidos es de 190. En el Canadá de 155. En Inglaterra de 100. En Irlanda de 8. En los Países Bajos de 82. En Alemania de 73. En Polonia de 61. En Austria de 48. En España de 40. «El fascismo, —escribe nuestro autor— que se había presentado como un régimen de valorización de la Italia rural, la ha llevado a la quiebra, colocando al cultivador italiano en una situación de angustia que él antes no había conocido jamás». El fascismo como todo régimen de fuerza, tendrá el mismo fin que tuvo el cesarismo de Napoleón; que tuvo el viejo cesarismo romano. El fascismo es Mussolini, y con éste desaparecerá.

xxx

—En la citada Revista se ha publicado un magnífico trabajo de Alexandre Zevaes acerca de la Revolución rusa. Hace el autor un muy interesante sugestivo paralelo entre esa Revolución y la francesa de 1789. Esta, la francesa, fué esencialmente política. La rusa ha sido, a la vez que esencialmente política, especialmente económica. La francesa proclamó e implantó los derechos del hombre y del ciudadano. La rusa proclamado e implantado los derechos a la vida, a la subsistencia. Estos derechos han cristalizado en una nueva estructura, en la nueva organización económica que se ha dado a la Rusia. He ahí lo que diferencia subtancialmente, a la Revolución Rusa de la francesa de 1789. De la francesa salió un alumbramiento político. De la rusa un alumbramiento económico. La francesa conmovió los Reyes. La rusa ha conmovido los Reyes de la finanza, del capitalismo. «No hay que fingir asombro dice nuestro autor, porque el engendramiento de las nuevas instituciones haya sido, algunas veces, doloroso, y porque la riqueza no haya surgido, a olas, inmediatamente, de todas partes». Así tenía que suceder pues la obra que había que realizar era colosal.

xxx

—Consistía, escribe el articulista «en abatir definitivamente el antiguo régimen de opresión política, intelectual; en abolir la servidumbre económica; en crear un Derecho Nuevo; en hacer surgir, de las profundidades de las tinieblas, de la ignorancia y de la miseria, un pueblo emancipado e instruido; en asegurar al mismo tiempo, en modos nuevos de producción y de cambio, la evolución de una nación inmensa y diversa; en organizar las relaciones económicas con las otras naciones europeas que han permanecido fieles a las concepciones y a las prácticas de la economía capitalista; en amparar contra la universal coalición de los privilegiados y de las clases dirigentes y poseyentes de todas partes las primeras conquistas realizadas». Lo que está construyendo la Nueva Rusia es un orden institucional, un orden jurídico, un régimen político, económico y social contrayas esencias no prevalecerá ninguna reacción, como no pudo prevalecer ninguna contra las que se elaboraron en los senos profundos del gran drama de 1789. En definitiva nada prevalece contra el Derecho porque «el Derecho es la vida, como ha dicho Lerminier.

Los diversos partidos políticos alemanes representados en el Reichstag han sido citados para hoy, con el objeto de preparar la inauguración de las tareas, para mañana

PROTESTA POR LA EXENCION A LOS CARBONES

El presidente Hoover ha recibido un escrito de la Unión de Mineros Unidos

WASHINGTON, diciembre 4 (A. P.)— Los Mineros Unidos de América dirigieron hoy una comunicación al presidente Hoover, contra la disposición de la secretaría de Hacienda que permite la entrada a los Estados Unidos, libre de derechos, a los carbones importados del Canadá, Inglaterra y Alemania.

La carta, firmada por Ellis Searles, califica de «injusta» la disposición, y alega que es «un golpe desastroso para la industria».

El senador Reed, (R.) de Pennsylvania, protestó la semana pasada, por la misma causa, ante el presidente Hoover y el secretario de Estado, Stimson.

La carta de los mineros pide que se someta a un nuevo estudio la orden del departamento del Tesoro, alegando que «afecta a más de setecientos mil mineros americanos y sus familias».

Trece personas salieron heridas a consecuencia de una refriega en Hamburgo

BERLIN, diciembre 4.—AP.—Para el lunes se ha citado a los distintos partidos del Reichstag, al objeto de preparar la inauguración de las tareas parlamentarias anunciadas para el siguiente día.

Herr Hitler llegó hoy a Berlín después de realizar una campaña electoral en Thuringia y se propone asistir a la reunión de los fascistas.

El nuevo Canciller, cuyo nombramiento aprobó el Presidente Hindenburg el sábado, conferenció hoy con Wilhelm Goering, lugar teniente de Hitler y presidente del Reichstag acerca de la conveniencia de que la Cámara aplace sus trabajos. Los detalles de la conversación no se han hecho públicos.

Herr Von Neurath salió hoy para Ginebra al objeto de asistir a la conferencia sobre igualdad de armamentos que se celebrará esta semana

TRECE HERIDOS EN UNA REFRIEGA EN HAMBURGO

HAMBURGO, diciembre 4.—AP.— Siete miembros de la organización republicana Reichsbanner y seis fascistas han sido llevados hoy a un hospital de esta ciudad con heridas que recibieron en un tiroteo entre las dos organizaciones rivales.

El choque ocurrió cuando se dirigían a un campo de deportes.

MERMA EN LOS VOTOS FASCISTAS DE THURINGIA

BERLIN, diciembre 4.—AP.—No obstante la intensa campaña personal de Adolfo Hitler, los votos fascistas en la provincia de Thuringia, que siempre ha sido considerada como su más fuerte baluarte, disminuyeron en un 20 por ciento.

Mientras los nacionales socialistas aumentan considerablemente sus votos en la mayoría de los centros de población, en comparación con las elecciones de 1928, su total disminuyó una tercera parte.

En Weimar los nazi perdieron 3.881 votos,, en Gera 2.773; en Gotha 2.481; en Jena 2.171 y en Eisenach 2.016. Las mayores pérdidas sufridas por los nazi, fueron 48 por ciento en Ilmenau y 30 por ciento en Apolda, pero en ambos pueblos lograron más escaños que en 1928.

Los demás partidos tuvieron pérdidas correspondientes, únicamente ganando los comunistas a expensas de los socialistas-demócratas.

Las elecciones se llevaron a cabo dentro del más perfecto orden.

CONCESIONES PETROLERAS CANCELADAS

La «Anglo Persian Oil Co.» es la empresa afectada por la medida del gobierno persa

TEHERAN, Persia, diciembre 4. — (A. P.)— El ministerio de Hacienda ha informado a la Anglo-Persian Oil Company, que la resolución del Gobierno, de anular las concesiones hechas a la compañía citada, era definitiva.

Eyed Hassan Taghi Zadeh, ministro de Hacienda, se negó también a retirar una carta que publicó la semana pasada en la cual acusa a la compañía petrolera de no haber pagado los derechos correspondientes por las concesiones.

La compañía sostiene que el Gobierno persa no tiene ningún derecho a cancelar las concesiones, las cuales fueron reconocidas antes y después de que Persia recibiera la Constitución de 1906.

SE CONSUME EN SUECIA CAFE EN ABUNDANCIA

El consumo de ese producto fué durante el año de 1931 de unas 52.800 toneladas

ESTOCOLMO, diciembre 4 (AP) Según las estadísticas dadas a la publicidad hoy por el gobierno, el pueblo sueco consumió una gran cantidad de café el año pasado.

El consumo de 1931 llegó a 52,800 toneladas, o séase 7,800 más que el mayor total que se recuerda. El consumo por habitante para 1931 fué de 8.6 kilogramos contra 7.3 en 1930.

Un periódico de esta capital preguntó a la Asociación Médica sueca si se había notado algún aumento en los desórdenes nerviosos y estomacales del pueblo debido a este aumento en el consumo de café, a lo que los médicos interrogados contestaron negativamente, añadiendo que los males efectos del café han sido grandemente exagerados. Su opinión es que solo en el caso de niños y personas que han sufrido males de esa naturaleza, el café es dañino.

BENITO MUSSOLINI REPARTIO PREMIOS POR LA PRODUCCION MAYOR DEL TRIGO EN ITALIA

Al mismo tiempo que hacía el reparto de premios por valor de cien mil pesos, tuvo frases de elogio para los labradores que lo ayudan a conseguir la producción del trigo necesario

ROMA, diciembre 4.—AP.—El primer ministro Mussolini, que está interesado en que Italia produzca el trigo necesario para sus necesidades repartió hoy $100.000 en premios y pronunció muchas palabras de elogio entre los que han estado ayudándole durante los últimos siete años al logro de tan acariciada aspiración.

Los agricultores de todas las provincias se reunieron en el Hall de la Exposición agrícola decenal con el fin de recibir los premios correspondientes al aumento de la producción de este año, que se acerca ya a la necesaria para el abastecimiento de las necesidades del consumo de la nación.

Este es el décimo certamen que se ha celebrado bajo los auspicios del Duce, respaldado extraoficialmente por su periódico «Il Popolo d-Italia». En el año 1925 el primer ministro Mussolini tomó a su cargo la tarea de estimular la producción del trigo y anunció formalmente en la Cámara que se pondría al frente de la lucha.

La producción de Italia antes de la guerra era de 15.2 bushels por acre y actualmente suma 21.5 bushels por acre. Al mismo tiempo ha aumentado el área de las siembras, particularmente a causa de que se ha enseñado al campesino a obtener el mayor rendimiento de su trabajo

Muchas son las reformas que se han introducido durante los últimos siete años, financiándose a los campesinos y hasta a los grandes propietarios, contribuyéndose a la construcción de silos y elevadores, organizándose cooperativas y escuelas y haciéndose visitas a los campos por grupos de expertos.

Los altos aranceles y las restricciones impuestas a las fábricas han contribuído también a reducir las importaciones.

EL SISMOGRAFO DE OTAWA REGISTRO UN TEMBLOR DE TIERRA

OTTAWA, diciembre 4 (AP) El sismógrafo de esta ciudad registró hoy un temblor de tierra que se estima ocurrió a unas 8,200 millas al oeste. El temblor comenzó a las 3.32 a. m. y duró tres horas.

FUE MUERTO A BALAZOS UN SHERIF DE KENTUCKY NO SE SABE POR QUIEN

HARLAN, diciembre 4 (AP) Estes Cox, de 45 años de edad, auxiliar del Sherif de este condado fué muerto a balazos hoy. La víctima había pertenecido al cuerpo de policía por espacio de 10 años y fué uno de los individuos heridos el año pasado durante la «batalla» de Evartsm en la cual perdieron la vida cuatro personas. Cox falleció en un hospital de Harlan.

D. Y. Turner y W. B. Kilbourne, que se entregaron después del crimen, fueron puestos en libertad después de haber sido sometidos a un interrogatorio por el sherif.

LOS ACREEDORES DE SAMUEL INSULL, TRATAN DE RECUPERAR SU DINERO

CHICAGO, diciembre 4 (AP) Los abogados, que representarán a los acreedores de las empresas del millonario Insull, saldrán mañana hacia Nueva York con el fin de iniciar una vigorosa campaña judicial para recuperar parte de los bonos, que por valor de $20,000,000, tienen en su poder los bancos de Wall Street.

M.E.C.D. 2016