1A SECCION

El DIARIO DE LA MARINA es el periódico más antiguo de Cuba. Fué fundado en el año mil ochocientos treinta y dos.
SERVICIOS ESPECIALES DE ESPAÑA

DIARIO DE LA MARINA

SERVICIO CABLEGRAFICO POR LA «INTERNATIONAL NEWS SERVICE» Y «UNIVERSAL SERVICE»
HILO DIRECTO CON NUEVA YORK

1A SECCION

AÑO CIEN.—NUMERO 293 ACOGIDO A LA FRANQUICIA POSTAL LA HABANA, JUEVES, 20 DE OCTUBRE DE 1932.—SANTAS IRENE Y MARTA TIEMPO PARA HOY: BUENO EJEMPLAR: 5 CENTAVOS

UN VIGILANTE DE O. P. APARECE MUERTO MISTERIOSAMENTE DENTRO DE SU AUTOMOVIL

PARAGUAY NIEGA HABER HECHO PROPOSICIONES PARA LA PAZ A BOLIVIA

Dos de las más fuertes posiciones del frente de Arce han sido tomadas por tropas paraguayas en un fiero ataque a la bayoneta. Reunión secreta en Bolivia respecto al Chaco

ASUNCION, Paraguay, octubre 19.—(US.)— El Paraguay no ha hecho proposiciones de paz a Bolivia, según se anunció hoy oficialmente, para refutar las noticias que se han publicado en tal sentido.

El gobierno del presidente José Guggiari, dice, se ha limitado a autorizar a su delegado en Washington señor Soler, para que continúe las conversaciones con los neutrales sobre la debatida cuestión del Chaco Boreal.

CAPTURAN LOS PARAGUAYOS DOS POSICIONES IMPORTANTES

ASUNCION, Paraguay, octubre 19. (US.)— Las tropas paraguayas capturaron dos de las más importantes posiciones del frente de Arce, después de un fiero ataque a la bayoneta contra los bolivianos, informan las noticias que llegan a esta capital.

La lucha continúa en la sección de Arce, mientras que las informaciones del frente de Aguarica indican que los paraguayos y bolivianos sostienen encuentros sangrientos, casi continuamente.

REUNION SECRETA EN BOLIVIA PARA TRATAR DEL CHACO

LA PAZ, Bolivia, octubre 19. (US.)—El ministro de Estado y los diputados bolivianos se han reunido hoy en una conferencia secreta, ocupándose de la situación en el Chaco Boreal. A la terminación de la conferencia no dieron a conocer a la prensa sus conclusiones.

IMPRESIONES

Esta ciudad se ha convertido en una colosal galería fotográfica.

Impone el conjunto de retratos que adornan los postes, las vallas, los muros y el exterior de los edificios.

¡Rostros, rostros y más rostros! ¡Votad por Fulano! ¡Votad por Mengano! ¡Votad por Esperenceo! Pero ¿qué prometen los candidatos para inducir al elector a votar? ¡Nada! ¿Qué es lo que dan? Nada tampoco. Suaves sonrisas se dibujan en la mayoría de los retratos, como irónicas insinuaciones de que el dar la cara en estos tiempos es ya dar bastante.

De entre tantos carteles se destaca, sin embargo, uno que ha tenido la virtud de despertar el interés del transeúnte.

Es el de José Emilio Obregón. Este José Emilio ha logrado lo prodigioso: animar unas elecciones burocráticas imprimiendo cierta vibración multitudinaria a una función casi inerte por oficiosa.

José Emilio, en pos del gobierno de la provincia, ha revelado poseer personalidad. No ha seguido la trillada senda

por donde han ido
los muchos aspirantes que en el (mundo han sido.

En punto a promesas se ha limitado a hacer las que a su juicio cree que puede cumplir, lo cual es algo nuevo, y lo será mucho más si no las defrauda, lo que es de esperar.

En esto de prometer, los candidatos no se paran en pelillos, ya que el prometer del que aspira y la paciencia del gobernado son las dos únicas cosas inagotables en las repúblicas sumisas y obedientes. En buena lógica, el candidato perfecto debiera ser el que prometiera no hacer absolutamente nada, porque de él, al menos, oirían las gentes la verdad. Pero ¿quién dice la verdad a un pueblo? José Emilio se aproxima a ella: promete pocas cosas, pero factibles, con lo que se acredita de candidato discreto.

Hace días circuló por la Habana un periódico, cuyo título era el nombre del candidato a Gobernador. Ocho páginas de buen papel y de excelente contenido dedicadas por entero a la "esperanza de la Provincia".

—He aquí—nos dijimos—un hombre de extraordinaria circulación, un hombre muy bien impreso, un hombre con buena tinta... Porque hasta ahora conocíamos los periódicos más o menos humanos. Pero de los humanos más o menos periódicos este es el primer número.

Hojeamos el hombre-periódico con verdadera curiosidad y colegimos de su lectura que José Emilio periódico lleva trazas de convertirse en José Emilio-Gobernador.

Don Patricio Armenteros y Cárdenas (de color) nos envía el cartel electoral de un candidato a representante que lo ha dejado atónito.

Se trata de todo un letrado que se dirige a los electores de aqueste modo:

Acere crucoro monbar, afotan ñico ñico acamanllere, ecobio alleripongo endabo acama llusongo ecobio, etc.

No seremos nosotros, en nombre del idioma, de la civilización y del respeto debido a la sociedad, los llamados a pedirle explicaciones.

Si ese doctor en leyes se pone a hablar en ñáñigo para que se le franqueen las puertas del Congreso, allá que los Presidentes del Senado y de la Cámara se las entiendan con él.

DOAK DICE QUE NORRIS ES UN «ASESINO DE REPUTACIONES»

WASHINGTON, octubre 19. (US) El secretario del Trabajo, Mr. Doak, acusó hoy al senador George W. Norris, republicano, de Nebraska, de ser «bien conocido como asesino profesional de reputaciones».

Norris había acusado anoche en Cleveland al secretario del Trabajo. «Si no fuera por la inmunidad parlamentaria que le ampara, Norris tendría a estas horas que dar cuenta de sus palabras ante los tribunales de justicia a otro individuo, a Mr. Richberg

«El senador no dijo en su discurso lo que podía dar Mr. Richberg a cambio del nombramiento judicial».

(TELEGRAMAS, en la Pág. 7)

Libby Holman insiste en que se efectúe la vista de la causa por la muerte de Smith Reynolds, en que figura acusada

El martes, la familia de Smith, pidió al Fiscal que fuese sobreseída la causa, toda vez que ciertas cartas y otros mensajes del finado, parecen indicar que se ha suicidado

Libby Holman

WINSTON-SALEM North Carolina octubre 19. (US)—Ha causado sensación en North Carolina la petición de Libby Holman Reynolds de que se celebre el juicio oral de la causa que se instruyó contra ella por considerársele autora de la muerte de Smith Reynolds, a pesar de que los familiares de la víctima han solicitado del Fiscal que ordene el sobreseimiento.

El Fiscal del Estado, Carlisle Higgins, que recibió anoche una carta de William N. Reynolds, tío del joven Reynolds y representante de la familia, pidiendo que se sobreseyera la causa contra Libby Holman y Ab Walker, todavía no ha decidido si continuará o no el procedimiento.

Se encuentra, por una parte, con el ruego de la familia de Reynolds, para que se sobresea la causa, y por otra parte, con la petición de la viuda que desea ser completamente exonerada de las acusaciones que se han lanzado contra ella, siendo el único medio que el Jurado dicte un veredicto absolviéndola.

Se tiene entendido que la familia Reynolds se ha apresurado a pedir el sobreseimiento por haber aparecido varias cartas y cablegramas enviadas por el difunto Smith Reynolds en las cuales habla varias veces del suicidio.

El Fiscal del Estado ha dado a entender hoy claramente que no puede adoptar ninguna decisión sobre el asunto hasta que no termine el presente período del Tribunal.

Mientras tanto, todos los Abogados interesados en el asunto creen que la causa está paralizada y que nada podrá hacerse hasta que el Fiscal adopte una resolución definitiva.

WINSTON-SALEM, North Carolina, octubre 19. (INS)—Reservado y conservando una gran serenidad, W. N. Reynolds, magnate tabacalero, no reveló ningún síntoma de la turbulenta lucha mental que sostuvo consigo mismo, cuando sugirió que se sobreseyera la causa por la muerte de su sobrino.

Solicitó el sobreseimiento de la causa contra la viuda, Libby Holman Reynolds, y Ab Walker, compañero del muerto, después de enterarse de las cartas y cablegramas de Smith a su esposa, que contradicen la creencia que se abrigaba hasta entonces de que Smith Reynolds no era feliz con Libby.

Los cablegramas y cartas habían sido recibidos por Libby Holman en distintas ocasiones en que su esposo se había separado de ella después de su matrimonio secreto.

Uno de los cables recibidos desde París por Libby, dice:

«¿Por qué volver ahora? Me reuniré más tarde... pero el suicidio es preferible. Este es el último cablegrama. Adiós amor».

Este cablegrama, teniendo en cuenta lo que le decía en otras cartas, se interpreta en el sentido de que Smith prefería el suicidio a continuar separada de la cantante. En el mismo día Smith Reynolds, escribió:

«Angel mío: Si llego a no poder permanecer lejos de tí un minuto más, ahí está mi mauser con algunos cartuchos. Creo que ha terminado mi inning. Es tiempo de que el otro tean vaya al bate».

En otra carta, Smith decía a Libby:

«Si creyera que toda la vida íbamos a tener que estar separados como ahora, me mataría».

Desde Londres, poco antes de realizar un vuelo trascontinental a Kong Kong, escribió Smith:

«Estoy realmente enfermo sin tí. He estado dos días enfermo en cama. No sé lo que me pasa, pero jamás me he sentido tan aburrido de la vida».

PENA DE MUERTE PARA QUIEN TENGA ESCOPETAS O MATERIAS EXPLOSIVAS

La Cámara será la primera en aprobar el proyecto enviado en un mensaje presidencial. Se celebrará sesión en la primera quincena de noviembre, para aprobar dicha ley de represión

Un proyecto de ley estableciendo medidas de represión rápida y sanciones expeditas contra la tenencia de armas de fuego y materias explosivas, será aprobado por la Cámara de Representantes, antes que por el Senado, en la primera quincena del mes de noviembre próximo.

Hablando en el Capitolio ayer tarde con algunos congresistas recogimos la impresión de que el proyecto se está redactando ya para que los representantes lo discutan y lo aprueben preferentemente a los senadores.

Todo hace pensar, que teniendo el Ejecutivo la iniciativa de las leyes, enviará a la Cámara con un mensaje dicho proyecto, aun cuando también se decía en el Capitolio, que la ley será originaria de la Cámara y estará suscrita por los líderes de los Partidos políticos.

Se cree que el proyecto hubiera sido considerado por el Congreso estos mismos días, pero se ha pensado en la proximidad de las elecciones, que tiene alejado de la Capital a los representantes haciendo campaña en sus respectivos términos.

Por todo ello-salvo criterio en contrario de última hora-los congresistas estiman que, aun cuando el proyecto se formule en los días quecorren-los miembros de la Cámara no lo aprobarán hasta noviembre.

La votación será unanime en favor del proyecto.

En esta ley se señalará pena de muerte para los que sean detenidos teniendo en su poder escopetas de cualquier clase, explosivos, cartuchos con perdigones, etc.

Para aquellas personas que tengan revólvers o pistolas se pedirá pena de largos años de prisión.

QUIERE EVITAR DARROW QUE SEA EJECUTADO EL JOVEN R. McWILLIAMS

Está condenado a morir en la silla eléctrica, por haber dado muerte a un motorista yankee

SPRINGFIELD, Illinois, octubre 19. (US) Clarence Darrow, famoso criminalista de Chicago, informó hoy ante el Tribunal Supremo de Illinois con el fin de impedir que sea ejecutado en la silla eléctrica el joven Rusell McWilliams, de 17 años de edad.

Esta será la segunda vez que el veterano abogado comparece ante los tribunales para defender al muchacho.

McWilliams fué condenado a morir en la silla eléctrica por la Corte de circuito del condado de Winnebago, ante el cual se le acusó de haber asaltado a un motorista de Rockford, al que causó la muerte. Después de la celebración de una segunda vista del juicio oral, el jurado dictó veredicto de culpabilidad en los mismos términos que en la vista anterior.

El abogado Darrow suplicó al Tribunal Supremo que ordenada que «la causa se volviera a ver sin prejuicios para el muchacho».

Arguyó que el juez Arthur Fisher debió ofrecer alguna variante con el objeto de que el jurado, en caso de considerarlo necesario, hubiese dictado otro veredicto de culpabilidad.

En su informe ante el Tribunal Supremo, Darrow declaró que «sería un ultraje enviar al muchacho a cumplir prisión perpetua, y que es mucho mayor condenarle a la silla eléctrica».

El fiscal McKnight, del condado de Winnebago, se opuso a la petición de Darrow.

SUSTRACCION DE SEIS PESOS

Meilán Fernández, vecino de Conde, número 8, denunció en la Policía Judicial que Emilio Olivares, al que tenía en su casa recogido, después de sustraerle seis pesos en efectivo, desapareció.

SEIS JOVENES DETENIDOS ACUSADOS DE COMUNISTAS, AYER, EN HOYO COLORADO

HOYO COLORADO, octubre 19. Esta tarde, a las cuatro, en la finca «Cayo La Rosa», de la propiedad de Mr. Dayton Hleder, fueron detenidos ocupándoseles proclamas comunistas, los jóvenes de este pueblo nombrados José Pego, Carlos González, Oscar Borrego, Martín Monzón, Francisco Novo y José Novo. Estos jóvenes fueron requeridos por el soldado Ignacio García, por la forma en que se expresaban de sus tendencias comunistas, y como al ser detenidos trataran de agredir al soldado, éste requirió el auxilio del policía jurado de la finca, nombrado Juan García. Los referidos jóvenes fueron puestos bajo la jurisdicción militar.

CORRESPONSAL.

ESTADO DEL TIEMPO

Nota del mediodía del miércoles:

En la mitad nordeste del Golfo de México hay buen tiempo con presiones sobre la normal extendidas hacia el norte en faja estrecha hasta el Canadá. En el Mar Caribe y resto del Golfo, el tiempo es bueno y el barómetro normal. En Cuba la presión es normal en mitad oriental y sobre la normal en porción occidental y el tiempo bueno.

Pronóstico para el jueves: En general, buen tiempo. Vientos flojos a moderados del nordeste al sur. Algunas lluvias diseminadas por el territorio.

Observatorio Nacional.

TEMPERATURAS LOCALES

Durante las últimas 24 horas se han registrado en la Habana las siguientes temperaturas en centígrados:

Máxima, 28-4.
Mínima: 25-2.
Media: 26-8.

STO. DOMINGO DEPOSITO LA RATIFICACION DEL TRATADO AEROPOSTAL

WASHINGTON, octubre 19. (US).—El Departamento de Estado fué informado hoy oficialmente, que se había depositado en Cuba la ratificación del tratado comercial de aviación, adoptado en la Octava Conferencia Internacional de Estados americanos celebrada en la Habana en 1928, por parte de la República de Santo Domingo.

La convención está ahora en vigor entre los Estados Unidos, México, Nicaragua, Panamá y Guatemala, y a partir del 22 de este mes lo estará también en Santo Domingo.

CINCO VICTIMAS DE LOS FUERTES TEMPORALES EN LA COSTA DEL ATLANTICO

Después de grandes heladas que han dejado una gruesa costra de hielo, varios Estados norteamericanos están siendo azotados por una tormenta de fuerza insuperable

BOSTON, octubre 19.—(US).—La lista de los muertos causados por el peor de los temporales del nordeste, que ha azotado las costas del Atlántico en los últimos once años, se eleva a cinco y la tormenta aumenta en intensidad.

Dos jóvenes de Gloucester perecieron ahogados cuando la embarcación en que se hallaban dió vuelta, a consecuencia de una enorme ola. Tres individuos murieron de la misma manera, frente a Rhode Island, arrastrados por un golpe de mar, en los momentos en que estaban pescando.

Tres yates se hundieron en la bahía de Marblehead, después que ocho yates y lanchas de motor rompieron sus amarras. Las embarcaciones restantes están en peligro de hacerse pedazos contra las rocas.

El Weather Bureau informa que la lluvia caída es de 4.5 pulgadas o sea la mayor cantidad en once años.

GRANDES TEMPORALES AZOTAN A VARIOS ESTADOS YANKEES

BELLEFOURCHE, South Dakota, octubre 19. (U. S.)—Los peores temporales de varios años están azotando las secciones occidentales de North Dakota y South Dakota, así como las praderas de Montana y Wyoming.

Los temporales fueron precedidos de grandes heladas, que han dejado una costra de hielo desde ayer en todos los Estados, y durante el día de hoy han estado cayendo nevadas, acompañadas de fuertes galernas.

Las compañías telefónicos anuncian que, casi todas las líneas, en un radio de ciento cincuenta millas, están desorganizadas, la entrega de correspondencia está demorada y paralizados todos los transportes.

La cosecha de remolacha ha sufrido grandes pérdidas, los embarques de ganado se han suspendido y se teme que sea importante la pérdida de reses.

Pasan de cuarenta millones de dólares las pérdidas en Puerto Rico

WASHINGTON, octubre 19. (US). — Los daños causados por el ciclón en las cosechas y en el ganado de Puerto Rico se calculan oficialmente en $20.442,000 según un radiograma que ha recibido hoy el Departamento de Comercio.

Los cálculos de las pérdidas totales las hacen ascender a $40.000.000 o $50.000,000.

La industia azucarera ha tenido una pérdida de $11.552.000, la industria del café $3.000,000; en frutas $1.905.000; el tabaco $752,000 y los frutos menores $1.674,000.

UN VIGILANTE DE O. P. HIERE A UNA JOVEN Y SE SUICIDA INMEDIATAMENTE

Los celos fueron la causa de la tragedia, que se desarrolló en presencia de los cinco menores hijos de la mujer. Esta trabajaba en una academia de baile, donde conoció al policía

En su domicilio, accesoria marcada con el número 89 de la calle de Figuras, fué anoche abatida a balazos la joven Juana Peña Poso, natural de Cumanayagua, de 29 años de edad, por su marido Plácido Palomos Sánchez, de Batabanó, de 28 años, vigilante de primera, número 91, de la Secretaría de Obras Públicas, y vecino de dicho lugar, quien después de consumar el hecho volvió el arma contra sí, disparándose un tiro en la cabeza.

Ella ha podido sobrevivir a las heridas de suma gravedad que recibió en el pecho no así su agresor, que falleció instantáneamente, pues el proyectil le atravesó el cráneo.

EL DRAMA

Serían las once de la noche cuando varias detonaciones partieron de dicha casa, por lo que acudieron entre otras personas, Roberto Márquez, perteneciente a la Banda de la Policía Nacional, y vecino de San Nicolás 267, que se encontraba de visita en una de las casas próximas. A su llegada a la accesoria, vió a Juana que se encontraba sobre una cama y como notara que estaba herida, procedió a trasladarla al Primer Centro de Socorro, donde el Dr. Buiga le apreció cuatro heridas correspondientes a la entrada y salida de los impactos, situadas en las regiones sub-clavicular derecha, supra escapular del mismo lado, deltoidea izquierda y cervical derecha. Por su estado de gravedad fué trasladada al Hospital Municipal, donde fué atendida por el cirujano de guardia doctor Vega.

También fué conducido al Hospital Municipal, el vigilante Palomo, al que reconocieron el Dr. Vega y el alumno Del Busto, certificando su muerte, producida por dos heridas de arma de fuego situadas en las regiones temporal derecha y parietal izquierda, correspondientes a los orificios de entrada y salida.

Juana Peña, hace unos cinco años que enviudó de su esposo Francisco Hernández. De esa unión nacieron cinco hijos, nombrados: Lázara, que cuenta 14 años de edad; Argelil, de 12 años; Julia de 9 años; Juanita de 7 años; y Rolando, de 6 años.

Del lugar donde residían, en el interior de la República, Juana se trasladó con sus hijos para la Habana, yendo a residir a Angeles y Monte, y como tuviera necesidad de buscar el sustento de la prole, comenzó a trabajar en la Academia Habana Sport, situada en la Calzada de Galiano y San José.

Como es sabido, unos cien vigilanaes de la Secretaría de Obras Públicas, desde hace algún tiempo comenzaron a prestar sus servicios en distintas estaciones, con el propósito de reforzar la vigilancia en la ciudad.

Palomo fué designado a prestar sus servicios en la Quinta Estación, siendo designado a ocupar la posta fija de la calle de San José, donde conoció a Juana, cuando ésta transitaba por aquel lugar en dirección a la Academia y a su regreso.

Desde el primer día que Palomo vió a Juana, comenzó a requerirla de amores y hace unos dos meses aproximadamente, ella le correspondió, yendo a residir con ella y sus hijos a la calle de O-Reilly número 1, de donde se trasladaron para la casa donde tuvo lugar el hecho.

Según declaraciones prestadas por Juana y su hija mayor, Palomo desde hacía unos días se había tornado en extremo celoso, por lo que tuvieron varios disgustos, ante la negativa de Juana de no acceder a su petición de que no acudiera a la Academia.

Después de una acalorada disputa desarrollada anoche, por los celos de Palomo, que cada vez se decidía menos a dejar concurrir a su mujer a la citada Academia, surgió el trágico drama que ha puesto al borde de la tumba a Juana y privó de la existencia a aquél.

Cuando Juana, después de manifestar sus deseos de no obedecer a Palomo, se había apoderado de la motera de polvos para arreglarse, Palomo, ciego de ira, con el revolver de reglamento que tenía, le hizo varios disparos, a presencia de las infelices criaturitas, que al ver tinta en sangre a la autora de sus días prorrumpieron en desgarradores lamentos, solicitando el auxilio de los vecinos.

Palomo, al ver caer sin conocimiento a la mujer, creyéndola muerta, con la misma arma que utilizó para abatirla, se hizo un disparo en la sien derecha, cuyo proyectil le fue a salir por el lado opuesto, produciéndole inmediatamente la muerte.

El Inspector Estrada Mora y el Capitán Albuerne al mando de la Sexta Estación, se personaron en el lugar del hecho y en el Hospital Municipal, iniciando las oportunas diligencias, en las que se hace constar que el revólver utilizado por el vigilante tenía tres cápsulas disparadas y tres intactas.

El cadáver del vigilante Palomo, fué entregado a sus familiares y Juana fué recluída en la Sala de Urgencia de dicho centro benéfico.

Los bancos de E. Unidos son incompetentes

LOUISVILLE, Ky., octubre 19.—US.—«El sistema de bancos particulares de los Estados Unidos es el aspecto más corrompido e incompetente de la vida americana»—declaró esta noche Norman Thomas, candidato a la presidencia por el partido socialista. «Las enormes ganancias de nuestros bancos no se acumulan por negocios que los banqueros de la antigua escuela hubieran calificado de honrados. Las manipulaciones de Insull no hubieran podido llevarse a cabo si no hubiera sido por la cooperación que le prestaron los banqueros de Chicago. «Los partidos políticos, tanto el republicano como el democrático, han demostrado más interés en las entidades particulares que en servir al público, y obedecen ciegamente los mandatos de los bancos.»

Norman Thomas

RECIBIO UN TIRO EN LA NUCA Y FALLECIO SOBRE EL VOLANTE DEL CARRO

El autor o autores del hecho lograron darse a la fuga sin que pudiera detenerlos el policía de posta, quien vió el auto y sintió la detonación, pero se creyó se trataba de un ponche

Francisco Mainegra, el vigilante especial de O. P., muerto anoche en el automóvil que manejaba.

De un certero balazo en la nuca, fué asesinado anoche dentro de su automóvil, el chófer Francisco Mainegra González, natural de la Habana, de 27 años de edad y vecino de la calle Josefina, en el Cerro. Los desconocidos, una vez realizado el hecho, lograron desaparecer.

Próximamente a las diez de la noche, Mainegra estuvo en la Sección de Expertos, de donde salió en su auto, marcado con el número 33000, llevando como pasajero al experto Ortega, quien se bajó en la esquina de Consulado y Virtudes, continuando él su marcha hacia Prado.

Media hora más tarde, el vigilante 617, J. Escobar, que se encontraba de servicio en la esquina de Cocos y San Pablo, advirtió que por la primera de dicha calle y en dirección hacia el lugar citado, venía un automóvil a regular marcha, debido a los muchos baches que en la misma existen.

De pronto sintió un ruido que confundió con el «ponche» de una de las gomas del vehículo que momentos después se detenía sobre la acera de Cocos y San Pablo, frente a una fábrica de refrescos que allí existe.

Al dirigirse a la máquina, advirtió que el chófer estaba herido, por lo que lo condujo al centro de socorro del Cerro, donde el doctor Morejón lo reconoció, certificando que estaba muerto, apreciándole una herida de bala, con bordes quemados en la nuca, sin orificio de salida.

LAS INVESTIGACIONES

El comandante Lugo y el teniente Riera al tener conocimiento del hecho, comenzaron a practicar minuciosas investigaciones, logrando inquirir que cuando el auto cruzaba por frente a la casa Cocos uno y medio, se encontraba parada en el portal la inquilina de la misma nombrada María Ríos y su hija Edelmira, la que vió pasar el vehículo y sintió la detonación, sin que le diera importancia por estimar que fuera un ponche y al asomarse vió que lo abandonaban tres individuos los que tomando por la calle de San Pedro, se dirigieron a la Calzada de Ayestarán. La testigo no pudo determinar la raza de los desconocidos, debido a la obscuridad reinante en aquel lugar. Momentos después se le presentó el vigilante Escobar informándole que un individuo se había suicidado.

EL ARMA DE MAINEGRA

Ampliando su declaración ante el inspector Lugo, el vigilante Escobar agregó que después del disparo que Mainegra recibió en la cabeza, no pudo continuar manejando el vehículo, por lo que éste continuó su marcha, yendo a subirse sobre la acera donde quedó estacionado.

Agregó que al recoger a Mainegra ocupó a sus pies y sobre el piso del vehículo un revólver Colt, calibre 38, corto con todas sus capsulas sin disparar lo que le hace suponer que Mainegra, al darse cuenta de que iba a ser objeto de una agresión, trató de defenderse con dicha arma sin que le dieran tiempo a utilizarla o que, en previsión, la tuviera en sus manos, cuando fué acometido.

LO OCUPADO

En las ropas que vestía Mainegra, se le ocuparon varios documentos, entre ellos el carnet de identificación que le fué expedido como vigilante especial de la Secretaría de Obras Públicas, la circulación del auto que está a nombre de Crescencio Fernández Fernández, vecino de San Carlos 31 letra B, la funda del revólver que tenía colocada a la cintura y otros objetos.

Mainegra era un chofer muy conocido en la Habana, debido a que se distinguió en su actuación contra los oposicionistas, habiendo sido objeto en distintas ocasiones de numerosas agresiones por parte de las personas que había acusado. Hace poco tres individuos lo agredieron con un black-Jack, ocasionándole heridas de carácter grave en la cabeza.

Con anterioridad intervino con la policía en una manifestación que tuvo lugar en la barriada de la Cuarta estación, donde estuvo a punto de perecer al ser tiroteada su máquina por los manifestantes. En el encuentro el vehículo recibió varios tiros, uno de los cuales le atravesó el parabrisas.

En horas de la madrugada el Comandante Lugo, el Jefe de los Expertos Teniente Juan Ramón, con el Sargento Inastrilla y varios de sus subalternos, continuaban practicando minuciosas investigaciones alrededor del hecho.

El cadáver de Mainegra fué entregado a sus familiares con la obligación de presentarlo en el Necrocomio en la mañana de hoy, para la práctica de la autopsia correspondiente.

Como detalle interesante, el vigilante Escobar hizo constar en las actuaciones, que cuando examinó el vehículo de Mainegra, sus dos puertas traseras estaban cerradas. Lo que le hace suponer que los pasajeros, al salir del auto cerraron o brincaron por encima de las mismas, siendo esto lo más probable, en vista de la huella que aparece en su parte derecha, dejada por un zapato que al rozar la misma se llevó la pintura amarilla de cuyo color estaba revestido el vehículo.

(POLITICA, en la Pág. DOCE)

1926
20 DE OCTUBRE
1932

Sin esfuerzo, esta fecha—tan lúgubre en la evocación—sexto aniversario del nefasto ciclón del 26, hace agolpar en la mente la amplia cinta que el recuerdo guarda de las dolorosas consecuencias producidas en buena parte del territorio cubano por aquella catástrofe.

Aun contrista profundamente nuestro ánimo, aquella que llegó a parecer inacabable serie de crueles desventuras, ciega sembradora de luto y miseria en mil hogares cubanos, en los que hoy ha de ser más agudo el dolor latente, que la furia del temporal dejara.

Como a todo infausto acontecimiento que enlute nuestra sociedad, DIARIO DE LA MARINA se siente ligado, por vinculación afectiva, al pesar que por amarga estela dejó en Cuba la inolvidable tragedia del año 26.

La última obra de Shaw fracasó en Inglaterra

Bernard Shaw explica que él escribe para el pueblo y los que asisten son aristócratas

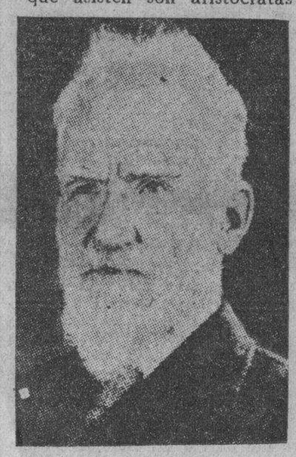

Bernard Shaw

LONDRES, octubre 19.—US.—La última obra teatral de George Bernard Shaw, titulada «Demasiada verdad para ser bueno», será retirada de la escena londinense después de haber tenido muy poco éxito durante las seis semanas que se ha representado.

Shaw explica el fracaso en la siguiente manera:

«Mi obra es popular con las clases bajas, pero no es del agrado de aquellas personas a quienes ataca: aquellas que tienen dinero suficiente para pagar los altos precios que piden por las entradas.

«Tienen que pasar más de veinte años antes de que la generalidad del público se ponga al nivel de mis obras. La gente inteligente, pero pobre, no puede pagar $3.25 por un asiento, y es para este público impecunio que yo escribo.

«Deben bajar los precios de las entradas. Quisiera que el precio más alto para ver una de mis obras fuera de $1.25.

«El argumento de la obra es la pura verdad, cruel pero justa, y ataca rudamente a aquellas personas que pueden pagar los precios exorbitantes que piden en taquilla. Como es lógico suponer, esto no les agrada.»

M.E.C.D. 2016

Se ofrecen recompensas en metálico a los que informen sobre los asesinos de Vázquez Bello

TERMINO EL JUICIO POR EL HOMICIDIO DE JUANA DIAZ, PARA DICTAR FALLO

Entiende el defensor que no se puede condenar a José B. Garrido con las pruebas aportadas al Tribunal. Acusados 2 miembros de **España Integral**, por haberse apropiado de $250

Quedó ayer concluso para fallo, ante la Sala Tercera de lo Criminal, el juicio oral de la causa que por el homicidio de Juana Díaz Martínez, se sigue a José Bernardo Garrido. Sólo restaba el informe del defensor doctor Fernando del Busto, el cual agotó toda la sesión, aportando al Tribunal las pruebas de la inocencia de su patrocinado, para quien pidió la absolución.

Dijo el doctor del Busto que el fiscal, para mantener la acusación contra Garrido se había basado en la prueba indiciaria que decía existir contra el procesado, prueba que al defensor le parece inconsistente.

Analizó la prueba de la acusación que tiene por fundamento la declaración de Baldomero Rodríguez, el bodeguero que aclaró perfectamente no conocer al autor del hecho y que no pudo reconocer en el encausado al que corría con un revólver en la mano después de la tragedia.

Se refiere el doctor del Busto a la actuación del inspector de la Judicial Manuel Gómez, que investigó el hechó, y aunque lo elogia entiende que sus acusaciones son apasionadas, pues a su criterio no ha aportado prueba alguna de cargo, haciendo la salvedad de que no es cierto que él, el letrado, se entrevistara con Garrido antes de hacer éste su presentación al Juzgado.

Deja a la consideración del Tribunal el fallo, pues tiene la convicción de que la sentencia tiene que ser dictada de acuerdo con las pruebas que se le han presentado y esas pruebas las estima el informante nada concluyentes para condenar a Garrido y se refiere a la sentencia que condenó a Sacco y a Vanzetti en los Estados Unidos, sentencia que se basó en la prueba indiciaria, añade, y que no es más que uno de los grandes errores judiciales cometidos, terminó diciendo.

Posiblemente de hoy a mañana se sepa el fallo del Tribunal.

POR HURTO CUALIFICADO

Tuvo efecto ayer tarde, ante la Sala Segunda, el juicio del proceso contra Antonio Couso García y Francisco Villar Villar, presidente y tesorero que fueron de la extinguida sociedad «España Integral», acusados de hurto cualificado por el grave abuso de confianza y a quienes se achaca el haberse apropiado de doscientos cincuenta pesos recaudado por dicha entidad.

El fiscal doctor Fausto Alfonso, mantuvo su petición de cuatro años de presidio correccional y la defensa a cargo del doctor Fausto García Rivera, pidió fallo absolutorio sosteniendo que sus clientes no habían cometido delito alguno.

EL REGIMEN FASCISTA

(Por SALVADOR MASSIP)

EL DUCE Y EL GRAN CONSEJO

El régimen político de Italia, a los diez años de la marcha sobre Roma, se compone de cinco elementos: el Duce, el Gran Consejo, la Cámara de Diputados,, el Senado y el Rey. De estos cinco elementos, el único importante es el Duce, que ejerce la dictadura. Los demás vienen a ser al régimen lo que es el «fondo» a los retratos.

El Consejo de Ministros puede quedar ignorado. Sus componentes, más que Secretarios de Estado son Secretarios de Mussolini, y si el término **Secretarios** pareciese mucho, podría emplearse el de **amanuenses** con mayor propiedad y precisión. Además, en distintas ocasiones Mussolini ha llegado a desempeñar cinco Ministerios, con lo cual, por sí sólo, era ya en gran parte el Consejo.

El Gran Consejo del Fascismo data de 1923. Fué creado poco después de la marcha sobre Roma, como cuerpo de auxiliares privados del Jefe del Gobierno, especie de Estado Mayor el Fascismo. Después se le dió carácter oficial y, de hecho y de derecho, es hoy el supremo organismo que dirige todas las actividades del Estado.

Los miembros del Gran Consejo se dividen en tres categorías. **Primero. Miembros vitalicios.** Son el Duce, los «Cuadrumviros» que dirigieron la marcha sobre Roma; los ex-Ministros que hayan desempeñado sus cargos, durante cinco años por lo menos en el régimen fascista; y los ex-Secretarios Generales del Partido Fascista desde la marcha sobre Roma. **Segundo. Miembros ex-oficio.** Son el Presidente del Senado; el Presidente de la Cámara de Diputados; los Ministros; el Subsecretario de la Presidencia del Consejo de Ministros; los Subsecretarios de Negocios Extranjeros, del Interior y del Trabajo; los miembros del comité central ejecutivo del partido Fascista; los Presidentes de las organizaciones nacionales de la Industria, la Agricultura y los Sindicatos; y cinco otros altos funcionarios. **Tercero. Miembros extraordinarios**, designados entre hombres que hayan merecido bien de la Causa Nacional y de la Revolución Fascista, o que sean técnicos o expertos en asuntos sometidos a la consideración del Gran Consejo.

Las dos primeras categorías comprenden un total de treinta y cinco individuos. La tercera, no tiene número fijo. De los pertenecientes a la segunda categoría, el Presidente del Senado y el Presidente de la Cámara son los únicos designados por sus respectivas asambleas. Los cargos que permiten a los otros formar parte del Consejo se deben a nombramiento directo del Duce. Los de la tercera categoría son todos, también, de nombramiento directo del Jefe del Gobierno.

El Gran Consejo, pues, está absolutamente sometido a Mussolini.

Una de las funciones más importantes del Gran Consejo es la «designación» de los Diputados que forman la Cámara Corporativa.

La «designación» se hace del modo siguiente: os representantes (patronos y obreros) de la industria, la banca, el comercio, la agricultura, la marina mercante, los ferrocarriles, la aviación civil y los profesionales, preparan una lista de 800 nombres. Una comisión compuesta de cinco Senadores y cinco Diputados prepara otra lista, de 200 nombres, escogidos entre individuos pertenecientes a instituciones de carácter cultural, docente o filantrópico. En total, 1,000 nombres.

La preparación de esta lista de 1000 nombres tiene sus defectos. Los agricultores (hacendados y arrendatarios) de quienes dependen las tres cuartas partes de las actividades económicas de Italia, sólo llevan 250 nombres a la lista. La federación de industriales, que cuenta 60,000 individuos, lleva 80 nombres; y la federación de obreros de la industria, que cuenta más de 1.200,000 individuos, lleva también 80 nombres. Los 450 navieros y armadores llevan 40 nombres; y los 50,000 empleados de la marina mercante llevan, a su vez, 40 nombres. Los 22,000 patronos de las industrias de transporte terrestre, llevan 32 nombres; y sus 247,000 obreros y empleados, también 32 nombres. Estas proporciones son las que según Mussolini reflejan la igualdad de derechos y de deberes, del capital y del trabajo, en el régimen Fascista.

La lista de 1,000 nombres se «presenta» oficialmente al Gran Consejo Fascista, que a su vez, con ella a la vista, prepara una nueva lista de 400 nombres. Pero no está obligado a escogerlos, precisamente, de la lista de 1,000 nombres tan laboriosamente preparada. Esta libertad discrecional, consignada para que Mussolini pueda hacer Diputado a última hora a quien le plazca, hace de la preparación de la lista de 1,000 nombres una verdadera farsa.

De esta famosa lista de 1,000 nombres, hecha como ha tenido por conveniente, el Gran Consejo «designa» 400 candidatos a Diputados. Después tiene lugar la mojiganga que es una parodia de elecciones. La lista de 400 se lleva a la «ratificación»» popular. La boleta electoral, con los 400 nombres, es la misma para todo el país. La boleta lleva la siguiente interrogación: «¿Aprobáis la lista de Diputados designados por el Gran Consejo Fascista?» Sólo se puede votar **Sí** o **No.** Sí la mayoría vota que Sí, los 400 Diputados toman inmediatamente posesión de sus cargos.

La función del Gran Consejo es la de un colegio electoral, que nombra los Diputados escogidos por Mussolini. La «ratificación» es un sainete; pero la ley ha previsto el caso de que el cuerpo electoral no ratifique. El Gran Consejo, entonces, preparará una nueva lista de 400 candidatos, que presentará, otra vez, a ratificación.

En esa situación se encuentra en Italia a los diez años de régimen fascista, la libertad de sufragio.

El juicio por los sucesos de la cárcel, hoy

Figuran como acusados varios presos comunes que agredieron a otros políticos en el penal

Caso de no suspenderse, como muy bien pudiera ser, tendrá efecto esta tarde, en la Cárcel, establecida en el Castillo del Príncipe, el juicio oral de la causa instruida a los presos comunes Gumersindo Cortizo, Angel Pérez Abreu, Eladio Ara, José R. López, Raúl Díaz, Roque Echevarría, Enrique Valdés, José R. Izquierdo, José L. León y Ernesto Tapia, por la agresión de que hicieron víctima en la noche del 30 de diciembre próximo pasado, en la Cárcel, a los presos políticos Manuel A. de Varona, Oscar Andino, a los que hirieron gravemente, Bernardo Blanco, Alfonso Triana, Raúl Díaz, José Ramón Mora, Ismael Seijas, Augusto Valdés Miranda, Oscar L. Murphy, Delfín Laurent, Nicolás Pérez y Juan M. González, a los que causaron lesiones menos grave.

El Fiscal interesa para los procesados dos años, cuatro meses de prisión y ciento ochenta días de encarcelamiento, para cada uno, y aprecia en cuanto a todos las agravantes de nocturnidad y arma prohibida y en cuanto a Echevarría y Tapia, además, la de reincidencia y reiteración.

La acusadora, Dra. Srta. Berta Darder califica de asesinato frustrado y pide catorce años, ocho meses, un día de reclusión para cada uno de los encartados. Y los defensores doctores José Rosado Aybar y César Lorié, la absolución, alegando que sus patrocinados no tomaron participación en los hechos.

CONDENADO SOLO A SEIS MESES

Ramón Ledo González, para quien el Fiscal pidió diez años y un día de prisión mayor por homicidio frustrado de José L. Avalos, ha sido absuelto por la Audiencia de Santa Clara, condenándolo a sólo seis meses de prisión, por disparos, con la atenuante de embriaguez. La defensa de Ledo estuvo a cargo del doctor Octavio Cubillas Suárez.

NUEVO PRESIDENTE ELECTO EN LA C. DE ELECTRICIDAD

Mr. Frank D. Mahoney ha sido electo presidente de la Compañía Cubana de electricidad; y Mr. Archer K. Jones, que desde hace años desempeña el cargo de administrador general ha sido ratificado en su puesto y además ha sido electo vicepresidente de dicha Compañía.

UNA SEÑORA DENUNCIA A SU HERMANO DE HABERSE APROPIADO DE $ 10,000.00

Trátase de los herederos del doctor Melchor Bernal y Varona, rico hacendado que fué propietario de los centrales «Senado» y «Lugareño». La denunciante cita a un grupo de testigos

Ante el Juzgado de Instrucción de la Sección Cuarta, compareció ayer la señora Margarita Bernal y Varona, natural de Matanzas, mayor de edad y vecina de D número 16, en el Reparto Almendares, acompañada de su esposo, señor Alberto Fernández Alsuro, con objeto de ratificar la querella que la señora Bernal ha presentado en contra de su hermano Melchor, al que acusa de haberse apoderado de parte de los bienes de su difunto padre, el doctor Melchor Bernal y Varona, médico y hacendado, que falleció el día 11 de septiembre último, en «Villa Matilde», casa de su propiedad sita en 17 número 18 entre 4 y 6, en el Vedado.

LOS HEREDEROS

La señora Bernal hace constar que su padre era propietario de los centrales «Senado», «Congreso» y «Lugareño», radicados en la provincia de Camagüey, así como que al morir, se conoció por el testamento abierto, que otorgó en marzo 21 del mismo año, ante el notario doctor Mario B. de Rojas, que había nombrado como sus únicos herederos y universales a sus legítimos hijos, Alberto, Melchor y Margarita—la querellante—, y a sus nietos Enrique y Matilde Arantave y Bernal, en representación estos dos últimos, de su legítima madre pre-muerta, nombrada María Luisa, hija también del testador.

LAS JOYAS DESAPARECIDAS

Melchor, el acusado, vivía en compañía y al abrigo de sus padres desde hace muchos años, en la casa de referencia, la cual continúa habitando.

Según la denunciante pudo conocer por su otro hermano, llamado Alberto, vecino de Avenida 6, entre 10 y 11, en el Reparto Almendares, de dicha casa han desaparecido valiosas joyas, con un valor apreciado en diez mil pesos.

Entre las prendas cuya desaparición se menciona, un bolsillo de oro; un **chateleine** de oro; una pulsera de oro, con brillantes; otra pulsera de oro, con brillantes; otro **chateleine** de oro un relicario de oro y perlas; un par de aretes de brillantes; un **pendantiff** en forma de interrogación; un pasador en forma de corazón, con perlas y brillantes; un pasador de oro con un brillante en el centro; un par de aretes de onix, con un brillante en el centro; otro de onix y perlas; una sortija de brillantes, en forma de almendra; un tresillo de brillantes; dos relicarios de oro; tres anillos de oro; una sortija con brillantes y una bolsa de señora, de oro.

DOCUMENTOS IMPORTANTES

Continúa agregando la declarante que su hermano también le manifestó que de la casa han desaparecido importantes papeles y documentos de su difunto padre. Entre ellos, las matrices de los talonarios de checks, relativos a las cuentas corrientes que tenía abiertas en The Royal Bank of Canada, en el Nova Scotia y en el Canada de esta ciudad, así como en las sucursales de cada una de dichas instituciones, radicadas en Camagüey; los pagarés de $25.000 cada uno de ellos, otorgados por Melchor a favor del Nova Scotia, y los que fueron garantizados por el testador como fiador solidario, pagarés que abonó y recogió el difunto en las fechas de sus respectivos vencimientos. También afirmó que han desaparecido las libretas relativas a cada una de las referidas cuentas que su padre tenía abiertas en los Bancos citados y en las que eran anotados los ingresos y egresos.

Terminó la señora Bernal citando a varias personas, especialmente a su hermano Alberto, que poseen conocimiento de lo acontecido en torno a la desaparición de documentos y prendas, a que se refiere la querella.

BARCOS QUE SE ESPERAN

OCTUBRE 20.
Arsa de New Orleans, Calamares de Puerto Limón, Florida de Key West.
OCTUBRE 21.
Mexique de Francia y España, Magallanes de Puerto Limón, Pennsylvania de San Francisco, Palatia de Hamburgo, Cartago de New Orleans, Parismina de Cristóbal, Cuba de Key West.
OCTUBRE 22.
Oriente de New York, el Florida de Key West y el Siboney de Veracruz.

INFORMA LA P. JUDICIAL SOBRE LOS ACUSADOS DE LA MUERTE DE V. BELLO

Cinco mil pesos de recompensa ofrecen las autoridades por la captura de uno de los acusados. Se han aportado datos de todos los acusados para proceder a su busca y captura inmediata

El jefe de la Policía Judicial, Alfonso L. Fors, ha rendido a las autoridades superiores el informe relacionado con los que aparecen responsables de la muerte del doctor Clemente Vázquez Bello, que pereciera el pasado 27 de septiembre, cuando cruzaba el reparto del Country Club en su auto.

También el jefe de la Judicial ha dictado una circular por la cual se ofrece una recompensa de $5,000 por la captura de uno de los acusados, Manuel Fernández Blanco (a) «Manolo El Gallego».

Y, finalmente, ha rendido un informe a las autoridades relativo a la personalidad de Francisco Corrons Canalejos.

Los tres documentos los insertamos a continuación:

EL INFORME ACUSATORIO DE FORS

«La Policía Judicial, bajo la dirección personal de su jefe, practica amplia y serena investigación sobre los hechos que culminaron en la muerte alevosa del presidente del Senado, y con el resultado de sus pesquisas, da cuenta diariamente al Juzgado Especial de la causa.

El resultado de las averiguaciones hechas hasta estos momentos, pudiera concretarse del modo siguiente:

Un grupo de individuos pertenecientes a la actual oposición revolucionaria, entre los que existen miembros de la asociación secreta «A B C», comunistas y anarquistas, concertados de antemano, idearon un plan criminal para terminar violentamente y de una vez con el actual gobierno y lograr en seguida la deseada sustitución del poder.

Ese plan delictuoso, trazado a grandes rasgos, consistía en asesinar al presidente del Senado, quien en atención a su personalidad política y social, llevaría a su sepelio al Gobierno en pleno y hasta el Cuerpo diplomático acreditado; y de antemano, esos mismos confabulados, operando dentro del propio plan, habían minado, con doscientas cincuenta libras de dinamita, el lugar donde todo el mundo creyó que debían depositarse los restos mortales, o sea el subsuelo, alrededor de las tumbas de los familiares del finado, señores de Truffin y de Mesa.

La primera parte del plan pudo ser fácilmente ejecutada, porque el doctor Clemente Vázquez Bello, andaba frecuentemente por lugares apartados de la ciudad y no tomaba precauciones para su cuidado; pero la voladura del Cementerio, fracasó, porque se dispuso trasladar los restos del occiso a Santa Clara, aparte de que la mañana del día en que debía ser inhumado, un yerbero descubrió las conexiones de alambre que debían utilizarse para producir la explosión y dió cuenta a las autoridades.

A juicio de la Policía Judicial, son hechos íntimamente ligados, realizados por las mismas personas concertadas de antemano para ello; y existen ya cargos suficientes para estimar responsables de tales delitos, a varios individuos, perfectamente identificados ya por la Policía Judicial, y a otro ,cuya dentidad se pretende.

Por la naturaleza del hecho mismo, fuera de toda ponderación y cálculo dentro del campo de la criminalidad y por la peligrosidad de sus autores cuyo contacto con la sociedad resultaría siempre nocivo es por lo que se ruega a la prensa nacional la publicación de sus requisitorias, en auxilio, además, de la mejor administración de justicia; y se le encarece la advertencia de que todo el que oculte esta clase de delincuentes o cualquiera de los efectos del delito de asesinato que se persigue, aparte de la responsabilidad penal en que legalmente incurre, será sometido a los procedimientos que actualmente se estudian.

Sin embargo, cualquier dato útil al esclarecimiento y comprobación de los hechos que se investigan o que sirva para la detención de sus autores materiales, inductores, cómplices o encubridores, así como para la ocupación de las máquinas automóviles y demás efectos del delito perseguido, no sólo se mantendrán en absoluta reserva, si así se desea, sino que se darán premios hasta la cantidad de cinco mil pesos a la persona o personas que los suministren.

Los individuos que se buscan hasta ahora, como responsables de los hechos criminales citados y que han desaparecido de sus respectivos domicilios, de sus trabajos y de los lugares que acostumbraban frecuentar, ocultándose desde el mismo día de los acontecimientos, son los siguientes:

Santiago Silva Murray, de raza blanca, hijo de Adrián y de Inés, natural de Santiago de las Vegas, soltero, de 28 años de edad, cuyo último domicilio, en esta ciudad, lo tuvo en la casa de su cuñado, el doctor Luis Machado, en la calle de Paseo número 219, esquina a 23. Habla y escribe el idioma inglés, por haberse educado en los Estados Unidos, donde aprendió mecánica. En 3 de abril de 1930, fué detenido por la Policía Judicial, por actividades comunistas. En 2 de agosto último, embarcó, en avión, por Cienfuegos a Miami, y se alojó en 633 N. E. First Avenue, con el nombre supuesto de Jaime Suárez. Fué la persona utilizada para comprar el automóvil «Cadillac» ocupado, y desde el cual se realizó el hecho, usando en la compra el nombre supuesto de Agustín Avarez, y el domicilio imaginario de la calle 20 entre Quinta y Séptima, en el reparto «Miramar». El dinero para adquirir dicha máquina lo recibió del grupo, y la máquina la entregó a sus componentes.

Manuel Fernández Blanco, alias «Manolo El Gallego», de raza blanca, hijo de Manuel y de Teresa natural del Municipio de Chantada, provincia de Lugo, España, de 23 años de edad, chauffeur con título número 11801, expedido por el Municipio de Marianao, en 14 de noviembre de 1929. Frecuenta las casas de lenocinio. Manejaba el automóvil «Cadillac» en los momentos de la realización del hecho.

Alfredo Narciso Santiago Botet y Dubois, graduado de doctor en Derecho, (abogado), en la Universidad de la Habana, hijo de Alfredo Botet y Surís, y de Emma Dubois y Otero. Nació en la calle de Contreras, número 28, en la ciudad de Matanzas, el 25 de julio de 1902, teniendo por consiguiente, en la actualidad, 30 años de edad. Residía con su familia en la calle 14, número 4, entre Línea y 11, en el Vedado. Trabajó en el Departamento de Administración de Bienes, de The National City Bank of New York, y en el Estudio de los Abogados M. y A. Avila González, en la Calzada del Monte, número 18, y tenía oficinas propias en el Banco de Nueva Escocia, Departamentos 206 y 207. Abrió una cuenta, con el nombre supuesto de L. Pérez, en el garage de L. y 23, y en el estorage de J y 23, de los mismos dueños, y pagaba el aprovisionamiento del Cadillac ocupado y de un grupo de máquinas destinadas a las mismas actividades, incluyendo el Packard, desde el cual se dió muerte al capitán Calvo, de la Policía Nacional.

Guillermo Lino Barrientos Schweyer, conocido por «Willy», hijo del ingeniero Alejandro Barrientos, y de Olga Schweyer. Nació en Matanzas, el 23 de septiembre de 1909, teniendo ahora 23 años de edad. Es nieto de Dolores Gros y Sánchez, de Santiago de Cuba. Era a la sazón ayudante de radiología en el Instituto del Cáncer, del Hospital General Calixto García, con un sueldo del Estado. Estudiaba sexto año de Medicina. Tiene una estatura excesivamente alta; rubio, complexión atlética; con una cicatriz estrellada en la sien derecha; grandes entradas a ambos lados de la cabeza; ligeramente cargado de espaldas, y de expresión dura; era conocido como «líder» revolucionario estudiantil y miembro preeminente del grupo de que se trata.

Luis Antonio Edilberto Barreras y López del Castillo, de raza blanca, como los anteriores; hijo de Antonio Barreras y Xigues, y de Angela María López del Castillo y Caballero. Nació en la Avenida de la Libertad, número 75, en la ciudad de Camagüey, el 24 de febrero de 1907, y tiene por tanto, 25 años de edad. Residía en esta ciudad, en Belascoaín, número 2, letra C; en Virtudes 93, letra A; en Virtudes 193, y en Zapata 22, letra A. Es de estatura baja, delgado, trigueño, algunas veces usa pequeño bigote, ligeramente encorvado, y camina de modo extraño. Alumno aventajado del último año de Medicina. En 17 de febrero de 1931, fué acusado en causa número 129, de ese año, por conspiración, para la rebelión; y figuró también como acusado, en la causa número 586 de 1931, por infracción de la Ley de Explosivos, con motivo de una granada de mano, que fué arrojada en el Reparto Miramar, al propio doctor Vázquez Bello. Miembro caracterizado del grupo de que se trata.

Ernesto Carricaburu y Miró, hijo de Alfredo y de Juana, natural de la Habana, de 56 años de edad, casado, del comercio, antiguo chauffeur, que residía últimamente, con su familia, en la calle 25 número 414, bajos, entre 4 y 6, Vedado. Un cómplice de este individuo, que está detenido, declaró que Carricaburu, a la sazón en la indigencia, recibía de los jefes revolucionarios que están en el extranjero, dinero para comprar automóviles y dedicarlos a estas actividades, y señaló las máquinas compradas por el mismo.

José García, cuya identidad se investiga, que también se hace llamar **Juan Fernández**, quien residió últimamente en el edificio «Carreño», quinto piso, y después en Pajarito número 18, a quien un cómplice, que se encuentra preso, le atribuye la representación de uno de los sectores revolucionarios, que tiene su jefatura en el extranjero, de donde ha recibido dinero, para dedicarlo al hecho que se investiga, y otros, de los realizados, de la misma naturaleza.

Julio Mora, o **Julio de la Torre**, alias «Mofugo», cuya verdadera identidad se investiga.

Alberto Lincoln o **Lincoln Rondon**, cuya identidad se está investigando.

Pio Alvarez, para cuya identificación también se practican investigaciones.

Rafael Martínez, alias «**El Guajiro**»; y otros más, que como éste, no tienen establecida todavía su completa identidad.

Además del Cadillac ocupado el día del hecho, la Policía Judicial ha encontrado y ocupado los siguientes automóviles, pertenecientes al grupo de que se trata:

Un Graham Paige, de siete pasajeros, pintado de gris verde, con ruedas de alambre, inscripto con nombre y dirección supuestos.

Un Oakland, chapa 9439, inscripto en las mismas condiciones.

Un Ford cerrado, pintado de negro y verde, chapa número 22321.

Un Buick (ocupado por la policía Secreta), chapa número 42283.

Y faltan por ocupar, esencialmente, las siguientes máquinas descubiertas como pertenecientes al grupo:

Un Studebaker, de siete pasajeros, motor 13909, carrocería abierta, pintado de oscuro, que era propiedad de Jorge D. Scott, y cuya circulación debe aparecer a nombre de Salvador Aguiar, su primitivo dueño.

Un Willis Night, chapa particular 15874, color gris, cerrado, de siete pasajeros, motor número 192015, inscrito en Guanabacoa, al nombre supuesto de José Rodríguez Díaz.

Un Marmon cuya descripción se averigua.

Y un Packard, gris verdoso, que se guardó en el estorage de J y 23, y que aparece ser el utilizado en la muerte del capitán Calvo.

Y además, se busca para ser ocupado, un carro de venta de frutas, chapa 15907, licencia 3807, extendida con el nombre imaginario de José Martínez Hernández, de cuatro ruedas, de tres cuartos de tonelada y tracción animal, que se utilizaba para el transporte disimulado de materiales explosivos, mudadas, etc.

A pesar de los antecedentes que constan de la información anterior, la Policía Judicial, por boca de su jefe, asegura que se encuentra en los comienzos de la investigación, de la que surgirán nuevas pruebas y complicaciones, que la ayudarán al descubrimiento total de los hechos delictuosos de que se trata».

PREMIO DE 5,000 PESOS POR LA CAPTURA DE MANUEL FERNANDEZ BLANCO

El jefe de la Policía Judicial, ha dictado una circular por la cual ofrece la suma de cinco mil pesos, a la persona que entregue o indique el lugar donde se encuentra oculto Manuel Fernández Blanco (a) Manolo «El Gallego», cuyo sujeto según ha podido comprobar en sus investigaciones, conducía el automóvil desde cuyo vehículo dispararon contra el doctor Clemente Vázquez Bello, ocasionándole la muerte.

La circular dice lo siguiente:

Policía Judicial. Picota y Luz. Teléfonos A-1692 y M-6015.—Se ruega a las autoridades de la República y a sus agentes, civiles y militares, que en auxilio de la administración de justicia, cuando reciban la presente circular, la coloquen o hagan colocar en lugar visible, para su mayor conocimiento. — Recompensa, 5,000 pesos. — A la persona que suministre informes, que permitan detener a Manuel Fernández Blanco (a) «Manolo El Gallego». Descripción: Natural de Chantada, provincia de Lugo, España; hijo de Manuel y de Teresa; de 23 años de edad; chófer con título de Marianao, número 11,801 expedida en 14 de noviembre de 1929. Reclamado por asesinato. Los informes podrán suministrarse a los jefes de la Policía Judicial o Nacional y Secreta; los que garantizan y entregarán en su caso el precio de la recompensa y conservarán la mayor reserva sobre la procedencia de los informes».

Esta circular será colocada en los lugares visibles de la Habana y sus barrios, para mejor conocimiento del público.

SOBRE LA PERSONALIDAD DE CORRONS CANALEJOS

El jefe de la Judicial rindió también a las autoridades superiores, un informe relativo a los antecedentes de Francisco Corrons Canalejos.

Verbalmente nos informó el señor Fors, que el acusado fué alistado en 4 de febrero de 1918, en la primera compañía del batallón 2 de Artillería de Costas, y es de oficio mecánico. Tenía 21 años al alistarse y residía en San Salvador 45, en el Cerro. Ha sido condenado a penas de multas y arrestos y fué trasladado al séptimo distrito militar, Oriente, por conducta desordenada y abandono del servicio de imaginaria.

También nos informó que el 2 de mayo de 1919, ingresó en la Cabaña por robo en los cuarteles, saliendo el 18 de octubre, pendiente de Consejo de Guerra y el 21 de agosto de 1919 ingresó de nuevo por el delito de evasión de presos, e infidelidad en la custodia de presos.

Por último, que en 29 de octubre de 1919 fué expulsado del ejército por fallo de Consejo de Guerra, en causa por hurto, en la que fué sentenciado a cuatro meses de arresto, expulsión deshonrosa y pérdida total de haberes y asignaciones, cumpliendo la pena en la Cabaña.

Detenido un individuo que hizo disparos

Disolvió una fiesta política a tiros, en Marianao. Se abstuvo de declarar ante la Policía

MARIANAO, octubre 19. — En la cmasa del Consejero Provincial por el Partido Liberal, Francisco Hernández, Steinhart número 15, se celebraba una reunión política esta tarde, a la que concurrieron cerca de doscientas personas, cuando se oyeron varias detonaciones frente a la puerta de la casa, produciéndose el natural desconcierto entre los allí presentes los que se disolvieron.

Restablecida la calma se supo que el autor de los disparos fué Casimiro Alvarez, vecino de Salvador y Castillejos, en la Habana, el cual descargó su revólver al aire, sin saberse los motivos. Fué detenido tras tenaz persecución en Real y Maceo, ocupándosele el arma y un carnet expedido por el comandante Carrerá, como Policía Honorario.

El detenido se abstuvo de declarar, quedando detenido en la Jefatura de la Policía hasta mañana en que será presentado a la autoridad correspondiente.

NIÑO ARROLLADO

Mario Vázquez Jiménez, de 7 años, residente en el Reparto Curazao fué arrollado esta tarde en Real y Avenida de las Palmas, por el ómnibus número 4 de la empresa Auto-Bus Amaro, manejado por Torbio Gómez Dorta, residente en Martí 97. Sufrió Mario contusiones y escoriaciones de carácter grave. Comprobado que el hecho fué casual por haberse desprendido el niño de la mano de otra menor que lo llevaba y atravesado la calle, el Juez dispuso la libertad de Gómez. Fué testigo presencial el sargento Cabral, de la Policía de este Término, quien ratificó lo que decimos sobre la irresponsabilidad del chauffeur.

El menor de 6 años, Sismove Molina, vecino de esta población, sufrió graves quemaduras hoy al vertérsele un jarro de agua caliente en su domicilio.

Martínez, Corresponsal.

SANIDAD UNIFICARA LA CAMPAÑA ANTITISICA DE TODA LA REPUBLICA

Al efecto se tiene el propósito de crear el Instituto Nacional de la Tuberculosis. Adaptación de pabellones del Hosp. Calixto García para enfermos de ambos sexos

El doctor Alfredo Antonetti, jefe de todos los servicios y de la campaña antituberculosa en la República, ha elevado un amplio informe al secretario de Sanidad en relación con las medidas a adoptar para intensificar esa campaña profiláctica.

Después de un extenso cambio de impresiones celebrado por el secretario de Sanidad, doctor Céspedes, con los doctores José Antonio Clark, director de Beneficencia; José Prats, inspector general de Sanidad y el propio doctor Antonetti, se llegó al acuerdo siguiente:

«Creación del mayor número de camas en el menor tiempo posible, a fin de poder hospitalizar y tratar convenientemente el gran número de enfermos que necesitan la reclusión sanatorial.

MULTIPLICACION DE INSTITUCIONES

«Organización y multiplicación de las instituciones necesarias en la campaña antituberculosa, preferentemente Sanatorios y Hospitales-Sanatorios, cuya estructura científica compita con los mejores del mundo y donde encuentren los enfermos la atención necesaria y la aplicación de tratamientos bien dirigidos y metódicamente realizados, eliminando, desde luego, en la construcción de los mismos, el lujo y el boato, tan inútiles como costosos.

«Confección general de un plan de campaña antituberculosa, bien meditado y estudiado, que responda a nuestras urgentes necesidades y que se ajuste a nuestra realidad económica, cuyo desarrollo e implantación se haga gradual y metódicamente, pero siempre de manera progresiva, en todo el territorio nacional, hasta que constituya un verdadero y eficiente «Armamento Anti-Tísico». Este plan abarcará desde el establecimiento de maternidades para embarazadas tuberculosas, verdadera profilaxis pre-natal, hasta las granjas y escuelas de reeducación profesional.

INSTITUTO NACIONAL DE TUBERCULOSOS

«Unificación y coordinación de toda la labor antitísica que se realice, mediante la creación de un organismo central, el Instituto Nacional de la Tuberculosis, que sea sede del Patronato, de los Congresos Nacionales de Tisiología, de la Cátedra de Tuberculosis de la Universidad de la Habana, de la Escuela de Post Graduados, que se realice la especialización de los médicos que aspiran a ocupar puestos en las instituciones que cree el Patronato y de la Escuelas de Enfermeras Visitadoras, al mismo tiempo que constituye un alto Centro Científico de Investigación y de Estudio, con una bien nutrida biblioteca, un Museo de Anatomía Patológica y Laboratorios Experimentales.

«Reorganización del actual Patronato Antituberculoso, creando en él distintas secciones: científica, de estadísticas, de hacienda y de propaganda y una Junta o Consejo de Gobierno que asuma la dirección absoluta de la campaña al través del engranaje que se determina y de los funcionarios que se estimen oportunos.

«Estudio de una amplia y moderna legislación que abarque y reglamente todos los aspectos de este importante problema médico-social».

LOS PABELLONES DEL «CALIXTO GARCIA»

Los ocho pabellones de madera construídos en el Hospital «Calixto García» después de derrumbar los que existían el huracán que asoló a La Habana hace precisamente hoy seis años y en los que se encontraban los presuntos dementes que hace dos meses fueron trasladados al Hospital de Mazorra, han sido adaptados convenientemente por el ingeniero-arquitecto señor Antonio García Meitin, jefe del Negociado de Ingeniería Sanitaria Local, de manera que en los mismos han de ser alojados todos los tuberculosos, de ambos sexos, que se encuentran disgregados en los distintos pabellones del referido Hospital «Calixto García».

Los pabellones han sido distribuidos en la forma siguiente: dos para mujeres y dos para hombres con capacidad para ciento cuarenta camas; una creche de profilaxis infantil con capacidad para quince niños, recién nacidos, donde se les aplicará la Vacuna Calmette; una clínica para tuberculosas embarazadas; un dispensario, un departamento de cirugía dental; de un laboratorio clínico y un Departamento de Radiología.

También constará el nuevo servicio de un Departamento de investigaciones de garganta, nariz y oídos, de vías digestivas y urinarias; laboratorio de Histología y de Anatomía Patológica y de Bacteriología Experimental y, finalmente, de un departamento quirúrgico.

Otros proyectos tiene en cartera el doctor Antonetti para intensificar la campaña antituberculosa. Terminar la construcción del Hospital de Tuberculosis «Francisco María Fernández» en terrenos del Sanatorio La Esperanza» y la construcción de dos Sanatorios más, de tipo popular, uno para mujeres y otro para hombres, estableciéndose en lugares altos, de acuerdo con las teorías modenas.

EL QUE ESTA OBLIGADO A APLICAR LA LEY DEBE HACERLO SERENAMENTE

El nuevo Supervisor de Inspección de Casas y Establecimientos de Sanidad, dirigió un **speeck** a sus empleados, en ese sentido. La cuantía de las multas no serán excesivas, ni las órdenes

A última hora de la tarde de ayer, previa citación, todos los Inspectores del Negociado de Casas y Establecimientos de la Habana, celebraron un cambio de impresiones con su nuevo Jefe, el Teniente del Ejército Abelardo Concepción, quien les dió a sus empleados instrucciones terminantes para el desempeño de su cargo, entre las que figuran las siguientes:

Primero: Los Inspectores de Distritos serán los responsables del estado sanitario de los mismos, vigilando que todos los establecimientos cumplan los requisitos que señalan las Ordenanzas Sanitarias. Los Inspectores Especiales tienen la obligación de supervisar la labor de los Inspectores de Distrito y son tan responsables como éstos, si no denuncian las infracciones que encuentren.

Segundo: Los inspectores durante las horas laborables no podrán encontrarse en los cafés o formando grupos, concretando su visita a los establecimientos para realizar su labor de inspección única y exclusivamente.

Tercero: Los inspectores no aceptarán regalos, dádivas, ni igualas de ninguna clase. De comprobarse estos hechos no solamente serán separados del cargo, sino entregados a los Tribunales de Justicia.

Cuarto: Todo inspector debe ir acompañado de un obrero del Negociado de Desinfección para que éste petrolice al mismo tiempo que se realiza la inspección.

Quinto: Todo inspector está en la obligación de proceder con la mayor corrección en el desempeño de su cometido, sin proceder de modo brusco contra los infractores por el hecho de serlos. El que está obligado a aplicar la Ley debe de hacerlo serenamente, sin odios, sin pasiones. La autoridad por lo mismo que tiene toda la fuerza, debe ser serena, juiciosa. No castigar y deprimir al mismo tiempo por que esto conduce al odio. Sea justo y verá su labor».

Nos agregó el Teniente Concepción que diariamente recibirá a cuantas personas deseen tratarle de cualquier asunto, así como para formular alguna queja o solicitar una información.

Nos informó finalmente el Teniente Concepción que hoy se haría cargo del Negociado de Licencias Sanitarias, disponiendo que las licencias han de despacharse por su turno riguroso.

LA IMPOSICION DE MULTAS Y ORDENES

Ayer el Director de Sanidad, doctor Rensoli, después de estudiar la exposición que hace días le presentó el Centro de la Propiedad de la Habana, se dirigió oficialmente al Jefe Local a fin de que ordenara que por el Negociado de Casas y Establecimientos no se impongan multas de cuantía excesiva, así como que a los propietarios de casas particulares se les ordene las obras indispensables, más necesarias para mantenerla en buen estado sanitario.

UN INCIDENTE ENTRE UN CANTINERO Y UN CLIENTE

En el café «El Central», de Zulueta y Neptuno, se produjo ayer entre el cantinero Ramón Pis y el cliente habitual de ese establecimiento, señor Ramón Pérez Hernández, vecino de Atarés 14, un hecho al cual se le ha querido dar una importancia que no tiene, en realidad.

Jugaban Pis y Pérez la «convidada» a los dados, al propio tiempo que el citado cantinero limpiaba el mostrador. Pis preparó una «bebida» para su contrario y parece (pues este extremo no está aclarado), que una gota del líquido con que se hacía la limpieza, cayó dentro de la copa o que el señor Pérez Fernández se lo creyó así después de tomar el contenido de la misma; el caso fué que se sintió indispuesto.

Pérez Hernández fué asistido de primera intención en el centro de socorro, donde se le dió un lavado del estómago, por si era cierto que hubiera ingerido alguna sustancia tóxica.

El juez de instrucción de la sección segunda, a quien se dió cuenta de este caso, dejó en libertad a Pis, por no aparecer indicio alguno de culpabilidad para él.

Tampoco el señor Pérez Hernández ha formulado acusación alguna contra Pis, al que considera como buen amigo suyo.

GRAVE INTOXICACION

Armando Hernández Rodríguez, de 24 años de edad y vecino de Paula número 86, fué asistido en el Primer Centro de socorro por el doctor Jiménez, de graves síntomas de intoxicación, las que sufrió, según declaró al tomar un vaso de chocolate en la lechería de Monte y Estévez, e ingerir además un pedazo de pudín.

M.E.C.D. 2016

El departamento de inmigración conocerá diariamente el nombre de los que entren en Cuba

AUNQUE DESANIMADA LA CAMARA TRATARA SOBRE EL MUTUALISMO

Extraña al Dr. Guas que la clase médica no estuviera conforme con el Proyecto Echevarría

El doctor Rafael Guas Inclán, Presidente de la Cámara de Representantes, fué una de las visitas de ayer a la Secretaría de Sanidad, quien informó a los periodistas que el Proyecto de Ley sobre el Mutualismo Médico será tratado por el Congreso en la próxima Legislatura. Respecto a su visita nos declaró que se había entrevistado con el señor Secretario, quien le había prometido restablecer en breve la Jefatura Local de Sanidad de San Antonio de las Vegas.

Y volvió el doctor Guas a hablarnos del problema mutualista. Nos dijo que no obstante haber sido rechazada la ponencia del doctor Echevarría por las dos partes en pugna—Unión General de Sociedades Mutualistas y Federación Médica de Cuba—la Cámara abordaría la discusión del proyecto de Ley, aunque algo desanimada por no haber podido dejar complacidas a las partes litigantes.

«La ponencia del doctor Echevarría—agregó el Presidente de la Cámara— fué calcada del proyecto presentado por la Federación Médica de Cuba, pero se suprimieron muchos artículos y se pusieron otros, pues nosotros no estamos para legislar para una parte solamente sino para la generalidad, y no era justo que el Buró Social de Información estuviera dirigido por la Federación Médica, sino que nosotros lo poníamos en manos del Estado, que era el que actuaría para aplicar la Ley en el terreno de la imparcialidad mas absoluta.

«En lo que se refiere al número de años de los actuales asociados de los centros regionales también se hicieron algunas reformas y con ello creímos que dejábamos terminada una obra y satisfecha a la clase médica en lo que a nuestro entender era razonable que se les diera sin conculcar los derechos de nadie, sin atentar contra nada. Lo que en justicia entendimos le correspondía como clase profesional se le dió en esta ponencia, que ellos han rechazado injustamente».

EL AMARGO AZUCAR

III

EL AZUCAR DE NUESTRAS CULPAS

Y ahora algo sobre la excesiva producción de azúcar en Cuba. A partir de 1916 que ya hicimos 3.400,000 toneladas (de 2.000 libras) subimos, subimos en producción, como la espuma, hasta alcanzar, en 1925 una zafra de 5.821.000. Ante el peligro de ahogarnos en azúcar, se tomaron una serie de medidas artificiales, muy mal aconsejadas y peor manipuladas; los colonos siguieron sembrando, los terrenos produciendo, aunque no se cultivaran, y en 1829, lanzamos al mercado 5.774,000 toneladas (short tons. como se calcula en Washington).

Desde que estalló la guerra europea, cuando la industria azucarera cubana en ruinas, (pero volvió a flotar, como el corcho, por obra de esa conflagración) aquí y en Wall Street se perdió la cabeza. Más tarde Wall Street reaccionó, pero nosotros, y con nosotros los intereses americanos en Cuba, seguimos, «al garete». Algunos hacendados a tiempo se salvaron de la quema: los Terry, Ramón Pelayo, Rafael Abreu, José María Espinosa... pero los más se dedicaron a labrar con más ahinco que nunca su propia sepultura.

El gobierno de Cuba, de aquel período feliz y confiado, de vacas gordas, con una paradisiaca inconsciencia de todos los problemas, viviendo en el mejor de los mundos posibles, no previó nada—al unísono con todo—para proteger la industria mayor de Cuba.

En Filipinas, por ejemplo, poco después de aprobado, por el Congreso de los Estados Unidos, la ley Jones, en 1916, que reorganizaba la administración pública del archipiélago, se inició un movimiento de defensa económica; se creó así, algún tiempo después, la ley del homestead; y por el acto o ley del Congreso, de 1919, se limitó el derecho a adquirir predios rústicos. Todo ciudadano de los Estados Unidos o de las islas Filipinas, mayor de 18 años, mediante solicitud y el pago de un «fee» o cuota de diez dólars (veinte pesos filipinos) tenía derecho a que se inscribiera a su nombre una parcela de tierra de 59 acres (24 hectáreas) a título de homestead, de tierras del dominio público.

La adquisición de tierras a particulares, americanos o filipinos, se limitaba en extensión, a parcelas no mayores de 144 hectáreas (como once caballerías) y a las Compañías anónimas se limitaba a su vez dicho privilegio a extensiones no mayores de 1,530 acres (600 hectáreas), y para esto era necesario que el 61 por 100 del capital en acciones estuviera en manos de filipinos o americanos. Aquí nunca hemos hecho nada semejante. Es cierto que el señor Sanguily, presentó al Senado una ley de restricción en ese sentido, pero su extremado radicalismo, y la falta de buen sentido de la opinión pública, hizo imposible tomar aquel proyecto como base para hacer una ley de sentido práctico y de previsión. Así los cubanos han ido perdiendo territorio mientras que en Filipinas, actualmente, el 96 por 10 de las tierras de cultivo son propiedad de filipinos. En cuanto a las casas, o sea, a la propiedad urbana, no se pierde todavía porque se hereda de los españoles, que representan aquí el factor previsión y economía; y los presupuestos públicos, las colecturías, y «los negocios de la política» hasta ahora han permitido, a ciertos cubanos, fabricar casas y chalets.

Nosotros, antes de las vacas gordas, cuando las vacas gordas, y después de las vacas gordas nada hicimos. Hemos dejado que pasara la tierra a corporaciones extranjeras, principalmente radicadas en New York y Boston. Dejamos que viniera maquinaria colosal y flamante, que inutilizara la más o menos buena o remendada de los ingenios cubanos—que eran nuestros ingenios; que se talaran miles y miles de hectáreas de grandes y magníficos montes, despreciando sus maderas, para sembrar caña y más caña; y jamás se discutió—ni se permitió discutir—lo que sería de esta industria colosal, a cuyo enorme peso un día se hundiría el tinglado, de crocante criollo. Pues una industria, fundada en la arena de una guerra, en la fría especulación de magnates, ajenos a nuestros problemas, no podía defenderse. Aún más. Como por el año 1919, en el DIARIO y en algún otro periódico de Cuba (p. e. en «El Triunfo», de Morales Díaz) algunas personas, conocedoras de la importancia de la remolacha, en la rotación de cultivos, que se sigue en Europa, expresamos temores para nuestro futuro—a don Francisco G. P. Machado, y al que esto escribe nos llamaban «Aguas Fiestas»—el optimista gobierno de aquellos días comisionó a un amigo joven, sportman, muy conocido en Biarritz, Deauville y Monte Carlo, para que informara sobre las perspectivas del resurgimiento (lógico) de la industria azucarera europea.

El informe (notable por lo bien presentado) y dirigido al Secretario de Agricultura, en octubre de 1919, no daba lugar a dudas. ¡Estábamos salvados!

Las tierras empobrecidas y faltas de abonos.

El crecimiento de las siembras de cereales.

La destrucción de las fábricas y la falta de obreros.

El aumento de los jornales.

La falta de cobre... por habérselo llevado Alemania.

La falta de carbón y su alto precio.

La destrucción del material rodante y de las líneas industriales.

Todo esto—que sólo podrá aceptarse como hecho positivo—y sin remedio por personas desconocedoras, en absoluto, de la economía de Europa—se sostenía en ese informe, para venir a la conclusión de que para 1938 necesitaría el mundo 65 **millones de toneladas de azúcar.**

Un gobierno consciente de sus responsabilidades hubiera enviado a dos o tres personas de «calibre» para hacer esas investigaciones: a un Alberto de Ximeno, a un Polledo, a un Juan Bautista Jiménez, a un Theodoro Brooks. Pero aquí bastaba un caballero de la High Life, que nunca había trabajado ni estudiado. Lo mismo que se hacía por ejemplo en Francia en plena época del Regente, en el reinado de Luis XV, en el siglo XVIII...

Por todo lo cual ya el azúcar cubano sólo es cubano porque se produce en Cuba; y no está bien que el Presidente Hoover le eche la responsabilidad—aunque sea en parte—de la crisis americana.

Más justo sería que se la echara a la Tarifa Homley-Smoot y a los Colosales Presupuestos del Estado.

En nosotros podría ser disculpable el que echacáramos la depresión cubana y los últimos golpes de gracia contra la industria azucarera de Cuba al citado Arancel de Aduanas.

Pero seríamos injustos, porque los que así discurrieran demostrarían estar equivocados, o, por lo menos, muy exagerados.

No es el Arancel de 1930 el que ha traído el azúcar a medio centavo la libra, ha sido el exceso de producción de Cuba y fuera también de Cuba.

L. V. DE ABAD

La Habana, octubre 1932.

PALACIO

Durante las horas de la mañana hasta las diez y cuarto, estuvo despachando el señor Presidente de la República en el tercer piso, donde recibió las visitas del Jefe del Ejército, Secretario de la Guerra, Jefes de los Cuerpos policíacos de la Habana y Secretarios de Gobernación, Justicia, Estado, Obras Públicas y Agricultura.

PROXIMOS MENSAJES AL CONGRESO

El Secretario de Justicia, cuando se retiraba de Palacio, nos declaró que los mensajes del Presidente de la República al Congreso, sobre las reformas de los Códigos, serán redactados tan pronto como se finalicen los proyectos por la Comisión Codificadora.

Esto sucederá después de la apertura del nuevo período de la legislatura.

EL PRESIDIO MODELO

El Jefe del Presidio Nacional Modelo, Comandante Castell, fué visita a Palacio ayer donde conferenció con el Secretario de Gobernación doctor Zubizarreta tratando asunto relacionado con dicho penal.

Hoy embarca el Comandante Castell hacia Isla de Pinos, en aeroplano.

NUEVO SUPERVISOR

Por decreto Presidencial, firmado ayer, se designa supervisor militar para el término de Palma Soriano, al Capitán Giraudi.

A LA GACETA

Ayer fué enviada por el Secretario de la Presidencia a la Gaceta Oficial de la República, para su inserción, la Ley aprobada por el Congreso que concede un crédito de setecientos mil pesos, para los gastos de la campaña electoral.

SE AUSENTO EL PRESIDENTE

A las diez y cuarto de la mañana de ayer, dió por terminadas sus audiencias el señor Presidente y poco después se ausentaba de Palacio, acompañado de su Ayudante de guardia.

Las obras del puertos se han terminado ya

El Secretario de O. Públicas recibió dichas obras. Será reparada la calle San Pedro

Se ha verificado la recepción de las obras de la Avenida del Puerto, girando una visita a las mismas el doctor Onetti, secretario del Ramo, el ingeniero señor Melquiades Montes, y el ingeniero señor Manuel Angel González del Valle. También se verificó la recepción de las obras de reparación de la calle Patrocinio, y las de otras calles cuyo bacheo ha quedado terminado.

LA CALLE SAN PEDRO

En la inspección celebrada a la calle San Pedro, tomó algunos datos el señor Secretario de Obras Públicas, para tratar de las futuras obras de la calle de San Pedro, y la supresión de los «elevados», de cuyas obras tratará en breve con el señor Presidente de la República.

LA DEMOLICION DE LOS ELEVADOS

Continúan las distintas gestiones para la demolición de los «elevados» con el fin de poner de acuerdo a los distintos sectores que en ellos tienen intereses. Entre éstos figuran los de la Aduana, o sea la Secretaría de Hacienda, la Secretaría de Comunicaciones, por las demoliciones que requiere el plan de la apertura de la calle de San Pedro; la Havana Port Docks y la Havana Electric.

El secretario de Obras Públicas está laborando activamente en este problema, por lo que representa para el ornato; el tránsito y demás beneficios, que no sólo resultarán para el público, sino para las mismas entidades mencionadas.

UN RECORRIDO POR LAS CALLES BACHEADAS

Acompañado del señor Melquiades Montes, jefe de Calles y Parques, recorrió el señor Onetti numerosas calles de las que fueron objeto de obras de bacheo, quedando satisfecho de los trabajos realizados y de la actividad con que se prosiguen las obras, en diferentes calles de la ciudad y de los barrios del Cerro, Jesús del Monte, la Víbora y el Vedado.

SOBRE LOS TRABAJOS DEL ALCANTARILLADO

Se ha recomendado al jefe de la División del Alcantarillado ingeniero Eneas Castellanos, la mayor actividad en los trabajos de limpieza de drenes, pues las lluvias han acumulado fango en muchos lugares, que obstruyen el buen funcionamiento de la red y contribuye, cuando llueve torrencialmente, a las inundaciones que tantos perjuicios ocasionan en distintos lugares de la ciudad.

Además aprobó el señor Onetti el plan de obras que propuso el señor Castellanos sobre el dragado en Tallapiedra y otros lugares donde desembocan alcantarillas de aguas pluviales, donde existen grandes cantidades de fango acumulado; y otras obras suplementarias, para el buen funcionamiento de los tragantes, en aquellos lugares en que las inundaciones son periódicas, en las que el alcantarillado ofrece deficiencias en su funcionamiento.

ABSUELTO DEL DELITO DE INFRACCION ELECTORAL

Luis Cabrera Díaz, acusado de infracción electoral, para quien el Fiscal pidió tres meses de arresto mayor, ha sido absuelto por la Sala Primera de lo Criminal. Lo defendió el doctor Fabián García Jr.

También fué absuelto Julio Hurtado Agüero, al que acusó el Fiscal de infracción de la ley de Drogas. Lo defendió el doctor José Garcilaso de la Vega.

No apareció la joven artista María Howland

El Juzgado ordena a la Policía que investigue el hecho y los cargos que se han formulado

En la mañana de ayer el juez de instrucción de la sección segunda, recibió el acta levantada por el teniente Forcade, que se encontraba de guardia en la tercera estación, con relación a la desaparición de la joven María Howland, artista del teatro Nacional, en cuya contaduría dejó una carta dirigida al empresario, señor Santos, para que la hiciera llegar a manos del juez de instrucción correspondiente, y en la que la joven hacía constar que había determinado privarse de la vida.

El padre de la artista, señor Juan Howlan, dió conocimiento a la policía de su desaparición y al ser interrogado manifestó que sospechaba no fuera ajeno a ello el doctor Alberto Barba Inclán, doctor en Medicina y vecino de la calle M, número 48, en el Vedado.

Han transcurrido numerosas horas de la desaparición de la joven artista, sin que hasta ahora se haya podido localizar su paradero.

El doctor Morales del Castillo, que conoce de estos hechos, ha ordenado a los distintos cuerpos de seguridad la búsqueda y presentación, ante su autoridad, de María, así como que se investigue los cargos que el padre de la joven ha formulado contra el doctor Barba Inclán.

LA TIERRA

Por ABELA

—¿No sabes padrino? Einstein ha descubier to que hace diez mil millones de años que la Tierra está dando vueltas...
—Realmente, es para volverse loco...!

REQUISITOS PARA PODER FABRICAR CALZADO EN LA REPUBLICA DE CUBA

Habrá que obtener patente y fijar un sello en seco en cada ejemplar que se fabrique. Relación de los requisitos para la obtención de la patente, en la Secretaría de Agricultura

El registro de sellos para indicar el origen comercial de los artículos de calzado y similares fabricados en Cuba, creado por ley de 11 de agosto de 1932, estará adscripto al Negociado de Industria de la Dirección de Comercio de la secretaría de Agricultura, Comercio y Trabajo, según aparece en el Reglamento que sobre la materia se ha redactado por el departamento y que será publicado en la Gaceta Oficial dentro de unos días, entendiéndose por calzado el zapato, la zapatilla, la pantufla, las sandalias, las alpargatas, los zapatos de sport, botas de montar y de caza o para cualquier otro uso, sea cual fuere el material empleado y su calidad, ya sean fabricados mecánicamente o a mano y en cualquier escala o proporción.

El sello seco a que se refiere el artículo primero de la Ley deberá estamparse a presión en la parte exterior de la suela o planta de calzado, empleando para ello un troquel metálico adecuado, a fin de que las indicaciones contenidas en el sello resulten perfectamente visibles, con carácter permanente y de modo tal que no puedan ser borradas ni desfiguradas fácilmente.

«Cuando el material empleado en la confección del artículo fuese únicamente tela o cuerda sobre las cuales sea materialmente imposible estampar el sello seco, se empleará un procedimiento de impresión, empleando para ello tinta o color indeleble en tamaño, forma y lugar que resulte no sólo perfectamente visible, sino que puedan además leerse fácilmente las indicaciones contenidas en el sello.

Con el escrito solicitando la concesión de la Patente Industrial, deberá el fabricante acompañar tres ejemplares o reproducciones exactas del diseño del sello seco, adoptado para los productos de su industria, estampados a presión.

PARA OBTENER LA PATENTE

Para obtener la Patente Industrial Nacional se harán constar en el escrito los siguientes particulares:

Primero: lugar y fecha en que redacte el escrito.

Segundo: Nombre completo de la persona propietaria de la fábrica o razón social o nombre comercial de la entidad a que pertenece; así como el de la persona que legalmente la represente.

Tercero: lugar en que se encuentra situada la fábrica, con expresión de calle y número o referencias que permita identificar exactamente dicho lugar.

Cuarto: capacidad de la fábrica, calculada sobre la base de la producción diaria de todos los artículos que elabora.

Quinto: si en la confección de los artículos se emplean exclusivamente medios mecánicos o manuales o ambos.

Sexto: promedio de obreros u operarios que emplea mensualmente la fábrica con expresión de los que corresponden a cada sexo; y promedio de jornales que abonen a los obreros.

Séptimo: determinación concreta y separada de los artículos que se elaboren en la fábrica.

Octavo: Si la materia prima empleada es de producción nacional o importada del extranjero, en todo o en parte, determinando la proporción de cada cual, con expresión de los nombres de dichas materias primas.

Noveno: Si la persona o entidad que solicita la Patente Industrial posee además otras fábricas o talleres, de los mismos o similares artículos, en cualquier otro lugar del territorio nacional o del extranjero, aun cuando comercie bajo el mismo nombre con la misma organización y bajo una sola administración.

Décimo: Si la venta de los artículos elaborados o fabricados se hace directamente al público consumidor, o a comerciantes establecidos en ese giro, o para completar o reforzar la producción de otras fábricas y se efectúa o si se propone efectuar exportaciones al extranjero de dichos artículos, con expresión de los países de que se trate y puertos de destinos.

Undécimo: Relación detallada de los documentos que se acompañan a la solicitud en cumplimiento de lo dispuesto en los artículos nueve y diez de la Ley, así como el poder o carta de representación en su caso.

Duodécimo: Finalmente la solicitud de que se expida, a favor de la persona o entidad de que se trate, la correspondiente Patente Industrial Nacional para la fabricación del calzado o artículos similares.

Además se necesitan estos últimos requisitos:

(a) Presentación de la licencia o patente sanitaria.

(b) Presentación del último recibo de la contribución Provincial y Municipal.

(c) Presentación de la patente del uno y medio por ciento del impuesto sobre la venta bruta.

(d) Presentación del último recibo de haberse abonado el referido impuesto del uno y medio por ciento sobre la venta bruta.

(e) Presentación de la póliza de seguro sobre accidentes del trabajo y de estarse al corriente en el pago de la prima de dicha póliza.

Los detallistas de tabacos y el impuesto único

Se entrevistaron con el señor Antonio Antón para enterarse de la nueva reforma tributaria

Bajo la presidencia del señor José Rarís Bello, ocupando la secretaría el señor Cándido Alvarez y con asistencia de los vocales, señores Pedro Fernández González, Fabián Conde, Antonio Couzo, Jesús Piñeiro, Medardo Córdova, Jesús Suárez, José Ramón Pérez, Manuel Garrido, José Torreiro, del tesorero, señor Eugenio González y del contador, señor Manuel González Tenreiro, celebró sesión ordinaria la junta directiva de la Asociación de Detallistas de Tabacos y Cigarros.

Aprobadas la convocatoria, acta de la sesión anterior, balance de tesorería, movimiento de asociados, informe de la junta directiva y del Departamento Legal, se dió lectura a la correspondencia, recayendo acuerdos en relación con la misma.

Por el presidente se informó a la junta de la entrevista sostenida con el señor Antonio Antón, miembro de la Comisión Nacional Económica y autor del proyecto de reforma tributaria, que eleva al cuatro y medio por ciento el actual impuesto del uno y medio por ciento, suprimiéndose los demás impuestos que satisfacen al Estado los industriales y comerciantes.

Después de amplia deliberación sobre la mencionada reforma tributaria, se acordó comunicar al señor Antonio Antón el acuerdo adoptado en atención a las excepcionales condiciones de este giro comercial, rogándole se suministren a la Corporación algunos detalles precisos respecto a la pretendida reforma tributaria para tratar nuevamente de la misma.

Se adoptaron otros acuerdos de orden administrativo y la impresión de la Memoria Social; dándose cuenta por el secretario de encontrarse recluídos por enfermedad en los Sanatorios de esta capital, los activos vocales señores Narciso Pardo y Benigno Martínez.

Los enfermeros rectifican una noticia errónea

Dicen que es requisito estar graduado para ejercer dicha profesión, de acuerdo con la Ley

Ayer, por la noche, visitó nuestra redacción una comisión integrada por numerosos miembros de la Asociación de enfermeros de la República de Cuba con el propósito de entregarnos una extensa comunicación en la que se rectifican ciertos asertos dados a la publicidad en la prensa capitalina.

Dado lo extenso de la referida misiva y el poco espacio de que disponemos, nos impide publicarla en toda su integridad, según hubieran sido nuestros deseos, pero no obstante vamos a referirnos sucintamente a las aseveraciones que en la misma hace su culto presidente.

Hace referencia en primer término a una información que vió la luz el día 18 de los corrientes, en la que se hizo constar que la Secretaría de Sanidad y Beneficencia contestaría a dicha entidad social que no es posible acceder a sus reiteradas peticiones de que se prohiba la profesión a los individuos que carezcan del título de capacidad correspondiente, porque según el acuerdo tomado por la Junta Nacional de Sanidad en el mes de marzo de 1926 pueden actuar como enfermeros los alumnos de Medicina que tengan aprobado el tercer año. Trae a colación el Reglamento redactado por la citada Junta y sancionado por un decreto presidencial citando los párrafos y artículos que transcribimos a continuación:

«De conformidad con lo que se establece en el presente Reglamento se organizan las Escuelas Libres de Enfermeros. Una vez establecidas, sólo podrán ejercer de enfermeros los que tengan títulos al efecto expedidos por la Escuela de Medicina».

El artículo cuarto del mismo dispone que «El Hospital, quinta o sanatorio que no tenga escuela de enfermeros establecida, sólo podrá utilizar para la asistencia de los pacientes enfermeros graduados.»

Refiriéndose a los hospitales, casas de salud y sanatorios donde existan escuelas de enfermeros, dice el artículo tercero del mencionado reglamento que podrán ser utilizados en el servicio de enfermeros los alumnos que están incorporados (alumnos de enfermeros, no alumnos de Medicina) a las respectivas escuelas, y los que cursen sus estudios en esos establecimiento.

Además el párrafo segundo del artículo 144 de las Ordenanzas Sanitarias vigentes expresa terminantemente que «el servicio de enfermeros y enfermeras estará desempeñado por graduados o incorporados en la Facultad de la Habana.»

Citas legales con las que quieren demostrar que su profesión está amparada por la legislación sanitaria vigente.

Finalmente recalca que la labor del enfermero está plenamente garantizada por tres años de estudios minuciosos y por un examen de grado que es llevado a cabo por un tribunal integrado por tres catedráticos de nuestra Escuela de Medicina, así como por una vida dedicada con singular renunciamiento a la práctica constante de su profesión.

SE EVITARA LA ENTRADA DE INDESEABLES EN EL TERRITORIO NACIONAL

Hacienda asegura que antes de fines de año habrá pagado las deudas que ascienden a nueve millones de pesos. Se pagaron ayer $294,537.93 al Chase, y $51,000 a un Distrito Militar

Existe en estos días una gran calma en la Secretaría de Hacienda. Son contadas las visitas que acuden a ese Departamento de las Finanzas y pocas las personas a quienes recibe el Secretario interino, quien desde que llega a su despacho, hasta el momento que lo abandona para acudir a Estado, se dedica única y exclusivamente a trabajar y a resolver los arduos problemas financieros y fiscales que se le presentan por los distintos Negociados y secciones del Departamento.

Uno de los asuntos que con mayor atención compulsa el Secretario interino es la recaudación diaria de las distintas oficinas fiscales de la República y tan pronto como recibe el dato diario de los ingresos marcha para Estado.

Antes de abandonar ayer su despacho el Secretario firmó varios adelantos de pagos. El más importante fué el que hiciera con destino al Chase National Bank of the City of New York, suma que se elevó a la cantidad de 294.537.93 pesos, correspondientes al principal e intereses de las certificaciones de serie cuyo vencimiento tuvo lugar el último día del mes de diciembre del corriente año.

También se abonaron cincuenta y un mil pesos—mes de agosto—al Distrito Militar de Pinar del Río y la cantidad de treinta y nueve mil trescientos pesos con cargo a las jefaturas locales de sanidad.

Otros pagos, de cantidades menores, fueron de $3.224.48 a las Zonas Fiscales de Matanzas; $4,006.06 a la Aduana de la misma ciudad la suma de $4.342.85 a los jornaleros de Obras Públicas y otros pagos de menor importancia.

También se entregaron cheques después de haberse hecho la debida situación de fondos, con cargo a varios fondos especiales.

SE PAGARA LA DEUDA EXTERIOR

El hecho de que se haya pagado puntualmente la cantidad antes citada—al Chase Bank—es una demostración de lo manifestado por la Hacienda en distintas ocasiones, cuando se le ha preguntado si Cuba mantendrá su standar de pagos a las deudas exteriores. Estas, hasta el momento presente, se están abonando con toda puntualidad, y la misma Hacienda, por boca de sus mas autorizados mandatarios, mantendrá dicho standar a trueque de todos los sacrificios que sean necesarios realizar.

Como es sabido antes de que finalice el presente año de 1932, el Estado cubano se verá precisado a pagar más de ocho millones por el concepto de amortizaciones e intereses de sus deudas con los Estados Unidos.

El año pasado, por esta época, se habló mucho y mucho se escribió acerca de si el Estado cubano podría cumplir idénticas condiciones y llegado el plazo inevitable el Estado puso a la disposición de los acreedores las sumas suficientes para cubrir el compromiso.

Este año, aunque la crisis es más intensa, a pesar de que debido a esta se han cerrado muchos establecimientos de los que pagan al fisco puntualmente,—nos dijeron en la Secretaría de Hacienda—se pagará religiosamente los ocho millones que a fin de año el Estado, por indicación inaplazable de la ley que rige esos contratos de préstamos, debe poner a la disposición de los banqueros americanos.

LA INMIGRACION DE GITANOS PROHIBIDA

La Secretaría de Hacienda ha dictado en el día de ayer una circular —imperiosa en la forma—que fuera enviada a la Aduana de la Habana y a todas del interior prohibiendo terminantemente la inmigración de gitanos en el territorio nacional.

Los que lleguen a los puertos de Cuba deberán ser enviados inmediatamente en el mismo barco que los condujo al puerto de donde procedan

Opina el señor Cartaya, jefe del Departamento de Inmigración, adscripto a la Hacienda, que la inmigración de gitanos en Cuba debe ser suprimida velando por derechos etnicos y culturales de nuestro país.

PARA CONOCER A LOS QUE DESEMBARQUEN

Recibirán, de hoy a mañana, los señores Administradores de las Aduanas de la República una circular con el fin de que envíen a la oficina de Inmigración las listas de los pasajeros de los buques que arriben a sus puertos que provengan del extranjero.

Motiva esta circular el ánimo de la Hacienda de conocer todas las personas que entran a los puertos de Cuba con el objeto de indizarlas y conocer sus actividades y saber, además, si son deseables las personas que se hacen huéspedes de nuestra República.

MURIO UNA NIÑA DE DOS DIAS DE NACIDA

Al Hospital Municipal fué anoche conducida por Celia Calderín, la niña de dos días de nacida, nombrada Evangelina López vecina de Antón Recio 40, la cual falleció al ser colocada sobre la mesa de operaciones, sin que el doctor Buzzi pudiera determinar las causas de su fallecimiento.

Manifestó Calderín que ella es madrina de la niña la cual desde ayer se le había presentado un gran decaimiento, por lo que decidió llevarla al Hospital para que fuera sometida a observación, pues tenía entendido que presentaba una hemorragia umbilical a causa de haber sido mal asistida por la comadrona María Catalina Caballero.

El cadáver de la niña fué entregado a sus familiares con la obligación de presentarlo en el Necrocomio.

La cuestión del turismo

ENTRE las industrias norteamericana y cubana del turismo existen actualmente algunos elementos de conflicto agudo, que una y otra debieran eliminar ligando o armonizando sus intereses.

Uno de estos elementos de fricción es el nuevo sistema de excursiones directas, con hospedaje y comida para los turistas a bordo de los barcos, mientras están en puerto.

Para que tal innovación haya sido viable, tiene que reportar alguna ventaja práctica a los turistas, ya sea por ahorro de gastos o por mejora en el confort.

Cuba podría oponerse a este sistema de excursiones con medidas coercitivas, pero acabaría con lo poco que nos resta de turismo. También podría lograrlo eliminando los motivos de queja de los turistas o incurriendo en una guerra de tarifas con las empresas de turismo, guerra que sólo beneficiaría a los viajeros en perjuicio absurdo de los industriales de aquí y de allá.

Las exigencias gubernativas y la guerra de tarifas mínimas únicamente producirían la desviación del turismo hacia otros puertos del Caribe, porque las empresas navieras no se resignarían a perder dinero ni los turistas a gastar en hoteles lo que les parezca excesivo. El perjuicio, en definitiva, sería para Cuba, por su falta de elasticidad comercial.

Por donde se ve que lo cuerdo es concertarse con las empresas de turismo a fin de que el negocio resulte fructífero para ambas partes. Siempre hay un contingente de turistas que, por diversos motivos, prefiere pasar sus vacaciones fuera del territorio de los Estados Unidos. La combinación de intereses puede llevarse a tal extremo, que aquellos empresarios hagan propaganda en favor de nuestros hoteles y encaminen a los excursionistas hacia Cuba preferentemente.

La Organización General Pro Turismo está realizando un estudio serio del problema. En representación suya acaban de embarcar para los Estados Unidos los señores José Pérez Benitoa, presidente de esta institución y de la Asociación de Hoteleros y Agustín R. Gómez, quienes realizarán determinadas gestiones probablemente conciliadoras y aptas para allanar las dificultades actuales. Esto es lo que más precisa.

Las últimas orientaciones internacionales de la industria azucarera, tendientes a la armonización de intereses, ofrecen un buen ejemplo que debiera ser imitado, aprovechando la dura experiencia que tantos perjuicios ha irrogado a todos los productores.

Nuestra industria del turismo se parece a la azucarera, en que los Estados Unidos son nuestro único mercado y en que tenemos muchos competidores. Si no aprovechamos y mantenemos las ventajas naturales, sentimentales y económicas, pasaremos por idéntica experiencia.

EL CADAVER DE UN NIÑO FUE HALLADO EN EL MAR

El cadáver de un niño que flotaba en las aguas del litoral, frente al monumento del Maine, fué hallado en la mañana de ayer por varios individuos, quienes dieron cuenta del hecho a la policía.

Minutos después, el cuerpo de la criaturita fué extraído del agua por la policía del puerto, siendo llevado al Quinto Centro de Socorro, donde el médico de guardia lo reconoció, certificando que pertenecía al sexo masculino, como de nueve meses de vida intrauterina, de la raza blanca y presentaba contusiones diseminadas por todo el cuerpo, ignorando las causas de la muerte.

El cadáver fué remitido al Necrocomio, para la práctica de la autopsia, no siéndole posible a la Policía, a pesar de las múltiples investigaciones que han venido realizando ,conocer si se trata de un hecho criminal.

PRIVILEGIO DE INVENCION PARA PRODUCIR VITAMINAS

La Secretaría de Agricultura, Comercio y Trabajo ha concedido a Nueva Fábrica de Hielo, S. A., propietaria de la Cervecería «La Tropical», privilegio de Invención para el procedimiento de producir vitaminas y fijarlas en extractos de malta.

Felicitamos calurosamente a la Cervecería «La Tropical», por haber resuelto un problema alimenticio, creando la «Maltina Tivoli Vitaminada». Además de ser una bebida deliciosa y refrescante, es un producto excepcionalmente nutritivo, rico en «Vitaminas».

SIGUEN LAS DENUNCIAS CONTRA EL DUEÑO DE LA FONDA :LA PESCADORA»

José Fernández Blanco, vecino de Lamparilla 94, participó a la Policía que en días pasados se le presentó Jesús Gayoso, dueño de «La Pescadora», abonándole, en un cheque que le dió la suma de seis pesos, que le adeudaba: pero como el documento era de 55 pesos, el resto 49 pesos, se lo dió en efectivo y al tratar de cobrarlo fué informado que carecía de fondos, por lo que se estima estafado en la suma expresada de 55 pesos.

M.E.C.D. 2016

Bromas y Veras

Por J. ARISTIGUETA

Estas compañías cablegráficas norteamericanas, no se cansan de decirnos tonterías: Una de ellas, y gorda, es la que publicamos ayer, informando que cuatro individuos están bloqueados por el agua en una islita del río James en Richmond.

Bueno, pero si es una islita, ¿cómo no van a estar bloqueados por el agua?

El peligro consiste en que se teme que el río suba. En cambio no dicen nada de una isla, también bloqueada por el agua, que está en el mar Caribe y que tiene más de tres millones de habitantes con el agua al cuello.

Pero hay una gran diferencia entre esos cuatro habitantes y los tres millones y pico: Que aquellos son norteamericanos y que éstos son indios, y no con levita: ¿Qué más quisieran ellos, que tener levita!

Otra noticia importantísima: «En Islesboro quiere tener automóviles»

Islesboro es una pequeña isla del estado de Maine, que si tiene 300 habitantes, es mucho. Y allí está prohibida la circulación de automóviles, entre otras razones porque, con 300 habitantes, los automóviles no van a ninguna parte.

Bueno, pues el cable nos anuncia que los residentes piden el uso de los automóviles: Y si se cuenta el costo, de los cables, sueldos de redactores y linotipistas, papel, tinta, etc., que se ha gastado para dar la nueva al Mundo valen más que la isla, los habitantes y los automóviles.

A ver; ¡que les permitan los automóviles! (Es el mejor medio de mandarlos a paseo).

Y siguen las noticias trascendentales: «El príncipe Sergio Mdivani quiere ser ciudadano americano».

Bueno: y a nosotros, ¿qué?

El tal príncipe no lo es de opereta, porque lo es de ópera. Parece que pertenecía a la Real Casa del Reino Balcánico de Georgia, (¿a qué real casa?) y está casado con la «estrella» de ópera Mary Mc Cormick.

O sea, que el príncipe viene a ser eso que se conoce en los teatros por «el marido de la tiple».

¿Y quiere ser norteamericano?

No es nada de extraño: El Príncipe quiere ascender.

Y siguen las noticias: «La familia de la Follette contra Hoover».

Esto no es tan baladí. Parece que en los Estados Unidos, es muy importante que una familia se pronuncie por un candidato.

Bueno: Recuerdos a la familia.

Y otra noticia importantísima: Ford, el fabricante de automóviles más conocido del mundo, ha dado a conocer a los obreros de sus fábricas la opinión política que él sustenta.

Y no es para obligarlos, en la libre Norteamérica a que voten como el amo quiere: Cada uno puede hacer lo que le dé la libérrima gana.

Pero lo malo es que a lo mejor el dueño bota a los obreros que no voten con él.

Una pequeña cuestión de ortografía, y nada más.

Pablo Aldaya es un cubano que fué deportado de Tampa, después de cumplir 13 meses de cárcel por ejercer la trata de blancas.

Y como volvió, ahora lo deportan por comunista.

Hombre, no hacía falta acusarlo de una cosa que parece ser tan grave en los Estados Unidos: Creo yo que bastaba deportarlo por sinvergüenza.

Carleton Beals, un periodista norteamericano (la Prensa dice «americano», pero es que, americano, también lo es Pepín Rivero), que acaba de regresar de Cuba, declaró al llegar a New York, que «los Estados Unidos deben seguir absteniéndose de intervenir en Cuba».

Bien ,pero ¿quién ha dicho que deben intervenir? ¡A ver si lo que quiere ese buen señor, es, que le llevemos la contraria!

Aquí, después de Estrada Palma que dejó cuarenta millones en el Tesoro, se acabaron las intervenciones: ¿Pa, qué?

China ha presentado tres puntos a la Liga de las Naciones.

Por algo el Japón aspira a la posesión de las Islas Filipinas: Porque teniendo el archipiélago filipino, ¡excuso decir la cantidad de puntos que pudiera presentar el Japón!

Cucarachas Ratas y Ratones mueren con toda rapidez al comer

STEARNS' Electric PASTE

Si falla le devolvemos el dinero. Usado con verdadero éxito durante 55 años.

EL GOBERNADOR ROTARIO DEL DISTRITO 25 IRA A LA SESION DE ESTA TARDE

El Club Rotario celebrará su acostumbrada sesión semanal en el día de hoy, a las doce y media, hora de costumbre.

Visitará el Club el Gobernador Rotario y durante la sesión se tratará acerca del servicio interior de la institución.

El señor Agustín Reyes, industrial cubano y miembro del Club, hablará a sus compañeros de su vida en una forma anecdótica.

Casi todos los miembros del Club se proponen asistir a la sesión de hoy como una fina deferencia al Gobernador del Distrito 25, que corresponde a la Isla de Cuba.

COMETIERON UN ROBO EN EL EDIFICIO GOMEZ

En horas de la madrugada anterior los ladrones visitaron el edificio «Gómez», situado en Morro y Genios, logrando robar prendas, ropas y joyas, propiedad del inquilino Modesto Sánchez Estrada, que ocupa el departamento número 707.

Los autores, para cometer el hecho, se valieron de una llave falsa, pues no se nota violencia alguna en la puerta.

Noticias del Puerto

Prohibida la admisión de gitanos.—Recientemente fué objeto de un recurso de Habeas Corpus el caso del gitano Washington Gitz, quien al fin fué reembarcado para México en unión de su familia, suerte que también correrá otro grupo de gitanos que llegó por aeroplano desde Venezuela a Cienfuegos.

En los considerandos de la Sala de la Audiencia de la Habana, que conoció del mencionado recurso, y que desde luego fué desestimado, se declara lo perjudicial que resulta para los intereses culturales y étnicos de la población de Cuba la admisión de tales individuos, criterio que había venido sustentando el Departamento de Inmigración, quien ahora, basándose en esa sentencia de la Audiencia, ha dictado una circular por la cual comunica a sus delegados, a los administradores de Aduanas, que ejerzan funciones a nombre de dicho departamento, por recibir en ocasiones pasajeros, bien por buques, bien por aviones, que la admisión de gitanos en Cuba está prohibida, en cualquier forma que éstos pretendan entrar en el territorio nacional, debiendo ser reembarcados en las propias naves que llegaren.

Esta circular ha sido pasada también a todas las agencias y consignaciones de vapores y aeroplanos para el más exacto cumplimiento.

—También el propio Departamento de Inmigración ha dictado otra Circular a los administradores de las Aduanas de la República, para que remitan al Departamento las listas o manifiestos de pasajeros, que puedan llegar accidentalmente a esos puertos, que aunque no están habilitados para recibir inmigración, pueden recibir pasajeros procedentes del extranjero.

El Magallanes.—El día 21 llegará de Puerto Barrios el vapor correo español «Magallanes», que trae carga y pasajeros para la Habana, y en tránsito para New York, Cádiz y Barcelona, para donde saldrá el día 23.

El Ingola.—Este vapor de la Línea Sudamericana, que representan también los señores García y Díaz, saldrá para Montevideo y Buenos Aires el día 4 del próximo mes con carga general.

El Cristóbal Colón.—Ayer salió de Málaga para los puertos del norte de España y Habana, el trasatlántico español «Cristóbal Colón», que trae carga general y pasajeros.

El President Lincolm.—De Manila vía Panamá llegó el vapor americano «President Lincolm», que trajo carga general, dos pasajeros para la Habana y conduce carga general y 19 pasajeros en tránsito para New York.

Para la Habana llegaron las administradoras de hoteles Mrs. Schedler y su hermana Tilliey, entre los de tránsito van el diplomático panameño señor doctor Jorge Boyd; Mr. Martín A. Graettinger, ejecutivo vicepresidente del Illinois Bankers Association, Fred C. Hartmann, minero y naviero de México y Centroamérica y Mr. James Roth, comisionado del Rotary International y ex cónsul americano en Chile.

Los que embarcaron.—Por la Ruta de la Florida y en el vapor «Florida», embarcaron Eulalia del Portillo, Luis Rodríguez, Gonzalo Güell, Carmen Magriñá, Mariana Fernández, José R. Tamargo, Dolores Bonet de Falla, María Falla, Agustín Batista, José Pérez Benitoa, Agustín Gómez, Thos Murthy y señora, Raoul Romagosa.

El Diablo dormido sobre cubierta.—Ricardo Alvarado Medina, conocido por «El Diablo», y vecino de Perdomo No. 7, y Manuel Puebla, vecino de Libertad sin número, fueron arrestados por el vigilante de la Policía Nacional 867, a bordo del vivero «Don Julián», fondeado frente a Casa Blanca, y dice el vigilante que se hacían los dormidos.

La detención fué motivada por aviso que dió el encargado del muelle de la Casa de Urain, de que a bordo del «Don Julián» había gente extraña y en efecto el vigilante sorprendió a los dos sujetos, que tenían amarrada una cachucha al costado del vivero. La policía estima que los acusados trataban de cometer un hurto a bordo del «Don Julián».

Subastas de bebidas—El día 22 del corriente y en el muelle de San Francisco tendrá efecto la venta en pública subasta de 9822 botellas de wisky, 842 botellas de ginebra, y 500 de ron, procedentes del naufragio de las goletas wiskeras Koka y Akola, que se fueron a pique en bahía cuando el huracán de 1926 y que extraídas las mercancías ahora serán vendidas

Los que van en el Morro Castle.—En el Turbo Eléctrico Morro Castle de la Ward Line embarcaron anoche además de los turistas que trajo, embarcaron 41 pasajeros entre ellos señores Miguel Covarruvia, y señora, el conocido pintor mexicano; José M. Toraño, Angel Guarello Gallo, senador chileno, José Echevarría María L. González y familia, P. Hill Nille, Editora de la Crónica Social del Havana Post, David W. Delaneyalto empleado de la Ward Line en New York.

El Trasatlántico Habana— Los señores García y Díaz, han recibido un cablegrama informándoles que ha llegado ayer, sin novedad a New York. al trasatlántico Habana que procede del puerto de su nombre con carga y pasajeros.

El Santa Cecilia —De San Francisco de California vía Panamá llegó ayer el vapor americano Santa Cecilia, que trajo carga general y 5 pasajeros para la Habana, y conduce carga general y 36 pasajeros en tránsito para New York.

El coronel Flood—Entre los pasajeros llegados con destino a nuestra capital figura el Coronel Bernard A. Flood miembro de la American Legión quien regresa de la convención anual que se celebró en Portland Oregon.

El Coronel Flood, permanecerá una semana en la Habana y seguirá a New York en el próximo barco de la Grace Line.

Mr. y Mrs. Frederick A. Rose comerciante quien seguirá viaje por la vía aérea, el dramaturgo americano Mr. H. Dale Brainerd y señora, Miss Georgia G. Wapple, hija del banquero de ese nombre de Hollister Clif que va a tomar un curso de arte dramático Miss Charlotte Hudson del Bureau de Información de la ciudad de Portland, Mr. y Mrs. W. B. Shaw, gerente de Artes de San Francisco, la novelista Mrs. Frederick G. Mead.

El Transylvania.—De New York con dos pasajeros para la Habana, los señores Leonel Cabrera, de la firma Mann Cabrera y el agente de turismo Adolfo Valdés.

Entre los 670 excursionistas viajan la artista de cine Enna Lynch, el inspector de la policía de New York, Joe Benner, el artista de radio L. J. Litter y otros.

Salidas.—Salieron ayer el Florida, para Key West, el President Lincoln, para New York, el Estrada Palma, para Key West el Walter D. Munson, para Baltimore, el Morro Castle para New York

El Calamares y el Florida —Los únicos barcos de pasajeros que son esperados hoy son el vapor Calamares que procede de Puerto Limón y el Florida de Key West.

IDENTIFICADO UN ESTAFADOR

Encontrándose ayer tarde en los pasillos de los Juzgados de Prado 15, el sirio Juan Lanza, vecino de Jesús del Monte sin número, por estar acusado de expender cigarros americanos sin sellos, fué reconocido por el comerciante Marcelo Salup, vecino de Bernaza 47, de ser la misma persona que, hace tiempo, le había comprado mercancías por valor de 150 pesos, sin que se las abonara, de cuyo hecho dió cuenta en su oportunidad a la policía.

ESPECTACULAR RESCATE

La presente photo nos muestra a los bomberos de la ciudad de Boston en los momentos en que rescataban valerosamente al maquinista Walter B. Smith y a su compañero Michael Michigan, del interior de una locomotora que se salió de los raíles en Bay Back. Smith sufrió tan serias lesiones en la pierna izquierda en la catástrofe que se hizo necesario que un cirujano se la amputara. Los rescatadores se vieron precisados a trabajar con hachas y antorchas de acetileno por espacio de una hora para libertar a Madigan del cinturón de acero que lo ceñir. Ambos fueron trasladados rápidamente al hospital en las más críticas condiciones.

MATANCERAS

CAUSERIE

Con los temas del día.

Predomina como único en estos momentos la política, para la que se avecinan las elecciones del primero de noviembre, casi ya en sus vísperas.

La vida social se paraliza.

Y en espera del pase de esa fecha de los comicios, se posponen fiestas y se abre un paréntesis que deja exhausto el carnet.

Todas las clases sociales del país se encuentran interesadas en esa contienda del primer día del mes entrante, en que saldrán de las urnas los futuros mandatarios de la República.

En Matanzas se agitan entusiastas los partidarios de los dos candidatos de mayor fuerza para la Alcaldía: Mario Haedo y Ricardo Campanería.

Hoy precisamente llegan hasta nuestra ciudad, preeminentes personalidades del liberalismo que prohibidas, como se hallan las fiestas políticas, van en recorrido por la provincia, para con su presencia alentar al cuerpo electoral.

La cita es para las doce del día en la residencia del Gobernador de la Provincia Israel Pérez, donde se reunirán los Senadores La Rosa, Juan Gronlier, Panchito María Fernández y Jesús María Barraqué con Horacio Díaz Pardo.

Los Representantes Rodríguez Ramírez, Lombard, Haedo, Finalés, Piedra. El Alcalde Benigno González.

El Presidente del Consejo Miguel Fundora.

Y los Solaún, los León, Sánchez, Jorrín, Isasi, Noble y Alvarez.

La excursión hará alto en todos los pueblos de la provincia de los que serán huéspedes tan ilustres personalidades.

No habrá meetings ni manifestaciones ni discursos ni asambleas, por que para evitar antagonismos así lo ha prohibido el Gobierno.

Y ahora a otro tema en el párrafo siguiente.

Una fiesta de arte, un gran recital, organiza el tenor Torrens para la primera quincena de noviembre.

Traerá a Matanzas un conjunto de artistas en que figuran el tenor Manuel Guerra de la Piedra, la soprano ligera Graziella Mayo, el tenor dramático Eugenio Pasta, el bajo Tomás Tuma, la soprano Consuelo Escrich, con Modestín Morales que abrirá el programa con dos regocijados diálogos.

Será en Velasco esta fiesta.

En la que tendremos el gusto de conocer a Luz Rubio, la autora del tango Rachel, que será cantado por Eduardo Robreño.

«Pavo Real», «Cortesana» alternarán con trozos de ópera: Aida, Rigoletto, Trovatore y Tosca.

Muy relacionado aquí el tenor Torrens, ha comenzado a colocar las localidades entre nuestras principales familias.

Será un éxito esa fiesta.

Otra también para el mismo noviembre está llamada a constituir un gran success.

La que ofrece el diez y seis la Jazz Band Interrogación, para festejar el primer aniversario de su función.

El Tennis cederá sus salones a ese conjunto que hará una selecta invitación entre lo más granado de nuestra sociedad.

Un saludo de bienvenida consignaré en las líneas de este párrafo.

Es para Estela Menocal de Lovo, que ha llegado a la Habana procedente de los Estados Unidos, donde fijó su residencia después de su matrimonio.

Viene por una temporada que se prolongará hasta la llegada de su babyto, el primogénito que verá la luz primera bajo el cielo de Cuba.

La señora de Lovo se hospeda en la residencia de su señora madre Conchita Otero viuda de Menocal.

Una triste fecha marca mañana el almanaque para esta sociedad.

Se cumplen años en ese día veintiuno de noviembre, de la desaparición de Don José María Altuna, Vice Cónsul de España que fué en esta ciudad, por muchos años.

En sufragio de su alma se dirán misas en la Catedral.

Y a propósito de la Catedral, diré que el domingo se celebran allí las fiestas en honor de la Virgen del Rosario, costeadas por su archicofradía.

Mañana y tarde estará abierto el templo para los cultos que figuran en el programa que llega a mis manos.

Otras solemnidades religiosas tienen eco aquí.

La de mañana en la Iglesia Parroquial de Guanajay en honor del Milagroso San Hilarión.

Para las diez de la mañana está anunciada la gran misa de ministros que será amenizada por un coro que dirige la señorita Jardines.

El templo lucirá una decoración floral fastuosa, costeada por la señora Blanquita Fernández de Castro.

Y por la tarde procesión por las calles del poblado, durante la cual tocará la Banda Municipal, cedida al Párroco Dr. García del Valle, por el Alcalde de Guanajay.

De la Habana, de Matanzas y de otras poblaciones de la Isla van a estas fiestas de San Hilarión numerosos fieles.

Y cerraré ya las cortas líneas de esta causerie, con un saludo de despedida.

Para Carmen Herques, que pasa en la Habana unos días en la residencia de sus primos los esposos Sánchez Carnot.

Séale la estancia gratísima, en la capital, a la hija del Administrador de la Zona Fiscal matancera Lcdo. Herques Govín.

Manolo JARQUIN.

Casos y Cosas

LA NOCHE EN EL MALECON

De la última edición de un rotativo
martillan en el aire los pregones;
como a un globo escapado que cayera
aguarda al Astro Rey el horizonte.
Cae al fin, y se oculta lentamente;
y las nubes, rojizas hasta entonces,
son palacios de nácar que se esfuman;
montañas de granito que se rompen.
Empieza a obscurecer. El mar inmenso
es plata, luego plomo, después cobre,
y así, de tinte en tinte, se convierte
en una plancha de acerina enorme.
Por el largo paseo, al que Natura
no le presta los más leves fulgores,
corren raudas las máquinas, que fingen
cocuyos en fantásticas legiones.
Y en el medio del mar, el promontorio
que sostiene del Morro la alta torre,
es gigante acostado boca arriba
que está fumando allí, toda la noche.

Sergio ACEBAL

EL EXPLORADOR Y MILLONARIO LINCOLN ELLSWORTH PRETENDE IR A LA ZONA DEL ANTARTICO

El recorrido que se propone hacer, sin hacer escalas, llevando a Bernt Belchen, como piloto en nuevo monoplano, es de dos mil novecientas millas en un viaje de ida y de vuelta

LOS ANGELES, octubre 19. (US) —«Con este aparato, esperamos poder resolver ese gran problema geográfico: ¿Qué es el continente Antártico?».

El que pronunció esa frase era nada menos que Lincoln Ellsworth, el afamado explorador y millonario, mientras mostraba a un grupo de periodistas, junto con su piloto Bernt Balchen, héroe de varias aventuras polares, el nuevo monoplano que los llevara en un viaje de 2,900 millas por las desoladas regiones antárticas.

En agosto del año entrante la expedición saldrá hacia el Mar de Ross.

«Tan pronto como lo permitan las condiciones atmosféricas, probablemente a mediados de diciembre, Balchen y yo saldremos de nuestra base en el Mar de Ross»—dijo Mr. Ellsworth «Desde el Mar de Ross al de Weddel, en el lado opuesto del continente Antártico, hay una distancia aproximada de 1,450 millas.

«Como es casi imposible establecer una base en el Mar de Weddel, será necesaria hacer un viaje de ida y vuelta sin escalas, regresando a nuestro punto de partida después de un recorrido de 2,900 millas».

Balchen piloteará el aparato y Ellsworth hará las veces de navegante y fotógrafo durante el viaje. Según declaraciones del propio Mr. Ellsworth, es muy probable que el famoso explorador inglés Sir Hubert Wilkins, acompañará a los expedicionarios hasta su base en el Mar de Ross. Dijo Mr. Ellsworth:

«Esperamos poder descubrir si los mares de Ross y Weddel se unen para formar dos enormes islas»—explicó el jefe de la expedición. «Estimamos que el vuelo durará 20 horas».

El aparato diseñado por J. K. Northrap, es un monoplano del tipo Cantilever, con un motor de 525 caballos de fuerza. El avión es todo de metal y tiene capacidad para 450 galones de gasolina, que le da un radio de acción de 3,600 millas 135 m. p. h. El máximo de velocidad es de 190 millas por hora. Las alas tienen un largo de 48 pies y el aparato, de proa a popa, tiene 31 pies.

Mr. Ellsworth, en compañía de su prometida, Mary L. Ulmerhern, y la madre de ésta, llegó anoche a esta ciudad. La feliz pareja contraerá matrimonio en San Francisco, a mediados de abril del año entrante.

SUSCRIBASE AL Diario de la Marina

GOTOSOS REUMÁTICOS

En menos de 24 horas, podeis calmar vuestros dolores con el

ESPECIFICO BÉJEAN

El remédio más ACTIVO prescrito por las autoridades médicas contra

la GOTA, la CIÁTICA los REUMATISMOS

Agudos o Crónicos

y todos los dolores de origen artrítico.

Un solo frasco bastará para convenceros de la rapidez de su acción.

Distribuidores: D. SARRA D. JOHNSON. TAQUECHEL.

Por mayor: Laboratorios del Doctor BÉJEAN 12 E. 33 St. NEW-YORK. E.U.A.

La sordera catarral puede aliviarse.

Hé aquí una manera simple, segura y cómoda de lograrlo sin necesidad de trompetillas molestas ni otros aparatos.

El tener sordera catarral es muy molesto y desconcertador y de aquí que las personas con esa afección sean muy impresionables sobre el asunto. Sin embargo, son muchas las personas con sordera catarral que usan aparatos de oir que llaman la atención a su dolencia. Por esta razón, puede afirmarse que cuantos no oigan bien, sufran zumbidos en los oídos y estén padeciendo sordera catarral se alegrarán de saber que hay un simple remedio que puede confeccionarse en casa a poco costo y que es realmente eficaz para aliviar la desagradable sordera y los zumbidos en los oídos causados por el catarro.

Cómprese en la botica un frasco de una onza de Parmint (doble fuerza) y échese su contenido en ¼ de pinta de agua caliente con un poco de azúcar. Tómese una cucharadita cuatro veces al día.

Este tratamiento deberá, por su acción tonificante, reducir la inflamación del oído medio que habrá causado el catarro, y una vez eliminada la inflamación cesarán los zumbidos en los oídos, el dolor de cabeza, el aturdimiento, y esa dureza del oído deberá desaparecer gradualmente. Toda persona que sufra de catarro, sordera catarral y zumbidos en los oídos deberá probar Parmint. Es agradable de tomar y cuesta muy poco.

ANUNCIO.

HONDA CRISIS DEL MUNICIPIO DE NUEVA YORK

Los banqueros están quejosos a pesar de la rebaja de los presupuestos a $556 millones

NUEVA YORK, octubre 19. (US) La ciudad de Nueva York se ve confrontada por una gran crisis financiera.

A pesar de que ya se ha acordado rebajar el presupuesto de 1933 en $75.513,040, hasta dejarlo en pesos 555.853,257, los banqueros, de quien depende el Ayuntamiento para cubrir sus obligaciones corrientes, no están satisfechos.

En Wall Street se dice que ya se han dado pasos para llegar a una solución del problema, y que el alza de los bonos municipales en la Bolsa es una indicación favorable de la reacción del público.

Pero los banqueros se mantienen firmes y demandan que se pongan en vigor nuevas medidas de economía. Se cree muy posible, por lo tanto, que se rebaje la nómina municipal en su totalidad.

Aunque el Municipio está obligado a disponer de $17.500,000 el día 1 de noviembre para cubrir los intereses y amortización de los empréstitos que vencen en esa fecha, los banqueros desmintieron hoy la noticia de que el Ayuntamiento había hecho ya las gestiones necesarias para resolver el serio problema.

Si le abochornan los defectos de su cutis

Ya se trate de una sola espinilla o de un caso marcado de acne, de simple comezón o de verdadero eczema, las propiedades calmantes del Ungüento Resinol le aliviarán muy pronto. El cutis así despejado se mantendrá terso y bello si se limpia a diario con Jabón Resinol y un toque de Unguento Resinol para detener todo leve prurito. De venta en las droguerías.

¿Desea muestra gratis? Resinol, Dept. 92, Baltimore, Md.

Resinol

CRUCIGRAMAS

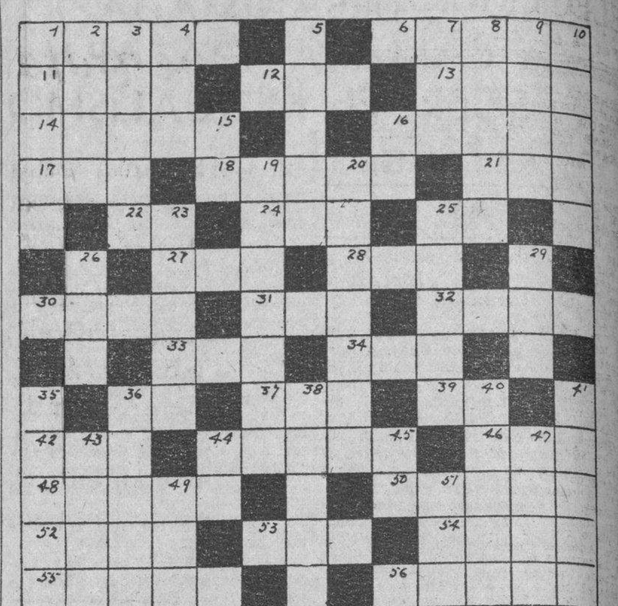

HORIZONTAL

1 Pez.
6 Parte del pié.
11 Continente.
12 Capital de Marruecos.
13 Orden establecido para las ceremonias de una religión.
14 Isla del Archipiélago.
16 Ascender.
17 Dueña.
18 Conjunto de instrumentos de labranza.
21 De este modo.
22 Sur Este.
24 Famoso orientalista alemán.
25 Patria de Abrahán.
27 Autor de Robinson Crusoe.
28 Por culpa de.
30 Superficie en que se asienta un cuerpo.
31 Guante de esparto.
32 Semilla aromática.
33 Señora (abr.)
34 No tiene mitad exacta.
36 Moneda Oficial.
37 Dioses (lat.)
39 Vosotros.
42 Indica tres.
44 Libro sagrado de los musulmanes.
46 Movimiento del mar.
48 Arbusto.
50 En las corridas.
52 Cocer.
53 Autillo.
54 Uno de los siete sabios de Grecia.
55 Sala grande.
56 Lago de Africa.

VERTICAL

1 Viviendas.
2 Provincia de las Indias inglesas.
3 Consonancia (plu)
4 Distrito de Zamora, Venezuela.
5 Ciudad de la antigua Arcadia
7 Archipiélago malayo.
8 Chupar suavemente.
9 Fabricante de elevadores.
10 Máquina hidráulica.
15 Su Alteza.
16 Sur Oeste.
19 Dignatario eclesiástico.
20 Reino de Europa oriental.
23 Antigua ciudad de Jonia.
25 Planeta.
26 Dios que representaba la naturaleza.
29 Esposa de Jacob.
35 Detrás.
36 Usado en la Misa.
38 Musa.
40 Provincia de España.
41 Ciudad de Toscana.
43 Flor.
44 Ciento cincuenta.
45 Nota del Traductor (ini.)
47 Alabas.
49 Juguete.
51 Río más largo de Siberia.

La solución mañana.

SOLUCION AL CRUCIGRAMA DE AYER

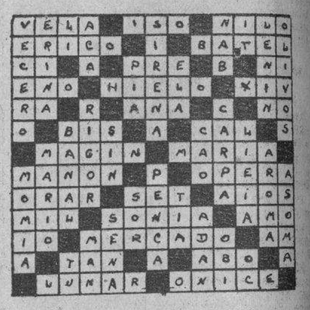

Curiosa condena de un pseudo-músico que no logró engañar a un Juez

DETROIT, octubre 19. (INS)—No obstante haber delinquido y confesado la falta que determinó a un agente de la autoridad aprehenderlo, un individuo de dudosa conducta ciudadana fué perdonado por el juez cuando, hipócritamente, hacía sus lamentables descargos; pero descubierta la mentirosa hipocresía, su condena resultó irremisible.

Se trata de José Mugavin, sujeto perteneciente al elemento maleante de la parte baja de la ciudad de Detroit, que se pasa la vida explotando un viejo ardid, después de desarrollar alguna rapiña por las tiendas y almacenes de la localidad.

Cuando fué presentado al juez Arthur E. Gordon, acusado por el referido policía de haber roto una vidriera de una casa de empeño con un ladrillo y extraído del escaparate un clarinete, que había dejado en calidad de préstamo el día anterior y el juez le hizo el correspandiente interrogatorio, expuso con el rostro compungido jor el dolor y bañados los ojos de lágrimas que era un músico sin trabajo y que para poder subsistir se había visto en la necesidad de empeñar su instrumento. Más tarde, se dió cuenta de que aquél era su único medio de poder ganar la vida y que su corazón no podía vivir sin su amado clarinete.

La autoridad judicial se compadeció y en un momento de sincera piedad lo dejó libre de la pena; pero a condición de que devolviera el instrumento musical a la referida casa empeñista. Entonces el juez dispuso que ejecutara algo en su presencia para conocer, tal vez, sus habilidades musicales.

—Estoy tan emocionado que me sería imposible, y además, he perdido la práctica.

Entonces el juez lo conminó enérgicamente a que tocara alguna pieza, pero el «músico sin trabajo» cayó en la trampa y confesó, tal vez, por primera vez en su vida, su sinceridad:

—Juez, me ha cogido en la mentira. Nunca he sido músico y no conozco ningún instrumento musical. Es una vieja historia, que siempre he hilvanado en estos casos: hoy me ha salido mal la combinación.....

—¡Treinta días! El que sigue...

UN MISIONERO FUE MUERTO EN LA MANCHURIA

El Departamento de Estado norteamericano ha recibido noticia oficial del suceso

WASHINGTON, octubre 19. (US) Lloyd P. Henderson, de Seatlle, misionero americano, fué muerto el sábado por los bandidos en la Manchuria, según despachos recibidos hoy en el Departamento de Estado, enviados por el cónsul americano en Mukden, M. S. Myers.

En compañía de otros tres americanos, cuyos nombres se desconocen, y cuatro coreanos, Henderson iba de Hsintin a Malientun. Los soldados chinos advirtieron a los viajeros que había un grupo de bandidos en la ruta, y les prestó una escolta de 11 hombres para que los acompañara.

A unas doce millas al norte de Malientun, seis bandidos atacaron al grupo, haciendo varios disparos, uno de los cuales hirió a Henderson de muerte en la cabeza. Los atacantes fueron rechazados y el grupo continuó viaje hacia Malientun donde el cadáver de Henderson fué quemado a petición de sus compañeros. El cónsul Myers comunica también que las autoridades japonesas iniciaron una investigación inmediata.

El hermano y la esposa de la víctima residen en Corea.

No temo las picaduras de pulgas, chinches y mosquitos. Siempre me alivió

MENTHOLATUM

POLVOS DE ABISINIA EXIBARD

Sin Opio ni Morfina

Muy eficaces contra

ASMA

Catarro — Opresión

y todas afecciones espasmódicas de las vías respiratorias.

85 Años de Buen Exito. — Med. Oro y Plata.

Docteur H. FERRE 22, rue Richelieu PARIS

TODAS FARMACIAS

M.E.C.D. 2016

RADIO Y ELECTRICIDAD

Por ALBERTO GIRO

AURELIA CELINDA, SOL Y GERMAN PINELLI, Y EL MAESTRO VICTOR RODRIGUEZ, INTERPRETARAN HOY UN MAGNIFICO PROGRAMA COMO CORTESIA AL "DIARIO DE LA MARINA"

Esta noche, de 9 a 10, y desde la emisora C. M. W., ofrecerá el DIARIO DE LA MARINA su acostumbrado concierto semanal, contando esta vez con la valiosa cooperación de notables elementos artísticos.

Aurelia Celinda, la famosa bailarina española, que es, al mismo tiempo, una excelente soprano, cantará entre otras bellas composiciones: de Agustín Lara, "Granada", "Rosa", y "Santa", y también "Te quiero, dijiste", de María Grever.

Sol Pinelly, la exquisita recitadora y soprano, cubrirá varios números, entre los que figurarán "El churrero", precioso pregón original del maestro Víctor Rodríguez, con letra de Germán Pinelly, y "Por mi viejita", de Germán Pinelly, el joven y aplaudido barítono, nos dejará oír las últimas composiciones del maestro Víctor Rodríguez, tituladas "Sangre de Rosas", "Oyeme, dulce amor" y "Falsos amores". Todas esas canciones poseen letra de Pinelly, siendo acompañadas al piano por su autor, Víctor Rodríguez. Además cantará "Ella dijo así", de Agustín Lara.

Todos los números serán acompañados al piano por el maestro y compositor Víctor Rodríguez, de cuya fecunda inspiración está dando pruebas el diario.

TRASMISIONES PARA HOY
C. M. W.
585 kilociclos

7.30 a. m. Diario Hablado.
10.00 a. m. Hora del Niño.
10.30 a. m. Sección Social.
11.00 a. m. Nena Cuenco y su grupo.
1.00 p. m. Diario Hablado.
2.00 p. m. Enma López Seña.
3.00 p. m. Sección Social.
3.30 p. m. Mosaicos C. M. W.
6.00 p. m. Diario Hablado y los trovadores Pedrosa y Fernández.
7.00 p. m. Grupo La Fama. Orquesta de Mauricio Gómez.
8.00 p. m. Hora Múltiple: Comedia "El bigote rubio", por el cuadro que dirige Enriqueta Sierra. Programa musical por la soprano Hortensia Coalla y el Conjunto Múltiple.
9.00 p. m. Concierto del DIARIO DE LA MARINA.

Programa como sigue:
Señorita Aurelia Celinda: "Granada", Lara; "Rosa", Lara; "Santa", Lara; "Te quiero, dijiste", M. Grever.
Señorita Sol Pinelly: "El churrero", Rodríguez-Pinelly; Recitaciones; "Por mi viejita"; Recitaciones.
Señor Germán Pinelly: "Sangre de rosas", Rodríguez-Pinelly; "Oyeme, dulce amor", Rodríguez-Pinelly; "Falsos amores", Rodríguez-Pinelly; "Ella dijo así", A. Lara.

C. M. C. Y.
RADIOTEATRO "IDEAS PAZOS"
1,325 kilociclos

9.00 a 10:00 p. m. El Radioteatro "Ideas Pazos" ofrecerá esta noche un regio programa bailable a cargo de la tan popular orquesta Tropical, que dirige Gerardo González, y de la que es cantante la reina del danzonete Estela Rodríguez.

Para mañana viernes, la comedia de Muñoz Seca, "El Milagroso Santo", para el sábado, el divertido juguete cómico de Celso Lucio, titulado "Las Fresas de Aranjuez".

El domingo, complaciendo miles de peticiones, el Radioteatro "Ideas Pazos" reprisará "La Viuda Alegre", la reina de las operetas.

C. M. A. F.
680 kilociclos

5.00 p. m. Música variada.
6.45 p. m. Ernestina Rodríguez, soprano.
7.00 p. m. Música para la comida.
7.45 p. m. Noticiario en inglés.
8.00 p. m. Un Poco Mejor que lo Mejor.
8.30 p. m. La orquesta típica argentina de Buchardo.
9.00 p. m. Las señoritas María Luisa y René Malgrat, en un recital instrumental y de canto.
9.30 p. m. Pureza y Salud.
9.45 p. m. Mercedes McNenny al piano.
10.00 p. m. De la Frontera.
10.15 p. m. Programa Armónico.
10.30 p. m. Síncopa de la I. B. C.

C. M. B. C.
965 kilociclos

10.00 a 10.30 p. m. Consultas femeninas.
10.30 a 11.00 p. m. Rosendo Ruiz.
11.00 a 12.00 p. m. Música variada.
12.00 a 1.00 p. m. Jazz Band Hermanos Martínez.
1.00 a 2.00 p. m. Sexteto Habanero.
2.00 a 3.00 p. m. Música mexicana y cubana.
3.00 a 3.30 p. m. Charla por el doctor Carlos de la Gándara.
3.15 a 4.00 p. m. Sonora Matancera.
7.00 a 8.00 p. m. Zarzuelas, "La Dama de la Mancha", "Paca la telefonista" y "Los blasones".
8.00 a 9.00 p. m. Orquesta de Belisario López.
9.00 a 10.00 p. m. Comedia y variedades bajo la dirección de Pura García y el poeta Sánchez de León.
10.00 a 11.00 p. m. Barítono Carlos de la Uz y profesor Santos Menéndez.

C. M. C. W.
1,365 kilociclos

11.00 a 12.00 m. Hora Infantil.
7.00 a 7.30 p. m. Tangos.
7.30 a 8.00 p. m. Curiosidades musicales judeo-alemanas.
8.00 a 8.30 p. m. Canciones de Mojica y Ortiz Tirado.
8.30 a 9.00 p. m. Media hora de francés.
8.00 a 10.00 p. m. Hora Azul.
10.00 a 11.00 p. m. Con ustedes, por José Antonio Alonso.

C. M. C. Q.
780 kilociclos

12.00 a 1.00 p. m. Septeto Nacional.
1.00 a 2.00 p. m. Orquesta Lincoln.
7.00 a 8.00 p. m. Septeto Habana.
8.00 a 9.00 p. m. Hora Trasmisión Selecta.
9.00 a 10.00 p. m. Trío Forklorico, Duetto Puron y otros.
10.00 a 11.00 p. m. Comedias.

C. M. B. Z.
1,010 kilociclos

9.00 a. m. Música selecta, Noticias sociales y teatrales.
11.00 a. m. Programa a cargo de la orquesta Habana.
12.00 m. Hora Oficial, Estado del Tiempo. Programa a cargo del Sexteto Boston.
6.00 p. m. Música variada.
8.00 p. m. Programa musical variado.
9.00 p. m. Programa bailable.

Estación de Onda Corta de "El Prado"
Riobamba, Ecuador
45,31 metros

9.00 a 11.00 de la noche (hora de la Habana) Programa musical y de confraternidad hispano-americana, a cargo de artistas y literatos ecuatorianos.

Estación de Onda Corta E. A. Q.
Radiodifusión Ibero Americana
Madrid, España
30,40 metros; 20,000 vatios; 9,860 kcs.

6.30 p. m. (hora Habana) 1. "Venta Eritaña". 2. "Los cuatro muleros". 3. "Sevillanas siglo XVLII". 4. "La alegría del batallón". 5. "La Dolores".
6.45 p. m. Radio Crónica (por Ramos de Castro).
7.00 p. m. Selecciones de las obras más aplaudidas del popular maestro Francisco Alonso
7.35 p. m. Reportajes radiados; Ruidos del Madrid de noche.
7.40 p. m. Música frívola.

W. L. W.
700 kilociclos
Crosley Radio Corporation
Cincinnati, Ohio

7.00 p. m. Amos 'n' Andy (NBC).
7.15 p. m. Gene y Glenn.
7.30 p. m. "Chandu".
7.45 p. m. Tony Cabooch.
8.00 p. m. Republican National Committee (NBC).
8.15 p. m. Herbie Kay's orquesta.
8.30 p. m. Rin-Tin-Tin.
8.45 p. m. Pat Barnes (NBC).
9.00 p. m. Death Valley Days (NBC)
9.30 p. m. Jack Frost Melody.
10.00 p. m. Arzen Melody.
10.15 p. m. Bryant's Showboat.
10.30 p. m. Tastyeast Fun Makers.
10.45 p. m. "The Whole Town's Talking".
11.00 p. m. Southern Singers.
11.15 p. m. Cesare Sodero y su orquesta de concierto.
11.30 p. m. Henry Thies y su orquesta.
12.00 p. m. Moon River.
12.30 a. m. Castle Farm, orquesta bailable.

¡Qué grata sorpresa!

exclama una dama frente a las sedas estampadas que acabamos de recibir.

—Tienen Uds. los dibujos más originales y elegantes—continúa la dama—Acabo de recorrer las mejores tiendas y puedo asegurarles que Uds presentan las más auténticas novedades y a los mejores precios.

VENGA Y COMPRUEBELO

"LA EPOCA"

Neptuno y San Nicolás Tel. A-4244

Jabón de Hiel de Vaca DE CRUSELLAS

UN SIGLO EMBELLECIENDO ROSTROS

La MAIZENA DURYEA

Ayuda al Rápido Restablecimiento de Convalecientes

La naturaleza ha impartido a la Maizena Duryea esas propiedades fortificantes y vitalizadoras que tan rápidamente restablecen el vigor de personas debilitadas.

Ensaye Ud. la siguiente receta—uno de los sabrosos platos que se preparan con Maizena Duryea.

2 cucharaditas de Maizena Duryea
1 pinta de leche hirviendo
2 cucharaditas de mantequilla
claras de 2 huevos

Disuelva la Maizena en un poco de leche fría. Agréguese leche hirviendo, virtiéndola poco a poco, y batiéndose hasta que se ponga cremosa. Cuézase. Agréguese mantequilla y sazónese al gusto. Échese la leche hirviendo sobre las claras de huevos que se habrán batido bien de antemano. Póngase en tostadas de pan moreno y sírvase inmediatamente.

Nos complacería enviarle gratis un ejemplar de nuestro último libro de cocina que contiene numerosas recetas para la preparación de sabrosos platos.

28

F. A. LAY. Agente
Apartado 695. Habana

SUSCRIBASE AL Diario de la Marina

CMW — LA VOZ DE LAS ANTILLAS

585 kilociclos HOY
A las 8.00 p.m.
Hora MULTIPLE

Comedia: "EL BIGOTE RUBIO" por el cuadro que dirige Enriqueta Sierra. Programa musical por la soprano Hortensia Coalla y el Conjunto Múltiple.

†

E. P. D.

EL SEÑOR

José Jorge y Codezo

HA FALLECIDO

Después de recibir los Santos Sacramentos y la Bendición Papal.

Y dispuesto su entierro para hoy día 20 a las cuatro p. m., los que suscriben, hermanas, hermanos, viuda, hijos, hijas e hijo político, sobrinos, amigos y demás familiares, ruegan a las personas de su amistad se sirvan acompañar el cadáver desde la casa sita en la calle 6 número 181 entre 21 y 23 ,en el Vedado, a la Necrópolis de Colón; favor que agradecerán eternamente.

Habana, 20 de Octubre de 1932.

Piedad, Luz, Esperanza, Leopoldo y Rafael Jorge y Codezo; Amalia Luna Viuda de Jorge; Amelia, Graciela y José Jorge Luis Lorenzo; José S. Lecour; Dres. Caridad y Adolfo Bock; Guillermo Andreu; Ignacio Cervantes.

†

E. P. D.

EL SEÑOR

Salvador González Villar

HA FALLECIDO

Y dispuesto su entierro para las nueve de la mañana de hoy, los que suscriben, viuda, hija, hermanas, hermanos políticos y sobrino, ruegan a las personas de su amistad se sirvan concurrir a la Quinta Covadonga, para de ahí acompañar el cadáver hasta el Cementerio de Colón, por cuyo favor quedarán eternamente agradecidos.

Habana, 20 de Octubre de 1932.

Rita Cueto viuda de González (a), su hija María Josefa González (a), José Fernández Cueto, María y Angeles González (a), Manuel y Caridad Cueto, Angeles Cueto de Corral, Joaquín y Manuel Corral, Pascual Santervas, Celestino Valle, Sandalio Cienfuegos, Víctor Casanueva, Jordan Vega, Cosme Manzabeitia, Felipe A. Mistal, González y Cía, doctor Antonio Canovas.

NO SE REPARTEN ESQUELAS

Anúnciese en el DIARIO DE LA MARINA

Crónica Habanera

EN SUS QUINCE

La bella señorita Lilita Montero, que celebra hoy su cumpleaños con una magnífica fiesta en el Miramar Yacht Club, de seis a doce de la noche.

El gran salón será decorado por el Jardín «El Clavel» de los Hermanos Armand, con el gusto exquisito que distingue los trabajos de dicha casa.

Un espléndido «buffet supper' será servido a las ocho de la noche y la orquesta de «Frank Cárdenas» ejecutará el programa bailable.

Recibirán a los invitados con la festejada, sus padres, el doctor Raúl Montero, Capitán Dentista de la Marina, y su esposa la señora Lila Lavastida.

SANTOS DE HOY: SANTA IRENE

Saludamos en la festividad del día a las señoras:

Irene Pintó viuda de Carrillo, a la que enviamos muy especialmente un afectuoso saludo.

También saludamos con afecto a la señora Irene Ferrán viuda del Teniente Coronel Auditor del Ejército Lorenzo del Portillo.

Para la señora viuda de Portillo será éste un día triste a causa de su reciente luto.

Nené Salmón esposa del señor Enrique Duque Estrada, nuevo Administrador del Hotel Almendares.

Irene de Cárdenas de Martínez.

Irene García de Amor, Nené Esverel de Blasco.

Dora Núñez Mesa, esposa del doctor Carlos Hernández Miyares, director del Asilo de Lactancia.

Entre las señoritas:

Irene Carrillo y Pintó.

Irene Rodríguez Castells, ausente en Nueva York.

María Irene Rodríguez e Irene Fernández.

LA BODA DE AYER

En la Iglesia de Paula se celebró en la tarde de ayer la boda de la bella señorita Graciela Guerra y Debén con el joven Roberto Esnard y Molina.

El novio, ausente en Nueva York, fué representado en el acto por el señor Ramiro Guerra y Debén, hermano de la desposada.

La señora Isabel M. Molina, madre del novio, y el padre de la novia, doctor Ramiro Guerra, Secretaria de la Presidencia, fueron los padrinos de la ceremonia.

Testigos, por ella: el doctor Ricardo Granda, el Capitán Raimundo Prat y el señor Niceto del Valle.

Por él: el doctor Antonio Camacho y los señores Julio Esnard y Joaquín Tovar.

BODA EN EL VEDADO

El próximo sábado, a las nueve y media de la noche, contraerán matrimonio en la Iglesia de San Juan de Letrán, en el Vedado, la bella señorita Alicia Revilla y Agudo con el joven ingeniero Benjamín C. Arenas.

Actuarán como padrinos de la ceremonia los padres de la novia, señor José Revilla Palacio, y su esposa la señora María Agudo.

Firmarán el acta matrimonial como testigos:

Por la novia: el doctor José M. García Estraví, los señores Leonardo López, Jorge Du-Bouchet, José Alió López y Julián Ortiz.

Por el novio: el ingeniero mister Royal S. Webster, el comandante Luis Hernández Savio, el capitán ingeniero J. Celorio y Cobo; el ingeniero Salvador Díaz Ossa, Secretario de la Legación de Chile y el doctor Jorge Navarro, Catedrático de la Universidad Nacional.

Los novios harán su entrada en la iglesia a los acordes del Ave María de Gounoud, que será ejecutada en el órgano por la señorita Anita León y por las señoritas Eva Reyes y Carmita Suárez, que tocarán el violín y cantarán, respectivamente.

SOCIEDAD INFANTIL DE BELLAS ARTES

El próximo domingo, a las nueve y media de la mañana, celebrará la sociedad de niños que dirige nuestra compañera Nena Benítez, su función mensual en el Teatro Riviera, según hemos anunciado con anterioridad.

Hoy ofrecemos el programa completo que ha sido combinado para la fiesta infantil.

Primera parte

1. Himno Invasor, E. Loinaz del Castillo (Banda Internacional).
2. Noticiario.
3. La Orquesta Schubert. (Variedad).
4. De Pura Chiripa. (Comedia).
5. La Acción de la Gota de Agua o El Valle de Viñales. Charla ilustrada, original de la Dra. Sara Isalgué de Massip.
6. Parafrasis del Himno de Bayamo. Hubert de Blanck. Al piano: Olga de Blanck.
7. Soneto a Cuba. Gustavo S. Galarraga. Recitado por Sara Fernández.
8. Cuadro Típico con María Cervantes y niños de la S. I. B. A. a) Al Ingenio de mi Papá (de «El Submarino», Ignacio Cervantes. María Cervantes y los muchachos b) Junto al Cañaveral. El Panquelero, (Canto y guitarras). Matildita Alfonso, Alma Fernández del Barrio y Juan M. Alfonso. c) Yo Tengo una Guajirita. Ernesto Lecuona. (Puntos Cubanos). Canto: Carmita Santamaría. Guitarra: Carlos I. Salas Humara d) Zapateo. Jorge Rodríguez Facciolo e) Canciones.

Guajiritas: Gloria y Elsa P. Sentenat. Margarita Gallardo, María Coniff y Uvita del Río.

9. Qué es el danzón, Moisés Simmons. Record de Carmen Burguete. Coro y orquesta Simons.

Segunda parte

10. Cocuyé Cubano. Señora Fernández. Silvio Parra, Ofelia Morales, Carlos Sarabia, Fabiola Capdevila, Modestín Morales. Al piano: Vicente Lanz.
11. El Quitrán, Anckermann. Carmita Santamaría.
12. La Casita Cubana. Narciso Sucariche. Puntos Carreteros. Jaime Prats. Mariano Meléndez, tenor. Al piano: Josefina Badía.
13. Versos sencillos, José Martí. Recitados por Elvira de Quesada.
14. Suena, guarachita, suena, Moisés Simons. Record de Carmen Burguete, Mercedes Menéndez y María Elósegui, con coro y orquesta del maestro Simons.
15. Lupisamba, Sindo Garay. Fantasía afro-cubana, creación de Modestín. Lupisamba: Vicentico Lanz. Cargadores: Enrique Llansó, Jorgito Poyo, Sergio del Monte, Jorgito Rodríguez. Sembradores: Alberto González del Barrio, Alberto Alejo, Boy Fiddy, José y Sergio Poyo, Fernando Jiménez y Carlos Figueroa. La Calabaza: Madge Fiddy, Marta Jiménez Oropesa. Lydia Morales, Asta Palmgren, Ofelia Casas, Raquel Peris, Marta Jiménez Núñez, Sylvia Medina, Riny Zita Guerra, Kiki Skirving. Calabaza cubana, Calabaza americana, Piña, Plátano, Coco, Caimito.

HOTEL PLAZA

Muy animado se verá esta noche el «roof garden» del Hotel Plaza, con motivo de ser jueves de moda.

Un magnífico «sohw» ha sido combinado con nuevos y atractivos números, el cual se presentará dos veces en la noche.

Figuran en él las bellas americanitas Margaret and Patricia y la pareja de bailes Hermanas Milanés.

La orquesta de los Hermanos Palau con nuevo repertorio ejecutará los bailables.

(Continúa en la Página SIETE)

Café

RINDE MAS QUE NINGUNO
(con menos polvo
más café)
EL SIN RIVAL DE

LA FLOR DE TIBES S.A
REINA 37 • TELEFONOS A-3820 / M-7623

A fuerza de tachar y restar

en todos nuestros precios,

hemos logrado eliminar todos los artículos de verano.

Ya estamos haciendo lo mismo con los de invierno!

Fin de Siglo

SERA LA PRIMERA EN SALIR DE LA CRISIS, LA INDUSTRIA PETROLERA

NUEVA YORK, octubre 19.

La Junta Federal de Conservación Petrolera, manifiesta que la industria petrolera norteamericana da señales de ser la primera industria básica que emerge de la depresión mundial. Dice que los efectos del creciente poder adquisitivo de la industria empiezan a sentirse ya y que se pondrán todavía más de manifiesto en el otoño y el invierno, siempre y cuando la producción se mantenga sobre una base estable.

REVISION DEL TRATADO DE RECIPROCIDAD CON EE. UU.

En la última reunión de la comisión para el mejoramiento de las relaciones comerciales con los Estados Unidos, la sub comisión de comercio de dicho organismo acordó que una de sus secciones, la de Calzado y Pieles, quede separada en dos secciones: la de Calzado y la de Pieles.

A ese efecto, el presidente de dicha sub comisión de comercio ha solicitado de las distintas corporaciones económicas que nombren inmediatamente los delegados a las dos nuevas secciones.

FORD VENDERA A CHINA GRAN CANTIDAD DE TRIGO A PAGAR EN SEIS AÑOS

NUEVA YORK, octubre 19. Luis Mendoza y Cía.

Nuestro corresponsal en Detroit comunica que Ford anunciará esta noche por radio que va a comprar a los granjeros 75.000.000 bushels de trigo a 0.60 c. para vendérselos a la China mediante un crédito de seis años.—**Teich.**

GRAN VENTA ESPECIAL DE MUESTRAS AMERICANAS A:

$2.00 Y $2.99

PELETERIA
LA BOMBA
MANZANA DE GOMEZ-TEL. A.2989

LABOR DE LAS ASOCIACIONES COMERCIALES

Las Cámaras de Comercio toman parte activa en el resurgimiento comercial

Bajo la presidencia del señor Lawrence B. Ross, celebró ayer su sesión-almuerzo reglamentario el Consejo de Directores de la Cámara de Comercio Americana. Además de darse lectura a varios informes y comunicaciones, se leyó una carta interesante de la Cámara de Comercio de los Estados Unidos acerca de las organizaciones comerciales y la participación en las mismas de los hombres de negocios. Extractamos de dicha carta los siguientes párrafos que consideramos de importancia para nuestros hombres de negocios:

«Las Cámaras de comercio y asociaciones comerciales han sido desarrolladas en los Estados Unidos como agentes que laboran por el mejoramiento de los negocios y que toman parte, necesariamente, en todos los planes para un resurgimiento comercial. Prácticamente todas las medidas para un restablecimiento económico sobre bases firmes dependen de la actividad y eficiencia de estos agentes. Es por medio de ellos que los programas pueden llevarse a cabo al ser aplicados individualmente a las empresas en cada localidad y a cada compañía en su respectiva línea de negocio o industria.

»Para funcionar con efectividad—no sólo con carácter local sino nacional—estas organizaciones deben tener un apoyo adecuado. Esto significa que cada empresa o casa comercial debe tomar parte en el mantenimiento de las organizaciones comerciales en las localidades en las cuales tenga intereses y ayudar a las asociaciones comerciales correspondientes. Los hombres de negocios deben tener como norma en la actualidad, con objeto de fortalecer sus empresas, el aumentar su apoyo a estas organizaciones en vez de reducirlo.

»Las consolidaciones o uniones de compañías causan problemas especiales a estas organizaciones. Cada corporación debe tomar en cuenta sus intereses en las distintas localidades en las cuales tiene establecidas fábricas o sucursales y en la asociación comercial organizada para proteger su clase de negocio o industria.»

Magnesia CARLO ERBA

Latica Azul simple y aromatizada

EXIJA NUESTRA MARCA
QUE LLEVA LA FIRMA
Y SELLO DE GARANTIA

CARLO ERBA MILANO

5 cts. EN TODAS LAS FARMACIAS

M.E.C.D. 2016

ESCENARIO Y PANTALLA

FAUSTO: «LA CITA CON LA MUERTE»

JULIO Camba en su viaje a Londres—ocasión para un libro de delicioso humorismo menor—se maravilló frente a la majestad hierática del policía inglés. En los Estados Unidos—a donde fué recientemente el codiciado periodista—se habrá asombrado seguramente de la precisión automática con que funciona la policía norteamericana en las grandes ciudades sembradas de «gangsters». La película estrenada ayer en el «Fausto» es, fundamentalmente, una demostración de esta mecánica policial. Todos los adelantos de la técnica han sido llevados a los cuerpos de seguridad. Por medio del radio, la Jefatura mantiene un contacto constante con las unidades distribuidas por los diversos sectores de la ciudad. Las órdenes se transmiten secamente, con esa salmodia habitual de los telefonistas, y el policía, donde quiera que esté, sale precipitadamente a cumplirlas, de un modo tan automático que ni por un momento piensa que la urgente cita telefónica puede ser—y es muchas veces—una «cita con la muerte».

Con una policía así se explica la magnífica organización de la delincuencia norteamericana, que tanto ha servido y sirve de tema a la producción cinematográfica. El hecho parece paradójico a primera vista, pero no lo es. A mejores policías, mejores ladrones y viceversa. Es un círculo vicioso del cual no saldrá nunca la justicia. Sería interesante indagar si la eficiencia de la policía norteamericana se debe al enorme incremento que han tomado los «gangsters» o si la fuerza que éstos despliegan no es más que una necesidad frente a la técnica perfecta de los cuerpos de seguridad. De todos modos, una pandilla de bandoleros con ametralladoras y automóviles blindados, sólo se explica en una ciudad donde la policía puede equipararse con el mejor de los ejércitos en lo que concierne a elementos de agresión y defensa.

La película nos muestra la evolución del ciudadano-policía, desde que cursa sus estudios teóricos y prácticos, hasta que, graduado, se consagra a perseguir la delincuencia. En la primera parte se observa cierta languidez y monotonía en el desarrollo de las escenas. Forzosamente tenían que ofrecérsenos ciertos detalles que acaso sean de interés para un hombre del oficio, pero no para la generalidad del público. La segunda parte tiene ya una calidad dramática y un valor humano más señalados. Se trata de la lucha tenaz de la policía contra los pandilleros. En este aspecto la película apela a todos los trucos ya conocidos en la materia. Al final da una nota de originalidad llevando el combate a un matadero, donde silban las balas alternando con el mugir medroso de las reses. En una de las naves, entre las colgantes masas de carne recién cortadas, se bate uno de los héroes de la película con un temible «gangster» y después de habérseles agotado a ambos las balas, el primero mata al segundo con el mismo martinete con que se priva de sentido a las reses antes de degollarlas. Es una escena truculenta, pero bien lograda.

En la última escena se ha sacrificado lo verosímil para lograr un efecto patéticos. Una mujer acaba de dar a luz en el preciso instante en que su marido—perteneciente al cuerpo de policía—ha sido muerto en un combate con los pandilleros. Un leal amigo, que antes había sido su novio, acude a darle la noticia, pero aprovechando el estado de inconsciencia de la parturienta, finge ser el exposo de ésta. Si la escena fuera breve, sería admisible Pero a fin de extraerle todo su rendimiento dramático, se la prolonga demasiado, hasta hacer increíble el que la mujer no se dé cuenta de la sustitución.

La película está presentada con gran aparato escénico. En la interpretación se distingue, en primer término, Robert Armstrong. La primera figura femenina es Lila Lee, «estrella» que ya apenas brilla.

GONZALEZ MARIN EN EL ESPEJO

NO hay que presentar a Gaspar Betancourt. Su simpatía irradiante y su don mimético le han ganado extensa popularidad. Acaso por razones cordiales (aquellas «razones del corazón» de que habló Pascal), sea el que estas líneas escribe el menos llamado a hacer el elogio de este hombre que va por la vida repartiendo buen humor, de un modo abierto y espontáneo. «ex abundantia cordis».

Gaspar Betancourt ha incorporado a su vasto repertorio de «imitaciones», la de José González Marín, el original intérprete del verso que nos visitó recientemente. Con su habitual agudeza ha captado la actitud, el ademán, el gesto, el tono y las inflexiones de voz del sugestivo recitador, poniendo en su labor de mimo junto con vetas de auténtico humorismo dejos de generosa simpatía. Así es—creemos nosotros—como se hacen estas cosas.

Gaspar Betancourt presentará hoy en el «Neptuno» y por primera vez en público, diversas «imitaciones» de José González Marín. El suceso no necesita ponderación.

Alternan con él en este jueves neptuniano Luisa María Morales, que está cantando ahora «con toda la voz que tiene» y tiene mucha y buena; Tomasita Núñez, Rafael Prada y Ernestina Lecuona, artistas bien conocidos todos.

Francisco ICHASO.

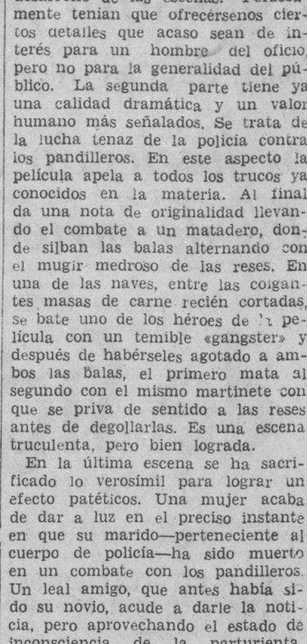

Gaspar Betancourt, el notable mimetista, que hará hoy diversas «imitaciones» del recitador González Marín en el 'Neptuno'

NOTAS

DOUGLAS FAIRBANKS EN EL «CAMPOAMOR»

Hoy se estrena «Alrededor del Mundo en ochenta minutos» por Douglas Fairbanks. Cuando los preparativos de este trascendental viaje alrededor del mundo se hacían, Douglas Fairbanks, el inimitable actor, prometió que tendría por escenario la espléndida visión de la naturaleza desnuda, las dilatadas e inmensas regiones del continente asiático y las impenetrables selvas africanas, en donde las manos del hombre pocas veces se ha hecho sentir. Por eso, el espectáculo grandioso de estos paisajes primitivos hábilmente recogidos por las cámaras cinematográficas adquieren las proporciones más gigantescas. Los desiertos de Sahara y Gobi y los países más fríos del globo, como Suiza, Siberia, Manchuria y Mongolia se muestran en estas producción en todo su esplendor y magnificencia. El lunes: estreno de «La inreflexiva», comedia por Joan Bennett y Jonh Boles y el jueves próximo «Juventud triunfante» con Ramón Novarro y Madge Evans.

CONSTANCE BENNETT, MAÑANA, EN EL «ENCANTO»

Hoy se exhibe por última vez «Flor de Pasión», donde la bella artista latina Dolores del Río baila primosamente y luce con gran donaire la clásica mantilla española. Con Dolores del Río actúan en los principales papeles Norman Foster y Leo Carillo.

Mañana: una lujosísima producción de Constance Bennett titulada «Dos contra el mundo», donde aparece una señorita de la mejor sociedad, mimada del público y acostumbrada a todas las frivolidades que las riquezas compran, ante la Corte de Justicia, acusada de asesinato... ¿Qué extraño destino la había llevado hasta allí? La respuesta la veremos en esta interesante cinta en la que también aparece el atildado actor Neil Hamilton.

El lunes: a las 5 p. m. gran función especial, con una gran orquesta, números de variedades y exhibición de más de cien preciosos trajes confeccionados de importar de París por la conocida casa de las «Hermanas Salas». Ya están a la venta las localidades para este gran acontecimiento social.

Pronto: Chevalier en «Amame esta noche».

UN GRAN ESTRENO, MAÑANA, EN EL «MARTI»

«La Mal casada» zarzuela en un acto, dividido en tres cuadros, libro de Manuel Mur Oti, con música del maestro Severo Muguerza, es el estreno anunciado para mañana viernes

Esta noche en la tanda de las 8.45 «Cecilia Valdés» (64) representaciones. Cantada por Caridad Suárez

En la sección de honor, a las 10 y 30 «S. O. S.» revista de actualidad, original de Julito Díaz con música del maestro Rodrigo Prats.

Se aproxima el estreno de «El Clarín» obra de gran aparato escénico.

En ensayo «Las vacas gordas y las vacas flacas» libro de Carlos Robreño con música de Jorge Anckermann.

Pronto: «Profecías» libro de María Teresa de la Cruz Muñoz con música de Isidro Laguna.

En el «Martí» continúan inalterables los precios: 30 y 20 y 10 centavos respectivamente.

BUEN PROGRAMA EN EL «NACIONAL». 20 Y 10 CTS. LUNETA

The Theatrical Ten Cents Co. anuncia hoy un gran programa de atracciones, terminando su triunfal actuación Zorajda Beato aplaudida cantante. La Flauta humana número excéntrico y las hermanitas Lago. Mañana cambio completo de programa con el debut de Luisa María Morales la notable cantante cubana y el barítono Raúl Rosete y la simpática bailarina cubana Hilda Ramírez premiada en tres concursos infantiles, estrenándose el show «Las bodas de Barba Azul».

En la pantalla se exhiben hoy «La sombra del Patíbulo» por Lowell Sherman y «El vengador social» por Richard Dix, además de noticiarios y comedias y el originalísimo desfile de aficionados que tanto agrada al público.

Se prepara una grandiosa matinee el domingo próximo con programa especial para niños y regalo de cuatro ametralladoras automáticas, dos pianos y diez juguetes más distribuidos por Pepito el «clown» del Circo.

Pronto: «La fiesta del millón» y «Teresita», ópera bufa del Maestro Muguerza.

Anúnciese en el DIARIO DE LA MARINA

CARTEL DEL DIA

POR LOS TEATROS

MARTI: A las 8.45 Cecilia Valdés a las 10 y 30 S. O. S.

PRINCIPAL: a las 5 y 30 Recital de Irene Agramonte.

POR LOS CINES

CAMPOAMOR—A todas horas. Estreno de «Alrededor del mundo en 80 minutos», con Douglas Fairbanks y comedia.

ENCANTO—A todas horas: Flor de pasión, con Dolores del Río y Leo Carrillo y comedias.

NACIONAL—A todas horas: Sombras del patíbulo. El vengador social y números de variedades.

FAUSTO—A todas horas: Una cita con la muerte, con Lila Lee y La esquina del pecado.

RIALTO—Cuando hace falta un amigo y El Campeón.

RIVIERA— El Milagro de la Fe y ¿Qué vale el dinero.

NEPTUNO—Soy muy hombre, Matrimonios a la moderna, y variedades, por Luisa María Morales, Tomasita Núñez, Ernestina Lecuona y Gaspar Betancourt.

REGINA—Cuando hace falta un amigo y El campeón.

TRIANON—El villano, Esta edad moderna y Cuando hace falta un amigo.

OLIMPIC.—Tu serás madre y El Secreto del abogado.

ACTUALIDADES—La mujer comprada, Su primer amor y números de variedades.

CUBA—Hombres en mi vida, Wall Street y variedades.

VIOLETA:—La casa de la discordia, Unidos venceremos y Los Piratas.

ROJO.—La mujer X y El pecado de Madelón Claudet.

A UN «NEGRITO» DE LA FARANDULA, LE ROBARON TALONARIOS DE TICKETS

El señor Antonio Acevedo Gil es un honesto empleado de la Secretaría de Comunicaciones, que, al mismo tiempo, por no existir incompatibilidad, se ha dedicado al arte de la farándula, haciendo papeles de «negrito» en los coliseos de los aledaños citadinos, y aún en los situados en el corazón de La Habana.

Para el próximo día 21 tenía anunciado Acevedo un beneficio que debía efectuarse en el teatro «Verdún». Pero se ha visto obligado a hacer suspensión del mismo—según nos comunica—en vista de que varios talonarios de entradas que había entregado a un compañero le han sido robados, sin que pueda sospechar quién fué el autor de la sustracción, por cuya causa ha dado cuenta a las autoridades.

La suspensión de la función es temporal. El popular «negrito» se propone realizarla cuando se disafanice el asunto de los talonarios.

IRENE AGRAMONTE, HOY, EN EL «PRINCIPAL»

Irene Agramonte, valiosa cantante dará esta tarde, a las 5 y 30, un «recital» de canciones en el «Principal de la Comedia». La acompañará el joven y distinguido pianista José Antonio Quintana. He aquí el programa de este acto:

Alma mía; Un beso; Lamento gitano; Florecita, Grever.

Gran Estudio Staccato. Rubistein. Pianista: José Antonio Quintana.

Gotas de Amor; Tu ventana, Vencida; Ella dijo así, Lara.

Rapsodia Húngara No. 6. Lizst

Pianista: José Antonio Quintana

Venecia, Guerra; Flor del Yumurí, Anckerman; Mi canción, Villa; Canto Negro; Rosa «la China» Lecuona

Existe gran interés por asistir a este «recital», para el que rigen precios a base de $0.60 la luneta y $0.40 la butaca.

Irene Agramonte, que dará esta tarde un «recital» de canciones en el «Principal de la Comedia».

EL CONCIERTO EN HONOR DE NENA PLANA

El próximo domingo, a las 10 a. m. tendrá efecto en el «Payret» el magno concierto típico cubano en honor de Nena Planas, la aplaudida cantante, con el concurso de los mejores artistas que en el género existen hoy en Habana.

He aquí el programa de esta fiesta:

Primera parte.

1.—«Aires Nacionales» (estreno). J. Prats; Orquesta. 2.—«Soledad» R. Prats, María Ruiz (Al piano el autor) 3.—«Siboney» Lecuona. Nena Planas Baile Hermanas Milanés. 4.—«Nunca Me quisiste» Lecuona. Josefina Alvarez. 5.—«Así es tu amor» (estreno) A Guerra. Ofelia López de Guash (Al piano el autor). 6.—«De otros tiempos» Arreglo de Lecuona, Nena Planas y María Ruiz. 7.—«Asomaba a sus ojos una lágrima» G. Roig, Mina Rodríguez. 8.—«El tamalero» R. Prats. Dorita Osiel (Al piano el autor). 9.—«Amarte es mi destino» (estreno) Ernestina Lecuona. Esther Borja (Al piano la autora). 10.—«No quiero tu amor» R. Orefiche. Nena Planas y Josefina Alvarez. 11.—«Cuento de amor A. Guerra. Ana María Relaño (Al piano el autor). 12.—«El heladero» R. Prats. María Ruiz (Al piano el autor).

Segunda parte.

1.—Intermezzo de «La perla del Caribe» R. Prats. Orquesta (Al piano el autor). 2.—«La Habana que vuelve» R. Prats. Mercedes Menéndez (Al piano el autor). 3.—«Al fin viniste» (estreno) A. Tariche. Tomasita Núñez (Al piano el autor). 4.—«Oh Cuba hermosa» M. Simons. Nena Planas y Mercedes Menéndez (Al piano el autor). 5.—«Eso es amor» (estreno) Féliz Caiguet, Mina Rodríguez. 6.—«La manigua sentimental» M. Simons Nena Plana y Dorita Osiel (Al piano el autor). 7.—«Serenidad» A. Guerra. Luisa María Morales (Al piano el autor). 8.—«Mosaico» (arreglo) C. Delfín. Carmelina Delfín. 9.—«Por que no quieres que te quiera» (estreno) C. Delfín. Nena Planas (Al piano la autora). 10.—«Tu beso» (estreno) R. Morales, Josefina Alvarez. 11.—«No te lleves mi pasado» (estreno) S. Jústiz, Ofelia López de Guash (Al piano la autora. 12.—«Me gustas» G. Roig Mina Rodríguez y Ana María Relaño. 13.—«Tu alma es mía» Ernestina Lecuona, Esther Borja (Al piano la autora. 14.—«Sueños perdidos» (estreno) J. Anckermann. Ofelia López de Guash y Ana María Relaño.

Tercera parte.

«Mosaico de la tierra de Venus» Lecuona.

Por todos los cantantes que toman parte en este concierto.

DETRAS DE LA PANTALLA

Por Harrison CARROLL

HOLLYWOOD, Cal., Octubre 18 (K. F. S., Inc)——La última producción en la que se ha significado muy plausiblemente Richard Barthelmess y que está al terminarse en estos días que faltan para finiquitar la semana es «Garnd Central Airport». No hay que añadir que se trata de un asunto puramente aviatorio y no obstante la poca tela que hoy se puede cortar en esta materia tan explotada, siempre es de gran interés, puesto que la aviación, pese a sus diarios progresos, aun no ha dicho su última palabra en el sentido de una absoluta y completa seguridad. El espacio está lleno de grandes secretos y misterios para el hombre moderno aunque muchos sabios y científicos opinen opuestamente.

Richard Barthelmess

Esta vez la gente de la Warner Brother ha afrontado un problema desde un punto de vista económico bastante crecido. Se han enviado técnicos especiales con parte de la compañía a Amarillo, Texas y también a Chihuahua, México.

Acontece actualmente con los temas de aviación lo mismo que los episodios de la gran guerra mundial. Hay asuntos todavía para muchos años y siempre de nuevos intereses explotables. Solo se necesitan dos factores: imaginación y dinero, pero ahora lo último es lo más esencial. Cuando la bolsa se halla en dificultades, la mente suele aguzarse y todo lo contrario cuando es vice versa.

Aquellos fanáticos que tanto se regocijaron con la emocionante film «The Dawn Patrol» (El Escuadrón del Amanecer), volverán a encontrar otro tema de parecido interés, acaso muy superior al mencionado Richard Barthelmess que dispone ahora de tiempo, es seguro que por disposición de Darly Zanuck haga otra historia de análogo tema y emoción. Con toda seguridad ha de suceder a esta reciente producción un melodrama titulado «Wild». Con Richard actuará la bella artista Ruth Chatterton y tan es así, que se han comenzado algunas de las escenas preliminares.

* * *

TOPICOS DEL BOULEVARD

Alice White que tiene ahora por compañero un joven de aspecto colegial con muchos años menos que ella, se dispone a pasar sus días lo mejor posible importándole muy poco el comentario de los curiosos. Ella dice que un hombre siempre tiene mayores garantías de inocencia que la mujer más recatada y si este hombre resulta como en su caso, de muy pocos años de experiencia vital, resulta más atrayente y hasta más puro. Ni él ni yo, hemos hablado todavía de matrimonio, ni hablaremos. No traemos temas escabrosos y poco gratos a nuestra existencia,—ha dicho la inquieta actriz de las bellas pupilas sentimentales. Vivir nuestra vida—esa es nuestra divisa y nos basta.

* * *

Mr. y Mrs. Martin que han pasado muchos años de su vida en Africa y conocen la vida inquieta de la jungla, han manifestado que muchas veces encontraron la paz y la felicidad en lo más intrincado de la selva y que ahora de nuevo en esta civilización, la echan muy de menos. «Congorila» es la producción que le ha valido a la pareja los más cálidos elogios de toda su labor por entre la espereza y el peligro de esas regiones de soledad y muerte.

* * *

«La Boheme Café», el último centro de reunión de la gente bien de Hollywood donde concurren casi todas las estrellas, se propone cambiar o alternar su orquesta con otra integrada por señoritas en la que han de figurar entre las treinta que componen el núcleo musical, mujeres de distintos países del globo. La mayoría de esas jóvenes de singular belleza, desconocen el idioma inglés. Y eso, sin embargo, ya es otro atractivo.

* * *

Ha dicho Clara Bow que no ha pensado aun retirarse de la pantalla. Su afición por el drama es una cosa que siempre le preocupó y que esa ilusión siempre la ha sostenido en la vida. También piensa que la mayoría de las vocaciones no son compensativas desde un punto de vista económico.

* * *

El nieto del antiguo Senador Henry Cabot Lodge que es un joven abogado de New York, ha cerrado su bufete con el decidido propósito de dedicarse al cinematógrafo. Ayer mismo lo anunció la Paramount y también la forma de contrato por tiempo indefinido que le había hecho al joven al joven abogado. John Davis Lodge ha llegado a los Studios sin una idea prefijada. Vino a visitar a su esposa Francesca Braggiotti quien a su vez llegó atraída por un anuncio de una compañía productora que necesitaba una oficiala de oficina que entendiera de leyes.

John Davis Lodge

Se le hizo a él una prueba ante la cámara y el resultado fué el contrato con la Paramount. Mr. Lodge siempre había sido un aficionado a las tablas pero sin una prefijada pretensión. Cuando estudiaba en la Universidad, desempeñó sencillos papeles en funciones de aficionados. Su esposa, una muchacha emparentada con elementos de la mejor sociedad de Boston, ha sido también asignada para actuar en la película de Barrymore, «Rasputín».

* * *

¿NO SABIA USTED

Que Ken Maynard y Jack Holt antes de dedicarse al arte cinematográfico, estudiaron la carrera de ingenieros en el Instituto Militar de Virginia?

OLIMPIC.—Tú serás madre

Grandioso el programa que hoy se exhibe en este confotable cine del Vedado, con el estreno de la super producción «Tú serás madre», por Ruth Chaterton y Paul Lukas, acompañada de variedades y cartón, que desfilarán por la pantalla en tandas de 5.15 y 9.30. En la sección de las 8.15, la suntuosa y bien argumentada obra «El secreto del abogado», por Clive Broock. Mañana. «Cuando una mujer quiere». Domingo, presentación del ventrílocuo Fuller» con sus muñecos parlantes.

MAXIM.—La diosa blanca

Presenta hoy en su función corrida desde las 8.30 un soberbio programa. El reestreno de la superproducción de la Mero, LA DIOSA BLANCA, cuyo arumento versa sobre una expedición en el corazón de las selvas africanas; la reprise de la deliciosa producción TODO POR EL AIRE, interpretada principalmente por William Haines y Mary Doran. También se exhibe una revista.

PARA RECORDARLE A LOS YANKEES SUS DEBERES DE CIUDADANO

A guisa de recordatorio para los ciudadanos de la nación que están en el deber de «ir a votar», Joe Crane, champion mundial de saltos en paracaídas, se muestra aquí encarnando la figura relevante de Benjamin Franklin, tal como apareció en el aeródromo de Roosevelt Field en New York, con objeto de lanzarse al espacio, desde una altura de dos mil pies. Este espectáculo ha sido auspiciado por la Cámara de Comercio de los Estados Unidos a fin de intensificar la campaña que se lleva a cabo para la obtención del sufragio ciudadano.

GACETILLAS

MONTMARTRE.—Actuación de la orquesta y show del Transylvania

Noche de extraordinaria animación será la de hoy en el lujoso y cosmopolita cabaret Montmartre, por estar dedicada a los numerosos excursionistas del «Transylvania», los que concurrirán en pleno, llevando, además, como cortesía a Vila y Fernández, la Orquesta, no tabilísima y el «show», muy atractivo, que viaja con la excursión. Además de esos alicientes que bastarían para garantizar una noche brillantísima ,Montmartre presentará su acostumbrado «show» integrado por Clarise and Christian, en sus bailes internacionales y acrobáticos, Paquita García, que triunfa en sus creaciones españolas, el grupo de bellas «girls» en la alegre y movida «revue» y la inimitable pareja de rumba. Gran noche, pues, en Montmartre.

NEPTUNO.—Programa extraordinario

Uno de los mejores programas combinados en los «Jueves de Neptuno», es, sin duda alguna, el de hoy, en el que además de dos estrenos que se titulan «Matrimonios a la moderna», por Loretta Young y George Brent, y «Yo soy un hombre», por Joe E. Brawn, el famoso actor cómico, actuarán en los turnos de cinco y media y nueve y media Luisa María Morales, Tomasita Núñez, Ernestina Lecuona y el tenor Rafael Prada, además de Gaspar Betancourt en sus imitaciones, este último sólo actuará en el turno de las nueve y media. 20 centavos luneta en matinée y noche. La película «Matrimonios a la moderna» se exhibe a las dos, cinco y media y nueve y media. Mañana: «Damas del presidio». El sábado, «Tarzan, el hombre mono.» (Suprimidos los pases.)

TRIANON.—Cuando hace falta un amigo.

En tanda de las cuatro se proyectarán las bellas producciones «Esta edad moderna», por Joan Crawford, la comedia de Laurel y Hardy; «El villano» y «Cuando hace falta un amigo», por Jackie Cooper. En la tanda de las ocho y media, «Esta edad moderna.» A las nueve y cuarenta y cinco «El villano» y «Cuando hace falta un amigo». Mañana, a las cuatro, «El conquistador irresistible», por Robert Montgomery y «Amor en venta», por Joan Crawford y Clark Gable.

RIALTO.—Cuando hace falta un amigo

Jackie Cooper, como siempre, triunfando; cada vez que se estrena una película de este diminuto y gran actor en cualquier género que sea, el éxito está asegurado, como fué «El campeón», que vuelve hoy al cartel de este confortable cine, así como su última producción, la mejor de todas, titulada «Cuando hace falta un amigo.»

Completa el programa una revista, cartón y linda comedia en dos partes. Mañana, se repite el mismo programa. Sábado y domingo, «El milagro de la fe» y «El fiscal del Estado.»

ACTUALIDADES.—Fuller y Percy Rey.

Para hoy, jueves, un magnífico cambio de programa: Fuller presenta su nueva comedia titulada «Escándalo en el hotel», con 20 transformaciones, 8 personajes distintos; las Hermanas Milanés en sus bailes y los debuts de Percy Rey en bailes españoles; Conchita Loys en canciones y pregones cubanos. En la pantalla, las cintas tituladas «La mujer comprada», por Constance Bennett; «Su primer amor», por Douglas Fairbanks. Precios: luneta, 10 centavos; tertulia, 5 centavos. El domingo, regia matinée dedicada a los niños. La empresa recomienda mucho la comedia de Fuller titulada «Escándalo en el hotel», por ser una cosa seria en tranformación, lo mejor del repertorio de Fuller.

RIVIERA.—El Milagro de la Fe

En tandas de 5.15 y 9.45, se exhibe por última vez la gran producción de Chester Morris titulada «El milagro de la fe», acompañada de revista y comedia. A las 8.15, la interesante cinta «¿Qué vale el dinero?», por George Bancroft.

En matinée de 1.30, «El milagro de la fe», «¿Qué vale el dinero?», comedia, revista y variedades.

El viernes, «Gente viva», por James Gagney y la grandiosa film «Dos segundos», por Edward G. Robinson. Sábado y domingo, estupenda joya, «Tarzan, el hombre mono», por Johnny Weismuller y Nell Hamilton. Pronto, «Matrimonio a la moderna» y «Tentadoras.»

REGINA—Cuando hace falta un amigo

Dos bellas producciones hoy en este cine, por el pequeño y popular actor Jackie Cooper, tituladas «Cuando hace falta un amigo» y la interesante film «El campeón», por Wallace Beery. Completa el programa revista, cartón y linda comedia en dos partes. Luneta, 10 centavos hasta las 7.30 y 20 centavos mayores después de esa hora. Mañana, el mismo programa. Sábado y domingo, «El milagro de la fe» y «El fiscal del Estado.»

WILSON.—Papá por afición

Este magnífico cine, dotado del equipo Phillips, Movietone y Vitaphone; la última palabra en la sincronización, cuenta con selecto programa a base de función corrida de 2 a 7, luneta, 10 centavos; ; 8.30 a 11.30, caballeros 15 centavos y damas y niños, 10. Comienza con las variedades «Raquel Meller» y «Gertrudis Lawrence». Revista, las magníficas films «Papá por afición, por Marian Nixon y Warner Baxter. Regia joya «Deliciosa», por Janet Gaynor y Charles Farrell. A las 5.15, las variedades, revista y «Papá por afición.» Noche, el mismo programa de la matinée.

INGLATERRA.—Del amor cautiva

Regio programa hoy en este cine con la mejor ventilación y sonido. Tanda de 2 a 11.30, todos 10 centavos. En matinée y noche, variedades, «Vida de noche» y «Orquesta Schubert», en español; ;cartón «Hetic Hector». La super joya «Del amor cautiva», por Natalie Moorehead y Jack Mulhaill. Atracción de aventuras, «El ciclón de Cayena», por por Lane Chandler y Marie Quillan. A las cinco, «Del amor cautiva» y «El ciclón de Cayena». Mañana, «Un solo amor» y «Vidas opuestas». Sábado, «Tú serás madre.»

CUBA.—Variedades y películas

En tanda de cuatro, revista, cartón de muñequitos, la gran cinta de interés por Aileen Pringle, secundado por un reparto especial titulada «Wall Street» y la producción en español, por Ramón Pereda y Lupe Vélez, titulada «Hombres en mi vida». A las ocho y cuarto, en función corrida, revista, un cartón comedia, «Hombres en mi vida» y gran número de variedades por artistas conocidos del patio. Esta función es a beneficio del Club Deportivo Litográfico. Por la tarde, luneta 10; por la noche luneta, 20. Mañana, Hollywood al desnudo y «El divino instante.»

M.E.C.D. 2016

Información Telegráfica DEL INTERIOR DE LA ISLA

POR NUESTROS CORRESPONSALES

Pinar del Río

NUEVA VISITA DE UNA COMISION DE MAESTROS

GUANE, octubre 19.

Una comisión, integrada por varios maestros, me ha visitado, rogándome que haga saber, por medio de las columnas del DIARIO, su adhesión al señor Santa Cruz, Presidente de la Asociación de Maestros, en sus gestiones a favor del pago de sus haberes atrasados.

SENTIDO FALLECIMIENTO

MINAS DE MATAHAMBAE, octubre 19.

Hoy ha dejado de existir en este pueblo a una edad avanzada, la señora Brígida Barbosa viuda de Pérez.

Su muerte ha causado profundo dolor en esta sociedad, donde se le apreciaba por su carácter bondadoso y por su misericordia infinita.

Reciban sus familiares mi pésame más sentido.

Corresponsal.

CONFERENCIA DE ECONOMIA DOMESTICA

GABRIEL, octubre 19. DIARIO. Habana.—Una comisión de la Secretaría de Agricultura dió interesante conferencia sobre «Agricultura y Economía Doméstica, destacándose, especialmente, la señorita Carmen Goribar y el doctor Arias.

El pueblo muéstrase altamente complacido.

CORRESPONSAL.

LA FUNCION EN HONOR DE LOS TRIUNFADORES EN UN RECIENTE CONCURSO NACIONAL

PINAR DEL RIO, octubre 19.

A las dos de la tarde de mañana se celebrará en esta localidad una gran función en honor de los niños de los clubs La India y Cayajabo, pertenecientes al barrio de Ajiconal, en este Término, los que resultaron triunfadores con sus patios de gallinas y lechones en el Concurso Nacional de este año.

La ciudad se prepara para recibir dignamente a los triunfadores.

Las escuelas públicas tomarán parte importante en dicho acto, al que asistirán las autoridades civiles y militares.

SENTIDO FALLECIMIENTO

GUANAJAY, octubre 19.—DIARIO. Habana.—Víctima de penosa enfermedad falleció hoy la señora Martina González, viuda de Lorenzo, antigua y virtuosa vecina de esta villa, madre del doctor Félix Lorenzo, estimado médico de la localidad.

Muy sentido por nuestra sociedad ha sido el fallecimiento de la señora viuda de Lorenzo.

Corresponsal.

La Habana

SE LESIONO AL LANZARSE DESDE UN CAMION EN MARCHA

SAN JOSE DE LAS LAJAS, octubre 19.

Esta tarde fué asistido en el centro de socorro de esta localidad, el señor Nicolás Pérez, de 17 años de edad y vecino de Los Cuatro Caminos.

Presentaba diversas contusiones en la región abdominal y una herida penetrante en dicha cavidad, así como escoriaciones en el tórax, brazos y piernas, siendo declarado su estado de gravedad.

Según manifestó el lesionado, se ocasionó las heridas de que fué asistido, al lanzarse desde un camión en marcha. Manejaba el vehículo el chofer Eleuterio Ravelo, habiendo ocurrido el suceso en la carretera de Pedro Pi.

El herido fué trasladado al hospital Calixto García.

Corresponsal.

Matanzas

EL SARGENTO VALLADARES SUPERVISOR DE BOLONDRON

BOLONDRON, octubre 19.—DIARIO. Habana.—Ha sido nombrado Supervisor militar de este Término, el sargento Valladares, reinando completo orden.

ES ASALTADO UN LECHERO POR UN DESCONOCIDO

MATANZAS, octubre 19. DIARIO. Habana.—Acaba de denunciar ante la Jefatura de Policía, el lechero Antonio Macías Guitart, vecino de la finca «La Colorada», barrio de Campaña, que en la madrugada de hoy, al repartir la leche en la calle Colón, detrás de la Casa de Salud de la Colonia Española, le salió al encuentro un sujeto trigueño, bajo, sin sombrero, en camisa azul, el que, cuchillo en mano, lo obligó a bajarse del carro, diciéndole que le diera lo que llevara encima o de lo contrario lo mataría.

El denunciante simuló atender al requerimiento, echándosele encima al asaltante en un momento de descuido, por lo que el foragido se dió a la fuga.

SE PROYECTA CONSTRUIR NUEVOS PUERTOS SOBRE LOS CAYOS FLORIDANOS

WASHINGTON, octubre 19. (US.) Los planes para solicitar un empréstito de $111.000.000 de la Corporación de Reconstrucción, para ser empleados en la construcción de tres grandes puentes uniendo los cayos entre Miami y Cayo Hueso, fueron presentados hoy al presidente Hoover.

Charles R. Pierce, de Miami, y Will R. Porter, de Cayo Hueso, manifestaron que el costo de los puentes se liquidará automáticamente y expresaron esperanzas de que la Corporación resolviera el asunto la semana pasada.

La policía actúa activamente para detener al asaltador.

LESIONES GRAVES

El juez de Bolondrón informa al fiscal que inicia diligencias con motivo de lesiones graves sufridas por Agustín Padrón Lima, vecino de dicho término.

ACUCHILLADA POR UN HERMANO

El juez de instrucción de Colón comunica haber radicado causa por lesiones graves sufridas por María Victoria Figueroa, contra un hermano de ésta, nombrado Agustín Diego, quien la hirió gravemente con un cuchillo.

SUPRIMIDA LA SUCURSAL DE LA COMPAÑIA CUBANA DE ELECTRICIDAD, EN COLON

COLON, octubre 19. DIARIO. Habana.—En el día de hoy ha quedado suprimida en esta ciudad la sucursal de la Compañía Cubana de Electricidad, declarándose cesante a todo el personal de la misma.

El cierre de esta sucursal ha causado honda impresión, que evidencia que Colón, paulatinamente, va quedándose relegado en las esferas comerciales. Primeramente los Ferrocarriles Unidos, donde quedaron cien padres de familia en la mayor miseria; después, la Granja-Escuela «Alvaro Reinoso»; más tarde, la sucursal del Royal Bank y ahora desaparece la oficina a que hacemos referencia.

El pueblo deplora esta medida que seguramente es obligada por la actual crisis. También se nos informa que la sucursal del pueblo de Calimete ha sido suprimida hoy mismo.

DETENIDO UN INDIVIDUO QUE ASALTO A UN LECHERO

MATANZAS, octubre 19.

Esta tarde fué capturado por la policía municipal Mario Araya, que asaltó esta madrugada a un lechero, detrás de la casa de salud de la Colonia Española.

El detenido cuenta dieciocho años de edad y es vecino de San Alejandro, en Versalles.

CORRESPONSAL.

Santa Clara

FALLECIO, A CONSECUENCIA DE LAS HERIDAS RECIBIDAS, AL SER ARROLLADO POR UNA BICICLETA

SANTA CLARA, octubre 19. DIARIO.—Habana. A las doce y media de la noche, transitando Felino Cana, vecino de esta ciudad, por Marta Abreu y Toscano, al atravesar la calle fué arrollado por una bicicleta, que montaba Segundo del Pino, quien no tuvo tiempo de detener la marcha ni desviar el vehículo, quedando la víctima tendida en el pavimento.

Felino fué recogido por el vigilante Prado, que lo condujo a la casa de socorro, donde el médico de guardia le apreció diversos traumatismos por el cuerpo, así como la fractura del cráneo, calificando su estado de suma gravedad.

Fué trasladado al Hospital Civil, donde falleció en horas de la madrugada.

El ciclista se encuentra detenido a disposición del juez de instrucción.

CORRESPONSAL.

LO ACUSA DE INCENDIARIO

SANTA CLARA, octubre 19.

El señor Eusebio Pérez, vecino de Cascajal, ha denunciado hoy que encontró en el patio de su casa a Valois Ronda Chávez, y como quiera que ya en otra ocasión lo sorprendió tratando de darle fuego a su residencia estima que en esta ocasión lo guiaban análogos propósitos.

SORPREIDIDOS INFRAGANTI

La policía municipal del pueblo de Placetas detuvo a Aurelio Alonso Lajes y a otros individuos en los momentos en que se disponían a asaltar un establecimiento de la mencionada ciudad, ocupándoles varios instrumentos, de los que se usan para esos menesteres.

Los detenidos fueron puestos a la disposición del Juez de Instrucción.

LE SUSTRAJERON VARIOS OBJETOS

El señor Manuel Yanes Yera, vecino de Cumanayagua, denunció a las autoridades que le habían sustraído de su domicilio varios objetos de valor, viéndose precisados los «cacos» para penetrar en el mismo a violentar una ventana.

Supone que sea el autor del hecho Santos González Yanez, por haberlo encontrado en el interior de sus habitaciones.

CASA EDIFICADA SIN CONSENTIMIENTO

El señor Afonso Jorge, Juez de Primera Instancia de Banes, denunció en el Juzgado de Instrucción de Sagua que el señor Lucas Finales se introdujo en los terrenos de la finca «La Sevillanita» de su propiedad, levantando allí una casa sin su consentimiento.

LE OFRECIERON 20 PESOS POR SU CEDULA ELECTORAL

Justo Jesús Lara ha denunciado a las autoridades que, en su domicilio se presentaron dos individuos ofreciéndole veinte pesos por su cédula electoral.

Según le manifestaron se encontraban recogiendo cédulas por orden del alcalde de Santa Isabel de las Lajas.

COBRARON EL MES DE MAYO

Los maestros de Instrucción Pública los profesores del Instituto Provincial y de la Escuela Normal, y los empleados del Hospital Gerardo Machado, del Lutgarda Morales y de la Jefatura Local de Sanidad cobraron hoy, sus haberes de mayo,

Corresponsal.

Tan decaída . . . ¿Qué tendrá?

Una joven desesperada

DESESPERADA, decaída, cuando la joven llega a ser mujer se siente a menudo intranquila, nerviosa: necesita cuidado.

Durante este período álgido toda joven necesita de un fortificante como el Compuesto Vegetal de Lydia E. Pinkham.

Madres: el remedio para sus hijas está en el Compuesto Vegetal. Las cifras prueban que con él encuentran alivio el 98 por 100 de las mujeres. Pídase en las farmacias una botella o en la forma práctica de tabletas.

COMPUESTO VEGETAL DE

Lydia E. Pinkham

Camagüey

BROTE DE PALUDISMO EN EL BARRIO DE CONTRAMAESTRE

CAMAGUEY, octubre 19.

Se ha declarado un brote de paludismo en el barrio de Contramaestre Los casos se hacen ascender a doscientos, habiendo ocurrido ya cuatro defunciones a consecuencia del referido mal.

La Secretaría de Sanidad ha remitido trescientas dosis de quinina, que se pidieron con urgencia, tomándose severas medidas para evitar la propagación de la peligrosa enfermedad.

SE NIEGA A ENTREGARLE UN DUPLICADO DESPUES DE HABERLE ENTREGADO EL DINERO

El Secretario de la Administración Municipal de Mayarí ha sido acusado, por el chófer Julio Rodríguez Gómez, de no quererle enviar un duplicado de su título, después de haber cobrado los siete pesos y setenta centavos que se requieren para la entrega del mismo.

LOS CERTIFICADOS DE ADEUDOS MUNICIPALES

El sábado, seguramente les serán entregados a los empleados municipales los certificados de adeudos, los que según el acuerdo del Consistorio se podrán negociar, admitiéndose en una proporción de un cincuenta por ciento en el pago de las contribuciones.

Con esta medida se espera que experimente una fuerte reacción el comercio local.

Corresponsal.

Oriente

DETENIDOS TRES CUATREROS POR LA RURAL

SIERRA MORENA, octubre 19.

Han sido detenidos hoy en las afueras de esta población los cuatreros Francisco Cabello, Alfredo Julián y Antonio Ricardo, que anoche robaron y mataron un añojo en la finca San Vicente, de la propiedad del señor Juan Mazorra.

En el domciilio de los detenidos se ocupó la carne, siendo éstos puestos a la disposición del juez correspondiente.

Realizó este servicio la guardia rural del término de Corralillo, auxiliada por la policía de esta localidad.

FALLECIO A CAUSA DE LAS QUEMADURAS

MANZANILLO, octubre 19.

Después de 36 horas de horribles padecimientos ha dejado de existir, a consecuencia de las intensas quemaduras que recibera al incendiarse su fábrica de licores, el señor Isidro Quiroga.

Corresponsal.

LA LLEGADA DE ARIZA A GUANTANAMO

GUANTANAMO, octubre 19.

Anoche arribó a esta localidad el representante a la Cámara y caudidato en los comicios que se avecinan doctor Gabriel Ariza.

Se le dispensó un entusiasta recibimiento.

CORRESPONSAL.

HALLADO EN UN VIEJO BARRACON EL CADAVER INSEPULTO DE UNA ANCIANA QUE IMPLORABA LA CARIDAD PUBLICA

GUANTANAMO, octubre 19.

Al ser demolido el Central Santa María, fué hallada en un mal oliente y sucio cuartucho de un viejo barracón, el cadáver de la anciana Encarnación Malet, más conocida por el (a) de «Bachon», que contaba setenta años de edad.

La infeliz mujer venía padeciendo de una dolencia que le impedía implorar la caridad pública como hacía anteriormente, recibiendo algunas veces alimento de personas caritativas de la localidad, alimentos que por ser insuficientes le produjeron, como natural consecuencia, la muerte por inanición.

El fallecimiento de Encarnación data de unos dos días, por lo que su cadáver se encuentra en estado de putrefacción.

CORRESPONSAL.

Crónica Habanera

(Viene de la Página CINCO)

LYCEUM

Ayer tarde se celebró en los salones de la culta sociedad del Vedado el anunciado recital de piano de la señorita Fidelia Krieghoff.

La notable pianista triunfó nuevamente, siendo muy aplaudida en sus interpretaciones de Freixanet, Mozart y Debussy.

Una concurrencia selecta y distinguida presenció el concierto.

Hela aquí:

Señoras:

María Montalvo de Soto Navarro, Mercedes Cabañas viuda de Mederos, Kattie Betancourt de Martínez, Piedad de los Santos de Mazas.

Consuelo Sánchez de Colás, Margot Baños de Mañach, Fidelia Andreu viuda de Krieghoff, Lily del Portillo de Hurtado de Mendoza, Mercedes Bandin de Davidson.

Amalia Bacardí de Delfín, Evangelina Figueredo de Cubas, María Montiel de Martínez, Caridad González de Ruiz, Juana María Acosta viuda de Díaz.

Lilliam Mederos de Baralt, María Cristina Plasencia de Rodríguez Lamult, Mimí Bacardí de Grau, señora de Allones.

Lolita de la Torre de Gandía, Graciella Heydrich de Valencia, señora de Jiménez, Julia García de Espinosa, viuda de Jiménez.

Josefina Peña de Roldán, Josefina Barreto de Kouri, señora de Valls, Lolita Luis, Estela Andreu de Cuervo.

Elena de Arcos.

Señoritas:

Piedad Mazas, presidenta del Lyceum.

Mercedes Morales Robelin, Esperancita Bernal, Hortensita Colás, Marina y Elsa Díaz, Olga Rodríguez Plasencia.

Elena Pujals, Josefina y Lourdes Hurtado de Mendoza, Ana María Carrillo, Conchita Martínez Aparicio.

Teresa De Beche, Odette Descamps, María O-Reilly, Lydia Carbonell, Gloria Andreu, Nereida Cartaya.

Elena López Hernando, Merceditas Muñiz, Ulda Mañas, Mayita Juncadella, Rosa Herrera, Anaís Fernández Centurión.

Beba Pujals, Lucerito Weiss, Bebé Regalado, María Antonieta Freyre, Esther Febles, Ana María Herrera, Clotilde Isoba.

Ada Kourí, Nenita Villa, Martha Pujol, Nena Tamargo, Martha de Castro, Rosina Guastella, Matilde Eve Ortega.

Josefina de la Cotera, Lourdes Caballero, Rebeca Silva, Corita Sánchez Agramonte, Ada Alday, Teresa Pujals.

Adriana Loret de Mola, Nena Llerandi, Chiquitica Sánchez, América Miquel, María Luisa Jiménez.

Silvia Carranza, Carmelina Guanche, Silvia Echevarría, Margot y América Montaño, Graciella Alfonso, Virginia Lluy.

Estela Sonville, Mirian y Martha Betancourt, Margot, María y Gloria Gastón, Odila Medel, Natalia y Emelina Giraud.

Onelia Velazco, María Cortez, María Luisa Guerrero, Serafina Solorzano, Esperancita Ledón, Lidia y Gilda Goncé.

Josefina Díaz Sera, Guillermina Soto, María Lamar, Carmen Pérez Cañal, Teté Estébanez, Beba Montenegro.

María Odoardo, Enriqueta Cuadra, Sarita Mc Avoy, Josefina Peón, Carmela Navas, Rosita y Nina Vinent, Emelina Martínez Vivó.

María Elena Alvarez Pedroso, Olga Menéndez, Celita de Vélez, Nena García, Blanca Menéndez Tomé.

Olga Ortega, Lilliam Rojo, Carmelina Villa, Ada y Graciella de Blanck, Mirta Linares, Mimí Muñiz.

Alicia Boza, Olga de Blanck, Carmita Díaz, Clotilde Ortiz, Carmita y Beba Agra, María Portuondo.

Noni Muntal, Bebé Gastón, Lolita Vidal Lage, Carmen Caballero, Gloria Rodríguez Ecay, Alma Ginorio, Amada Alvarez.

Lolina Candia, Nora Valencia, Isabel Caballero, Dulce Díaz, Ana María Alvarez, Daddy Monteagudo, María Teresa de la Cruz.

Luisa Seitz, Armanda e Isabel Pareja, Gladis García, María Amalia Freixas, Isabel Betancourt, Myosotis Iduate y Elsa Krieghoff.

FIESTA BENEFICA

El próximo día seis de noviembre, a las cuatro de la tarde, se celebrará en el Auditorium una fiesta organizada para recabar fondos destinados a terminar las reparaciones que se están llevando a cabo en la Iglesia de Monserrate, de la que es Cura Párroco el Rvdo. Padre Méndez.

La exquisita comedia de Jacinto Benavente, «Rosas de Otoño» será representada por el Cuadro de Declamación de la Sociedad Pro-Arte Musical, con la señorita Marta Aspiazo.

También tomará parte en esta función la señora Dulce María Blanco de Cárdenas, que cantará acompañada de la Orquesta Sinfónica, bajo la dirección del maestro Gonzalo Roig.

Las localidades para la fiesta benéfica se encuentran a la venta en los grandes almacenes de «El Encanto», en Perseverancia 52 y en el Auditorium. Se podrán separar por los teléfonos M-8918 y F-1323.

TRASMISIONES POR RADIO

Esta tarde, de cinco a seis, se trasmitirá por la estación CMBS, de Calzada y H, «La Hora del Te.»

Los radioyentes, que ya están acostumbrados a los exquisitos programas de estas audiciones, esperan cada día con mayor interés los martes y jueves, en que se trasmiten.

En el programa de esta tarde ha habido un cambio, sustituyendo la señorita Amparo Cadenas a la señora Dulce María Blanco de Cárdenas.

Interpretarán los programas de piano las señoritas Carmelina Ramírez y Myrta Grey.

El Cuadro de Declamación de «La Hora del Te» presentará también la comedia de Linares Rivas titulada «La Pitanza.»

Desde la Estación CMW, del DIARIO DE LA MARINA, recitará esta noche «El Bardo de las Damas», pseudónimo que usa atinadamente un distinguido abogado, el doctor Ernesto Angulo, quien deleitará a los oyentes durante la «Hora del DIARIO», que se trasmite de nueve a diez de la noche.

TEATRO FAUSTO

Ayer se estrenó en el elegante teatro Fausto la interesante película «Una cita con la Muerte» en la que son protagonistas Lila Lee y Robert Armstrong.

Esta cinta de escenas sensacionales volverá a ser repetida hoy en los turnos preferentes de cinco y media y nueve y media.

El programa se completa con comedias, cartones y noticiarios y la magnífica película «La Esquina del Pecado» con Irene Dunne y John Boles, que se exhibirá en los turnos especiales de tres y media y ocho y media.

La orquesta Havana-Casino, que tanto éxito ha obtenido, actuará en los intermedios.

Mañana se estrenará «Congorila», filmada en las selvas del Congo Belga.

Edel FARRES

VENDA SUS JOYAS VIEJAS

Compramos oro, platino y plata.

Objetos sanos o rotos, bolsas de oro de señora y caballero, cadenas de abanicos, pulsos, relojes, monedas de cualquier nación y otras joyas antiguas, aunque sean artísticas. Fabricamos y arreglamos joyas y relojes por difíciles que sean.

Carballal Hnos. San Rafael 133. Tlf. U-5744

HEMORROIDES

SIEMPRE ALIVIADAS Y LA MAYOR PARTE DE LAS VECES CURADAS CON LA

POMADA MIDY

Representantes Para Cuba: Apartado 137. — Habana.

En contacto con París.

LA CASA GRANDE está terminando, el que ha de ser el más interesante programa de Invierno de todas las épocas. Promeso que se cumplirá.

El contacto que mantiene con París le permite presentar ahora las primicias de la Moda de Invierno que va recibiendo:

TELAS.
VESTIDOS.
ZAPATOS.
SOMBREROS.

Dentro de lo más sugestivo que se ha creado, llevan el sello característico de la época que atravesamos: el «Sello de la Economía», en el que inevitablemente han tenido que inspirarse también, los geniales creadores de la Moda. Lo dicen textualmente los informes de París

Venga a «La Casa Grande» a orientarse sobre los nuevos detalles de la moda.

la Casa Grande

Viboreñas

BODA DISTINGUIDA

Graciella Guerra
Roberto Esnard

Mi primera nota, dedicada preferentemente a tan afortunados jóvenes.

En la tarde de ayer se ha celebrado en la residencia de mi distinguido amigo el doctor Ramiro Guerra, gran escritor y periodista actual Secretario de la Presidencia, la boda notarial de su lindísima heredera la elegante señorita Graciella Guerra, una admirable figulina poseedora de muchas envidiables y valiosas dotes, boda por poder en la que su muy dichoso prometido el estimado joven Roberto Esnard estuvo representado por el joven «Ramirito» Guerra, hermano de la bellísima princesita desposada.

Testigos por Roberto fueron:

Los señores Adalberto García Pujols y Miguel Angel Chacón.

Y firmaron el acta por Graciella, los señores Miguel Angel Campos y Miguel Díaz.

A las cinco de la tarde tuvo efecto el solemne acto de su boda católica, en la Iglesia Parroquial de San Francisco de Paula, ante su Párroco el culto sacerdote doctor Alfredo Llaguno.

Linda, elegante y muy admirada la novia, fué objeto de merecidísimas celebraciones.

Fué la madrina la distinguida dama Isabel María Molina, amante madre de Roberto.

Padrino, el autor de los días de Graciella, doctor Ramiro Guerra.

Testigos por ella:

Los señores Ricardo Granda, Niceto del Valle y Raimundo Prat.

Por Roberto:

Los señores Antonio Camacho y Joaquín Tovar, y su hermano el joven y reputado facultativo doctor Julio Esnard, mi servicial amigo «Julito».

Presenció su unión un grupo de sus familiares y amistades íntimas, que felicitaron afectuosamente a Graciella, haciendo llegar sus votos por su felicidad en su nuevo estado, hasta su ya dichoso esposo, que tan impacientemente la aguarda en la gran ciudad neoyorquina, en la que residirán, y para la que embarcará en esta semana la señora Guerra de Esnard.

Bien saben Graciella y Roberto que los votos que por su venturosa vida formulo son tan sinceros como expresivos, seguro de que su felicidad en su hogar presidido por tan gentil soberana será imperdurable.

Que así se la desea, quien mucho admira a Graciella y aprecia a Roberto.

SRTA ASELA FERNANDEZ

Mi primera nota dedicada a tan admirable señorita, que de nuevo pasa unos días en la residencia de la linda figulina señorita «Marita» Bethencourt, tan admiradas en las noches de «Mujeres y Flores», del coquetón «Gran Cinema».

La arrogante trigueña a más de su delicada belleza posee el poderoso atractivo, con el que he quedado agradablemente sorprendido, de ser una excelente pianista y prométome pronto tener el gusto de oirla en la residencia de los padres de «Marita», los amables esposos González-Bethencourt.

Admita mi saludo la triunfadora Asela, tan sincero como expresivo.

* * *

EN NUESTRA PARROQUIA

Hoy como jueves, continúan los piadosos cultos al Santísimo.

A las cinco de la tarde, según es costumbre, realizándose los de todos los jueves.

El sermón está a cargo del querido Párroco, Presbítero José Rodríguez Pérez.

* * *

RAMON CANCIO VALDIVIA

El antiguo y querido amigo, excompañero por muchos años en el Laboratorio de Obras Públicas, que permaneció muchos días en «La Purísima Concepción», ya se encuentra en el hogar de su amantísima madre, la respetable dama Carmen Valdivia viuda de Cancio, completamente restablecido.

Mucho me alegra poder consignar tan agradable noticia, por el buen afecto que a «Ramoncito» profeso, que bien se merece por sus inquebrantables demostraciones de excelente amigo.

* * *

LUIS DE ARIAS

Aunque aún permanece en «La Purísima Concepción» este estimado joven, esposo de la hermosa dama Rita María Montejo del Castillo, ha mejorado mucho en la molestia dolencia que padece.

Por la autora de sus días, mi buena amiga la Directora del Conservatorio Arias, señora Asunción G. de Arias, he sabido de su mejoría, y que es solicitamente asistido.

Yo espero que pronto abandonará esa Casa de Salud, lo que así deseo.

* * *

PABLITO VALDES CAMEJO

Otro buen amigo, cumplido joven cuya ausencia se echa de menos en la farmacia «San Juan», en la que realiza sus labores.

Pablito permanecerá por algún tiempo más en esa Quinta, atendiendo su salud que se quebrantó por realizarlas muy intensamente.

Ha mejorado apreciablemente sometido a un riguroso plan facultativo y a un absoluto reposo, que me permiten esperar verlo pronto atendiendo a sus muchas clientas con su habitual galantería.

* * *

LUIS SARDIÑAS

Un caso más en «La Purísima Concepción».

Luis, como Pablito, laborioso empleado de farmacia, labores que tal parecen llegan a minar la salud de la juventud, ha de continuar en ella, pues aunque ha mejorado un poco, no es lo suficiente para poder dedicarse de nuevo a sus habituales ocupaciones.

Una recaída ha tenido, pero ya se repone rápidamente de ella.

Bien sabe «Luisito» lo mucho que deseo verlo pronto entre nosotros.

* * *

COLEGIO DE VARONA

Oportunidad tengo hoy de dar a conocer las labores culturales de una admirable señorita, femina que comprueba el carácter tesonero de nuestras animosas mujercitas.

El día dieciseis ha quedado inaugurado en nuestra populosa barriada un nuevo plantel de enseñanza que lleva el nombre de su Directora, la bella y muy culta señorita María de los Angeles de Varona, competente profesora de la Escuela del Hogar, e hija del inolvidable patriota Don Torcuato de Varona.

María ha instalado su colegio en la calle de Delicias, amplia casa letra A., entre las Avenidas de Concepción y San Francisco, y dedicará sus labores culturales a la enseñanza de señoritas y niñas, y también a la de niños hasta los doce años.

Con cursos completos, desde el de Kindergarten hasta superiores de Bachillerato, Piano, Solfeo, Comercio, Inglés, Corte y Costura y trabajo manual de la mujer, en la que tan competente es tan admirada amiga, contando con acreditados profesores.

Muchos éxitos le deseo, y le auguro a la señorita de Varona, que bien los merece por su inteligencia, laboriosidad y reconocida cultura.

Urbano Del Castillo.

40 AÑOS DE ÉXITO

VINO-LEGÍTIMO

PEPTONA-BARNET

FERROFOSFATADO

3 Copitas alimentan más que 100 gramos CARNE FRESCA

Todo se asimila pronto sin digerir, descansa el estómago y el hígado

PREPARADO POR: Droguería "Sarrá" - La Mayo

SUSCRIBASE AL Diario de la Marina

EL PARAISO DE CUBA

GRAN HOTEL DEL BALNEARIO

A 800 pies de Altura.

Líbrese de los ardores del verano y goce del fresco y la apacibilidad de la montaña

A dos horas y media de la Habana, en el centro de un valle encantador con un clima delicioso y aguas medicinales que le harán eliminar las toxinas del cansancio y de los disgustos y le curarán sus afecciones de las vías digestivas y urinarias. El más bello edificio del interior de la República. Gran Parque. Restaurant de primera clase. Habitaciones todas exteriores. Pensión completa incluyendo los baños y el uso de las aguas medicinales desde $3.50 al día. Arreglos por familias numerosas y estancias prolongadas.

Para los visitantes TABLE D'HOTE excelente a $1.25 almuerzo o comida.

EN EL GRAN HOTEL DEL BALNEARIO

SAN MIGUEL DE LOS BAÑOS

Pida las aguas de estos manantiales en todos los Establecimientos de Víveres, Cafés y Restaurans O DIRECTAMENTE AL DEPOSITO. TACON 4. TELEFONO A-7627.

M.E.C.D. 2016

¿CALAMBRES? Lo mismo que dolores musculares los remedia de inmediato el LINIMENTO de SLOAN —Mata-dolores

UNA FORMULA PERFECTA

Cutis limpio—Sangre pura—Digestión normal.

Tras una serie de experimentos, el Dr. William Brandreth, afamado médico de Inglaterra, logró combinar seis preciosos ingredientes vegetales en "una fórmula perfecta." Tan perfecta, que ha sido aclamada en más de 70 países, y que cuenta con millones y millones de agradecidos favorecedores.

Estos ingredientes están combinados de tal modo, que las Píldoras de Brandreth pueden tomarse indefinidamente sin riesgo de malas consecuencias ni necesidad de aumentar la dosis. No irritan ni envician. Su acción está limitada al intestino grueso, y por lo tanto pueden tomarse largo tiempo sin que interrumpan la digestión.

En los bosques de seis lejanos países se recogen las preciadas hierbas que componen las Píldoras de Brandreth y le ofrecen al público un medio ideal de combatir el estreñimiento.

Las Píldoras de Brandreth no están hechas para aquellos que buscan un efecto rápido y violento. Su acción consiste en asegurar el funcionamiento completo y regular de los intestinos, sin temor de malos resultados.

Tome las Píldoras de Brandreth por la noche . . . y a la mañana siguiente se convencerá de por qué se las ha llamado "una fórmula perfecta." Las venden todas las buenas farmacias.

FARMACIA DROGUERIA DE "JOHNSON" DE TURNO LOS LUNES Obispo Nº 30 TELEFONO A-2129.

LA MAYOR 35 EDIFICIOS 700 EMPLEADOS SARRA DROGUERIA ABIERTA TODOS LOS DIAS TODA LA NOCHE LOS MARTES A-8026 A-3641

Farmacias de Turno

JUEVES

HABANA

Ave. de Bélgica núm. 8	M-4425
Prado núm. 113, (Capitolio) . H-4418	M-5564
Ave. de Menocal núm. 6	M-4660
A. M. Lazcano y Dragones	M-4774
M. Gorgas y Oquendo	U-6773
Colón y Aguila . .	M-4525
P. Varela y Zenea .	U-5402
Salud núm. 173, entre Marqués González y Oquendo	U-6895
Ite. Rey y Monserrate	M-4413
A. Arias y Crespo . .	M-5533
Ave. de Menocal y Príncipe	U-6373
Romay núm. 55, esq. a San Ramón	M-4470
Marta Abreu núm. 44 .	M-4740
Cuba y Acosta . . .	M-9558
Ave. de Italia núm. 31	M-5706
M. Morúa Delgado 43	M-9235
Padre Varela núm. 50 .	U-6600
Gral. Carrillo y Gral. Freyre de Andrade .	U-6869
M. Gómez y San Nicolás	M-5030
M. Gómez núm. 347 .	M-4490
Someruelos núm. 26 .	M-5003
Desagüe y Franco . .	U-6767
Ayesterán y Desagüe	U-6966 U-2539
Oficios núm. 35 . .	M-4253
V. Muñoz y Gral. Aranguren	M-4503
Aguiar y Chacón . . .	A-0111
S. Rafael 12 . A-5495	A-7007

VEDADO

Calle 23 núm. 458, entre 8 y 10	F-6132
Calle 17, entre E. y F.	F-6110
Calle 17 y	F-6006
Ave. de Wilson núm. 131, entre 16 y 18 .	F-6160
Calzada entre Paseo y 2.	F-6174

VIBORA

10 de Octubre y Josefina . I-6442, I-7240	I-7702
O-Farrill y José Antonio Saco	I-7730
10 de Octubre núm. 557½	I-7630
Concepción y Porvenir.	X-3030
Sta. Catalina y Cortina	I-7735

JESUS DEL MONTE Y SANTOS SUAREZ

Zapote núm. 22 . .	I-2222
Quiroga y Delicias . .	I-7772
10 de Octubre núm. 280	I-7378

LUYANO

Calzada de Concha número 4 . . . X-2223	X-2222
Calzada de Luyanó núm. 211	X-2216
Acierto y Herrera . .	No tiene

CERRO

San Pablo núm. 36 . .	U-7026
Calzada del Cerro 558	I-5968
B. Aires y Paz . .	I-3003

NOTA.—Este grupo deberá prestar el servicio público todo el día y la noche de los domingos, fiestas y duelo nacional, siguientes: Enero 23 y 31; Marzo 1; Abril 24; Junio 5; Julio 17; Agosto 28; Octubre 9; Noviembre 29.

HABANERAS

LA MODA ACTUAL

ELEGANTE TURBANTE

Este modelo, que obtuvo el Premio de Elegancia 1932, lo luce **Mlle. Roberte Cusey,** su creadora, que como se ve es muy bonita también.

Es de terciopelo **chiffón** color marrón, con un broche muy fino a un lado y un velito bordeado por un bies de terciopelo, del mismo color del turbante.

EXPOSICION DE VESTIDOS

Las señoritas Salas, que durante siete años nos han demostrado en sus exposiciones anuales, cuanto de elegante y bello reúne París, en artículos de modas, no quieren ser menos este año y están preparándose para el lunes, en el teatro **Encanto,** donde nos expondrán más de cien modelos acabados de recibir.

Allí apreciarán nuestras mujeres distinguidas el gusto y **chic** con que han sido escogidos los modelos que pasarán por el escenario esa tarde en los airosos y finos cuerpos de un grupo de muchachas muy bonitas y muy elegantes.

Hay primores en trajes de **sport,** de calle, de tarde y entre los de noche unas verdaderas maravillas.

Abrigos con pieles, trajes de comida, y cerrando la exposición, un elegantísimo traje de novia.

Todos estos modelos que son de las mejores firmas de París, están hechos en las telas y colores de moda, pudiendo adquirirlos, pasado ese día, en su **maisón** de Prado, 71.

Además del aliciente que constituye la exposición, habrá números de variedades, tomando parte una famosa orquesta que tocará lo mejor de su repertorio.

Una tarde de arte y elegancias será, indiscutiblemente, la del lunes en **El Encanto,** aumentando el número de atractivos una película muy interesante que empezará a las tres y media.

UNA RECOMENDACION

Para aquellas personas que siempre están buscando el jabón o la crema para mejorar su cutis, aconsejo que tengan buen cuidado, pues a veces resulta que por evitar un mal encontramos otro mayor.

La crema y jabón **Mireya,** que están fabricados con esmero y con ingredientes puros del país, deja el cutis limpio y suave, pues están hechos a base de cascarilla de huevo, miel de abejas y aceite de almendras, extraído por el mismo fabricante resultando de una garantía absoluta.

Estos productos pueden encontrarse en las principales tiendas y droguerías.

UN BUEN CONSEJO

Es un peligro guardar nuestras joyas o papeles de importancia en nuestras casas, y que por un descuido o por la ambición de sirvientes poco agradecidos, podemos perder en un momento.

Estamos atravesando una época de egoísmos que es casi imposible tener confianza en nadie y debemos estar siempre prevenidas de los ataques inesperados.

El **Banco de Comercio** tiene unas cajitas de seguridad en sus bóvedas, donde se puede guardar todo lo que de valor tenemos, bien en ahorros, documentos o prendas, que queremos dejarle como recuerdo a nuestros hijos.

Esas cajas de seguridad nos garantiza lo que poseemos y nos dará la tranquilidad de saber que en cualquier momento de un robo, nuestros valores están absolutamente protegidos.

En la Sucursal que tiene establecida el **Banco del Comercio,** en la Avenida de Italia, 66, entre Neptuno y San Miguel, lugar céntrico y de fácil comunicación y comodidad para las señoras, por estar cerca de los principales almacenes de ropa, sedería y joyerías, pueden, también, depositar sus prendas.

Allí, en cualquier momento, pueden ir a guardar o extraer de sus cajas lo que tienen bajo la protección del Banco, por un alquiler insignificante.

TRASLADO DE UN PROFESIONAL

El conocido doctor Bienvenido Giroud Lescano, ha trasladado su domicilio y consulta a la calle de San Rafael, 109, entre Gervasio y Escobar.

Su numerosa clientela está de plácemes por tener de nuevo al doctor Giroud en la ciudad.

CURIOSIDADES

Las mujeres en el Japón ocupan puestos al igual que el hombre.

Allí se ven desempeñando el de guardas de ómnibus. Todos los cafés tienen personal de servicio femenino.

Hay muchas mujeres marineras y aun comandantes de naves. Mujeres son la mayoría de los dependientes de negocios. Otro oficio femenino y característicamente japonés es el de mensajero. En ciertos puntos de la capital se ven grupos de muchachas, que se distinguen por una divisa, las cuales llevan cartas y paquetes.

FANTASIA DE SCHUMANN

Lágrimas, más lágrimas, todas las lágrimas de la floresta;
suspiros, más suspiros, todos los hondos suspiros del monte!
Busco y rebusco entre los árboles, lanzando amorosa protesta,
a la Amada muda y perdida en un incógnito horizonte.

Está ella acaso balanceada en una rama inaccesible
bajo el caricioso y sandoso deliquio de un raro bulbul?
O en la fascinadora estrella que en lengua de oro irresistible
la hizo soñar un vago sueño lleno de temblores de azul?

Lágrimas más lágrimas, todas las lágrimas de la floresta;
suspiros, más suspiros, todos los hondos suspiros del monte
¿no son capaces de atraerla? Caronte ya en barca apresta
y las Constelaciones cierran sus ojos en el horizonte.

Armando Godoy.

PENSAMIENTOS

Las mujeres nunca deben olvidar que ellas son las esclavas de la opinión pública.

Son muchas las mujeres que, contemplando los efectos del mal, saben encontrar las causas.

XX.

MENU DEL DIA

Almuerzo	Comida
Manhatan cocktail.	Grape fruit con Kirch.
Huevos al nido.	Puré de fríjoles negros.
Parguitos fritos.	Frituras de huevas de pargo.
Costillas a la Papillot.	Col al gratín.
Espinacas con queso y jamón.	Pierna de carnero asada.
Ensalada de berros.	Ensalada variada.
Yemas dobles.	Carlota Rusa.

RECETAS

Croquetas de ave con puré de castañas

Se salcochan las castañas y se les quita la cáscara pasándolas por un colador. Se salcocha el ave y se pica en la máquina la pechuga y demás, uniéndola al puré de castañas.

Se sazona con sal, pimienta y nuez moscada; se baten dos yemas de huevo agregándole una cucharadita de aceite, mezclándolo todo y revolviéndolo al fuego vivo hasta que la masa esté seca. Se forman las croquetas envolviéndolas en pan rallado, luego en huevo y otra vez en pan rallado, friéndolas en manteca muy caliente.

M. R. de FONTANILLS

SI CONTRAJO UN resfriado ataque la GRIPE que le amenaza: tome Vd. el LAXATIVO BROMO-QUININA

SI YA ESTA CON gripe líbrese pronto, tomando el LAXATIVO BROMO-QUININA la fórmula incomparable contra RESFRIADOS y GRIPE

Busque en la cajita la firma de E. W. GROVE

LOS DE VALDEORRAS EN LOS JARDINES «LA POLLAR»

Estos simpáticos gallegos también celebrarán una gran fiesta el domingo veintitrés, que viene volando en todos los jardines de La Pollar, rincón precioso del Salón Trimalta. Consistirá en un gran banquete que se cornará con baile papaito, porque van a bailar con los de esta sociedad las mujeres más bonitas de la Habana y su comarca. El menú será muy gallego y por lo tanto admirable y abundante y la música lo mejor de lo mejor en materias de programas bailables.

En fin, una fiesta donosa y galana el domingo próximo por la obra y gracia de los bien queridos gallegos de Viana y de Valdeorras.

EL FESTIVAL DE LOS DE POL EN LA TROPICAL

«Un día en La Tropical» es el título de la fiesta que los del Ayuntamiento de Pol, organizan para el próximo domingo día 23 en los jardines de La Tropical.

La Comisión organizadora, secundada por su lindo Comité de Damas, no descansa un momento, habiéndose propuesto que esta fiesta sea un éxito más de la sociedad que representan.

Entre los conjuntos musicales que amenizarán dicho festival está la orquesta jazz band que dirige el profesor Emilio Parada y el septeto J. L. Piedra.

No olvide que la socidad obsequiará a los concurrentes con la gran cerveza Tropical, esperando que el domingo no se quepa en los jardines.

El precio de las entradas es de cuarenta centavos los caballeros y gratis las damas. Están a la venta durante la semana en Progreso, 13, teléfono M.-6436.

ADMIRABLES SERVICIOS DE LAS HIJAS DE GALICIA

Todos los días se realizan importantes operaciones en el Sanatorio «Concepción Arenal», de la Sociedad «Hijas de Galicia» por los notables cirujanos doctores Carlos del Valle y Emilio Tudurí; el ortopedista, doctor Claudio Graña; el tocólogo, doctor Alfredo Alvarez; y el especialista de garganta, naríz y oídos, doctor F. Barreras, quien desempeña además con gran acierto el cargo de Drector de la mencionada Casa de Salud.

Cada intervención quirúrgica representa un triunfo y cada triunfo un nuevo galardón para esa prestigiosa sociedad de asistencia sanitaria al niño y a la mujer, que cuenta en sus listas sociales con millares de asociadas, las que se muestran satisfechísimas del tratamiento que reciben del actual cuerpo médico, cuya competencia y grandes méritos son las propias asociadas las primeras en reconocer y proclamar.

El Laboratorio y el Departamento de Rayos X rinden también una labor eficientísima, al igual que el servicio de luz alpina, diatermia, corrientes galvánicas y corrientes farádicas así como las salas de inyecciones y curaciones, que están montadas con todos los adelantos, como corresponde a una moderna casa de salud.

En Australia —también

LaNiña Seih y su amiguito, Row St., Kilcoy

los resfriados se cortan

sin medicina interna

"Cuando a la nena le daba el crup," dice la Sra. Robert Seih, "le frotaba Vaporub en el cuello y el pecho, observando que en seguida le calmaba los terribles accesos de tos. Nosotros lo empleamos para toda clase de resfriado."

En 61 países, millares de madres, a semejanza de la Sra. Seih, tienen decidida preferencia por este ungüento vaporizante moderno porque ataja los resfriados sin trastornar los pequeños estómagos, como acontece tan a menudo con la medicina interna en demasía.

Frotado simplemente al acostarse, Vaporub obra de dos modos a la vez: (1) por estimulación . . . a través de la piel como una cataplasma; (2) por inhalación . . . despidiendo vapores medicinales que se inhalan al dormir.

El alivio es *doblemente rápido*—para adultos a la par que para niños.

VICKS VAPORUB EN 61 PAISES

Sociedades Españolas

LOS OVETENSES VAMOS DE JIRA EL DOMINGO 23

Será un caos de alegría que tendrá lugar el domingo que viene, para honor de Vetusta

Como en la señorial Vetusta--Viva Oviedo—por San Mateo, su patrón, siempre llueve, este San Mateo, no le basta con mojar a Oviedo en sus fiestas, sino que sabiendo que en la Habana hay gente de Oviedo, con todo y Círculo Ovetense, se traslada tal día a la Habana con todo y nubes. Mas por si fuera castiguito del santo acuático, los de Oviedo que nacemos con esponja por dentro y con impermeable por fuera, pues poniéndonos al mal tiempo la mejor carita que tenemos en el baúl, que aun guardamos en Tiscornia, celebraremos el domingo una fiesta fina, elegante, galante, propia de gente universitaria y trovadora. Una gran fiesta.

Ayer, en el sube y baja del Centro Asturiano, tropecé, primero, con la nariz del chato Presidente del Círculo, **Enricote** Villanueva, y más tarde con todo el Presidente.

—¿Qué hubo?

—Nada, chico; que este San Mateo sigue tan acuático como siempre; véole con ganas de estropearnos el pasodoble de todas las maneras; pero como no hay manera de que nadie estropee a los de Vetusta por **santin** que sea, pues nosotros los del Círculo Ovetense, vamos de fiesta, aunque se caiga el cielo con todos los azucarillos celestiales; celebraremos nuestra tradicional fiesta, tradicionalmente acuática, el domingo próximo, en la graciosa finca «Bastien»; pues si llueve nos metemos a comer y a yantar en el hall, que es espléndido, y allí, como si no lloviera. Que no llueve, pues salimos a los jardines a darle dulce al son y danzón y a la «Soberana», y más nada. El pote está que **fierve** continuo y la orquesta ya está ensayando, y diciendo así y cantando así, nos sonreiremos de lo acuático de San Mateo, y a otra cosa que produzca más.

—Y el mujerío?

Tan asombroso como numeroso.

Vamos **pallá.**

Pallá vamos.

TRAGEDIA FAMILIAR

Acaso por una venganza errónea ha doce años Mrs. Aurelia Libo Lorenz, que aparece en el grabado se llevó los dos niños de su hermano Rudolph Libo a su apartamento del decimoséptimo piso de un hotel de Milwaukee, después de atarlos de manos y pies, los arrojó por la ventana hacia la calle. Ella misma también, acto seguido, en un acto de pura insania saltó al espacio, ocasionándose la muerte.

HOMENAJE AL PRESIDENTE DE SOCIEDADES JOVELLANOS

El próximo domingo, día 23 del actual, esta sociedad dará la bienvenida a su Presidente Social Sr. José Rodríguez Rozán, que arribó recientemente de la madre patria.

Con este motivo se celebrará un té bailable de 3 a 7 de la tarde en su local social de O-Reilly 92, invitando por este medio a sus amigos, simpatizadores y socios en general de esta cultural institución.

Esta fiesta será amenizada por el notable conjunto musical integrado por señoritas, denominado «Indias del Caribe».

Un nuevo éxito para la gentil sociedad de los alumnos y ex-alumnos del gran Centro Asturiano de la Habana, le auguramos en este día glorioso de bienvenida al querido compañero.

EL DOMINGO PROXIMO BAILE EN EL BENEFICA SPORT

En esta simpática sociedad se celebrará un gran baile la noche del domingo próximo; baile que ha levantado entusiasmo entre sus asociados.

Dará comienzo a las dos de la tarde y terminando a las dos del día siguiente, estando el programa bailable a cargo de las afamadas orquestas «Lincoln», con su cantante Antonio García, Jazz-Band de Quintana, Melody Boy, Armando Beltrán y el renombrado sexteto Yumurí.

Debiendo las familias que deseen concurrir a esta sociedad solicitar su invitación en la secretaría del club, sita en la calle de Rodríguez y Atarés (Jesús del Monte) a cualquier hora del día.

UNA SOLA PRUEBA ¡ASMÁTICOS!! LOFAOL DROGUERIA "SARRÁ"

LA FIESTA DE CARIDAD DE LA BCIA. GALLEGA

Se celebrará con el noble fin de recaudar los fondos para el aguinaldo anual de sus pobres

En la última reunión celebrada por la Directiva de la Beneficencia de Naturales de Galicia, se designó la Comisión de Arbitrar Recursos, para que organice una función teatral con el fin de recaudar fondos para el «aguinaldo» de los pobres de la Beneficencia.

Dicha función se celebrará en el Teatro Nacional, la noche del seis de diciembre; función que ha de resultar un verdadero acontecimiento artístico.

La Comisión organizadora desea hacer un llamamiento a todas las personas caritativas, para que contribuyan con su óbolo, a la mencionada función de caridad, ya que de esta manera puede llevarse a cada hogar de los pobres de la Beneficencia, un alivio constituído por el «aguinaldo».

Espera la Beneficencia de Naturales de Galicia, que, todas las personas caritativas, dado los nobles fines que la mencionada Comisión organizadora persigue, todos le presten su concurso, no, solamente tomando su entrada, si no que también asistiendo a la misma en compañía de sus amigos y familiares.

Debe la colonia gallega de Cuba en estos tiempos de penuria, demostrar sus grandes dotes de caridad, predicándola.

El programa, que iremos dando a conocer desde esta Sección, ha de constituir un verdadero acontecimiento artístico.

INTENSA LABOR QUE HACEN EN ASOC. CANARIA

En todos los sectores de la de su Sanatorio se labora a diario con éxito formidable

Durante el pasado mes de Septiembre se ha realizado una intensa labor en el Sanatorio «Nuestra Señora de la Candelaria», propiedad de la Asociación Canaria, por los médicos y cirujanos, así como por los Departamentos de Rayos X y Laboratorios.

Operaciones

Por el doctor Roberto Chomat, Director del Sanatorio, auxiliado por el joven doctor Bernabé Cortázar se han realizado las siguientes intervenciones quirúrgicas: Apendicitis crónica, (1); Apendicitis aguda, (2); Lipoma de la espalda, (1); Quiste Celeidoso (1); Uña encarnada (1); Vaginalitis, (2); Hernia extrangulada, (3).

Todos estos enfermos operados, han sido dados de alta, abandonando el Sanatorio satisfactoriamente y complacidos de las atenciones que han tenido, tanto por parte de los Cirujanos y médicos, como por las señoritas enfermeras y servidumbre del Sanatorio.

Por el oculista, Dr. Fernando Rosell, se ha practicado también algunas intervenciones quirúrgicas y practicado curaciones y consultas en su Gabinete del Sanatorio, habiendo asistido trece asociados y dados de alta, completamente curados.

Oto-rino-Laringólogo

Por el Especialista de Garganta, Nariz y oídos doctor Luis Fernández Garriga, se atendieron en consulta 185 asociados, se practicaron 47 cauterizaciones de cornetes y se operaron de Amigdalitis cinco asociados: tres socios y dos socias. Por el Dr. Bernabé Cortázar se practicaron dos operaciones de amigdalitis, a un socio de Morón y otro de Cabaiguán.

Por los dentistas doctores Oscar de la Nuez y Gabriel García Garganta, 84 consultas por el primero y 26 por el segundo, realizándose extraciones, curas, empastes y otras atenciones a los socios y asociadas.

Laboratorio

En el Laboratorio se realizaron 240 análisis de orina 82 Wassermann, 35 Conteos globulares, 12 heces fecales, 66 de sangre y otros trabajos propios de dicho departamento.

Rayos X

En el Departamento de Rayos X se hicieron 91 radiografías de distintos asociados y socias, tanto recluídos como de consulta externa. 114 Diatermias, 34 Luz Alpina, 6 Terapias Profundas, etc.

Farmacia

Por la Farmacia se despacharon para socios asilados 2347 fórmulas, para socios de Delegaciones accidentalmente en la Habana, 85; y para socios de consulta externa 915.

Estas notas por sí solas dan a conocer concretas y ligeramente, la eficiente y extraordinaria labor que se viene realizando en el magnífico, espléndido y cada día más elogiado y visitado Sanatorio de la Asociación Canaria, situado en las alturas de Arroyo Apolo, casi frente al Sanatorio La Esperanza, donde por su situación topográfica envidiable, se considera que los enfermos reciben aire puro y no contaminado cooperando así a la más pronta y radical curación de los socios enfermos.

Están de plácemes los socios de la Asociación Canaria y también las asociadas, por cuanto el Comité de Damas que preside la señora Amanda Cárdenas de Jaén, bajo la dirección de la Sección de Propaganda, viene obteniendo el mejor éxito en la inscripción de asociadas al observarse que el magnífico pabellón «Domingo León», que se destinará exclusivamente al servicio de asociadas, está tocando a su fin y se rumora que para el segundo domingo de Noviembre, vigésimo sexto aniversario social, se propone la Sección de Propaganda, organizar grandes festejos, con motivo de la inauguración del pabellón de señoras.

MADRE POR ADOPCION

Lupe Vélez la bella e inquieta estrella de la pantalla, aparece aquí con su nuevo amor. No es otro que la lindísima Jean Del Valle, sobrinita de la aclamada actriz mexicana, que ha sido adoptada por ella y que desde ahora regirá los destinos de su hogar en Beverly Hills. Lupe ha arreglado convenientemente los papeles de la niña y llenado escrupulosamente todos los requisitos para su adopción.

JUNTAS DIRECTIVAS

MONTERROSO Y ANTAS DE ULLA: Celebrarán Junta Directiva, hoy día veinte del actual, a las ocho y media de la noche, en el Centro Gallego.

AGRUPACION DE VALDEORRAS Y VIANA: Celebrará sesión la Sección de Propaganda, hoy día veinte del actual a las ocho y media de la noche, en el Centro Gallego.

SOCIEDAD DE CASTRILLON Celebrará Junta General ordinaria, hoy día veinte del actual, a las ocho y media de la noche, en el Centro Asturiano.

CENTRO ASTURIANO, hoy por la noche, a las ocho y media, se reunirán en este Centro, las comisiones de Estadística, de Delegaciones y de Altas y Bajas.

CLUB BELMONTINO; celebrará junta general el día 21 del actual, a las ocho y media de la noche, en el Centro Asturiano.

CIRCULO OVETENSE; celebrará Junta Directiva hoy, día veinte del actual, a las ocho y media de la noche, en el Centro Asturiano.

VAN DE GRAN FIESTA LOS DE «SOCIEDAD DE CASTRILLON«

Oigan todos los bien queridos asturies de Castrillón; oigan lo que me dice su Secretario, Aquilino González para que yo se lo cuente a todos los castrillonenses:

Para el domingo 23 de este mes está acordado la celebración de la fiesta, en los jardines de «La Tropical» en el «Mamoncillo» a las 12 a.m. consistente en almuerzo y matinée, que espero habrá de asistir a dicho acto, aparte de la satisfacción de vernos reunidos, en lejanas tierras, los de nuestro Concejo y de disfrutar su grata compañía.

Como es de imprescindible necesidad conocer el número de comensales, se le ruega encarecidamente se prevea de la invitación correspondiente en Compostela núm. 213, teléfono M-4732 ,Sr. Jesús Rippe, Reina núm. 21 y 23, teléfono A-4930; señor Fernando González, Quinta Covadonga, (Pabellón Rayos X); Sr. Aquilino González, por lo menos con tres días de anticipación a la fiesta.

En el caso de que por cualquier circunstancia usted no pudiera concurrir a ninguno de los sitios indicados a recoger a invitación, espero se sirva solicitarla por teléfono a cualquiera de los lugares indicados y le será enviada a su domicilio, por lo que espero que siendo tan pequeña la molestia que de usted se solicita, que no dejará de atender a mi ruego como en años anteriores único modo de saber con exactitud, los que asistiremos.

UNA BELLA VELADA EN LA ARTISTICA BALEAR

Tendrá lugar en los salones sociales de Zulueta 46, una bonita velada, el día 5 del próximo mes de Noviembre, se representará una obra escogida y números de variedades.

El público no ignora lo mucho que valen los elementos del cuadro artístico balear, y aprovechan todas las ocasiones para demostrarlo, por lo tanto, esta próxima que daremos a conocer todo el programa, es de esperar una gran concurrencia.

COOPERATIVA MEDICA DE DEPENDIENTES

La gigantesca labor que se han impuesto los propulsores de esta nueva institución, comienza a dar sus frutos al verse coronada con el más rotundo de los éxitos.

Está formada esta Cooperativa Médica por antiguos facultativos de la Quinta de Dependientes, conocidísimos del público y admirados por una legión de fanáticos simpatizadores. Sus nombres son timbre de orgullo de la ciencia médica: Doctores Pagés, Pineda y Hernández Ibañez, cirujanos; Especialistas, como Toledo, Romaguera, Castillo, Barillas, Llansó, Kohly, Baralt, Bustillo, Hernández Dobal, Durán, Comesañas, Mallo, Humara, Hernández, etc. no necesitan presentación.

En el corto tiempo que lleva de organizada esta Cooperativa, ya cuenta por miles sus asociados. Se encuentra establecida su Oficina Central, Consultorio, Farmacia etc. en Reina número 91, Teléfono: M-2255.

Dispone para sus asociados, que pueden ser de ambos sexos, de los servicios de la magnífica Clínica de Núñez Bustamante, mientras no tenga construído el Sanatorio proyectado. Las cuotas son de $1.50 para adultos y $0.50 para niños.

Llamamos la atención de los que aspiren a ser Socios Fundadores de esta Cooperativa Médica de Dependientes, que deben inscribirse antes del 31 del presente mes para disfrutar de tal honor.

SUSPENDIDA LA GIRA DEL CLUB CABRANENSE

La Junta Directiva de este simpático club ha tomado el acuerdo de suspender la gira que estaba organizando para el día 23 del actual en San Francisco.

Dicha Gira, se celebrará con carácter definitivo el 6 del próximo mes, en la Quinta «Bastien», sita en el Vedado. El hecho de posponerla para el referido día y el cambio de lugar, no alterará para nada el programa preparado para dicha fiesta, pudiendo los asociados concurrir con la presentación del recibo del mes de octubre.

EL MOVIMIENTO Y TRABAJO DEL DEPENDIENTES

En cada uno de sus sectores se compite en las labores y atienden todos los servicios

Con la anuencia del presidente, Dr. Alejandro E. Riveiro, de la Sección de Instrucción y Bellas Artes, el profesor de Mecanografía de las Escuelas Nocturnas, señor José Ramón Villalón, prepara una oposición intercolegial para discernir premios a aquellos alumnos que mayor adelanto alcancen en sus estudios. Esta medida pedagógica, de estímulo y de aliento para el estudiante, ha dado muy buenos frutos en el año escolar anterior, en que dirigidos por el propio profesor Villalón, los alumnos de Segundo Curso del Aula de Mecanografía rindieron una prueba severa y enérgica de su saber y de su aprovechamiento. Con tiempo, estudio y trabajo se propone este año ofrecer una demostración aun más elocuente que la anterior, por que el método y los trabajos a que los alumnos se sujetan lo prometen.

El presidente de la Sección de Instrucción, Dr. Riveiro, siempre dispuestos auspiciar todo lo que signifique un progreso en las Escuelas de la Asociación, acogió con verdadera satisfacción la iniciativa de esta oposición intercolegial.

Los premios principales consistirán en una máquina de escribir tipo standard, y en otra portátil; sin embargo de los premios que ofrezcan para los alumnos que en número de siete sigan a los tres primeros.

TRABAJOS DE LA QUINTA. Ayer ingresaron en la Quinta de Dependientes 18 enfermos y 6 fueron dados de alta. Hay hospitalizados 522 socios, 12 asociadas y dos pensionistas, los que con los 129 recluídos en Munuera hacen un total de 665.

VISITAS A DOMICILIO. Se hicieron ayer por el Departamento de Servicio domiciliario 14 visitas por los médicos de turno.

PABELLON «ROMAGOSA». Fueron atendidas 42 asociadas en el pabellón «Romagosa», por los doctores Chalons y Ferrer Nussa.

SERVICIOS VARIOS. En el pabellón «Moas», palacio del agua y del sol, se anotaron ayer 334 tratamientos. Y en el departamento de mecanoterapia y termoterapia, con los aparatos Zander y Bier, únicos en Cuba 80 tratamientos.

FARMACIA. La Farmacia despachó 415 recetas ;y realizó todo el trabajo que se relaciona con el despacho interno del Sanatorio para los enfermos hospitalizados.

LABORATORIO Y RAYOS X. El Laboratorio anotó 146 informes y el Departamento de Rayos X, 42; de los cuales 14 pertenecen a asociadas enfermas.

CONSULTAS EN EL CENTRO. Ciento diez consultas rindieron en el Centro los doctores Fontanills, Cañizares, Souto, Valdés Gómez; Cortazar; Aguilló; García Ríos; Stincer; Luis y Lage.

HOY, COMITE DE DAMAS EN EL CENTRO ASTURIANO

Hoy a las cuatro de la tarde celebrará su primera sesión el Comité de Damas del Centro Asturiano de la Habana.

Primera sesión que celebra en el salón de sesiones de la casa social; la mujer ejerciendo el derecho administrativo, la alta inspección de los servicios a las asociadas al Centro Asturiano, por eso cabe esperar de esta primera sesión ideas magistrales; señalamiento de rutas a seguir por consecuencia del conocimiento de la mujer en su desenvolvimiento en el hogar.

Esperemos pues a esta reunión de la tarde, para conocer diversos en relación con esta nueva fase del desenvolvimiento del Centro Asturiano en su sector femenino del que mucho se espera, y del que cabe augurar éxitos y triunfos.

M.E.C.D. 2016

EL MATADOR Y LA VICTIMA

He aquí una reciente foto del niño Peter Matthew Ryan, de cinco años de edad, residente en la ciudad de Albión, N. Y., quien murió a consecuencia de las heridas que le produjo un oso negro de la propiedad de su vecino Fred Redshaw. El oso fué muerto de un balazo después de la tragedia lamentable, y su propietario seguramente será procesado por homicidio, si llega a comprobarse que fué culpable por negligencia al permitir al peligroso animal convivir cerca de los seres humanos.

Tratamiento Mecánico de la Hernia

EVENTRACIONES, DESCENSOS, DEL COLON, ESTOMAGO, VIENTRES PENDULOS, ETCETERA...

RETENTOR y nuestra técnica de presiones y volúmenes pueden curar su hernia. Retiene correctamente y es el objeto más cómodo que se conoce en la actualidad. La confección moderna de **RETENTOR** le asegura más estos dos objetivos: **RETENCION CON COMODIDAD Y CURACION EN POCOS MESES.** Nada de bragueros. Agranda la hernia. Nada de procedimientos extranjeros. Asístase de nuestra organización personal responsable. No pierda tiempo. ¡Cuídese! Técnicas especiales para eventraciones, cólon y estómago descendido, vientres péndulos, eliminadoras de grasa, etc,, etc. Compruebe con estos testimonios nuestros éxitos. «Adolfo Barreras. Curado. «Es un jovencito», Mangos y Delicias, Habana. «Raúl Hernández. Curado. Hernia escrotal, Santa Brígida 2, La Lisa, Marianao». «Sr. Jerónimo Villasante, 83 años. Curado. Finca El Retiro, Los Arabos. Domicilio en La Habana, Tamarindo 62». «Sr. Ramón Fernández. Operado, 2 veces y reproducida. Curado, Hotel Unión, Cuba y Amargura, Teléfono: A-7281, Habana». «Sr. Pascual Hernández, Georgina y Minas, Arroyo Apolo, Reparto Gavilán. Curado». «Sr. Ramón Ruiz, Quinta No. 40, Vedado, Farmacia. Curado. Hernia escrotal». «Sr. Antonio Anido. Curado. Monte 339. Teléfono: M-5683, Depósito de Tabacos. Y podríamos llenar un periódico con los testimonios que poseemos. Las señoras son atendidas por Mercedes. Ortopedista. Vamos a domicilio sin compromiso alguno para usted.

RECORRIDO DE OCTUBRE

El día 23 consulto en Cienfuegos, Hotel San Carlos, de 8 a 11 a. m. Día 23 en Santa Clara de 2 a 7 p. m. en el Hotel Florida. Día 24 en Caibarién, Hotel Comercio, de 10 a 4 p. m. Día 25 en Ciego de Avila, Hotel Sevilla de 9 a. m. a 2 p. m. Día 26 en Camagüey, Hotel Colón de 8 a 8 p. m. Día 27 en Nuevitas, Hotel Martí de 10 a 3 p. m. Día 28 en Victoria de las Tunas, Hotel Plaza de 8 a 11 a. m. El mismo día 28 en Holguín, Hotel Majestic de 2 a 6 p. m. Día 29 en Bayamo, Hotel New York, de 8 a 3 p. m. Día 30 en Manzanillo, Hotel Edén de 9 a. m. a 5 p. m. Día primero de Noviembre en Santiago de Cuba, Hotel Venus, de 8 a 8 p. m. El 2 en Guantánamo de 8 a 4 p m, Hotel Washington.

A LAS SEÑORAS

El día 23 en Cienfuegos y Santa Clara, serán atendidas las señoras por **MERCEDES**. También visitará a domicilio previo aviso telefónico.

CONSULTORIO DE ORTOPEDIA MECANICA. DIRECTOR: F. CARRASCO. Herniólogo. Ortopédico de especialidades. **NEPTUNO 147, ESQUINA A ESCOBAR. U-1178. HABANA.**

1 d.-20.

POLITICOS Y PRENSA

FRAGMENTOS

Para el DIARIO DE LA MARINA

Discurso del señor Azaña en Santander

Señoras y señores: Es hora de que cumpla a cumplir el compromiso contraído hace ya meses con los correligionarios de Santander, para celebrar en ellos un acto de propaganda y de recapitulación de la obra cumplida hasta hoy por el partido de Acción Republicana.

. . . . . .

Estos días pasados, desde que se clausuren las Cortes hasta que vengo hasta vosotros, me han permitido recorrer diversas provincias españolas y realizar una operación que difícilmente se les concede a los gobernan, que es ponerse en íntimo, directo y personal contacto con las masas populares, recibir sus demostraciones, hablar con los ciudadanos y salir de ese encierro frío que existe en un despacho ministerial, donde no suelen llegar con todo su calor ni las realidades adversas ni mucho menos las realidades favorables y venturosas.

. . . . . .

Traigo la impresión, corroborada en las regiones más diversas de España, de que el pueblo está en pie y clamando por la República; que España arde en entusiasmo por el régimen republicano; que lejos de haberse apagado el fervor cívico que parecía declinar desde el 14 de abril hasta la fecha, es hoy mucho más ardiente, mucho más violento y mucho más decidido. El vigor, la decisión, el empuje del pueblo español por su régimen, por República, por libertad, porque habiendo pasado la República por trances críticos, habiendo la República sufrido el ataque insolente de sus enemigos más o menos encubiertos, el pueblo se ha dado cuenta de lo que arriesgaba en la partida, y nadie aprecia tanto la salud como el que se halla en trance de perderla, y nadie ama tanto la vida como el que se encuentra en el trance de cerrar los ojos, y habiendo sido el pueblo español que su República estaba en peligro, se ha puesto en pie como un solo hombre y ha hecho saber que no está dispuesto a tolerar que nadie vuelva a poner las manos sobre el régimen (Grandes aplausos).

. . . . . .

Yo no quiero pensar lo que sería de nuestro país si por desaciertos de este Gobierno o de los que vengan detrás, o por desmayo de las Cortes, el pueblo español y los republicanos un día tuvieran que plegar sus banderas y tragarse su entusiasmo y abdicar sus ilusiones y confesarse tristemente que había sido defraudado una vez más. Esto sería fatal, no sólo para la República, sino para España, porque la República es el único instrumento de asimilación que España tiene reservado en la historia, el único resorte que el corazón marchito de los españoles ha encontrado para ponerse nuevamente en pie y vibrar, y si un Gobierno u otro Gobierno quizá, o el Parlamento o los directores de la política republicana deshiciesen otra vez en la historia las esperanzas españolas, creo yo que España habría omitido para siempre de sus posibilidades de esplendor y de regeneración y volveríamos a dar el espectáculo que se dió con la Monarquía, aunque no lo viésemos, bajo el régimen republicano, y tendríamos que retirarnos avergonzados por haber sido traidores al régimen y a nuestra misión. (Grandes aplausos).

. . . . . .

El pueblo español perdona con más facilidad a un asesino que a un conspirador. El pueblo español se conmueve más de un criminal que vierte su sangre, que de un hombre que se aprovecha de su posición política para mejorar su posición social. (Grandes aplausos).

. . . . . .

El partido de Acción Republicana jamás serán un partido de amigos, ni mucho menos un partido de amigos del señor Azaña. El jefe del Gobierno, me lo ha dicho a mí oficialmente, y yo lo creo. (Risas). El jefe del Gobierno, en política, no tiene amigos ni los quiere. (Muy bien). La amistad acaba antes que la política o empieza después que la política. La mayor desdicha de un gobernante o de un hombre público es que quiere hacer algo útil para su país son sus amigos. (Aplausos) Nosotros, en el partido de Acción Republicana, tenemos correligionarios, cooperadores, compañeros; amigos jamás. A lo que nosotros podemos aspirar los unos de los demás es a que nos hagamos acreedores por nuestros servicios en favor de la República, y no a otra cosa. De mí, ni dentro del partido ni fuera del partido no se puede esperar nada, absolutamente nada. Un apretón de manos cuando nos separemos después de haber cumplido nuestra obligación y un buen recuerdo a los colaboradores y compañeros en nuestra difícil tarea; pero nada más. (Grandes aplausos). Los que estén dispuestos a penetrar en estas condiciones dentro de Acción Republicana tienen las puertas abiertas. Los que no, es inútil que llamen, porque no se les abrirá.

. . . . . .

Yo no concibo la política como una carrera personal ni como una profesión en la cual se vayan a ir ocupando posiciones por el simple trascurso del tiempo o se ejerce una profesión unas veces en el Poder, otras en la oposición, pasando por el turno de adversidad o prosperidad que los vaivenes de la política traen consigo. La concibo como una ascensión cada vez más fuerte y difícil hacia el mando, hacia la dirección del país, hacia la imposición por la convicción ante la opinión pública de las ideas que a nosotros nos mueven y nos parecen mejores, siempre que la opinión pública las acepte, las suscriba. Y en esta ascensión, que, naturalmente, un partido quisiera fuese vertiginosa, lo que hay que hacer es agotarse y rendir máxima autoridad y cuando ya el partido esté agotado o esterilizado, lo mejor es marcharse donde no estorbe, dejando que otros ocupen el puesto. (Grandes aplausos).

. . . . . .

Se imponen los Gobiernos de estructura igual al presente. Ya sé que estáis pensando en la actualidad periodística. ¿Con los socialistas? ¿Sin los socialistas? ¡Ah! Eso es un problema de segundo orden. Cuando se formó el Gobierno que presido, en diciembre del año pasado, yo sostuve donde debía sostenerlo que lo más útil para la República, para la República, era la formación de un Gobierno de coalición republicana y socialista. Y añadí que si esto no era posible, yo no era el hombre adecuado para presidir un Gobierno de otra naturaleza. No debí de equivocarme mucho cuando formado el Gobierno de coalición que subsiste, él nos ha dado la fuerza parlamentaria, la fuerza de opinión pública del país y la capacidad de trabajo y de decisión en el ministerio para llevar a buen término la obra parlamentaria que todos conocéis. Y yo estimo, y lo diré aquí y lo repetiré donde sea menester, que la presencia de los socialistas en el Gobierno—yo no sé si a ellos les favorece o no; no me interesa—, la presencia de los socialistas en el Gobierno ha sido uno de los servicios más importantes, entre los importantes que eran inexcusables, que han podido prestar al régimen republicano. (Muy bien. Grandes aplausos).

. . . . . .

Las gentes que andan por ahí hablando, incluso los que no entienden, sobre todo de lo que no entienden, o haciéndose los asustadizos, bien seguros de que no tienen motivo para asustarse, han solido decir más de una vez: «Pero usted es un prisionero de los socialistas; usted está haciendo política socialista». ¿Política socialista? No se ha hecho política socialista en España. ¿Por qué? Porque los socialistas no tienen mayoría en el Parlamento; pero si tuvieran mayoría en el Parlamento, naturalmente que harían política socialista. (Aplausos). Y los que no lo fuesemos estaríamos en la oposición si no serviamos para otra cosa, porque esto sólo proviene del sufragio universal, y el que tiene mayoría en las Cortes es el que gobierno con arreglo a sus ideas no con arreglo a las que reciba de enfrente. (Grandes aplausos). Y como los socialistas no tienen mayoría en el país, según dice el sufragio universal, y por tanto, no la tienen en el Parlamento, y por consiguiente, no la tienen en el Gobierno no ha podido hacerse política socialista. Ahora: es que aquí se dice política socialista en el sentido revolucionario de la palabra y revolucionario de clases a las cosas más elementales de justicia social, que ningún republicano puede ni debe negarse a votarlas e implantarlas. (Grandes aplausos).

Y yo me pregunto: si los socialistas hubiesen estado en el Poder, ¿qué habríamos hecho los republicanos en ciertos problemas donde el partido socialista ha tomado la iniciativa? ¿Es que íbamos a estar esperando a que la oposición los llevara a tomar ciertas medidas de humanidad y para protección del trabajo que son de carácter humano? A esto es a lo que se quería dar como un ataque al Gobierno una significación revolucionaria y de clase que no puede estar más lejos de las intenciones del Gobierno.

Estimo además que esta situación de Gobierno y parlamentaria va a durar. No veo en el horizonte de la política española ningún motivo que aconseje la disolución de la coalición gobernante. Todos los motivos inducen a mantenerla. Ya sé yo que se ha discutido estos días si los socialistas acordarían en un Congreso la retirada o la permanencia de sus ministros en el Poder. Nada más lejos de mi ánimo que influir en las decisiones de los aliados en lo que a ellos les compete decidir. Pero es preciso no perder de vista que si los socialistas están en el Poder no es para hacernos un favor a los republicanos, y que si estamos los republicanos en el Poder con los socialistas no es para hacerles un favor a los socialistas, sino unos y otros para prestar un servicio a la República. (Muy bien.)

Yo no hablo de los partidos. Yo no tengo nada que ver con los partidos ajenos. No insinúo siquiera la posibilidad de fusión de partidos. Los partidos tienen su trayectoría nacional, sus directores, sus masas, y el porvenir que les esté reservado depende de su propaganda, de su autoridad y de sus aciertos en la oposición o en el Gobierno. Yo no tengo nada que hacer sino mantener las mejores relaciones cordiales y personales con sus componentes. Pero una cosa son los partidos y otra sus grupos parlamentarios, y en el régimen parlamentario se gobierna con los grupos de diputados que se sientan en las Cortes. Y estimo indispensable que dentro del Parlamento, sin fusión de partidos, sin confusión de partidos siquiera, se constituya una federación de grupos de izquierda republicana que seguramente constituirá la masa mayor de la Cámara y que esté pronta en el caso de necesidad de asumir el Gobierno de la República.

. . . . . .

Quién sea de izquierda o quién de derecha yo no soy el pontífice que lo ha de declarar. Lo declararán los actos, lo declararán los partidos, los programas, pero con una política de izquierda, de federación de grupos de izquierda hay que contar para proseguir la obra de la República cuando este Gobierno tenga que retirarse por haber cumplido su programa y su misión. (Aplausos).

. . . . . .

La ley Agraria, sobre todo con el estrambote que le pusimos el último día, es una ley de profunda conservación social. ¿Qué lástima intereses personales? Es conocido; pero subsana injusticias seculares y concede al pueblo miserable campesino, tantos siglos oprimido y depreciado, un pedazo de pan como recompensa a su trabajo personal. (Grandes aplausos).

Recompensa al trabajo, y no sólo esto, señores, sino posibilita el trabajo, porque nos hemos encontrado en España con una situación tal, que ya no se puede contribuir siquiera a recompensar más o menos justamente el esfuerzo propio, sino la posibilidad de que el trabajador, ansioso de trabajo, trabaje. Y ésta es la situación en el campo español, y esta medida de la ley Agraria, con toda su aparente violencia, es una medida eminentemente de reconstrucción de la sociedad española, y sobre todo de construcción sólida y fundamental de la República española. La República necesita crear una clase social nueva, no le basta con arrancar privilegios injustos; no necesita crear intereses, según vulgarmente se expresa, sino clases de ciudadanos que en la República hayan encontrado su razón de vivir socialmente. Cada régimen necesita su clase social, sustentadora. Nosotros, la República, puesto que es una República liberal, no excluye a ninguna; pero no se va a apoyar en sus clases naturalmente enemigas ni en aquellas clases que despojadas de sus privilegios históricos, han de sentir el desprecio o la aversión de la República. Nosotros sacamos de la nada a la miserable clase de braceros campesinos, hoy corroídos por el hambre y por la imposibilidad del trabajo, y de esos innumerables seres que apenas pueden satisfacer sus primeras necesidades, aspiramos nosotros a formar, donde hoy no existe nada, una clase social sólida, contenta de su suerte y recompensada en su esfuerzo personal y social, y sobre esta base la República habrá asentado su mejor obra española.

. . . . . .

Y obra revolucionaria es también la promulgación del Estatuto de Cataluña, anuncio de otras autonomías locales pedidas e implantadas con igual justicia que la autonomía de Cataluña. Esto es revolución del Estado, esto no afecta a la estructura de la sociedad española. ¡Ah! Pero ¡qué rayo de buen sentido no ha debido de penetrar en el alma española para que esto, que parecía imposible hace pocos meses, se haya votado y se haya comenzado a implantar en medio de la paz de toda España y en medio del entusiasmo inenarrable e indescriptible del pueblo catalán! Es menester haberlo visto, como lo hemos visto nosotros, no solo en la masa urbana barcelonesa, sino en todo el campo catalán, salir de sus habitaciones, de sus masías, abandonar el trabajo, acudir al paso de los parlamentarios españoles, y aclamarlos con delirio, con un natural movimiento de gratitud, sin pararse a pensar si el Estatuto estará bien o mal, si se aplicará con acierto o con desacierto. (Grandes aplausos).

. . . . . .

Cualquiera que sea la opinión que yo tenga acerca de la estructura que la Constitución ha dado al Tribunal de Garantías Constitucionales, lo que podemos hacer es esperar a la confesión de la ley orgánica para que este Tribunal tenga toda la autoridad, toda la majestad, toda la responsabilidad inexcusable de su alto cometido, y para que las viejas combinaciones de la política no conviertan al Tribunal en un inmenso Juzgado municipal.

Y hay la ley de Congregaciones religiosas, que ya está articulada, que se presentará inmediatamente al Parlamento, la cual se dirige ni más ni menos que a cumplir el artículo 26 de la Constitución. Ya sé yo que esta ley provocará alguna polvareda y un poco de ruido, y se volverá a hablar de que perseguimos la conciencia religiosa. No hemos perseguido a nadie ni a ninguna conciencia religiosa. Vamos simplemente a cumplir el artículo 26 de la Constitución. Se ha establecido en España una República laica, que, además de disolver la Compañía de Jesús impone ciertas restricciones en la actividad de las comunidades religiosas, singularmente en la enseñanza. Yo lo siento mucho; pero sobre este particular no admito equívocos. Yo estoy resuelto a cumplir sin quitar un ápice, el precepto constitucional. (Grandes aplausos).

En la aplicación del artículo 26, como en todos, pero sobre todo en éste, podrían caber oscilaciones de carácter político, términos medios, aplazamientos, envolturas de una política que permitiese hacer que hacemos o contemporizar con sentimientos que se oponen terminantemente al texto constitucional. Y cuando digo que estamos dispuestos a cumplir literalmente la Constitución quiero decir que con nada de eso pienso transigir. Eso parecerá un sectarismo. Yo no rechazo el calificativo de sectario. Todos somos un poco sectarios de nuestro propio pensamiento. Yo no conozco a nadie que esté dispuesto a guiarse por el pensamiento del vecino de enfrente, y en política, donde las cosas pierden matiz, pierden sensibilidad cuando se convierten en acción u obra de gobierno, donde hay que dar a las ideas, a los programas, una hechura de flecha triangular y penetrante, no es posible dejar a salvo todos aquellos matices del pensamiento que sin presunción ninguna cada cual podemos llevar dentro.

. . . . . .

El Gobierno comprende y acepta que en el nuevo presupuesto se ha de dar a la reconstrucción de España al mejoramiento de los servicios, a la prestación de posibilidades de trabajo, de reanimación de la industria y de la economía española, el margen que el crédito de la Hacienda pública y el rendimiento de los impuestos permitan, hasta su último límite. El Gobierno no tiene el menor propósito de recargar los tributos ya existentes.

Estamos persuadidos de que la capacidad tributaria actual está, por decirlo así, agotada. Sería probablemente un suicidio y una mala medida pretender apretar aún más los tornillos fiscales, y el Gobierno se limitará, cumpliendo con su obligación y con su programa, a establecer en el nuevo presupues el impuesto sbore la renta. (Gran ovación). Innovación que la República y que la Hacienda española reclaman. Naturalmente, señores, nadie debe hacerse la ilusión de que desde el año que viene este impuesto sobre la renta va a ser un manantial que inundará las arcas públicas y nos permitirá suprimir todos los demás gravámenes que pesan sobre el trabajo nacional. Un impuesto de esta magnitud que se inaugura, se inaugura modestamente. Será menester que pase tiempo antes de que el impuesto rinda todo lo que debe rendir a la Hacienda pública. Por consiguiente, lo que el Gobierno hace con el concurso de las Cortes, si éstas lo aprueban, es plantear la reforma, y ya los ministros de Hacienda en el porvenir tendrán más facilidad para obtener del impuesto todos aquellos recursos que hoy la Hacienda no tiene de dónde sacar.

En instrucción púbica, me permito recordaros que el Gobierno y las Cortes han hecho ya un esfuerzo extraordinario, como es la votación de los 400 millones para la construcción de escuelas, con cuyos 400 millones se les ha reservado lo más saneado de los recursos del ahorro español para que sea seguro que este empréstito de ocho años se invierta con toda formalidad; pero además se han de hacer en instrucción pública otras cosas. No consiste todo en aumentar las escuelas ni en atender a la enseñanza elemental del ciudadano, deber inexcusable que la República cumple hasta dónde sus recursos se lo consienten. Es preciso además atender a la enseñanza superior española y a las funciones de la cultura superior de España. España no sólo no tiene las escuelas primarias que necesita, sino que tampoco tiene los cuadros de sabios, de investigadores, de altos escritores o de gente que colabore en la gran cultura europea, cuadros por los cuales se marca el valor cultural o científico de un país. Tampoco tenemos eso. La estadística de las escuelas da un dato, pero el dato de la formación de los grandes científicos, que tiene que ver mucho con el otro, da otro dato y de este extremo, tan esencial como el primero o más, hay que cuidarse con igual esmero.

. . . . . .

Hemos de atender también a las obras públicas. De esto no voy a hablar. Se llegará en ello hasta donde los recursos del país lo permitan, dedicando gran preferencia a la obras útiles, o mejor dicho, con exclusiva atención hacia las obras útiles. Estamos decididos a que se acaben para siempre las obras públicas de mendiguez. Repartir millones entre unas u otras provincias sin hacer nada útil, o que nadie es capaz de sostener es una manera de despilfarrar el Tesoro público. En lo que de mí dependa eso no se volverá a hacer. Uno de los males que ha dejado tras de sí la Dictadura es este desfile de alcaldes de localidades de muchas provincias que extienden la mano en demanda de créditos para satisfacer necesidades más o menos reales de sus pueblos. Contra eso es contra lo que hay que ir. A este propósito recuerdo yo un caso muy divertido. Me decía a mí un cacique (cacique había de ser) de una provincia castellana, que me visitó para pedirme no sé qué cosas —un camino, una cárcel, una fuente—: «Ya ve usted señor presidente —me decía—, cuando vino Primo de Rivera yo fuí el primero que me inscribí en la Unión Patriótica; y el 14 de abril, cuando se instauró la República, yo fuí el primero que se inscribió en la República. Bien está que se me proteja con un camino vecinal».

. . . . . .

Los españoles han soportado durante un siglo un Ejército ineficaz, costosísimo, y las consecuencias de un militarismo que tuvo su manifestación más ostensible en 1923 Ha venido la República y ésta ha dicho repetidas veces, por mi boca y por las de otros gobernantes, que España, habiendo renunciado a la guerra como medida política, no ha renunciado ni podía renunciar a ser una nación independiente. ¿O es que hemos renunciado? Si hemos renunciado, que me saquen del error los españoles, porque yo estoy en la creencia de que los españoles no han renunciado a, si se les ataca, defenderse. (Aplausos). La independencia de un país no está en juego en tiempos de paz. En tiempo de paz, la independencia de un país puede verse minada por conflictos de orden económico, por la política económica de otros países que opriman más o menos la libertad de movimientos de una nación. Pero en fin, la totalidad de la independencia nacional con su integridad territorial, con su unidad afectiva, etcétera eso no está en litigio en tiempos de paz. Cuando entra un litigio es cabalmente cuando otro u otros atacan por medio de las armas. Entonces es cuando entra en juego la independencia nacional. ¿De qué manera? ¿Por qué nos atacan? ¿Por que España fuese a ir alegremente a una guerra? No, no es eso. La independencia nacional consiste esencialmente en la libertad de determinación propia; en que España pueda decir cada día y siempre: «Hago esto o lo otro porque quiero, porque me conviene, porque el interés nacional me lo aconseja así; no porque tenga que agradar de mejor o peor gusto a otros». (Grandes aplausos).

Esta es la verdadera independencia nacional; es decir, este es el eje de la independencia nacional: la libertad de determinación. ¿Y como se consigue ésto? Esto no se consigue sino cuando un día ante un conflicto en el que yo no pienso, pero que está en la posibilidad del mundo si yo no estoy mal informado, España diga: quiero ser neutral, soy neutral y nadie tiene medios de hacerme salir de la neutralidad. ¿Qué hace falta para esto, señores? Medios para que la libertad de determinación de España no sea sojuzgada. Por consiguiente, cuando la República dice que España quiere y puede y debe atender a su defensa nacional, lo que dice es que España quiere mantener los medios de sostener su independencia nacional, de que su voluntad no sea sojuzgada ni mediatizada por otro, ni siquiera a título de interés patriótico. Porque no olvidéis esto: se puede envenenar el ánimo público y llevarle a aceptar lo más amargo haciéndole creer que es interés patriótico o interés nacional aquello que no sería, en tal caso como el que yo preveo, otra cosa que la más negra humillación del orgullo español y de la independencia española.

Por tanto, señores, cuando se habla de prestigios e independencia nacional y de atender a las necesidades de la defensa nacional, a nadie se le ha pasado por la cabeza inspirar en el pueblo español sentimientos belicosos. España quiere la paz, quiere que la dejen tranquila dentro de sus fronteras actuales. Trabajar y prosperar, reorganizar su Estado, mejorar su condición social, disfrutar de las ventajas del trabajo esto es lo que quiere España. Nosotros no tenemos fuera de nuestras fronteras nada que pedir, nada que reclamar. Nosotros no hacemos una política de expansión en el mundo; pero tenemos un territorio disperso en el mundo y ese territorio es sagrado como la tumba de nuestros mayores y hay que defenderlo contra todo. Defenderlo, ¿cuándo? Cuando alguien lo ataque. La política nuestra, que ha sido profunda, radical y revolucionaria, en el sentido creador e innovador de la palabra, con respecto al Ejército, tiende a esto: España no puede, ni debe, ni tiene por qué sostener un gran Ejército en armas. España tiene que tener un Ejército proporcionado a su número de habitantes y a los recursos de su presupuesto. Un Ejército que le sirva de escuela para el aprendizaje para la defensa nacional. El servicio a corto plazo, todas las exenciones que hay que respetar del régimen anterior, todo el sistema de reclutamiento, todo el sistema de instrucción, tendiendo a excluir el soldado de oficio y a no tener más que ciudadanos que brevemente adquieran la instrucción militar en los cuarteles, y después Se vayan a sus casas, de donde sólo saldrán en caso de peligro para la independencia nacional; no es otra nuestra política militar.

. . . . . .

Si recapitulamos un poco lo que se me ha venido ocurriendo en esta oración deshilvanada veréis que en el fondo de nuestro espíritu, y conjugando todas las partes de nuestra acción política, nosotros tenemos un resorte que es una entidad con dos nombres: República y España. Para mí es lo mismo. La República es la expresión jurídica de mi patria, y España es el nombre histórico de la República. Cuando yo hablo de la República hablo de España. Cuando hablo como republicano hablo como español, y mis sentimientos de español, y mis nociones históricas y todas las emociones que yo he podido sentir recorriendo los caminos españoles sembrados de ruinas, me han hecho republicano, y como republicano que soy, quiero hacer una España grande, y quiero hacerlo como un modesto obrero, en colaboración con los demás republicanos y con los demás españoles. Nuestra preocupación, pues, es mantener la España antigua en su forma histórica actual« Quiero decir el solar, el contenido, la población, los sentimientos... Eso es intangible para mí. Revolucionario y todo, yo no he renegado de una sola cosa noble de mi país, y todos los valores espirituales españoles que yo he aprendido a venerar y a amar están tan vivos en mí como pueden estarlo en el español más tradicionalista. Justamente esa emoción personal delante de las cosas auténticas españolas, no delante de sus falsificaciones monárquicas y dinásticas, es lo que me da a mí la voluntad para resistir al ataque, para arriesgarme contra todo lo que ha estado cubriendo de ridículo a toda España.

La revolución y la República significan especialmente la destrucción de toda la cáscara superpuesta sobre la roca viva española. Sobre esa roca viva es donde nosotros queremos edificar, y del manantial que en ella brote queremos beber, y el que no sepa edificar allí o no sepa gustar el sabor de las aguas españolas, que se dedique a otra cosa, porque de político no tiene nada.

Cuando yo desaparezca de la política, como he entrado en ella, inesperadamente y sin ruído, lo que más me satisfará será escuchar a mi propia conciencia, aunque no me lo diga nadie, decirme a mí mismo que he contribuído modestamente a hacer una España un poco mejor. (Grandes aplausos.)

Santander, X—1o—1932.

Por la transcripción,

UN OCIOSO

Ungüento Cadum
para las
Emfermedades de la Piel

Los que han estado sufriendo por años de afecciones de la piel, irritantes, obstinadas y molestas, consiguen alivio casi al instante por medio del uso del Ungüento Cadum Alivia al instante la picazón y quemazón y empieza a cicatrizar la piel inflamada, irritada o afectada después de la primera aplicación. Ha probado ser un gran alivio para millares de personas que durante años han estado sufriendo de eczema acne (barros), granos furúnculos, úlceras, erupciones, urticarias, ronchas, almorranas, comezón, sarna, heridas, arañazos, cortaduras, lastimaduras, ásperos, postemillas, escaldadura, sarpullido, quemaduras, costra, magulladuras, etc.

SUSCRIBASE AL Diario de la Marina

M.E.C.D. 2016

Editado por la Compañía DIARIO DE LA MARINA (S.A.) cuyo programa consiste: «en la defensa de los intereses generales y permanentes de la Nación cubana, de los especiales de la Colonia española establecida en la misma y de la unión y armonía entre los diversos elementos que conviven en el país.»—Artículo 1o. de los Estatutos.

DIARIO DE LA MARINA

FUNDADO EN 1832—DIRIGIDO HASTA 1919 POR DON NICOLAS RIVERO Y MUÑIZ — OFICINAS: HABANA, PRADO 103 — NEW YORK: 516 FIFTH AVE.

TELEFONOS: Dirección..... A-4151 — Administrador, Contador, Anuncios, Suscripciones / Quejas, Talleres y Correo ..... M-7911—M-7912—M-7913 — Jefe Redacción A-3205 Clasificados A-3333 / Agencia de Marianao FO-7380

PRECIOS DE SUSCRIPCION AL DIARIO DE LA MARINA
Habana y Provincias:
Mes: $1.20. Trimestre: $3.25. Semestre: $6.25. Año: $12.00
Extranjero:
Trimestre: $4.25. Semestre: $8.00. Año: $15.00.
Edición Dominical (Para el extranjero solamente):
Semestre: $3.00. Año: $5.00.

Del Lejano Ayer

Hojeando la colección del DIARIO

Por R. A. CATALA

Cuando se supo en Bayamo que Carlos Manuel de Céspedes se había levantado en **La Demajagua** no fué sólo la comisión de Estrada Palma, Céspedes y Fornaris y Merconchini la que salió de la ciudad para conferenciar con él, sino que muchos otros también lo hicieron, unos para unírsele y seguir su suerte, otros para conocer sus planes y no faltaron los que por mera curiosidad querían "ver con sus propios ojos" a las huestes libertadoras en la manigua.

Al crédulo gobernador Udaeta no le llamó la atención que los masones no concurrieran a las tenidas de las logias desde el día primero. A la convocada para la noche del 6 sólo asistieron siete hermanos, todos de filiación española, por lo menos seis, pues entre ellos figuró Joaquín Estrada, uno de los conjurados que asistió—según dijo mucho más tarde—en busca de noticias. Tampoco se enteró de la deserción de los ajedrecistas que todas las noches se reunían en los portales de la casa de Maceo Osorio y en los de la de Figueredo para disimular las juntas de los conspiradores que se efectuaban en el interior de las mismas casas. Cuando recibió el telegrama de Lersundi ordenando la detención de los principales comprometidos se encontró que ya habían tomado el camino de la manigua y entonces ordenó la tardía vigilancia sobre los que entraran y salieran de la histórica villa.

Apesar de esa orden severa muchos entraron y salieron de Bayamo en aquellos días críticos sin que nadie los molestase. Hubo, naturalmente, algunas excepciones y de éstas fueron los jóvenes Rodrigo Tamayo, Eleusipio Betancourt y Federico Sánchez, a quienes la logia **Redención** había dado el encargo de ir a entrevistarse con Céspedes y conocer la verdad de la situación. Después de haber cumplido la delicada comisión, regresaban con relativa tranquilidad a Bayamo y ya cerca de la entrada fueron detenidos por una pareja de la Guardia Civil, a la que se les hicieron sospechosos aquellos jóvenes bayameses (ninguno de los tres pasaba de veinticinco años). Se les sometió a un interrogatorio y se les registró y aunque sus respuestas fueron satisfactorias y no se les encontró ningún arma encima, los recelosos guardias civiles los condujeron presos a la ciudad y como era ya muy entrada la noche cuando llegaron, por pronta providencia los encerraron en la cárcel pública incomunicados. Esto sucedía el día 12. Al día siguiente 13, el vecindario bayamés estaba muy intranquilo y las autoridades muy sobre aviso. Ya había llegado allí la noticia del fracaso de los revolucionarios en Yara y era para todos un interrogatorio y sin respuesta lo que se proponían hacer las huestes dispersas de Céspedes, de las que sólo se sabía allí, en aquellos momentos, que algunos se habían internado en la sierra y que muchos se habían restituido a sus casas, escarmentados con lo ocurrido en el oscuro poblado que había de dar nombre, andando el tiempo, a aquel movimiento revolucionario.

Por la mañana del día 13, declararon ante el alcalde de la cárcel Tamayo, Sánchez y Betancourt y aunque nada dijeron que pudiera comprometerlos, el carcelero, lleno de suspicacia, o bien que el ambiente era aquel día en Bayamo francamente revolucionario, los mandó al Cuartel a disposición de la autoridad militar, por considerarlos complicados en el alzamiento de Céspedes. El traslado de los presos se hizo de un modo teatral. Se les esposó y entre seis bayonetas se les condujo desde la cárcel al cuartel.

Mientras esto sucedía ya se había corrido por la ciudad la prisión de aquellos jóvenes y sus familiares y amigos se habían lanzado a la calle a ver qué podían hacer por su libertad, cuando se encontraron en el camino con la extraña procesión detrás de la cual se había agrupado un gran gentío, que los seguía silenciosamente. No dejaba de ser interesante y nuevo para Bayamo el espectáculo. Los prisioneros marchaban serenos, con la frente levantada, con la intuición del martirio en el semblante. Rodrigo Tamayo iba fumando, aunque con gran dificultad porque tenía que llevarse a la boca el cigarillo con las dos manos esposadas; Eleusipo Betancourt sonreía como el que nada teme y Federico Sánchez con gesto un poco insolente parecía desafiar los acontecimientos. En puertas y ventanas se asomaban las familias para verlos pasar. La escolta dispuso doblar por la calle de Salvador al par que intentaba disolver la multitud que los seguía. Inconscientes, aquellos humildes guardias preparaban el audaz episodio que inesperadamente iba a dar tono sublime a aquel momento. En aquella calle vivía Tamayo, a pocos pasos de la esquina que se acababa de doblar y con emoción que no pudo comprimir vió en la ventana de su hogar a su esposa, la arrogante y bellísima Adriana Castillo con quien hacía poco más de un año que había contraído matrimonio. Era el único casado de los tres presos. Los jóvenes esposos se cruzaron una mirada en la que no sólo había mucho amor, sino también una gran compenetración. La joven bayamesa se dió cuenta del drama que tenía delante. Su marido y sus dos amigos eran tres patriotas que tal vez iban camino del cadalso. Corrió hacia el interior de la casa, y tomando una pucha de flores que había en un jarrón sobre la mesa salió frenética hacia el grupo de los presos, que ya se había distanciado y sin que la escolta pudiera impedirlo logró ponerla en las manos esposadas de Betancourt, mientras tirándoles un beso con las manos, decía: ¡Para los tres!

Aquel episodio, sublime en su sencillez, pasó pronto a segundo plano en el recuerdo de cuantos lo presenciaron, ante los graves sucesos que con la rapidez del rayo se siguieron, en aquellos días, en la histórica ciudad, hasta culminar en el incendio por las manos de sus propios hijos al entregarla a la columna del conde de Valmaseda.

Al cabo de algunos años, uno de los testigos presenciales, sacó del rincón de la historia donde estaba escondido, el gesto de la bayamesa Adriana Castillo, para que lo conocieran las nuevas generaciones; pero su divulgación no alcanzó las proporciones que su grandeza moral merecía y el hecho volvió a quedar en la penumbra. Esos heraldos de la gloria y del progreso de la mujer cubana, que son los clubs femeninos que actúan ahora entre nosotros, deben tomar la iniciativa para que el nombre de aquella romántica muchacha se escriba con letras de oro en la historia revolucionaria de Cuba.

SINTONICE LA ESTACION CMW
El DIARIO Hablado
Se trasmite todos los días
A las 7.30 a. m., 1 p. m. y 6 p. m.

EL "DIARIO DE LA MARINA" CENTENARIO

PARA un extranjero—si alguien puede sentirse extranjero, y mucho menos un libero de América, en Cuba, la cordial, la dadivosa, la siempre fraterna, la que rompe las falsas categorías étnicas, sociales y nacionales con ese su instintivo «tú», que, a fuerza de tener sentido humano, no aplebeya—la lectura del libro monumental, publicado por el **DIARIO DE LA MARINA** en la celebración de su existencia secular, es un fructuoso y deleitoso viaje alrededor de la vida de esta nación: de su vida heróica, de su vida espiritual, de su vida artística, de su vida emocional, de su vida económica; un periplo por la realidad de la Isla luminosa y sonora, y con fuertes y expertos timoneros, y con un «práctico» que a maravilla conoce todos los escollos contra los cuales puede estrellarse el juicio histórico. Elegante y acertada manera de conmemorar el nacimiento de un periódico, y sin el ditirambo ritual en casos tales.

Si para el extraño, este libro es un gozoso enriquecimiento de la sensibilidad y de la mente, para el cubano debe ser un modo excepcionalmente placentero de refrescar el conocimiento de la génesis y del desarrollo de todos sus valores. Y si tras la deleitosa recordación le aprieta la nostalgia de mejores tiempos, y le «duele Cuba», como al doctor Roig, tanto mejor, porque el dolor engendra la cordura y enseña exactamente la realidad de la vida.

Vasta idea fué la de hacer este memorioso número centenario, y grande esfuerzo ha sido el plasmarla con tanta plenitud. Caso único, cualitativo, no cuantitativo, en la historia del periodismo castellano, es esta realización. Otras expresiones de grandeza hemos visto en nuestra prensa continental, más faltas de la mesura que aquilata, un poco vanidosas y un tanto **tropicales**. **LA MARINA**, como elípticamente se le suele llamar, tal vez para reconocerle una fuerza de armada ideológia, o el **DIARIO**, como, por antomasia que lo relieva altamente, lo denominan otros, hizo presidir su obra por un tinoso gusto. Airosa arquitectura de la página. Discreto decoro, demasiado temeroso, quizás, de violar las viejas normas. Cálidas iluminaciones, que se hacen perdonar ciertas violencias por el influjo de este ambiente solar. Barajados estilos en la ilustración, aunque, a decir verdad, lo clásico preside; pero, por fortuna, con algunos desmayos académicos pues impunemente no traiciona el artista la sensibilidad de su época. Hubiéramos querido, en un pueblo adolescente, de delicioso vigor primitivo, esas audacias de lápiz y pincel que unos siguen llamando **vanguardistas**, cuando ya constituyen la manera de expresión del grueso del ejército pictórico, y que otros continúan denominando **futuristas**, cuando son esencialmente **presentistas**. (Así como, fatigados del violín, inventamos el saxófono, así, hastiados de lo académico, que desvaloró lo heleno, retornamos a lo egipcio, lo fenicio y lo negro). Mínimos reparos son estos refrenamientos clásicos que en nada aminoran el prestigio de la grande obra realizada. En cambio, para la idea escrita, el elogio no debe tener tasa ni medida. Doctos en cada actividad, en cada hecho histórico, en cada aspecto cultural, artístico y geográfico, en cada vibración del alma y la carne nacionales, apretaron con máxima habilidad, unos el pensamiento, y otros el saber y la emoción, hasta condenar—tal Mañach, por ejemplo, en la trayectoria del pensamiento cubano—la substancia de un volumen.

Fugaz, cual la nuestra, es la vida del periódico, y el que logra alentar por un siglo, realiza un verdadero milagro vital. Pero raros son los que, como el **DIARIO**, franquean con vigores y arrestos juveniles el linde de la etapa secular. Tienen, por lo general, los mismos desfallecimientos de la ancianidad animal. La tradición los paraliza, su honda raigambre en el pasado les impide dar frutos de porvenir, las perspectivas se les estrechan y, a fuerza de vivir, se deshumanizan. Y la prensa que deja de ser humana, es decir, que no se asimila las condiciones de su hora ni se hace solidaria de las angustias del hombre, que con él no se esperanza ni le ayuda a profundizar los horizontes, pierde la fuerza persuasiva, y el público la obliga a dimitir su misión. Así muere de languidez, o vive languideciendo. ¡Triste fin de lo que debió morir estrellado contra una idea o contra cualquier acontecimiento de la historia!

Entre los sistemas, las instituciones y las simples normas a cuyo cambio asistiendo en este peligroso viraje del mundo, se halla, a no dudarlo, el periódico de mera información: especie de muro, donde a diario se fijan, en bruto, las noticias universales, mezclado absurdamente, en un derroche irresponsable y antiestético de mayúsculas, lo anodino y lo interesante, lo noble y lo canalla, lo corruptor y lo moral, lo estúpido, lo grotesco y lo pueril. Otras maneras más vivientes—radio y cinematógrafo—están en vía de substituir esos carteles cotidianos. El periódico torna a su antigua misión de guía, de «sembrador de ideas». Y cargado, como nunca, de responsabilidades. En esta hora huracanada, es él, tal vez, el único que puede tirar hábilmepte el hilo de la estrella polar. En la brújula del libro no sabe la masa descubrir su destino.

En la crisis, que a penas se inicia, de nuestra civilización afrodisíaca—así Bergson la califica—todo ha de ser subvertido. Y todos serán subversores. Subversores como fueron los profetas de Israel, como fueron los estóicos, como fué el cristianismo, pero con una ignorada violencia. Unos y otros se pondrán a desordenar íntegralmente la creación de cinco siglos de frenesí: los que aun la defienden se sumarán a los que ya la atacan, más en lucha cruel entre ellos, por divergencias sobre el futuro ordenamiento. ¿Cuál será la fuerza llamada a mediar? El filósofo de «El Mundo que nace», encuentra, en el periodista de hoy, al verdadero mediador en el orden intelectual; el superperiodista, mejor dicho, que tiene casi siempre la facultad de expresión precisa, justa y eficaz. Enorme responsabilidad, cuando urgido por el linotipo voraz y por el acontecimiento que exige el comentario inmediato, aguijoneado por el lector, que espera la rápida dirección en instantes de angustiosa inquietud, en momentos de zozobra colectiva, se ve el periódico obligado a dar la impresión no fijada aún en la conciencia, la idea decantada a medias, la norma turbia o sinuosa. Grave misión, la de ser en la hora presente, y más todavía en la que se avecina, **preciso, justo y eficaz**. Delicado encargo el de tomarle a diario la temperatura al mundo y diagnosticar y recetar con acierto.

Todo presagia en el **DIARIO DE LA MARINA**—su pasado sin renunciaciones cobardes, la afiliación, tenaz y serena a un mismo tiempo, a lo que él considera **su verdad**; su perenne renacimiento de energías, el recato que ostentó siempre ante el escándalo, la acogida generosa a las ideas contrarias a su propia norma— que no ha de fallar el difícil cometido que le incumbe en las renovaciones inminentes. Seámos justos en reconocerle, aun si nuestra ideología nos distancia de él, que, al franquear la línea de su segunda centuria, aparece cargado con buena parte del destino americano.

Miguel Santiago Valencia,
Escritor colombiano.

De mis apuntes

El administrador de la planta eléctrica de Palín, cada mañana daba el parte, por teléfono, al gerente de la empresa en Guatemala. Su ayudante, un mixqueño inteligente, con frecuencia oía estas conversaciones de su jefe; y una mañana en que el administrador tuvo que ir temprano a San Luis, fué el indio encargado de atender el teléfono.

—Cuando llamen de Guatemala —le dijo el administrador—, contestas: "Aquí Palín". Preguntas luego con quién tienes el gusto de hablar, y respondes según lo que te pregunten. Dices que me fuí a San Luis y que no hay nada de nuevo; y apuntas lo que te diga el gerente.

Al poco rato de salir el administrador, sonó la campanilla del teléfono, y el ayudante, tratando de conformarse con las instrucciones recibidas, inició la conversación de esta manera:

—Aquí la planta Palín. ¿Quién tiene el honor de hablar conmigo...?

Gringo CHAPIN.

N. GELATS y Cía.
Habana. BANQUEROS Aguiar 106-108
Vendemos cheques de Viajeros
Pagaderos en todas partes del mundo
y Cartas de Crédito Circulares
en las mejores condiciones.
"SECCION DE CAJA DE AHORROS"
Recibimos Depósitos en esta Sección Pagando el 3 por 100 Anual. Todas estas operaciones pueden efectuarse también por correo

La Hora Apocalíptica

Por LUIS C. SEPULVEDA

(Propiedad literaria asegurada. Prohibida la reproducción)

Cada día que pasa el ambiente europeo se carga más de odios y de violencias, y a menos que suceda uno de esos milagros que tan comunes fueron en el Medioevo la cosa va a terminar peor que en 1914.

Como consecuencia de la Nota alemana sobre la próxima Conferencia del Desarme, el general francés Weygand (y aclaramos la nacionalidad por su apellido tan germano.) pronunció en Turckheim, Alsacia, un discurso que de todo tuvo menos de apostólico. He aquí uno de sus párrafos:

"El patriotismo francés de los alsacianos es el mejor baluarte sobre el Rhín. En el momento actual en que la insolencia alemana traspasa los límites, más que nunca es necesario gritarle al mundo entero, y a Alemania en primer lugar, el ritornelo ya bien conocido: ¡Vosotros no tendréis la Alsacia y la Lorena! ¡A pesar de vuestro desagrado seguiremos siendo franceses! Alemania ya no tiene nada que ver con Alsacia. ¡Nosotros no queremos saber nada de ese pueblo!' etc., etc.

Francamente no vemos la razón que asiste al general Weygand para amenazar "al mundo entero' por Alsacia y Lorena. ¿Quién ha dicho, por ejemplo, que a Cuba, a Colombia o a México se le haya ocurrido apoderarse de esas dos provincias? Pero si la generalización es incomprensible, peor todavía, por anti-político, resulta que un alto jefe del Ejército francés insulte oficialmente a Alemania en una hora tan delicada como la actual. (Hay que tener en cuenta que el general Weygand, pronunció su "oración" en carácter oficial pues estaba inaugurando un monumento nacional en representación del Jefe del Gabinete. Era, pues, el Gobierno el que hablaba por boca del ilustre energúmeno.

Contemporáneamente el Premier Herriot conferenciaba durante dos horas con Lord Tyrrell, Embajador inglés en Francia, y el telégrafo trasmitía mensajes cifrados del Quai d'Orsay a las Cancillerías de Yugoeslavia, Polonia y Checoeslovaquia. Y como si todo ésto no bastara, el Ministro de Guerra ordenaba el comienzo de las grandes maniobras de infantería, caballería, carros armados y aviación, a lo largo de toda la frontera alemana. Y la Marina botaba al mar desde los astilleros de Lorient cinco nuevos cazatorpederos...

En síntesis, la situación está como para exclamar con el rijoso aquel que al empezar un zafarrancho en una cantina se frotaba las manos y comentaba: "¡Esto se pone bueno!"

Pero el "quid" está en la actitud que van a asumir los demás. Los Estados Unidos, por ejemplo, ya lanzaron el clarinazo de advertencia y nada menos que por boca del mismo Presidente Hoover. Oigámoslo:

"Nosotros no entramos en acuerdos que nos comprometan a futuras acciones de fuerza para preservar la paz."

Como se ve la frase no puede ser más límpida ni más precisa. No deja campo a duda o a ilusión alguna. El Tío Sam no está dispuesto a cruzar otra vez el Atlántico, y si las circunstancias lo obligaran de seguro que no lo hará patrocinando la misma causa que patrocinó en abril de 1917.

E Inglaterra? Este es el único factor dudoso, pero de duda relativa, pues no en balde se ha hecho con su sobrenombre de "Pérfida Albión."

Al efecto, y como primer avance hacia el estrado de la futura subasta, ha adelantado ya su Nota a la Cancillería Alemana sobre la cuestión del desarme. Este documento es un ejemplo admirable de literatura eufemística bordada sobre un cañamazo de "sis" condicionales y de "emperos' dubitativos, que deja entrever ya el curso de política que seguirá la Gran Bretaña.

Y no se crea que a última hora pueda entrar en juego una prudencia equilibradora que todo lo arregle. Desgraciadamente no será así porque en Europa de lo que se trata es de seguir manteniendo en vigencia la teoría de que la guerra es una necesidad biológica y económica de los pueblos. Todos los discursos ginebrinos, todas las conferencias pacifistas y todas las actitudes apostólicas de tarjeta postal que asumen los directores de la gran farsa política europea, no son más que un prólogo, como el de **Tonio** de "I Pagliacci', para comenzar la acción. El general Weygand parece ya haber dado el famoso "¡Incominciate!".

La hora apocalíptica ha llegado...

Roma, Verano de 1932.

Copyright 1932 by Pallas Features Syndicate.

DESDE CATALUÑA

EL HOMENAJE A AZAÑA

Por C. D. de BATTEMBERG

(Nuestro enviado.)

Desde ayer la ciudad está engalanada. Todos los balcones ostentan colgaduras. En todas las astas ondean banderas. La tricolor de la República al lado del rojo y gualda de Cataluña. La brisa de la tarde las acaricia, las une en tal forma que de lejos parecen que forman una sola...

Esta mañana en un tren especial llegó el señor Presidente del Consejo de Ministros portador del Estatuto, cuya discusión en las Cortes Constituyentes mantuvo nervioso y preocupado no sólo a Cataluña sino a toda la República.

De la esperanza al abatimiento, de la tristeza al júbilo, levantándose y volviéndose a caer a través de angustiosas alternativas el pueblo catalán consiguió la anhelada autonomía. Esta autonomía confirmada por una Ley de la República lo ha aportado el político español que con más energía defendió la causa catalana.

Azaña ha sido esclavo de la palabra empeñada, venció una oposición formidable, actuó sin temor de la impopularidad. Sin él probablemente el Estatuto hubiera naufragado... y las dos banderas unidas hoy tan estrechamente hubieran sido separadas, quien sabe, tal vez para siempre.

El recibimiento, las demostraciones de afecto, agradecimiento y entusiasmo de todos los catalanes con los que han acogido esta mañana al Jefe del Gobierno y a las distinguidas personas que los acompañaban, indican que este pueblo tenaz y noble les corresponderá con idéntica lealtad.

Los festejos que se celebrarán hoy y mañana en honor de los ilustres viajeros, entre los que hay varios ministros, sub secretarios, el jefe de Seguridad, casi todos los señores diputados que formaban la comisión del Estatuto, las personalidades de las minorías como: don Eduardo Ortega y Gasset, don Gregorio Marañón, don Luis de Tapia, don Angel Ossorio y Gallardo, don Fernando Valera, los representantes de todos los partidos, de la prensa y agencias de información, no son para conmemorar ni glorificar las libertades obtenidas, sino para demostrar al señor Azaña y a todos los otros, que Cataluña les rinde sendo homenaje por su actuación.

Es un día memorable que merece figurar entre los de máxima importancia en la historia de España y Cataluña.

Las agencias de información ya han dado cuenta de los discursos recepciones y banquetes; en el momento de escribir estas líneas ya ha terminado la comida oficial, con el que la Generalidad obsequiaba a sus huéspedes, reuniendo en los vastísimos salones de la Lonja de Mar todas las fuerzas vivas de Cataluña. El señor Azaña descansa en sus habitaciones del Hotel Colón. Don Francisco Maciá puede reposar también... La confraternidad ha sido sellada por ambas partes...

El pueblo que no quiere abandonar la plaza de la República y recorre las Ramblas vitorea en catalán al señor Azaña y aclama en castellano al señor Maciá...

La corriente de agradecimiento, al igual que la brisa que une las banderas, aporta la conciliación de antiguas rencillas y hace batir al unísono los corazones.

Barcelona, 25 de Sept. 1932.

P. D.—No debo cerrar esta carta sin mencionar la ímproba labor del señor José Farradellas, Consejero de Gobernación de la Generalidad, a cuyo cargo estaba la organización de todos los festejos. Todo ha sido perfecto.

C. D. B.

EL EMPERADOR DEL JAPON ESPERA UN NUEVO VASTAGO

TOKIO, octubre 19. (Especial del **DIARIO DE LA MARINA**).—El emperador Hirohito y la emperatriz Nagako esperan un nuevo vástago en la primavera, según anunció hoy el periódico «Ashai». Hasta la fecha todos los descendientes de la imperial pareja han sido hembras.

Bajo las leyes de la familia imperial, promulgadas el día 11 de febrero de 1889, la sucesión al trono es por la línea directa-masculina.

El Gobierno de Portland reedifica el viejo caserón de Correos destruído por un voraz incendio en 1895

PORTLAND, octubre. (INS.)—El Gobierno Federal de Portland se ocupará de reedificar en un término de seis meses el viejo caserón de Correos que en el año de 1895 fué destruído por un voraz incendio que aconteció al propagarse las llamas de un edificio colindante que se quemó cuando la conflagración de la manzana comprendida en la barriada de Hamilton Place, muriendo en el siniestro cerca de diez miembros del Cuerpo de Bomberos y más de cien personas que dormían, pues el incendio que fué casi súbito, tuvo lugar a altas horas de la noche cuando los moradores de aquella entonces poblada barriada, se hallaban en lo mejor del descanso nocturno.

Cerca de tres millones de pesos costará la erección de la nueva casa, ya que los peritos arquitectónicos han informado que de reconstruirse la arcaica casona, es necesario comenzarla de nuevo, aunque conservando su primitivo estilo que se ha de respetar de acuerdo con la tradición y el deseo del cabildo de esa municipalidad.

EL GAS
es su mas fiel sirviente!
Y podemos asi demostrarlo.

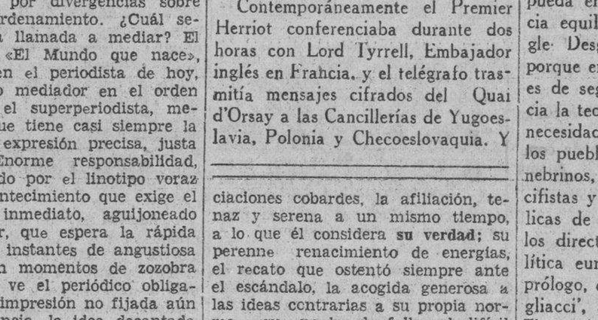

Es muy fácil probar lo rigurosamente cierto de esta frase: *"El Gas es su más fiel sirviente"*. Basta comparar el servicio que brinda, con el que puede obtenerse con el uso de otros combustibles.

Lo mismo si usted lo necesita en las horas habituales para preparar las comidas, como si lo requiere a media noche para un caso de emergencia, usted encontrará el gas invariablemente listo para servirle. La llama brotará del quemador instantáneamente, a la simple presión de sus dedos en el encendedor.

Y entonces—algo que es característica exclusiva del gas—podrá usted graduar a su voluntad la intensidad de la llama.

Bien sea que usted necesite cocinar algo a fuego lento o que requiera la presión máxima del quemador, verá usted en el acto satisfecho su propósito con sólo hacer girar la llave.

Además, y esto es muy importante, su servicio es seguro, no sólo desde el punto de vista de que jamás falla, sino también porque no existe, en absoluto, peligro alguno por explosiones o escapes.

INVESTIGUE

los bajos precios y condiciones especiales de pago de las nuevas cocinas de gas Roper, uno de cuyos últimos modelos aquí se ilustra.

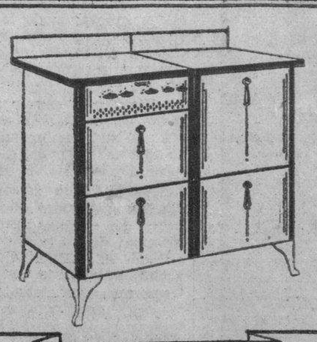

Cía. Cubana de Electricidad
A las Ordenes del Público

El "Diario Hablado"
Se trasmite todos los días

M.E.C.D. 2016

Anticipándose al discurso de Franklyn D. Roosevelt, la Bolsa de Nueva York experimentó mejoría ayer

NO HUBO VENTAS DE AZUCAR CRUDO, SOBRE LA BASE DE COSTO Y FLETE, AYER EN NUEVA YORK

Continúa ese mercado bajo la impresión de incertidumbre respecto a la próxima zafra cubana. El mercado de futuros se ha mostrado sostenido y con alza de uno a dos puntos

El mercado de azúcares crudos de Nueva York abrió ayer con un tono quieto.

Un lote de azúcares de Puerto Rico, para pronto embarque, obtenible a la base de 8 puntos por arriba de las cotizaciones del mes de diciembre de la Bolsa de Futuros de Azúcar de New York. Aunque algunos tenedores de crudos mostrábanse inclinados a no ofrecer, debido a la diferencia, por el momento, de los refinadores, existía la creencia, sin embargo, haber más azúcares de derechos libres y de Cuba obtenibles a la misma base indicada antes. Los crudos de las Filipinas para embarque en noviembre-diciembre, ofrecidos a la base de 3.07.

Hasta el cierre no se habían anunciado ventas.

COTIZACION «SPOT»

La cotización «spot» de Willett y Gray del día 18, fué de 3.15.

IMPRESIONES SOBRE EL MERCADO DE COSTO Y FLETE

La magnífica resistencia que habían venido demostrando hasta hace poco los tenedores, en este mercado, se va quebrantando de día en día bajo la incertidumbre creada por el aplazamiento de la firma del decreto fijando la zafra de Cuba en dos millones tons. y la fecha de su inicio en enero 15. Este aplazamiento se considera en Nueva York, como consecuencia directa de la aislada oposición que se ha librado en estos días en un periódico gubernamental, aun que se sabe en el mercado que la zafra de 2.700.000 toneladas defendida por el doctor Ferrara no representa la opinión del Gobierno, sino, exclusivamente, la de nuestro secretario de Hacienda y Estado. Esta situación, naturalmente, se resolverá sólo cuando esté firmado el decreto de restricción de la zafra.

Se acentúa, según indicábamos en nuestras impresiones de ayer, la creencia de que los refinadores tienen suficientes existencias de crudos por algún tiempo, lo que les permite resistir en su política de espera

MERCADO DE FUTUROS

Los futuros abrieron ayer con un tono sostenido, con nuevas liquidaciones por cuenta de intereses de afuera y firmas de Wall Street vendiendo en la posición de diciembre. Intereses de Wall Street conectados con intereses cubanos, fueron, a la vez, compradores en este mes y también lo fueron otras casas comerciales. Se reportó a la apertura que existía la creencia de que un operador comercial mostraba interés en vender diciembre y comprar enero. Septiembre cerró con dos puntos de avance, y las demás posiciones con un punto. Las cotizaciones fueron las siguientes:

Cierre anterior:
Diciembre: 1.07.08.
Enero: 1.04.
Marzo: 1.02.
Mayo: 1.05.06.
Julio: 1.09.
Septiembre: 1.12.13.
Cierre de ayer:
Diciembre: 1.08.
Enero: 1.05.06.
Marzo: 1.02.03.
Mayo: 1.06.
Julio: 1.10.11.
Septiembre: 1.14.15.

MERCADO DE REFINOS

Este mercado estuvo sostenido y sin cambio. Las extracciones continuaron buenas.

MERCADO DE LONDRES

Los cables recibidos por Damborn y Cía., anunciaron el mercado de azúcares de la Terminal sostenido, debido al cambio de la libra esterlina. Se reportó la venta de pequeños lotes de crudos a la base de 0.78 libre a bordo, con probables más compradores a la misma base. Las cotizaciones de futuros fueron las siguientes:

Cierre anterior:
Octubre: 5.8 1-4.
Diciembre: 5.11.
Enero: 5.11 1-2.
Marzo: 6.2.
Mayo: 6.4.
Agosto: 6.6 3-4.
Cierre de ayer:
Octubre: 5.9.
Diciembre: 5.11 1-4.
Enero: 6.
Marzo: 6.2 1-2.
Mayo: 6.4 1-4.
Agosto: 6.7 1-4.

MERCADO DE TABACO

Pocos y pequeños lotes pasaron ayer a terceras manos en el mercado local. Fabricantes de cigarrillos y detallistas de rama, fueron los compradores. Compras en los campos. Los semilleros

Siguen pasando a terceras manos pequeñas partidas de rama de la cosecha del año pasado y de la nueva que todavía llega procedente de las zonas productoras.

Ayer vendieron y entregaron cincuenta y cuatro tercios de puntillas, de zonas de llano, de la cosecha anterior, Menéndez y Compañía al exportador Mark A. Pollack.

Cincuenta tercios de tripas viejas, de la misma procedencia registraron Villamil, Santalla y Compañía en los almacenes de Cano y Hermanos.

Iglesias y García vendieron y entregaron a González y Vázquez, treinta y cinco tercios de sextas de Remedios, del año pasado.

Domingo Méndez y Compañía registraron y cargaron, en los almacenes de H. Düys y Compañía, treinta tercios de tripas pesadas de Vuelta Abajo.

Sobrinos de Antero González vendieron a Carlos Calleja, veintiun tercios de permanentes de Remedios.

Y otros menores lotes, de distintas clases y procedencias, pasaron también de manos durante el día.

LA RAMA QUE ENTRO

Hasta las seis de la tarde habían entrado en la plaza, las partidas de tercios y pacas siguientes:

De Camajuaní, para la Cuban Land and Leaf Tobacco Company, 199.

De Placetas, para Sobrinos de Antero González, 330.

De Santa Clara, para Menéndez y Compañía, 100.

De Guayos, para Ruisánchez y Compañía, 45.

De Camajuaní, para I. Kaffenburgh and Sons, 8.

De Placetas, para H. Duys y Compañía, 50.

De Consolación del Sur, para Calixto López y Compañía, 24.

De San Juan y Martínez, para Villamil, Santalla y Compañía, 30.

De Camajuaní, para Puente y Compañía 40.

De Placetas, para Menéndez y Compañía 200.

COMPRAS EN LOS CAMPOS

En Las Villas están acabando de comprar en matules varias firmas. Entre éstas contamos a Cortés y Hermanos, Jacinto Callejo, Manuel Gutiérrez, Lobeto y Compañía, Jesús Fernández, etc.

El personal del Sindicato Tabacalero de Cabaiguán, que ha cargado matules para unos tres mil tercios, está atendiendo la escogida que hace en aquella localidad.

En Mantua compraron más de cien tercios, de la escogida de Juan Otero, los mercaderes de Domingo Méndez y Compañía.

Esta firma está tratando de comprar otras cantidades en la misma provincia pinareña. Tabaco nuevo también.

En San Juan y Martínez compraron treinta tercios a Antonio Fernández, los mercaderes de Villamil, Santalla y Compañía.

Y los de Calixto López y Compañía compraron en Consolación del Sur, a Jesús García, todos los broncos de la nueva cosecha de la vega «Granadillar».

PERDIDAS DE SEMILLEROS

Las noticias que recibimos de las zonas productoras, acerca de los efectos producidos por las persistentes lluvias de estos días, confirman las informaciones que ya frecimos a nuestros lectores.

Una nueva carta recibimos ayer desde Remates. Nuestro informador nos dice que las tres cuartas partes de los semilleros tempranos, están totalmente perdidas. Acerca de los semilleros que empiezan a nacer, nos dice que en aquella zona se alienta la esperanza de que se salven, pero siempre que las condiciones del tiempo les sean propicias.

Esperamos nuevas noticias de nuestros informadores de Las Villas, donde ya sabe el lector que se perdieron los semilleros regados el mes pasado. Que se perdieron antes de que estas últimas lluvias se produjeran, por falta de agua, según informamos la semana pasada.

Pocos cosecheros se muestran dispuestos a sembrar este año en aquella provincia. Muchos, en las zonas de Báez, Fomento, Camajuaní, La Quinta, etc., empezoron las siembras de maní hace algún tiempo y las intensifican ahora. Su producto que ahora les da más provecho que el tabaco, lo venden a la Compañía Aceitera en esta capital establecida y que está aumentando la fabricación del aceite de maní, la que venden a fábricas de jabón, farmacias, etc.

LA SUBASTA DE GRANDES CANTIDADES DE BEBIDAS SE EFECTUARA EL DIA 22

El día 22 del actual, en el muelle de San Francisco, tendrá efecto la venta en pública subasta de 9.822 botellas de wisky, 842 de ginebra y 500 de ron, procedentes del naufragio de las goletas wiskeras «Koka» y «Akola», que se fueron a pique en bahía cuando el huracán de 1926.

CASA DE CAMBIO

EL "GATO NEGRO"

CAMBIO de monedas extranjeras en todas cantidades: PESETAS, FRANCOS, LIBRAS. Pagamos los PREMIOS MAYORES el mismo día del sorteo.

Absoluta seriedad en todas nuestras operaciones
BILLETES en todas CANTIDADES
Hojas GEN: 30 Centavos paquete. KIRBY: 75 cts. paquete.
GILLETTE corriente 75 cts. paquete; GILLETTE azul $1.00 paquete
CACHEIRO Y HERMANO
EL "GATO NEGRO"
OBISPO 65. Telf. A-0000. A-7780.— OBISPO y Aguiar Telf. M-4017
GALIANO Y ZANJA, Teléfono A-9298

COTIZACIONES

BOLSA DE NEW YORK
(De nuestra Redacción en N. Y.)

Cotizaciones de la edición de media noche del Times:

ACCIONES
1.303,330

BONOS
$6.869,400

HABANA CLEARING HOUSE

Las compensaciones de cheks entre los bancos asociados al Habana Clearing House ascendieron en la liquidación de ayer a la suma total de:

$592,950.97

COTIZACION DE LA PESETA

La peseta española se cotizó ayer al cierre del mercado a razón de:

12.19.63
por dólar.

COTIZACION DE LOS FRANCOS

El Franco francés se cotizó ayer al cierre del mercado, a razón de:

25.51
por dólar.

COTIZACION DE LA LIBRA ESTERLINA

La Libra Esterlina se cotizó ayer en el mercado local, a:

$3.39

MERCADO GANADERO

LOS PRECIOS EN PIE

Precios pagados por compradores en los mercados de origen:

El vacuno

En Oriente, de 2½ a 3 centavos con el 5 por 100 de descuento

En Camagüey, de 2½ a 3 centavos con el 5 por 100 de descuento en la finca, y sin descuento en la ciudad.

En Las Villas, de 2½ a 3 centavos con el 10 por 100 de descuento.

En Pinar del Río, de 2½ a 3½ centavos; pero pesado y entregado en los mataderos de esta capital.

El lanar

El lanar, de 3½ a 5 centavos

De cerda

Del país, de 7 a 7½ centavos

MATADERO DE LUYANO

En el Matadero de Luyanó se sacrificaron las siguientes reses:

De vacuno	66
De cerda	32
De lanar	13

Los precios que rigieron en el Matadero de Luyanó fueron:

	Cts. kilo
Vacuno, de	12 a 13
Cerda, de	21 a 32
Lanar, de	20 a 30

MATADERO INDUSTRIAL

En el Matadero Industrial se sacrificaron las siguientes reses:

De vacuno	130
De cerda	89
De cerda	25

Rigieron los siguientes precios en el Matadero Industrial:

	Cts. kilo
Vacuno, de	12 a 13
Cerda, de	21 a 32
Lanar, de	20 a 30

BONOS DE CUBA

Octubre 19

En la Bolsa de Valores de Nueva York cerraron hoy los bonos de Cuba a los tips que se consignan a cntinuación; cuyos precios se entienden más los intereses que devengan hasta la fecha:

República de Cuba	Comp.	Vend.
R. de Cuba, Speyer,5 por 100 1904	89	—
R. de Cuba, Morgan, 5 por 100, 1914	89	90
R. de Cuba Speyer 4½ por 100 1925	80	—
R. de Cuba 5½ O. P. 1925	42	42½
R. de Cuba 5½ Morgan	76½	78⅞
Bonos Azucareros	**Comp.**	**Vend.**
Cuban A. Sugar	52	—
Eastern A. Sugar	6¾	7⅞
Manati Sugar	5	8
Bonos Ferrocarrileros	**Comp.**	**Vend.**
Cuban Ry 5 por 100	35¼	35¾
Cuban Ry 7½ por 100	31	37½
Inter Telph. — H. E. Railway	**Comp.**	**Vend.**
Inter. Telph 4½	42	42¾
H. E. Ry 5 por 100	19¼	20
H. E. Ry 5½ por 100	3⅝	7½

BOLSA DE NEW YORK

COTIZACIONES DEL CIERRE DEL DIA 19 DE OCTUBRE (RECIBIDAS POR EL HILO DIRECTO DE MENDOZA Y Ca.)

ACTIVOS	
Atchison	45¼
Auburn Auto	45⅝
Amer. Can	53⅝
N. Y. Central	24⅜
Gen. Elec	16½
Gen. Motors	15
U. S. Steel	39½
Dupont	38
E. Kodak	54½
Am. Tel and Tel.	108⅛
New Jersey	30⅛
Inter. Tel.	10¼
FERROCARRILES	
At. Coast	24
Balt. Ohio	13⅝
Cons. Cuba pref.	—
Ches. Ohio	23½
Can. Pacific	14⅝
Cuba Co.	1¼
Del. Hudson	67
Del. Lack	31¾
Erie	—
St L. S. Fco.	2⅛
G. North	14
Illi. Cent.	16½
Louisv Nash	22¼
Miss Pacific	19¼
Pennsylvania	15⅝
Ch. Rock Island	[illegible]
St L. South	—
St Paul pref	2⅜
So. Pacific	21¾
South Ry	9¾
U. Pacific	68½
Maryland	7⅜
PETROLEOS	
At. Ref	17
Cont. Oil	6¼
Cons. Oil	6⅝
Houston Oil	16¾
Ohio Oil	9
Pure Oil	4½
Royal Dutch	19¼
S Oil Calif.	25⅝
C Vacuun	10⅛
Sun Oil	—
Shell Union	6⅝
Texas Co	13⅛
Union Oil	11¾
Texas Co.	13⅝
Union Oil.	11¾
ACEROS	
Byers A. M.	16½
Beth. Steel	19
Col. Fuel.	—
Gulf. Steel	—
L. Steel	8⅝
Tran. Will	—
Vanadium	14½
Cruc. Steel	—
MOTORES	
Graham Paige	2⅜
Hudson	5½
Chrysler	15⅝
Nash	14¾
Packard	3½
Studebaker	6
White	22¾
AGRICULTURA	
Case T. Mach.	46
Harvester	24⅝

EQUIPOS OFICINA	
I. B. Machine	93⅞
Gen. Sig. Ry	—
UTILITIES	
Am. F. Pow	8¾
Comm. South	3⅛
Cons. Gas	59
Nrth Amer. o.	31
West Union	31
Pub. Serv	43½
Nat P. Lit	15⅜
Elec. P. Lig	9⅛
United Corp.	9½
U. Corp prefs	—
A. W. Works	23¼
Standard Gas.	18½
Standard Gas	18½
A. P. Light	11
Elec. Bond	27⅝
QUIMICOS	
Allied Chem.	76¼
Air Red.	58¼
Col. Carbon	29⅛
Lambert	38
Texas Gulf	21⅛
F. Texas	22¼
Drug. Inc	35¼
Comm. Solv.	9¾
Union Carb.	28
ACCESORIOS	
Briggs	5⅝
Timken Roller	15
El. Auto Lit.	18½
Goodyear	16⅝
U. S. Rubber	5¾
Murray Corp.	3⅞
S. Warner	4½
Goodrich	6
EQUIPOS	
Pullman Co.	22½
Baldwin	7
Am. Car. Fou	9⅝
Amer. Loco	8¾
Gen. A. Tank	17
TRACCION	
Brook. Man.	23¾
Inter. R. T.	4⅝
INDUSTRIALES	
Allis Chal.	9⅛
Cont. Can	34½
West Elec	29¼
Mc Keesport	46
Int. Comb	⅝
W. Pump	15½
FABRICACION	
Gen. Asphalt	8¾
Int. Cement	10¾
J. Mansv	23⅞
Otis Elev	12⅝
METALES	
Am. Smel.	15⅝
Anaconda	10½
Kennecot	11½
Int. Nickel	8⅝
Cerro de Pasco	8⅝
Nevada	5⅝
Homestake	—
Alaska Jun	12¼
Patino Mines	—

TABACOS	
Tobacco A	66
Tobacco B	68¼
Ligg. Myers	60
Lorillard	13¼
Reynolds	30⅝
Cons. Cigar	—
ALMACENES	
Best and Co.	13
May Dept	15
Macy H. R.	42
Gimbel Bros.	2½
A. D. Goods	6¾
ALIMENTOS	
Coca Cola	97
Borden Co	28⅛
Nat. Biscuit	40¼
Corn Prod	52¼
Hershey com	—
Gen. Foods	30¼
L. Wiles	27
S. Brands	15½
Nat. D. Prod	18½
United Fruit	20½
Purity Bak	9⅛
Wrigley	38½
VENTAS CORREO	
Montgomery	13¾
Sears Roeb	21½
T. CADENAS	
Krsge S. S.	11⅝
Krogger Groc.	15½
J. C. Penney	23
Schulte	1⅝
Safeway Stores	52
Woolworth	38⅛
MISCELANEA	
Cannon Mills	—
Congoleum	9⅛
Gold Dust	17½
Int. Shoe	—
Kelvinator	4½
P Gamble	31⅛
Simmons Co.	9⅜
Radio Corp	8
Nat. Surety	10¼
Amer. Ice	7
Am. Woolen	6⅛
Coty Inc	4½
Gillete	17⅛
PELICULAS	
Fox Film	2⅛
Warner Bros.	2½
Paramount	4
Loews Inc	27½
AZUCARES	
Amer. Sugar	23⅝
Am. Sugar pref.	—
Puerto Rico	15⅝
C. Am. Sugar	1⅝
C. Am. Sug pref	—
AEROPLANOS	
Bendix Avi	11⅞
Curtiss	2¼
U Aircraft	27⅛
Aviat. Corp	6⅞
TRUST	
Adams Express	6⅜
Amer. Inter	7⅞
Chesapeake	14¾
Alleghany	1⅝

BOLSA DE LA HABANA

Octubre 19, 1932

BONOS Y OBLIGACIONES	Comp.	Vend.
Cuba 1904 Speyer	90	97
Cuba 195 Deuda Int.	38	43
Cuba 1909 4½	80	85
Cuba 1914 Morgan	86	96
Cuba 1923 5½ Morgan.	76	80
Cuba 1945 (5½) Obras blicas	43¾	45½
Cuba 5½ 1935 (Obligaciones oro)	30½	34
Cuba (5½) 1940 Azúcar)	78	86
Cuba, Morgan Seriados 5½ por 100 1927:		
F. Vence 1 julio 1933	82	94
G. Vence 1 julio 1934	—	—
H. Vence 1 julio 1935	—	—
I. Vence 1 julio 1936	—	—
J. Vence 1 julio 1937	—	—
Certificados serie 5½ % Obras Públicas:		
Vence diciembre 31 de 1932	86¼	92¾
Vence junio 30 de 1933	73	89
Ayuntamiento Habana, 1a hip	94	105
Ayuntamiento Habana, 2a hip	94	105
Centro Asturiano	20	—
Agrícola Oriente Cubano	—	—
Banco Territorial (Serie B.)	—	—
Cervecera	32	40
Cervecera (Obligaicones no hip.)	7	15
Ciego de Avila	—	—
Curtidora	—	—
Gas	85	82
H. Electric (Consolidados)	20	24
H. Electric (Obligaciones no hip.)	4½	6
Iron Beer (Obligaciones no hip.)	—	—
Jarcia Matanzas	70	95
Edificio La Metropolitana S. A.	—	—
adrillos	—	—
Matadero	—	—
Nueva Fábrica de Hielo	68	—
Papelera serie A.	80	—
Papalera serie B.	50	—
Teléfono	56	76
Unidos	7	—
ACCIONES	**Comp.**	**Vend.**
Agrícola Oriente Cubano (en circulación $6.000.000)	—	—
Banco Agrícola	—	—
Banco Territorial	—	—
Banco Territorial (Beneficiarias)	—	—
Banco de Préstamos sobre Joyería	—	—
Cervecera	7	—
Ferrocarriles Consolidados de Cuba (preferidas)	2	—
Cuba Cane prefs	—	—
Cuba Cane com	—	—
Kokofat prefs	—	—
Kokofat com	—	—
Cuba R. R.	7	—
Curtidora	—	—
Fibras y Jarcia	—	—
H. Electric Utilities Co. prefs. 6 por 100	15	22
H. Electric Utilities Co. prefs. 5 por 100	9	14
H. Electric Railway Co. preferidas	2	6
H. Electric Railway Co. comunes	¼	1
Jarcia prefs.	11	—
Jarcia prefs ex dividendo en acciones)	10	—
Jarcia comunes.	1½	—
icorera de Cuba	4½	7
Lonja preferidas	—	—
Lonja comunes	—	—
Matadero	—	—
Seguros La Mercantil	—	—
Metropolitan Auto	100	—
Naviera prefs	10	—
Naviera com.	2	2½
Nueva Fábrica de Hielo	35	—
Nueva Fábrica de Hielo beneficiarias	9	25
Perfumería prefs	—	—
Perfumería com	—	—
Pesca prefs	—	—
Pesca com.	—	—
Teléfono prefs	34	44
Teléfono com	8	—
Unidos	2⅝	3
Union Oil	7⅝	8

MERCADO DE GRANOS

Octubre 19

TRIGO	
Mayo	54⅞
Julio	55⅞
Diciembre	49⅛
MAIZ	
Mayo	30¾
Julio	32¼
Diciembre	25⅞
AVENA	
Mayo	18½
Diciembre	16
CENTENO	
Mayo	36⅛

COMPANIA CUBANA DE ELECTRICIDAD

AVISO

La Junta Directiva de esta Compañía en sesión celebrada el día 14 de los corrientes, acordó repartir el dividendo trimestral regular de $1.50 por acción sobre las Acciones Preferidas Acumulativas de $6.00 anuales, por el trimestre que termina el día 31 de octubre de 1932.

Este dividendo se pagará el día 1o. de noviembre próximo, por medio de cheques que se enviarán al domicilio de los señores accionistas que aparezcan registrados en los libros de la Compañía al cierre de las operaciones del día 22 de octubre de 1932.

Los libros de traspaso de acciones permanecerán abiertos durante el periodo de tiempo comprendido entre las fechas indicadas.

Los cambios de domicilio deberán ser comunicados por escrito oportunamente al Departamento de Contabilidad de Acciones Preferidas de esta Compañía, en Máximo Gómez (antes Monte) No. 1, Habana.

Habana, 15 de octubre de 1932.

FRED E. KRIEGHOFF
Vice-Tesorero

Banco Herrero
OVIEDO
Cuentas corrientes y Caja de Ahorros con abono de intereses. Toda clase de operaciones
Dirección Telegráfica BANCHERRERO

COTIZACIONES EN EL MERCADO DE METALES AYER, EN NEW YORK

NUEVA YORK, octubre 19. Luis Mendoza y Cía.

Las cotizaciones al cierre de hoy de los principales metales fueron las siguientes:

Cobre: 6¼.
Nikel, 35.
Plata, 27⅝.
Plomo, 2.90.
Zinc, 3.42.
La plata subió 2/8.

LA BOLSA DE LA HABANA EN TONO DE CALMA

Las varias emisiones de la República, en general, se mantuvieron firmes

Siguió inactivo ayer el mercado local de valores, manteniéndose en general firmes las emisiones de la República. Los bonos de Obras Públicas 1945 del 5 y medio por ciento que daron cotizados de 43 tres cuartos a 45 y medio, siendo solicitados después del cierre de la cotización oficial, a 44 y un cuarto, sin que saliera a la venta papel a la venta a ese tipo.

En la cotización oficial se vendieron 5.000 pesos de bonos de la Havana Electric Railway Consolidados al tipo de 20 por ciento, cerrando de 20 a 24.

Los bonos de la Cervecera más firmes, cotizándose a 29 compradores.

Ligeramente más débiles las preferidas de la Havana Electric Utilities y las acciones de la Unión Oil. Muy quieto cerró el mercado.

A continuación publicamos el estado de las recaudaciones de los Ferrocarriles Unidos de la Habana, reflejando la acostumbrada baja:

Semana terminada el 15 octubre, 1932	$ 55.987.43
Igual período del año 1931	$ 81.795.32
Diferencia de menos esta semana	$ 25.807.89
Total desde el 1o. de Julio	$1.059.926.92
Igual período del año 1931	$1.472.320.09
Diferencia de menos este año	$ 412.393.17

MERCADO DE ALGODON

Octubre 19.

Enero	6.48
Marzo	6.51
Mayo	6.62
Julio	6.66
Octubre	6.32
Diciembre	6.40

CIERRE DE BANCOS

Octubre 19.

Nat City Bank	47	48
Chase Nat Bank	37	38
Guaranty Truts Co	313	316
Bankers Trust Co.	68	69
Iring Truts Co	24¼	25
First Nat Bank	1510	1540

LA BOLSA DE LONDRES SE HA MANTENIDO AYER, EN UN TONO DE FIRMEZA

LONDRES, octubre 19. Luis Mendoza y Cía.

El mercado de valores de Londres tuvo, en general tono firme esta mañana, a pesar de la intranquilidad causada por la división de primera clase por la debilidad de la libra esterlina. Las emisiones trasatlánticas estuvieron fuertes.—Dow Jones.

JUNTA DE LA BOLSA

Ayer por la tarde celebró junta la directiva de la Bolsa de La Habana. En dicho acto se trató de distintos asuntos interiores, comunicaciones, balances y otros asuntos rutinarios.

MERCADO DE CAMBIOS

Octubre 19

La libra esterlina abrió floja, cotizándose a 3.38, reaccionado a 3.40 antes del cierre.

Mejoró la peseta española.

Se operó en 250 mil pesetas cable a 8.20.

COTIZACIONES

New York, cable	3.32 P.
New York, vista	5.64 P.
Londres, cable	3.40
Londres, vista	3.39
España, vista	8.21
España, cable	8.20
París, cable	3.92
París, vista	3.92
Liras, cable	5.14
Liras, vista	5.13
Suiza, vista	19.34
Suiza, cable	19.33
Bélgica, cable	13.87
Bélgica vista	13.86
Alemania, cable	23.82
Alemania, vista	23.81
Hong Kong, cable	23.46
Hong Kong, vista	23.45
Amsterdam, cable	40.23
Amsterdam, vista	40.22
Canadá, cable	6 ¾ D.

LAS ACCIONES FERROVIARIAS HAN RESULTADO ESPECIALMENTE BENEFICIADAS CON LA MEJORA

En esos valores ferrocarrileros han influído los informes favorables en relación con las ganancias de las compañías y el número de vagones cargados. La debilidad de la libra

NUEVA YORK, octubre 19 (Luis Mendoza y Cía.)— Anticipándose a la declaración que hará en su discurso de esta noche el gobernador Roosevelt acerca de las bonificaciones, y quizá sus comentarios favorables sobre la situación de los servicios públicos, el mercado siguió hoy adelante con cierta animación. A los progresos realizados por las acciones contribuyó probablemente el hecho de que las acostumbradas revistas de mediados de semana no dieral señal alguna de retroceso. Las noticias ferroviarias fueron especialmente gratas. Dada la perceptible mejoría de las ganancias ferroviarias puesta de manifiesto por los informes de septiembre y las numerosas compañías que acusaron aumento en el número de vagones cargados durante la semana, es natural que las acciones ferroviarias se vieran especialmente favorecidas. Llegan más noticias señalando también aumento en el personal de distintas empresas. Despertaron interés los intrigantes movimientos de la libra esterlina, pero su debilidad careció de efecto perceptible en el mercado. Como hasta ahora, el mercado se caracterizó por su poca actividad. Faltaba una tendencia definida, dando a entender que las operaciones eran en su mayor parte profesionales. Lo cierto es que debe haber buena absorción en los retrocesos para dar al mercado su presente aspecto de firmeza.

TEXTO DEL PROYECTO SOBRE EL IMPUESTO UNICO, QUE FUE PRESENTADO POR EL SR. ANTON

En él se especifica que el impuesto se pagará dos veces; al vender el almacenista al detallista, y al vender éste a los consumidores, y se hará constar en la factura correspondiente

El plan de supresión de los impuestos de consumo y su sustitución por la elevación del 1.1|2 al 4.1|2 por ciento del impuesto sobre las ventas brutas, presentado por el señor Antonio Antón, a la Comisión Económica, ha dado lugar a numerosos debates por distintos intereses en conficto, sin que la generalidad de los interesados conociera exactamente en sus puntos básicos el texto exacto del proyecto.

A pesar de la reserva que se ha mantenido sobre el proyecto y sus detalles, podemos ofrecer a nuestros lectores el siguiente resumen del mismo:

Primero: Se suprimen los siguientes impuestos:

(a) Impuestos de consumo promulgados a partir de a ley de 23 de enero de 1932.

(b) Impuesto de consumo suntuario.

(c) Impuesto de timbre sobre facturas, cuentas y recibos para contribuyentes del impuesto sobre compra-ventas.

(d) Impuesto de 2.1|2 por ciento sobre ventas a plazos.

(e) Impuesto sobre utilidades de detallistas.

Segundo: Se anumenta 4.1|2 el impuesto sobre compra-ventas, con las siguientes modalidades:

(a) El impuesto no gravará más que dos operaciones de almacenistas, productores y fabricantes a detallistas, y de éstos a consumidores, con doble tributación cuando el almacenista, productor y el fabricante vendan directamente al consumidor.

(b) Las ventas de productores y fabricantes almacenistas, productores y fabricantes a detallistas, y de almacenistas a fabricantes, en este último caso cuando se trate de materias primas, quedan exentas del impuesto.

(c) El almacenista o fabricante al vender al detallista, deberá cargar en factura los dos impuestos de 4.1|2 por ciento. La ley preceptúa categóricamente que el almacenista estará obligado a cargar, y el comprador a pagar los dos impuestos.

(d) El detallista cuando venda al consumidor y el almacenista o fabricantes en igual caso, pueden incluir el impuesto en el precio de la mercancía.

(e) Las facturas que permanezcan por un año, por lo menos, en los libros, sin haber sido pagadas, darán derecho al fabricante o almacenista a que el impuesto de compra-venta correspondiente a ellas se compute por el Estado como parte del próximo pago que deba hacerse por concepto de este impuesto.

(f) Los almacenistas importadores que acrediten su carácter de tal ante la Secretaría de Hacienda, y a quienes se expida la certificación correspondiente, no pagarán el impuesto en la Aduana, debiéndolo pagar al efectuar las ventas a detallistas o consumidores, entendiéndose que el producto de la venta de cada mes será declarado y pagado dentro de los 30 días del mes siguiente.

(g) Los detallistas importadores que se inscriban como tales en la Aduana y en la Secretaría de Hacienda, pagarán el doble tributo al efectuar la liquidación de sus importaciones en la Aduana.

Ejemplo de factura de almacenista a detallista:

10 c|. de leche a $4.50	$45.00
10 qq. de arroz a $4.00	40.00
	$85.00
Impuesto almacenista 4.1|2%	3.83
Impuesto detallista 4.1|2%	3.82
	$92.65

MERCADO DE CAFE DE NUEVA YORK

NEW YORK, octubre 19. Luis Mendoza y Cía.

Las cotizaciones al cierre hoy del CAFE fueron las siguientes:

Enero	—
Marzo	6.00
Mayo	5.87
Julio	5.77
Septiembre	6.40
Octubre	—

EL MERCADO CUBANO DE LA PLATA SE HA MANTENIDO FIRME AYER

Estuvo firme ayer el mercado de la plata nacional, habiéndose efectuado varias operaciones por un conjunto de $80.000 a los tipos de 2.5/16, 2⅜, 2.7/16 y 2½ por ciento de descuento.

Cerró el mercado a los tipos de 2.7/16 y 2.5/16 por ciento de descuento, compradores y vendedores, respectivamente.

BAJAN LOS PRECIOS DE ARTICULOS ALIMENTICIOS EN LOS ESTADOS UNIDOS

NUEVA YORK, octubre 19.

Estadísticas de la Dirección del Trabajo de Washington indican que los precios al detalle de los productos alimenticios mostraban un descenso medio de un 0.5 por ciento al 15 de septiembre, en comparación con el 15 de agosto.

UTILIDADES OBTENIDAS POR LA GENERAL ELECTRIC DURANTE LOS 9 MESES

NUEVA YORK, octubre 19. Luis Mendoza y Cía.

En los nueve meses terminados el 30 de septiembre, la General Electric obtuvo una utilidad de pesos 11.657.000 deducidos cargos, equivalente, después de pagar dividendos sobre las acciones especiales, a 34 centavos por acción, contra $1.07 por acción en los primeros 9 meses del año anterior. En el tercer trimestre de este año, ganó 7 centavos por acción, contra 11 centavos en el trimestre anterior y 32 centavos por acción en análogo período de 1931.—Dow Jones.

LAS EXISTENCIAS DE GASOLINA HAN TENIDO MERMA EN LOS EE. UU.

NUEVA YORK, octubre 19.

Las existencias de gasolina de los Estados Unidos disminuyeron en 831.000 barriles, a 49.779.000, en la semana terminada el 15 de octubre.

MARCAS Y PATENTES
Lorenzo S. Ruíz
En práctica desde 1912
Edificio Casteleiro. Departamento 401.—Oficios 18.—Cabie y
Telégrafo: «TRADEMARK»
Teléfonos: 1-4341 y A-9746
HABANA
Esta oficina cuenta con archivo clasificado para la investigación de las marcas.

HABANA ELECTRIC AND UTILITIES COMPANY

AVISO

La Junta Directiva de esta Compañía en sesión celebrada el día 14 de octubre de 1932, acordó repartir un dividendo de $0.75 por acción a cuenta del dividendo trimestral correspondiente al trimestre que terminó el día 15 de agosto del año en curso, sobre las Acciones Primeras Preferidas de 6 por 100 Acumulativo.

Este dividendo se pagará el día 15 de noviembre de 1932, por medio de cheques que se enviarán al domicilio de los señores accionistas que aparezcan registrados en los libros de la Compañía al cierre de las operaciones el día 22 de octubre de 1932.

Los libros de traspaso de acciones permanecerán abiertos durante el período de tiempo comprendido entre las fechas indicadas.

Los cambios de domicilio deberán ser comunicados oportunamente por escrito al Chase National Bank of New York, Aguiar No. 86, Habana

Habana, 15 de octubre de 1932.

F. STEINHART
Presidente.

M.E.C.D. 2016

Prado arriba, Prado abajo.....

SABINA

Togado y augusto en su escabel de cedro, donde a diario distribuye esa clase de menuda justicia correccional que tanto cautiva a nuestros geniales dramaturgos vernáculos, el digno magistrado escuchaba con atención inusitada al testigo de aquel caso vulgar:

El testigo decía:

—Señor: ese hombre que desde el inhóspito banquillo de los acusados te mira con desdeñosa arrogancia como si te retara a que le condenes a un solo día de prisión en nombre de las leyes que rigen la honra, debe subir al patíbulo por haber vindicado, según afirma, la injuria que menos merecía...

—¿Lo crees tú?

—Lo creo, señor; pues ten presente que a poco más desencuaderna a esta pobre niña que está a mi lado ahora.

—¿Cuál es el caso de la niña?

—Verás: Ese hombre, luego que la hubo derribado de dos bofetadas bestiales, la propinó, ya en el suelo, una feroz pateadura.

—¿Y tú interviniste?

—Yo intervine, señor, para evitar que le sacara las tripas al sol. Pero así y con todo, la mujer se ha pasado tres horas pidiendo agua por señas...

—¿Tal fué el susto?

—Sí, usía; tal fué el susto que pasó Sabina.

—¿Has dicho que la mujer se llama Sabina?

—Si no te sirves mandar otra cosa, con ese mismo nombre la inscribirán en el registro de las defunciones cuando Dios tenga por conveniente citarla a su presencia.

—¿Cómo pudiste rescatar a Sabina?

—Con gran trabajo.

—¿Y después?

—Sucedió lo peor luego que la hube extraído de entre las pezuñas bélicas del monstruo: tuve que enredarme a las piñas con Domínguez; pues aunque no lo parezca a ese individuo le dicen Domínguez, cuando mejor sería que le dijeran Ursus a quien se parece precisamente porque es recio, fuerte, cabezudo y bien templado. ¡Luché mucho para vencerlo! Es un animal. Repara en esta huella que llevo todavía en el ojo izquierdo, y juzga...

Calló el testigo.

La mujer lloraba; y el llanto, abrillantando sus hermosos ojos azules--imaginad un puro cielo de los trópicos-embellecía aún más su linda cara.

—¡Justicia, señor, justicia! Soy una pobre mujer y Domínguez es una fiera. ¡Calcula: una paloma bajo las garras del tigre real!

—¿Qué dice el acusado?

Domínguez se irguió: era atlético era colosal y tenía el puño peludo. Dijo:

—Confieso que me excedí. Pero haz que ella te confiese quién es Pérez.

—¿Quién es Pérez?—interrogó el magistrado.

—Pérez es mi amigo de la infancia y es la obsesión de Domínguez. ¡Está celoso de Pérez!

El acusado repuso:

—¡Ella miente, señor! Está loca por Pérez y yo tengo el corazón destrozado...

Meditó el juez un rato. Luego dijo:

—Irás cinco días a la sombra, impetuoso Domínguez.

Domínguez se mordió el puño peludo. Rabiaba...

Al salir de la Corte Sabina y su defensor hablaron:

—Gracias, caballero — murmuró ella.

—A sus pies, señorita—murmuró él.

... ...

Un mes pasó.

A presencia del mismo magistrado comparecen Sabina y su antiguo defensor. Es día de audiencia.

Un guardia tiene la palabra:

—Ese hombre maltrataba a esta mujer como quien maltrata a una mula.

El juez irónicamente:

—¿Tú también? ¿Y a Sabina? ¡Dios mío, Dios mío! Dame a conocer tus arcanos...

—Fué una desgracia la mía. Me enamoré de Sabina la misma mañana de aquel juicio con Domínguez, y aquí me tienes. No te pido piedad, sino justicia...

—¡Justicia, señor! ¡Justicia!—gritó Sabina arrasada en lágrimas—. Una infeliz mujer te la demanda. Ve en mí a la dulce bijirita bajo el pico asesino del pitirre. Este criminal me ha desencajado tres costillas con bisagras y todo...

Habló el magistrado, togado y augusto en su tribunal de cedro:

—¿Por qué le pegaste?

—Le pegué a causa de Martínez Se bebe los aires por él...

—¿Y Pérez?

—A Pérez lo dejó por mí.

—¡Ah!

Hubo silencio en la sala. Lloraba Sabina. El magistrado condenó:

—Hombre estúpido y brutal: pasarás cinco días en los calabozos.

El hombre bajó la cabeza avergonzado. Pensaba:

—¿Qué dirá Domínguez?

X. X.

Importante acuerdo del T. S. E. sobre miembros políticos de las mesas

ACTOS DE HOY

Se reúnen los Amigos de José María de la Cuesta, en Maloja número 146.

—Reunión del Comité Ejecutivo del Partido Liberal en el barrio Santa Teresa, en Curazao 22, bajos, a las nueve de la noche. Convoca Eladio López García, presidente.

—El Comité Ejecutivo Municipal del Partido Progresista del barrio C. Hueco cita a los presidentes y secretarios de los Comités primarios, para las ocho y media de la noche, en San Miguel número 181½.

—Fiesta de concentración liberal que ofrece el Club Liberal Nacional de Santa Felicia 4, en honor de varios candidatos.

INFORMACION POLITICA

Importantes declaraciones del candidato a Gobernador por los conservadores, señor José Emilio Obregón.—Gran fiesta liberal en La Esperanza.—La oficina conservadora de Cayo Hueso.—Activos los amigos de Guas.—Tendrán los conservadores de Las Villas, garantías.—El doctor Casas por la Provincia.—Citados los liberales del Vedado.—La sesión de ayer del Tribunal Superior Electoral.—Numerosas y muy importantes noticias sobre la política actual

IMPORTANTES DECLARACIONES DE JOSE EMILIO OBREGON

El candidato a gobernador por el Partido Conservador Nacional, señor José Emilio Obregón entregó ayer a los periodistas importantes declaraciones sobre varios aspectos del desenvolvimiento político.

Dice el señor Obregón:

Casi en vísperas de la batalla comicial del primero de noviembre un sentimiento de honda gratitud me impele, en estos instantes en que palpita en el ambiente la seguridad de mi triunfo, reconocido por los expertos en política y hasta por leales adversarios, a hacer público testimonio de reconocimiento hacia la prensa que, guiándose por los dictados de la opinión pública, de la que es ideal instrumento, ha brindado calor y franca acogida a mi campaña para gobernador.

Es la prensa la que me ha colocado en el sendero de la victoria, interpretando los anhelos y aspiraciones de las masas y creando un estado de conciencia colectiva a mi favor que es augurio de un éxito sin precedentes en las urnas.

Otro factor valioso, determinante de mis avances, es el concurso que a mi candidatura prestan millares de liberales y populares, lo que me autoriza a decir que el Partido Liberal ganará conmigo, porque yo no derrotaré a los liberales, sino a mi contrario en candidatura, en quien no está vinculado el Partido Liberal ni el Partido Popular, ya que los hechos revelan que en el seno de sus propios correligionarios su reelección ha merecido formidable repulsa.

Restaurado el Código Crowder la intervención gubernativa en la función electoral queda expresamente eliminada, correspondiendo al digno Poder Judicial representado en los organismos electorales y al glorioso Ejército nacional, institución apolítica y de vigoroso patriotismo, velar por la verdad del sufragio y por el imperio del orden, dentro del principio de que los funcionarios de las mesas así como todos los ciudadanos con derecho al voto son soberanos en el ejercicio de sus prerrogativas. En tal virtud, declaro que me siento confortado por la situación de plenas garantías que se ha creado, en obediencia a la Constitución, a la ley y a los imperativos de una moral política estricta, esperando que mis conciudadanos acudan a los colegios a depositar su voto, que es arma todopoderosa en las democracias y es la única que debemos esgrimir los cubanos para consolidar nuestra posición como pueblo capacitado para el ejercicio del gobierno propio.—**José Emilio Obregón.**

EN FAVOR DE GOYITO GUAS

La campaña electoral del candidato a representante por el Partido Liberal, doctor Gregorio Guas Inclán, que tuvo feliz inicio en la capital con su presentación política, en la peña del «Manón», ha tenido anoche digno y brillante epílogo con la celebración de una hermosa fiesta en los salones del café «Vista Alegre.»

Decretada oficialmente la suspensión de todas las fiestas políticas, quiso el azar que le tocara al doctor Alberto Barba Incián, ligado a Goyito por estrechos lazos de consanguinidad, el honor de ser él quien, con el homenaje que a expensas propias le tributaba a su querido pariente, el que cerrara el clamoroso paréntesis festivo abierto por el entusiasta partidarismo creado en torno a la figura del candidato liberal a representante que lleva el número 14.

El alcalde de la Habana, que patrocinó la presentación de Goyito Guas en la peña del «Manón», yendo personalmente a buscarlo, concurrió en la noche de ayer a la fiesta de «Vista Alegre», y lo que es más de notarse, hizo uso de la palabra. El capitán Izquierdo quiso aprovechar la oportunidad para declarar que la elección de Goyito Guas, al igual que la de su sobrino Manuel Angel Espinosa, era para él cuestión de honor, y que si un voto pedía para éste, otro pedía para aquél.

No fué el alcalde el primero en hablar; antes le habían precedido otros oradores. Pase que lo mencionemos en primer término, en gracia a la oportunidad de sus manifestaciones y a lo que éstas han de beneficiar al interesado.

Antes que el capitán Izquierdo, ya habían alzado su voz, en primer lugar, el anfitrión, doctor Alberto Barba Incián, para ofrecer el homenaje, consistente en un espléndido buffet servido con esmero y abundancia a toda la numerosa concurrencia.

Correlativamente le siguieron en orden los señores Juan Azel, Primitivo Ramírez Ros, el doctor Plácido Argüelles y el señor Roberto Montenegro.

Hizo el resumen el homenajeado. Fué su discurso brillante.

Felizmente ha puesto punto final este candidato a su brillante y bien organizada propaganda electoral. Ahora a esperar, tranquilo y confiado, el fruto maduro de esta gran siembra de afectos que ha sido para Goyito Guas el desenvolvimiento cordial del presente período electoral.

LA OFICINA CONSERVADORA DE CAYO HUESO

Los señores Pablo y Félix O-Farril y Santiago Valdés Cruzado, presidente y secretario del Comité conservador del barrio de Cayo Hueso nos comunican haber quedado abierta en Aramburu 44, por San José, la oficina del partido la cual permanecerá abierta durante el día y de noche hasta las once.

LA POLITICA EN EL CALVARIO

Melitón Reinoso y Serafín Coca, presidente y secretario del Calvario, nos envían unas declaraciones en las que expresan que se encuentran al lado del Comité Renacentista y que apoyan a José Emilio Obregón para gobernador.

Además dichos señores protestan de ciertas versiones de amenazas que hasta ellos han llegado, pero que ellos no les hacen caso.

LA AVANZADA POPULAR DE CAYO HUESO

El señor Bernardo Cordero, secretario de la Avanzada Popular del barrio de Cayo Hueso participa que los miembros de la Avanzada se reúnen de 7 a 10 de la noche en la calle Oquendo 40, entre San José y San Rafael.

LIBERALES DEL VEDADO

El señor Serapio Rocemora, presidente de los liberales del Vedado, cita a todos los miembros del Comité a que concurran el día 24, a las ocho y media de la noche, en la calle 12, entre Calzada y Línea para tratar intereses de la campaña electoral.

FIESTA DE UNIFICACION LIBERAL-POPULAR EN HONOR DEL SR. ANTONIO RUIZ

Reunida la Agrupación de Periodistas Liberales de la Provincia de la Habana, en su Círculo de Avenida de Italia, 125, acordó, cerrar la campaña política en esta capital con una gran fiesta en el Círculo del Partido Liberal.

Esta fiesta se efectuará en honor del candidato al Gobierno Provincial señor Antonio Ruiz, y de los demás candidatos que defiende la Agrupación de Periodistas Liberales; y será un acto de unificación y confraternidad de las fuerzas liberales y populares, que lucharán conjuntamente por el candidato a gobernador, en los comicios de primero de noviembre.

Los directores de la mencionada Agrupación de Periodistas Liberales, se proponen hacer una concentración en dicho acto, de todos los Comités Ejecutivos de los Partidos Liberal y Popular, en los cuarenta y tres barrios del Distrito Central.

CONSERVADORES DE SANTIAGO DE LAS VEGAS

Gustavo Fina, presidente de la Juventud Obregonista de Santiago de las Vegas, dice que se encuentra satisfecho de la labor que desarrolla en beneficio de sus amigos; labor que realiza sin alardes y la probará el día de las elecciones, ya que cuenta con la adhesión de prestigiosas personas de esa localidad; que aunque no figuran en la vida política, no por eso dejan de atender sus indicaciones. Gustavo Fina es de los que lucha con entusiasmo en el plano político; labora en ese pueblo por el candidato a gobernador José Emilio Obregón, al cual dice estima asegurado; por el capitán Emilio Sardiñas, para representante, que no tiene problema en la provincia y por los doctores Ramón Casas, Evelio Pou y Oscar Morales, para consejeros.

También nos dice el señor Fina que dentro de breve fecha la Juventud Obregonista lanzará un manifiesto en favor de José Emilio Obregón.

RAMON CASAS RECORRE LA PROVINCIA

Ayer estuvo en la Habana, en recorrido por varios pueblos de la provincia, el consejero y médico de Güines doctor Ramón Casas, a quien se considera el más fuerte valor en el ticket y uno de los políticos jóvenes de más ancho porvenir.

GRAN FIESTA POLITICA LIBERAL EN LA ESPERANZA

LA ESPERANZA, octubre 19 (por telégrafo).

Ha tenido lugar una gran fiesta liberal, concurriendo los más significados jefes liberales, con el coronel Machado y doctor Juan Antonio Váz quez Bello a la cabeza, así como la mayoría de los candidatos.

El mitin celebrado fué espléndido, haciendo uso de la palabra los más destacados oradores. Reinó mucho entusiasmo, dándose por asegurado el triunfo liberal. Se consignó un recuerdo a la memoria del doctor Clemente Vázquez Bello.

CORRESPONSAL.

POLITICO DE VIAJE

SAN JOSE DE LOS RAMOS, octubre 20 (por telégrafo).

Con el propósito de sostener una entrevista con el señor Presidente de la República, hoy salió hacia la Habana el candidato a la Alcaldía por los conservadores señor Lorenzo Díaz Fundora.

CORRESPONSAL.

LA CANDIDATURA DEL DOCTOR DE LA TORRE

PALOS, octubre 19.

Existe aquí mucho entusiasmo hacia la candidatura a representante por el partido Popular, doctor Jiménez de la Torre; es persona que goza de generales simpatías.

CORRESPONSAL.

PARA HACER CORDIAL EL PROCESO POLITICO

En la mañana de ayer se celebró en el Senado una importantísima reunión. A ella concurrieron los comisionados nombrados por el Partido Conservador y por el grupo liberal que dirigen los senadores Pablo Pérez y Francisco Camps, el representante Díaz Valdés y otros elementos de gran arrastre en dicha colectividad. Además, estaban presentes todos los congresistas conservadores, los jefes de Término y demás dirigentes del conservadorismo en Vueltabajo.

El motivo de la reunión fué cambiar impresiones acerca de cómo ha de desenvolverse la lucha próxima, tratando de evitar que ocurran incidentes dolorosos como algunos de los que últimamente se han producido. Los comisionados por la fracción liberal antes expresada, eran los señores Pablo Pérez, Camps y Díaz Valdés, y por los conservadores asistieron los señores Wifredo Fernández, Oscar del Pino, presidente del Partido en Vueltabajo y los representantes Alvarez del Real, Rubio y Cañas.

Después de un estudio completo de todas las circunstancias, se adoptaron diversos acuerdos, que forman en cierto modo el programa a seguir, para que las elecciones del día primero se celebren guardándose los partidos las debidas consideraciones y que la lucha se lleve a cabo armónicamente. Uno de los acuerdos fué el de consultar con el general Machado las bases aceptadas en principio.

Después se acordó ratificar a los comisionados, para que, actúen con facultades plenas en todas las cuestiones que se presenten, constituyéndose en una especie de Tribunal Supremo, bajo la presidencia y dirección del representante señor Martín Mora, a quien se le comunicó inmediatamente el acuerdo.

Todo esto constituye la garantía más absoluta de que en Vueltabajo la campaña se desenvolverá como es ya allí una tradición, es decir: que con esta fórmula, se eliminan todas las posibilidades de incidentes y violencias y que la justa comicial se llevará a cabo en plano de cordialidad y armonía.

TRIBUNAL SUPERIOR ELECTORAL

Sobre las candidaturas completas de los partidos

Francisco Malpica, presidente del Ejecutivo Municipal del Partido Progresista de Caibarién, en relación con el derecho del Partido referido a designar miembros políticos en las mesas electorales de ese término, se dirigió al Tribunal y éste le contestó que cuando el partido haya presentado candidatura completa completa municipal tiene derecho a designar miembros políticos en las mesas del término a que pertenece dicha candidatura, aunque no haya presentado candidatura provincial completa.

El acuerdo se circuló a las Juntas Provinciales Electorales para que a su vez lo hagan a sus municipales respectivas.

Más sobre los miembros políticos

Pedro Evelio Hernández, miembro político popular en la Junta del Perico solicitó se aclare la circular de Tribuna relativa a la designación de miembros políticos de mesas electorales.

Se le contestó que el Tribunal circuló en 13 del actual a las Provinciales para que a su vez lo hicieran a sus municipales respectivas el acuerdo siguiente: «A comunicación del Presidente de la municipal tomado en sesión de ese día por el de Santa Ana o Cidra, de 7 del actual, transcribiendo el acuerdo que se acordó consultar a este Tribunal si el Partido Popular Cubano que no lleva candidatura municipal, pero sí lleva candidatura provincial completa, puede hacer designaciones de miembros políticos para las mesas electorales y a qué organismo pertenece hacer las referidas designaciones, si al Ejecutivo Municipal o al Provincial, en su caso, se acuerda contestarle telegráficamente que pueden designarlos los Comités Ejecutivos Municipales en primer término y si no los hubiese pueden hacerlo los provinciales por analogía con la ley de 3 de octubre en curso e instrucción general serie A número 73 y en cuanto a la oportunidad en que han de hacerse esos nombramientos, es problema que corresponde resolver a los organismos inferiores.»

Quejas de los liberales

Joaquín Pérez Roa, presidente del Partido Liberal en Sagua la Grande, participó que en ese término existe verdadero estado de intranquilidad entre los liberales que se encuentran faltos en lo absoluto de garantías por la parcialidad del presidente de la Junta Municipal Electoral, en favor de los intereses conservadores. Se transcribió la queja a la Junta Provincial electoral de Santa Clara, para que investigue e informe.

Para el libre ejercicio del sufragio

Se transcribió a las secretarías de Gobernación y Guerra y Marina, para que se garantice el libre ejercicio de los derechos electorales la queja de Ramón Tápanes, presidente del Ejecutivo Popular de Cifuentes, que participó que anoche en la finca «Gracia de Dios», propiedad de Eustaquio Martínez, agente político popular en el barrio Oeste, un grupo de hombres hizo fuego sobre la persona del mismo, dándole a la fuga una vez consumado el hecho, por lo que en su carácter de Presidente del Ejecutivo Popular pide garantías para el libre ejercicio de los derechos garantizados por el Presidente de la República.

CONTRA LA POLICIA DE SPIRITUS

El senador Agustín Cruz, desde Santa Clara, participó que la Policía Municipal de Sancti Spíritus, con pretexto de tener licencias de caza, recorren comarcas largas los barrios rurales intimidando a los electores populares, alegando que tienen licencia como tales policías para hacer política activa a pesar de ser miembros de la milicia nacional, que están tratando de quitar las cédulas a los electores populares y al denunciar estos hechos son amenazados por el Teniente de la Policía Municipal y Vigilantes; que la noche del 16 los policías Ernesto Madrigal y Carlos Villanueva disfrazados de campesinos trataron de asesinar al candidato a Concejal del Partido Popular, Guillermo Rodríguez, que resultó herido ocupando el Supervisor en poder de dichos vigilantes las armas disparadas y que la Policía Municipal abandona los servicios confiados para intimidar a los electores populares y que si la Policía Municipal no es acuartelada, no hay garantías de ninguna clase.

Se transcribió la qusáa a la Secretaría de Gobernación y al Estado Mayor para que dicten las órdenes necesarias para impedir la ejecución de hechos como los denunciados y solicitar del primero de dichos organismos que suspenda la licencia para uso de armas por el tiempo que falta para las elecciones y de ambos organismos que en ningún caso deben eprmitirse que los Policías Municipales con licencia puedan portar armas, pues sólo en el ejercicio de sus funciones está justificada esa portación.

EL COMITE CONSERVADOR DE SAN LEOPOLDO

Se ha constitido el Comité Conservador del Barrio de San Leopoldo en Virtudes 143, bajos, entre Escobar y Gervasio, tomando posesión los miembros del Ejecutivo y tomándose diversos acuerdos tendientes al mejor éxito de las elecciones que tendrán efecto el primero de noviembre, entre ellos el de hacer triunfar la candidatura a Gobernador de la Habana, de José Emilio Obregón.

HACIA CAMAGUEY EL DR. CORTINA

El próximo día 24 saldrá para Camagüey con el fin de recorrer la provincia en todas direcciones el Senador doctor José Manuel Cortina. Le acompañará su secretario particular Julio C. Someillán, candidato a Representante con el número 4.

El Senador Cortina viene recibiendo numerosos telegramas de todos los camagüeyanos invitándoles a dar este viaje, motivo por lo que será objeto de grandes agasajos al llegar a esa provincia.

El ilustre orador permanecerá en Camagüey hasta después de los comicios.

COMITES POPULARES DE LA HABANA APOYAN A JOSE EMILIO OBREGON

Importante acto tuvo efecto anoche en el Círculo José Emilio Obregón en Belascoaín y San José, al hacer pública manifestación de apoyo a Obregón nueve Comités del Partido Popular.

Motivos de espacio nos privan de darle a la Asamblea más lugar.

CONSERVADORES DE LAS VILLAS

Según declarara ayer el representante por las Villas doctor Jorge García Montes, los conservadores tendrán en los comicios de noviembre toda clase de garantías.

BARRIO DEL PILAR

Se ha constituído una agrupación política en la casa Zequeira número 4, reuniéndose los miembros que a continuación se expresan:

Leonardo Montalván; Juan F. Castillo; José Pérez; Alberto Díaz; José Díaz; César Hernández; Victoriano Valladares; Pascual Casales; Octavio Calderón; Eugenio Martínez; Jaime Hernández Monzón; José M. Casales; José Baró Ping; Waldo Manzano; Miguel A. Calderón; José Schivaln; José Guedes; Filomeno Guedes; Angel Martínez; Benito Chapotín; Tomás Juliá Fernández; Juan Hernández Argüelles y Segundo Cañizares.

Actuando de presidente el señor Leonardo Montalván y Sánchez, se acordó demostrar una vez más el arraigo y simpatía al doctor Antonio Benítez, haciéndolo candidato de honor de dicho Comité, cuya candidatura fué propuesta por el señor Waldo Manzano, siendo acogida con aplausos.

Acto seguido hizo uso de la palabra el señor Juan F. Castillo, nombrando candidato de honor al doctor Márquez Sterling.

Quedó constituído el Comité en la siguiente forma:

Presidente: Leonardo Montalván y Sánchez.

Vice: Miguel A. Calderón.

Secretario de Actas: Segundo Cañizares.

Tesorero: Juan F. Castillo.

Secretario de Correspondencia: Waldo Manzano.

VAZQUEZ BELLO

COLON, octubre 19.

Reunida la asamblea liberal de este Término en la Casa Ayuntamiento, bajo la presidencia del doctor José Manuel Gutiérrez, Alcalde Municipal, después de deliberar acerca del programa a seguir en las elecciones del día primero se acordó enviar al Presidente de la República un telegrama concebido en estos términos: «La Asamblea Municipal Liberal de este Término se reunió bajo la presidencia del doctor José Manuel Gutiérrez y al hacerlo por primera vez después de la injusta y alevosa muerte del doctor Clemente Vázquez Bello, acordó, puesta en pie, consignar su protesta contra el criminal atentado y hacer público testimonio de su dolor por la pérdida de tan valioso cubano y enviar a usted expresivo y afectuoso saludo con el testimonio de su adhesión».

También se pasó telegrama a la señora Regina Truffin Vda. de Vázquez Bello, y al Presidente del Partido Liberal José R. Barceló.

Se hizo constar en acta la protesta formulada contra el doctor Humberto Olivera, quien actúa de Presidente de la Junta Electoral, por parcialidad hacia determinado partido político, pasándose telegramas al efecto al Tribunal Superior Electoral, Junta Provincial y Presidente del Tribunal Supremo. Se acusa al doctor Olivera de hacer activa propaganda a favor del Partido Popular.

Corresponsal.

SE REUNE HOY EL EJECUTIVO MUNICIPAL CONSERVADOR

Para designar a Gregorio Inchaurtieta Miembro Político suplente ante la Junta Municipal Electoral y designar miembros políticos ante las masas, se reunirá a las diez de la mañana de hoy en Belascoaín 42 el Ejecutivo Municipal conservador.

Sea usted de las primeras en lucir la nueva moda.

Sirviendo los intereses de la moda, El Encanto se adelanta a ofrecerle los nuevos vestidos - muy elegantes y prácticos - a un precio extraordinariamente económico. Elija usted ahora los modelos más originales.

Los modelos diseñados pertenecen al grupo de

14.50

Interpretados en crepé Cantón de seda de excelente calidad. En todos los colores de moda.

Tallas: 14 al 42.

La calidad tradicional de EL ENCANTO a precios de ahora.

El Encanto

M.E.C.D. 2016

9A SECCION 1

TELEFONOS:
Dirección A-4151
Jefe de Redacción. A-3205
Sección de Sports M-7911

DIARIO DE LA MARINA

TELEFONOS:
Suscripciones. . . M-7911
A. Clasificados . . A-3333
Agencia Marianao FO7330

9A SECCION 1

AÑO CIEN — ACOGIDO A LA FRANQUICIA POSTAL — LA HABANA, JUEVES, 20 DE OCTUBRE DE 1932 — EL PERIODICO MAS ANTIGUO DE CUBA — PAGINA TRECE

España Actual

¿Alianza Hispano-Francesa?

Por LEON ICHASO

TAMBIEN a nosotros nos parecen absurdos, lo mismo que al Ministro de Estado Don Luis Zulueta, los rumores sobre la supuesta alianza secreta entre España y Francia. ¿Cómo puede concebirse que nuestra nación entrase a ayudar al pueblo francés en caso de guerra, por medio de la cesión de algún puerto de las Islas Baleares para estación naval, precisamente ahora que acaba de aprobar una Constitución decididamente pacifista e internacionalmente fraternizadora? Mal, muy mal se avendría esa alianza con el artículo sexto del Código Fundamental, que dice: «España renuncia a la guerra como instrumento de política nacional». No es a la verdad el mejor modo de renunciar a ella el de cooperar de un modo tan manifiesto, tan eficaz y tan poderoso con una nación que estuviese en lucha armada con otra. El otorgamiento de la aludida estación naval daría a Francia uno de los lugares marinos más estratégicos y de los más propicios para el dominio del Mediterráneo.

Tampoco se necesita tener un talento excepcional de estadista para comprender que no puede ser menos oportuno el momento de concertar una alianza de esa clase. Se miran las grandes naciones unas a otras recelosas, desconfiadas. Se observan mútuamente con ojo y oído vigilante los movimientos, los gestos, los propósitos, las palabras. Por eso se habla y se perora con persistencia tan machacona sobre la paz y sobre el desarme universales.

Francia, sobre todo, lleva clavado en la cabeza como una obsesión como una pesadilla el resurgimiento de Alemania y sus posibles o naturales deseos de la revancha. Parece que en sus oídos están sonando constantemente las fatídicas y tremendas palabras de Catón en el Senado romano: «Delenda est Cartago». ¿Será ella, Francia la que clame «delenda est Germania»; «Alemania debe ser borrada», o será ésta la que truene «delenda est Galia»; Francia ha de ser destruída. En ésta situación, ¿cómo puede España pensar en una alianza con la República francesa?

¿Había de aceptar resignadamente Alemania esa tan franca y tan explícita cooperación española en que se concede a Francia para la guerra algo tan importante, tan valioso y tan extraordinario como un puerto o una bahía de las Baleares? Lo había de permitir pacientemente Inglaterra que todavía sigue alardeando de su hegemonía marítima y que más de una vez ha demostrado sus deseos de poseer dichas islas o de ejercer sobre ellas su dominio?

Por otra parte la historia no pasa ni se aprende en vano. Y la historia le dice a España con triste y amarga elocuencia cuán desastrosas le han sido sus alianzas políticas y bélicas con Francia. No ha olvidado aún el pueblo español que su alianza con Francia, en la Guerra de Sucesión le costó la pérdida de Gibraltar a la entrada del Atlántico y del Mediterráneo; que el Pacto de Familia concertado con Luis XV le valió la toma de La Habana por los ingleses; que por un tratado de Carlos IV con la nación vecina sufrió el desastre de Trafalgar y que de otro con Napoleón provinieron la terrible tragedia del Dos de Mayo y la Guerra de Independencia con los horrores de los sitios de Zaragoza y de Gerona.

¿Y cuáles son las ventajas que España habría de recibir de Francia a cambio de la mencionada estación naval en las Baleares? No nos las dice concretamente el cable. Indica sólo que se habrían de conceder «mayores oportunidades a los exportadores españoles en el mercado francés». ¡Rara alianza, a la verdad, en que una cuestión de carácter meramente comercial se mezcla con otra de matiz político tan grave como la cesión de un territorio. Nos imaginamos las protestas de indignación que en el pueblo español habría de provocar una alianza tan antipatriótica!

¿De dónde han salido entonces esos rumores sobre su celebración? De la visita a España del Presidente del Consejo de Francia, señor Herriot. Es rara a la verdad, esa visita, precisamente en estas circunstancias en que se agitan entre las potencias tan transcendentes problemas internacionales. Nosotros no recordamos ninguna otra de tan alta categoría a no ser para responder a las que hizo oficialmente a Francia Alfonso XIII. El ministro de Estado Don Luis de Zulueta asegura que dicha visita es de mera cortesía. Pero el pueblo español ha de quedar pensando aún en los motivos de esta tan señalada amabilidad. Bien venido Herriot si sólo lleva a España el propósito de demostrarle sus simpatías y de estrechar con ella sus relaciones de amistad. Aun quizás fuese beneficioso que se aprovechase esta visita para un convenio comercial bien meditado y de recíprocos beneficios. De esa utilidad ya se ha venido hablando casi desde el advenimiento de la República. Pero todo cuanto pasase de esas lindes y trascendiese a alianza política habría de ser inquietante y desastroso para España.

Hondas diferencias entre los jefes de gobierno español y catalán

La visita de Azaña a Barcelona con motivo de proclamar la autonomía de la Región catalana, ha dado lugar a que entre aquel y Maciá surgiese gran divergencia de criterio

"Notoriamente falta por hacer casi toda la obra de cimentación orgánica y legislativa del régimen", dice Maura

«Sabido es que para Azaña estamos en «la acera de enfrente», todos los que no aceptamos incondicionalmente su política ni aplaudimos sus actos. La oposición no está organizada

MADRID, octubre 19. ST. Don Miguel Maura, jefe de los republicanos conservadores ha dicho:

Maura

—Lo que considero fundamental del discurso de Azaña es ese llamamiento para formar una federación parlamentaria que fatalmente habría de ser la fusión de los distintos partidos de izquierda en uno solo bajo la jefatura del señor Azaña.

No entro a juzgar si éste es el momento oportuno para ello.

Notoriamente falta por hacer casi toda la obra de cimentación orgánica y legislativa del régimen.

Quizás hubiera de ser una obra común, pero ya no hay opción porque se han dado pasos decisivos que hacen imposible esa colaboración.

En el último discurso de Santander, donde rotundamente excluyó Azaña a los de la acera de enfrente, está el derecho a pensar con arreglo a nuestras convicciones.

Sabido es que para Azaña estamos en la acera de enfrente todos los que no aceptamos incondicionalmente su política ni aplaudimos sus actos.

Estimo inmejorable el propósito de fundir los partidos de izquierdas en uno sólo y nadie con más condiciones ni títulos que el para lograrlo primero y para dirigirlo después.

Pero no se forjen los señores de izquierdas la ilusión de que ellos son toda España o de que toda España está con ellos.

Dentro de la República, con tantos o más títulos que ellos, hay muchos ciudadanos de la acera de enfrente que discrepen fundamentalmente aun más que de las ideas de los hechos y de los procedimientos de gobierno que Azaña encarna a su política.

Podrán estar esas masas todavía faltas de organización pero a poco que se impulse el sentido de la realidad o el instinto de conservación, darán muestras inequívocas de su fuerza.

En un régimen democrático como es la República, aunque a veces no lo parezca, es la opinión pública lo que ha de decir la última y decisiva palabra.

Se atribuyen las diferencias a la supresión, por el Jefe del Gobierno español, de aquellas partes del discurso de Maciá, que, a su juicio, no guardaban relación con la realidad actual

BARCELONA, octubre 19. (US) Desde hace días se viene hablando acerca de la existencia de rozamientos entre el presidente de la Generalidad de Cataluña, don Francisco Maciá, y el primer ministro español don Manuel Azaña, y los rumores, por alguna razón que se ignora, han ganado nuevos ímpetus en el día de hoy.

Dícese que las diferencias entre el señor Maciá y el jefe del gobierno español tuvieron su origen durante la visita que hizo recientemente a Barcelona el señor Azaña para hacer entrega del Estatuto aprobado por la Asamblea Nacional y firmado en San Sebastián por el Presidente de la República, señor Alcalá Zamora.

MACIA SE EXCEDIO EN SU DISCURSO

En aquella ocasión, el presidente Maciá dijo en un discurso público que España iba a dar a Cataluña «mando libre para que moldeara su futuro».

El jefe del gobierno español, según los rumores, pidió que esas palabras del discurso de Maciá se suprimieran del informe oficial, pero el presidente de la Generalidad se negó a hacerlo. Entonces Azaña no permitió que Maciá diese copia del discurso a la prensa hasta que él no revisara y lo censurara, suprimiendo con el lápiz rojo todo cuando no fuera de su agrado.

LOS ENEMIGOS POLITICOS DE MACIA Y LAS ELECCIONES

Con la proximidad de las elecciones parlamentarias catalanas, anun-

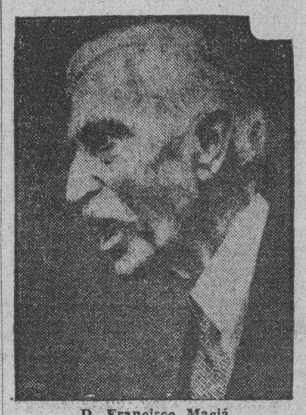

D. Francisco Maciá

ciadas para el 20 de noviembre, los enemigos políticos de Maciá están dando a la publicidad los detalles de la supuesta disensión entre los jefes de los dos gobiernos.

En su discurso, Maciá había hablado de la soberanía de Cataluña.

Aunque el Estatuto declara que Cataluña es «una región autónoma dentro del estado español» existen motivos para creer que los catalanes no cejarán en sus esfuerzos hasta lograr que su país sea declarado «estado autónomo» aunque continuando unido a España.

En unas recientes declaraciones atribuidas a Maciá, el presidente de la Generalidad dijo que dentro de su región «solamente prevalecerá la voluntad del pueblo», cuando se reu tender claramente que cualquiera limitación en los términos del Estatuto no impedirá que se haga «la voluntad del pueblo», cuanlo se reuna el Congreso catalán. Esta actitud es la misma que mantienen

Manuel Azaña

otros catalanes, tales por ejemplo, como Antonio Rovira y Virgili, uno de los principales publicistas de Cataluña.

DECLARACIONES DE ROVIRA Y VIRGILI

Rovira y Virgili declaró precisamente en el día de hoy que las limitaciones del Estatuto oficial solo tienen «una importancia muy relativa» y que «la verdadera medida de la extensión de la autonomía está en la capacidad y la fuerza de los catalanes».

«Las cortes catalanas serán soberanas; de las Cortes saldrán el ejemplo que ha de seguir el pueblo, y los diputados a ellas tendrán la auténtica representación de la voluntad del país».

De acuerdo con el nuevo régimen, el Presidente de la Generalidad de Cataluña tendrá la «suprema representación» de la región, no solamente en los asuntos internos, sino en todas las cuestiones que hayan de resolverse con el poder central. Esto se considera como una gran victoria para los catalanes, pues aleja la intervención de las autoridades del poder central en Cataluña contra las cuales se han quejado constantemente los catalanes.

MACIA NO ACEPTA LOS VOTOS DE LAS DERECHAS

El Parlamento catalán, que se elegirá en noviembre, tendrá que escoger un nuevo presidente que es muy posible que sea el propio Maciá. Existe una gran oposición al actual Presidente de la Generalidad de Cataluña por parte de los grupos de la derecha. Maciá anunció hoy que no aceptará los votos de esos elementos.

La tarea más importante que espera el nuevo parlamento será aprobar las leyes necesarias para la completa organización del futuro gobierno de Cataluña. La creación de este nuevo gobierno europeo es de no poca importancia y Barcelona está adquiriendo la dignidad de la capital de un estado casi autónomo.

Cataluña, con una población mayor que la de muchas de las repúblicas suramericanas y con un área mayor que Bélgica, ha entrado hoy en el período más álgido de la campaña electoral.

Las cifras publicadas por el Instituto Geográfico de Madrid dan a Barcelona 1.005,565 habitantes contra 955,832 a Madrid.

Los amigos de Francisco Maciá están temiendo una derrota en las próximas elecciones para el primer parlamento

Parte de la Prensa acusa al Gobierno de estar favoreciendo a «sus» periódicos en Madrid, con grave perjuicio de los que se encuentran suspendidos desde el pasado levantamiento

BARCELONA, octubre 19. (INS.) Los amigos del presidente de la Generalidad de Cataluña, don Francisco Maciá, abrigan serios temores acerca del resultado de las elecciones que se celebrarán en Cataluña con el fin de elegir el primer parlamento catalán, creado por el Estatuto.

Los amigos de Maciá temen que en las elecciones no podrán sacar siquiera la tercera parte de los ochenta y siete escaños del Parlamento, a menos de que se hagan algunas coaliciones con los demás partidos catalanes.

La Esquerra, la Unión Socialista y los Republicanos catalanes, son los principales partidos que contenderán en las próximas elecciones, las cuales se afirma que serán muy reñidas.

CAMPAÑA A FAVOR DE LOS PERIODICOS SUSPENDIDOS

MADRID, octubre 19. (INS.)—Los periódicos han comenzado una campaña a favor de los periódicos suspendidos por el gobierno el 10 de agosto a raiz del levantamiento del general Sanjurjo, sobre los cuales no se ha proferido ninguna acusación ni están sujetos a ningún procedimiento.

Se dió como pretexto para suspender más de cien periódicos en España que pudieran agravar la situación en los días del levantamiento, pero a mediados de agosto, según propia declaración de los ministros, todo peligro había pasado y la república había demostrado una vez más que estaba consolidada. Precisamente en esto se basan los periódicos para pedir que se permita la publicación de los suspendidos.

Algunos periódicos del Norte de España han llegado a decir que no es posible tolerar que el gobierno esté favoreciendo a los periódicos suyos en Madrid, con la continuada suspensión de los no republicanos.

LA DETENCION DEL CONDE DE PEÑA CASTILLO

El banquero y diputado Juan March, pide que, por hallarse enfermo se le dé la libertad

MADRID, octubre 19. (US) El juez especial de la causa que se instruye en esta capital contra las personas que han exportado sus capitales al extranjero, ha ordenado el arresto del Conde de Peña Castillo, fijándole una fianza de 3.500,000 pesetas para poder gozar de libertad provisional.

JUAN MARCH PIDE SU LIBERTAD A LA COMISION DE RESPONSABILIDADES

MADRID, octubre 19. (US) Juan March, diputado a Cortes y uno de los más ricos banqueros de España, ha pedido hoy a la Comisión de Responsabilidades del Congreso que dicte auto poniéndolo en libertad.

Alega que a causa de hallarse enfermo tiene derecho a que se le conceda la libertad que pide.

DE CIENTO DIEZ ANOS DE EDAD MURIO EN EL FERROL, UN ANCIANO, MIENTRAS TRABAJABA

Por tercera vez y con la misma impunidad que en las dos anteriores, penetraron los ladrones en el edificio, ocupado por el Ayuntamiento de Serantes, desvalijándolo totalmente

FERROL, octubre 19. (INS).—Ha fallecido hoy, mientras realizaba sus acostumbradas faenas en el campo, Ambrosio López, a quien se considera como el más antiguo de los habitantes de la provincia.

SAQUEADO POR TERCERA VEZ EL AYUNTAMIENTO DE SERANTES

EL FERROL, octubre 19. (INS).—Por tercera vez en los últimos diez meses, los ladrones penetraron en el edificio del Ayuntamiento de Serantes, pueblo próximo a ésta, desvalijándolo por completo.

Las noticias que llegan de Serantes dicen que los ladrones no han dejado la menor pista, cosa que también hicieron en sus incursiones anteriores, razón por la cual no han podido ser aprehendidos.

TRAGICA MUERTE DE BERNARDO COTELLO

FERROL, octubre 19. (INS).—Ha fallecido trágicamente en esta ciudad, a consecuencia de un accidente de automóvil, el señor Bernardo Cotello, persona que gozaba de generales simpatías y que se había distinguido siempre por sus actividades sociales y cívicas.

FERROL, octubre 19. (INS).—La policía ha arrestado hoy a María Vizoso, de 19 años de edad, poniéndola a la disposición del juez competente, que ordenó su ingreso en el Vivac por todo el tiempo que marca la Ley.

Se acusa a la Vizoso de haber cometido el delito de infanticidio.

HIERE A UN MATRIMONIO

VALENCIA, octubre 19. (US) Un individuo y su esposa resultaron gravemente heridos hoy por Angel Romero Aranda que hizo varios disparos al matrimonio porque la esposa se negaba a aceptar sus proposiciones amorosas.

Romero Aranda salió recientemente de la cárcel después de haber cumplido diecisiete años de prisión por haber asesinado a su novia.

LAS CUATRO ESQUINAS DE LA VEJEZ

Las cuatro esquinas de la vejez son: la CADUCIDAD, la DECREPITUD, la RUINA y la TRISTEZA.—(Víctor Hugo)

Y a estas cuatro esquinas, que tan admirablemente apunta el inmortal autor de «Los Miserables», es necesario anteponer el vigor y la frescura de la juventud, la alegría y el colorido de las nuevas cosas y de las nuevas ideas.

La casa «Armada», vigorosa y joven, quiere imprimir e imprime a su labor industrial la savia de los modernos tiempos y de la moderna civilización.

CHOCOLATE «ARMADA»

¡Néctar de chocolates! un digno rival de los mejores chocolates del mundo. Presentación nueva y originalísima. Nacido para los más delicados paladares. Todo en él indica frescura y juventud.

COCOA «ARMADA»

La extra de las cocoas. El primor de este producto lo envasamos en latas de una, y media libra, por el nuevo sistema al VACIO. La última palabra de la ciencia mecánica. Los productos envasados al vacío se conservan por tiempo indefinido manteniendo en pleno vigor sus cualidades vitaminosas, su frescura y su aroma.

DESAYUNO «ARMADA»

El viejo, caduco y antihigiénico sistema de rallar el chocolate a mano tiende a desaparecer en nuestro país, con este excelente producto elaborado en nuestra monumental planta de cocoa (única en Cuba). Tres cucharaditas en una taza de leche caliente o fría y ya tiene usted, señora un delicioso desayuno. Cinco centavos paquete.

EL RANCHITO DEL HOGAR.

Una selección de nuestros mejores artículos que permanecerá en el mercado durante el mes de Octubre para celebrar nuestras Fiestas Aniversario. Su presentación fina y exquisita tiene alegría de mocedad. Triunfa por su precio y se impone por sus bondades.

Frente a las cuatro esquinas de la vejez colocamos estas cuatro antorchas, que dicen vigor de juventud, alegría de cosas nuevas, renovación y progreso. Y a sus resplandores brilla como astro de primera magnitud las

Galletitas Armada Regalo del Paladar

ENCARCELADO UN ALCALDE QUE TRATABA DE IMPONER QUE LOS CRIADOS FUESEN SOCIALISTAS

La comisión especial que ha hecho un largo y detenido estudio de la situación de Badajoz, recomienda como el mejor remedio la rápida aplicación de la reforma agraria

MADRID, octubre 19 INS.—Una Comisión especial que ha estado en Badajoz, haciendo un largo estudio de la situación de la crisis del trabajo en esa provincia, ha rendido un informe al ministerio de Agricultura, en el cual recomienda la inmediata aplicación de la ley, de reformas agrarias como medio de aliviar el problema, que cada día presenta caracteres más agudos.

El ministro de Agricultura, don Marcelino Domingo, ha declarado que otras comisiones análogas se encuentran actualmente en Granada, Toledo y Córdoba, donde la situación de la crisis se agrava.

UN ALCALDE QUIERE QUE LA SERVIDUMBRE SEA SOCIALISTA

BADAJOZ, octubre 19 INS.—Comunican del pueblo de Villafranca de los Barros, en esta provincia, que la política partidarista se ha filtrado hasta en el hogar, y que, de no haber sido por la oportuna intervención del Gobernador Civil, nadie hubiera podido predecir hasta donde podrían llegar las autoridades en su empeño de imponer sus doctrinas a toda la población.

El alcalde y dos concejales socialistas han sido los apóstoles de la nueva doctrina. El Alcalde ordenó que los vecinos despidieran a sus criados que no fueran socialistas, para dar ocupación a otros afiliados al partido. Los vecinos, como es natural, se negaron a arrojar a la calle a criados que tenían a su servicio durante años y de cuya honradez y fidelidad tenían pruebas, para admitir en su casa a gentes indocumentadas.

La desobediencia al principio de autoridad molestó, al Alcalde, quien ordenó el arresto de los rebeldes, y con ese motivo cuarenta vecinos fueron encarcelados.

Enterado el Gobernador Civil de Badajoz, que, según parece, no obstante ser republicano, entiende que en su casa manda él dispuso la libertad de los vecinos y dictó en cambio una orden de prisión en virtud de la cual el alcalde y los dos concejales socialistas de Villafranca de los Barros están en la cárcel, meditando su exceso de celo.

EL CENTENARIO DE MORSE, EN MADRID, AYER

MADRID, octubre 19, DIARIO, Habana.—La Conferencia Telegráfica y Radiotelegráfica ha celebrado solemne sesión en homenaje del Centenario del sistema «Morse».

El Presidente de la Asamblea y Subsecretario de Comunicaciones, pronunció en español un elocuente discurso. Leyeron discursos, en francés e inglés, respectivamente, el jefe de la Delegación de Alemania, que hizo el panegírico del sabio americano, y el de Estados Unidos, para testimoniar las gracias.

Los 600 delegados, en pie, guardaron **in memoriam** del inventor un minuto de silencio.

COMO UNA JOYA...

de inestimable valor!

debe Ud. conservar en su biblioteca un ejemplar del

NUMERO CENTENARIO

(Tamaño del ejemplar 11" x 16")

TENGA EN CUENTA que la nueva edición de esta obra *es limitada también!* y que no podemos servirlo a menos que Ud. ordene su ejemplar con la debida anticipación

$1.20 para los suscriptores

$2.50 para el público en general

ordene hoy su ejemplar

Teléfonos: M-7911 A-3333

Postales Españolas

LA AMENAZA OTRA VEZ

Por C. CABAL

¡Pues sí, «la masa» otra vez! No eran ya muchos los días en que no hablaba nadie de «la masa»? Pues ahí está la masa nuevamente para lo que quieran de ella. ¿Barras ¿Bollos? ¿Panes? ¿Tortas..? Esta pregunta es inútil. Los que sacan la masa entre nosotros, la quieren solamente para tortas...

Ossorio Gallardo al canto: es él quien saca la masa lo mismo que si fuera un cañibete para asustar al país, «lo cual que» ha de asombrar a todo el mundo, con toda seguridad. El mismo Ossorio Gallardo me refirió una vez el cuentecillo en que figura esta frase de asombrar a todo el mundo; un ministro con sandunga y un cura con ambiciones. El cura que soñaba ser canónigo, y que empleaba para ello todas las influencias disponibles, y el ministro que negaba, por que el cura susodicho era de los que asaban la manteca. Las influencias arreciaron tanto, a causa de una vacante, que terminó el ministro por decir:

—Bueno, será para Ud..!

Del dicho al hecho, hay un trecho, y no fué para el tal la canongía. El tal se molestó profundamente, y le espetó al ministro estas palabras:

—Estoy asombrado, créame...

Y respondióle el ministro, para zanjar de lleno la cuestión:

—Bueno, palabra formal. ¡La próxima canongía será para usted, sin falta!.. ¡Pero ahora, se asombra usted y entonces va a asombrarse todo el mundo..!

El episodio es histórico, como también es histórico el que los periodistas acudieron a interviuvar a D. Angel, y éste les afirmó con emoción:

—¡Hay que contar con la masa!.. ¡No se olviden ustedes de la masa!.. ¡Eso que ustedes me dicen, no sería del agrado de la masa!..

«Eso» qué..? La vuelta atrás; el paso a la monarquía desde la posición de la república, que es lo que entiende Don Angel que quieren las derechas españolas. «Eso», qué..? La reacción... Ya no es posible el ensueño de que tornen las derechas a imponerle al país su antiguo ritmo con las músicas monárquicas, porque ahí están las masas avizoras, que no lo consentirán...

Pero y entonces, ¿qué hacer? ¿Qué orientación les queda a las derechas, si quieren que se las cuente, a la hora de fijar nuestros destinos? El la señala también:

—La de colaborar sinceramente con la República actual...

D. Angel, en este caso, equivale al canónigo del cuento, tanto por lo que reclama como por el asombro que produce. El gobernó en Barcelona en tiempos de profunda conmoción, y sabe de la masa que no es nada, y que no amenaza a nadie, y que ni aun tiene gana de aventuras, en cuanto le falten jefes, y en cuanto se le pone en el camino una autoridad enérgica. De todos los héroes de hoy, que son capaces de comerse el mundo, consta que en tiempos pasados, en cuanto que amagaba algún peligro o andaban por los desvanes, o iban de cazería en cazería en busca de la frontera. La simple sensación de autoridad que daba la dictadura, hizo que se estuvieran en silencio, sin levantar ni un gesto ni una voz, durante más de seis años de burocracia sabrosa. La masa, por otra parte, va contra la monarquía, pero ello no es razón con que se pruebe que vive con la república.

Y ahora bien: resta otro punto: es un inmenso error de las derechas,—sólo de algunas derechas,— el soñar con la vuelta del pasado. Y es un error de D. Angel el pensar que las derechas puedan colaborar con la república... El pasado, por hoy, está bien muerto; con ello, nada se pierde. Mas la república actual saltará de un peligro a otro peligro y de un error a otro error, mientras que no convenza a las derechas con una actuación sensata, de que estar con la república es mucho más que estar con la república: es estar con España, «la de siempre», la que puede alentar con todo brío, con toda realidad, con todo impulso, bajo cualquiera forma de gobierno que se le quiera imprimir.

TEME POR LA VIDA DE SU MUJER QUE HA DESAPARECIDO

Sixto Rodríguez Durañona, vecino de Someruelos 31, denuncio en la Policía Judicial, la desaparición de su mujer Zoila Reyes, que con su hija Zenaida salieron de su domicilio, sin que regresaran, por lo que temen le pueda el haber ocurrido alguna desgracia.

JUNTA GENERAL DE LOS DE «PROGRESO DE LANZOS», EL 21

La Sociedad de Protección e Instrucción «Progreso de Lanzós» celebrará junta general mañana, día 21, a las ocho y media de la noche, en su domicilio social, Factoría número 1.

Si a dicha hora no hubiera quorum suficiente, a las nueve y media se constituirá la de segunda convocatoria.

En dicha junta se tratará de asuntos interesantes.

M.E.C.D. 2016

TIANT Y ABREU SERAN LOS PITCHERS DEL TERCER ENCUENTRO

JACOBS MARCHA A EUROPA HABLANDO MAL DE LA EMPRESA DEL MADISON SQUARE GARDEN

"Un minuto de emoción en mi carrera deportiva...."

Por TROADIO HERNANDEZ

Campeón del lanzamiento del martillo durante siete años consecutivos. Profesor de Cultura Física del Club Shell Mex. Referee de basket ball. Miembro del equipo Cuba que participó en los Segundos Juegos Deportivos Centro-Americanos.

CAPITULO XIV

«A fines del año de 1918 inicié mi carrera deportiva en el Centro de Dependientes, y creo que desde ese entonces al presente he pasado por infinidad de sensaciones, buenas y malas, que se han grabado grandemente en mi mente. En ese Centro de Dependientes, sobre todo, he experimentado sensaciones múltiples, y creo que cometería una injusticia si no recordara aquí uno de esos tantísimos ratos agradables.

Pero, el momento no es precisamente indicado para recordar tiempos gratos que probablemente no volverán. Me han pedido el minuto de mayor emoción en mi carrera deportiva y tengo que buscarlo para complacer al DIARIO DE LA MARINA, que tanto viene luchando por el auge de los deportes amateurs.

Yo podría referirme al año en que, inesperadamente y con gran sorpresa de todo el mundo, fuí eliminado en el field day nacional senior, perdiendo la supremacía a manos de Ramírez, de la Universidad, que era mi rival más peligroso. Ese año, francamente, no pude hacer buen training y de contra, quince días antes de la competencia sufrí una herida en el pie izquierdo que me obligó a competir sin preparación alguna. El mismo Ramírez se asombró de verme eliminado, y como Ramírez, muchos compañeros de club que no creyeron la noticia cuando la recibieron.

Ese año, incidentalmente, fué malo para muchos campeones de track, por que Pancho Arango resulto eliminado en los cien metros, llegando en último lugar y Machadito decayó también en la Jabalina.

Como referee de basket ball, puesto que he desempeñado fielmente durante largas temporadas, en importantísimos campeonatos nacionales y extranjeros he recibido también extraordinarias emociones, y como profesor de cultura física las he tenido también. Mis alumnos me han ofrecido distintos homenajes, y aunque éstos no han sido inspirados más que por la simpatía que me han tenido, no por eso han dejado de emocionarme grandemente.

Yo creo, sin embargo, que el minuto de mayor emoción lo pasé la noche que se decidió el primer campeonato junior de basket ball celebrado por la Unión Atlética de Amateurs.

En esta justa, efectuada en el invierno de 1922, se inscribieron numerosos teams y al final se registró un empate sensacional en el primer lugar entre los teams del Vedado Tennis, Y. M. C. A. y Dependientes. Como resultado, una serie especial se hizo necesaria y al iniciarse, el team del Dependientes eliminó a la Guay, ganando el derecho a discutir el campeonato con el Vedado en los finales.

Para ese choque final nuestro team presentó dos centers,—Acosta y a mí,—en un afán de tener dos players aceptables con quienes contar a la hora de iniciar las combinaciones. Acosta inició el match y estuvo trabajando en el center durante todo el primer half y parte del segundo. Su labor, sin embargo, no fué muy aceptable aquella noche y el score llegó a marcar una diferencia de ocho puntos (14x6) a favor de los Marqueses, como resultado a la libertad que había encontrado Avilés en su trabajo.

Faltando ocho minutos para terminarse el juego, nuestro coach tuvo una inspiración y me envió al juego en sustitución de mi compañero Acosta, que estaba visiblemente cansado. Mi intención, novato como era en aquel entonces, fué anular de cualquier manera a Avilés, pero el veterano center azul,—posiblemente el mejor que se ha visto en juniors, puesto que tenía una rara habilidad para tirar con ambas manos y brincar en los jumps, —había tomado ya buen impulso en su labor y me recibió con una canasta lateral que proporcionó dos puntos más a la trouppe vedadista.

Al volver la bola al center, comprendí lo imposible que resultaría dominarle en el brinco, y entonces, aprovechando una distracción del referee, utilicé un trick que ocasionó la protesta de mi contrario; lo empujé con el pecho, haciéndolo huir del círculo central.

No siendo capitán del team, Avilés fué penalizado con un foul técnico, y Silvio Zudaire lo convirtió en punto para nivelar otra vez la situación. A ese foul siguió un goal de San Martín, después vinieron otros del propio Silvio y del rubio Roque, y cuando vinimos a darnos cuenta el score estaba 18x17 a favor del V. T. C. Un field goal más y habríamos ganado el juego!

Un time-out nos permitió enterarnos de que faltaba tan solo un minuto y medio para terminarse el juego. Entonces comprendimos que si pretendíamos triunfar tendríamos que hacer algo bueno lo más pronto posible. Silvio Zudaire, que ha sido uno de los más notables tiradores de lejos que he visto en un floor, surgió la idea de emplear los tiros de largo metraje para buscar el goal de la victoria, pero su teoría fué rechazada cuando comprendimos que fallando la canasta podíamos dar la bola al Vedado, que seguramente la demoraría el tiempo suficiente para ganar el game.

«Tenemos que buscar un foul con rápidos dribles o anotar una canasta después de veloz combinación!' fué el resumen general de nuestras ideas y así fuimos a nuestras posiciones para la que había de resultar última jugada del encuentro.

El referee elevó la bola ligeramente. Y por uno de esos golpes de suerte que suelen verse en los sports, logré dominar a Avilés en esos momentos, dirigiendo la pelota hacia Zudaire. Silvio le pasó a Roque y éste viéndome entrar rápidamnte por el centro del floor, me la pasó a mí, para colocar en mis manos toda la responsabilidad del juego.

El momento fué realmente emocionante. Y no se me borrará en mucho tiempo de la mente. Recuerdo que hice un drible largo por entre la defensa vedadista, escapé al guarding de Avilés y Machado y me acerqué hasta la línea de foul de mi team. Allí me elevé tanto como pude y dirigí la bola hacia la canasta. La pelota describió un arco natural, dió en el tablero y chocó con los bordes del aro. Por un momento creí que había entrado, dándonos el primer campeonato junior de Cuba, pero ante la sorpresa general saltó rápidamente del aro cayendo en manos de los Marqueses, que supieron retenerla a tiempo para ganar el match.

No hubo más jugadas en el encuentro. El silbato del time-keeper anunció pronto la terminación del juego y el Vedado se llevó el éxito de la primera contienda junior de la Unión Atlética de Amateurs mientras yo quedé en el centro del terreno, atolondrado, alelado y sin voluntad para ir hasta el cuarto de vestir.

En toda esa semana no pude apartar de mi mente aquella última jugada del encuentro y hoy, diez años después de efectuada, la encuentro todavía lo suficientemente fresca para declarar que ha sido la más emocionante de mi carrera deportiva.

MAÑANA:

EL GUAJIRO GARCIA, uno de los más notables forwards que ha producido Cuba, relatará el minuto de mayor emoción de su vida.

Anúnciese en el DIARIO DE LA MARINA

VIAJE DIRECTO

Habana--Camagüey--Santiago de Cuba

En los Coches Pullman Salón Especial

Omnibus de Camagüey

NUEVO ITINERARIO

Desde el día primero de octubre

Cuatro salidas diarias de la Habana, frente al Hotel "Saratoga"
5.00 a. m., 7.30 a. m., 12.30 p. m. y 7.00 p. m.

Salidas de Santiago de Cuba para la Habana
5.00 a. m. y 7.00 p. m.

Salidas de Camagüey para la Habana
2.00 a. m., 6.00 a. m., 9.00 a. m. y 12.40 p. m.

NOTA:—Los carros que salen a las 5.00 a. m. y 7.00 p. m., van directos a Santiago de Cuba

PRECIOS DEL PASAJE

Habana-Santiago de Cuba, IDA	$ 9.00
Habana-Santiago de Cuba, IDA y VUELTA	$ 14.40
Habana-Camagüey, IDA	$ 5.00
Habana-Camagüey, IDA y VUELTA	$ 8.00

INFORMES:
Teléfonos: A-1550, M-4332 y M-1715

SPORTS **DIARIO DE LA MARINA** SPORTS

PAGINA CATORCE — LA HABANA, JUEVES, 20 DE OCTUBRE DE 1932 — AÑO CIEN

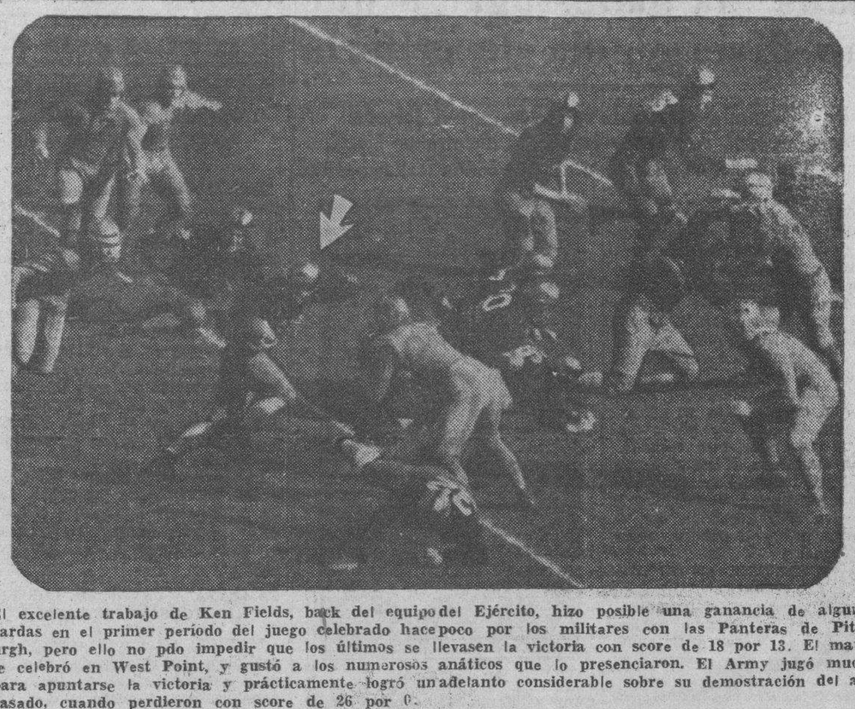

El excelente trabajo de Ken Fields, back del equipo del Ejército, hizo posible una ganancia de algunas yardas en el primer período del juego celebrado hace poco por los militares con las Panteras de Pittsburgh, pero ello no pdo impedir que los últimos se llevasen la victoria con score de 18 por 13. El match se celebró en West Point, y gustó a los numerosos anáticos que lo presenciaron. El Army jugó mucho para apuntarse la victoria y prácticamente logró un adelanto considerable sobre su demostración del año pasado, cuando perdieron con score de 26 por 0.

RECOMENDARON LOS PRESIDENTES DE CLUBS DE LA UNION ATLETICA, UNA ENERGICA ACTUACION AL EJECUTIVO

Importantes asuntos tratados en la sesión de anoche en el Edificio de La Metropolitana. Se recomienda facilidades a los atletas en relación con el artículo 73. Censurada la L. Social. Se nombrará un Comisionado para la propaganda

Se reanudó anoche en el local de la Unión Atletica de Amaturs de Cuba, la reunión de presidentes de clubs para dejar definitivamente resueltos los problemas que se sometían a la consideración de las más autorizadas representaciones de las entidades afiliadas. Se trataron todos los puntos ampliamente; se habló largo y tendido y se expusieron consideraciones de importancia en relación con la política futura a seguir por el Ejecutivo de la Unión, que goza de toda la confianza de los Clubs según palabras de René Gálvez, presidente telefónico.

Los problemas económicos fueron abordados en su verdadero aspecto analizándose las conveniencias de todos; se trato del Artículo 73, rechazado recientemente por los Clubs se acordó una fórmula que a todos satisfaciera; se expusieron opiniones en relación con lo saludable que sería brindar la oportunid a los Clubs llamados pequeños, para que participaran de las actividades unionistas; se dejó a la Unión la designación del que será comisionado de propaganda y, en definitiva, se acordó depurar el amateurismo; que se proceda en lo sucesivo con mano dura y que se advierta a los atletas afiliados el peligro que corren de una descalificación inmediata. La Liga Social, que anuncia próximas actividades baseboleras con el concurso de muchos players de la Unión, fué motivo de fuertes censuras y se recomienda a la mesa ejecutiva que adopte las medidas que estime oportunas para que se evite el paso de sus altéetas aplicándose con todo rigor el Reglamento.

Esta sesión de ayer fué presidida por el doctor Bosch, asistiendo los miembros del Ejecutivo Valdés Jorge, Calvo y ocupó la Secretaría Laureano Prado. Enviaron representaciones; Aixalá, por el Vedado, Esteban Hernández, por el Atlético; Fiallo, por el Fortuna; Pérez, por el Regla, Wheeler, por el Cubaneleco; Fernández, por el Hershey; Nogueira, por el Yara, Gálvez, por el Teléfonos; Argüelles, por el Havana Yacht Club.

Los acuerdos adoptados, en síntesis, fueron los siguientes:

1—Que el Ejecutivo de la Unión designe el Comisionado de Propaganda que comenzará a actuar inmediatamente para las temporadas de basket y foot ball.

2—Recomendar la rebaja de las cuotas unionistas.

3—Que se ofrezcan facilidades a los Clubs pequeños para que participen de las actividades de la Unión Atlética.

4—Buscar una fórmula para la rebaja de la penalidad en relación con el Artículo 73.

5—Depuración del amateurismo. Que el Ejecutivo de la Unión actue con mano enérgica en la aplicación del Reglamento haciendo la natural advertencia a sus afiliados.

Estas impresiones serán recogidas por el Ejecutivo que confecciona el proyecto de grandes reformas de Estatutos y Reglamentos.

SCHMELING, JAMAS VOLVERA A PELEAR PARA EL MADISON

Antes de embarcar rumbo a Europa, Jacobs se despachó muy bien contra el Garden

Por Murray Lewin

NUEVA YORK, octubre 19 US.—«Max Schmeling no peleará nunca más para el Madison Square Garden, aun cuando le cueste al ex campeón heavyweight un match-revancha con Jack Sharkey. M. William F. Carey a la vez que Mr. Siniestra Influencia deliberadamente se han apartado de sus planes para eliminar a Max.

«Se llegó al climax, cuando Siniestra se mostró deseoso de garantizar a Max Baer un match con Sharkey en junio próximo, si al fin el californiano acordaba enfrentarse primero con Primo Carnera.

Esto fué lo que Joe Jacobs, manager de Max Schmeling, rugió hoy antes de embarcarse en el Deutschland, para Alemania, donde se unirá al boxer teutón. Jacobs no trató de bloffear, pues declaró estar completamente frente a los oficiales del Garden. Jacobs no se anduvo con chiquitas y disparó de firme.

«Mr. Influencia no puede negar que ofreció a Baer un match con Sharkey en preferencia a Schmeling. aAquí tengo un telegrama de Ancil Hoffman, manager de Baer, explicando la oferta».

«Mr. Carey nos hizo a Max y a mi toda clase de promesas, pero jamás cumplió su palabra. Prometió tomar a su cargo nuestro dinero en las peleas de Sharkey y Walker y no lo hizo.

«Luego se vendió la noche de la pelea Schmeling-Walker, cuando se fué al cuarto de Walker y le pidió a Mickey «que tirara a Max sobre mis brazos».

«El Garden ha seguido su camino largo tiempo. No estoy particularmente interesado en el match con Sharkey. Puede pelear con Max si quiere conseguir una buena suma y él lo sabe. Mientras Schmeling puede seguir su camino sin preocupaciones y con bastante trabajo y «cocos» por delante».

La unica respuesta del Garden a las acusaciones de Jacobs fué que podía hacer lo que quisiera Schmeling, pero que ellos intentaban efectuar un torneo heavyweight, elminatorio. para encontrar el mejor contrario para Sharkey. Sharkey está contratado para pelear por el Garden un año exclusivamente, habiendo firmado para percibir un 40 por ciento en su primera pelea en defensa del título.

EL FERROVIARIO VENCIO AL «VEDADO TENNIS», ANOCHE

Anoche se celebró en el Ferroviarios un programa doble correspondiente al Campeonato de la zona de la Habana entre los novicios.

El Teléfonos conquistó un fácil triunfo sobre el Cubaneleco con una anotación amplia de 64 por 12. Los telefonistas se despacharon a su gusto y no tuvieron problemas de ninguna especie en toda la noche. Esperan ahora los telefonistas que se les resuelva satisfactoriamente la protesta que tienen pendiente para alcanzar un empate con los pulgarcitos.

A primera hora el Vedado Tennis ofreció un gran juego al Ferroviario, que terminó favorable a este último equipo por un score apretado de 22 por 18. Los vedadistas, más en caja, realizaron una labor magnífica, haciendo pasar el gran susto a los leaders de la zona de la Habana.

Para Miss June O'Day, esposa de Vernon Gomez, pitcher estrella de los Yankees, el debut de éste como artista de vaudeville no parece sino una simpática aventura. Prueba de ello es que sonríe al hacerle el make up a su marido; pero a Vernon no le hace mucha gracia eso de pintarse los labios para salir ante el público. Vernon está trabajando en uno de los Loews de New York.

Descalificaron al equipier Barsells del Dep. Luyanó

Sus insultos al árbitro y sus protestas le cuestan 30 días de suspensión por la Federación

Ayer tarde efectuó su habitual reunión la Federación de Fútbol de la Habana, y tomó, entre otros, los siguientes acuerdos:

1.—Se dió lectura y aprobó el acta de la sesión anterior.

2.—El Comité Directivo dió su conformidad al escrito presentado por el señor secretario sobre el estado actual de los clubs de primera categoría serie B., en el concurso que están celebrando, acordándose enviar copia del mismo a los clubs federados y a la prensa para conocimiento de la afición en general.

3.—Acusar recibo de una comunicación enviada por el señor Claudio Conde, de fecha 14 de los corrientes, manifestándole que en su oportunidad le daremos cuenta del día en que ha de entregar la copa donada por dicho señor al campeón infantil del año 1932.

4.—Se aprobaron las siguientes altas de jugadores:

Por el Deportivo Luyanó: Delfín Domínguez Alcina y José Hernández Alonso.

5.—El señor presidente de la Federación dió cuenta al Comité Directivo de haber hecho entrega de las copas donadas por el Asilo de Ciegos Varona Suárez, a los clubs Juventud Asturiana e Iberia F. C., por haber resultado triunfadores en los partidos celebrados el día 12 de octubre en el Stadium Tropical.

6.—Descalificar al jugador Antonio Barsells Zaragoza, del Club Deportivo Luyanó, quince días por insultos al árbitro y otros quince días más, por protestar violentamente las decisiones del referee.

7.—Se dió lectura y aprobaron las actas de los partidos celebrados los días 12 y 16 de octubre en el Stadium Tropical.

8.—El Comité Directivo se dió por convocado para la junta extraordinaria que se llevará a efecto el próximo jueves, día 20 de octubre después de la Asamblea de Delegados que tendrá lugar en dicha fecha, siendo la orden del día: Confección del programa del domingo día 23 de octubre en el Campo Polar.

9.—Trasladar a los clubs de primera categoría copia de las bases para aspirantes a árbitros, enviadas por el Colegio Provincial de Arbitros, dándole cuenta al referido Colegio que ha sido cumplimentada su disposición.

Federación de Fútbol de la Habana:

(f.) Eduardo Gutiérrez, Secretario.

ESTADO ACTUAL DE LOS CLUBS DE PRIMERA CATEGORIA SERIE B., EN EL CONCURSO COPA SERIE B.

GRUPO UNO

	Jj.	Jg.	Je.	Jp.	Gf.	Gc.	P.
D. Puentes Grandes	2	1	1	0	2	1	3
Cultural	2	0	2	0	2	2	2
D. Templete	2	0	1	1	1	2	1

GRUPO DOS

	Jj.	Jg.	Je.	Jp.	Gf.	Gc.	P.
D. P. Fernández	2	2	0	0	7	1	4
D. Luyanó	2	1	0	1	3	3	2
Vigo F. C.	2	0	0	2	1	7	0

GRAN PARTIDO PERDIO MENDIZABAL ANOCHE EN EL CLUB ATLETICO

García se presentó en envidiable forma y logró dejarlo en 22, ttos. después de pelotear mucho

Tres grandes partidos de hand ball se dieron anoche en la espaciosa cancha del club Atlético de Cuba, donde se viene celebrando con buen éxito el campeonato nacional inter-clubs. En el primero se dió la caída inesperada de uno de los favoritos para ganar, y en los dos últimos se vió un peloteo considerable entre los handbolistas que participaron.

Doctor A. Metzger, que aparte de ser un artista en las extradiciones, sabe cómo debe arreglarselas para contestar perfectamente un rebote, llevaba la delantera en el partido inicial de la noche, 11x7, cuando chocó inesperadamente con su rival, González, del Atlético de Cuba, y el golpe lo dejó tan atolondrado que en ningún momento volvió a trabajar con libertad en la cancha. Su saque flaqueó bastante y sus contestaciones perdieron un cuarenta por ciento de mala intención. Como resultado, González logró vencerlo, siendo el score final de 30x18.

En el segund partido de la noche, Benítez, del Ferroviario, se presentó en envidiablísima forma y gracias a ello pudo derrotar a Meneses, del Atlético, dejándolo en 22 tantos para 30 y en el tercero y último se dió lo inesperado cuando el loco García, jugando un horror en todo el partido venció a Mendizábal, de la Y. M. C. A. que se tenía por invencible. Mendizábal se quedó en 22.

ESTADO DEL CAMPEONATO

El estado actual del campeonato, contando los partidos celebrados anoche es ahora el siguiente:

	G.	P.	Av.
Ferroviario	6	3	714
Atlético	5	5	500
Y. M. C. A.	4	6	435

PROXIMOS PARTIDOS

Para mañana viernes están anunciados los siguientes partidos:

Meneses y González, del Atlético, contra Montalvo y López, del Ferroviario. López y González, del Atlético, contra Fernández y Mendizábal, de los Jóvenes Cristianos, y Portela y Carvajal, del Atlético, contra García y Power, del Ferrovario.

MUCHO PUBLICO

Los partidos de anoche fueron presenciados por la concurrencia más grande que se recuerda en el campeonato, demostrando con ello que cuando se organizan interesantes competencias de hand ball los fanáticos acuden entusiasmados a presenciar los programas.

¿Cuándo convocará la Unión Atlética a su justa oficial?

«ESTRELLAS DE MIKE» VS. «CUBAN STARS» HOY A LAS 3 p. m. EN V. T. C.

Esta tarde se cae la valla en los grounds del Vedado Tennis, en Calzada y 16, con motivo de efectuarse el tercer match de la serie entre las famosas Estrellas de Mike y los no menos famosos Cuban Stars de José M. Fernández. Ya han celebrado dos juegos habiendo ganado el primero los de Mike y el segundo los Stars, con lo que la serie se encuentra a 29 iguales. Al box por los de Mike irá esta tarde el formidable Tiant, pitcher de bolas incomprensibles, pues tan pronto son submarinas como son aéreas. Por los Cuban Stars aparecerá en la lomita Abreu, el famoso zurdo cienfueguero, con lo que la caña se pondrá a tres trozos. La entrada a glorieta solo cuesta 30 centavos y la de sol 15.

Ya están a la venta los CASIMIRES ingleses «FAVORITA» para la temporada de INVIERNO: ALMACENES DE PAÑOS de SOBRINOS DE NAZABAL, Muralla número 70.

"ATLETAS QUE USTED DEBE CONOCER"...

POR DOMINO

AIDA DIAZ - CLUB TELEFONOS - BASKET BALL

NOTA:—Este es el vigésimonoveno artículo que publicamos presentando a los atletas que están en actividad en el presente, dando detalles de sus vidas deportivas y privadas.

BIOGRAFIA No. 29

Nombre: Aidita Diaz.
Edad: 17 años.
Peso: 115 libras.
Estatura: 5.2 pies.

—o—

Una de las jugadoras femeninas que más se han destacado en los últimos tiempos es, sin duda alguna, Aidita Diaz un producto más que ha brindado la Víbora a nuestros floors. La simpática chiquilla, modesta, eficiente y atractiva, tiene numerosos partidarios y puede asegurarse que una buena porción de fanáticos que invaden el floor del Deportivo Asturias en la serie que se viene celebrando actualmente entre los teams del Fortuna y Teléfonos lo hacen atraídos por la perspectiva de verle en acción.

Aidita jamás desilusiona a sus amigos. Constituye un «show» de por sí y resulta siempre un punto de atracción en los encuentros. Donde quiera que está se le verá rodeada de admiradores y eso que ella, al contrario de San Pedro, no está en todas partes.

Hablando de San Pedro, a Aidita le pasa una cosa muy rara. No es devota del santo y sin embargo, el santo parece empeñado en ser devoto de ella. Como resultado, cada vez que se le ve perseguida por el santo, la gente canta alegremente: «¡En qué parará la cosa, caballeros!...»

Aida, que es una forward bastante eficiente, mucho más de lo que algunos se figuran, empezó a jugar en el equipo del Colegio Estrella hace dos años, y desde que debutó demostró condiciones excelentes para el game. Primero se hizo sentir en sus apariciones colegiales y ahora continúa figurando con éxito en los campeonatos que se vienen efectuando en el floor del Asturias. Hace poco, Aidita fué proclamada la jugadora más util del equipo telefónico y aunque actualmente no es enviada al juego con la regularidad que merece, es lo cierto, que cada vez que irrumpe el floor su team mejora de performance.

Aida es amante del cine, del radio y de la música, pero no es de las que corren por divertirse. Si encuentra una oportunidad de hacerlo, bien; sinó le dá lo mismo. Generalmente se queda en su casa leyendo novelas, aun cuando no es de las que se emocionan con los personajes de las mismas. Quiere con delirio a su mamá y cuida solícitamente a su hermanito. Emplea la mayor parte del tiempo atendiendo a su hermanito, y muchas veces quisiera saber lo que significa el tener una buena colección de hermanos.

Pocas veces está de mal humor, pero cuando pierde los estribos no es cosa de contradecirle. Entonces tira cuanto tiene a la mano. Y seguidamente se desata en llanto, lamentándose de haber conocido a la persona que le ha hecho perder su temperamento. En verano rema frecuentemente y huye tanto como puede de los parties. Una vez trató de sostener un trago de brandy y se mareó. Desde entonces, invitarle a «una fiesta» significa ponerse a mal con ella.

Es de ojos grandes, verde obscuros, pelo castaño y bonito cutis. Ria con mucha frecuencia y cuando lo hace deja ver una preciosa hilera de dientes muy blancos. No es supersticiosa, pero prefiere que todas sus ropas se la hagan de color verde. Tiene una buena colección de vestidos de ese color. En el club se le vé frecuentemente con Lina Escarpenter y Cuca Gómez Roca, sus dos mejores amigas. Es bibliotecaria del Colegio Estrella. Suele llorar cuando pierde su team de basket y parece tomar muy en serio las derrotas que se reciben en el floor.

..Lea siempre: ATLETAS QUE USTED DEBE CONOCER...

Un gran partido se disputó anoche en el frontón Jai-Alai

Fué el fenomenal en que las parejas peloteando recio llegaron a 28 iguales. Lo ganaron Urizar y Maguregui a Ochoa y Echeverría. También el primero resultó emocional. Lo ganaron Aguiar y Sarasola; pero Creus y Solá quedaron en 28. Ganaron fácil el último: Lizárraga y Arrondo

HOY, LA FUNCION DEL JUEVES, CON ESTELAR ESTUPENDO

Y lo que yo le dije a ella y lo que ella me dijo a mí, en la semana inicial del peloteo, apertura de la temporada actual, que será briosa como hube de asegurar en crónica que ya se fué, no hubo días elegantes ni días de moda; reinó en Concordia y en Lucena el rebumbio naturalmente naturaca de los días de revolución; vamos, que estuvimos juntos, pero en jamás revueltos, ellas, las graciosas fanáticas, y ellos, entre los cuales formamos parte nosotros, los alborotantes y alborotados fanáticos.

Mas pasado el rebumbio y puestas las cosas en así están las cosas y basta, que decía doña Esperanza Iris, cada cual tomó el sitio de cada uno y anoche rompimos la molienda en plena noche de moda, porque ademas de los fanáticos consabidos, pues en la ringla arrogante de los palcos lucían su belleza y sonreían su gracia helénica y divina la mar de mujeres. Como para lanzarse al mar y ahogarse.

Entramos cuando los blancos Aguiar y Sarasola y los azules Creus y Solá se daban las muy buenas noches, empatando en la una; por cierto que se daban diez a cinco, por todo lo cual cojimos de lo bajo. Después tanda azul, abusiva y amenazadora por descomposición de los blancos; pero mandamos a poner medias suelas los blancos, pegaron flamante y flamenco y en diez sobrevino o advino, como ustedes quieran, un empate en trece, que como tal algo se traía: se traía que Aguiar jugando sobrio, con ese juego que arrima a uno a la taquilla, y Sarasola haciendo un alarde de habilidades, por el dolor de muñeca que le anda, pues siguieron por delante hasta que llamaron para cobrar. Los dos azules, que andaban locos, se fueron de manicomio cuando tenían veintitrés. Allí van bien. Boletos a $5. Más boletos, los de la primera quiniela, de Solá, que se queda solo llevándose la quiniela y la de Solá y Goyo. Boletos a $2.80 y $20.

Entramos la mar de ansiosos en el peloteo del fenomenal, que salieron a disputar los blancos Ochoa y Echeverría, contra los azules Urizar y Maguregui. Y tenemos un gran partido, peloteado sin filigranas, sin fenomenalidad; pero alternando las dos parejas en el ataque y en la defensa y pasando de la una al otro, pegando bien, derrochando seguridad, demostrando un arrogante amor propio profesional. Reinando siempre lo parigual. Empates con alegría del respetable fanatismo en una, dos, tres, cuatro; luego en siete y nueve; después en trece, catorce, diez y seis y diecisiete; a una racha azul otra blanca, vuelven los conflictos numéricos en 24, 25, 26, 27 y 28. Y cuando elevamos los ojos al cielo buscando a Santa Barbarita, nada; que no hubo trigedia en 29. Lo ganaron los azules. Aunque todos tuvieron sus lunares, el partido fué el mejor y el más amplio desde la primera función hasta nuestros días. Boletos a $3.80. Boletos de la segunda quiniela, de Urizar, a $4.20, y la de Urizar y de Arrondo a $22. No hay de qué darlas.

Ultima hora: la disputan los blancos Lizarraga y Arrondo, contra los azules Motrico y Tomás. En la salida bueno el peloteo y varios empates de los que no llegan a sobresaltar a don chaleco. Y terminada la decena citada, terminado el partido; porque los dos blancos, blandiendo el sable corvo que trajeron del Egipto, derrotaron a los blancos, que maltrechos y fatales no pasaron de 21. Boletos a $2.40. Y se acabo lo que se daba.

F. RIVERO.

Programa oficial para la funcion de hoy a las 8 y 15 p. m.:

PRIMER PARTIDO a 25 tantos: Junito y Escarza blancos, contra Creus y Goyo azules. A sacar los primeros del cuadro 9½ y los segundos del 10.

PRIMERA QUINIELA a 6 tantos: Goyo, Creus, Juanito, Escarza, Solá y Aguiar.

SEGUNDO PARTIDO a 30 tantos: Urizar y Echeverría blancos, contra Morales y Arriola azules. A sacar los primeros del cuadro 10 y los segundos del 9½.

SEGUNDA QUINIELA a 6 tantos: Morales, Millán, Arrondo, Llano, Motrico y Echeverría.

TERCER PARTIDO a 30 tantos: Motrico y Arrondo blancos, contra Millán y Llano azules. A sacar ambos del cuadro 9½.

SUSCRIBASE AL Diario de la Marina

M.E.C.D. 2016

FINALIZARA EL DOMINGO LA SEASON DE BASE BALL AMATEUR

SE EFECTUARA ESTA NOCHE EL TERCER JUEGO DE LA SERIE DE BASKET FORTUNA-TELEFONOS

SPORTS — DIARIO DE LA MARINA — SPORTS

AÑO CIEN — LA HABANA, JUEVES, 20 DE OCTUBRE DE 1932 — PAGINA QUINCE

Los cambios de los players son todos imaginativos

Los agentes del base ball gustan practicar en el invierno el deporte del rumor

(Por DOMINO)

No teniendo nada bueno que mandar por el hilo, como resultado a la quietud que hay en el Big Show, los agentes cablegráficos se están divirtiendo a nuestra costa enviándonos todos los días una serie de cambios muy raros que son negados al día siguiente por los interesados. La sorpresa del mes la acaba de dar ese gracioso de Boston que mencionó la posibilidad del cambio cuádruple entre los Braves, Cubs, Rojos y Gigantes, en el cual se envolvían siete jugadores de fama. William Veeck, Charles Stoneham, Charley Grimm, Memphis Bill Terry y Bill McKechnie han negado rotundamente la noticia, y, entre tanto, los agentes de la Internacional News dicen para sus adentros: «Menudo lío formamos con esa transación que inventamos!» Sidney Weil, debe estar de muy mal humor. Con el anuncio de ese cambio, su querido Cincinnati ha pasado varios días fuera del «lime-light» Y por un momento la gente ha olvidado la renuncia de Dan Howley y el nombre de los numerosos aspirantes a la plaza que dejó abandonada.

En estos meses de Octubre y Noviembre se mencionan siempre muchos cambios impresionantes y se hacen múltiples declaraciones, pero nadie debe hacerle caso a los que propaguen las noticias. Tratándose de dos meses de descanso, a todo el mundo le gusta divertirse y parece que los agentes cablegráficos escogen a los players de las Grandes Ligas para pasar su buen rato. Yo prefiero pasar el mío en el cine, pero el cine está infumable. ¿Ha visto usted Tarzán, el hombre mono? Le aconsejo que no la pierda porque se va a reir más que si fuese a ver una cinta de Zazu Pitts o de Buster Keaton. ¡Pobre Weissmuller! La gloria que alcanzó en la natación la va a perder en la pantalla. Esa cinta de Tarzán lo deja muy mal parado y le hace lucir demasiado pepillito. Es curioso ver cómo Johnny se pasa la vida en las selvas sin que le crezca un sólo pelo de la cara, y resulta interesante observar la forma en que tiene resuelto el problema de la barbería. En la cinta no se descubre el secreto, pero, en una forma u otra, Johnny se las arregla para pasar largas semanas, meses enteros, en la selva, sin que le crezca el cabello. Si los directores de la Metro Goldwyn Mayer fuesen más gentiles, les darían el «tip» a numerosos indigentes para que resolviesen uno de sus principales problemas del momento.

Hablando de «tips», ¿qué les parece a ustedes el anuncio hecho de que Juanillo Mendizábal y Bettancourt van a pitchear en la Liga Social de Amateurs? El notición es tan grande como el cambio de jugadores de Braves, Gigantes, Rojos y Oseznos, pero está fabricado sobre la misma base falsa: un deseo grande de publicidad para que los fanáticos no pierdan el hilo de las actividades de la Liga. Por lo que veo, el agente de publicidad de los sociales es mucho más activo que el de la Liga Nacional de Amateurs. Siempre busca la manera de tener a su liga en los anchos de páginas de los periódicos, para llevarse toda la atracción. Y así se hacen las cosas, por que está perfectamente demostrado que el anuncio es la base del capital.

Aun los personajes más conocidos viven del anuncio. Ahí tienen el ejemplo de Jimmy Walker, el exalcalde de New York. Jimmy es sobradamente popular y sobradamente conocido en el mundo entero, sin embargo, siempre procura estar en los anchos de páginas de los periódicos. Recientemente afirmó que Mussolini, Von Papen, Monsieur Herriott, y otros líders de la Europa se habían negado a recibirle y todo no era más que un poco de BOLOGNY. ¡Ni el mismo había pensado en visitarles! Ahora Jimmy acaba de regresar a Gotham y habla de contratos cinematográficos del radio de escritos para distintos magazines, todos, por un total de 500,000 pesos anuales. Y todavía sospecho que Jimmy sólo busca publicidad con eso, por que, es lo que dice Hilario Fránquez: ¿Habrá en el mundo quien tenga hoy en día ese cantidad de dinero? Hace poco le pidieron a Rockefeller veinte pesos prestados y contestó: «Lo siento, querido. Yo también estoy reajustado por la depresión!

El paso de Mendizábal y Betancourt, pues, no es más que una obra imaginativa del agente de publicidad de los sociales. Ayer mismo hemos hablado con el propio Mendizábal y nos ha dicho: «Yo mismo me sorprendí cuando ví publicada la noticia. Qué quieres, hoy en día vivimos de puro susto y uno más que otro no debe preocuparnos». El comentarista no ha hablado con Betancourt, pero, a lo mejor, el muchacho conoce tanto de su traslado a los sociales como el bodeguero de la esquina.

Leo que Al Jonson, cantante del jazz, temeroso de sus acciones teatrales sufran una intensa crisis como resultado al alza de Morton Downey, Bing Crosby, Eddie Cantor y los demás, ha declarado su intención de dar la mitad del sueldo que percibe en el stage con tal de que le escriban algunas canciones «calenticas» que entusiasmen otra vez a los amigos del «vaudeville». También los peloteros quieren protegerse y en su afán de buscarse las simpatías de todos los amantes del game, hablan del debut de algunos amateurs en las filas profesionales. No se sorprendan, pues, cuando les digan que Nemo Martínez va a debutar como catcher profesional en una novena de Guanajay. Nemo no tiene ningún agente de publicidad que se encargue de desmentir o confirmar la noticia, y mientras no lo haga, la bola correrá..

ULTIMOS DESAFIOS DEL BASE BALL EN LA LIGA NACIONAL

El sábado y domingo se llevarán a cabo en los programas finales en Ferroviario, Regla y Hershey

El domingo va a finalizar el Campeonato de base ball de la Liga Nacional según el schedule oficial que tenemos a la vista. Se celebrarán juegos dobles en el Ferroviario y un programa sencillo en el Regla. También se llevarán a cabo dos juegos, pospuestos por lluvia, el sábado en los terrenos del Ferroviario, y si el tiempo permite el desenvolvimiento normal de estos encuentros próximos solo restará un desafío para dejar liquidado definitivamente la temporada basebolera de 1932. Este juego pendiente no es otro que el pospuesto, también por lluvia, entre los players del Hershey y Club Deportivo de Cárdenas, que tendrá que celebrarse de todas maneras ya que su resultado constituye una de las últimas esperanzas o la última del Club Regla que espera ansioso el momento de ver caer a su formidable adversario.

EL SABADO

La Cartelera del sábado en el Ferroviario será la siguiente: A. D. C. y Ferroviario; Yara y Cubaneleco. Si el Cubaneleco vence logrará un empate en el tercer lugar del Campeonato con el Teléfonos. Ambos clubs tendrán entonces trece juegos ganados y siete perdidos. Si los yaristas ganan no tendrá problemas el Teléfonos para la copa que se ofrece al tercer lugar ya que pasarían los players de Jacinto Calvo a un cuarto lugar junto al A. D. C.

EL DOMINGO

En el Ferroviario se ofrece otro doble juego como ya hemos dicho. Regla y Cárdenas ocupan el primer turno y Cubaneleco y Ferroviario se nos reservan para el final. Los reglanos tendrán dificultad frente al Cárdenas si uno de sus pitchers, que en este caso debe ser Betancourt, no se encuentra en buen día. Los cangrejeros son temibles en el ataque y hay que pitchearle para vencerlos. El Cubaneleco debe salir airoso frente al Ferroviario. En los terrenos de Regla jugarán este día Yara y Teléfonos en un cartel sencillo. Así tenemos que el Cubaneleco necesita triunfar en sus dos salidas para terminar en el tercer lugar empatado con el Teléfonos y este Club a su vez tiene que vencer al Yara.

HERSHEY VS. FORTUNA

Los azucareros tienen un juego difícil frente al Fortuna en sus terrenos. Los fortunistas últimamente han ofrecido magníficas exhibiciones y Gerardo Dobarganes, con sus entusiasmos y dedicación, ha logrado levantar al equipo en los finales. Mario Lecubet es un buen pitcher que lógicamente ofrecerá una batalla de cuidado a los azucareros. El Fortuna se encuentra esperanzado de conquistar al Hershey que ha de servirle de gran satisfacción. Si esto acontece y el Regla gana, serán campeones los reglanos por medio juego. Este game se llevará a cabo en los terrenos del Club Hershey. Los fortunistas organizan una excursión para acompañar a sus players.

COLUMBIA HIZO BUENA PRACTICA PARA EL SABADO

Trabajó contra el eleven del Manhattan College, que solo actuó a la defensiva

NUEVA YORK, octubre 19 US. Columbia vió verde, pero pasó que era rojo hoy, en un trabajo de practica en Baker Field. El verde lo llevaba el Manhattan College, pero Columbia, preparándose para suencuentro con Cornell la próxima semana, peleó con toda la violencia que espera mostrar en contra del gran rojo—y ganó la decisión.

Los muchachos de Manhattan que manda Cihck Meehan, fueron puestos a la defensiva casi toda la tarde, por espacio de hora y media. No se les permitió llevar lo bola una sola vez, programa sobre el cual estaban de acuerdo Lou Little y Meehan. La idea de Meehan fué mjeorar su defensa para el juego del sábado con la universidad católica en Ebbets Field, mientras Little trataba de perfeccionar varias jugadas contra Cornell.

El team completo de Columbia comenzó el scrimage, presentando Manhattan su line up regular con cuatro variaciones. Dos de los cambios pueden ser permanentes. Uno es la instalación de Himenz como guard derecho y otro el paso de Donohue, un back al end derecho.

Con Barkus fuera de juego con un resfriado y el capitán Bluchando con una lesión en una pierna, el back field de Manhattan estuvo formado por dos sustitutos. Owen y Stolzenthaler y dos regulares, Pendergast y Giard.

MILAGROS DEPORTIVOS

Recientemente el equipo de futbol intercolegial de la Univrsidad de Columbia derrotó a Lehigh con anotación de 41 por 6, y eso empareció el score entre ambas entidades. La última vez que ambos conjuntos se enfrentaron fué en 1889, es decir, hace 43 años, y entonces Lehigh derrotó a Columbia con el mismo score.

EL PODER DE UN GUANTE

Alvin Crowder, pitcher de los Senadores de Washington, inició pobremente la campaña de este año, perdiendo más de siete desafíos consecutivos. Un día cambió su guante por el de Walted Johnson, y empezó a ganar, con el resultado de que terminó la temporada con un total de 25 victorias, 15 de ellas consecutivas.

BRESNAHAN, ESTRELLA DE LAS MAYORES, GANA AHORA $100 MENSUALES

TOLEDO, octubre 19. (US) —Roger Bresnahan, que fuera una de las estrellas más refulgentes del firmamento basebolero, contempla hoy una rara y algo irónica reflexión de su colorista carrera, en un nuevo «role».

Quien fuera uno de los catchers más grandes de base-ball es actualmente el encargado de los talleres municipales de Toledo, con un sueldo mensual de $100.

«Ya sé que es una buena caída, pero espero que solo sea pasajera», dijo. «Volveré al base-ball».

Bresnahan tiene actualmente 33 años y tomó su nuevo cargo hace una semana. Su nombramiento, fué confirmado hoy.

«Es un género de vida distinto al que he llevado, pero el trabajo no es duro. Trabajaré aquí hasta que regrese al base-ball No puedo mantenerme alejado de él».

Espera continuar su carrera, que empezo en 1897, la próxima temporada, probablemente como manager.

Bresnahan comenzó como catcher del Washington. Luego jugó con el Baltimore, New York, St. Louis, Chicago y Detroit, siendo más tarde propietario y manager del Toledo, club que vendió en 1924.

«No hay gran diferencia entre el jugador moderno y aquel de 1897», dijo Bresnahan. «La bola es más viva, pero lo demás es igual».

No se engañe con camisas de liquidación de precio ínfimo al parecer buenas.

Compre

CAMISAS ARROW

desde $1.00

en adelante

que están acreditadas en Cuba desde hace 25 años.

Pintas firmes
Tamaños completos
Corte elegante

Cía. Cluett, Peabody de Cuba, S. A.
Fabricantes
San Antonio de los Baños

Todos los turistas americanos anoche en el Habana-Madrid

Salvador y Echanique dejaron en 18 a Montes Menor y Azpeitia. Unos empates frívolos del gran estelar, que ganaron Emilio y Labat. Iturrino y Epifanio en los inofensivos de 23. Un cierre que se llevan Valenzuela y Buendía

HOY DEBUTA EL GRAN DELANTERA URRA MENOR

Y como tocaba anoche noche de miércoles de moda no hubo modo posible de que dejaran de pasar por la luminosa Casita Criollo todos los elegantes de la Habana que saben o creen que saben de estos profundos arcanos de la pelota, que son más profundos e inextricables que los arcanos del amor, de la vida y de la muerte. Al lleno de tales horas encantadoras del cuco frontón hubo que hacer sitio para el otro lleno que fué tan sorprendente como inesperado, pues cuando íbamos a romper la mollenda del gran peloteo de la vida, porque lo principal de la vida es el chaleco llegaron todos los turistas y las turistas americanos recién pescaos en la Habana, que entraron—cómo no y si señor—gritando, que en su manera entusiástica de aplaudir y de saludar ocupando todas absolutamente todas las localidades que estaban en blanco, que eran pocas por cierto. Y cuando dos espectadores ocupaban una localidad, entramos en materia de peloteo.

Disputaban el primero—prólogo de la corruscante noche—los blancos Salvador y Echanique, contra los azules Montes menor y Azpeitia. En la primera decena, menos mal; peloteando bravo y bien, lo empataron en una tres y ocho. Y allí acabaron todas las chulerías; las acabaron pegando como las colas de piano los dos blancos que con una tanda de las que ponen a uno tonto de la «tette», pusieron «groguis» a los dos azules, dejándolos en el tanto 18. Boletos a $1.40. Más boletos de los cuales tragamos de bonito botepronto de la quiniela de Montes mamayor a $5.00 y la de Montes y de Pascau a $22.00. Aplaudimos, naturalmente.

ron títere con cabeza; aquello parema estelar que nos plantearon con estas respetables «equis»; los blancos Emilio y Labat y los azules Iturrino y Epifanio. Otros tres empates de los muy infelices; en una, cuatro y seis; luego todo divorcio entre las dos parejas; pegones, seguros, diestros y dominantes más aún conquistadores los dos blancos no dejaron títera con cabeza; aquello parecía un «pin pan pum», en cuanto a los azules, que cansados de rodar y de dar saltos mortales, acabaron en 23. Les pegamos el sello de «van bien» y a otra cosa. Boletos, a $1.80. Otros boletos de los que no pudimos tragar ni de «bolea», los de la quiniela de Epifanio a $5.00 y la de Epifanio y de Mina, a $18.00. No coleccionamos pares de elefantes.

Habíamos llegado al peloteo del cierre, entre los blancos Pascau y Montes mayor, y los azules Valenzuela y Buendía. Grande, amplia; intensa toda la quincena de la salida, disputada bravamente, en la que se aplauden los empates de una dos, cinco, seis, ocho, doce y el que tuerce; en la segunda resultaron triunfadores y cobrantes los dos azules. Los blancos la mar de cariacontecidos y en el tanto 20. Se comprende. Boletos a $1.80.

Hoy debuta el gran delantero Uria Menor.

Don Fernando

Programa para la función de esta noche a las 8 y 45.

Primer partido, a 30 tantos: Montes menor y Echanique, blancos, contra Constante y Pastrana azules. A sacar los primeros del catorce y medio y los segundos del catorce.

Primera quiniela, a seis tantos: Montes menor, Petit Cubota, Slavador, Constante, Echanique y Pastrana.

Segundo partido, a 30 tantos: Vallejo mayor y Uria menor, blancos, contra Alí y Gayarre, azules. A sacar ambos del catorce y medio.

Segunda quiniela, a seis tantos: Antonio, Uria menor, Gayarre, Andrés Valleo mayor y Labat.

Tercer partido a 0 tantos: Valenzuela y Cubota, blancos, contra Guillermo y Buendía, azules. A sacar ambos del catorce y medio.

COMO VE ALONSO STAGG A LOS CONTENDIENTES DEL SABADO EN EL FOOT BALL

CHICAGO, octubre 19. (US) — Amos Alonso Stagg, famoso coach de foot-ball de la Universidad de Chicago, selecciona los ganadores de los juegos del sábado, en la siguiente forma:

Indiana derrotará a Chicago.
Northwestern-Purdue juego reñido
Michigan derrotará a Illinois
Minnesota vencerá a Iowa.
Pittsburgh tiene ventaja sobre Ohio State.
Notre Dame sobre Carnegie Tech.
Michigan State-Fordham empate.
Nebraska favorito sobre Kansas.
Marquette favorito sobre Boston College
Ohio sobre Miami.
Oklahoma sobre Kansas State.

ASISTIRA EL PRESIDENTE DE MEXICO AL ENCUENTRO DE LOUISIANA Y MEXICO

MEXICO, octubre 19. (US) El El Presidente Rodríguez anunció hoy que intenta asistir al encuentro de Louisiana College y Universidad de México, en el match de foot ball que se efectuará en el Stadium Nacional el sábado.

El Embajador Clark Gen, el Gobernador del Distrito Federal, Juan Cabral y varios miembros del gabinete y cuerpo diplomático, también presenciarán el match.

SI EL FORTUNA VENCE ESTA NOCHE SERA EL CAMPEON FEMENINO EN LA CATEGORIA LIBRE DE BASKET BALL

Se enfrentarán las blanquinegras con el Club Teléfonos en el tercer juego de la gran serie que se lleva a cabo en el floor del Club Deportivo Asturias. Debe esperarse una lucha muy reñida Optimismo de las telefonistas

RAUL ARGUELLES ACTUARA DE REFEREE ESTA NOCHE

(Por M. F. DE LA REGUERA)

Esta noche se va a celebrar el tercer juego de la serie femenina de basket ball que llevan a cabo los equipos del Teléfonos y Fortuna en el popular terreno del Club Deportivo Asturias. ¿Será el decisivo?... Hay motivos para creer que no La victoria del Teléfonos está en el ambiente. No es posible pensar que la fatalidad que ha perseguido al team telefónico se mantenga. Reconocemos en el Fortuna capacidad suficiente para conquistar la serie y por tanto el Campeonato de Cuba pero nos parece imposible casi que su victoria en este evento cristalice sin fracasar en una sola oportunidad. Estamos seguros que como nosotros piensa la inmensa mayoría de los fanáticos que ha presenciado el primero y segundo juego de la gran serie mundial. En su inauguración el Teléfonos acarició la victoria por breves momentos antenoche una «jettatura» desesperante se ensañó con las tiradoras telefónicas haciendo que fracasaran en sus mejores goals cuando fáciles lucían estos. Totó López Senén, Isabel Jiménez y Rosalía Patchot tuvieron en sus manos oportunidades de ofrecerle a su equipo el primer triunfo... pero la suerte se empeñó en que así no fuera. Por eso hoy se espera que la concurrencia sea tan numerosa y entusiasta como la que hemos visto delirante en estas últimas noches de basket ball. Pese a la proximidad del Fortuna al triunfo final no hay nada decidido todavía. El mismo derecho que el Fortuna tiene el Teléfonos para vencer hoy y el próximo día que se determinara si es una realidad el buen éxito de las telefonistas esta noche. El estado de ánimo en el team del Teléfonos se mantiene. No ha decaído y sus chiquillas están convencidas que al Fortuna se le ganará no solo el juego de hoy... sino la serie»... (Son estas palabras de una jugadora del Teléfonos pronunciadas al terminarse el segundo game).

Las telefonistas practicaron ligeramente ayer. El Fortuna va esta noche con sus bríos de siempre y asegura que hoy todo quedará terminado.

Raúl Argüelles repuesto de su afección a la garganta, actuará de referée en el juego de esta noche. Se comienza a las nueve y media y se cobran precios populares de diez centavos.

JUNTA DE LA LIGA NACIONAL DE BASE BALL AMATEUR HOY

La Liga Nacional de Base Ball Amateur se reunirá esta tarde a las cinco y media, en el local de la Unión Atlética de Amateurs. Su presidente, el doctor Rogelio Valdés Jorge, nos encarga que citemos por este medio a todos los delegados de Clubs a fin de que asistan puntualmente pues se van a tratar asuntos de verdadera importancia.

SARAZEN ENCABEZA A LOS PLAYERS QUE COMPETIRAN EN EL TORNEO NACIONAL

SAN FRANCISCO, octubre 19 US. Gene Sarazen, campeón de golf de los Estados Unidos y Gran Bretaña, encabeza una lista de preeminen es profesionales del golf que están inscriptos para tomar parte en el tercer Campeonato Nacional abierto que se efectuará desde el 7 al 12 de diciembre.

Olin Dutra, campeón de la Asociación de Profesionales y uno de los principales golfistas de la nación, será el rival más peligroso de Sarazen en la batalla por privar a Wiffy Cox de su título obtenido en 1931.

TERRY DICE QUE FUERON FATALES LOS REGALOS DE SUS AMIGOS EN ESTE AÑO

MEMPHIS, octubre 19. (US) Si los admiradores de Memphis esperan hacer algún regalo a Bill Terry en la próxima temporada, lo harán en días que los Gigantes tengan anunciados solos juegos sencillos, su giró Bill hoy.

Hablando en un almuerzo que dieron en su honor Terry relató la humorística coincidencia de que en las dos ocasiones, durante la pasada temporada que sus admiradores de Memphis hicieron regalos al nuevo manager de los Gigantes teniendo éstos anunciados double headers, los Gigantes perdieron ambos encuentros.

«Uno de los muchachos sugirió que si me iban a regalar más cosas, debía recibirlas en días de juegos sencillos», declaró Terry.

Paul Waner, outfielder de los Piratas, también asistió al almuerzo.

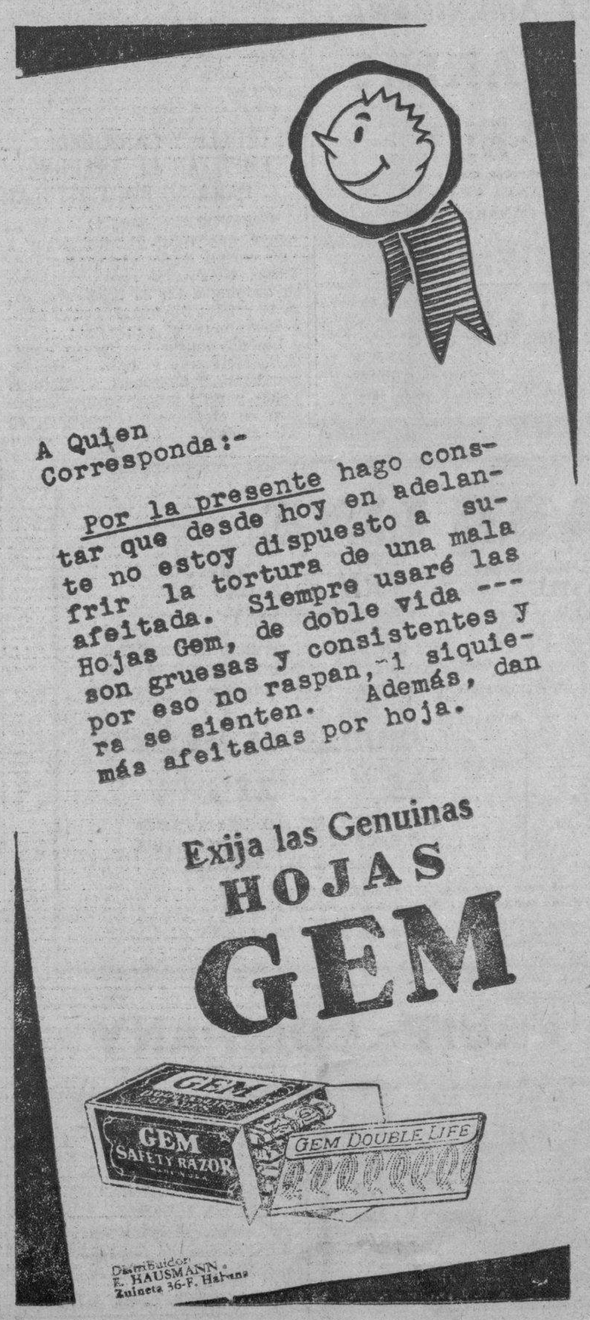

Viril vitam
Para hombres. Notable producto monoglandular-vitaminado.
Tabletas. Dr. Weiss, Berlín, Alemania
Mejora la salud. Retarda la vejez. Prolonga la vida. Y es lo único que realmente cura Debilidad Sexual e
IMPOTENCIA
Venta en Farmacias y Droguerías.
Folleto ilustrado se remite gratis en sobre sin anuncio y cerrado. Pídalo a P. R., Apartado 117, Habana.

Desde el Bull Pen

por Gali

—Algo más sobre el Hershey.
—Y los teams de antaño.
—Una serie de interés.

Días atrás hablé largo y tendido respecto a las condiciones de la novena del Club Hershey, aparente conquistadora del campeonato nacional amateur de base ball, y afirmé, entre otras cosas, que el equipo, aunque hábil en distintos departamentos del game, no me parecía una máquina tan perfecta como aquellas que se vieron hace diez o doce años.

Como resultado a esta consideración, algunos fanáticos de Hershey me han escrito tratando de convencerme de que estoy en un error,—pero, sin enviarme pruebas de lo contrario,—y otros imparciales se han acercado a mí para apoyarme en mi creencia. «Tienes razón, Gali,—me decía ayer un «old timer» del game. «Aquellos teams de antes eran superiores. El Hershey tiene buenos juegos y admirable dirección, pero le falta punch decisivo y ese sello championable que poseían las novenas de hace diez o doce años».

«En Hershey no hay un pitcher que pueda compararse con Silvino Ruiz», me decía otro, y seguidamente afirmaba: «Si un team de veteranos se reuniese, yo creo que podría ganarle al Hershey en una serie de cinco a siete games»...

Y me citaba después los nombres de «Machito» Espiñeira, del Teléfonos, que fué catcher regular del Aduana hace diez años; Felo Córdova, ex-lomista; Casas, del Ferroviario; Cándido Hernández, ex-Policía; Gerardo Ballesteros, ex-Policía; Gustavo Alfonso, ex-vedadista; Profesor Consuegra, exvedadista; y Camarón, Vázquez, Porfirio Espinosa y Tonilo González, outfielders, como capaces de formar un team y vencer al Hershey en esa serie de games.

«Si estos veteranos pudieran unirse en un solo equipo,—me afirmaba entusiasmado,—ten la seguridad de que el Hershey no encontraría tan fácil el camino del triunfo. Felo Córdova y Casas tienen experiencia suficiente para pitchear muy buenos juegos, y Cándido Hernández, Alfonsito, el Profesor Ballesteros, Espinosa, Tonilo y Camarón formarían un conjunto poderoso ante el cual resultarían estériles muchos esfuerzos del Hershey. Me gustaría que se formase una serie en esta forma para demostrar a los azucareros que los jugadores de 1921 y 1922 eran mejores».

A mí me gustaría también la idea de una serie, y creo que, obteniendo permiso de la Unión Atlética, podía organizarse, destinando parte de las recaudaciones que se hicieran al auxilio de los indigentes o a cualquier asilo de niños pobres. Tengo la seguridad de que los fanáticos verían con gusto la celebración de una serie de esta clase, y estoy por afirmar que muchos «old timers» saldrían de sus casillas para recordar otros tiempos transcurridos.

Estas líneas van dedicadas a los que puedan reunirse para llevar a efecto esta idea, una vez terminado el campeonato nacional amateur. Me parece que una serie entre el Hershey y un team de veteranos de 1921 resultaría interesante y creo que podrían obtenerse muy buenas recaudaciones para auxiliar a tanta gente que está por ahí sin trabajo, y que parece destinada a pasar muy mal invierno. Viego, manager del Hershey, podría representar un papel muy bonito interesándose en el asunto, y lo mismo digo de cuantos están relacionados con el base ball amateur.

El team de veteranos se formaría, como dije anteriormente, con los jugadores de 1921, 1922 y 1923 que están todavía en servicio activo. Este team, según las indicaciones que me hizo el «old timer» de que hablo en párrafos anteriores, podría integrarse de este modo:

Catchers: Espiñeira, Aguilera, Alfonso Peña.
Pitchers: Felo Córdova, Casas, Sansirena.
Primera base: Cándido Hernández, Justo A. Rodríguez.
Segunda base: Gerardo Ballesteros Panchito Rodríguez.
Tercera base: Gustavo Alfonso.
Short Stops: Profesor Consuegra, Camilo Vietti.
Outfielders: Camarón Vázquez, Porfirio Espinosa, Tonilo González, Joaquín del Calvo.

Y otros más que podrían agregarse a la lista.

Jesús Dovo, Juanillo Albear u Horacio Alonso podrían ser los directores del team, y créanme, con esta novenita en acción, Hershey no tendría nada asegurado.

EL CAMPEONATO DE B. BALL PROFESIONAL

En la próxima Junta que celebrará la Liga General de Base Ball, serán aprobadas las Bases que regirán en el Campeonato de 1932-1933, el cual dará comienzo en los terrenos del Vedado Tennis Club, Calzada y 16, el próximo sábado, 29 del actual.

A ese efecto, el doctor José A. López del Valle, presidente de la Liga, cita por este medio a los Delegados de los clubs ligados: Habana, Almendares y Marianao, para que concurran a dicha Junta, el viernes 21 a las 3 de la tarde, en la Secretaría de Sanidad, calle de Padre Varela.

M.E.C.D. 2016

CONSIDERAN UNA BELLA PROMESA AL PESO COMPLETO HUTTICK

EL MANAGER DE LOS GIGANTES QUIERE PARA SU CONJUNTO AL INFIELDER LEO DUROCHER

Los amigos de Evaristo Pla lo acompañaron a la última morada

Habló el Dr. López del Valle dando las gracias en nombre de la familia del extinto y haciendo un atinado panegírico de las virtudes del desaparecido entrenador. Hubo una representación de calidad del almendarismo y habanismo

Un corto número de fanáticos del baseball acompañó en la tarde de ayer a su última morada los restos mortales de Evaristo Pla, famoso entrenador que fué del club Almendares y de otros muchos clubs y un verdadero constructor de players, hombre buena a carta cabal que en 43 años de acción basebolera se había formado un cartel de inmensa popularidad, pero la que seguramente no fué demostrada en sus exequias.

El doctor López del Valle, presidente de la Liga General de baseball y fanático de siempre, despidió el duelo en nombre de la familia del desaparecido. Con su facilidad extrema de palabra su, el querido doctor López del Valle hacer a grandes rasgos el panegírico de Evaristo Pla, encomió sus virtudes ciudadanas y puso de relieve cuán útil había sido a todos desde su modesto nivel de entrenador, manager y fongueador perfecto, el más completo en esta actividad basebolera que ha producido Cuba.

Formando el cortejo y demostrando gran tristeza se encontraba la heroica guardia almendarista que año tras año ha venido demostrando su amor a la enseña azul, tan amada por el viejo Evaristo y la que defendiera en todo tiempo y lugar con la más tesonera voluntad. No faltaba tampoco en la emocionada comitiva que en religioso silencio cruzaba las calles del campo santo tras el féretro, la más genuina representación del habanismo que por igual sentía la honda pena de la caída del popular deportista. He aquí algunos nombres de los concurrentes a tan piadoso acto:

Antonio María de Cárdenas, doctor Angel Cortina, Armando Betancourt, doctor Moisés Pérez, Miguel Angel González, Horacio Alonso, Eustaquio Gutiérrez, Pedro Guach, Cristofol, Manuel Alonso Benito Betancourt, Evelio López Manuel Rivas, Felipe Otero, Alfredo Suárez, José Olivares, Arcadio Peromingo, Antonio Conejo, mister Kendrigan (director de sports de la Universidad de la Habana), M. Cabrera, el hijo de Evaristo, Ricardo Pla, y unas veinte personas más fanáticos y admiradores del famoso entrenador Descanse en paz Evaristo Pla que Dios haya acogido en su seno su alma toda bondad.

Guillermo PI

EN STADIUM TROPICAL JUEGAN HOY LOS «T. DE PAREDES» Y «TIGRES»

El Campeonato Semiprofesional continúa dando juego en el hermoso Stadium Cerveza Tropical, poniéndose cada vez más interesante. Esta tarde a las dos comenzará un match que ha de ser de lo mejor entre los Toros de Paredes y los Tigres de Fariñas, novenas que se hallan ocupando los primeros escalones del gran premio de verano y cuyos partidarios se aprestan a concurrir hoy al stadium para verlos en acción y brindarles sus entusiásticos aplausos. Después que terminen los Toros y los Tigres se batirán Trinidad y Hermanos de Guanajay y Havana Electric, juego que también promete resultar muy interesante. El domingo habrá doble juego, Bejar vs. Cruz y Cruz vs. Fariñas, comenzando a las dos y costando solamente cinco centavos la entrada.

En lo que va de temporada y especialmente después de los matches del pasado sábado, estos son los muchachos que más se destacan en el gridiron este año. Ken Fields es la luminaria de Army, aun cuando el gran full back del team de West Point no pudo evitar la derrota el sábado. Morton, de Darmouth, y Crickard, de Harvard, figuran como los players más salientes de estos dos elevens. Jack James, de los Tigres de Princeton, y Ching-Hoon, de Navy, son los leaders en sus respectivos conjuntos.

Piden mucho por Mowry, jardinero del Minneapolis

Trataron los Dodgers de la compra, pero les pidieron la suma de 35,000 dólares

NEW YORK, octubre 19. (US).—El precio puesto al outfielder Joe Mowry del club Minneapolis, campeón de la Asociación Americana, es tan alto que Ebbets Field no puede comprarlo.

El Minneapolis pidió $35,000 por Mowry y eso es, decididamente, mucho dinero para un player de las menores, según explicaron hoy los oficiales de los Dodgers.

Mowry tiene 24 años y aprendió a jugar base-ball con su padre, Joe Mowry, un outfielder de Texas de hace 25 años, que en la primavera de 1911 llegó hasta someterse a una prueba con los Phillies. Se fracturó una pierna en el campo de training y tuvo que volver a la obscuridad.

El joven Mowry es un producto de la Universidad de Iowa. Se graduó en 1931 y con el diploma en el bolsillo marchó al campamento del Minneapolis, donde fué firmado como outfielder.

Fué enviado al Nashville, de la Southern Association por esa temporada. Bateó 333 y volvió al Minneapolis en la primavera del último año.

PETROLLE Y CANZONERI EMPIEZAN EL TRAINING PARA SU BOUT TITULAR

NEW YORK, octubre 19. (US) Se espera que Billy Petrolle llegue a esta ciudad mañana procedente de Fargo, N. Dakota, para comenzar su training a fin de prepararse para la pelea a 15 rounds por el campeonato mundial lightweight.

Los dos muchachos tienen anunciado serio trabajo para el sábado, marchando Canzoneri a Pompton Lakes y Billy probablemente trabajará en el Pioneer Gimnasium, en esta ciudad.

ARTHUR HUTTICK ES, AL DECIR DE DAMON RUNYON, EL MEJOR DE LOS JOVENES PESOS COMPLETOS

Tiene un buen record en su haber, contra hombres que no suelen enfrentarse a los jóvenes. Fué el que fracturó a Paulino una costilla al entrenarse para el bout con Schaaf

Por DAMON RUNYON

NEW YORK, octubre 19. (US)—En mi opinión, el mejor heavyweight joven de los Estados Unidos es hoy Arthur Huttick, de esta ciudad.

Huttick posee un record que me da tema para este artículo. Como regla general, estos jóvenes heavyweights no tienen records. De no ser un record que vale más no mencionarlo.

Huttick, que es un producto de la fábrica del Golden Glove de mi amigo Paul Gallico, ha ganado siete u ocho peleas el año pasado, contra toda clase de contrarios, incluyendo algunos que los managers de los jóvenes pesos completos que van ascendiendo evitan, pero que el manager de Huttick, James Bronson, parece gustar.

Huttick ha vencido a Eddie Benson, Bob Olin, Natie Brown, Walter Cobb, Joe Mc Carthy y «Desconocido» Winston, el peleador de color de Nueva Inglaterra, entre otros, dándoles casi siempre ventaja en el peso y mostrando mejoría en cada pelea. Creo que era welterweight en sus días del Golden Glove, pero ha crecido y llegado a las 185 libras el año pasado.

En constitución, me recuerda a otro neoyorkino, Gene Tunney. Tiene casi la misma estatura. Sus piernas son delgadas y bien formadas, como las de Tunney y su torso es idéntico al del ex-campeón. En estilo de pelea, sin embargo, Huttick en nada se parece a Tunney. Este fué estrictamente un boxer. Huttick por el contrario, le agrada pelear a corta distancia.

Posee brazos largos y a veces su estilo luce pobre, pero siempre es efectivo. Tiene un modo peculiar de dar vuelta a la mano izquierda, cuando pega, de un modo muy parecido al que usaba Kid Mc Coy para su golpe de «tirabuzón».

Huttick, invariablemente corta a su oponente con esa izquierda.

Después de abandonar las filas amateurs, Huttick estuvo bajo la enseñanza de Joe Welling, el viejo lightweight, actualmente uno de los instructores del New York A. C. y uno de los mejores maestros de boxeo de todo el mundo. Welling al fin se lo envió a Bronson.

Mientras trabajaba en el Campamento de Gus Wilson, como sparring partner de Paulino Uzcudun, Huttick le fracturó una costilla al vasco, cuando se entrenaba para su pelea con Ernie Schaaf. Como resultado de este accidente Salvatore Ruggirello, que tenía anunciada una pelea con Eddie Benson en el semifinal, pasó a ocupar el puesto del español frente a Schaaf y Huttick ocupó la vacante contra Benson.

Esta fué su primera introducción al Garden desde que figuró en el torneo del Golden Glove y venció fácilmente a Benson. Luego Huttick se unió a Walker como sparring partner y un día Bill Bloxon, trainer de Walker, le dió el tip a Mickey de que el recién llegado había estado boxeando con él por varios días con una costilla rota y que trataba de curarla con un pedazo de esparadrapo.

SUSCRIBASE AL Diario de la Marina

Terry quiere a Leo Durocher o Joe Morrissey

No cuentan los Gigantes con Travis Jackson o Marshall y buscan un short de calibre

Por CHARLES SEGAR

NEW YORK, octubre 19.—US.—Mientras Joe Mc Carthy, manager de los Yankees anuncia que mantendrá el mismo team para la temporada de 1933, los Gigantes y Dodgers estan casi seguros de dar vida durante el invierno al base ball, con sus negociaciones.

Descontento con su máquina de 1932, Charley Stonehan, propietario de los Gigantes, el vicepresidente John J. Mc Graw y el manager Bill cerTerry, se sabe bien, han decidido hacer algo. Durante sus actividades esperan negociar para obtener los servicios de un short stop.

Se duda de que Travis Jaskson pueda estar físicamente capacitado para volver a su posición otra vez. Y los Gigantes se muestran a la vez un poco escépticos sobre Eddie Marshall que sustituyó a Jackson. Aquel golpe en la cabeza puede ser un gran handicap y los Gigantes no quieren correr riesgos. Experimentaron con Gilbert English y Johnny Vergez, pero sus demostraciones convencieron a los Gigantes de que ninguno de los dos está hecho para defender el campo corto en un team de las mayores.

Y así, los Gigantes miran hacia Cincinnati concentrando su atención sobre uno de los dos short stops del Cinci. Leo Duroched y Joe Morrisey que jugaron la posición la pasada temporada para Dan Howley. Se sabe en el campamento de los Gigantes que Terry se inclina a Morrisey, creyendo que el porvenir del muchacho vale mucho. Y cuando el problema actual del manager de los Reds se soluciones, se hará un esfuerzo para obtener a Morrisey o Durocher.

Los Gigantes tendrán a Byrne James, comprando al Dallas, en su campo de training la primavera próxima, pero aun cuando el joven llega al team con un record de promesas, no quieren correr riesgos si pueden conseguir un hombre de experiencia.

Allá en Brooklyn se hacen también planes y todo hace suponer que al fin veremos a Hack Wilson obteniendo sus checks de sueldos quincenales con otra firma en la parte inferior. Los Dodgers van a poner a Dazzy Vance y Hack Wilson en el mercado y hay un buen chance de que uno o tal vez los dos vistan el uniforme de los Phillies el año próximo

Tanto los Gigantes como los Dodgers tienen una buena cantidad de material cambiable y Terry y Carey serán perseguidos con ahinco por los otros managers cuando la temporada de foot ball termine.

LAS ESTRELLAS DE LA CAMARA QUIEREN JUGAR PRONTO A LA PELOTA

Una novena de pelota, integrada por muchachos de la Cámara, nos ha enviado un reto formal, pidiéndonos les busquemos buenos desafíos para los domingos. Los muchachos dicen poseer un teamcito de los buenos y será cosa de ver si dicen o no verdad. Quién aceptaría su reto?

He aquí el team:

LAS ESTRELLAS DE LA CAMARA

Ricardito cf,
A. Hernández 2b.
N. Estrella 1b,
Duque c.
M. Pacheco 3b,
I. Morales ss,
R. Durán lf.
Lorenzo rf.
Evencio p,

Capitán, Manager: Armando Hernández.

Se trabaja sin cesar en la pista de O. Park para que esté normal el sábado

Aprovechando los días buenos, hombres y animales pasan horas y horas sobre el óvalo arcilloso para dejarlo en condiciones excelentes. Odisea de un flamenco que perdió la ruta

Por JERRY CORRALES

Hombres expertos, tracción mular y diversidad de aparatos mecánicos son empleados sin cesar en el óvalo arcilloso de la milla en Oriental Park para restaurarlo a sus condiciones normales antes de que suene el clarín anunciador del primer evento del próximo sábado. Notable mejoría acusaba ayer tarde merced al buen tiempo reinante.

La persistente actividad de Júpiter Pluvioso en días pasados trajo consigo la coletilla de inconveniencias que restan lucimiento a todo espectáculo al aire libre. Esto no lo saben tanto los hípicos de grand stand y casa club como los de la fraternidad caballista y otro elenco que sale a escena en las fiestas del turf.

MAQUILLAJE DE BOTELLA

Sin incurrir en esas costosas partidas que obligadamente afectan a las constelaciones de Cinelandia, clientes disciplinados de tal o cual salón de belleza que complementan los arcos voltaicos en el studio, entran los jinetes en el festín de maquillaje de botella jarticos y contentos cada vez que el piso adquiere esa tonalidad de majarete melcochado.

COMO EN LOS BUENOS TIEMPOS

Como en los buenos tiempos del paseo carnavalesco criollo como paso previo para cubrir el último furlong en los legendarios bailes de Tacón transcurrió la faena de la pista el domingo último.

Fair Jean lanzando con sus cabriolas a Perdomo en la faena de alineación en el poste del despegue de la carrera húngara dominical disfrazó al popular jinete de Cosaco siberiano. Cassard obligado a deslizamiento cuando terminaba el tercer episodio a bordo de Pals Meadows también el domingo ofrecía el aspecto de ánfora de barro lista para entrar en el horno.

CARACTERISTICA DEL MAJARETE

El barro ladrillero y cazuelero sobre el que son lanzados los pur sang a sus pruebas de velocidad en Oriental Park tiene que ser removido de la piel humana y cabalar a la mayor brevedad posible, de lo contrario hay que recurrir una vez seco a cincel y martillo para su desalojo.

Por ahí se puede juzgar la clase de faena que exige el óvalo de la milla en Oriental Park para recobrar su normalidad, una vez que persistentes aguaceros, Marianao trademark, lo convierten en el edén de las ranas.

ODISEA DE UN FLAMENCO

Uno de los flamencos blanqui-rosados que alegran el lago en miniatura del centro de la pista quiso desertar de su plácido retiro el lunes pasado para adentrarse en la tira de arcilla melcochada en pos de juveniles ranas con tan mala suerte que liquidó su anatomía sin lograr su objetivo.

Ocurrió al fenecido plumífero idéntico desastre que al sujeto mercader de la hortaliza, investido de título nobiliario mediante su «harina», que hubo de pasmar de mala manera una vez que entró en cancha de rancio abolengo para disertar sobre temas que no eran de hortalizas.

Pero lo que antecede sucedió allá por el año en que hubo de visitarnos la Infanta Eulalia, con motivo del Centenario de Colón, motivo de procesión cívica, et. Los títulos de reciente factura no osan pelotear en canchas que los exponga a tales hecatombes.

BELLA LA FLORA DE ORIENTAL PARK

Todo no ha de ser perjuicio para el festín hípico con la pertinaz regadera de Júpiter Pluvioso, que mucho ha hecho a la vez por embellecer aún más la flora del hipódromo de Marianao.

En las pistas de Saratoga, Belmont y Jámaica del circuito metropolitano incurren en grandes desembolsos para defender a capa y espada la vegetación casi artificial que allí se ofrece a la muchedumbre de agraciados por la diosa Fortuna.

Ningún otro hipódromo del orbe cuenta con los halagos que la madre naturaleza prodiga a Oriental Park en los doce meses del año de Nuestro Señor.

A LA CARTE VENCIO EN EL «ARDSLEY HANDICAP» SOBRE PISTA FANGOSA

EMPIRE City, N. Y. octubre 19 US.—A la Carte, ejemplar de 4 años del B. B. Stable, recien reclamado a J. H. Loucheim, haciendo su primero aparición para su nuevo dueño, se llevó el Ardsley Handicap, reclamable, carrera estelar del programa, decidido sobre un track muy pesado esta tarde. Rubio, del Genesso Stable, que corrió siempre pegado al ganador, acabó a cinco largos. Lullaby II y Stormy Dawn y Montelvo fueron los otros que corrieron, terminando este en tercer lugar.

El jockey Pete Wall lanzó a «A la Carte» al frente en la recta lejana, obtuvo una buena ventaja y no se vió amenazado luego en el resto de la carrera. Rubio se mantuvo siempre en segundo lugar.

PANAMA PACIFIC LINE
BUQUES TURBO-ELECTRICOS DE
33,500 Toneladas
PROXIMAS SALIDAS:
"VIRGINIA" para San Francisco
vía Panamá OCTUBRE 18.
"PENNSYLVANIA" para NEW YORK
OCTUBRE 21.
En la magnífica clase de turista a NEW YORK
$75.00 IDA Y VUELTA
Agentes,
THE WEST INDIES SHIPPING & TRADING Co.
Wm. H. Smith, Presidente
OBISPO 75 Teléfono: A-7322.

LINEA HOLANDESA-AMERICANA
PARA
ISLAS CANARIAS
El conocido trasatlántico
"MAASDAM"
saldrá fijamente para los puertos de
SANTA CRUZ DE LA PALMA, SANTA CRUZ DE TENERIFE, LAS PALMAS DE GRAN CANARIA, CORUÑA, GIJON y ROTTERDAM
el día 3 de NOVIEMBRE
PRIMERA ESPECIAL, CLASE TURISTA
y TERCERA CLASE
Para informes dirigirse a: R. DUSSAQ, S. EN C.
Oficios 24 y 26 (M-6278
Apartado No. 1617 Teléfonos: (A-5639
o a sus Agentes en todas las poblaciones del interior de la Isla.

WARD LINE
Los célebres vapores turboeléctricos
"MORRO CASTLE"
"ORIENTE"
Los vapores populares
"ORIZABA"
"SIBONEY"
Los vapores más veloces, mejores y más lujosos que hacen el servicio de pasajeros durante todo el año! Los bajos precios de pasaje comprenden camarote de primera clase y todas las comidas. Los viajes marítimos en su forma más encantadora — económica, veloz y cómoda.
a NUEVA YORK
$75 DE IDA $110 IDA y VUELTA
Dos salidas cada semana, los Miércoles y Sábados
a la CIUDAD DE MEXICO
$65 DE IDA $115 IDA y VUELTA
a PROGRESO $50, ida, $95 ida y vuelta
a VERACRUZ $55, ida, $105 ida y vuelta
Salidas todos los Sábados.
Para más informes, para reservar pasaje o comprar billetes dirigirse a la Oficina de Pasajeros y Boletos de la Linea Ward
EDIFICIO CENTRO ASTURIANO (Esquina de la Calle Obispo y Parque Central)
Teléfonos: A-6154 y M-7776

UNITED FRUIT COMPANY
LA GRAN FLOTA BLANCA. SERVICIO DE VAPORES

VAPOR	SALE DE	FECHA	LLEGA A	FECHA	PRECIOS DE PASAJE
QUIRIGUA	NEW YORK	OCT 20	HABANA	OCT 23	Entre Habana y New York $ 75.00
CALAMARES	HABANA	OCT 20	NEW YORK	OCT 24	Ida y vuelta $110.00
TELA	NEW ORLEANS	OCT 15	HABANA	OCT 17	Entre Habana y
CARTAGO	NEW ORLEANS	OCT 19	HABANA	OCT 21	New Orleans $ 45.00
PARISMINA	HABANA	OCT 21	NEW ORLEANS	OCT 24	Ida y vuelta $ 75.00
SAN BRUNO	BOSTON	OCT 20	HABANA	OCT 26	

Salidas regulares de la Habana a Jamaica, Cristobal, Costa Rica y Panamá, conectando con todos los Puertos Occidentales y Orientales de Centro y Sud América
TODAS LAS SALIDAS SUJETAS A CAMBIO SIN PREVIO AVISO.
OFICINA GENERAL: Muelle de Sta. Clara. Telf M- 6975 Oficina de Pasajes: Prado 110-A. Tel. M-8268

LLOYD NORTE ALEMAN
Próxima Salida para
VIGO, CORUÑA, GIJON, SANTANDER, SOUTHAMPTON, BOULOGNE Y BREMEN
Vapor "SIERRA VENTANA" Octubre 22
A.C. FABRICIUS & Co., S.A.
AGENTES GENERALES
Pasajes Cámara: OBISPO 28 A-3455
Fletes: OFICIOS 18 M-8082 - M-3951
Pasajes Tercera: ACOSTA 4 M-8066
NORTH GERMAN LLOYD

DIRECTO A CANARIAS
MARSELLA Y GENOVA
Saldrá el 24 de Octubre
EL VAPOR ITALIANO
"ARSA"
Admitiendo un limitado número de pasajeros en clase de Cámara y Tercera. En tercera solamente hombres.
O-REILLY 1
Tel. M-8087
A. BONA & CO. Agentes

Compañía
Trasatlántica Española
Servicio de Vapores Correos
El Trasatlántico
"MAGALLANES"
Saldrá de la Habana el 23 de octubre para:
CADIZ Y BARCELONA
—vía New York—
El Trasatlántico
"CRISTOBAL COLON"
Saldrá de la Habana el 15 de Noviembre para:
VIGO, CORUÑA, GIJON, SANTANDER, BILBAO
CADIZ y BARCELONA
—vía New York—
PARA VERACRUZ:
"CRISTOBAL COLON".—Noviembre 8
GARCIA & DIAZ, Ltda. Agentes Generales
Palacio de la Lonja Teléfonos: M-6911 y M-6912
Dirección Telegráfica: "AMGARDIAZ" Habana

Empresa Naviera de Cuba
Apartado No. 2490, Dirección Telegráfica: EMPRENAVE
Claves en uso: A. B. C., 4a. y 5a.
Edición Western Union Walkims and Apedix
SAN PEDRO No. 6.—HABANA
TELEFONOS: A-6236. Pasajes y Fletes: A-5315. Información general: A-4720 Departamento de Tráfico: A-3963. Almacén.
A-5034: Segundo Espigón de Paula; M-2680; Tercer Espigón de Paula.
NOTA.—Las escalas de Port-Au-Price, Aux-Cayes (Haití), San Pedro de Macoris R. D. Aguadilla Mayaguez y Ponce P. R. Kingston, (Jamaica), son eventuales, esto es, se harán cuando el pasaje o la carga lo amerite.
VAPORES EN SERVICIO: Presidente Machado; Baracoa, Cienfuegos, Eusebio Coterillo, Gibara, Guantánamo, Habana, Joaquín Godoy, Julián Alonso, La Fe, Las Villas, Manzanillo, Rápido, Santiago de Cuba y Camagüey
PUERTOS DE ESCALA: COSTA NORTE. — Puerto Tarafa, Nuevitas, Manatí, (Victoria de las Tunas), Puerto Padre, (Chaparra) Gibara, (Holguín), (Velasco Bocas), Vita, Banes Nipe, Mayarí, Antilla, Preston, Sagua de Tánamo (Cayo Mambí), Baracoa, Guantánamo. (Boquerón y El Deseo) y Santiago de Cuba.
COSTA SUR.—Cienfuegos, Casilda Tunas de Zaza, Santa Cruz del Sur, Manopla, Guayabal, Manzanillo, Campechuela, Media Luna, Niquero, Ensenada de Mora y Santiago de Cuba
COSTA NORTE de VUELTA ABAJO.— Bahía Honda, Río Herracos, Puerto Esperanza, Santa Lucía, (Minas de Matahambre), Río del Medio, Dimas, Arroyo de Mantua y La Fe.
REPUBLICA DE HAITI. — Port-Au-Prince, Aux Cayes.
REPUBLICA DOMINICANA. — Santo Domingo, San Pedro de Macoris y Puerto Tarafa.
PUERTO RICO.— San Juan, Aguadilla, Mayagüez y Ponce.
JAMAICA.— Kingston.

M.E.C.D. 2016

Guanabacoenses

DE PETIT CLUB

Ha llegado a nuestras manos atento comunicado oficial, suscrito por la distinguida señorita Cristina Bello y el apreciado joven Rafael García Iglesias, secretaria y presidente, respectivamente, de la sociedad «Petit Club».

En el mismo nos imponen del acuerdo unánime adoptado por su junta directiva en la sesión celebrada el catorce del que cursa, haciendo constar en acta el reconocimiento por nuestra cooperación en sus gestiones sociales y asimismo por la propaganda efectuada desde las columnas del DIARIO.

Congratulados recibimos esa prueba de afecto de los elementos del «Petit Club», reiterándoles que las «Guanabacoenses» quedan a su disposición para cooperar al auge de sus actividades sociales y haciendo de nuevo votos sinceros, por los progresos de esa naciente sociedad.

TETE TAVEL

La respetable y distinguida amiga, señora Teté Tavel de Moreira, continúa en cama a virtud del recrudecimiento de la pertinaz y grave dolencia que le aqueja desde hace algún tiempo.

Por el mejoramiento de la quebrantada salud de tan apreciada señora, hacemos de nuevos votos fervientes.

ENTRE NOSOTROS

En la tarde del martes recibimos la gratísima visita del querido Padre Fray Pablo de Loto, ex consiliario de la Unión de Caballeros Católicos de Guanabacoa, que actualmente desempeña igual cargo en la Unión Hermana de Camajuaní, al ser el cura párroco de aquella villa.

El distinguido y culto sacerdote, Padre de Loto, viene al Convento de Santo Domingo, de esta villa, residencia de la estimada Comunidad de Padres Franciscanos, para hacer sus ejercicios espirituales, en la unión de sus Hermanos de Comunidad, que desempeñan cargos de párrocos en distintas poblaciones de la República.

Tan grata nueva sabemos que será acogida con sentido júbilo por las muchas amistades con que en nuestra sociedad cuenta el Padre de Loto, a quien pasados los días del «retiro», de seguro que se le tributará un homenaje de simpatías y afectos por los elementos de la Unión de Caballeros Católicos de esta villa, de la que fué Consiliario fundador y lo es de honor ese ejemplar hijo del Seráfico San Francisco de Asís.

¡Bien venido sea!

DE REGRESO

Después de haber pasado una corta y grata temporadita junto a sus familiares, residentes en esta localidad, han vuelto ayer a su residencia de Unión de Reyes, los estimados esposos Hortensia Darder de Tolot y doctor Julio Tolot, en la compañía de sus amados hijos, Hortensita, Marta y Julito y asimismo, en la de su prima, la señorita Cuca Loinaz Bowhlal.

Grata permanencia entre sus familiares todos y un pronto regreso por estos lares donde son tan queridos, deseamos a los esposos Tolot Darder y a sus acompañantes, familiares nuestros bien amados.

BIBLIOTECA CESPEDES-MARTI

El próximo venidero domingo, día veintitrés, se inaugurará la Biblioteca local denominada «Céspedes-Martí», establecida en la casa Aranguren número doce, entre Máximo Gómez y Adolfo del Castillo, en esta villa.

El alma mater de esa obra, ciertamente difícil en esta época de privaciones lo ha sido el estimado joven [illegible] A. Martí, quien cuenta con la cooperación valiosa de la celebrada poetisa Balbina de Villiers, así como también con la ayuda eficaz de los activos y entusiastas jóvenes, Rustén Castellanos, Luis y Carlos de Castro y otros más.

Elementos éstos que unidos a otros de reconocido valer en la Villa, integrarán la directiva que rija y encauce los destinos de esa institución, seguramente provechosa a la cultura general.

Sabemos que tiene el propósito, con la cooperación de competentes profesores, de dar prontamente comienzo a un curso general de diferentes asignaturas, enseñanza de la que podrán disfrutar los asociados y sus hijos.

Les felicitamos por la obra emprendida, dispuestos en todo momento a cooperar con nuestra información y desde las «Guanabacoenses» del DIARIO, al auge y sostenimiento de esa biblioteca local.

VIERNES DE RECREO

Mañana, viernes, se celebrará en el salón de actos de la «Unión de Caballeros Católicos» de esta Villa, la segunda fiesta cultural de la serie iniciada el pasado viernes, tituladas todas ellas «Viernes de Recreo».

El programa, ciertamente interesante que se ha combinado para la fiesta de mañana, es el siguiente:

1. Sinfonía.
2. Entremés de los Hermanos Alvarez Quintero, titulado «Sangre Gorda».
3. Coro «Las Dormilonas», por las niñas Hilda Castilla, Nievecita Lima, Aidé Olivera, Rosaura Fernández, Carmen Mayor y Eulalia Sosa, bajo la dirección del maestro A. Sánchez.
4. Número al piano por el profesor A. Sánchez.
5. Presentación del notable tenor cubano señor Mariano Meléndez, quien en cortesía a la Unión de Caballeros Católicos, cantará varios números de lo más selecto de su ameno repertorio.
6. Coro «Al Uruguay», Charleston en el que desempeña el principal papel la niña Nieves Lima Lugo, acompañada de las demás niñas del Coro y bajo la dirección del profesor A. Sánchez.

Este número, estrenado en la anterior fiesta, es repetido a virtud de las reiteradas solicitudes recibidas con esa finalidad.

7. Número al piano por el profesor A. Sánchez.
8. Couplet «Suspirito», por la niña Nieves Lima.
9. La gacetilla en un acto y en prosa, original de Enrique Segovia, que lleva por título «El turno pacífico», por miembros de la Sección de Declamación.
10. Número final, selecciones de canciones criollas por el aplaudido tenor cubano, señor Mariano Meléndez.

Dada la animación existente, espérase que esta fiesta resulte un resonante éxito.

DE LA COMUNICACION

Tenemos que anotar hoy, otra de las tantas deficiencias e irregularidades cometidas por las líneas de guaguas que hacen el servicio de comunicación entre nuestra Villa y la capital.

Tócale en turno a la empresa «La Directa», que en viaje de Guanabacoa a la vecina población de Regla, combina con los yates y lanchas en el viaje al muelle de Luz, en La Habana.

Esa línea de guaguas tenía desde hace tiempo establecido el itinerario «Regla-Guanabacoa»-Loma del Indio» por una de sus vías y ahora ha suspendido ese servicio, dando papeleta de trasbordo frente a la Casa Ayuntamiento de nuestra villa, para ir a la Loma del Indio, por las otras guaguas que hacen el recorrido «Corral Falso-Regla».

Pero lo esencial del caso, que lo estimamos arbitrario e improcedente y que esperamos sea tomado en consideración para evitar otros trastornos, por parte de nuestras autoridades, es que el viajero que desee utilizar ese trasbordo, en una línea suspendida por la empresa «La Directa», no puede disfrutar del beneficio establecido, del viaje de ida y vuelta por cinco centavos.

Ha de abonar tres centavos, en viaje de ida o vuelta.

Con lo que resulta, que a más de suspender un servicio directo por la vía mencionada, se altera el precio del pasaje.

Quedamos en espera de que nuestras autoridades locales, velando por los intereses del pueblo en general, tomen medidas, conducentes a evitar esas irregularidades por parte de la empresa mencionada.

EN EL CARRAL

Para esta noche, la presentación de dos extraordinarias producciones en función corrida, que comenzará a las ocho y media.

«Abismos de Pasión» y «El Médico Asesino».

Para mañana, viernes, el estreno de la joya de la Paramount, titulada «Tú serás Madre», con cintas de variedades, cartones y revistas.

Y el sábado, la comedia «Haciendo de las Suyas» y la superproducción «El conquistador irresistible».

Programas todos ellos atrayentes y emocionantes.

Juan de Dios CARREÑO.

JUNTA GENERAL DE LA ASOCIACION DE CATOLICAS CUBANAS EL DOMINGO, 23

El próximo domingo, a las nueve de la mañana, se celebrará la junta general de la Asociación de Católicas Cubanas, según prescribe el Reglamento, y a cuya celebración se comprometió la directiva con la Federación Médica de Cuba.

En ella se dará cuenta de los sucesos acaecidos con motivo de la huelga médica, contrato condicionado con la Federación y solución definitiva de este asunto.

Reina animación entre las socias y por la impresión que con dificultad hemos podido recoger, parece va a encontrarse una solución definitiva al problema sin que haya vencidos ni vencedores.

Tendrá lugar esta junta en los salones del sanatorio «La Milagrosa.»

INFORMACION CATOLICA

FUERON MUY BRILLANTES Y SOLEMNES LAS FIESTAS CELEBRADAS EN LA IGLESIA PARROQUIAL DEL CARMEN EN HONOR DE SANTA TERESA «LA MISTICA DOCTORA»

La primera y tercera Orden del Carmen y las Hijas de María y Santa Teresa de Jesús, han celebrado en honor de la Mística Doctora, los siguientes cultos:

TRIDUO.— Los días 12, 13 y 14, a las ocho y media de la mañana, Misa en el altar de la Santa y a continuación rezo del ejercicio del Triduo.

A las cinco y media de la tarde, exposición, Santo Rosario, ejercicio del Triduo, cánticos bendición y reserva.

La parte musical se interpretó por los Padres Fray Domingo del Santísimo Sacramento y Fray Eugenio de San José, C. D.

LA FIESTA PATRONAL.— Tuvo lugar el día 15, festividad de Santa Teresa de Jesús con los siguientes actos:

A las siete y media de la mañana, el Reverendo Padre Fray José María de la Virgen del Carmen, director de la Congregación de Hijas de María y Santa Teresa de Jesús y Sub prior de los Padres Carmelitas de la Habana, celebró Misa de Comunión general, en la cual comulgaron además de numerosos fieles, la V. O. Tercera del Carmen y Santa Teresa de Jesús y las Hijas de María y Teresa de Jesús.

El Padre Eugenio, armonizó la Misa y banquete eucarístico.

A las nueve de la mañana, se efectuó la Misa solemne.

Ofició de Preste el R. P. Cristóbal, Vicario Provincial de los Padres Carmelitas.

Asistieron al Vicario Provincial los Padres Ambrosio y Juan José, C. D.

Magnífico panegírico de Santa Teresa de Jesús, hizo el P. José María haciendo resaltar en Santa Teresa de Jesús su cualidad de Reformadora, en la cual se distingue de todas las otras Santas mujeres.

Crece de punto esta cualidad extraordinaria de Teresa de Jesús, si se tiene en cuenta lo difícil que es reformar.

Para crear Dios el mundo, le bastó su omnipotente palabra; pero para reformarlo del pecado, envió a su Unigénito para que lo llevara a cabo con su Sangre Redentora.

Teresa de Jesús, acomete la difícil empresa con denodado heroísmo, llevándola a cabo tras larga y penosa lucha, en la que triunfa de un modo decisivo.

Loa a su Santa Madre por tan gigantesco esfuerzo, que la coloca a la cabeza de los grandes y heroicos capitanes de su tiempo, los cuales lo fueron en gran número en Europa y América.

Dirige a Santa Teresa de Jesús, fervorosa plegaria en favor de la Iglesia, de España y América y de su amadísima Orden del Carmen.

El Coro Infantil de la Cofradía del Niño Jesús de Praga, dirigido por el Padre Eugenio, C. D., interpretó magistralmente, la Misa de Vilaseca y el Himno a Santa Teresa de Jesús de Busca y Sagastizabal.

Fué muy elogiado el Coro Infantil y felicitado su instructor y director el Padre Eugenio de San José, C. D., actual organista de la Iglesia del Carmen.

La concurrencia numerosísima.

A las cinco y media de la tarde, hubo exposición solemne del Santísimo Sacramento, rezo de la estación, Santo Rosario, cánticos, sermón por el Padre Teodosio de Santa Inés, el ilustre Carmelita, acérrimo defensor de la mujer cristiana y ardiente propulsor de la cristianización del hogar, bendición, reserva y procesión.

La venerada imagen de Santa Teresa de Jesús recorrió el interior del templo, cantándose el Himno Teresiano de Busca y Sagastizabal.

Asistieron a la procesión la Primera y Tercera Ordenes del Carmen y la piadosa Congregación de Hijas de María y Santa Teresa de Jesús.

El DIARIO DE LA MARINA se complace en felicitar a estas tres colectividades Carmelitas por el hermoso homenaje tributado a la doctora Mística Santa Teresa de Jesús, gloria y honor de la mujer iberoamericana.

DOMINGO DE MISIONES UNIVERSALES DEL TEMPLO PARROQUIAL DE REINA

Su Santidad Pío XI f. m. r., dispuso en el año de 1926 que en todas las iglesias del Orbe Católico se observase el **«penúltimo domingo del mes de Octubre como Día Universal de las Misiones de infieles.** En tal virtud dispone que es «Domingo» que en el presente año corresponde al Domingo 23, que es el próximo se ore, se predique y se colecte en favor de esas Misiones.

En la iglesia de la Compañía de Jesús de Reina, se dará cumplimiento al Mandato Pontificio, con los siguientes actos:

Triduo del 21 al 23: Los dos primeros días, Misa cantada a las 8 sermón por el R. P. Maurilio Pinacho S. J..

El domingo 23 fiesta de las Misiones, a las 8 y tres cuartos a. m. Misa solemne y sermón, por el P. Maurilio Pinacho S. J.

En todas las Misas de este domingo, se colectará en favor de las Misiones de infieles.

Se suplica encarecidamente a los fieles, apliquen la Misa y la sagrada Comunión en favor de las Misiones de infieles y den una caridad por pequeña que sea para el sostenimiento de las Misiones que se ocupan en llevar la civilización y el progreso cristiano al mundo pagano.

VIGILIA MUY SOLEMNE EN HONOR A CRISTO REY, EL 29 EN S. FRANCISCO

La Sección Adoradora Nocturna de la Habana, celebrará solemne Vigilia en honor de Cristo Rey en la noche del sábado 29 al domingo 30, en la iglesia de San Francisco con arreglo al siguiente programa: A las diez de la noche, solemne exposición del Santísimo Sacramento, sermón del P. Aprais O. F. M., sobre la realeza de Cristo Rey, canto solemne del Invitatorio y del Te Deum. A las cinco de la mañana, misa, comunión, procesión del Santísimo, reserva, Himno Eucarístico y Retirada de la Guardia.

Las puertas del templo permanecerán abiertas durante toda la noche, pudiendo concurrir lo mismo señoras que caballeros.

El Consejo Directivo de la Sección recuerda a los adoradores que son soldados de la Guardia Real Nocturna de Cristo Rey y por ende, a esta Vigilia, todos deben estar presentes.

A las Marías de los Sagrarios, que ganan indulgencia plenaria por cada Adoración Nocturna, a que asistan comulgando en ella con intención reparadora.

A todos los fieles, se invita a alabar y bendecir a Cristo Rey.

ARCHICOFRADIA DE LA ASUNCION DE NUESTRA SEÑORA EN SUFRAGIO DE LAS BENDITAS ALMAS DEL PURGATORIO

El próximo lunes 24 del corriente, la Congregación de Animas celebrará junta general en la sala de conferencias de la Iglesia del Sa-
ve de la mañana.
grado Corazón de Jesús a las nue-

Se ruega a todos los socios y socias que se esmeren por asistir a este acto.

En esta junta tomará posesión el nuevo Director de la Archicofradía, R. P. Plácido Llanes, S. J.

EDICTO

DOCTOR JUAN MANUEL VALDES ANCIANO, Juez de Primera Instancia del Este, de esta Capital.

Por el presente Edicto hago saber: Que en este Juzgado y ante el Secretario Diego Rodríguez y de Castro que refrenda, se ha incoado un expediente promovido por la Secretaría de Obras Públicas, pidiendo la expropiación a favor del Estado de una parcela de terreno propiedad de los Ferrocarriles Unidos, situada en el patio de los talleres de dicha Compañía en Ciénaga y la cual parcela se hace necesaria para la construcción de una Avenida desde el Cacahual hasta la intersección de la calle G. y Carlos III. Y se convoca por este medio a los Ferrocarriles Unidos de La Habana como propietaria de la finca, y a todas las demás personas que se crean con algún interés, en dicha propiedad, posesión, derechos, participación o servidumbre de la misma, y en el asunto, a una Junta que se celebrará en el local de este Juzgado sito en la casa número diecisiete, piso tercero de la calle de Paseo de Martí el día DIEZ DE NOVIEMBRE PROXIMO A LAS NUEVE DE LA MAÑANA, al objeto de hacer el nombramiento de Comisionados que lo representen en los procedimientos que habrán de seguirse para avaluar la propiedad, posesión, derechos, participación o servidumbre ocupadas y los perjuicios que hayan podido irrogarse de la ocupación, uso, cruce o enagenación; previniendo a las personas que se citan que antes de quedar autorizadas para tomar parte en la Junta deberán presentar en el Juzgado las pruebas de su interés en lo que es motivo de la misma; que la Junta se celebrará cualquiera que sea el número de los que asistan y que en el caso de que no comparezcan personalmente o por medio de persona debidamente autorizada o si verificándolo dejaren de hacer el nombramiento de Comisionado, el Juzgado nombrará al que las haya de representar.

Así lo he dispuesto en el referido expediente en el cual está delegado para representar al Estado asistido del señor Fiscal de Partido, el señor Horacio Alonso.

Y para su publicación en un periódico local de esta Ciudad durante seis días consecutivos, se libra el presente en La Habana a quince de Octubre de mil novecientos treinta y dos.

Dr. Juan Manuel Valdés Anciano.
Ante mí:
Diego Rodríguez y de Castro.
6 ds.—20.

VARIOS CULTOS QUE SE ANUNCIAN PARA MAÑANA EN DIVERSAS IGLESIAS

VIERNES 21 DE OCTUBRE
SAN HILARION ABAD. GRAN FIESTA

Desde las 6 y media de la mañana, Confesiones y a las 8 a. m. Misa con cánticos de Comunión General Se gana indulgencia plenaria.

A las 10 de la mañana Misa Solemne de Ministros con orquesta y cantada por un gran conjunto de voces del coro de la Habana, que dirige la entusiasta señora Blanquita Fernández de Castro de Jardines. La parte musical será dirigida por la citada señora de Jardines y el notable compositor señor Rafael Pastor Ocupará la Sagrada cátedra el señor Cura Párroco y Vicario de Guanajay. Al terminar la Misa se cantará el Himno de San Hilarión con una nueva música compuesta por el señor Rafael Pastor, durante la Procesión del Santo por el templo.

A las 6 y media p. m. gran procesión pública de San Hilarión por las calles Aramburu, la Rotonda, Luz Caballero y Martí, amenizada por la Banda Municipal.

EN LA CAPILLA DE CRISTO POBRE

A las cuatro: Rezo del Santo Rosario y de la Novena. Predicará el Exmo. e Ilmo. señor Arzobispo. Oficiará el Reverendo Padre Suárez Cortina. Cantará la señora Blanquita Fernández de Castro de Jardines.

A la terminación se cantará el Himno a Cristo Pobre.

La Capilla de Cristo Pobre se halla situada en los bajos del palacio arzobispal.

EN SAN FRANCISCO

El Jubileo Circular.

La exposición a las 7 y media a. m.

La Misa del Sacramento a las nueve a. m.

La reserva a las 5 p. m.

EN LA IGLESIA DE REINA

Da comienzo a las 8 a. m., el solemne Triduo en favor de las Misiones de infieles.

Predican en esta festividad, el R. P. Maurilio Pinacho, S. J., Superior de la Residencia de la Compañía de Jesús de la Habana, el cual se complace en invitar a los fieles a estos cultos en favor de las Misiones de infieles y de un modo especial, a las Asociaciones de este templo.

JUNTA DEL APOSTOLADO

El Apostolado de la Oración de señoras de la Iglesia de Reina, celebra a las 9 a. m. la junta mensual reglamentaria en el lugar acostumbrado.

EN JESUS, MARIA Y JOSE

Misa solemne a Jesús Nazareno, a las 9 a. m., exposición del Santísimo, ejercicio, bendición y reserva.

EN SAN NICOLAS DE BARI

A las 8 y media a. m. Misa cantada a Jesús Nazareno y piadoso ejercicio.

EN LA PARROQUIA DEL CERRO

Los solemnes viernes de Jesús Nazareno en súplica de que Cuba se vea libre del azote de los ciclones.

A las ocho y media a. m. Misa de Comunión general.

A las 9 a. m. Misa cantada, sermón, piadoso ejercicio y cánticos.

EN LAS SIERVAS DE MARIA

A las ocho y media a. m. Misa gregoriana por el eterno descanso de la señora Clementina Machado de Pina.

Invitan al piadoso acto, su hija Cuca Pina y Machado y su esposo señor Joaquín Pina, Tesorero general del DIARIO DE LA MARINA.

EN LA IGLESIA DE PAULA

Los viernes en honor de San Francisco de Paula.

A las ocho y media a. m. Misa cantada y piadoso ejercicio.

Invita el Párroco, R. P. doctor Alfredo Llaguno.

REZO SOLEMNE DEL ROSARIO

En los templos parroquiales, rezo solemne del Santo Rosario.

EN LA PARROQUIA DE BAUTA

Solemne novenario a San Judas Tadeo.

Por la mañana a las 10 y media.

Por la tarde a las 5.

ULTIMO VIERNES A JESUS NAZARENO, MAÑANA, EN LA PARROQUIAL DEL CERRO

Se celebrarán los piadosos ejercicios de este viernes con extraordinaria solemnidad, aplicándose la misa por el eterno descanso de la joven Margarita Cabal y Valero, muerta trágicamente en España, hija de nuestro querido amigo don Constantino Cabal, ilustre redactor del DIARIO DE LA MARINA.

Dirigirá el coro el admirable maestro señor Fuentes.

La misa ha sido encargo especial de una familia y del Padre Viera, que bautizó a la joven fallecida en el reparto «Las Cañas.»

El Padre Viera suplica a las almas piadosas le envíen ropa y alimentos para los que tienen hambre y andan harapientos y descalzos.

SU SANTIDAD EL PAPA HA ENVIADO SU BENDICION A LOS CABALLEROS CATOLICOS

La Asociación Caballeros Católicos de Cuba, por conducto del Excmo y Rdmo. doctor Manuel Ruiz, Arzobispo de la Habana y ex-asesor Eclesiástico de la referida Asociación, acaba de recibir una hermosa fotografía en tamaño grande, propia para un cuadro, de Su Santidad Pío XI.

Al pie del retrato de Su Santidad aparece la siguiente petición:

«Beatísimo Padre:

Los miembros de la Asociación Caballeros Católicos de Cuba, humildemente postrados a los pies de Vuestra Santidad suplicamos la Bendición Apostólica.

Suscribe esta petición en señal de acceder a la misma Su Santidad con su firma que dice así: PIUS P. P. XI.—Felicitamos a la floreciente Asociación por el honor que le ha dispensado Su Santidad.

UNA INICIACION RADIADA

El pasado día 12 de octubre con motivo de la segunda iniciación celebrada en la Iglesia Parroquial de Guantánamo, por la Unión número 37 radicada en dicha ciudad, se ofreció a la ciudad de Guantánamo el caso nunca visto por otras poblaciones, de que los discursos que al final de la iniciación deben pronunciar el Presidente y el Consiliario fuesen trasmitidos por radio a toda la población.

Así se verificó en Guantánamo el citado día, pues ante lo reducido del Templo Parroquial y el interés que en la ciudad había despertado esta segunda iniciación, decidieron los P P Paules de acuerdo con la Estación C. M. J. K. de la importante casa comercial El 20 de Mayo, radiar los discursos pronunciados por el Presidente General de la Asociación doctor Valentín Arenas, y el Asistente Eclesiástico R. P. Esteban Rivas, cuyos discursos fueron oídos con verdadera atención y curiosidad por cuantas personas rodeaban los aparatos receptores.

Fué una manera hábil de hacer llegar a todos las ideas que defienden los Caballeros Católicos.

UN MOMENTO EMOCIONANTE

Como algo que luce fuera de lo corriente vamos a citar el siguiente caso sucedido durante uno de los actos celebrados por la nueva Unión de Caballeros Católicos establecida en San Luis.

Durante la mañana celebróse el acto literario-musical en el que se expuso el programa de la Asociación por el doctor Valentín Arenas y el R. P. Esteban Rivas, Presidente y Asistente, respectivamente, de la Asociación Caballeros Católicos de Cuba.

Al consumir su turno el P. Rivas, pronunció este orador sagrado, con motivo de la festividad del día (10 de Octubre) uno de los discursos más sentidos, más elocuentes, más hermosos que se le han oído

Coronó sus párrafos finales con un vibrante: ¡Viva la República de Cuba! que fué clamorosamente coreado y aplaudido por toda la multitud que llenaba el local.

Presidía el acto junto al Párroco P. Lorenzo García y el doctor Valentín Arenas, el Jefe del Puesto Militar, de San Luis, teniente Ricardo Horta.

Este pundonoroso militar quedó tan vivamente impresionado por el discurso del P. Rivas, y por la forma sincera y entusiasta con que el pueblo católico de San Luis coreó su Viva a la República, que al terminar su discurso el P. Rivas, se dirigió al mismo y tomándole la mano derecha entre las suyas, permaneció cuadrado ante él, largo tiempo, corriendo por sus mejillas algunas lágrimas, mientras el público aplaudía frenéticamente, hasta que repuesto de la impresión que le causaran las palabras del jesuista exclamó con voz emocionada: «En nombre de la República de Cuba P. Rivas: gracias, gracias, gracias.

Fué una escena de imborrable recuerdo para todos.

'SE AL
Diario de la Marina

ANUNCIOS CLASIFICADOS DE ULTIMA HORA

ALQUILERES

A-1 Habana

INQUISIDOR No. 1 esquina a Muralla. Se alquilan los bajos con 400 metros cuadrados, construcción moderna, muy baratos. Informes: Fernández y Cía. Ricla 14-A. Telf. A-3192. A-1

AGUIAR NUMERO 20, (bajos). Se alquilan, sala, saleta, dos cuartos, cocina, baño completo intercalado y buen patio. La llave, en la misma. Precio: $20.00. A-1

NEPTUNO-AGUILA

Altos modernos, fresquísimos; ventanas cuatro vientos, economice viajes, defienda su vida. Sala, comedor, dos habitaciones, lujoso baño, cocina gas, limpieza escalera. Informan: «Bar Trío". U-8235. A1

LEA, QUE LE INTERESA: EN $18.00, POR SU PRECIO, NADA MEJOR

Se alquila en $18.00, que resultan $15.00, las cómodas y ventiladas casas bajas, calle Agustín Alvarez números 11 y 21, entre Marqués González y Oquendo, a dos cuadras de Belascoaín y una del Nuevo Frontón, acabadas de pintar, compuestas de sala, saleta corrida, tres habitaciones, cocina, patio y demás servicios, con abundante agua; calle pavimentada y alumbrado toda la noche. Vecindario de moralidad Al inquilino que pague puntualmente se le cobrara solamente $15.00 Las llaves en el número 10. Informes. Edificio «Bacardí», Apartamento número 401, Francisco Torres. De 10 a 12 a. m. y de 3½ a 5½ p. m. Teléfono A-7830. A-1

PRECIOSOS ALTOS, $30.00

Se alquilan los modernos y frescos altos, San José 124-K, esquina a Marqués González, acabados de pintar, compuesto de sala, saleta, corrida, tres habitaciones y cuarto para criados, comedor, baño y servicios de criados, agua abundante. Llaves: Edificio «Bacardí» Apartamento 401. Francisco Torres. De 10 a 12 a. m. y de 3½ a 5½ p. m. Telf.: A-7830. A-1

PARA CASA DE HUESPEDES, OFICINAS, SOCIEDAD O CASA DE PELICULAS

Se alquila la hermosa, fresca y bien situada casa Consulado 124, esquina a Animas, con 37 habitaciones, en ambas plantas. Llaves e informes: Edificio «Bacardí», Departamento 401. De 10 a 12 a. m. y de 3½ a 5½. Francisco Torres. Telf. A-7830. A-1

HORROROSA GANGA

En $20.00 se alquilan los lujosos y modernos bajos de Benjumeda número 56, entre Marqués González y Oquendo, a dos cuadras de Belascoaín, acabados de pintar compuestos de sala, saleta corrida, tres habitaciones, baño completo intercalado, calentador, cocina, etc. La llave, al doblar. Pasaje Agustín Alvarez número 10. Informes: Edificio «Bacardí», Apartamento 401. Francisco Torres. Telf. A-7830. De 10 a 12 a. m. y de 3½ a 5½ p. m. A-1

SE ALQUILA: AGUIAR 21

Bajos, entre Chacón y Cuarteles, zaguán, sala, saleta, 4 cuartos grandes, baño completo, comedor, cocina gas y carbón, patio, traspatio, servicios criados y garage. Llaves, los altos. Informes: F-3468. A-1

$20 ESPLENDIDO pisos nuevos, Corrales 198 (entre Carmen y Rastro), sala, dos habitaciones, baño intercalado, comedor, cocina, calentador gas. Informes y llaves Monte 319. Teléfono A-6045. A-1

CONCORDIA No. 16 entre Galiano y Aguila, hermosísimos y frescos altos con sala, antesala, 5 habitaciones, dos baños, 3 habitaciones azotea, etc. Precio reducidísimo. Informes Goizueta. F-3937. A-1

A-2 Vedado y Príncipe

SE ALQUILA CHALET dos plantas, en D. número 285, esquina a 29. Tiene capacidad para familia numerosa. Buenos servicios y muchas comodidades. Muy fresco y tiene garage. $80.00. Telf. M-3935. A-2

CALLE A. NUMERO 28, entre 13 y 15, una cuadra de La Salle, jardín, portal, sala, saleta, 4 cuartos, 2 baños, comedor, pantry, cocina, cuarto criados, patio. Informes; 23 número 336. (Llaves, altos). A-2

ALQUILO PRECIOSOS altos, 23 y F, cuatro cuartos, sala, recibidor, comedor baño intercalado cocina gas, cuarto y servicios criados, barato, llave en bodega. F-6142. A-2

VEDADO. CALLE 27 No. 269, entre A y B. Se alquila bonito piso moderno muy cómodo y ventilado. Informes al lado.

TERCERA entre A y B, preciosísima casa estilo chalet, planta baja, jardín portal, sala, 3 habitaciones, baño intercalado, cuarto y servicio servidumbre, garage, etc. Precio rebajadísimo. Informa Goizueta. F-3937. A-2

B-4 Habitaciones

BARATAS, HERMOSAS Y FRESCAS HABITACIONES, POR LO QUE OFREZCAN

Se alquilan habitaciones muy baratas y un apartamento con dos habitaciones, en Maloja número 1, esquina a Monte y Aguila, con vista a la calle, en $6.00, 8.00, $9.00, $10.00 y $12.00. La llave en la misma. Informes: Edificio «Bacardí», Apartamento 401. Teléf. A-7830. De 10 a 12 a. m., y de 3½ a 5½ p. m. B-4

SE SOLICITAN

S-1 Criadas y Criados

SE SOLICITA CRIADA de mano, para limpieza, lavar y planchar. Sueldo: $15.00. D. número 285, entre 27 y 29. Telf. F-3216, Vedado. S-1

SE OFRECEN

O-1 Criadas y Criados

CRIADA ESPAÑOLA se ofrece para cuartos y coser o para comedor; práctica en fino servicio. También criada del país joven y trabajadora. Inmejorables referencias. A-4175. O-1

SE DESEA colocar una joven española de mediana edad, para criada de mano, lo mismo se coloca por horas. Teléfono F-6358. O-1

DESEA COLOCARSE española para criada, cocinar o manejadora, recibe avisos por el teléfono X-1145. O-1

JOVEN ESPAÑOLA para criada de manos o manejadora, con informes de la casa que trabaja. F-5469. O-1

SE OFRECEN

O-1 Criadas y Criados

SE DESEA COLOCAR una joven española criada de mano o para cocinera con corta familia. Es persona seria y trabajadora, tiene buenas recomendaciones. Informan Tel. FO-7203. O-1

UNA BUENA criada de mano española se desea colocar en casa de moralidad, sirve la mesa a la rusa y está acostumbrada al servicio fino de buenas casas, tiene buenas referencias. U-7030. O-1

SE DESEA COLOCAR una joven española de criada de mano o comedor, entiende algo de cocina, sabe lavar y planchar y zurcir, tiene recomendaciones de la casa donde trabajó cinco años. Llamen al teléfono FO-2667. O-1

DESEAN COLOCARSE dos muchachas españolas, una para todo servicio de corta familia, la otra para comedor o cuartos, tienen referencias. Informan: Telf. U-8239, Rosa. O-1

SE OFRECE BUEN CRIADO, práctico en el servicio fino de comedor, hace cocktails de todas clases y plancha ropa excelentes referencias de la última casa. Informes: Telf. A-9704 O-1

SE DESEA COLOCAR una joven española, de criada de mano o manejadora; con referencias y sin pretensiones. Informes: M-6753. O-1

UNA JOVEN ESPAÑOLA, desea colocarse para cocinar y limpiar en casa de corta familia; tiene referencias. Informes: A-7014. O-1

DESEA COOLOCARSE una joven española, de criada de mano o manejadora, no le importa ayudar en la cocina y tiene referencias. Telf. FO-2682. O-1

SE DESEA COLOCAR joven española, para cuartos, lavar y planchar, es trabajadora, seria, va al campo y tiene buenas referencias. U-8239. Josefa. O-1

O-2 Cocineras y Cocineros

DESEA COLOCARSE una joven española, para cocinar y limpiar, para corta familia; tiene buenas referencias. Telf. M-4763. O-2

SE DESEA COLOCAR una española para cocinar y limpiar solo, entiende de repostería y tiene referencias. Telf. U-1575. O-2

SE OFRECEN CUATRO españolas jóvenes para cocinar, limpiar o lavar, $15.00; otra mediana edad, $12.00; del país, blancas y de color, de $7.00 a $10.00 sueldo. Referencias, dormir colocación. Sra. Rodríguez. X-2045. O-2

JOVEN ESPAÑOLA se coloca para cocinar y limpiar si le admiten un niño de 5 años, no repara en sueldo; en la misma una para matrimonio solo, tiene referencias. Teléf. M-1560. O-2

GENERAL COCINERA de color, desea colocarse para cocinar solamente; puede dar referencias. No duerme en la colocación. Telf.: M-4090. O-2

DESEA COLOCARSE una joven española para cocinera y repostera, ayuda a la limpieza, tiene buenas referencias. Teléf. F-6265. O-2

SE OFRECE una señora para cocinar y limpiar o para cocinar sólo en casa de familia, no duerme en la colocación, llámese al teléfono M-4216. O-2

SE DESEA colocar joven española, buena cocinera, otra criada de mano o cuarto, sabe zurcir, tienen buenas referencias. Teléfono FO-2394. O-2

COCINERA ESPAÑOLA desea colocarse, es buena repostera, duerme en la colocación, sabe comprar y tiene buenos informes de la casa donde está colocada. F-3362. O-2

MUCHACHA ESPAÑOLA, desea colocarse de cocinera, repostera, sabe cocinar bien a la criolla y española; hace plaza, si se desea, y duerme fuera. Sueldo, no menos de $20.00. Telf. FO-2667. O-2

SE DESEA colocar una muchacha española para cocinar y limpiar, sabe hacer dulces. Teléfono M-4453. O-2

O-6 Choferes

DESEA COLOCARSE chofer español, no tiene pretensiones y tiene buenas referencias, absoluta formalidad y confianza. Telf. FO-2496. Garage. O-6

O-12 Ofertas-Varias

SE OFRECE un matrimonio como encargado de casa de inquilinato, si es chica la acepta a cambio de habitación, tienen referencias y persona que garantiza su seriedad de otras casas que ya administraron. Teléfono M-4880. O-12

SE VENDEN

V-1 Casas

SE VENDE LA CASA MONTE No. 75, frente a Marte y Belona, lugar comercial espléndido, mide 5 metros 90 centímetros de frente por 25 metros de fondo (148 metros cuadrados). Está alquilada para sedería de efectos chinos. Renta buena y puntual y contrato que vence en 1937. Trato directo. Para más informes: Calle K número 190 entre 19 y 21, Vedado. V-1

Se cambian dos casas situadas en la calle de Zaragoza, en Matanzas, por solares en los repartos de Almendares, Ampliación de Almendares, Miramar, etc., en la Habana o Marianao. Informes: Sr. Díaz, O-Reilly 40. Teléfono M-7058. V-1

V-7 Automóviles y Accesorios

A PRIMERA oferta vendo Ford del 29, en perfectas condiciones de todo, cerrado, cuatro puertas. Empedrado 30, 2do. piso. Carlos Callava. V-7

FOLLETIN 103

La Venta de Lady Daventry

Novela escrita en inglés por
WINIFRED BOGGS
y titulada, en dicho idioma, The sale of Lady Daventry.

De venta en la casa Wilson, Obispo No. 52 Telf. A-2298.

...ros. Los grandes cristianos y realistas, ya ese otra cosa; pero ...os somos realistas, somos los ... Somos el mundo, el demonio ... carne, y donde quiera que vamos los llevaremos con nosotros y introduciremos en otras vidas ... soñadores, hay contento ... una cruz y una corona después; para los que llevamos una vida ... ¡sólo la silla de montar y la ...

Se retiró tranquilamente, dando a Margarita con la puerta en las narices.

¡Siempre la misma respuesta! Durante diez y seis años le había dado siempre con la puerta en las narices. Si no la amase habría alguna esperanza, y acaso hubiera podido conquistar su amor, pero la amaba y, sin embargo, persistía en negarlo.

Aquella noche Andrés se declaró a ella.

—Está usted echando a perder su vida y la mía—dijo.—Y todo, ¿por qué? ¡Por una puerta cerrada!—¿Es que no han de servir de nada todos esos años que he estado amándola? Esperaré, lo soportaré todo, pero no puedo vivir sin usted, Margarita. No debe usted pedirme eso, —y apretó contra su pecho las manos de la muchacha.

Margarita ocultó su rostro.

—Tendremos que soportarlo los dos —le respondió. Lo mismo yo que usted. Si hubiera podido amarle lo habría hecho, pero no puedo.

—¡Después de tantos años!

—Somos ya demasiado grandes para llorar por ello —contestó al oir el tono angustioso de su voz. Pero ella bajó la cabeza y empezó a llorar

—No llore por mí, querida. ¿Es el ogro quien le gusta?

—Sí, pero no quiere, no querrá nunca—y lloraba todavía con más fuerza. —Preferiría ser desgraciada con él que feliz con cualquier otro, pero no quiere ni que sea desgraciada. ¡Si al menos pusiéramos nuestro afecto en la persona que se lo merece! ¡Estar enamorado sería una bendición, no una mandición! ¡Lo siento, pobre Andrés! Yo sufro, pero, por lo visto, debo hacer sufrir también a los demás, y eso sí que no puedo soportarlo.

Andrés besó su cabello.

—Entonces, haremos por olvidar-dijo con voz temblorosa. —Siempre la esperaré, ya lo sabe. Cuando esté cansada, venga, y juntos sacaremos el mejor partido posible de lo que nos quede.

—Nunca iré sino como amiga, pero siempre como amiga —dijo Margarita con seguridad. —¡Oh! ¿Por qué me habré enamorado de este modo? ¿Por qué no ha de ser el amor sólo agradable? ¿Por qué ha de ser también doloroso?

—Yo soy el menos indicado para contestarle sobre ese particular —respondió Andrés. —Para mí nunca ha sido agradable, sino siempre doloroso.

Más animados, cambiaron el motivo de su conversación y hablaron de otras cosas.

Unas noches después le ocurrió a Margarita la siguiente aventura, apresurando sus esperanzas.

Solía retirarse cada día bastante tarde y se alumbraba en el camino hacia sus habitaciones con una candela. No pensaba, en aquel momento, en Adán, sino en un aviso que había recibido del editor, y se detuvo un momento en el primer rellano, por haberle parecido oir pisadas tras de sí y hasta casi la respiración de una persona; pero mientras se volvía para mirar le ocurrió algo asombroso.

La candela recibió un fuerte soplo de procedencia desconocida, apagándose; unas pisadas rápidas se acercaron a ella y quedó presa en un fuerte y trémulo abrazo. Su corazón latió contra una mano, como en otra ocasión anterior, y ella creyó reconocerla. Se sintió levantada del suelo y unos labios se apretaron contra los suyos tan ávidos de amor y deseo, que su propia alma estuvo a punto de salir por ellos.

Fué un momento mágico y pasó como si fuera pura magia, pues el misterioso salteador desapareció tan bruscamente como había llegado.

Margarita no encendió la candela, sino que continuó subiendo temblando, hasta su cuarto, y ya en el ocultó su rostro radiante y ardoroso en la almohada. ¡Por fin! ¡Por fin! ¡Ahora sí que tendría que hablar! La terrible contienda tocaba a su término.

Pero Adán no habló. Pasó por delante de ella, o, mejor dicho, hubiera pasado como siempre, cuando se encontraron el siguiente día, si ella se lo hubiera permitido. Era preciso que lo descubriera, y que confesara el delito cometido en la escalera.

—¿Tiene usted mucha memoria?—le preguntó alegremente. —¿La bastante para recordar cierto asalto en esta escalera?

—¿En esta escalera? — preguntó él como pidiendo una explicación.

—Cuando yo bajaba por la baranda. ¡Oh, de eso hará ya unos mil años!— dijo suspirando. —Cuando yo era deliciosamente joven y locuela. Se puso usted muy enfadado. ¿Se acuerda?

—Ahora lo recuerdo.

—Bueno, pues ahora he sido yo la asaltada.—Y le observaba fijamente.

—¿Quién se distrae usando la baranda para bajar?

—No se trata de deslizarse por la baranda, sino de apagar la candela y...— Dudó un instante y se sonrojó.—El osado se atrevió a besarme.

—¡Ah! ¿Se trata de un hombre? Debe haberle dado usted pie, señorita Lister.

Adán dijo esto muy serio, pero ella creyó descubrir cierto tono de burla en su voz. Su rostro ardía.

—Nunca he dado pie —dijo con enfado.—Si se trata de hombres que valen la pena, no lo necesitan, y si no la valen, no van a lograrlo de ningún modo; por lo tanto, no tengo por qué alentarlos.

—Una tesis excelente. Parece que en esta escalera ocurren cosas muy extrañas. Confío en que le reprendería usted.

—Desapareció antes de que pudiera decirle nada.

—Pensando que la discreción es la mejor parte del valor; debe usted escribirle y quejarse de ello.

—¡Pero si no sé quién es! —Margarita empezó a dudar: había otros que podían haberlo hecho. — Pueden haber sido muchos.

—Entonces, es usted más alentadora de lo que se figura.

Margarita golpeó el suelo con los piés.

—¡En la escalera! ¡Como si se tratara de una criada! Me gustaría poder decirle lo que pienso cara a cara.

Y le miró, entonces, con confianza. Adán la miró a su vez.

—¿Luego sospecha usted de alguien?

—Sí, no tenía bigote.

—Hoy día somos muy pocos los que nos dejamos el bigote. Heriot es el único hombre de la casa que lo lleva. Podemos, pues, darle por descontado.

Heriot es pequeño, y aquel hombre era alto y fuerte, como usted.

—Yo soy el inquilino más alto. Quizás las personas parecen más altas en la obscuridad; debe de ser eso. ¿Sería Tom Ridlands, acaso?

—¡Oh, ese no hubiera apagado la candela!

Adán reprimió una exclamación.

—¿De veras? —dijo en tono sorprendido.

—No; se hubiera declarado primero y me hubiera besado después, pero no de manera tan brusca.

—Así, ¿él la besó y desapareció sin dejar rastro? ¡Entonces es, seguramente, un bandido! Debe usted tener más cuidado en lo sucesivo con lo que hace y con los amigos que elige, señorita Lister.

—Cuando necesite sus consejos, se los pediré— le respondió con crueldad.

—Perdone usted, creí que ahora me los pedía.

Margarita se apresuró a encerrarse en su cuarto antes de decir demasiado. Luego no había sido él; debió de ser Tom Ridlands; pero, sin embargo...

—¡Lo debo descubrir y lo descubriré!—exclamó.

La siguiente vez que se encontraron fué ella quien procuró pasar sin decir nada, pero él se detuvo.

—¿Ha vuelto a ocurrirle algo en la escalera?—le preguntó.

—Sólo otra vez —dijo ella. — ¡No tiene importancia! ¡Debe tratarse de una mala costumbre!

Se puso encendido de ira e hizo un movimiento de sorpresa.

—¿Qué quiere usted decir?

—Nada; ¿qué quiere que diga? — Sus ojos eran todo inocencia. —Le habré dado pie, sin duda... — y prosiguió su camino, mientras su corazón latía con violencia. — ¡Sí, es él!—pensó.

En alguna otra ocasión, más adelante, subiendo las escaleras, le había parecido oir tras de sí ruido de pasos; estaba casi segura de ello.

M.E.C.D. 2016

UNA NOVENA Y FIESTA A CRISTO REY, EN LA IGLESIA DEL VEDADO

En la iglesia del Carmen, organizada por la Guardia de Honor del Sagrado Corazón de Jesús se celebrará solemne novenario y fiesta en honor de Cristo Rey.

Novena del 22 al 30.—Todos los días a las cinco y media de la tarde, exposición, Santo Rosario, ejercicio, cánticos y reserva.

La fiesta de Cristo Rey. El domingo 30, a las siete y media de la mañana, misa de comunión general. A las nueve de la mañana, misa solemne y sermón, por el Padre Fray José Vicente de Santa Teresa, C. D. A las cinco y media de la tarde, exposición, Santo Rosario, sermón por el P. José María, director de la Guardia de Honor del Corazón de Jesús, Consagración, bendición y reserva con la veneradísima imagen de Cristo Rey.

Se invita a los files y de un modo especialísimo a las V. O. Tercera del Carmen y demás Asociaciones piadosas de este templo.

PROFESIONALES

DR. GONZALO PEDROSO
Cirujano del Hospital de Emergencias. Especialista en vías urinarias. Consultas de 10 a 12 y de 2 a 5. San Lázaro 254. Prof.

VENEREAS-BLENORRAGIAS
Antiguas, mal curadas, aunque desesperadas. Próstata, impotencia, esterilidad. Curaciones garantizadas, pocos días. Sistema nuevo, doctor Winkelmann, especialista alemán, Campanario 57, esquina a Concordia, Consultorio Alemán. Prof.

DR. A. G. CASARIEGO
Catedrático de la Facultad de Medicina, Especialista en enfermedades de las vías urinarias y genitales. (Hombres y mujeres). Consultas de 2 a 6. Neptuno 125. Teléfono U-5040. Profesional.

DR. MANUEL LOPEZ PRADES
Graduado Madrid y Habana, 42 años ejerciendo. Enfermedades de la sangre, pecho, señoras y niños. Partos. Tratamiento especial curativo de las afecciones genitales de la mujer. Consultas Gratis, martes y viernes. Amistad 95. Consultas diarias de 9 a 11 y de 12 a 3. altos. Prof.

POLICLINICA INTERNACIONAL
Director: David Cabarrocas, San Miguel 130, entre Lealtad y Escobar. U-2737. Cuando vaya al Hospital, Casa de Socorro o Sociedades, fíjese en la Policlínica Internacional. Da gratis consultas, reconocimientos, Rayos X., Rayos Ultravioletas, Luz Alpina, medicinas, inyecciones intravenosas, análisis, curas, etc. Consultas, de 11 a 3. Prof.

DR. JORGE L. DEHOGUES
Oculista. Consultas, de 11 a 1 y de 4 a 6. $5.00. Para pobres: lunes, miércoles y viernes, de 4 a 5. Aguila 94. Telf. A-3940. Prof.

DR. ABELARDO LABRADOR
Consultas gratis, 2 a 12 a. m. Pagas, 3 a 5 p. m. Enfermedades señoras, flujos crónicos, metritis, bronquitis, corazón, riñones, diabetes, reumatismo crónico, enflaquecimiento, Inyecciones Neo-Salvasán, Angeles 3, entre Reina y Estrella. Telf. A-0801. Prof.

DR. FRANCISCO J. DE VELASCO
Corazón. Pulmones. Estómago. Intestinos.

DR. RUBEN DE VELASCO
Corazón, Pulmones, Enfermedades de los niños. Consultas de 12 a 3 y de 1 a 3 días laborables. Horas especiales, previo aviso. Salud 34. Telf. A-5418. Prof.

DR. HORACIO FERRER
Oculista. Consultas de 2 a 6 de la tarde, $5.00. Consultas a horas fijas, durante todo el día, $10.00. Línea y L. Vedado. Teléfono F-4831. Prof.

ALQUILERES

A-1 Habana

$28.00 ALQUILA BAJOS y primer piso de Cerrada del Paseo número 1 y 1-A., con sala, saleta, comedor, 4 cuartos y baño completo. Llaves en el 16. Informes: Telf. I-5490. A-1

SE ALQUILA: EL PRINCIPAL de Industria número 2-A., sala, comedor, 3 habitaciones, baño completo, cuarto y servicios criados y demás servicios. Informes: F-5712. A-1

CASAS: NUEVA PILAR y Manglar, con dos, tres y cuatro habitaciones, sala, comedor y baño. Precios rebajadísimos, desde $16.00. Llaves misma casa, departamento 1, altos. Informes: F-2836. A-1

CONSULADO NUMERO 45, primer piso. Precio rebajado, sala, saleta, comedor al fondo, cinco cuartos, con lavabos, agua corriente, baño completo, cuarto y servicios criados. Llaves segundo piso. Informes: Telf. F-2836. A-1

ALQUILO SEGUNDO PISO. Compostela 60, living romm, 3 cuartos grandes, comedor sevillano, cuartito criada y servicios. Llaves en la misma. Telf. F-3417. A1

HABANA 83, SEGUNDO piso, muy fresco, tres cuartos, todos los servicios. Precio: $33.00. La llave, en el primero. Informes: A-2686. A-1

INQUISIDOR 48, sala, recibidor, tres cuartos, baño intercalado, comedor al fondo, cuarto y servicios de criados. Las llaves en la misma. Informan: U-4776. A1

ALQUILO. BONITOS ALTOS Lealtad 38 entre Virtudes y Animas. Sala, recibidor, 4 cuartos, comedor, 2 cuartos más en la azotea, acabada de pintar. Llaves en la misma. Telf. F-3417. A1

SE ALQUILAN LOS frescos altos de la casa Peña Pobre 12, esquina Aguiar. Sala, saleta, tres cuartos y demás servicios. Llave en la bodega. Informan: Monte 43. A1

ALQUILO MODERNA CASA, Indio número 37, compuesta de sala, saleta, baño intercalado, tres cuartos, a una cuadra de Monte, $25.00. A-1

$12.00 ACCESORIA grande, independiente, Oquendo y Jesús Peregrino al lado del puesto, una cuadra Carlos III, llave puesto esquina. Informes: M-2781. Oficios 82. A1

SE ALQUILAN EN $25, los bajos de la casa Corrales 47, esquina a Factoría. Sala, saleta, dos cuartos, y demás servicios. Llave en Monte 43. Peletería. A1

HABANA 165, ENTRE MERCED y Jesús María, tranvías al frente y esquina, primer piso, dos habitaciones, sala, comedor, servicios. Muy baratos. Informes: Muralla 111. A-7468 A-1

SAN NICOLAS 28, dos cuadras Malecón, una Galiano, modernos, espléndidos bajos, cuatro habitaciones, baño intercalado, servicios de criados, comedor al fondo. Informes: Muralla 111. A-7468. A-1

$25.00 ALTOS, ANIMAS y Soledad, sala, saleta, 3 cuartos, baño con agua caliente. Llave en los bajos de la bodega, que vende más barato. Informes: Telf. U-1363. A-1

El DIARIO Hablado

es símbolo de progreso y de eficiencia, y de suprema comodidad y beneficio para el radioyente y el anunciante avisado, que entrega al éter la difusión de la bondad de sus productos.

ALQUILERES

A-1 Habana

ALQUILO: MONTE 15, segundo piso, derecha e izquierda, terraza, sala, saleta, hall, comedor, 9 habitaciones, cocina, baño y doble servicios sanitarios, $60.00. Llave e informes, bajos, «El Número 15», Monte 15. A-2803. A-1

ESCOBAR NUMERO 81, altos, toda de marmol, cinco cuartos. Construcción antigua, escalera de madera. Precio: $35.00. Informes: FO-7011. A-1

SE ALQUILA: EN LO MEJOR de La Habana, bonita casa completa y saludable, calle de San José número 214, entre Basarrate y Mazón. Informes en la panadería «La Virgen del Cobre». Telf. U-9748. A-1

SAN RAFAEL 43. ALQUILO segundo piso, moderno, lujoso, para corta familia, sala, comedor, 2 cuartos, baño, cocina, cuarto, servicios criados, $25.00. Informes en el mismo, de 2 a 6 p. m. A-1

SE ALQUILAN EN $22.00 los frescos bajos, Campanario 180, cerca de Reina, con sala, comedor, 3 cuartos y baño. Llave, en la bodega. A-1

ESPERANZA 133
Esquina a Carmen, a una cuadra de Cuatro Caminos. Se alquilan altos, modernos y muy frescos, compuestos de sala, recibidor, 3 cuartos, cocina y baño moderno. Precio: $18.00. Llaves e informes, en la misma. A-9895. A-1

INFANTA ESQUINA SITIOS. Alquilo muy barato, piso bajo, moderno, con sala, 2 cuartos, buen baño, cocina y patios. Informes: Infanta 47, bajos. A-1

CARLOS III NUMERO 221, frente al colegio La Salle, cerca del colegio Angel de La Guardia. Alquílanse lujosos, hermosos altos, propios familia numerosa. F-4784. A-1

SE ALQUILAN LOS ALTOS de la casa Soledad letra D., con 3 cuartos, baño intercalado, cocina, servicios de criados, patio y traspatio, en $20.00 de alquiler. A-1

LUZ 76, ALTOS
Independientes, frescos y claros, 4 habitaciones, sala y comedor, cocina de carbón y demás servicios. Precio: $25.00. Llave e informes: Sol 42. Telf. A-2974. A-1

SE ALQUILA: En Infanta 43-A., bajos, compuesta de portal, sala, comedor, tres habitaciones, baño intercalado, cocina y patio. Informes: Ramón G. Fernández. Telf. U-1157. A-1

ESTRELLA 239, BAJOS, sala, comedor, tres habitaciones, baño, cocinar y patio. Informes: Ramón G. Fernández. U-1157. A-1

VIRTUDES 162, ALTOS y bajos. Se alquilan con sala, comedor, tres cuartos, baño, cocina, etc. Más informes: Ramón G. Fernández. U-1157. A-1

PROPIO PARA PROFESIONAL, oficina, taller de modista, etc., etc., punto céntrico, único inquilino. Se alquilan altos, con gran salón, saleta, tres cuartos con closets, baño intercalado, comedor, terraza, cocina y otro servicio, San José 14, entre Galiano y Aguila. A-1

SE ALQUILA: JESUS MARIA número 101, bajos, sala, comedor, cinco habitaciones, baño, cuarto y servicios para criados criados. Informes: Telfs. X-3667 M-3498. A-1

OFICINA DEL DR. JOSE I. DE LA CAMARA. DEPARTAMENTO DE ADMINISTRACION DE BIENES
Aguiar y Obrapía. (Altos del Banco del Comercio.) Teléfono A-5904.
SE ALQUILA:

OBISPO No. 49 esquina a Cuba, espléndido local en lo más céntrico de la Habana, propio para oficina o establecimiento.

LOS ALTOS y bajos de Lamparilla 20 entre Cuba y San Ignacio propios para oficina o establecimiento.

LOS BAJOS de Animas 159 compuesto de sala, comedor, tres cuartos, baño intercalado, cuarto y servicio de criados. $25.00.

LUGAREÑO 32 altos compuesto de sala, comedor, tres cuartos, baño completo, cocina de gas, cuarto y servicio de criado. $20.00.

LOS BAJOS de Pozos Dulces 37 compuesto de sala, comedor, dos cuartos, baño intercalado y servicios. $18.

LA ESQUINA de Luz y Oficios propia para establecimiento. $30.

FACTORIA 45, esquina a Gloria compuesto de sala, dos cuartos y servicios. $18.00.

CIENFUEGOS 74, compuesta de sala, comedor, cuatro cuartos, cocina y servicios. $20.00.

CIENFUEGOS 66, compuesta de sala, comedor, un cuarto y servicios. $15.

SOMERUELOS Acc. entre Misión y Arsenal, compuesto de un cuarto y servicios. $10.00.

GLORIA 35, compuesta de sala, comedor, un cuarto y servicios. $15.00.

GLORIA 37 compuesta de sala, comedor, un cuarto y servicios. $15.00. A1

SE ALQUILA: SOLEDAD 95, bajos, sala, comedor, tres cuartos, baño completo, cocina de gas y calentador. Informes y llaves, en la misma, de 3 a 5. A-1

EMPEDRADO 57 ALTOS, entre Villegas y Aguacate. Se puede ver a todas horas. Llave, en la misma. Informes: Cerro 532. Telf. I-1002. A-1

XIFRE NUMERO 20, entre Estrella y Maloja, dos casas, una grande y otra chica, con todo completo y moderna,s una $16.00 y otra, $22.00 La llave, en los bajos. Informes: Cerro 532. Telf. I-1002. Propia la chica para hombre solo. A-1

SE ALQUILAN EN $18.00, los bajos, y $20.00 los altos, de Habana número 232, compuestos sala, comedor, dos habitaciones, baño intercalado, cocina. Informes: "La Regente". A-4376. A-1

ALTOS DE ESQUINA, modernos, 3 cuartos, sala, terraza, hall, buen baño intercalado, Ensanche de La Habana, Montoro y Lugareño. Informes: F-6180. A-1

SAN LAZARO 274. Alquilo hermosos bajos, frescos, espaciosos, cinco grandes cuartos, sala, recibidor, comedor, patio. Precios muy barato. Informes: F-3122. A-7188. A1

SOLEDAD 46½, casi esquina a Pocito precioso departamentito con sala, comedor, 2 cuartos, baño y cocina. Precio: $12.00. Informan: Gizueta. F-3937. A1

SE ALQUILA el primer piso de la casa Bernaza No. 44, con recibidor, sala y seis habitaciones(espléndido baño intercalado y servicio de criados. Informan en Aguacate No. 104, bajos. Teléfono A-9414. A1

SAN FRANCISCO 19 entre Neptuno y San Miguel, amplios bajos, con sala, comedor, 3 habitaciones, baño completo, escalera azotea, patio y servicio criados. Precio reducidísimo. Informan: Goizueta. F-3937. A1

ALQUILO: LAMPARILLA 72, esquina Villegas, Departamentos, habitaciones con luz, agua suficiente. Buena familia. Casa tranquila. Precio de situación. A-1

REINA 59, MODERNA
Fresca. Recién pintada, propia para familia numerosa, casa de huéspedes, club, colegio, etc. 14 piezas y 2 baños, en el segundo piso; 5 cuartos, terraza, baño y azotea, en el tercero. Sistema especial de luz y ventilación, por patios, $70.00 mensuales. 2 meses en fondo. Informes: F-2259. A-1

ALQUILERES

A-1 Habana

SE ALQUILAN MUY BARATOS, los altos de la casa San Isidro número 90. La llave en la lechería de la esquina. Informes: R. Gutiérrez, Amargura 23, segundo piso. A-1

CORRALES 90: ALQUILO en $23.00, el cómodo y fresco piso bajo, acabado fabricar, casi esquina a Angeles La llave, bodega. Informes: Bernaza 23, tintorería. A-1

INDUSTRIA 75, BAJOS, entre Animas y Trocadero, en $28.00, sala, comedor, 4 habitaciones, baño completo. Para verse, de 9 a 11 y 3 a 6. Informes: M-5803. A-1

ALQUILO LA CASA Plácido número 6, antes Bernaza, compuesta de salón corrido, de doscientos metros y una lujosa vivienda, los altos. La llave e informes, en la misma. A-1

SE ALQUILAN LOS bajos de Industria 19 y Habana 20, compuestos de sala, cuatro habitaciones, baño intercalado, comedor, cocina y habitación de criados con servicios. Informan: O-Reilly 39, bajos. Teléfono A-9553, de 9 a. m. a 4 p. m. A1

ESCOBAR 42, BAJOS, CASI esquina Animas, sala, 3 cuartos, saleta al fondo, baño intercalado, servicios de criados. Precio: $35.00. Puede verse de 8 a 11 y de 1 a 6. Telf. A-5418. A-1

NEPTUNO 222, ALTOS entre Oquendo y Marqués González. Sala, recibidor, 5 habitaciones, baño, servicio criados muy fresca. Informan: Mercaderes 35. Teléfono A-7164. Llave en bajos. A1

BELASCOAIN ESQUINA San Miguel, altos «La Noble Habana», alquilo varios pisos modernos con todas comodidades; frescos claros; lugar incomparable. Muy baratos. Informan peletería. A1

SE ALQUILA en 1er. piso. Salud 166. Entre Santiago y Belascoaín. Sala, recibidor y tres cuartos, cuarto criados, cocina y pantry. A1

CONSULADO 46 BAJOS
Casa ideal para matrimonio. Sala, comedor, dos cuartos, baño y cocina. Entre Refugio y Genios. Alquiler rebajado $25 Sr. García. A-4205, M-2074 y M-2828. A1

SE ALQUILAN UNA casa en Manrique No. 20 otra en el Vedado, Montero Sánchez No. 20. Informan en La Rosalía, Campanario No. 26. Teléfono A-4476. A1

PLAZA DEL VAPOR
Reina esquina a Galiano, primer piso, sala, comedor, tres habitaciones, baño moderno intercalado, cocina de carbón, lavadero de ropa. Se puede ver, de 3 a 6. Precio: $30.00. Informes: F-2134. A1

SITIOS 61, SALA, RECIBIDOR, ocho habitaciones, patio y servicios. $35. Informes: A-6420. A1

VIRTUDES 144½
ALTO, sala, recibidor, comedor al fondo, cinco habitaciones, dos baños, cuartos de criados, lavadero de ropa, cocina de gas y carbón. Precio: $65. Informan F-2134. A1

REINA 28
Altos, sala, recibidor, comedor, baño, cocina, cuarto criados; en la azotea, tres habitaciones, con ducha. Precio: $50.00. Informes: F-2134. A1

GERVASIO 180
Altos recibidor, sala, comedor al fondo, seis habitaciones, dos baños, cuarto criados, cocina. Precio: $50.00. Informes: F-2134. A1

ALTOS MODERNOS, Aguiar 10, entre Peña Pobre y Monserrate, frente Parque Luz Caballero, sala, comedor, 3 cuartos, baño intercalado, cuarto y servicios criados. La llave, 2 a 5 p. m. Informes: A-6420. A1

LUGAREÑO 3, ENTRE Ayesterán y Almendares, a una cuadra de Carlos III, moderno piso alto, sala, comedor, tres habitaciones, baño completo. Llave en la misma. Informes: Obispo 16. A-6420. A1

JESUS MARIA 119, ALTOS, sala, comedor, tres cuartos, baño intercalado Llave en bajos, 8 a 10 a. m. y 12 a 3 p. m. Informes: A-6420. A1

JOVELLAR 14, ALTOS, modernos, recibidor, sala, tres cuartos con closets, comedor, baño intercalado, cuarto y servicios criados. $35.00. Llave bajo. Informes: A-6420. A1

TROCALERO 109, altos, casi esquina Galiano sala, comedor, tres cuartos, baño completo y patio, $30.00. Llaves los altos. A1

EDIFICIO «MARTA», Consulado 7, casi esquina Prado, moderno piso alto, con todo confort, al estilo americano, Precio reducido. Hay elevador permanente. Informes, el portero. A1

PRADO 62. ESQUINA COLON, altos, espaciosa casa para familia larga. Llave e informes en la misma, de 8 y media a 1 y de 2 a 5. A1

TEJADILLO 32. BAJOS, amplia casa propia para familia larga o huéspedes. Llaves en los altos. $65.00. Informes: A-6420. A1

SALUD 152 ALTOS, sala, comedor, 3 cuartos, baño intercalado y servicios de criados. Llave en los bajos. $25.00. Informes: A-6420. A1

AGUIAR 47, ALTOS, sala, saleta, cuatro cuartos, baño, cocina. Informes M-8413. A-1

ZANJA NUMERO 12, esquina a Rayo, primer piso, sala, comedor, dos cuartos, baño y cocina. Precio: $20.00 Llaves en el café. Informes: I-1377. A-1

SE ALQUILAN LOS ALTOS de Obrapía 59, sala, comedor, cocina, cuatro habitaciones, baño. Informes: Telf. F-1333. La llave ne los bajos. A-1

SE ALQUILA EN $30.00, Lagunas 87 altos ent Gervasio y Belascoaín, sala, saleta, 4 habitaciones grandes, comedor al fondo, dos servicios, cocina, mucha agua. La llave en los bajos. Informan: Lealtad 238, teléfonos: A-2689. U-2256. A1

SE ALQUILAN: San José 111, entre Oquendo y Soledad. Casas modernas de sala, 2 habitaciones, baño, cocina, $14. Llaves en la misma, informes: San Lázaro 376, entre Aramburu y Hospital. U-5858. A1

GANGAS
SE ALQUILAN
CON MES ADELANTADO

SALA, SALETA, 4 Y 5 HABITACIONES, COMEDOR, COCINA BAÑO, &, EN:

Virtudes No. 82 .... $50
Genios y Morro $35

SALA, SALETA, 3 CUARTOS COMEDOR, COCINA, BAÑO, &, EN:

Subirana 50 bajos $20
Trece esq. a M $20
Infanta 114 .... $18
Correa 5-B, altos $20
Someruelos 7 .... $25
C No. 272 entre 27 y 29 .... $20
Cerrada del Paseo No. 7 .... $20
Velázquez 28 altos $17

SALA, SALETA, 2 CUARTOS COMEDOR, COCINA, BAÑO, &, EN:

Cruz del Padre No. 4 .... $16
O-Farrill y J. A. Saco $15
Marina 16-C $25
A. Ramírez No. 4 .... $12
Mercaderes 9 .... $14
Pasaje Infante entre Mayía Rodríguez y Goicuría $10
Ayesterán No. 12, altos $15
Velázquez 91-A, Luyanó $15
Santa Irene 88 .... $10

DEPARTAMENTOS CON SALA HABITACION, COCINA, BAÑO, &, EN:

San Bernardino 32-36 entre Paz y San Julio .... $ 6
Dragones No. 12 .... $ 6

M-2096 A-4358 M-6263

ALQUILERES

A-1 Habana

SE ALQUILAN: BELASCOAIN número 125, entre Reina y Estrella, preciosos, frescos y ventilados primero y segundo pisos, $25.00 y $30.00, 3 habitaciones, baño intercalado con calentador, cocina de gas. Para más informes: Manzana de Gómez 240. Telf. A-4893. A-1

ALQUILO: OMOA 57, parte alta, una casa grande, sala, saleta corrida, tres cuartos grandes, patio grande, buena cocina, servicios. $25.00. I-2053 A-1

SAN RAFAEL 153 y 165, entre Lucena y arqués González, y Marqués González 6, entre San Rafael y San José sala, comedor, tres habitaciones y baño. Llaves en la misma, desde $25 $34. Informes: A-6420. A1

MANRIQUE 39, MAGNIFICOS altos, sala, saleta, comedor, cinco cuartos, baño intercalado, cocina, servicios. Informes: M-8413. A-1

LEALTAD 44, MAGNIFICOS altos, sala, saleta, comedor, siete cuartos, tres baños, garage, dos cuartos criados. Informes: M-8413. A-1

MALECON 4, AL LADO del «Unión Club con entrada por San Lázaro 24, altos y bajos, propios para club o familia larga. Llave en la misma. Informes: Obispo 16. A1

ALQUILO LOS BAJOS de la moderna casa, Malecón 73, sala, comedor, 2 habitaciones, baño intercalado completo cocina gas, cuarto criados y gran patio. Informes: Monte 170. Informes: A-2066. A1

VILLEGAS 111: SE ALQUILA primer piso, fabricación nueva reúne comodidades con sala, saleta, cuatro habitaciones, baño intercalado, servicios, comedor, cocina gas. Módico precio. A-9745. A-1

OQUEDON 9-C: Alquilo entre San Rafael y San José, bajos modernos, sala, saleta, dos cuartos, baño moderno y cocina; baratos. Informan: Díaz. Neptuno No. 200. Teléfonos U-5154 y A-4300. Verla de 3 a 5. A-1

SE ALQUILAN: San José 111, entre Oquendo y Soledad, casas modernas de sala, dos habitaciones, baño, cocina, $14.00. Llaves en la misma. Informes: San Lázaro 376, entre Aramburu y Hospital. U-5858. A1

SE ALQUILAN: Jovellar 51 entre Hospital y Espada, casas modernas de sala, 2 habitaciones, baño y cocina con luz, $13.00. Llaves e informes: San Lázaro 376, entre Aramburu y Hospital. U-5858. A1

SE ALQUILAN: Vapor 43, entre Espada y Hospital, casas modernas de sala, comedor, 2 habitaciones, baño, cocina, $20. Llaves e informes: San Lázaro 376, entre Aramburu y Hospital. U-5858. A1

BELASCOAIN 44
Se alquilan los frescos y cómodos altos de esta casa, en lo mejor de Belascoaín, compuestos de sala, recibidor, gabinete, comedor, seis habitaciones con lavabo, baño intercalado de lujo, habitación y servicios de criados, cocina carbón y de gas, calentador de gas. Informes: Ferretería «Capitolio». Belascoaín número 48. A1

ALQUILO MODERNAS casas en Arbol Seco número 63 bajos entre Santo Tomás y Benjumeda, compuestas de 4 habitaciones. Precio: $20.00. Informes, al lado. U-1478. A1

SE ALQUILAN: Espada 15, entre Jovellar y Vapor, casas modernas de sala, comedor 2 habitaciones, baño y cocina $20. Llaves e informes. San Lázaro 376, entre Aramburu y Hospital U-5858. A1

GALIANO 40. Espléndido piso. Terraza, sala, saleta, cuatro cuartos, baño intercalado, comedor, pantry, cocina, servicios criado; otra planta, menos valor. Informan: A-5484. A1

CARDENAS 5, BAJOS
Se alquilan 3 hermosas habitaciones, sala, saleta y comedor; Cárdenas 64, bajos, sala, saleta, comedor, 3 hermosas habitaciones; Habana 53, segundo piso, sala, saleta, comedor al fondo, 5 hermosas habitaciones y baño intercalado. Informes: Zulueta 36-G. Telf. A-9266. A-1

SAN LAZARO 307, ENTRE Espada y Hospital: Alquilo planta baja, compuesta sala, comedor, 3 cuartos, baño, cocina, cuarto de criados y patio. Precio: $38.00. Informes: Bufete de Arellano. M-3936. A-1

ALQUILO: SAN RAFAEL y Basarrate, espléndidos altos y bajos; en Rodríguez y Ensenada, hermosos altos y bajos. Precios reducidos. Informes: A-1752. Llaves, en la bodega. A-1

MANRIQUE 143, ENTRE Reina y Estrella: Alquilo la planta alta, compuesta de sala, comedor, 5 cuartos, 2 baños intercalados y cocina. Precio: 38.00. Informes: Bufete de Arellano. M-3936. A-1

ALQUILO ALTOS, Gervasio 17-A., sala, saleta, cuatro habitaciones, baño completo intercalado, comedor, cocina, cuarto y servicios criados. F-3469.

MERCED 8, ALTOS, entre Cuba y San Ignacio, sala, comedor, 3 cuartos. Verse. de 1 a 6. Informes: F-2608. A-1

DESAGUE 81: SE ALQUILA la casa compuesta de sala, recibidor, 3 cuartos, baño comedor, cocina, patio y traspatio. Precio :$28.00. Informes: Bufete de Arellano. M-3936. A-1

LUZ 36: SE ALQUILA el segundo piso, compuesto de recibidor, sala, 3 cuartos, baño intercalado, comedor, cuarto y servicios de criados, cocina y un cuarto en la azotea. Precio: $38.00. Informes: Bufete de Arellano. M-3936. A-1

TROCADERO 34, BAJOS, sala, comedor, una habitación y servicios, $20.00. «La Regente». Telf. A-4376. A-1

SE ALQUILA UN FRESCO y hermoso piso con todas las comodidades, en Teniente Rey 90, bajos. Informes, en el mismo. A-1

AGUIAR NUMERO 20, (bajos). Se alquilan, sala, saleta, dos cuartos, cocina, baño completo intercalado y buen patio. La llave en la misma. Precio: $20.00. A-1

HABANA 3: SE ALQUILA la planta baja, compuesta de recibidor, 2 cuartos, servicios, cocina y patio. Precio: $23.00. Informes: Bufete de Arellano: M-3936. A-1

SAN NICOLAS 12, BAJOS
Una cuadra Malecón. Acera sombra, sala, recibidor, 4 cuartos, baño intercalado amplio comedor, cuarto y servicios criados, cocina carbón, patio grande. Llaves: 10 bajos. Telf. F-3871. A-1

SE ALQUILA EL HERMOSO y fresco primer piso alto, de la casa Esperanza 133, esquina a Carmen, de construcción moderna; compuesta de sala, comedor, tres cuartos, cocina y baño. Precio: $20.00. La llave, en la misma. Informes: Telf. A-9895. A-1

EN $25.00, HERMOSA CASA, compuesta de sala, comedor, tres habitaciones y espléndido baño intercalado. Concordia 156-B., entre Oquendo y Soledad. Informes: I-2897

SE ALQUILAN: Jovellar 27, entre Aramburu y Hospital, casas modernas de sala, comedor, 2 habitaciones, baño y cocina, $20. Llaves e informes: San Lázaro 376, entre Aramburu y Hospital. U-5858. A1

ALQUILO: ESCOBAR 162, entre Reina y Salud, amplios altos y bajos, juntos o separadadamente. Llave en la misma. A-1

SE ALQUILAN: San Lázaro 588 y 488 entre Hospital y Espada, casas modernas de sala, 2 habitaciones, baño y cocina a $15. Llaves e informes: San Lázaro 376, entre Espada y Hospital. U-5858. A1

SE ALQUILAN: Vapor 43 entre Hospital y Espada, Apartamentos de 2 habitaciones, baño, cocina, luz, $10. Informes: San Lázaro 376, entre Aramburu y Hospital. U-5858. A1

ALQUILERES

A-1 Habana

BERNAZA 37, ESQUINA a Teniente Rey. Alquilo piso moderno, compuesto sala, comedor, 3 habitaciones y cuarto criados, muy cómodo y muy barato. En lo más céntrico de la Ciudad. La llave en la imprenta. Informes: Telf. M-9093. A-1

SE ALQUILAN: Jovellar 10 entre Aramburu y Hospital, casa modernas de gabinete, recibidor, sala, 8 habitaciones, baño, comedor, cuarto criados. $80. Llaves e informes: San Lázaro 376, entre Aramburu y Hospital. U-5858. A1

O'REILLY 73
CASI ESQ. A VILLEGAS
Se alquilan baratos y espléndidos altos, propios para residencia particular, negocio comercial o profesionales.
INFORMAN EN LA SASTRERIA Y POR EL TELEFONO I-2692

TAVEL ADMINISTRACIONES
SE ALQUILAN: San José 73, altos, sala 3 cuartos, recibidor y 2 baños.

Neptuno 224, altos, sala, 7 cuartos, recibidor, comedor y 2 baños.

Refugio 22, altos, sala, recibidor, 8 cuartos, baño y servicio criados.

Vedado, 8 No. 9, planta baja, sala, comedor, 2 cuartos, baño criados, garage para 2 máquinas, altos 5 cuartos y baño.

Amenidad entre Nueva y C. del Padre, sala, 3 cuartos y servicios y patio. Pajarito y Clavel. Teléfono U-1710.

JESUS MARIA NUMERO 7, bajos, sala, comedor, tres cuartos, baño y cocina. Precio: $23.00. Llave al lado. Informes: I-1377. A-1

ARAMBURU 23 ALTOS, esquina San Rafael recibidor, sala, comedor, 3 cuartos, baño compuesto y cocina. Llavo botica $30.00. Informes: A-6420. A1

A-2 Vedado y Príncipe

VEDADO. ALQUILO los nuevos y modernos bajos de la casa Pasaje Crecherie 40, entre 21 y 23. Sala, comedor, tres cuartos. Se dan muy baratos. Lla llave enfrente. A2

SE ALQUILAN LOS BAJOS, 17 número 379, entre 2 y 4, Vedado, jardín, sala espaciosa, tres cuartos grandes, hall, comedor, baño, cocina, etc., servicios de criados. Informes: F-5787 A-2

VEDADO: A $12.00 alquilo casitas casitas nuevas, portal, sala, comedor, cuarto, cocina de gas, servicios y patio. Quinta 76 entre A. y B. Informes en la última. A-2

ALQUILO CASA compuesta de jardín, portal, sala, recibidor, 4 cuartos, comedor, baño, patio y traspatio, cuarto criados y servicios, 1 cuarto más en la azotea, situada en la calle Tercera número 288, entre B. y C. Precio: $45.00. Las llaves en la bodega de la esquina. Informes: Pedro Sabí, Obispo 16. Telf. A-8065 F-6384. A-2

ALQUILO: EN LO MEJOR del Vedado, M. y 17, (altos), casa con sala, comedor, tres habitaciones, hall, baño, cuarto criados, independiente. Informes: M. número 160, (altos).

VEDADO: ALQUILO $80.00, hermosa casa para tres familias. 17 número 19, esquina L. Informes: F-4283

VEDADO: ALQUILO CASA moderna, baja, jardín, portal, sala, comedor, cuatro cuartos, baño, cocina, cuarto, servicios criados. 4 número 226, entre 25 y 27. M-2602 F-5397. A-2

M. NUMERO 98, ALTOS, entre San Lázaro y Jovellar, linda casa moderna y ycompleta, con agua. Se da barata. Informes: Cerro 532. Telf. I-1002. La llave, en la misma.

SE ALQUILA LA CASA B. número 5, entre 3 y 5, acabada de pintar. La llave, al lado. Informes: Manzana de Gómez, peletería "La Bomba". Telfs. A-2989 A-6490. Alquiler: $25.00. A-2

SE ALQUILA LA CASA calle 25 número 365, entre Paseo y 2. Vedado, con sala, comedor, 4 cuartos, cocina y baño, cuarto y servicios de criados. Puede verse, de 3 a 6. A2

BAJOS DE ESQUINA
En 19 y F. Vedado. Se alquilan propios para personas de buen gusto, con garage. La llave e informes al fondo en el Edificio Arcos, pregunten por el Conserje. Sr. Fermín. A2

3ra. ENTRE E y F. hermosísimos y fresquísimos altos con sala, antesala, 4 amplias habitaciones, baño completo, comedor cuarto y servicios servidumbre etc. Precio rebajadísimo. Informan: Goizueta. F-3937. A2

C ENTRE 21 y 23. Amplios altos de fabricación antigua con sala. 4 cuartos, baño, comedor, cocina, etc. Precio muy rebajado. Informes: Goizueta. F-3937. A2

10 ESQ. a 13. Hermosos bajos, con sala, comedor, 3 cuartos y dos cuartos pequeños, entresuelito, cuarto baño y servicios, servidumbre. Informan: Goizueta. F-3937. Precio 3 veces rebajado. A2

3ra. ESQUINA a A. Casita antigua con sala, 2 cuartos, patio y baño. Precio: $15.00 También tengo una habitación con baño privado en la calle 10 esquina a 13. Precio $8.00. Informan: Goizueta. F-3937. A2

17 No. 480 ENTRE 10 y 12. Hermosísimos y frescos bajos compuestos de jardín, portal, sala, antesala, recibidor, 3 habitaciones, baño intercalado, comedor, cuarto y servicios servidumbre, lavadero, patio y traspatio. Precio rebajadísimo. Informan: Goizueta. F-3937. A2

VEDADO: A UNA CUADRA de 23 y 12. 14 y 21 y 16 y 18, casas sala, comedor, 3 cuartos y servicios y cuarto de criados, de $18.00 a $30.00. Informes, en 16 número 184, apartamento 105, Tomás. A-2

SE ALQUILA: CALLE O. número 8, edificio «Ilofo», un piso con muchas comodidades; tiene garage y elevador. Puede verse a todas horas. Informes, en la misma. A-2

COMODOS BAJOS, H. número 227, entre 23 y 25, sala, comedor, 3 cuartos, baño intercalado, pantry, cuarto, servicios criados y garage. Llave, en 223. Informes, en 25 número 268, entre D. y E. A-2

VEDADO: BAÑOS 46, entre 19 y 21, altos modernos, 5 habitaciones y demás comodidades, con o sin garage. $55.00. $50.00. M-2863. F-6635. A2

CHALET DE 3 plantas. Se alquila en la calle «F». Por su decorado interior. Propio para Embajadas, Legaciones o persona acomodada. Informe: Dr. Trémols, edificio «Larrea», Aguiar y Empedrado. A2

CALLE B número 189 entre 19 y 21, Vedado, moderno chalet, jardín, portal, recibidor, sala, comedor, pantry, 5 habitaciones, 2 baños, cuarto y servicios de criados, garage para dos máquinas. Llaves en la misma al fondo. Informes. Obispo 16. A-6420. A2

EDIFICIO CALLE H. número 184, entre 21 y 23, Vedado, modernos pisos al estilo americano, con todo confort, para familias cortas. Alquiler razonable. Informes, el portero. A2

ALQUILO MODERNOS bajos, 11 número 269 entre E y D, Vedado, 4 dormitorios, con closet, comedor, baño intercalado, pantry, 2 cuartos criados y garage. Informes: Obispo 16. Verse de 9 a 11 y 2 a 5. A2

VEDADO. ALQUILO casa en $35. Sala, comedor, hall, cuatro cuartos, baño, servicio criados. Véase de 8 a 12 y de 4 a 6. Calle 23 esquina a 6. Teléfono FO-7327. A2

ALQUILERES

A-2 Vedado y Príncipe

PASEO 271 ENTRE 27 y 29, bajos, sala, saleta, cinco cuartos, dos baños, garage, cocina, repostería, jardín. Informes: F-3440. A-2

ALQUILO: EN TERCERA, entre E. y F., Vedado, chalet moderno, con portal, hall, sala comedor, cocina y cuarto de criados, con servicios en los bajos y cuatro habitaciones, dos baños y terraza, en los altos. Informes: Manzana de Gómez 240. Telf. A-4893. A-2

ALQUILO: VEDADO, Calzada esquina a 14, bajos, con portal, sala, comedor, 3 habitaciones, baño, servicios de criados. Llave en los altos. Informes: Manzana de Gómez 240. Telf. A-4893. A-2

VEDADO, PRECIOSO
Tercer piso, moderno, decorado, sala, recibidor, hall, cuatro cuartos, baño intercalado, comedor, cuarto y servicios criados, cómoda escalera. Precio situación. M. esquina 27. Llaves: 27 núm. 23. F-3871. A-2

SE ALQUILAN LOS HERMOSOS altos de B. y 15, número 141, a una cuadra del Colegio La Salle, con terraza, sala, saleta, comedor, pantry, cuatro habitaciones, dos baños, cocina y calentador, cuarto de criados y despensa. Informes: F-1175. A-2

8 NUMERO 173, ENTRE 15 y 17, Vedado: Alquilo casa compuesta la planta baja, jardín, garage para 2 máquinas, entrada al primer piso, un salón grande, 3 cuartos criados, hall, cocina, despensa y subida criados al primer piso. Primer piso: sala, recibidor, 5 cuartos, 2 baños, comedor, hall, pantry. Segundo piso: 4 cuartos y baño. Precio: $110.00. Informes: Bufete de Arellano. M-3936. A-2

VEDADO: ALQUILO $34.00, altos recién pintados. Calle 27 número 94, entre D y E., acera brisa, cerca colegio Luz, con 5 cuartos, etc. Llaves, bajos. Dueño: F-5471. A-2

ALQUILO EN 27 Y O. altos modernos, con terraza, sala, 4 cuartos, baño, comedor, cuarto, servicios de criados. Informes: U-1674. A-2

ALQUILO VEDADO H entre 15 y 13, número 139. Casa moderna, jardín, portal, traspatio, seis habitaciones, baños intercalados, sala, comedor, pantry, cocina, garage. Informes al lado 15 y H. A-2

20 NUMERO 21, ENTRE 15 y 17, Vedado; Alquilo la planta baja, compuesta jardín, portal, sala, 3 cuartos, baño intercalado comedor, cocina, cuarto y servicios criados y patio al fondo. Precio: $28.00. Informes: Bufete de Arellano. M-3936

SE ALQUILA: 25, NUMERO 347, bajos, moderna, entre A y Paseo, 3 cuartos, baño intercalado, cuarto, servicios criados. Verse, 1 a 5. F-3646. A2

ALQUILO: VEDADO. Calle 17 número 375. Lugar céntrico. Construcción moderna. Apartamentos muy ventilados, con luz, agua, servicios, limpieza. Casa seria. Precios ocasión. Telf. F-3782. A-2

A-3 Cerro y Palatino

SE ALQUILA EN LA CALZADA del Cerro número 873, entre Churruca y Primelles, dos altos, acabados de fabricar, uno con sala, comedor, tres habitaciones, baño intercalado y cocina y otro, con sala, comedor, dos habitaciones, baño intercalado y cocina. Precios módicos. Informes, en la misma. A-3

SE ALQUILA LA CASA Primelles 16, Cerro, a una cuadra del Paradero, compuesta de portal, sala, recibidor, 5 cuartos, baño completo, patio y traspatio. Llaves e informes la misma. A-3

ALQUILO CASA en lo mejor del Cerro, La Rosa y Santa Catalina, con sala, comedor, 2 cuartos, cocina, baño y patio. Informes: I-7211 I-7589. A-3

A-4 Marianao y sus Repartos

LA SIERRA: 5 ENTRE 2 y 4, inmediata ómnibus y tranvías. Alquilo $40.00, moderna casa una planta, jardines, portal, sala, hall, 3 cuartos familia, 2 criados, baño, comedor, pantry, garage. Llave al lado. A-4

HERMOSO Y COMODO chalet. En la calle 12 entre 8 y 9 de la Ampliación del R. Almendares. Alquilo este espléndido chalet, garage para dos máquinas. Informes: Telf. FO-1747. A-4

SE ALQUILAN EN $60.00 casa en Miramar 2 y 3ra. 5 cuartos, 2 baños y demás comodidades. Garage para 2 máquinas y 2 habitaciones para criados con su servicio independiente. Véala de 3 a 6 p. m. Informes I-6125. A4

ALQUILO: DOS CASAS recién construídas, compuestas 3 habitaciones, sala, comedor, baño intercalado, agua caliente, portal y patio. $15.00 cada una. Avenida de Columbia y Lanuza, (Almendares. FO-2676. A-4

ALTURAS DE ALMENDARES: Alquilo casa nueva. Avenida de La Tropical número 24, entre Avenida de La Paz y Avenida Almendares. Telf. FO-1430. A-4

ALQUILO. CALZADA Columbia entre Varela y Godínez, con jardín, portal sala comedor tres habitaciones, baño garage: $28. Infórmese: F-3959. A4

MARIANAO
En $25.00 se alquila la casa de construcción moderna, General Lee 37-D. compuesta de portal, sala, 3 cuartos grandes, comedor, baño intercalado, cocina y servicios para criados. Infórmes y la llave en el jardín «El Clavel». General Lee y San Julio. Telfs. FO-7029 FO-7238. A-4

REPARTO COLUMBIA: Alquilo chalet, Buena Vista entre Lanuza y Miramar, a una cuadra del tranvía de Marianao. Alquiler económico. Espléndida residencia para familia de gusto, jardín portal, sala, 3 habitaciones, regio comedor, baño intercalado, cocina fresca, garage, patio, cuarto criados. Puede verse a todas horas. M-4834. Precio :25 pesos.

BUEN RETIRO
Avenida de Columbia y Calzada Real de Marianao, frente a la línea. casa moderna, jardín portal, sala, comedor, saloncito, 3 habitaciones; otra chica, baño, amplia cocina, celosía cubierta, patio y garage para 2 autos $35.00. Más informes: Gerardo Mauriz. FO-7815 M-7586, Empedrado 30. A-4

CALLE L. ENTRE 10 y 12, Reparto Almendares, tranvías Vedado-Miramar, casa jardín, portal, sala, 3 cuartos, comedor corrido, baño, garage, 2 cuartos criados. Informes: Telf. FO-1242. Llave al lado. A-4

AVENIDA 9, ENTRE LAS CALLES 6 y 7, Buena Vista, Marianao: Se compone jardín, portal, sala, comedor, 4 cuartos, 2 baños, pantry cocina, cuarto y servicios criados, garage para una máquina. Precio: $48.00. Informes: Bufete de Arellano. M-3936 A-4

A-5 J. del Monte y La Víbora

SE ALQUILA ESQUINA, Campa y Luisa Quijano, preparada para bodega y café, con armatostes, vidrieras de lunch y cigarros, etc. Se da muy barata. Véala. Informes: R. Gutiérrez, Amargura 23, segundo piso. A-5

ALQUILO FRESQUISIMOS altos, compuestos de terraza, sala, 4 cuartos, hall, comedor, baño, cocina, cuarto y servicios de criados, situados en Avenida Morell número 19, casi esquina a Luz. Loma de Chaple. Las llaves en los bajos. Precio: $40.00. Informes: Pedro Sabí. Obispo 16. Telfs. A-8065 y F-6384. A-5

SE ALQUILAN EN ARMAS 123, magnífica casa, compuesta de sala, recibidor, dos habitaciones, comedor al fondo, cocina y baño completo. Más informes: Ramón G. Fernández. U-1157. A-5

ALQUILERES

A-5 J. del Monte y La Víbora

SE ALQUILA LA CASA Jesús del Monte número 213, entre Arroyo Maboa y Puente Agua Dulce, con portal, sala, comedor, cuatro cuartos y patio. Llaves, barra enfrente. Informes: M-3741. A-5

VIBORA: CASA LINDA, moderna, cerca Nuestra Señora de Lourdes, José Luz Caballero y Milagros, sala, comedor, siete cuartos, baños, garage, jardín, terraza. F-5557. A-5

SE ALQUILA: PAMPLONA 21-A., sala, comedor, tres habitaciones, cuarto baño, cocina, patio y azotea. Llave en la carnicería. Informes: X-1396. A-5

SE ALQUILA LA BONITA casa, Juan Bruno Zayas, entre Milagros y Libertad, (sin número), jardín, portal, sala, 3 cuartos, baño intercalado, comedor, cuarto criados, cocina, pantry y garage. Para verla, de 3 a 5. Informes: San José número 49. A-5

LAGUERUELA 3½
Entre Calzada y Agustina, a una cuadra del parque, moderna, jardín, hall, gabinete, 4 habitaciones, baño intercalado, bonito patio al fondo, servicios criados. Entrada independiente. Verla, de 1 a 5. X-3240. A-5

LINDA CASA. $15.00. Jardín, portal, sala, tres habitaciones, amplio hall, lindo comedor, amplia cocina, entrada independiente, pintada muy linda en colores. Dolores 60, entre Porvenir y Octava. Los carros y guaguas a media cuadra. Para verla de 2 a 5. A5

ESTRADA PALMA 82, esquina Concejal Veiga Víbora moderno chalet jardín portal recibidor, sala, vestíbulo, comedor decorado, pantry, 6 habitaciones 3 baños, cocina dos cuartos criados y servicios, garage para 3 máquinas. Llaves la misma. Informes: Obispo 16. A-6420. A5

MILAGROS B., CASI esquina Jesús del Monte sala, comedor, tres cuartos, baño y patio. Informes: Obispo 16. A-6420. A5

SE ALQUILA CHALECITO de mampostería, de dos plantas, en Juan Delgado número 155, entre Carmen y Pocito. Llave al lado. Informes: I-3033 U-6717. A-5

ALQUILO HERMOSOS altos, Jesús del Monte 74, $27.00, sala, saleta, cuatro cuartos, cerca Quinta de Dependientes. La llave, bajos. Informes: Bernaza 23, tintorería. A-5

DIEZ DE OCTUBRE 335-A., esquina a Pamplona, sala, comedor, saleta al fondo, 5 cuartos, (uno de criados), patio, traspatio, frutales, baño. Llaves: 337. Precio: $30.00. Informes: A-5418.

GERTRUDIS 29, ESQUINA Segunda, portal, sala, saleta, 3 cuartos, hall, agua abundante, garage, doble servicios sanitarios. Llave 31. Informes: A-5418. Precio: $25.00. A-5

CONCEPCION NUMERO 66 a dos puertas de Lawton, cómoda y fresca casita, 3 habitaciones, servicios y luz, tranvías y guaguas, por el frente. Dueño, en los altos. A-5

SAN FRANCISCO NUM. 70,
Se alquila hermosa casa, San Francisco número 70, Víbora, compuesta de sala, saleta y 3 cuartos y comedor al fondo baño y cocina y cuarto de criados, con patio y traspatio. A precio de situación. Informes en la misma de 2 a 5. X-1897. A-5

SE ALQUILA la hermosa casa Revolución 55 entre O-Farrill y Avenida de Acosta, se compone de portal, sala decorada, 3 habitaciones, baño intercalado, comedor al fondo, patio, llave al lado, más informes: teléfono I-6015. (Precio $20). A5

LUZ CABALLERO 14, entre Carmen y Vista Alegre, fondo Maristas, lujosos altos, terraza, sala, tres cuartos, baño, hall, comedor, cuarto y servicios criados. Llave al fondo. Telf. A-0108. A-5

SANTA CATALINA 23 Víbora: Se alquila una casa compuesta de sala, comedor, 3 cuartos, servicios, cocina y patio. Precio: $23.00. Informes: Bufete de Arellano. M-3936. A-5

A-6 Luyanó

VELAZQUEZ Y CONCHA: Se alquilan altos y bajos, compuestos de sala, comedor, tres habitaciones, baño magnífico y cocina. Se dan baratísimos. Informes: Telf. U-1157. Ramón G. Fernández. A-6

SE ALQUILAN: EN CONCHA y Guasabacoa, bajos modernos, con portal, sala, dos habitaciones, cocina y baño, desde $15.00. Manzana de Gómez 240. Telf. A-4893. A-6

PEREZ 10. CASI ESQUINA a Concha, preciosos y ventilados altos, zaguán, dos terrazas, cuatro cuartos, comedor y baño lujoso. Llave, enfrente número 11. Telf. A-0108. A-6

ALQUILO ESPLENDIDA CASA, M. Pruna 117, próxima a los tranvías, esquina Tres Palacios, Luyanó, sala, saleta, comedor, 3 cuartos, garage, jardín y traspatio. Precio módico. Informes: Neptuno 113. M-1774.

A-7 Sto Suarez y Mendoza

ALQUILO SERRANO núm. 34, sala, recibidor cuatro cuartos, baño intercalado gran patio, garage, cuarto chofer y demás servicios. Puede verse de 2 a 6 de la tarde. Informan: U-4776. A7

ALQUILO O VENDO casa, jardín, portal, sala, 3 cuartos, baño completo, cocina, galería, cómodo cuarto de criados y servicios, garage. D. Strampes 10, entre General Lee y Lacret, Santos Suárez. Alquiler: $25.00. La llave en la bodega. Informes: Corrales 9. M-4787. A-7

SANTOS SUAREZ: Estrada Palma 181, esquina Goss, jardín, portal, sala, hall, comedor, tres cuartos, uno alto, garage, baño intercalado. Verla todas horas. Alquiler situación A-7

SE ALQUILA: San Bernardino 23, entre Flores y San Benigno, sala, tres habitaciones, baño intercalado, comedor al fondo cuarto y servicios criados, garage. Informes: U-1896

DUREGE 55, ENTRE CORREA y Santa Irene, lindos altos, sala, saleta, cinco cuartos, servicios criados. Llave en los bajos. Ofrezca lo que pueda. Telf. A-0108. A-7

A-9 Guanabacoa y Cojímar

GUANABACOA: ALQUILO casas reedificadas, Lebredo 4, sala, recibidor, saleta, 6 cuartos bajos, 4 altos, servicios completos, $39.00; Bertemate 7 y medio, sala, saleta, 4 cuartos bajos, 3 altos, servicios completos, $15.00; Cadenas 21 y medio, pegada Plaza, sala, saleta, 3 cuartos, servicios, $15.00. Llaves, esquina. Telf. U-5636. A-9

W Arrendamientos

FINCA RUSTICA: A la salida de Arroyo Arenas y frente a Bustamante. Se alquila la quinta de recreo, «Villa Esperanza». También se vende. W.

ARRIENDO FINCAS, 10 minutos Víbora, en carretera, 2 caballerías, buena tierra, palmar, árboles frutales, pozos, cañada; inmejorable para crías o vaquería; otra 1½ con buena casa de vivienda Informan: Jesús del Monte 769. W

B-1 Casas-Apartamentos

SE ALQUILA: Un apartamento y una habitación, en ambas casas. Se puede guardar una máquina. Precio de situación. Calle 9 número 46, entre F. y Baños, Vedado. B-1

ALQUILO: EN CASA NUEVA de apartamentos casitas independientes, con sala, cuarto, cocina, baño completo y patio. Hay teléfono y mucha moralidad. Precio situación. Maloja 87, entre San Nicolás y Manrique. B-1

ALQUILERES

B-1 Casas-Apartamentos

PARA DOS FAMILIAS o cuatro apartamentos, separados. Alquilo entrada Vedado, calle 11 esquina a piso alto, moderno, ocho cuartos con baños, demás comodidades. garage F-2124 M-2863. B-1

APARTAMENTOS: PAULA número 12, con sala, comedor, dos habitaciones, baño completo de lujo, cocina y todo confort. Muy frescos. Desde $16.00 a $20.00. Informes: M-1921. B-1

GALIANO 57, ESQUINA Concordia primer piso, apartamento 1, una o dos magníficas habitaciones, con anexo, vista calle, $9.00. Familia decente. Con o sin asistencia.

B-2 Naves y Locales

LOCAL PARA Establecimiento. Se alquila, en la calle de Galiano 88, entre San José y San Rafael, con vidrieras y armatostes. Sedería «La Elegancia». Informes, en la misma. B-2

SE ALQUILA LOCAL, bodega con enseres, en buen barrio. Se puede ver, de 9 a 12 y 2 a 5. 22 y 17, Vedado. B-2

SE ALQUILA espléndido local, próxima a desocuparse, propio para almacén en Bernaza No. 44, entre Muralla y Teniente Rey, lugar de intenso tráfico comercial. Casa moderna con piso de granito. Informan en Aguacate No. 104, bajos Teléfono A-9414. B2

SE ALQUILA EN LA CALZADA del Cerro número 873, entre Churruca y Primelles, una nave de 300 metros cuadrados, sin columnas interiores, propia para industria o establecimiento. Precio de situación. Informes, en la misma. B-2

PARA INDUSTRIA o comercio, Alquilo $25.00, Acosta 95, altos, salón corrido, sin columnas, 150 metros. B-2

ALQUILO: HERMOSA esquina para establecimiento, Cárdenas 53, bajos, esquina Gloria. Admito proposiciones. Llaves 57, al lado, altos. Informes: Bernaza 23. tintorería. B-2

ATENCION BARBEROS: Alquilo el local de barbería, en la calle 17 y 12, Vedado. Informes, al lado, café. F-6035. B-2

MERCADO DE TACON. Casilla 28 por Galiano. Se alquila completa, con bajos, entresuelos, principal y azotea. $85.00. Informes: Obispo 53. M-6917. B-2

SUAREZ 5, ENTRE MONTE y Corrales, nave propia para almacén. $40.00. Informes: Obispo 53. M-6917. B-2

CUBA 27, ENTRE Empedrado y O-Reilly, espaciosa nave, con local para oficinas, en los altos. $150.00. Informes: Obispo 53. M-6917. B-2

MERCADERES 43, entre Teniente Rey y Muralla, nave propia para depósito, $60.00. Informes: Obispo 53. M-6917. B-2

LOCAL ESQUINA MUY BARATO Zulueta 71 esquina Dragones, adaptado para establecimiento, alquilo todo o parte. Informes: U-3810 o en la misma de 2 a 4 p. m. B2

PADRE VARELA 66
Local propia para establecimiento con dos habitaciones y servicios. Precio $50. Informan: F-2134. B-2

ALQUILO ESPLENDIDO local, propio para comercio, Galiano esquina Animas, tiene seis vidrieras por los portales de Galiano. Muy barato. Informes: "La Perla", Animas núm. 84. B-2

SE ALQUILA LOCAL, propio para dulcería, en Acosta y Compostela. Informes: Reina número 55, altos. M-2122. B-2

SE ALQUILA HERMOSO local, en San Miguel 133, propio para industria o comercio. Informes: Reina número 55, altos. M-2122. B-2

ALQUILO LA ESQUINA de la casa Virtudes número 152, esquina a Oquendo, propia para comercio. Informes: Animas 84, "La Perla". B-2

ALQUILA LOCAL con entrada por dos calles, propio para comercio o industria. Concha y Reforma, muy barato. Informan M-3307; llave al lado fonda.

SE ALQUILA: La espaciosa nave de Zapata 26, entre Basarrate y Mazón, con puertas por Valle. Se dá barata. Llaves al lado, en la funeraria. Informes: M-3741.

LOCALES COMERCIO

Velázquez y Cueto, local espacioso propio para establecimiento con servicios ....
Cerro 562. casi esq. a Palatino, Local amplio, con dos vidrieras al frente y vivienda al fondo
Inquisidor esq. a Sol, locales propio para café, barbería, etc. ....
Cerro y Colón, amplio local, casi en la esquina del cruce de la Carretera de Cacahual con el Cerro ....
Dragones No. 12 esq. a Amistad
Genios y Morro ....
Cárcel 15 ....
Vigía y Cerrada, casa y terreno Grande ....
Neptuno 33 entre Industria y Amistad, con dos vidrieras de exhibición ....
Subirana y Peñalver, con vivienda ....

M-2096 A-4358 M-6263

SE ALQUILA LOCAL propio para barra, café o dulcería, en Zanja esquina a San Nicolás. Informes: Reina número 55, altos. M-2122. B-2

SE ALQUILA EN AGUACATE número 74, local propio para establecimiento de fonda, dulcería o barbería. Informes: Reina 55, altos. M-2122

ALQUILO: EN LUZ Y OFICIOS, local de esquina, propio para establecimiento con varias divisiones y servicios. Informes: Manzana de Gómez 240. Telf. A-4893. B-2

ALQUILO: O-REILLY 106 y 108, edificio cuatro plantas, antigua casa Harris Bros, entrada por O-Reilly y por el fondo. Informes: Manzana de Gómez 240. Telf. A-4893. B-2

SE ALQUILA LA ESQUINA de Justicia y Herrera, para bodega, con sus armatostes y enseres. Muy barata. Informes. en la misma, de 9 a 11.

SAN PEDRO Núms. 24 y 26
Se alquila el local bajo, derecha de esta casa, preparado para comercio u oficinas de Agentes de Aduana, etc. Las llaves al lado. Informes: Dr. Arturo A. Vázquez. San Pedro número 6. A-9619. B-2

MONTE 297: CAFE-LECHERIA, todo de lujo, lado cine «Violeta», Cuatro Caminos. Se vende con contrato o admite socio mitad. Buen negocio. Jóvenes ambiciosos. Informes: M-3936

OFICIOS 112 ESQUINA a Mercaderes. Se compone de un salón grande, propio para bodega o establecimiento, 2 cuartos, patio, cocina y servicio. Precio: $33.00. Informes: Bufete de Arellano. M-3936. B-2

B-3 Departamentos

GERVASIO 96, ESQUINA Neptuno. Departamentos para familias, baratos, cómodos, con cocina, baño y servicios en los mismos. Informes, el encargado. B-3

DEPARTAMENTOS MODERNOS, sala, comedor, cuatro habitaciones, baño, cuarto criados, 19 número 434, cerca Colegio Teresiano; sala, dos cuartos, comedor, y baño, 17 número 536. Telf. F-5557. B-3

B-4 Habitaciones

EN OFICIOS NUMERO 10, hay habitaciones muy baratas, grandes, frente a la calle, a $8.00 y $9.00; interiores, grandes, a $6.50, y para hombres solos, desde $4.00. También hay un local para comercio o taller. Barato. B-4

M.E.C.D. 2016

ALQUILERES

Habitaciones

B-4

EN LINDO CHALET, señora viuda, alquila linda, fresquísima habitación independiente a señoritas o caballeros, pudiendo vivir como en familia, si desean, Reparto Mendoza, Milagros 37. Telf. I-5192. B-4

PUNTO CENTRICO: Alquílase habitación muy fresca, a una o dos personas. Precio: $8.00. Luz y teléfono. Malecón 31, altos. B-4

ALQUILO HABITACION con lavabo agua corriente, hermoso baño, agua caliente, al lado, muebles, comida si desean. Baratísima. Casa familia. Reina 6. Ultimo piso. Telf. M-9209.

CASA PARTICULAR: Alquilo habitación con teléfono, luz, comodidades, derecho recibidor, personas de moralidad, con comida, matrimonio, $26.00, si lo desea. Animas 136, altos. A-5368. B-4

GANGAS

Cárcel No. 15	$ 5
Castillo No. 62	$ 3
Cerro No. 561	$ 3
Cerro 817 esq. a Sta Teresa	$ 3
Concepción No. 56	$ 7
Cuarteles 20	$ 4
Cuba No. 1 y 3	$ 4
Cruz del Padre 2-6	$ 3
Damas 78	$ 9
Desamparados No. 52	$ 8
Dragones 90	$10
Flores y San Bernardino	$ 3
Infanta y Maloja	$ 4
Lealtad No. 155	$ 4
Mercaderes No. 9	$ 5
O'Reilly No. 13	$ 5
O'Reilly 72	$ 5
Palatino 15	$ 4
Peñalver No. 116	$ 6
Revillagigedo No. 70	$ 4
San Bernardino 93	$ 3
San Ignacio No. 25	$10
San Rafael No. 174	$ 5
Velueta No. 32	$ 4
Zanja No. 111	$ 5

M-2096 A-4358 M-6263

EDIFICIO
CARREÑO
MARINA E INFANTA

HABITACIONES
DEPARTAMENTOS
CON Y SIN MUEBLES

VAYA Y OFREZCA
LO QUE PUEDA

QUEREMOS LLENAR
M-2096 U-6066

BERNAZA 62, ALTOS. Habitaciones propias para hombres solos a $5.00.

ALQUILO: HERMOSA habitación ventilada, muy clara, prefiero persona sola o con niña o niño, $6.00, con luz en casa de matrimonio. Informes: U-2239. B-4

SOL 85, ESPLENDIDAS habitaciones y departamentos con luz y agua, desde $8.00 a $14.00. Edificio moderno y casa de moralidad. Informes, la encargada. B-4

LA MEJOR

y más barata casa para familias. Espléndidas habitaciones, agua caliente, elevador e inmejorable comida. Admiten abonados al comedor. Precio situación. Muralla e Inquisidor. Telf. A-1811 B4

HABITACION PARA HOMBRES solos a $8.00. La más fresca y cómoda de la Habana, con balcón a la calle, San Lázaro 247, altos, frente a la Estatua de Maceo. B-4

B-5 Casas de Huéspedes

REINA 83. Casa de huéspedes «La Matancera», esquina a Manrique. Alquilo habitaciones y departamentos con vista calle, servicios, baño. Buena comida. Precio, de lo más reducido. Telf. A-0238. B-5

HOSPEDAJE EXCLUSIVO para señoras y señoritas, por 40 centavos diarios, casa comida y teléfono. Moralidad y confianza y colocaciones si desea. Gervasio 130, entre Zanja y San José. B-5

B-6 Hoteles

IDEAL ROOM
PRADO 93-B., (POR PASAJE)

Hotel frente Capitolio. Tenemos apartamentos y habitaciones, baño agua caliente, muebles y todo servicio. Limpieza esmeradísima. Precios con comida, para matrimonio, desde $1.00. Visítenos no perderá el tiempo. No se admiten señoras que no sean de moralidad B-6

HOTEL "PRADO"

Media cuadra del Parque Central, regias habitaciones, con vista a Prado. Espléndido servicio de comidas. Elevador permanente. Precios muy reducidos a familias estables y viajeros del Interior. Prado 85.

LA DIRECCION GENERAL DEL HOTEL HARDING

Siempre cumpliendo sus ofrecimientos tiene gran satisfacción al informarles a todos los señores interesados por residir en nuestro Hotel, los cuales ya han reservado habitaciones, que pueden pasar por esta casa a cerrar sus contratos, pues tenemos tres habitaciones que ofrecerles.

NUESTROS PRECIOS SIGUEN SIENDO LOS MISMOS, O SEA PARA MATRIMONIOS O DOS PERSONAS

Habitación con baño privado y sucu... comida,

TODO POR:
$35

MENSUALES ES ALGO MUY INCREIBLE

Claro está, que estos precios sin precedentes, los hemos podido mantener gracias a nuestra cooperativa, a nuestros inigualados servicios, el confort con que aquí se vive, que da la impresión de una residencia particular, y el gran grado de seriedad y moralidad de esta casa, son factores que no se obtienen más que con una perfecta organización.

Nuestra cocina está dirigida por un experto ex cocinero de Palacio.

Nuestra mejor propaganda de hoy, son los señores inquilinos residentes. Elevador, camarero, agua fría y caliente día y noche al servicio de los señores huéspedes. Ropa de cama, jabón para el baño, todo por cuenta del Hotel. Informes: el administrador ...

THE SAVOY

F Y 15, VEDADO
TELF. F-6616

Situado en un lugar alto del Vedado, con fácil y frecuente comunicación con la Ciudad y Repartos; rodeado de jardines, con 600 metros de hermosos portales. Las habitaciones tienen ventilación directa, teléfono, closet y baño particular, con agua fría y caliente. Precios módicos, incluyendo tres excelentes comidas, bien seleccionadas, al servicio en mesas separadas, para cada familia. B-6

HOTEL "EDISON"

Neptuno 5, frente Parque Central. A-9041. El Roof Garden más fresco. La mejor cocina, a cargo del dueño. La mejor situación. Los mejores precios. Agua fría y caliente. Elevador permanente.

SE SOLICITAN

S-1 Criadas y Criados

SE SOLICITA muchacha blanca para limpiar y que sepa algo de cocina. Dormir fuera. Corrales No. 2-E. Primer piso. S1

S-2 Cocineras y Cocineros

SOLICITO ESPAÑOLA para cocinar y ayudar limpieza para matrimonio, que duerma en la colocación. Pagan $12.00. Real y San Celestino, al lado de la bodega, por San Celestino, Marianao. Muy cerca del Puente La Lisa. S2

SOLICITO MUCHACHA para cocinar y ayudar limpieza para matrimonio, que duerma en la colocación. Pagan $12.00, Real y San Celestino, al lado de la bodega, por San Celestino, Mariano. Muy cerca del Puente La Lisa. S-2

S-11 Agentes y Socios

SE SOLICITA SOCIO con $400.00, para negocio bueno, que puede administrar, puede producir $200.00 mensuales. Escribir iniciales A. B. C., Departamento Anuncios Clasificados, DIARIO DE LA MARINA. S-11

S-12 Solicitudes-Varias

DESEO ENTRAR en sociedad, en fonda, restaurant o casa de huéspedes. Muy práctico en el negocio y excelente cocinero y repostero. Especial estilo americano. Informes: A-9427. S-12

SE SOLICITAN PERSONAS

Que padezcan de las siguientes afecciones: eczema seca ya sea lisa o escamosa, reciente o antigua, lesiones úricas dolorosas o infectadas, eczema supurada o con inflamación, eczema exfoliante, eczema berrugoide, eczema marginado, eczema tonsurante, eczema parasitaria, eczema indolora o con dolor y picazón, eczema endurada, eczema pequeña o de gran extensión, afecciones de pocos meses o de varios años y rebelde a todo tratamiento, herpes, sarna, picazones locales o generalizadas por todo el cuerpo, llagas y úlceras crónicas, caspa seca o supurante del cuero cabelludo, tiña pelada, caída del cabello sin causa aparente, encías sangrantes, mal olor de la boca, mal olor de las axilas (sobaco), grietas, picazones y mal olor de los pies, barros, acné, de la espalda y de la cara, y especialmente linfangitis, para darles muestras gratis de ACETOLIA ROBAINA. Infanta núm. 59 (entre Carlos Tercero y Estrella) Telf. U-4000. Aunque usted no necesite «Acetolia» no olvide recomendarle este anuncio a las personas que la puedan necesitar, que tal vez con esta pequeña cortesía les haga un gran favor. Enviaremos muestras gratis por correo al recibo de 6 ctvos. (seis centavos) en sellos. S12

VENDEDORES: SE NECESITAN personas aptas para vender a comisión Quesos, Huevos y Mantequilla. Informes: Sr. Piñol, Amargura 12, bajos. S-12

AGENCIAS DE COLOCACIONES

«LA MILAGROSA»: M-5241. Ofrece cocineras y criadas del país y extranjeras, de ambos sexos, con referencias; cocineros, criados de mano, camareros, choferes y mensajeros. X.

LA AGENCIA de Colocaciones «Márquez». F-3038. La que le facilita a usted cualquier clase de empleado que necesite, de ambos sexos, del país y extranjeros, con referencias y rapidez. Se trasladó a Calle 21 y 8, Vedado. X.

"LA MATANCERA"

A-7749: Sirve rápidamente cocineras, criadas, toda clase de servidumbre y empleados de ambos sexos, con referencias. Calle Sol 111. Servicio permanente, a todas horas. X

«LA INTERNACIONAL». M-2579. Servicio diario. I-5620. Diario y nocturno. Ordenes para toda clase servicios y trabajos, arrendamientos de casas, etc. Servicio rápido. Progreso 23, entre Monserrate y Villegas. X.

SEÑORA: ¿POR QUE no llama al A-3070? Si así lo hace, la servirán en el acto, mandándole la criada que necesite. Establecidos hace más de 25 años. Agencia de Mr. Beers. X.

SE OFRECEN

O-1 Criadas y Criados

DESEA COLOCARSE una joven española para los quehaceres de una casa. Teléfono F-1661. O1

JOVEN ESPAÑOLA desea colocarse de criada de manos o manejadora; tiene referencias, sin pretensiones. Teléfono U-6640. O1

JOVEN ESPAÑOLA, desea colocarse de criada de mano, lava y plancha ropa fina, sirve a la mesa, es formal; tiene referencias y cumple con su obligación. Telf. U-8239. Consuelo.

UNA MUCHACHA ESPAÑOLA, desea colocarse para cuartos, zurce bien, o para todos los quehaceres de casa chica y entiende un poco de cocina. Telf. F-1771. O-1

JOVEN ESPAÑOLA muy seria y ordenada, se coloca para criada de mano o habitaciones; cumple bien con su obligación. Telf. A-7114.

DESEA COLOCARSE muchacha española, para criada de mano o cuartos, es trabajadora, sin pretensiones y tiene referencias. Telf. A-1727.

SE DESEA COLOCAR una muchacha española, para cuartos o comedor. Informes: F-5152. O-1

DESEA COLOCARSE una señora de mediana edad, para criada o manejadora; entiende algo de cocina, tiene referencias y va al campo. Conde 4. Informes: M-4212. O-1

JOVEN ESPAÑOLA desea colocarse, para criada de mano, sabe lavar y planchar ropa fina; tiene referencias. Informes: I-7593. O-1

SE DESEA COLOCAR una joven peninsular, de criada de mano o manejadora; entiende algo de cocina. Telf. FO-1465. O-1

DESEA COLOCARSE española fina, para habitaciones o por horas; otra para cocinar y limpiar, si es casa chica; recomendaciones, las que deseen. Telf. A-6134. O-1

SE OFRECE MUCHACHA española, sirve bien comedor, entiende un poco de cocina; otra sabe coser muy bien, cortar algo, lavar y planchar; salen a Repartos y las dos buena presencia y referencias. Telf. M-7122.

DESEA COLOCARSE una joven española para criada de manos o cuartos, tiene buenas referencias de donde ha estado. Teléfono A-1933. O1

CRIADO ESPAÑOL, con referencias de buenas casas, sabe todo servicio fino de comedor. Informes: Telf. X-3039. O1

SE DESEA COLOCAR una muchacha española, criada de manos, cuartos, comedor. De confianza. Va a los repartos; tiene buenas referencias y quien responda. Telfs. M-4481, M-4167.

MUCHACHA ESPAÑOLA. Desea colocarse para los quehaceres de matrimonio solo o habitaciones, sabe coser y cortar. Tiene buenas deferencias. Informes: F-6260. O1

SE DESEA COLOCAR joven española para criada de mano o manejadora; tiene referencias. Telf. FO-2195.

SE DESEA COLOCAR una española para cocinar y limpiar, sabe cumplir con su obligación; lleva tiempo en el país y tiene recomendaciones. Telf. M-9386. O-1

DESEA COLOCARSE criado de mano peninsular, joven, experimentado en todo esmerado servicio, sin pretensiones y con referencias de buenas casas. Telf. A-4792. O-1

PARA CRIADA DE MANO o manejadora, se ofrece una muchacha española, con buenas referencias. Informes: A-4071. O-1

SE OFRECE CRIADA española, sabe servir muy bien a la rusa, ha trabajado en buenas casas, donde tiene referencias, también sabe lavar y planchar muy bien. A-3806. O-1

SE OFRECEN

O-1 Criadas y Criados

SE OFRECE CRIADA DE MANO española, sirve muy bien a la rusa; también sabe lavar y planchar ropa fina; tiene excelentes referencias; otra de cuartos, sabe coser muy bien. Telf. A-3343. O-1

DESEA COLOCARSE una española de criada de cuartos o comedor, es de mediana edad, tiene referencias, teléfono F-5115. O1

SE DESEA COLOCAR una joven española, para limpiar o cuartos, sabe cumplir con su obligación. No menos de $10.00. I-7453. O-1

JOVEN ESPAÑOLA desea colocarse para limpieza y otros quehaceres, es fina y sabe servir a la rusa. Informes: Telf. U-3588. O1

SE DESEA COLOCAR una joven española, para limpieza o para cocinar, a corta familia; tiene referencias. M-1497. O-1

OFRECESE ESPAÑOLA, 35 años, para criada de cuartos, costurera, es trabajadora, formal. Referencias: Dr. Giberga, Hotel «Savoy», Vda. de Nadal, Sra. Fernández, 4 años. Carmen. A-3070. O-1

UNA JOVEN ESPAÑOLA desea colocarse para criada de cuartos o comedor, no le importa manejar y tiene referencias Telf. M-6272. O1

SE DESEA COLOCAR una española para criada de manos o cocinera, en almacén, entiende algo de todo y tiene referencias. Informes: Telf. A-5394. O1

¡SE OFRECE UN CRIADO de mano para casa particular; tiene buenas referencias de las casas que ha trabajado, es formal, sin pretensiones y va a cualquier parte. Telf. A-6505. S-1

SE DESEA COLOCAR un muchacho español, de criado de mano, está práctico en el servicio, es obediente con sus superiores y tiene buenas referencias. Informes: Telf. F-5152.

ESPAÑOLA: DESEA colocarse para criada de manos o para cocinar y limpiar corta familia, es formal y trabajadora: tiene referencias y quien responda por ella. Teléfono, F-1591. O1

SE OFRECE una muchacha para cuartos, sabe coser y labores, lo mismo para comedor, sabe servir a la rusa en la misma una cocinera repostera; tiene buenos informes. F-6086. O1

SE OFRECE JOVEN española, para criada de mano o manejadora; tiene referencias inmejorables. Informes: Telf. I-7513. O-1

SE DESEA COLOCAR una joven española, para comedor y ayudar a la limpieza, sabe servir bien a la rusa y tiene buenas referencias. Telf. F-1122. O-1

DESEA COLOCARSE muchacha española de criada de manos y ayuda con niños o limpiar y ayudar en la cocina, sabe cumplir su obligación; muy buenas referencias. Informan Telf. I-7432. O-1

DESEA COLOCARSE una española, de mediana edad, para habitaciones, entiende un poco de costura; recomendaciones, 12 años en una casa. Telf. M-5232. O-1

UNA MUCHACHA ESPAÑOLA, desea colocarse de criada de mano, manejadora o criada de cuarto, no le importa ir al campo, no tiene pretensiones, lleva tiempo en el país y tiene referencias. Telf. M-5492. O-1

DESEA COLOCARSE una joven española, para criada de mano; tiene referencias. Telf. FO-2669. O-1

SE DESEA COLOCAR una joven española, de criada de mano o manejadora; y otra, para cocinar y limpiar a corta familia, es repostera y tiene referencias U-7636

DESEA COLOCARSE una española para cocinar y limpiar a corta familia o criada de manos o cuartos, tengo referencias, deseo casa de entera moralidad. M-4359. O-1

SE OFRECE CRIADO español, con buenas referencias, sabe planchar, hace cocktails, es fino y trabajador, sin grandes pretensiones, sale a cualquier parte. Telf. A-2834. O-1

UNA JOVEN ESPAÑOLA, desea colocarse en casa de moralidad, para el servicio de habitaciones, está acostumbrada al servicio fino, lo mismo para comedor o para manejar un niño de corta edad; tiene inmejorables referencias de las buenas casas donde trabajó. Informes: F-2096. O1

O-2 Cocineras y Cocineros

DESEA COLOCARSE una buena cocinera española repostera con buenas referencias, no le importa ayudar a la limpieza, también sale a las afueras. X-2210. O2

UNA JOVEN DE color desea colocarse para cocinar y hacer alguna limpieza, y en la misma una para coser y hacer alguna limpieza u hacer limpieza por horas. Telf. U-5550. O2

SE DESEA COLOCAR una muchacha inglesa, habla español, cocinera repostera de primera, para cocinar o trabajo general. Muy limpia y cumplidora con las mejores referencias. Llame: F-4934. O2

DESEA TRABAJAR en casa particular una española joven, hace de todo, menos cocinar, lo mismo familia cubana que americana; tiene referencias de ambas. Telf. X-3406. O-2

SE OFRECE SUPERIOR cocinera de color, cubana, va a Repartos, no tiene inconveniente en ayudar en limpiar o lavar; otra criada o manejadora; ambas con referencias inmejorables. Telf. M-7122. O-2

SE DESEAN COLOCAR dos jóvenes españolas, para cocinar y limpiar; tiene referencias. Informes: Telf. I-3732. O-2

SE DESEA COLOCAR una señora española, para cocinar, sabe hacer compras y algo de repostería; en la misma una joven para comedor, cuartos o manejadora. Informes: Telf. F-1938. O-2

SE DESEA COLOCAR una señora española, para cocinar o limpiar a corta familia; tiene referencias. Informes: A-5169. O-2

DESEA COLOCARSE una cocinera y repostera de color, para la cocina solo, con familia que entienda el inglés; tiene referencias. Llamen: Mary. Telf. F-5221. Calle 15 número 554-A., Vedado. O-2

UNA JOVEN ESPAÑOLA se desea colocar para cocinar solo, o para cocinar y limpiar para familia regular, cocina bien, sabe algo de repostería, es trabajadora y limpia; tiene buenas referencias y duerme en la colocación. Informes: M-2313. O-2

DESEA COLOCARSE señora joven, española, para cocinar, sabe su obligación; tiene referencias y no duerme en la colocación. F-3923. O-2

DESEA COLOCARSE una buena cocinera, conoce de repostería; en la misma, una muchacha para criada o manejadora, lo mismo en la Ciudad, que para el campo. Telf. I-2793 O-2

SE DESEA COLOCAR una cocinera, repostera inglesa, de mediana edad; tiene referencias y duerme en la colocación y hace plaza. Informes: F-3038, María. O-2

COCINERO FINO, repostero, asiático, desea colocarse casa particular, cocina perfectamente a la criolla, española y francesa, muy limpio y formal; sabe cumplir con su obligación y tiene buenas referencias. M-5239. O-2

DESEA COLOCARSE una cocinera de color, inglesa, en casa cubana o americana, sabe cocinar bien a la criolla y tiene buenas referencias. Telf. FO-2612. O-2

DESEA COLOCARSE una señora española, de cocinera, sabe cocinar a la española y criolla, es muy limpia y sabe de repostería. Cuba 99. Telf. A-1230. O-2

JOVEN CHINO, cocinero, repostero, con buenas referencias, sabe cocinar bien y cumplir su obligación; lleva tiempo en el país. No gana menos $30.00. Informes: Telf. F-6250. Antonio. O-2

El retraso puede ser causa ...de fracasos

Procure llegar a tiempo siempre, y sus probabilidades de triunfo serán grandes

EL
DIARIO DE LA MARINA

llega siempre a tiempo a sus miles de suscriptores

El anuncio en el

DIARIO DE LA MARINA

Cumple su misión regular sin alternar sus lectores

SE OFRECEN

O-2 Cocineras y Cocineros

SE DESEA COLOCAR una muchacha joven, de color, para cocinar o limpiar, por horas. Telf. U-6698. O-2

SE DESEA COLOCAR joven española, criada de mano o manejadora, igual ayuda a la cocina, sabe algo de costura; desea casa moralidad y tiene recomendaciones. I-1582. O-2

SE DESEAN COLOCAR dos jóvenes españolas, una para cocinar y limpiar a matrimonio solo, y la otra, para criada de mano y lavar alguna ropa interior, en casa decente. Telf. U-2627. O-2

SE OFRECE JOVEN española, para cocinar y limpiar, sabe cocinar muy bien; tiene buenas referencias. Telf. A-3343. O-2

COCINERA PENINSULAR, de mediana edad, desea casa para cocinar, sabe cocinar española y criolla, desea casa formal; tiene referencias. M-5670 O-2

SE OFRECE BUEN COCINERO español, sin familia, cocina muy bien criolla, española y francesa, repostería y pastelería fina; agradable sazón, limpio en la cocina; sale al campo; suelto corriente. Antonio. A-3090. O-2

SE DESEAN COLOCAR 2 muchachas españolas, una para la cocina y otra criada de manos; tienen buenas recomendaciones. Telf. X-1671. O2

DESEA COLOCARSE una joven española, de cocinera o manejadora. Informes: Telf. M-3857. O-2

SE DESEA COLOCAR una señora española, de mediana edad, para cocinar, ayuda a los quehaceres, hace plaza y tiene referencias. Compostela 154. Informes: A-1077. O-2

DESEA COLOCARSE un buen maestro cocinero y repostero en casa particular, sabe mucho repostería y de cocina, todo cuanto se le pida, es formal; tiene muy buenas referencias. Informes: Telf. M-5287. O-2

DESEA COLOCARSE una muchacha española, para cocinar y hacer alguna limpieza; lleva tiempo en el país y tiene quien la garantice. Informes: Telf. I-3061. O-2

OFRECESE UNA JAMAIQUINA, 42 años, experta cocinera, repostera, americana, criolla. Buenas referencias: G. de Azcano, Sra. Fernández, Adela Jorge. Pregunte por María Desporte. A-3070. O-2

SE OFRECE UN cocinero español de mediana edad, que fué cocinero de confianza por 8 años, de don don Manuel Rionda. 4 años con Mr. Gerard Smith. José Solares. A-3070. O2

UNA JOVEN ESPAÑOLA desea cocinera o para cocinar y limpiar a corta familia, es limpia y trabajadora; tiene referencias pregunten por Cándida M-2313. O2

SE DESEA COLOCAR una joven española para cocinera. Entiende de repostería. Informes. teléfono A-3336. O2

DESEA COLOCARSE joven española, de mediana edad, para cocinar y ayudar a la limpieza; y en la misma, una joven española, para criada de mano o manejadora: tiene referencias Informes: U-6945. O-2

UNA SEÑORA española desea colocarse para cocinar; tiene referencias, Teléfono M-2563. O2

SE DESEA COLOCAR una muchacha española para cocinar o limpiar, no le importa hacer de todo, tiene buenas referencias. Tel. U-9796. O-2

SE OFRECE SOLO PARA la cocina, buena cocinera repostera madrileña, cocina criolla, española, toda clase de platos finos es limpia, dispuesta, tiene referencias. Telf. U-1260. O2

SE OFRECE sólo para la cocina buena cocinera repostera madrileña. Cocina criolla y española toda clase de platos finos, es limpia, dispuesta, tiene referencias. Telf. U-1260. O-2

O-3 Manejadoras

AMERICAN GIRL, white, fluent spanish, position as Companion to Lady, governess, nurse or maid. Good references. Call Evelina. FO-9341. O-3

DESEA COLOCARSE española de manejadora, tiene práctica, es cariñosa, tiene referencias, en la misma otra para criada de manos o cuartos o atender consultorio médico. M-3274. O3

DESEA COLOCARSE una muchacha española de manejadora de cuartos o comedor, entiende algo de cocina, no le importa salir al campo, tiene buenas referencias. Teléfono FO-3317. O3

SE DESEA COLOCAR una joven inglesa, de manejadora, muy cariñosa, o para criada de mano; tiene buenas referencias. Informes: Telf. F-2252. O-3

O-5 Jardineros

EXPERTO ACREDITADO jardinero, agricultor, japonés, desea colocarse en casa particular o finca; tiene buenas recomendaciones. Telf. A-9814 Shikishima. O-5

EXPERTO JARDINERO y sereno, japonés, desea colocarse en casa particular o finca; tiene buenas recomendaciones. Telf. A-6931. O-Reilly núm. 102. O-5

O-6 Choferes

SE DESEA COMPRAR una guadañadora de uso, marca Mc. Cormick, de 3 pies y medio de cuchilla, que esté en buenas condiciones. R. Gutiérrez, Amargura 23, segundo piso, 9 a 12. C-6

SE OFRECE UN CHOFER, mecánico, para casa particular o comercio; tiene referencias. Telf. F-5262. O-6

SE OFRECE UN JAPONES, joven, para chofer particular y comercio. A-9814. O-6

SE DESEA COLOCAR un chofer de color, tiene buenas recomendaciones y 15 años de práctica. Informes: Francisco F-3816. O6

SE OFRECEN

O-7 Costureras, Modistas

MODISTA Y BORDADORA a máquina ofrece sus servicios, precios módicos. Telf. A-6719. Monte 2-E, entre Prado y Zulueta. O7

O-10 Oficinistas

TENEDOR DE LIBROS, joven, 34 años, capacitado para cualquier puesto oficina, vendedor o cobrador. Se ofrece, fijo o medio día. Buenas referencias. E. Galtés. Empedrado 57, bajos. O-10

SE COMPRAN

C-1 Casas

COMPRO CASA, 7 a diez mil contado, otra hasta $4,500 con crédito hipotecario sobre 2 modernas. Muñiz, M-1694. Rayo 2 y San Rafael, de 8 a 10, 4 a 5.

C-5 Muebles y Prendas

M-1930: COMPRO MUEBLES, antigüedades, cuadros, oro viejo, libros, máquinas escribir, coser, casas completas, baúles, maletas, ropa. Negocio rápido. Voy en seguida. C-5

M-3209: COMPRO MUEBLES, pianolas, radio, ortofónicas, victrolas, burós, máquinas Singer, escribir, escaparates antiguos, baúles, maletas, lunas. Casas completas. Dinero al momento. Operación rápida. M-3209. C-5

A-4559: COMPRO BAULES, muebles, máquinas escribir, coser, archivos, burós, oro, libros, objetos Arte, antigüedades, enseres fonda, efectos profesionales. Liquido casas completas. Pago bien. A-4559. C-5

COMPRAMOS MUEBLES todas clases, especialmente juegos cuarto, pagando bien. Reformamos muebles antiguos, modernizándolos. Si se embarca, le guardamos sus muebles por cantidad insignificante en nuestro depósito. San Rafael 171. U-1729. «La Predilecta». Un aviso, pasamos domicilio. C-5

C-12 Objetos-Varios

COMPRO SEGUETA mecánica, en buenas condiciones. Pregunten por Jesús. U-4467. C-12

SE VENDEN

V-1 Casas

$1,400.00 CASA NUEVA, dos cuartos, jardín, portal, sala y comedor; otra 6 cuartos, en $4,000.00, Almendares; en La Sierra tengo nuevas, a plazos cómodos. García: U-1363, de 12 a 2, solamente. V-1

$3,600.00 SE QUEMA: En lo mejor de Almendares, calle 9 entre 10 y 12, a media cuadra del tranvía, chalet acabado de construír. Consta de tres habitaciones, comedor, sala, baño intercalado, cocina, portal, garage, jardín, traspatio. Mide 340 varas. Informes en el mismo, a todas horas Informes en el mismo, a todas horas. Telf. M-8585. V-1

VENDO CASA: Villanueva número 34 entre Santa Felicia y Santa Ana. Barata. Puede verse a cualquier hora. No trato con corredores. Informes: U-7366, de 10 a 12 a. m., o de 7 a 9 p. m. V-1

VENDO DOS CASITAS: Libres de todo gravamen, en $6,500.00, pudiendo dejarse parte del dinero. Acosta 78 y 80, esquina a Curazao. Informes: FO-7078. V-1

LA SIERRA: VENDO REGIA residencia, lujosamente decorada. No le falta un detalle, 4 dormitorios grandes, dos para criados. La doy baratísima. Véala y ofrézcame. Detalles: FO-2212. Rodríguez. V-1

EN NEPTUNO VENDO: Sin intervención de corredores, casa de una planta. Alquilada para establecimiento. Informes: su dueño en Aguila 56, altos, entre Virtudes y Animas. V-1

POR MITAD VALOR actual, vendo casa, cuatro viviendas, Los Pinos, mampostería moderna; solar Loma Chaple, veinte varas frente; otro, calle Montoro, próximo Carlos III. F-2225 V-1

En $2,000. CASA de 132 metros, pegada al parque de Jesús María, por Revillagigedo. Libre de todo gravámen. Oportunidad única para hacer se de una buena propiedad. Informa: Sr. Pita. A-2393. V1

V-2 Solares

SE VENDE UN MAGNIFICO solar con entrada por dos calles, una la calle de Benjumeda, y la otra, Arbol Seco, con una superficie total de 645.25 metros. Informes: R. Gutiérrez, Amargura 23, de 9 a 12. V-2

PLAYA DE GUANABO: Vendo barato terreno en ese Reparto. Informes: Baqué. Compostela 65. V-2

SE PERMUTAN DOS solares, 12x47, Reparto La Sierra, dos cuadras de los tranvías, media de los ómnibus; por finca rústica. Informes: J. A. Alonso, Apartado 337, Habana. V2

SE VENDE UN solar de esquina con 417 metros de superficie está situado en el corazón de la ciudad. Informan: señor González, Zanja No. 143. V2

V-3 Fincas Rústicas

3 CABALLERIAS, Hoyo Colorado, en $6,000.00; otra pequeña, en $1,600.00 otra en carretera, con 1,000 árboles frutales, en $2,800.00. García; U-1363 de 12 a 2, solamente. V-3

WAJAY: SE VENDE finca, dos caballerías, tierra excelente, palmar, frutales, pozos. Trato directo. Informes: Dr. E. O-Bourke, Habana 86. V-3

SE VENDEN

V-3. Fincas Rústicas.

FINCA PARA GRANJA

Buena casa, platanal, arboleda. Vendo su acción. También vendo y arriendo fincas chicas y grandes. Informan: Casería «Villa María», bodega, Guanabacoa. V3

V-4 Establecimientos

VIDRIERA TABACOS, billetes, quincalla. Vendo lo más céntrico Habana, Paradero de Carros. Buen contrato y buena venta. Fácil pago. Informes: Muralla 103, almacén y segundo piso, de 7 a 8 y de 12 a 2. Sr. Lizondo. V-4

VENDO NEGOCIO de fábrica de dulces, haciendo buen dinero, por 1,000 pesos. Toda o $600.00 medio interés. Embárcome pronto. Escribir: G. P. Departamento Anuncios Clasificados, DIARIO DE LA MARINA. V-4

VENDO BODEGUITA, sumamente barata. Libre de todo gravamen. ..Doy mucha facilidad de pago. Sola esquina. Monte y Someruelo, café, Cuenya. V-4

CON MUY POCO DINERO puede ganar bastante. Mucho porvenir. Espaciosísimo local céntrico, se entrega establecimiento surtido, completamente sin adelantar dinero. Detalles: San Ignacio 5, departamento primero. V-4

VENDO FONDA, en el mejor punto, contrato, poco alquiler, se da garantizada, todo al día, mucha carta y abonados. Precio baratísimo. Véala. Informes: Habana 114, Marcelino. V4

SE VENDE UNA BODEGA con víveres, en general, por tener su dueño que atender otro negocio. Tejadillo 70, esquina a Monserrate. V-4

FARMACIA: URGE VENTA. Balance: $11,500.00. Vende: $2,300.00 Gastos: $7.00 diarios. 35 por ciento utilidades. Si usted tiene algún dinero, haga oferta a Sr. W, Departamento de Anuncios Clasificados, DIARIO DE LA MARINA. V-4

V-5 Muebles y Prendas

VENDO MIS MUEBLES, juego cuarto, Arte Moderno, $42.00; otro lunas ovaladas, $25.00; comedor, completo; máquina Singer, sombrerera, nevera. Barato. Sitios 37. V-5

VENDO ELEGANTISIMO juego cuarto, $20.00, magníficas lunas; cuarto Arte Moderno, nuevecito, $40.00; comedor, sala, caoba, modernista, $40.00 y $30.00, flamantes. A-5704. Jesús del Monte 27, altos, Esquina Tejas. V-5

SE VENDE UN juego de sala, una cama, dos escaparates y una lámpara de sala. Salud 106. 1er. piso. Se da barato. V5

UNA CASA COMPLETA, $15.00 mensuales, juego sala, comedor, cuarto, nevera, 3 lámparas, mesa-teléfono, 2 sillones-portal, 1 cama hierro, 1 fiambrera, 1 sombrerera y1 mesa-escritorio. Todo $15.00 mensuales, libre conducción. Ventas a plazos a toda la Isla 'La Especial', Neptuno 159. V5

«UNA CASA COMPLETA' de muebles y lámparas, $10.00 mensuales; un juego cuarto; juego comedor; juego sala, nevera, 3 lámparas, 2 sillones portal, 1 cama niño, 1 fiambrera, Todo $10.00, mensuales, libre conducción, Ventas a plazos, a toda la isla. «La Comercial». Neptuno 159. V5

POR EMBARCARME, vendo juego comedor sala y cuarto, una auto-piano marca «Regal». Todo completamente nuevo Gervasio número 188, tercero V5

POR LA TERCERA de su valor, vendo sala, recibidor, comedor, cuarto, 3 cuerpos y mesa-teléfono, Concordia 31, altos, esquina a San Nicolás. V-5

SE VENDEN todos los muebles de una casa por embarcar También se vende un frigedaire completamente nuevo. Sólo se vende a particulares. Teléfono FO-7767. V-5

TODOS MIS MUEBLES, juego cuarto, 3 cuerpos, menos $50.00; otro, moderno, barniz, dos tonos, $25.00; sala, $8.00; escaparate, $3.00; cama «Simons», $2.50. Indio 5. A-2826. V-5

MUEBLES DE LUJO y corrientes, en todos estilos, especialmente Arte nuevo. Fabricamos rápidamente los que usted elija, así como joyería, relojería, lámparas, etc., al contado y a plazos, con las mensualidades que le convenga. Tenemos compradores para sus muebles, en cambio por los nuestros. Le alquilamos los que necesite, dándole opción a comprarlos, rebajando la mitad de lo que haya pagado. La Casa Kursánchez, (que anuncia la verdad) Angeles 13, esquina a Estrella, (del 25 al 31). Telf. A-2024. V-5

MUEBLES A PLAZOS
CAO Y VARELA

Neptuno 187. Telf. U-3417. La apertura de nuestro nuevo local, nos facilita exhibir los últimos modelos y nuevas creaciones en juegos de cuarto, comedor y sala, en variados surtidos, siendo sus precios de ventas a plazos. Lo que fué siempre nuestro lema, dar las mayores facilidades. Le agradeceremos su visita para explicarle con sumo gusto nuestro atractivo plan de ventas a plazos. Admitimos muebles a cambio. Neptuno 187 Telf. U-3417 entre Gervasio y Padre Varela Cao y Varela. V-5

V-6 Maquinarias

SE VENDE UNA MAQUINA de plisar vuelos, eléctrica. Puede verse de 12 a 3. Informes: 23 entre G. y Ha. F-4788. V-6

V-7 Automóviles y Accesorios

SE VENDE UN CAMION Dodge Brothers, garantizando su funcionamiento y una carrocería de aluminio para chassis de una y media tonelada. Informes: Telf. U-3282. Estrella y Hospital. «La Casa Razquín» Taller de carrocerías comerciales, pintura «Duco» y vestiduras. V-7

GANGA: UN HISPANO SUIZA, tipo Sport. Todo nuevo. Verlo: Animas 177, entre Oquendo y Soledad. V-7

SE VENDE EN $45.00 camioncito Chevrolet, del 1926, con caja y dos gomas nuevas. Informes: I-3033 U-6717. Puede verse en Buenaventura 25, entre San Francisco y Concepción. V-7

$45.00: VENDO UN FORD, modelo 27, en buen estado. Vea y ofrezca, algo herramientas. Belascoaín 118, garage «Trinidad». V-7

GRAN TALLER DE CHAPISTERIA

Reparación en general de radiadores, pintura «Duco», soldadura autógena, de Enrique Padilla, Infanta 5, entre Jovellar y San Lázaro Telf. U-7267. Esta casa pinta con «Duco» todas las reparaciones de los trabajos de chapistería, con precios muy reducidos y con toda garantía, en las reparaciones generales. Mi interés es que sea usted cliente para siempre. V7

V-8. Instrumentos de Música

VENDO RADIO ELECTRICO, grandes voces, $10.00; Majestic 1932, $40.00; Radiola R. C. A., $20.00; ortofónica Víctor, último tipo, gabinete, parada automática, $12.00. A-5704. Jesús del Monte 27, altos. V-8

VENDO UN PIANO magnífico, de buenas voces, garantía absoluta y precio de oportunidad. San Rafael 141, bajos, entre Soledad y Oquendo. V-8

SE VENDE MUY BARATO, un radio R. C. A 33. Calle 6 número 24, entre 13 y 15, Vedado. V-8

SE VENDEN

V-8 Instrumentos de Música

ESTUPENDO PIANO francés, por $43.00, igual sirve para estudios, que para tocar un «Claro de Luna», de Beethoven. Véalo en Dragones, frente al teatro «Martí». V-8

ESTUPENDO PIANO de marca reconocida. Es nuevo completamente. Se da casi regalado. Urge venderlo. Estrella 69, piso segundo. Preguntar por el Sr. Carballo Vide. V-8

REGIO PIANO de grandes voces, mueble de estilo primoroso, llenará de esplendor sin mácula el estrado de su hogar. Casi regalado. Dragones, frente al teatro «Martí». V-8

V-9 Utiles de Oficinas

Muebles de Oficinas

Compras. Ventas. Cambios. Archivos, cajas seguridad, armarios, máquinas escribir, sumar, calcular, tarjeteros, Kardek, adresógrafos, mimiógrafos, bufetes, sillas, libreros, ventiladores. Cuanto necesite una oficina. Compostela 53. A-7744. V9

BUROS Y ARCHIVOS

Máquinas de escribir, desde $5.00. Libreros, sumadoras, caulculadoras, mimiógrafos, mesas de todos tamaños No reparo precios. Véalos: Villegas 6. A-8054. V-9

MAQUINAS DE ESCRIBIR

Archivos y burós desde $5.00. Libreros, máquinas de sumar y calcular, mimiógrafos, mesas de todos tamaños. No reparo precios. Véalos en Villegas 6. A-8054. V9

V-10 Cajas Registradoras

SE VENDE UNA caja contadora de cinco gavetas y cinco contadores. En muy buen estado. Amargura 39. Casa Fear. V10.

V-11 De Animales

SE VENDEN GATICOS de Angora y Malteses, a $10.00. También perritos blancos ycobaltos. Granja Vega, Calle Sol, Arroyo Arenas. V-11

V-12 Objetos-Varios

MATERIALES: SE VENDEN 15,000 pies de madera en tablas arfadería y viguetas, en buen estado. También 3,000 pies de cedo, 60 palos madera dura. Precios de situación. Piñeira y Santa Catalina. V-12

GRATIS: SI NOS DEMUESTRA que lo hay mejor. Carbón de Yana, sin cisco, saco Batería, $1.25. Pídalo; al M-3289. V-12

APARATO CINEMATOGRAFICO familiar, se vende muy barato y un Tesoro de La Juventud, nuevecito, San Rafael 141, bajos, entre Soledad y Oquendo. V-12

SE VENDE UNA BUENA CAJA de hierro y uno mostradores-vidrieras, propios para cualquier clase de comercio. Se pueden ver en Bernaza número 6, a cualquier hora. V-12

VENDO VIDRIERAS todos tamaños, modernas, para todo giro, enseres de café, tablones, mostrador, cantina, nevera grande. Muy barato. Informes: Habana 198, por Jesús María. V-12

OPORTUNIDAD: MARCOS para retratos, diplomas, títulos, oleos, gobelinos, anuncios. Somos importadores. No compre sin ver nuestros artículos y calidad. Precio sin competencia. Casa Martorell. Barcelona 18. A-3336 V-12

PARA EL HOGAR

PH-6 Interés para el Hogar

CLINICA DE NEVERAS, Angeles 21, M-1931. Especialidad en acabado de porcelana. Talleres y operarios, exclusivos para neveras. Por mala que esté su nevera, la dejamos nueva.

¿QUIERE USTED AHORRAR dinero? Compre carbón vegetal «Hatuey», magnífica calidad. Yana y Júcaro, $1.25 saco grande, de azúcar, sin cisco. M-3430. Tortas: $0.25 el ciento. PH-6

PARA LAS DAMAS

PD-6 Interés para las Damas

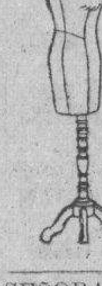

Muy necesario en una casa

Toda persona que tenga idea puede hacerse un vestido; puede cortarlo sin miedo con un MANIQUI de los NUEVOS MODELOS que acabamos de recibir.

BAZAR INGLES
GALIANO Y S. MIGUEL

SEÑORA: NO REGALE la ropa de su esposo e hijos, la sastrería Fonseca la arregla por poco dinnero. Vamos a domicilio. San Rafael 143-A. Telf. U-7444. PD-6

LAS MASAJISTAS del Profesor de Cultura Física «Pierre», hacen milagros, sea para adelgazar, rejuvenecer, fortalecer, embellecer. Instituto «Femina», Calle 19 número 431, entre 6 y 8, Vedado. Telf. F-3522. PD-6

DAMAS: TRAIGAN su tela, por $0.50 cortamos exacto, ilvanamos trajes, abrigos, etc. Academia enseñanza superior, rápida, el mejor sistema «Alemany.» Expido títulos. Vendo métodos. Empedrado 50, entre Compostela Aguacate. Autora. PD-6

SOMBRERERA: Por estropeado que esté, no lo bote. Modelo en su cara. Reformo: $0.50. Tiño. Hago modelo que desee, nuevo. Voy a domicilio. Campanario 114. A-2492. Celestina. PD-6

SE ARREGLAN FAJAS

Por vieja que sea, la dejamos nueva. Baratísimo. También confeccionamos todos modelos. Precios bajos. Descensos del Cólon, Estómago, Maternidad, Vientes péndulos, operados. Especiales para hernias, eventraciones. Fajas para ambos sexos. MERCEDES atiende señoras. Neptuno 147, esquina a Escobar, lado Farmacia. Clínica de Fajas. Telf. U-1178. PD-6

OFRECE A USTED sus servicios, señorita muy práctica en toda clase de labores a mano. Especialidad en monogramas para camisas y pañuelos. Da clases a domicilio. Tiene referencias de sus alumnas. Presenta labores realizadas, si lo desean. Se hace cargo de trousseaux de novias. Pregunten por la Srta. López. Siempre a sus órdenes. Santa Emilia 136, entre Durege y San Julio. Telf. I-3385. PD-6

MADAME KUZMA, ex-modelista de las principales casas de París y Viena. CREADORA en sombreros finos, transforma toda clase sombreros, modelados en su cabeza, desde $1.00. Trayendo cascos nuevos, cobra por trabajo $1.00. San Rafael y San Nicolás (altos) PD-6

LIBROS E IMPRESOS

OPORTUNIDAD: SOLO UN PESO mensual y le entrego la más moderna Enciclopedia del 32. Datos recientes Cuba y España. Pida su demostración. Animas 136 altos. Telf. A-5368. L-e-I.

GIROS Y LETRAS

CAJAS RESERVADAS

Las tenemos en nuestras bóvedas, construídas con todos los adelantos modernos y las alquilamos para guardar valores de los interesados. En esta oficina daremos todos los detalles que se deseen.

N. GELATS Y COMPAÑIA
106 Aguiar 108 esq. a Amargura. G-y-L.

DINERO E HIPOTECAS

Se Toma

NECESITO DOS MIL pesos primera hipoteca, Habana, Belascoaín a Galiano, mide 7 por 40, total 280 metros, con 5 habitaciones modernas; pago 10% por urgencia. Teléfono A-7672. ZST

$800 al 12% TOMO hipoteca, casa reciente, sólida construcción, costó $4500 en calzada Víbora, Arroyo Apolo, interés seguro, interesado prefiere interesado. I-6362. ZST

MAGNIFICA INVERSION

Tomo de $12,000.00 a $16,000. Excesiva garantía primera hipoteca. Buen interés. Fuerte corretaje. M-6589. Z-S-T.

Z-S-O. Se Ofreçe

DINERO

Doy grandes y pequeñas cantidades en hipoteca, desde el 6 por ciento en adelante, para La Habana y sus barrios. También tengo para los Repartos. Operación rápida y absoluta reserva.

JULIO C. GRANDA
Obrapía 33. Telfs. M-5921 F-5759. ZSO

DINERO en Hipotecas

En todas cantidades, al tipo más bajo en plaza.

Con la mayor reserva y prontitud.

MIGUEL F. MARQUEZ

Empedrado núm. 16, altos, esq. a Cuba.

Dinero Hipotecas

En todas cantidades. Pagarés, bajo tipo. Rapidez. Reserva.

GERARDO MAURIZ

Empedrado núm. 30. Telf. M-7536 Z-S-O.

BANCO ASTURIANO: Compro libretas, Bonos, Acciones, Bonos Mercado Unico, Bonos Centro Gallego, Bonos y Acciones de todas las Compañías. Compostela 111. Manuel Piñol. Z-S-O.

PRESTAMOS EN 24 HORAS, cantidades no mayores de $700.00 primeras hipotecas, subhipotecas, anticresis. Sin corretajes. Módico interés. Gastos mínimos. Departamento 313, Banco Nueva Escocia. M-9486. Z-S-O.

DINERO

No pierda tiempo. Cuando necesite tomar dinero en hopiteca o pagaré, vea a Fernández Alvarez, San Ignacio 50. Telf. A-4432, 2 a 5. Operaciones rápidas y absoluta reserva. ZSO

DOY DINERO EN hipotecas al 7%. operación en 24 horas. Alberto Cuervo, Obrapía 59, altos. Teléfono M-1537. ZSO

PRESTAMOS CANTIDADES hasta $300, con garantía de alquileres de casas, no hipotecadas. Departamento 313. Banco Nueva Escocia. M-9486. ZSO

TENGA PRESENTE: Para cualquier necesidad, puedo tomar de $50.00 a $300.00, con firma pagaré y dos fiadores. Compañía de Préstamos. Amargura 66. A-6538 Z-S-O.

PRESTAMOS E HIPOTECAS

A empleados y propietarios, desde $25.00 a $150.00, a devolver seis meses. Hipotecas, cualquier cantidad, desde 7 por ciento interés. Resolución rápida. Compañía Comercial «La Mercantil', S. A., Consulado 45. A-9173. Z-S-O.

ENSEÑANZAS

E-1 Academias

Por Correspondencia

Ortografía práctica, Mecanografía, Gramática, Aritmética, Contabilidad, etc. Garantizamos enseñarle o devolverle su dinero. Miles de personas satisfechas, nuestra mejor recomendación. Sea usted otro de ellos; le conviene. Escríbanos, sin compromiso, Gran Academia Mercurio. Dragone 42. Habana. E-1

E-5 Profesores

BAILES: Prof. Chileno R. CAÑAS

Danzón, son, fox, blue, tango. Aprendizaje rápido. Doy práctica con la enseñanza. Bailes de teatro. Seriedad. Competencia. Clases a todas horas. Empedrado 60. E-5

PROFESORA DE INGLES, tiene algunas horas disponibles, para dar clases a domicilio o en su casa. Llamen: Telf. M-1814. E-5

PIANO: SOLFEO y Teoría. Profesora que enseña por sistema rápido y práctico. Se ofrece para clases en su casa y a domicilios. Precios muy reducidos. San Rafael 71. A-0225. E-5

INGLES

Pronto, bien y barato, $2.00 mensuales. También enseño Correspondencia en Inglés. No cobre $1.00, pero no engaño. Le enseño bien y pronto. Sistema moderno. Gabriel Sotobrir. 2 a 6. m. Habana 162, altos, bodega. E-5

PROFESOR AMERICANO, de Boston, graduado en la Universidad de Yale, da clases particulares y colectivas de inglés. Método moderno, rápido y eficaz. Precios módicos. Why delay? Telf. M-8979. E5

ERNEST SMITH, bien conocido Profesor de Inglés, prepara estudiantes para colegios de E. U. Todas asignaturas. Telf. F-3879. E-5.

INGLES

Enseñado por profesora americana. Sorprendentes resultados, en pocas semanas. El discípulo leerá, escribirá y hablará el inglés, en breve tiempo. Lecciones a domicilio también. Miss Kapan, «Gran Hotel», Teniente Rey y Zulueta. M-9896. E-5

INGLES, TAQUIGRAFIA (inglesa y española). Teneduría de Libros, Cálculos Mercantiles, Matemáticas, Caligrafía, Mecanografía, Ortografía, Dibujo Lineal y Mecánico. Clases a domicilio, por el Profesor F. Heitzman, Monte 103, altos. M-9247. E-5

DE INTERES GENERAL

POR GRATITUD: Mientras pueda he de publicar para los que padezcan del Estómago, Hígado, Vesícula o Intestinos, que les diré gratis y desinteresadamente el nombre del maravilloso patente, que a mí me curó, en poco tiempo, después de haber estado sufriendo atrozmente, durante ocho años. Escriba a Joyería «Marzo», Apartado 1211, Habana. Nada cobro absolutamente. Nada admito. Cumplo un deber de gratitud y nada más. I-G.

PARTICIPO AL SR. Roberto Piñeiro haber encontrado un título de chofer, expedido a su nombre. Puede pasar a recogerlo a Steinhart y San Jacinto. Pregunte por Marcelino Acosta. Pérd.

SE DESEA SABER el paradero de Francisco Reigosa Barreira, natural de España, Provincia de Lugo, para asunto de una herencia. Lo desea José Reigosa, Agua Dulce y San Benigno, bodega. IG

SINTONICE LA ESTACION CMW
El DIARIO Hablado
Se trasmite todos los días
A las 7.30 a. m., 1 p. m. y 6 p. m.

M.E.C.D. 2016

A TRAVES DE LA VIDA

Por HECTOR DE SAAVEDRA

A DIOS ROGANDO

Ya sabía yo como el doctor López del Valle, jefe flamante de Sanidad, en este local urbano, habria de ver el problema de «la puerta trasera» de los ómnibus. Tenía que ser en su único y verdadero aspecto que le impone la interferencia de las autoridades gubernativas. El doctor López del Valle ha dicho:

—«No es admisible el sistema de un conductor único que debe atender al cobro del pasaje, al trasiego del mismo a su compostura interior y por último **a conducir el vehículo**—lo que es de suma importancia— sin daño para el pro-común.

Entiendo que esta frase significa. «Sin atentar contra la vida de los pasajeros ni atropellar a los transeuntes, sean humanos o artefactos de la industria rodada».

Como todo, en Cuba,—digo yo—desde las clases directoras que nacieron ayer y se educaron mal, hasta los chauffeurs que son improvisados a base de necesidad y de audacia, lo que puede ser viable en los Estados Unidos en que los mecánicos son competentes y el pueblo es disciplinado y admite el derecho de los otros ciudadanos, aquí no resulta posible. Generalmente el chauffeur es un criollo, ignorante de lo que maneja pero atrevido como un político. Con mayor o menor habilidad conduce el vehículo (que desprecia porque no es suyo) pero que representa su amor propio para no dejarse «pasar» por ningún otro, para aventajarle en la carrera como si se tratara de caballos del hipódrom y para andar por el medio de las calzadas y a la velocidad que le plazca porque las carreteras se construyeron para él y el tiempo es un factor suyo y del difunto rey don Felipe segundo.

El doctor López del Valle ha dicho:

—Es contrario a todo principio de higiene pública la aglomeración de individuos en locales pequeños y faltos de ventilación. El contagio es facilísimo, dado la predisposición natural que hay entre las clases pobres.

¡Ah!—prosigo yo—. El buen Doctor adivina con su clara inteligencia, porque es casi seguro que jamás ha montado en una guagua, lo que pasa dentro de aquel cajón, bajo de techo, tan bajo que no parece sino que para el puntal han tomado como medida la estatura de Napoleón el Grande (!) y sin más ventilación que unos estrechos postigos, que en cuanto caen unas gotas de agua el pasajero se apresura a cerrar porque no quiere «coger un catarro». En el techo no existe la aereación natural ordenada en la construcción de esos vehículos. El público se aglomera en la entrada, encima del chauffeur y forma una muralla infranqueable para el que quiera salir o para el aire que quisiera entrar. Esto es pintoresco para descrito, pero tristísimo si se considera que la gente pobre, entre los que abundan mujer y niños, son tratados **después de pagar**, como las reses que vienen hacinadas en los wagones del ferrocarril.

Por último el Doctor arguye—no ya como médico sino como ciudadano— que es un peligro gravísimo que corre el pasajero, si ocurre un choque o la guagua se vuelca o si cualquier accidente junto a la puerta de entrada, obstruye la salida. Lo que vendría después ya se sabe: se publicaría con grandes caracteres, el suceso, se agregarían los retratos de las víctimas, se consignarían por sus nombres propios las autoridades que habían acudido al lugar del hecho y después... seguiría el baile.

Es formidable esto de que una necesidad pública esté supeditada a los intereses de unas empresas especulativas. Alegan éstas que con el gasto de los conductores no hacen negocio. Bueno. ¿Y por qué no se retiran y van a sembrar yuca?

Sólo aquí toma caracteres de problema irresoluble lo que en cualquier parte es una simple cuestión de policía urbana.

Podemos pasar sin garantías constitucionales, sin disponer del producto de nuestro cultivo, y sin tener más derechos que el que quiera conceder el Alcalde de barrio, pero oponerse a los sagrados intereses de una asociación especuladora, eso es imposible.

Por lo que creo que fracasará el excelente Doctor López del Valle.

UNA MUJER DESEMPEÑA EL CARGO DE COMISARIO DE POLICIA EN TURQUIA

ESTAMBUL, Turquía, octubre 19. Hace veinte años, las mujeres otomanas ocupaban un lugar muy secundario en la vida pública por imperio de las leyes.

Hoy ha cambiado el panorama en Turquía.

Hujez Lanem de 25 años de edad, graduada en la Facultad de Derecho de la Universidad de Estambul, ha sido nombrada Comisionada de Policía, siendo la primera mujer que desempeña ese cargo.

La batalla política de Estados Unidos será entre el pueblo y Wall Street

La campaña republicana se basará en las declaraciones de Hoover sobre la falta de capacidad de Roosevelt para el cargo

«Este Ford es partidario de Roosevelt», dicen unos letreros colocados en los parabrisas de los «fotingos» contrarrestando la campaña hecha por el magnate industrial en sus talleres

WASHINGTON, octubre 19. (US). —Prevalece la opinión en los círculos políticos de esta capital, que los estrategas de los dos principales partidos se están preparando para una dura lucha en las elecciones, en la cual uno de ellos defenderá los intereses del pueblo y el otro los de Wall Street.

La retirada de los senadores La Follete y Cutting, ambos republicanos progresistas, de las filas del presidente Hoover, ha hecho que todos los observadores políticos estén de acuerdo en que la próxima batalla electoral será una de las más rudas y fieras que se recuerdan en la historia de los Estados Unidos, entre dos escuelas políticas rivales.

Las declaraciones hechas por el presidente Hoover en Cleveland, al efecto de que el gobernador Roosevelt no había dado muestras de estar capacitado para regir los destinos de 120,000,000 de americanos en estos tiempos de crisis, forman la base de la campaña republicana en todo el país. Las declaraciones de Roosevelt de que el actual gobierno ha gastado los fondos públicos, a su vez forman la base de los ataques demócratas.

Es casi seguro ahora que se efectúe un debate personal entre los dos candidatos rivales, y que esta discusión sea el punto culminante de la campaña política de ambos.

LOS DEMOCRATAS INICIAN UNA CAMPAÑA «AUTOMOVILISTICA»

WASHINGTON, octubre 19. (US). —Con la seguridad de que hay más dueños de «fotingos» en los Estados Unidos, que empleados tienen las fábricas de Mr. Ford, los agentes de propaganda del partido demócrata comenzaron a distribuir por todo el país letreritos para pegar en los parabrisas, que dicen:

«Este Ford es partidario de Roosevelt».

Este sistema de propaganda original, tiene por objeto contrarrestar la impresión causada por el anuncio de que Mr. Ford era partidario de Hoover y que había pedido a todos sus empleados que votaran a favor del actual presidente.

Jerome T. Harriman, veterano propagandista democrático, originador de la idea, envió el siguiente telegrama al gobernador Roosevelt:

«Formada la alianza democrática, de dueños de Fords, con el fin de contrarrestar los efectos, si los hay, del esfuerzo de Henry Ford para intimidar a sus obreros obligándolos a votar por Hoover. Hemos impreso cientos de miles de cartelitos que dicen: «Este Ford es partidario de Roosevelt». Ford puede obligar a sus empleados pero no a los dueños de «fotingos», que son mucho más numerosos».

EN LOS ANGELES OFRECEN DOS A UNO A ROOSEVELT

LOS ANGELES, Cal., octubre 19. (US).—En el distrito financiero de esta ciudad se está ofreciendo dinero con logros de dos a uno a favor del gobernador Roosevelt, y hasta la fecha no ha habido muchos apostadores que estén dispuestos a arriesgar su dinero apostándole a Hoover.

Los mismos logros, de dos a uno, se ofrecen a que Roosevelt triunfa, en el Estado de California.

Se ofrece dinero parejo a que Roosevelt triunfa en California, por 150 mil votos, y en la ciudad de Los Angeles, por 100 mil votos.

FARLEY PREDICE UNA GRAN DERROTA A HOOVER

NUEVA YORK, octubre 19. (INS). —James A. Farley, presidente de la Comisión Nacional Democrática, aseguró hoy que el partido republicano sufrirá en noviembre la peor derrota de su historia.

«Franklin D. Roosevelt puede ser electo presidente por los electores del país, aún sin los votos de uno solo de los Estados del Sur, ni de la frontera», dijo. «Franklin D. Roosevelt puede ser electo hasta si no obtiene un solo voto del oeste del río Mississippi».

COLBY CENSURA A FORD

ANN ARBOR, Mich, octubre 19 — US—Censurando enérgicamente a Henry Ford con motivo de su «conducta poco caballerosa» al anunciar sus simpatías políticas. Bainbridge Colby, ex secretario de estado, declaró ante un grupo de estudiantes y demócratas locales en la Universidad de Michigan, que la actitud del gran industrialista, había dañado la causa republicana en todos los estados de la unión.

«Si Ford fuera un hombre de delicadeza no hubiera tratado de aconsejar a sus obreros, bajo una tenue amenaza, que votaran a favor de Hoover.

«Los obreros de Ford tienen tanto derecho como cualquier otro ciudadano de votar según su criterio, y sus simpatías».

Colby censuró también la política seguida por el actual gobierno, y elogió la gran labor de Franklin Roosevelt en todos los puestos públicos que ha desempeñado.

«Roosevelt—dijo Colby—«devolverá el gobierno de los Estados Unidos al pueblo americano».

FORD PIDE QUE SE LE DE UNA OPORTUNIDAD A HOOVER

DETROIT, Mich. octubre 19 US. En un discurso corto pero enérgico Henry Ford, pidió esta noche a sus oyentes que concedieran a Hoover una «nueva oportunidad para terminar su tarea».

Hablando desde sus laboratorios de Dearborn, su voz fué llevada a todas las regiones del país por medio de una cadena nacional de radio.

Ford pidió que se cambiara el sistema de la moneda, pues es el único que ha fracasado, puesto que hay suficientes obreros y suficiente material.

SE APUESTAN $1.250.000 A $500.000 A FAVOR DE ROOSEVELT

NUEVA YORK, octubre 19 US.— La mayor apuesta concertada hasta la fecha en la presente campaña política, se depositó hoy en una conocida casa bancaria de Wall Street. Dos apostadores millonarios, que desean permanecer incógnitos, se mostraron dispuestos a jugarse una fortuna en la elección. El partidario de Roosevelt depositó $1.250.000, contra $500.000 que se juega su contrario.

El partidario del gobernador neoyorkino manifestó que tiene 40 mil pesos más y que está dispuesto a apostarlos con los mismos logros. Además dice que apostará doce mil contra 11 mil a que Roosevelt gana el Estado de Nueva York.

El presidente Hoover ha reconocido la relación que existe entre el pago de las reparaciones y el de la deuda de guerra

Este reconocimiento de la teoría europea concuerda bien con la opinión general existente en París de que la deuda de guerra será rebajada un 90 por 100 si triunfa Hoover

PARIS, octubre 19. (US)—Pierre Cathala, Ministro del Interior en el gabinete del ex-premier Pierre Laval, declaró hoy que el presidente Hoover ha reconocido la relación directa que existe entre las reparaciones alemanas y las deudas de guerra.

Las declaraciones de M. Cathala, tan opuestas a lo que se ha venido diciendo en Washington, se basan en las manifestaciones hechas por Hoover y Laval durante la visita de ésta a la capital americana. Cathala asegura que Mr. Hoover unió los dos conceptos bajo el encabezamiento de «obligaciones inter-gubernamentales».

Este reconocimiento de la teoría europea de la relación entre las deudas de guerra y las reparaciones, concuerda perfectamente con la opinión general que prevalece en los círculos financieros de esta capital al efecto de que las deudas de guerra serán rebajadas en un noventa por ciento si Mr. Hoover es reelecto.

Cathala, que votó en contra del acuerdo Mellon-Berenger sobre las deudas de guerra, estima que Francia debe reanudar las negociaciones para efectuar una rebaja drástica tan pronto como se celebren las elecciones americanas. El mencionado político francés hizo hoy las siguientes declaraciones al corresponsal del Universal Service:

«Debemos tener cuidado para no establecer un punto de vista contrario a la política doméstica americana; esto es, contrario a los intereses electorales de los partidos rivales en la presente campaña presidencial.

«No queremos mezclarnos en ese asunto, pues con ello no tenemos nada que ganar. Debemos negociar, y esto es posible únicamente después de celebradas las elecciones americanas. Así podremos obtener una solución equitativa.

«El acuerdo Mellon-Berenger contiene una cláusula que nos permite pedir, en cualquier momento un nuevo estudio del asunto. Este es el punto de partida.

«La iniciativa tomada por el presidente Hoover al proponer su moratoria general, se puede aplicar tanto a las deudas como a las reparaciones. Por lo tanto, resulta una admisión del Primer Magistrado del gobierno americano de que existe una relación directa entre ambos asuntos. Esto también se admitió en el plan Young.

«Por último, si las naciones europeas se reunieron en Lausana para considerar nuevamente el asunto de las reparaciones, no debemos olvidar que hicieron esto como resultado de la invitación extendida por el presidente Hoover al premier Laval en 1931.

«No debemos olvidar que Mr. Hoover y M. Laval, acordaron hacer ciertas manifestaciones, que, al colocar a las deudas y a las reparaciones bajo el título de «obligaciones inter-gubernamentales», afirmaron su unidad inseparable.

«Fueron estas conversaciones en Washington que hicieron posible la conferencia de Lausana, y ésta, a su vez, nos permite regresar a Washington».

STIMSON DISERTARA SOBRE LA PAZ MUNDIAL

WASHINGTON, octubre 19. (US) —El Secretario de Estado, Henry L. Stimson, disertará sobre el tema de la paz mundial, en un discurso que pronunciará en Pittsburgh, el día 26 de los corrientes, ante el Consejo de la Iglesia Metodista Episcopal de los Estados Unidos. Mr. Stimson ha declarado que su discurso no será de carácter político.

SE ENVIA UN CUESTIONARIO SOBRE EL DESARME A LOS GOBIERNOS

GINEBRA, octubre 19. (US)—Virtualmente sin valor a causa de las objeciones de Francia, Japón y otras naciones, un cuestionario concerniente a la fabricación de armamentos se está enviando a todos los gobiernos de acuerdo con una resolución aprobada por la comisión de gobierno de la conferencia del desarme.

Los Estados Unidos, que se unieron a los países escandinavos para preparar un cuestionario comprensivo de todas las materias, han aprobado la fórmula que se encontró finalmente y que consiste en pedir a todos los países que envíen informes acerca de las fábricas particulares así como de las que trabajan con subvenciones de los gobiernos, producción media de armamentos y leyes que rigen la fabricación.

Los representantes japoneses han declarado con toda franqueza que no saben si Tokio contestará, y los delegados franceses expresaron serias dudas acerca de la determinación del gobierno de su país.

El presidente Lebrún, de la República francesa se siente muy orgulloso al asistir al matrimonio de su hijo Juan

La fotografía muestra a Juan Lebrun, hijo del Presidente de Francia, con su interesante novia, poco después de haber sido efectuado su matrimonio civil por el alcalde de Rambouillet, pueblo cercano a París. La ceremonia religiosa se celebró pocos días después. A la derecha puede verse al padre del novio, M. Paul Lebrun, Presidente de la República Francesa. Una pequeña pero selecta concurrencia, incluyendo muchos altos dignatarios del Gobierno, asistió a la ceremonia.

INGLATERRA, COMO LOS ESTADOS UNIDOS, MERECE CALIFICATIVO DE "USURERO", SEGUN DE VALERA

El sistema económico mundial está siendo objeto de un completo reajuste, como consecuencia de las condiciones económicas, dijo en Londres el economista Ch. M. Schwab

DUBLIN, octubre 19.—US.—Hasta hoy el único país llamado «usurero» por las naciones europeas eran los Estados Unidos, pero Eamon De Valera, presidente del Estado Libre de Irlanda, declaró hoy que Inglaterra también merece ese calificativo

Censurando la actitud durante la reciente fracasada conferencia en Londres, De Valera manifestó:

«Los prejuicios anti irlandeses impidieron que Inglaterra le hiciera justicia a Irlanda.

«La actitud usurera de la Gran Bretaña hacia el Estado Libre contrasta vivamente con las peticiones inglesas a los Estados Unidos sobre la cancelación de las deudas de guerra.

«Tenemos que defender nuestros derechos y así lo haremos. Nunca nos hemos presentado ante el gobierno inglés con el sombrero en la mano, y no permitiremos que nuestros derechos sean pisoteados.

«Nunca he negado que esta guerra arancelaria nos traerá grandes privaciones, pero, a la lagra, nos quitará de encima el yugo que hemos estado soportando en el pasado.»

De Valera asimismo declaró que su gobierno no declararía la independencia del Estado Libre. Dijo el gran líder patriótico irlandés:

«Hicimos constar cuando subimos al poder que el gobierno permanecería adherido al Imperio Británico hasta que el pueblo irlandés nos dictara lo contrario».

EL ACTUAL SISTEMA ECONOMICO ESTA SIENDO REAJUSTADO

LONDRES, octubre 19.—US.—El cambio que se ha operado en las condiciones del mundo está siendo causa de un reajuste del actual sistema económico, según declaró esta noche Charles M. Schawb, capitalista de Nueva York y presidente de la Junta de directores de la Bethlehem Steel Corporation, a un distinguido auditorio.

Schwab habló a los miembros del Instituto de Combustibles en un banquete organizado en su honor, durante el cual le fué impuesta la Medalla de Melchett para hechos distinguidos. El Instituto de Combustibles fué fundado por el difunto Lord Malchett, industrial británico y jefe económico judío.

Después de la entrega de la Medalla, Schawab declaró en el discurso de aceptación:

«Tenemos hoy en el mundo grandes recursos que siempre han existido. Sabemos, en mayor medida que nunca, la manera de utilizar tales recursos.

«Nuestras dificultades de hoy no nacen de la falta de riqueza esencial, sino de la dislocación que ha sufrido nuestra maquinaria económica.

«Aunque nos hallamos todavía en medio de estos problemas, el hombre parece proceder con gran lentitud en lo que se refiere al dominio de las nuevas condiciones, pero en ocasiones anteriores hemos logrado salir airosos de nuestras dificultades y lo volveremos a hacer, avanzando a un más alto grado de bienestar».

UNA INDIA ATACO A UNA JOVEN BLANCA EN BUFFALO PORQUE SE HABIA REIDO DE SUS "DIOSES"

Un pastor protestante se confiesa autor de la muerte por medio de la estrignina a su primera esposa con el objeto de casarse con la que hoy es su mujer, a la que ya trataba

BUFFALO, octubre 19 (US.)— La acusación de asalto en tercer grado que se hacía contra Mrs. Anna Davey, miembro de la tribu india de Tuscarora, ha sido modificado y ahora se le acusa de asalto en segundo grado.

Mrs. Davey es acusada de haber atacado a Mrs. Ines Stewart, de veintitrés años de edad, linda joven, con un martillo y una navaja de afeitar, porque había hecho burla de la creencia de los indios en las brujas.

Según las declaraciones que se han prestado en el sumario las dos mujeres vivían en apartamentos contiguos. Mrs. Stewart manifestó que Mrs. Davey la había hablado de su creencia en las brujas, y que ella se había reído, diciendo a la india que creía en el Dios de los blancos.

«El Dios de los blancos no nace daño; pero los dioses indios tienen gran poder», le contestó la india.

Desde entonces, según Mrs. Stewart, decidió no sostener más relaciones con su vecina.

El 22 de agosto, sigue diciendo Mrs. Stewart, se despertó al oír un gran golpe dado en las paredes de su habitación. Fué a la ventana y sacó la cabeza, instante en que Mrs. Davey le dió un golpe con el martillo. La india sacó después una navaja de afeitar y le dió un tajo en el brazo.

ACUSADO UN PASTOR PROTESTANTE DE PARRICIDIO

MUSKOGEE, Oklahoma, octubre 19. (US.)— Con la Sala de Audiencia llena de público, John Wolsey jefe de detectives, declaró que el Reverendo S. A. Berrio, de cincuenta y dos años de edad, pastor protestante, había confesado, después que la policía lo arrestó como autor de la muerte de su esposa, que él había tenido citas secretas y relaciones íntimas con su actual esposa, Ida Bess Berrio, de diecinueve años de edad, antes del asesinato de la primera.

El predicador está acusado de asesinato y el fiscal sostiene que mató a su esposa administrándole estricnina a fin de librarse de ella con el objeto de contraer matrimonio con Ida Bess, joven que asistía a la escuela dominical.

Wolsey declaró que cuando fué interrogado la primera vez, el predicador negó que se reuniera secretamente con la muchacha; pero que más tarde, cuando se le hizo ver la contradicción de sus declaraciones con las prestadas por Ida Bess Berrio confesó que sostenía relaciones ilícitas con ella desde diciembre de 1931 hasta la muerte de su primera esposa, las que continuaron, casándose con ella dos meses después de la muerte de ésta.

LAS AUTORIDADES DE COLORADO BUSCAN POR TODO EL PAIS AL AUTOR DE UN FEROZ ASESINATO

El abogado defensor del ex Alcalde del Campamento de Reclusos de La Florida, ha pedido que se celebre nuevo juicio contra Courson, alegando diez razones para ello

GRAND JUNCTION, Colo., octubre 19. (US). — Las autoridades locales han iniciado una intensa búsqueda en toda la región surceste de Colorado con el fin de localizar al feroz asesino que, blandiendo un hacha, dió muerte a «Red» Johnson, de 35 años, e hirió gravemente a Joe Less, de 17 años.

Las dos víctimas eran compañeros del asesino, pues por espacio de varios días habían viajado juntos. Johnson y Less presentan heridas de hacha en la cabeza. El hecho ocurrió en un tren de carga cerca de esta ciudad, del cual el asesino arrojó a sus víctimas.

Se estima que el robo fué el objeto del asesinato.

PIDESE QUE SEA JUZGADO DE NUEVO EL CAPITAN COURSON

JACKSONVILLE, Florida, octubre 19. (US). — Hoy ha sido presentada una petición en la Corte de Circuito pidiendo que se vuelva a celebrar el juicio de la causa contra George W. Courson, ex alcaide de un campamento de presidiarios, condenado por la muerte del recluso Arthur Maillefert.

A. A. Avriett, abogado de Courson, alega diez razones para pedir la celebración de nuevo juicio oral. Dice que uno de los jurados tenía formada opinión sobre el caso antes de que se constituyera el tribunal, y que, no obstante la protesta del defensor, se le permitió que actuara como juez de hecho.

LA ENTRADA DE ALFOMBRAS EN LOS EST. UNIDOS

WASHINGTON, octubre 19. (US) —Los fabricantes americanos han pedido a las autoridades aduaneras de los Estados Unidos que prohiban terminantemente la entrada de alfombras y esteras importadas del Japón y Checoslovakia.

Los referidos fabricantes, radicados principalmente en los Estados de Pennsylvania y New Jersey, alegan que los jornales reducidísimos que reciben los obreros en los países mencionados ha producido una competencia que ha dañado la industria americana en unos 120 millones de pesos anuales.

Frank J. Holt, representante de una de las más fuertes casas americanas, demanda que se tomen medidas contra el dumping, alegando que el producto extranjero se vende en los Estados Unidos a 10 centavos, mientras que las fábricas locales no lo pueden producir a menos de 35.

LOS DUEÑOS DE AUTOS ALEMANES AMENAZAN CON IR A LA HUELGA

BERLIN, octubre 19. (US.)—Los propietarios alemanes de automóviles amenazan con declarar la «huelga» en el caso de que el gobierno no adopte alguna medida para impedir el alza de la gasolina. Piden, también, una reducción de las contribuciones que satisfacen esa clase de vehículos.

El nuevo precio de la gasolina es de 41 centavos el galón, mientras que el automóvil familiar, que es el más corriente en Alemania, paga unos $75 al año.

Las asociaciones de propietarios de automóviles declaran que 300.000 vehículos serán encerrados en los garages en señal de protesta contra la contribución y los precios de la gasolina.

LA PAN AMERICAN VA A ESTABLECER UN SERVICIO DE AVIONES CON ALASKA

SEWARD, Alaska(octubre 19. US. La Pan American está haciendo los preparativos para establecer un servicio aéreo para pasajeros entre Seattle y Alaska, según se ha sabido hoy.

Los aeroplanos, según se tiene entendido, comenzarán a realizar viajes la primavera próxima, cobrándo los pasajes a $150.

La base de los aeroplanos en Alaska estará en Fairbanks, desde donde los aviones podrán seguir a Siberia.

La conferencia anual de los laboristas ingleses ha hecho imposible que se hagan cargo del gobierno si llegara ese caso en la misma forma que lo ocuparon en dos ocasiones

Las masas del partido han impuesto que si éste ocupa nuevamente el Gobierno de Inglaterra debe presentar para el mismo un programa socialista

Desde hace varios días era esperada la renuncia de Arthur Henderson como líder del laborismo, a causa de la derrota a manos de sus subalternos

LONDRES, octubre 19 (especial del DIARIO DE LA MARINA).— La conferencia anual del partido laborista ha traído un cambio muy notable en la política británica, pues ha hecho imposible que los laboristas se hagan cargo del gobierno en la misma forma que lo han hecho, en dos ocasiones, a las órdenes de J. Ramsay Mac Donald.

Si el partido laborista empuña nuevamente las riendas del gobierno, así sea como representante de la mayoría o de la minoría, debe presentar un programa socialista.

Esta repentina transformación de la política laborista no se originó tras cuidadoso estudio en las reuniones del Comité Ejecutivo, sino que le fué impuesta por las masas del partido.

En la plataforma en Leister estaban presentes las más grandes y antiguas figuras del laborismo inglés: Arthur Henderson, George Lansbury y Herbert Morrison. Estos grandes líderes listos para presentar el nuevo programa del partido. Era éste un programa un tanto radical y Henderson, lo presentó a la conferencia con uno de los discursos más radicales que ha pronunciado en su vida.

Pero en lo que se refiere al futuro del partido y como obraría si asume el poder nuevamente, los líderes antiguos fueron derrotados en toda la línea. Henderson propuso que se dejara el asunto en manos del grupo de líderes; pero la mayoría no quiso aceptar, e impusieron sus ideas de la forma en que debe obrar un partido que se supone sea socialista. Henderson rogó a los delegados que desistieran de sus propósitos; pero éstos se negaron a hacerle caso.

Si los laboristas van al poder como el partido de la minoría, presentará su programa socialista ante la Cámara de los Comunes, y dejará que los electores decidan el problema.

Los antiguos líderes también fueron derrotados en el asunto de la nacionalización de los bancos. F. Pethick-Lawrence, secretario financiero del Tesoro en el Gabinete laborista, había sido nombrado presidente de un Comité que delineó un plan detallado para la nacionalización del Banco de Inglaterra.

«¿Por qué sólo el Banco de Inglaterra?»—preguntaron los delegados e introdujeron una enmienda para incluír en el plan de nacionalización a las principales instituciones bancarias del Reino Unido.

Dos hombres se destacaron en esta conferencia como futuros líderes del partido: Sir Charles Trevelyan y F. E. Wie. Sir Charles es hermano del famoso historiador. Ha sido ministro de Instrucción Pública en uno de los gabinetes de Mac Donald; pero no estaba de acuerdo con la política conservadora de éste y presentó su renuncia antes de la crisis de 1931.

ERA ESPERADA LA RENUNCIA DE ARTHUR HENDERSON

LONDRES, octubre 19 (especial del DIARIO DE LA MARINA).— La renuncia de Arthur Henderson como líder del partido laborista inglés era esperada desde hace varios días. Henderson fué derrotado por sus subalternos en la reciente convención del partido laborista, cuando el viejo cacique quiso prolongar el sistema oportunista practicado por Ramsay Mac Donald. Los subalternos se opusieron, obligando a Henderson a aceptar una fórmula de socialismo puro. A. Henderson es una de las figuras más pintorescas del laborismo y política inglesas. No surgió de las minas como Smythe ni de una aldea escocesa como Mac Donald, sino que en su juventud fué ministro evangélico. Es un fundamentalista ardiente, reteniendo su ideología espiritual toda su vida. Desde su juventud ha sido apóstol de la paz y ha estado luchando contra los armamentos por largos años. Presidió la reciente conferencia sobre el desarme en Ginebra, que realmente fué obra suya.

Arthur Henderson

En los días de la gran huelga general, Henderson y Thomas fueron quienes resolvieron el conflicto que amenazaba con destruir el Imperio y enarbolar la bandera roja comunista en la Gran Bretaña. Henderson nunca ha sido socialista, ni teórico ni práctico; ha sido simple y sencillamente un líder obrero oportunista, y como casi todos se han aprovechado de la política para subir al gobierno, olvidando hábilmente los principios marxistas tan pronto como estuvo en el poder.

Leyendo periódicos

(Por GASTON MORA)

En estos últimos días se han llevado a cabo dos grandes conversiones de rentas del Estado. Las dos con el mayor éxito. Una en Inglaterra. Otra, en Francia. «Por virtud de la primera —escribe un periódico— la renta inglesa del cinco **por ciento**, se ha reducido a 3-5. Lo que significa un ahorro considerable en los créditos presupuestales para pago de intereses. Por virtud de la segunda, la renta francesa de **seis y del cinco por ciento se ha bajado a un 4 y medio.** Así se consigue una gran economía en los gastos públicos en concepto de intereses. Estas dos importantes operaciones han podido realizarse porque ahora, en las dos citadas naciones hay paz en los espíritus, hay confianza, hay crédito, hay buena voluntad entre los partidos. Estos factores **imponderables** han facilitado las dos operaciones. A ellas se han prestado los rentistas los acreedores del Estado. No ha habido necesidad de imponerlas. Hasta aquí el aludido periódico. Pero hay otra explicación del éxito de esas conversiones. Los rentistas prefieren un interés menor, pero seguro, como es el que paga el Estado, a pedir el reembolso de los títulos porque sería difícil encontrar una inversión de mejor o igual garantía para esos capitales. Hallándose depreciados todos los valores inmobiliarios y mobiliarios, absolutamente todos, es natural que los inversionistas se decidan a tener por deudor al Estado, cuya solvencia puede reducirse, pero **no** desaparecer por completo.

x x x

Otro periódico escribe: «El Gandhi —el héroe apostólico de la India— anunció que se dejaría morir de hambre si el gobierno imperial británico persistía en su plan de romper la unidad espiritual y política del electorado **indú**, dando **representación separada** a las diferentes castas de ese país, lo que equivalía a mantenerlas, perpetuando así la desunión o desintegración de la población **indostánica**, obstáculo insuperable, a todo movimiento nacionalista. El gobierno británico ha cedido, y ha hecho bien, porque el Mahatma Gandhi es una entidad moral, una personalidad simbólica, y su muerte en las condiciones expresadas, lo hubiera convertido en un Mártir, y hacer Mártires es una gran torpeza. «No hagáis Mártires, dice un ilustre pensador». Conformes de toda conformidad. Ha sido, es una suerte para el Mahatma desarrollar sus patrióticas actividades al amparo de la que el aludido periódico llama **«el derecho inglés», «la libertad inglesa».**

x x x

Un tercer periódico— todos europeos— dice que aunque el Japón tiene para sus dos únicos y grandes artículos de exportación —**la seda** y los **tejidos de algodón**— el mercado de China y el mercado de los Estados Unidos, y que sin la venta de esos productos, se quebrantaría la existencia misma del Japón, al fin y al cabo este imperio se verá compelido a guerrear contra esas dos potencias. El Japón, según el consabido diario, se halla **archi poblado.** Allí no se conoce lo que la **pudibundia civilización** europea llama: **la restricción concepcional**, el control de la natalidad. Allí la naturaleza impera sobre el motivo económico. Al Japón le ahoga su población excesiva. Tiene que enviar sus excedentes al Norte de China, tiene que mutilarla. Y necesita, además, a Siberia, a Filipinas y quizás, les busque una salida en la misma América del Sur, donde abunda la tierra y escasea la población. Esto mismo lo hemos dicho nosotros otras veces. El Japón ha menester de tierras en las cuales expansionarse. El hambre de sus grandes masas lo obligará a ello. Si son para él un obstáculo China, los Estados Unidos y Rusia, peleará por la vida con «la fuerza» convulsiva de la desesperación». **«Primum est vivere».** Ante esta suprema necesidad calla el Derecho y habla la Fuerza. Es la eterna historia.

Autorizadas las alemanas para usar trajes de baño sin espaldas

BERLIN, octubre 19. (US). —**El Gobierno alemán ha autorizado a las mujeres para que utilicen trajes de baño sin espaldas, como concesión a las fábricas de textiles, así como a los comerciantes que se dedican a la venta de esos artículos.**

El Comisionado Prusiano Franz Bracht, decretó hace varias semanas, por razones de alta moral, que los trajes de baño durante el próximo verano deben cubrir las espaldas.

Los comerciantes protestaron, declarando que las existencias que tienen en almacén representan más de 250.000 pesos. El Comisionado Bracht, en vista de la protesta, autorizó para que se bajara algo la espalda, pero con todo los fabricantes no se conformaron.

M.E.C.D. 2016