1A SECCION 1

El DIARIO DE LA MARINA es el periódico más antiguo de Cuba. Fué fundado en el año mil ochocientos treinta y dos.

SERVICIOS ESPECIALES DE ESPAÑA

DIARIO DE LA MARINA

SERVICIO CABLEGRAFICO POR LA «INTERNATIONAL NEWS SERVICE» Y «UNIVERSAL SERVICE»

HILO DIRECTO CON NUEVA YORK

1A SECCION 1

AÑO CIEN.—NUMERO 291 ACOGIDO A LA FRANQUICIA POSTAL LA HABANA, MARTES, 18 DE OCTUBRE DE 1932.—SANTOS LUCAS Y QUINTINA TIEMPO PARA HOY: VARIABLE EJEMPLAR: 5 CENTAVOS

PERU MOVILIZA SUS TROPAS PARA CONSOLIDARSE EN LA REGION LIMITROFE DE LETICIA

Gandhi sufrió un ataque de parálisis después de su ayuno

LONDRES, octubre 18 (martes.) (US). El Mahatma Gandhi sufrió un ataque de parálisis, después de romper su reciente ayuno, según anuncia hoy el periódico londinense "Daily Herald." El "Herald" publica esta noticia basándose en informes recibidos directamente de los amigos más íntimos del ilustre líder nacionalista de la India.

Mahatma Gandhi

El gran periódico londinense declara que el gobierno no ha permitido la entrada de visitantes a la celda del Mahatma en la prisión de Yerovda, en Poona, con motivo de la enfermedad de éste, pues no ha querido que la noticia se divulgue.

"No he pensado aún en la reforma constitucional".-Dice el Gral. Machado

EL PRESIDENTE DECLARA QUE AHORA SE CONSAGRA SOLO A LAS ELECCIONES

«Después de las elecciones tal vez pudiera aconsejar que se modificara la Constitución. Algunos Senadores habían acordado emprender la reforma entonces», dice el Senador V. Gutiérrez

Un periódico de la tarde lanzó a la publicidad ayer la noticia de que el Presidente de la República estaba listo para apoyar, en seguida de las elecciones de noviembre, el propósito de reformar la Constitución vigente en forma tal que venga a ser poco más o menos—más bien más que menos—la Carta Fundamental de 1901.

Con este motivo el Jefe del Estado, por mediación de su ayudante de campo el comandante Rodríguez de León, hizo las siguientes manifestaciones a la prensa:

«En relación con la nota informativa publicada en un periódico de la tarde, pueden ustedes asegurar que en los actuales momentos no ha pasado por mi mente la idea de aconsejar una nueva reforma constitucional, ya que todas mis actividades las dedico a conseguir la realización ordenada y con plenas garantías de imparcialidad para todos, de las próximas elecciones.

Después de las elecciones pudiera pensar o no en aconsejar una reforma; pero nunca a base de la restitución íntegra de la Constitución del 1901, pues no han desaparecido los motivos que aconsejaron la reforma de 1928 y estoy muy satisfecho de los resultados de dicha reforma especialmente en lo que se refiere al principio de la no reelección presidencial».

A propósito de todo ello hablamos anoche con el doctor Viriato Gutiérrez, senador de la República, toda vez que en el Cuerpo Colegislador de que es miembro el doctor Gutiérrez se encuentra encallado, el proyecto de Reforma Constitucional ya aprobado por la Cámara y que participa de proposiciones hechas en abril de 1931 por el Comité Parlamentario Conservador izquierdista.

El senador Gutiérrez nos dijo:

—Ignoro lo que piensa de la Reforma el señor Presidente de la República y no sé hasta qué punto es cierta la información del periódico de la tarde que usted menciona, pero puedo decirle que algunas semanas antes de que fuese muerto trágicamente el doctor Clemente Vázquez Bello, él, un gran número de senadores y yo, tratamos del particular de la Reforma conviniendo en que acometeríamos esa labor pasadas las próximas elecciones.

«Recuerdo que se acordó contener en la Reforma proyectos del doctor Cortina, proyectos de la Cámara y proyectos míos, llegando a la conclusión de que era necesario emprender la tarea inmediatamente por ser de urgencia inaplazable la restitución de la Vicepresidencia de la República».

Nueva York ha gastado $100.000.000 anuales en auxilio de los desocupados

NUEVA YORK, octubre 17 (US).—El Municipio de la Ciudad de Nueva York ha gastado aproximadamente 100 millones de dólares anuales desde 1929 para auxiliar a la gran legión de desocupados, según un informe publicado hoy por Frank J. Taylor, Comisionado de Bienestar Público al alcalde Joseph V. Mc Kee.

El Municipio ha estado ayudando a 775,967 desocupados, declaró Mr. Taylor.

(TELEGRAMAS, en la Pág. 7)

LA PRIMERA FOTO DE INSULL LLEGADA A LA HABANA

Esta es la primera fotografía auténtica que se publica de Samuel Insull, tomada en Grecia y enviada, primero en aeroplano a Londres, y, desde allí, trasmitida por radio a New York.

Samuell Insull magnate de varias Compañías de servicios públicos de Chicago, huyó a Europa después de la quiebra fraudulenta de sus Compañías. Recorrió varios países, siempre de incógnito, hasta llegar a Grecia, donde fué descubierto y reclamado por la Legación Americana.

El gobierno griego no ha resuelto todavía la extradición de Insull, a quien reclaman para responder en una sensacional causa por malversación y estafa. Mientras tanto, está hospedado en el hotel Petit Palais, de Atenas, en calidad de detenido. Fotografía tomada cuando abandonaba la estación de policía con un agente de la American Express.

UN CRUCERO CARGADO DE SOLDADOS LLEGO HASTA LETICIA, POR LOS RIOS

Se están enviando materiales de guerra desde Iquitos y otros puntos peruanos. La concentración de tropas preocupa a los colombianos. Hay ansiedad por las noticias sobre desembarque

RECIFE DO PERNAMBUCO, Brasil, octubre 17. (US)—Los despachos de Manaos describen hoy la gran ansiedad que reina en la frontera entre Colombia y Perú con motivo de la ocupación de Leticia por la población civil peruana.

Las tropas del Perú están realizando trabajos de dragado del Canal que une a los ríos Nape e Ica, según los despachos que se reciben en esta localidad, lo que interpreta en el sentido de que el Perú se prepara a movilizar tropas y material de guerra desde Iquitos y otros puntos peruanos a Port Leticia.

Hace varios días llegó una noticia de Manaos informando que 140 soldados peruanos habían llegado a Constant en un cañonero y que se estaban haciendo planes para la concentración de fuerzas en ese sector.

Estos preparativos de guerra, según dicen los residentes colombianos de Manaos son prueba de que el Perú trata de retener a Leticia a pesar del Tratado entre el Perú y esa República en virtud del cual el gobierno de Bogotá cedió ese territorio al de Lima.

LA PRENSA PERUANA NO PUBLICA NOTICIAS DE LETICIA

LIMA, octubre 17. (US)—La prensa de esta capital publica muy pocas noticias de las actividades en la frontera colombiana. El rumor de que un cañonero de río había desembarcado 400 soldados cerca de Iquitos no fué comentado ni por la prensa ni por el gobierno.

ANSIEDAD EN BOGOTA POR LAS NOTICIAS DEL DESEMBARCO DE TROPAS PERUANAS

BOGOTA, octubre 17. (US)— Los despachos recibidos en esta capital anunciando la llegada de gran número de soldados peruanos en los puertos del río Marañón, han causado mucha ansiedad.

El desembarco de tropas, según la prensa local, es indicio inequívico de la determinación peruana de permanecer en Leticia a cualquier costo.

Los editoriales de los principales periódicos llaman la atención del pueblo c olombiano a las preparaciones guerreras del Perú, y pide a todos los ciudadanos que estén listos para acudir en defensa de la patria en cualquier momento.

WASHINGTON, octubre 17. (US). La Comisión pan-americana que intenta conciliar la disputa entre Colombia y Perú espera esta noche respuesta del gobierno de Lima antes de celebrar otra reunión.

La comisión, autorizada en virtud de los Tratados de conciliación pan-americanos, se compone de los representantes diplomáticos en Washington de Uruguay, Guatemala y Venezuela.

El departamento de Estado no ha entrado todavía en la controversia, dejando el asunto de un arreglo pacífico enteramente en las manos de la comisión hispano-americana.

El Perú fué el país que planteó el asunto ante la comisión.

Esta está procediendo con la mayor parsimonia antes de hacer recomendaciones a alguna de las partes.

Los fascistas celebraron la marcha a Roma

Mussolini declaró que no quiere que se le llame apóstol ni que se le considere como a un profeta

Mussolini

ROMA, octubre 17.—US.—La revolución fascista de hace diez años «fué una de las más sangrientas de la historia», habiendo causado más muertos que los ocurridos en la tan anunciada toma de la Bastilla de la revolución francesa o en la revolución soviética de 1917.

Esto declaró el primer ministro Mussolini ayer en un discurso para conmemorar el décimo aniversario de la marcha fascista sobre Roma, que fué el comienzo de una serie de ceremonias.

El discurso, que se esperaba con gran interés, tuvo que interrumpirse a causa de un gran aguacero.

«Soy vuestro jefe y siempre estaré dispuesto a aceptar la responsabilidad sobre mis hombros. No quiero que se me llame apóstol y mucho menos profeta», dijo Mussolini en su discurso.

7 DISPAROS HICIERON A UN CANDIDATO EN SANCTI SPIRITUS, SIN HERIRLO

Los agresores se dieron a la fuga en un automóvil. Esperaron al Procurador Sr. Guillermo Rodríguez, cuando entraba de noche en su casa. Se toman enérgicas medidas para mantener el orden

SANCTI SPIRITUS, octubre 17. DIARIO. Habana.—Anoche, terminada la función en el Teatro Renacimiento, se dirigió a su casa, sita en la calle Martí, en la máquina de su propiedad, el procurador señor Guillermo Rodríguez, candidato a concejal por el Partido Popular.

Al llegar a la puerta de su residencia, dos desconocidos allí apostados en un auto, le hicieron siete disparos, emprendiendo precipitada fuga. Los proyectiles sólo lograron perforar el pantalón al señor Rodríguez, ocasionándole un rasguño en una pierna.

Al lugar de los hechos, al sentirse las detonaciones, acudió un público numeroso. También hicieron acto de presencia, el candidato a la Alcaldía por el Partido Popular, señor Félix García; el capitán del Ejército, Pedro Tandrón, y el Jefe de la Policía, señor Viciedo.

Las autoridades activan las investigaciones, creyéndose existe ya una pista para localizar a los autores del atentado. CORRESPONSAL

Insull pide protección a la Policía griega, para evitar que lo secuestren

ATENAS, octubre 17. (US).—Samuel Insull, hijo, se encontró hoy por un telegrama recibido de un amigo suyo en que le da cuenta de que las autoridades de Chicago están preparando el secuestro de su padre para trasladarse a un país donde sea fácil obtener su extradición.

Contrariado por el contenido del telegrama, lo comunicó a su padre y éste ha pedido la protección de la policía griega, la cual prometió dársela.

RATIFICO EL SENADO EL CONVENIO SOBRE LINEA DE FLOTACION NAVIERA

También se aprobó la Ley procedente de la Cámara votando un crédito de 700,000.00 dólares para gastos electorales. Gran desfile de visitantes en el despacho del Presidente Barreras

Brevísima fué la sesión celebrada ayer por el Senado, que, definitivamente, salvo cualquier asunto imprevisto, puede considerarse como la sesión final de la presente legislatura.

Dió comienzo el acto a las cinco menos cuarto de la tarde, bajo la Presidencia del señor Alberto Barreras, con los señores Camacho Padró y Rivero en las Secretarías.

El total de concurrencia, fueron 19 señores Senadores.

APROBADO UN CONVENIO INTERNACIONAL

El primer asunto tratado—después de aprobada el acta de la sesión anterior—fué el dictamen de la Comisión de Relaciones Exteriores (ponencia del señor José Manuel Cortina) favorable a la ratificación del Convenio Internacional de Londres de 5 de julio de 1930, sobre la línea de flotación de los buques mercantes, siendo aprobado por unanimidad dicho dictamen, que termina con estos párrafos:

«Cumple su cometido el Ponente que ha examinado el Convenio de Línea de Flotación, el Protocolo y Acta Final y Reglas adoptadas en relación con dicho Convenio, que fueron firmados el día 5 de julio de 1930, en Londres, solicitando de la Comisión de Relaciones Exteriores acuerde recomendar al Senado le imparta su aprobación por considerar que los mismo no tienen otra finalidad que asegurar medidas de protección para la vida de los pasajeros y tripulantes y para la conservación de la propiedad en el mar durante los viajes internacionales, confiando que las disposiciones adoptadas para conseguir la solidez de las embarcaciones habrá de contribuir de manera eficaz a la reducción de los accidentes marítimos, por el perfeccionamiento de las construcciones navales, generosos propósitos a los que la República de Cuba no es posible que deje de prestarle su más decidido concurso.»

LA LEY DE GASTOS ELECTORALES

Por unanimidad también fué aprobada, seguidamente, la Ley de la Cámara que concede un crédito de setecientos mil pesos para gastos electorales en los próximos comicios.

Fué remitida al Ejecutivo para su sanción.

LA CUESTION DE LOS JUZGADOS DE REGLA

Terminó la sesión por haberse roto el quorum, al votarse en votación nominal el proyecto de Ley dándole fuerza de Ley al Decreto del Ejecutivo fijando la categoría de los Juzgados del Distrito Judicial de Regla.

GRAN AFLUENCIA DE VISITANTES

Con motivo de su exaltación al cargo de Presidente del Senado, el señor Alberto Barrera sigue recibiendo a numerosas personas que acuden a saludarle a su despacho, donde nadie se ve en el caso de retirarse sin antes ser recibido.

Entre las personas que vieron al señor Barreras en la tarde de ayer, anotamos las siguientes: Ingeniero Francisco Castañeda, de la Compañía Cubana de Electricidad; Teresa Marín Barroso, Carolina Poncet, Elodia Caso, Profesoras de la Normal; José Manuel Vázquez Bello, Cónsul de Cuba en Nueva York, Felix Ayón y Ramón Valera, conocidos políticos; Salvador Méndez Guedes, ha cendado; el Alcalde de Güira de Melena; el Rector del Colegio de Belén y el Padre Gutiérrez Lanza; Pedro Marín Herrera; Doctores Juan Manuel Menocal y R. Martínez; Francisco Hernández, de Bauta; los miembros del Ejército Libertador, Coronel José A Jiménez, Capitanes Rojo Hoyos y Gómez y Alférez Margarito Argüelles; los Registradores de la Propiedad, Baldomero Caballero y Juan Francisco Lage y el Alcalde de Marianao, con una comisión de políticos liberales del vecino Término.

(POLITICA, en la Pág. DOCE)

La Tierra tiene 10,000 millones de años de edad

Tal es el cálculo del Dr. Einstein. Coincide con los geólogos en estos datos

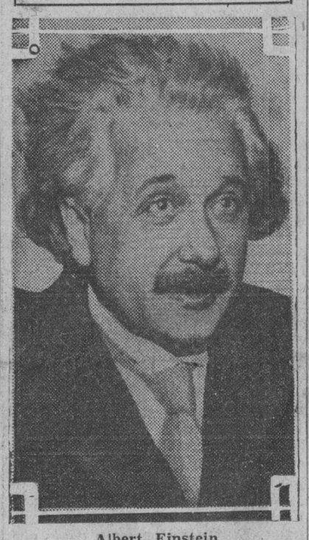

Albert Einstein

NEW HAVEN, octubre 17. (US)—El profesor Albert Einstein ha calculado que la edad de la tierra es de 10,000 millones de años y este cálculo no está esencialmente en desacuerdo con los estimados que hacen otros geólogos y físicos, según dijo hoy en esta ciudad el profesor A. F. Kovark, del Laboratorio Sloan, de la Universidad de Yale.

El doctor Einstein anunció sus cálculos en Berlín en una conferencia popular de las pocas de esa clase que ha pronunciado.

El profesor Kovarik dice que los geólogos están generalmente de acuerdo en que la edad de la corteza de la tierra es de 1,850 millones a 2,000 millones de años. La cifra más baja fué fijada con gran exactitud por un estudio químico-estadístico de la cantidad de desintegración en las sustancias radioactivas de la corteza terrestre.

Estos minerales radio-activos, de alguno de los cuales procede el radium, se desintegran atómicamente en ciertas proporciones fijas. Calculando la cantidad total de la sustancia radio-activa mediante el examen y estudio de las fracciones desintegradas de cualquier depósito aislado, se ha comprobado que por lo menos se necesitaron 1,850 millones de años para la formación de los productos desintegrados.

«Este método de calcular la edad de la corteza de la tierra, sin embargo—dijo el doctor Kovarik—nos dice cuánto tiempo ha estado el planeta en un estado bastante frío para permitir la solidificación de la superficie exterior.

«Para calcular la edad total de la tierra, incluyendo el período en que estaba tan caliente que no se formaba corteza, los geólogos no tienen ningún método. Aquí es donde es útil la labor de astrofísicos como el doctr Eteinstein.

«Si el doctor Einstein dice que la formación de la tierra comenzó hace 10,000 millones de años, ustedes pueden estar seguros de que ha tenido razones para decirlo. Quiere decir que la tierra, o al menos el sol original de donde nació nuestro sistema solar, existió 8,000 millones de años antes que la corteza de la tierra se formara».

BERLIN, octubre 17. (US)— El profesor Albert Einstein está en libertad de aceptar cualquier contrato para hacer estudios o dar conferencias en los Estados Unidos, según dijo hoy su yerno el doctor Rudolph Kayser.

Calificó el doctor Kayser de incorrecta la noticia publicada en el extranjero informando que el gobierno se ha negado a aceptar la dimisión del doctor Einstein como miembro de la Facultad de la Universidad de Berlín.

Einstein, según el doctor Kayser, visitará en el mes de diciembre a Pasadena, California.

ES CONSTITUCIONAL LA CLAUSULA FLEXIBLE DE LA LEY SOBRE TARIFAS

El Tribunal Supremo declaró sin lugar los recursos que se habían presentado contra los decretos del ex Presidente Coolidge, quien modificó los aranceles en varias ocasiones

WASHINGTON, octubre 17. (US) La constitucionalidad de las llamadas cláusulas flexibles de la ley de aranceles, en virtud de las cuales el Presidente puede elevar o reducir los aranceles dentro del límite prescripto por el Congreso, ha sido sostenida por el Tribunal Supremo de los Estados Unidos.

El Alto Tribunal se negó a casar los fallos dictados por los tribunales en tres casos.

En otro caso, el tribunal falló sobre si la Comisión Arancelaria tiene facultades para retener los informes que le fueron sometidos por los fabricantes americanos con el objeto de abogar por el alza de los aranceles.

Los primeros tres casos planteaban la cuestión de si el expresidente Coolidge había violado la Constitución actuando, a instancias de la Comisión de Aranceles.

S. Leon and Co., Fox River Butter Co., y Harry Blandhamer, arguyeron inútilmente que Coolidge como presidente de la República había invadido funciones que competen exclusivamente al Congreso.

No ha sido dado todavía el fallo del Supremo en el «caso de Scottsboro»

WASHINGTON, octubre 17.—US.—Contra lo que se esperaba el Tribunal Supremo no dió hoy a conocer su decisión en el caso del recurso de apelación de los siete individuos de la raza de color de Scottsboro, que han sido condenados a muerte por asalto criminal a dos muchachas de la raza blanca.

Sobre el recurso de los reos de muerte de Scottsboro informaron la semana pasada ante el Tribunal Supremo los defensores y el fiscal estando pendiente de la resolución de la Sala.

CASOS y COSAS, CRUCIGRAMAS, y PASATIEMPOS, BROMAS y VERAS, en la Pág. 4

LLUEVE TORRENCIALMENTE EN PINAR DEL RIO

PINAR DEL RIO, octubre 17. DIARIO DE LA MARINA, Habana.

Hasta la hora en que telegrafiamos está lloviendo en esta ciudad y su término, de un modo torrencial. Se recuerdan pocos aguaceros como este que comenzó esta mañana y aun en horas de la tarde no ha terminado.

Los ríos están crecidos y si la lluvia no cesa provendrán inundaciones y pérdidas considerables para los agricultores.

Corresponsal.

Solucionada la huelga en Matahambre

Los obreros están contentos de haber triunfado. Obtienen un aumento de 15 centavos

MINAS DE MATAHAMBRE, octubre 17. DIARIO, Habana. Ha quedado solucionada la huelga que sostenían obreros de esta Compañía, con la llegada en avión, de los Estados Unidos del Administrador Honeral de las minas, Mr. D. D. Homer, aumentándoles quince centavos a los contratistas y doce centavos a los escombreos, prometiéndoles, a medida que suba el cobre ir aumentando los salarios.

Existe gran alegría entre los obreros, los cuales tienen frases de agradecimiento hacia Mr. Homer, así como para los miembros del Ejército, ya que por su actuación serena no se registró el más leve incidente.

Mr. Homer ordenó también fueran repuestos los obreros que fueron rebajados con motivo del conflicto huelguístico.

Corresponsal.

SEIS HERIDOS DURANTE UN TIROTEO POLITICO EN SAN DIEGO DEL VALLE

El Ejército tuvo que salir a patrullar las calles, en evitación de posibles desórdenes. Mientras unos indican que el origen fueron las rencillas políticas otros señalan otras causas

Otro caso más que pasa a engrosar la lista de los sucesos de origen político, se ha registrado ayer con motivo de una grave alteración de orden público que tuvo por escenario el Círculo Liberal de San Diego del Valle, donde conservadores y liberales libraron un encuentro que pudo tener gravísimas consecuencias.

Según las noticias que hemos recibido de nuestro corresponsal en dicha localidad, el Círculo Liberal fué atacado por conservadores amigos del candidato a la Alcaldía, doctor Raúl Díaz, que lleva a efecto una intensa campaña contra el actual alcalde y candidato reeleccionista, señor Abelardo Perdomo Fletas.

Los hechos se desarrollaron a las nueve de la mañana. Según el acta levantada por la Policía, los miembros del Partido Conservador que tomaron parte en la refriega, salieron del edificio que ocupa el Círculo Conservador, sito en la calle de Céspedes, con la firme idea de atacar a los liberales que a la hora antedicha se encontraban en el local de su Partido, enclavado en la calle de la Independencia, haciéndolo así, a tiros, pedradas y trompadas.

Pronto el pánico se extendió por toda la localidad. Conocido el hecho en el cuartel de la Guardia Rural, el oficial supernumerario Labarca ordenó que fuerzas a sus órdenes se hicieran cargo de mantener el orden, en evitación de que se repitieran los hechos.

Varias parejas de soldados comenzaron a recorrer la población, provistos de sus armas.

En la casa de socorro fueron asistidos por el médico de guardia los señores Rodolfo Díaz, José Antonio Jones, Manuel Milián, Valerio Estrada, Arturo González y Graciano Montes, que presentaban lesiones producidas por piedras y por los puños.

Se afirma también, y así lo recogemos, que los hechos se suscitaron con motivo de una riña entre dos de los concurrentes al local del Círculo Liberal.

Parece ser que en esos momentos varios conservadores transitaban por el lugar, tratando de separar a los contendientes, derivándose de todo ello una refriega general.

La población se encuentra alarmada, haciendo votos porque estos tristes hechos no se repitan.

China tiene 474.787.386 habitantes

PEIPING, Oct. 17. (US) La vieja frase de "China y sus 400.000.000 de habitantes" tiene que ser cambiada de acuerdo con las estadísticas publicadas recientemente por el Ministerio del Interior, por las cuales se puede ver que la población de la gran república oriental es de 474.787.386

El referido ministerio anunció que las cifras dadas a la publicidad están basadas en parte en estimados pero que en su mayor parte son producto de las investigaciones especiales hechas por los magistrados en todos los distritos que están bajo la supervisión directa del gobierno de Peiping.

De las veintinueve provincias mencionadas en el informe, trece se incluyen en la clase de "censos" y diez y seis se mencionan como "cálculos aproximados"

VEINTICUATRO MUERTOS EN EL DESCARRILAMIENTO DE UN TREN

BUCAREST, Rumania, octubre 17. (US).—Veinticuatro personas perdieron la vida y sesenta y nueve resultaron heridas cuando el tren expreso descarriló cerca de Temesvar en el día de hoy.

Dos coches quedaron totalmente demolidos.

Los pasquines electorales se adhirieron a todas las esquinas, se colaron en las vidrieras de todos los establecimientos, se colgaron a todos los postes del alumbrado público, a la «defensa» de todos los tranvías, a la trasera de guaguas y automóviles, a los sillones de los limpiabotas a los soportales de la Acera del Louvre, cubrieron los espejos de todos los cafés y de todas las barberías, y se introdujeron en ciertos sitios reservados a los parroquianos de los bares. Subieron a las azoteas se mostraron en los balcones, se exhibieron en las carteleras de cines y teatros....

El pueblo, indiferente a esta lucha de candidatos que quieren sacrificarse por la patria, creyó que los pasquines electorales no habían dejado libre ni un solo sitio en la ciudad, disponible para otra cosa que no fuese la cartulina con su retrato, con su número y su sencilla y desiteresada recomendación: «Votad por mí...»

Pero he aquí que el pasquín invade los monumentos nacionales y se trepa al torreón de San Lázaro, joya histórica que perpetúa allí, con el pasado colonial, el pétreo adalid que defendió la Habana contra los piratas.

¡Y allí continúa como dispuesta a seguir rechazando la piratería!

Y eso ya, sí que es intolerable.

El Secretario de Obras Públicas, con plausible juicio, mandó que obreros de su departamento, provistos de mangas de agua y de escobas, barriesen los pasquines intrusos, irrespetuosos, sacrílegos y filibusteros.

Y ese acto de barrer los pasquines es el que recoge oportunamente nuestro repórter gráfico. Ved las escaleras, la escoba y al empleado que manguera en ristre apunta contra los pasquines y parece decirles:

—Hasta aquí llegó mi amor, amiguitos. ¡Váyanse con la música a otra parte!! ¡En el torreón no!

Hizo muy bien el Secretario.

Que hoy es el torreón de San Lázaro. Mañana los pasquines electorales querrán lucir sus retratos en la cúpula del Capitolio, en la farola del Morro, en el dedo que el Apóstol extiende en el Parque Central y en el machete que Maceo enarbola en el Malecón o colgarse del badajo de las campanas de la Catedral...

M.E.C.D. 2016

José Antonio Mora hizo una declaración completa y detallada, acusando a todos sus cómplices

COMENZO AYER EL JUICIO POR LA MUERTE DE JUANA DIAZ; EN LA AUDIENCIA

Declararon los acusados, negando los cargos. Para hoy se halla señalado el juicio por la muerte de «Cuñado» a manos de Zayas Martiatu. El Fiscal pide 20 años de prisión para el acusado

La Sala Tercera de lo Criminal dió comienzo ayer tarde al juicio oral de la causa que se instruye a José Benigno Garrido, por el homicidio de Juana Díaz, ocurrido en el barrio del Cerro.

El procesado en su prueba de confesión negó los cargos, pues si bien sostenía relaciones íntimas con la muchacha, nada sabe de la tragedia, en la cual no tuvo participación. Agregó que el haberse presentado a la Policía obedeció a que sabía que lo estaban buscando.

Comenzó la prueba testifical con Juan Sotolongo, el cual vivía cerca del lugar de los hechos. Dijo que al oír los disparos salió a la puerta, viendo pasar corriendo a un sujeto, mestizo, que no se parecía al procesado. Fué él quien llevó la herida a Emergencias y allí le manifestó, que no había sido Mario Martínez, su esposo legítimo el que la agredió, aclarándole que no conocía a su matador.

Le siguió Mario Martínez, quien expuso que se había separado de Juana desde hacía veinticuatro o veinticinco días antes del hecho. La muchacha fué a residir a casa de sus padres sin saber la conducta que ella seguía después de la separación, pero aseguró que ella se portó honradamente mientras vivieron juntos. No sabe Martínez quien sea el autor del crimen y agregó que estuvo detenido tres días por creer la policía que él era el culpable.

Se pasó de esa declaración a la prueba pericial, informando los doctores Roca y Meluzá que auxiliaron a los doctores Barreras y Barroso que practicaron la autopsia del cadáver de Juana. En el informe aparece que la primera herida la recibió la víctima estando al lado del victimario y la última por la espalda, cuando huía.

De ahí se volvió a la prueba testifical: Diego Franco, primo de Juana, compareció para decir que ella tenía una cita con el procesado, según le dijo la esposa del declarante. El bodeguero de San Cristóbal y Santa Bárbara le expuso que vió pasar por el establecimiento con un revólver en la mano al procesado, que vestía pantalón de franela y saco azul; no sabe Franco porque su prima se separó de José Benigno.

Luisa Martínez, tía de la víctima explicó que el día de los hechos salió con Juana a comprar unas zapatos y al pasar por una fotografía su sobrina quiso retratarse alegando que si no lo hacía ese día no lo haría nunca. Recuerda que Juana le dijo el día anterior que José Benigno la había maltratado y que había dormido con un revólver bajo la almohada, asegurando, finalmente, que Juana no era mujer alegre.

El último en declarar ayer fue Jacobo Martínez, abuelo de Juana. Afirmó que Garrido amenazó a Juana en más de una ocasión delante de él; le dijo: «mucho cuidado, que si me haces una trastada te voy a matar». Sabe que la noche antes de la tragedia, su nieta y el procesado estuvieron juntos.

El juicio se suspendió a hora avanzada de la tarde, para continuarlo esta tarde a las dos.

LA MUERTE DE «CUÑADO»

Comparecerá esta tarde, para ser juzgado, ante la Sala Segunda de lo Criminal, Crescencio Zayas Martiartu, por el homicidio de Manuel Aguilar Calvo (a) Cuñado. El Fiscal califica los hechos de dicho delito, con las agravantes de uso de arma prohibida, un cuchillo de punta y reiteración y pide veinte años para Zayas relatando que el 2 de julio último, en la bodega establecida en Revillagigedo y Puerta Cerrada, Aguilar y Zayas sostuvieron una acalorada discusión por diferencias en el negocio a que ambos se dedicaban, en el transcurso de la cual Zayas corrió hasta la carnicería próxima, apoderándose de un cuchillo que sobre el mostrador había y regresando a la bodega, donde infirió a Cuñado una herida en el abdomen que le produjo la muerte. La indemnización la fija el Fiscal en $5.000 en beneficio de los herederos del occiso.

La defensa, a cargo del doctor Carlos M. Palma alega la eximente completa de legítima defensa e insta fallo absolutorio.

Política Mussoliniana

Por SALVADOR MASSIP

Tras la libertad de la prensa, el régimen fascista suprimió la libertad de la cátedra. El Fascismo no admite oposición y mucho menos de intelectuales. Los primeros que expresaron su inconformidad con el régimen que representa Mussolini fueron ¡quién había de decirlo! modestos maestros de escuela. Contra ellos hizo votar el Duce, en 1923, la Ley de separación de empleados del Estado, por la cual se pueden separar de sus puestos a los empleados «que se coloquen en situación incompatible con las tendencias políticas generales del Gobierno, por manifestaciones hechas en el ejercicio de sus funciones o fuera de ellas». Esta Ley, que al principio sólo se aplicó a los maestros, se aplicó después también a los profesores.

Uno de los primeros en chocar con Mussolini, fué el doctor Gaetano Salvemini, profesor de Historia en la Universidad de Florencia. Salvemini había dirigido durante diez años el periódico «L'Unitá» y había sido diputado de 1919 a 1921. En 1925, acusado de desafecto al régimen fascista, fué despojado de su cátedra y enviado a la cárcel. Después de varios meses de prisión, salió de Italia y fijó su residencia en Londres.

En junio de 1925, varios profesores, como «acto de conciencia», expresaron públicamente su simpatía al compañero Salvemini. Con ello se concitaron las iras del Duce. Los profesores de filiación fascista se creyeron obligados a salir en defensa del régimen; pero los enemigos del fascio, con Benedetto Croce a la cabeza, redactaron el famoso «manifiesto de los intelectuales», que es una profesión de fe en la libertad y en la democracia.

Instigados por el fascio local, los estudiantes fascistas de la Universidad de Nápoles protestaron contra la actitud de Benedetto Croce, pidiendo en grandes carteles que fijaron en los corredores a ciencia y paciencia del rector, que fuera separado de su cátedra. Lo habrían conseguido de no haber mediado la circunstancia de que el ilustre filósofo, el primero de los intelectuales italianos de nuestro tiempo, es también senador.

Ante estas manifestaciones de inconformidad por parte de los profesores, Mussolini decidió «purificar» las Universidades y por decreto de 24 de diciembre de 1925 extendió los efectos de la Ley de separación de empleados del Estado a los miembros de los claustros universitarios que se mostrasen desafectos al régimen. Meses después un profesor escribía un artículo analizando y censurando, con apoyo de doctrinas científicas, la política económica del Gobierno. Inmediatamente fué separado de su cátedra. En un artículo (atribuido al propio Mussolini) que apareció poco después en el «Popolo d'Italia» se decía que el mencionado profesor se quejaba constantemente de falta de libertad. «¿Por qué no dársela completa?»—terminaba el artículo.

En marzo de 1926 el alcalde de Milán suspendió las sesiones del Congreso Nacional de Profesores de Filosofía, que se celebraba en aquella ciudad. Entre los distintos temas que allí se discutían estaba el de la libertad de pensamiento, alrededor del cual se concentró la atención. Esto dió motivo a la suspensión del Congreso. El ministro de Instrucción Pública se apresuró a enviar al alcalde el siguiente telegrama: «Os felicito cajurosamente por la lección elemental que habéis dado a los filósofos que se reunían en vuestra ciudad. Es inútil querer hacer de la ciencia un intsrumento de propaganda política contra el Gobierno Fascista».

A principios de 1929, Benedetto Croce pronunció en el Senado un discurso contra la ratificación de los tratados de Letrán, concertados entre Mussolini y el cardenal Gasparri. Un profesor de filosofía de la Universidad de Turín dirigió una carta a Croce felicitándolo por su discurso. Con el profesor firmaron veinticinco estudiantes. La carta fué interceptada por la policía y el profesor y sus alumnos acusados de sedición. Llevados a los tribunales alegaron que su adhesión a Croce había sido privada y no pública, y que el hecho realizado no era constitutivo de delito, porque se limitaba a expresar conformidad con la opinión de un legislador, que por su condición de senador tenía derecho a hacer un examen crítico de los actos del Gobierno. Fueron condenados a prisión en la isla penal de Ponza. El profesor fué indultado después de varios meses de confinamiento; pero los estudiantes quedaron allí.

A raíz de estos hechos el Fascismo decidió someter el personal docente de las Universidades a una disciplina más estrecha. Para ello comenzó por los auxiliares e instructores, que no ocupan sus cargos en propiedad. En febrero de 1929, Augusto Turati envió la siguiente circular a los secretarios de las federaciones en las provincias en donde había Universidad u otras instituciones docentes superiores, a los directores de dichas instituciones y a los grupos fascistas universitarios:

«De hoy en adelante, como secretario del Partido, asumo la organización directa de los auxiliares e instructores, con la intención definida de darles una organización sólida y armoniosa, de acuerdo con los principios y necesidades del Fascismo. Los auxiliares e instructores de las Universidades tendrán un doble campo de actividad; en las Universidades se harán cargo de la organización política y prestarán auxilio moral y profesional a los miembros de las federaciones, y fuera de ellas llevarán la contribución de sus preciosos conocimientos a las organizaciones fascistas».

Esto es, además de sus funciones docentes se les encomendaban las de fascistas militantes.

En diciembre de 1929, dominados los profesores, el Fascismo asestó rudo golpe a las Universidades. Hasta entonces, los claustros de las Facultades habían tenido derecho a proveer las cátedras vacantes, nombrando para ocuparlas a los auxiliares que creyesen merecedores de ello. Una circular de la Secretaría del Partido Fascista dirigida a los Rectores puso que «los únicos elementos autorizados para recomendar personas dignas de ser propuestas para las cátedras vacantes son los secretarios de las secciones locales de la Asociación Nacional de Profesores y de la Asociación Nacional de Auxiliares». Una y otra son fascistas.

Así como para ejercer el periodismo es necesario hacer profesión de fe fascista, asímismo hay que hacerla para ingresar en el profesorado. Aun más, a todo el personal docente se exige al principio de cada curso académico juramento de fidelidad al régimen. En octubre del año pasado, once profesores se negaron a ello.

Dominados los profesores y dominadas las Universidades, había que dominar también al alumnado. Gran parte de la juventud universitaria es fascista entusiasta; pero había que dar carácter oficial a sus organizaciones. Para ello, el Gran Consejo acordó en mayo de 1930 que los Decanos de las Facultades se hicieran cargo de la organización y dirección de las asociaciones fascistas de los estudiantes. Acordó asimismo el Gran Consejo que de entonces en adelante el cargo de Rector sólo se proveyera con Profesores inscriptos en el partido Fascista con cinco años de anticipación, por lo menos. En la Cámara de Diputados se dijo en un discurso que «cada vez que vacase un cargo de Rector o de Director el Ministro de Instrucción Pública debía examinar cuidadosamente los expedientes de los aspirantes, prestando especial atención a los méritos fascistas de cada uno».

En 1930 un Profesor, miembro del Senado, se dirigió al Ministro de Instrucción Pública, señor Giuliano, pidiéndole que restableciera la libertad de la cátedra, si no en los Gimnasios y Escuelas Normales, por lo menos en las Universidades. Decía el Profesor que si se quería evitar que en Italia descendiese el nivel de la cultura, era necesario poner las Universidades en el mismo plano que las demás Universidades de Europa, en donde había libertad de cátedra. La respuesta del Ministro fué pronta, breve y terminante: «Denegada la solicitud. En las Universidades hay todavía demasiada libertad».

En esa situación se encuentra en Italia, a los diez años de régimen fascista, la libertad de la cátedra.

Movimiento de personal en el Tbnal. Supremo

Se cubrieron las vacantes por la muerte del Sr. Secretario Dr. Manuel S. Portillo y Bruzón

En sesión de Sala de Gobierno, presidida por el doctor José Clemente Vivanco, el Tribunal Supremo hizo ayer designaciones con motivo de la vacante producida por la muerte del doctor Manuel S. Portillo Bruzón, Secretario de la Sala de lo Criminal del mismo Tribunal.

Fueron todas, por ascenso, por cierto bien merecido: el señor Virgilio Leret Ubeda, antiguo Oficial de Sala fué promovido al cargo de Secretario; el señor José Guerra Escobar, de Oficial de Secretaría a Oficial de Sala; la señorita Amelia H. de Alba a oficial de Secretaría; el señor Gustavo G. Lavín, a Oficial Clase A y la señora Concepción Varela, viuda de Ubeda a mecanógrafa Clase A.

LA VACANTE DEL DR. ZAYAS

El Presidente del Supremo remitió ayer a la Gaceta Oficial, para su publicación por los diez días de rigor, la convocatoria para los aspirantes al cargo de Magistrado de la Audiencia de la Habana, que está vacante a virtud del fallecimiento del doctor Fernando de Zayas y Zayas, de la Sala de lo Civil. La vacante es por traslado, dentro de la sexta categoría del escalafón judicial.

TERMINO EL JUICIO POR EL ROBO DE MERCANCIAS EN LA CASA DE INCLAN

Quedó concluso ayer para fallo, el juicio del proceso instruído contra María Martínez, Manuel García, Virgilio Comesallas, Andrés Camejo y Eugenio Escarrás, por el robo de mercancías en los almacenes de Inclán.

Informaron en la última sesión los doctores Guillermo Pérez Arteche, Eduardo L. Figueroa y la doctora Celina Cardoso.

En el transcurso de esta semana se hará público el fallo del Tribunal.

CLARA BOW SUEÑA CON CONVERTIRSE EN UNA GRAN ACTRIZ DRAMATICA

HOLLYWOOD, Cal., octubre 17. (US). — Clara Bow sueña con convertirse en una gran atriz dramática, y con la gran energía y personalidad que la hizo famosa como la muchacha del «it», tiene proyectado dirigir todos sus esfuerzos hacia esa finalidad.

Clara Bow

«Mi vuelta al cine es permanente» — declaró hoy la bella artista. «La película en que estoy trabajando, la primera que he hecho desde mi enfermedad, está casi terminada. Estoy muy contenta desde que empecé a trabajar hace seis semanas, y haré varias películas si me dan la clase de argumentos que quiero, pero quiero partes más dramáticas. Quiero ser una actriz «de verdad» y no meramente un «it girl».

Miss Bow está pesando 117 libras y dijo que nunca había disfrutado de mejor salud.

SUSPENDIDO EL CONSEJO DE GUERRA DE ARTEMISA

Debido a haber sido incorporados a sus respectivas unidades con motivo del período electoral, los Oficiales que componen el Consejo de Guerra de Artemisa, que juzga a Mercedes Morales de Corrons, Francisco Corrons Canalejos, Luis Pérez Hernández e Ignacio González de Mendoza, se ha suspendido el citado Consejo, el cual continuará el dos de noviembre próximo, en que proseguirá la prueba para pasar a los informes del Fiscal y de las defensas, a cargo éstas de los doctores Enrique Roig, Gastón Godoy y Néstor Carbonell.

NEGO SU PARTICIPACION EN EL ENVIO DE BOMBAS A VARIAS AUTORIDADES

Identificó sin vacilar a «Gonzalito» en la fotografía de José Morales Navarro, otro de los compañeros de Ignacio Mendoza, Corróns Canalejos y Pérez Hernández. Declaración textual

Oportunamente publicamos la muy especial forma en que hubo de ser detenido José Antonio Mora o José Antonio Cobo y Mora en los solitarios predios de «Villa Elena», por Santa María del Rosario, en plenas funciones de sereno de aquella finca, sumándose las paradojas de quedar inerme a pesar de hallarse armado y parqueado, lo que libró de seguro riesgo al aprensor, jefe de la Policía Judicial, señor Fors, a quien acompañaba su agente de confianza Fermín Figueras, quienes—y va de paradoja—tuvieron una escena nada cordial, en principio, con fuerzas de la policía de Guanabacoa, con paisanos en actitud hostil que creyeron «ver duendes» en la aparición de los miembros de la Judicial.

Al cabo, la incesante búsqueda mantenida cuatro meses, del llamado «Edison Cubano», se realizó cumplidamente, siendo ahora nueva nota sensacional en este asunto las declaraciones de Mora, ya que presenta un nuevo protagonista de los hechos que se investigan y juzgan a raíz de la ocupación del taller instalado en Someruelos 55, José Morales y Navarro, «Gonzalito», quien ya era conocido por sus actividades, en unión de Antonio López Rubio, aunque se ignoraba frecuentase aquella casa, por Mora alquilada.

El propio Mora refirió ayer cómo en dos ocasiones estuvo en manos de la policía; pero no fué reconocido, pudiéndose alejar a «Villa Elena», donde tan notable servicio policíaco acaba de anotarse el jefe de la Judicial.

Ante éste, prestó ayer una amplia declaración, que copiamos a seguido:

«En la Habana, a quince de octubre de mil novecientos treinta y dos; Alfonso Luis Fors y Reyes, jefe de la Policía Judicial, hace constar: Que José Antonio Mora, o José Antonio Cobo y Mora, se encuentra reclamado en la causa número 24, de 1932, del Octavo Distrito Militar, por infracción de la Ley de Explosivos (bombas enviadas por expreso y muerte del teniente del Ejército, Enrique Díez Díaz) y en la causa número 13, de 1931, del Séptimo Distrito Militar, seguida por el delito de traición. Que en ambas causas, la Policía Judicial, cumpliendo mandamientos de los señores oficiales investigadores, practicó amplia investigación sobre los hechos, sus circunstancias y autores; y por ello el actuario dispuso que por agentes a sus órdenes y con los datos adquiridos sobre el mismo, se procediera a la busca y captura de este sujeto, no sólo en cumplimiento de las aludidas disposiciones de las autoridades militares, sino también por la peligrosidad que se atribuía a José Antonio Mora o José Antonio Coba y Mora. Que como consecuencia de las pacientes y constantes pesquisas llevadas a cabo con los aludidos propósitos, llegaron a poder del actuario datos suficientes para estimar que el individuo buscado se ocultaba, utilizando nombre supuesto, en la finca «Villa Elena», propiedad y domicilio de Canuto Martín, situada a la salida de Guanabacoa, al principio de la carretera de Santa María del Rosario, y lugar que había sido sometido anteriormente a registros por distintos agentes de la autoridad, pertenecientes a otros Cuerpos de Policía, por suponerse que el citado propietario de la mencionada finca, tuviera actividades revolucionarias y guardara en la misma efectos útiles a dichos propósitos. Que practicada una investigación especial, en relación con las personas que habitaban y trabajaban en la referida finca, pudo llegar el actuario a localizar en el individuo que trabajaba de sereno en ella, con el nombre de Daniel Fernández, a la misma persona que se buscaba; y en posesión de esos datos, y previo reconocimiento del lugar, sobre las ocho de la noche de ayer, el actuario, personalmente, se constituyó en «Villa Elena», auxiliado del subinspector Valentín M. Otero y agentes José Celada, Fermín Figuera y Heriberto Fernández, todos de la Policía Judicial, los que fueron distribuidos convenientemente, a los efectos de la eficacia en la prestación del servicio; y en esa forma procedió a la detención del reclamado, quien no opuso resistencia de ninguna clase, ni negó ser la persona que se buscaba. Que el señor Canuto Martín, propietario de la finca, manifestó que tenía colocado en la misma al detenido, desde el día veintiocho de agosto último, con el nombre de Daniel Fernández. Que lo utilizaba primero para que se entendiera con el motor del agua de la finca, y últimamente como sereno, y que le había sido recomendado por otro trabajador que había sido de «Villa Elena», nombrado Darío Rodríguez. Que conducido el detenido a las oficinas de la Policía Judicial, dijo nombrarse José Antonio Mora y Cobo, conocido también por José Antonio Cobo y Mora, hijo de Antonio María Cobo y de Juana Mora, el primero de raza blanca y la segunda mestiza, natural de Jovellanos, provincia de Matanzas, de treinta y cuatro años de edad, soltero, mecánico, con instrucción y teniendo como domicilio el últimamente citado; y en relación con los hechos que se investigan, a presencia del subinspector José T. Medina y Zárraga y agente Armando González y Díaz, ambos de la Policía Judicial, quiere decir, espontáneamente, lo siguiente: Que el 7 de enero de 1913 ingresó, como aprendiz de mecánico, en los talleres de Luyanó, de los Ferrocarriles Unidos de la Habana; y el 15 de julio del mismo año, pasó, también como aprendiz de mecánico, a los talleres de Ciénaga, de los mismos Ferrocarriles. Que por el año 1916 fué trolero, en «The Havana Central», y después volvió a los talleres de Ciénaga, por el 1918. Que posteriormente estuvo unos meses fuera de dichos talleres y trabajó en los de la «Havana Marine», por muy poco tiempo, y sin haber perdido su condición de ferroviario, ingresó en el año 1920, y como operario, en los mismos talleres de Ciénaga, trabajando allí en los equipos de aire. Que en el año 1922 lo rebajaron por economía, y en ese mismo año ingresó como empleado en el Departamento de Tráfico, de los mismos Ferrocarriles Unidos. Que en 1923 ascendió a conductor y trabajó las líneas de «The Havana Central», entre la Habana, Guanajay, Güines y Rincón, por muchos años, hasta que empezaron estas últimas economías, motivadas por la crisis, y entonces se lo declaró definitivamente excedente, en abril del año en curso. Que a su ingreso, en el año mil novecientos veinte, en los talleres de Ciénaga, conoció allí a Francisco Corrons y Canalejos, quien trabajaba en los mismos, como mecánico, en el propio Departamento de Aire, y después lo trató constantemente, siendo su compañero de trabajo, y su amigo. Que en el año mil novecientos veintidós y por las rebajas habidas en esa fecha, Corrons se fué para Camagüey y se empleó en los talleres de los Ferorcarriles Consolidados de Cuba, y como el dicente se quedó en la Habana, veía a su aludido amigo muy contadas veces. Que recuerda que a raíz de su matrimonio con la señora Mercedes Morales y Sousa, Corrons vino preso de Camagüey en unión de Manuel Gaona, medio hermano de la señora Morales, y otros obreros ferroviarios más; y entonces fué cuando el manifestante conoció a la señora Morales, y visitó a su amigo Corrons, en la Cárcel. Que en los últimos días del mes de abril, próximo pasado, se encontró en la Estación Terminal con Corrons, que había ido precisamente buscando al manifestante, y en esa ocasión le dijo que había venido de Camagüey, huyendo a unas causas sobre comunismo, en las que le atribuían una participación que no tenía, y que necesitaba que el dicente le diera su dirección postal, para que las cartas que debía recibir de Camagüey se las mandaran a esa dirección, con el mismo nombre del que habla. Que el manifestante no tuvo inconveniente en darle la dirección de su domicilio, que lo era en la calle de Puerta Cerrada número cuarenta y dos, departamento número quince, residencia a la vez de su señora madre. Que entonces Corrons anotó, en una libreta que llevaba, el nombre y la dirección del que habla, y estima que por eso figure su nombre entre los de los afiliados a la Asociación Secreta «A. B. C.» y que haya podido ser reclamado, en la causa que se sigue contra los mismos. Que desde esa ocasión vió con frecuencia a Corrons, quien un día le presentó a un individuo que le dijo nombrarse Ramón Mendoza.

Que a ese individuo, que ha resultado ser Luis Pérez Hernández lo conocía de vista el declarante, como ferroviario pero no lo había tratado: Que Luis Pérez, había visto que se alquilaba la accesoria tercera de la casa marcada con el número cincuenta y cinco, de la calle de Someruelos, por Gloria, y que había preguntado en la zapatería de la esquina, las condiciones del alquiler; pues en esa ocasión en que se vieron los tres, fueron juntos, llevados por Luis Pérez, a la zapatería de dicha esquina, donde positivamente alquilaron la accesoria: Que por ello el que habla estaba presente, cuando se hizo esta operación: Que Corrons firmó el contrato de arrendamiento, con el nombre supuesto de Guillermo Jiménez Armenteros y Luis Pérez Hernández sacó de su bolsillo un billete de a veinte pesos, para pagar quince, que era el precio adelantado del mes y medio de alquiler: Que estima que el billete se cambió en una bodega cercana, por mediación de un empleado de la zapatería: Que el polaco o armenio, dueño de la zapatería y encargado de la accesoria no sabía escribir en castellano y entonces solicitó los servicios de un vecino, que fué quien extendió el contrato: Que al día siguiente, el manifestante acompañó a Corróns a un rastro situado en la Calzada del Monte, cerca del Mercado Unico y allí compraron una camita de hierro, dos mesas, un sillón y alguna otra cosa que ahora mismo no recuerda; y se encargaron de llevarle todo a la accesoria, los mismos vendedores del rastro: Que después el dicente acompañó a Corróns, a un hospedaje situado en la calle de Egido, frente a la Estación Terminal y allí Corrons recogió dos maletas, una grande y otra chica, una máquina de escribir y alguna otra cosa que ahora mismo no recuerda; llevándolo todo aquel mismo día, a la accesoria alquilada: que recuerda que al lado de esta accesoria, residía una mujer de raza negra, de alguna edad y muy gruesa: Que el que habla, también conoció al dueño del edificio de Someruelos y Gloria, señor Carrera, con motivo de que, por orden de Corrons, lo vió en dos distintas ocasiones, para tratar sobre prórroga del alquiler y pago del mismo; por cierto que Corróns, tuvo un incidente con Carrera por diferencias entre los acuerdos que habían tenido, por mediación del que habla: Que Luis Pérez, llevó a la citada accesoria, al día siguiente de mudado Corróns para ella, un cajón con herramientas, entre las que iba un soldador y además, llevó una silla y algún otro objeto que no recuerda: Que el dicente compró, por orden de Corróns, un reverbero, en una ferretería cercana: Que Corróns y Luis Pérez Hernández, arreglaron una ventana que daba para la calle y tapiaron todos los huecos que daban para la calle, como para la accesoria de al lado: Que Luis Pérez Hernández, llevó también a la accesoria un rollo, conteniendo pequeñas plantachas de zinc o de hierro galvanizado: Que después que repararon los huecos de la accesoria, Luis Pérez Hernández y Corróns trabajaron dentro, en asuntos de mecánica, especialmente el primero: Que el manifestante, iba casi todos los días a la accesoria de que se trata: Que alrededor del diez y ocho de mayo, días más o menos, llegó a la accesoria la señora Mercedes Morales, esposa de Corróns, quien residió en la misma, hasta el día veintidós o veintitrés de mayo, en que se marchó para Camagüey: Que estando un día en la accesoria de Someruelos y Gloria, llegó a la misma Ignacio González de Mendoza y de la Torre, manejando una máquina grande, y allí se lo presentó Corrons: Que después, el Ignacio González de Mendoza, repitió sus visitas a la misma accesoria, en ocasiones en que lo vió también el declarante: Que el día veinte de mayo, el manifestante se levantó de dormir en su casa, Puerta Cerrada cuarenta y dos, y se fué al Parque de la Fraternidad, para acompañar en unos ejercicios que hacía un obrero ferroviario, a quien se le había partido una pierna, nombrado Rodolfo Fernández, vecino de la calle de Industria, cree que en el número sesenta y uno, primer piso, con el que estuvo hasta las horas de almuerzo, en que el dicente se dirigió a su casa de la calle de Puerta Cerrada, almorzó y se acostó: Que después de seis a siete de la tarde pasó por la accesoria de Someruelos y Gloria y no había nadie en ella: Que al siguiente día, fué a la misma y le dijeron que habían estado ausentes, durante todo el día veinte de mayo: Que de esa fecha, el dicente continuó visitando la accesoria de Someruelos y Gloria, a la que recuerda perfectamente, que concurría también un individuo conocido por «Gonzalito», que había sido empleado, con Luis Pérez Hernández, en la oficina de Coches y Carros en Luyanó: Que este «Gonzalito» iba frecuentemente a la accesoria de Someruelos y Gloria, y ayudó a arreglar las puertas, tapar los huecos de las mismas e instalar se en aquel local; siendo íntimo amigo de Luis Pérez Hernández. El actuario hace constar, además, que en este estado, invita al detenido José Antonio Mora o José Antonio Cobo y Mora, a que examine un cuaderno, donde constan diferentes fotografías, y entre ellas, la del individuo nombrado José Morales Navarro, conocido por «Gonzalito» y sin vacilación, reconoce esta entre todas, como la del individuo que iba a la citada accesoria y a quien señala con el nombre de «Gonzalito»: El actuario hace constar también, que éste José Morales Navarro, conocido por «Gonzalito», es el mismo que fué señalado como compañero en actividades de terrorismo, del nombrado Antonio López Rubio, en diferentes informes de Policía, a raíz de la muerte del último. Y continúa diciendo José Antonio Mora, o José Antonio Cobo y Mora, lo siguiente: Que como a las siete de la mañana del diez de junio (día en que fué ocupada la titulada bomba-sorbetera y detenido Corróns, Pérez Hernández e Ignacio Mendoza) el manifestante se presentó en la accesoria de Someruelos y Gloria, y allí estaba, frente a su puerta, la máquina en que veía siempre a Ignacio Mendoza cuyo número de chapa no recuerda ahora mismo pero que estima que tenía cuatro números, y que dos de ellos, pudiera ser que formaran la cifra setenta y cinco: Que en esa ocasión, como a las siete de la mañana de ese día, diez de junio último, vió el dicente, juntos, en dicha accesoria, a Corróns, Pérez Hernández e Ignacio Mendoza, el primero, acabándose de vestir y los otros esperándolo: Que pocas horas después, se enteró el manifestante, por los periódicos, que habían sido sorprendidos, los tres, infraganti, al colocar en la Quinta Avenida, del Reparto «Miramar» la llamada «bomba-sorbetera»: Que antes de enterarse de esta noticia, el dicente estuvo, ocupado a las doce de ese día diez, en la puerta de la accesoria, donde no había nadie, pero ya andaban policías por los alrededores y se enteró que también los había en los altos de la accesoria: Que uno de estos policías detuvo al que habla, en Someruelos entre Misión y Gloria y lo registró, le pidió que se identificara y lo dejó en libertad, aconsejándole que no le convenía andar por aquellos alrededores: Que desde entonces se ocultó, temeroso de que su concurrencia a la accesoria de Someruelos y Gloria y su amistad con Corróns, le hubieran perjudicado: Que desea aclarar perfectamente, que si no se presentó como pensó hacerlo, ante el actuario fué porque estimó que en aquella ocasión, quizás como ahora mismo, no se le creyera su declaración, en lo que se refiere a que, no obstante su concurrencia constante a la accesoria de Someruelos y Gloria, y a su amistad con los acusados, no tiene el que habla ninguna participación delictuosa, en los hechos que se investigan: Que no ha hecho política activa, no pueden conocérsele actividades disconventes de ninguna clase: Que lo no comendó para colocarse en casa del señor Canuto Martín, un Procurador nombrado Daumy: Que en casa de Canuto Martín, en «Villa Elena», se hizo un registro por la Policía, durante el cual estuvo presente el que habla, que usaba allí el nombre supuesto de Daniel Fernández. El actuario agrega la fotografía reconocida, de José Morales Navarro, conocido por «Gonzalito», la que se rubrica. Y remite al detenido José Antonio Mora o José Antonio Cobo Mora, a la Cárcel Pública de esta ciudad, a la disposición del señor Jefe del Estado Mayor General del Ejército de Cuba, en la causa número 24, del año en curso, del Octavo Distrito Militar, por Infracción de la Ley de Explosivos, y a la disposición del Teniente Coronel, señor José M. Iglesias M. M. Oficial Investigador en la causa número 31 de 1931, del Séptimo Distrito Militar, seguida por el delito de Traición. Todo lo que se consigna por el presente atestado, para dar cuenta a las citadas Autoridades Militares. Leído lo escrito y encontrado conforme se firma para que conste.»

AL VIVAC

Terminada en este caso su intervención, la Jefatura de la Judicial, en la tarde de ayer, dispuso el ingreso en el Vivac de la Habana, a disposición de las autoridades militares, de José Antonio Mora.

Dávila Valdés, el petardista, quedó absuelto

Se le acusaba de colocar una bomba, la cual lo alcanzó y le mutiló varias partes del cuerpo

José Dávila Valdés, conocido por Bataclán, ha sido absuelto por el Consejo de Guerra que lo juzgó en el procesado que se le siguiera por infracción de la Ley de Explosivos, y para quien el Fiscal pidió cadena perpetua.

El Tribunal, presidido por el capitán Felipe Montero, hizo público ayer su fallo, por el cual exime a Dávila de toda responsabilidad en la explosión ocurrida en el mes de agosto pasado en los servicios sanitarios del café Trianón, establecido en Belascoain 76.

En la explosión, como se recordará, resultó Dávila tan gravemente lesionado que hubo que amputársele las dos manos, perdiendo, además, el ojo derecho y quedándole una extensa cicatriz en el lado derecho de la cara para toda su vida.

La defensa de Dávila estuvo a cargo del capitán Enrique Borbonet.

AL CAPONE REANUDARA SUS ACTIVIDADES PARA OBTENER SU LIBERTAD

Ha presentado un recurso de Habeas Corpus, alegando que fué condenado ilegalmente. Se halla cumpliendo una condena de 11 años en la Cárcel de Atlanta. El Fiscal impugnó su tesis

Ultimo retrato de «Al» Capone

WASHINGTON, octubre 17.—US.—Al Capone reanudará mañana sus esfuerzos en Atlanta con el fin de recuperar la libertad.

El subprocurador general G. Aaron Youngquist, ha salido hoy para Atlanta para pedir a un tribunal federal que declare sin lugar el recurso de habeas corpus. William J. Leahy abogado, también ha salido para defender a Capone que considera ha sido condenado ilegalmente y tiene derecho a gozar de libertad.

Los funcionarios de la administración no quieren dar crédito a las noticias que circulan acerca de este movimiento más audaz atribuído a los secuaces de Capone para obtener la libertad del jefe de la banda.

Dícese que el departamento de Justicia ha recibido informes relativos a que los amigos de Capone saben el paradero de Raymond Robins, reformar conocido en todos los Estados Unidos, que desapareció poco antes de venir a Washington para almorzar con el Presidente Hoover. También se le ha dicho al departamento que los amigos han prometido devolverlo sano y salvo a Robins a cambio de clemencia para Capone.

EL AUGILIAR DEL FISCAL GENERAL FEDERAL PRESENTARA LAS ACUSACIONES DEL GOBIERNO CONTRA AL CAPONE

WASHINGTON, octubre 17.—US.—Aaron Youngquist, auxiliar del Fiscal General Federal, salió esta noche rumbo a la ciudad de Atlanta para presentar las acusaciones del gobierno contra Al Capone, el famoso bandolero de Chicago, que está apelando a los tribunales superiores en un esfuerzo para recobrar la libertad. Capone está cumpliendo una condena de 11 años en la penitenciaría de Atlanta por irregularidades en el pago de contribuciones al gobierno federal.

LOS EXCEDENTES PIDEN A LA SRIA. DE HACIENDA DICTE SU REPOSICION

Se tienen esperanzas de que las recaudaciones de grasa y de arroz sean buenas, debido al gran consumo de ese producto. Nuevo intento hacen empleados públicos para que les paguen

El Secretario interino de Hacienda, doctor Orestes Ferrara, despachó ayer brevemente en el Departamento de las Finanzas. Recibió la diaria visita de varios altos funcionarios y muy poco público, entre éste a los excedentes del servicio, aquellos que dejaron de prestarlos a raíz de los sucesivos reajustes habidos en la Secretaría de Hacienda, y desde luego, en las otras dependencias de la Administración.

Los excedentes solicitaron del Secretario la reposición en sus puestos. No pudimos saber cuál fué la contestación del Secretario, pero por el rostro de los visitantes colegimos que, en estos momentos, es para ellos preciso esperar tiempos mejores, máxime si se tiene en cuenta que la política económica actual es la de amortizar dichas plazas excedentes o las que hayan vacado, por cualquier causa.

A las diez de la mañana, el Secretario partió en su automóvil rumbo a la Secretaría de Estado.

GRASAS Y ARROZ

Uno de los nuevos impuestos, en el que mayores esperanzas ha puesto la Secretaría de Hacienda, es el del arroz y el de las grasas, ambos de gran consumo en Cuba.

El de las grasas, cuyo plazo dió término el sábado pasado, ha producido ya al Fisco cerca de cuarenta mil pesos y el impuesto sobre el arroz de consumo local dejó, durante los treinta días que comprende el primero de julio al primero de agosto, una cantidad que excede bastante a los trescientos mil pesos.

Todos estos impuestos están regidos por la ley y supervisados directamente por la nueva oficina que al efecto creara el Secretario de Hacienda, con el fin de que un organismo preparado, con hombres expertos a su frente, mantenga el orden debido y la necesaria vigilancia que evite posibles defraudaciones al Fisco.

PAGOS DE AYER

La Tesorería General de la República situó ayer los siguientes fondos, con destino a los pagos que a continuación mencionamos:

Dieta a los inspectores de la Oficina de Rentas Terrestres, que prestan sus servicios por el interior de la República. Honorarios a los Notarios que han prestado servicios a la Administración. Obras a particulares, por una cantidad de algunos miles de pesos.

NUEVO INTENTO DE LOS EMPLEADOS

Nuevamente—y esta es la tercera vez—los empleados públicos pretenden que se les pague sus meses atrasados, por medio de alguna fórmula fácil para la Hacienda.

El propio señor Juan I. Pérez Gil, presidente de los Empleados Públicos, lleva la dirección de este nuevo intento, problema que presentara hace tiempo a la consideración del doctor Ruiz Mesa, que éste apoyara tácitamente y que luego, por razones meramente económicas, no pudo llevarse a vías de hecho.

Ahora se pretende—como se pretendió las veces pasadas—que el Chase Bank se interese en la operación, que consiste, en principio, en hacer una conversión del crédito de veinte millones de pesos que ese Banco ofreció como anticipo al Estado, garantizados colateralmente por cuarenta millones en bonos oro, de Obras Públicas, que se encuentran depositados en la bóveda de la Secretaría de Hacienda.

Los empleados creen factible que el Banco tome parte de esos bonos —veinte o más millones—y el resto destinarlo al pago del personal de la Administración, a quien se debe varios meses y otra parte menor para la llamada deuda flotante, que se eleva a la suma de treinta millones de pesos, por lo bajo.

El

Escocia pide un Gobierno autónomo, pero sin romper sus vínculos con el reino de Gran Bretaña

UN SOBRE OFICIAL AL MINISTRO DE COLOMBIA LLAMA LA ATENCION

Se creyó que contenía algo en relación con los asilados, pero se trataba de una estadística del estado de salubridad en la Habana, que semanalmente Estado envía a todos los Ministros

Llamó fuertemente la atención de algunos funcionarios de la Secretaría de Estado y de los propios periodistas adscriptos a dicho Departamento con fines informativos, que un alto y ceremonicso empleado de la Cancillería, entregara un sobre, blanco, grande, cuadrado, para que fuera enviado inmediatamente con destino a la Legación de la República de Colombia, a nombre de su Ministro en Cuba, señor Ricardo Gutiérrez Lee.

Como es sabido, el señor Gutiérrez Lee mantiene asilados en su casa de la Legación, a tres distinguidos cubanos, los señores Julio Rabell, Fernando y Eliseo Arguelles, Jr.

En la Secretaría de Estado, los ajenos a estas cuestiones, imaginaron que en dicho sobre se encerraba alguna disposición importante relacionada con este asunto, y no fueron pocos los que pensaron que en el mismo se hallaba la orden de embarque de los referidos señores asilados.

Los periódicos de la tarde hablaron del referido sobre con el consabido misterio e hicieron destacar el hecho.

Anoche hemos tenido el gusto de hablar personalmente con el señor Gutiérrez Lee, a quien mencionamos el asunto, y cuando le hablamos del sobre misterioso, se quedó perplejo, pensando si en efecto había recibido alguna comunicación de la Secretaría de Estado.

—¿En relación con los asilados? No señor, nada he recibido. Me entregaron en efecto un sobre blanco, grande, cuadrado, que me envía la Secretaría de Estado todas las semanas y que contiene siempre una estadística de la Secretaría de Sanidad con el estado de salubridad de la ciudad de la Habana. Esta estadística era lo único que encerraba el misterioso sobre.

Aprovechamos nuestra breve charla con el Ministro de Colombia, para preguntarle por los asilados.

—Están perfectamente bien. Hace un momento se encontraban conmigo en el portal de mi casa tomando el fresco de la noche. En cuanto a la fecha para que embarquen con destino a Europa, nada se ha decidido aún en la Secretaría de Estado.

Esto fué lo que nos dijo el Ministro de la República de Colombia en Cuba, al respecto del sobre misterioso que recibiera y acerca de la situación de sus asilados.

EL MINISTRO DE ITALIA

El Ministro de Italia, señor Rafel Nobile Boscarelli, estuvo ayer en la Secretaría de Estado. Se entrevistó con el Canciller y la charla se extendió durante bastante tiempo.

El diplomático italiano llevó a efecto su primera visita al Departamento y al jefe del mismo, después de su llegada a la Habana, que dejara durante varias semanas, en uso de licencia.

La entrevista fué de pura cortesía.

MR. EDWARD L. REED Y EL SECRETARIO

Otra de las visitas que recibió ayer el Secretario de Estado, fué la del Encargado de Negocios de la Embajada de los Estados Unidos en Cuba.

Mr. Reed y el Dr. Ferrara departieron extensamente en el despacho de este último, y cuando terminó la entrevista, el diplomático americano al ser preguntado por los reporters, manifestó que nada importante había tratado con el Canciller.

Luego, el doctor Ferrara nos dijo que los asuntos tratados con el representante americano se relacionaban solamente con los asuntos corrientes que mantiene la Embajada americana y la Secretaría de Estado.

EL AMARGO AZUCAR

EL EXCESO DEL AZUCAR DE CUBA

El exceso de producción del azúcar de Cuba y de cauchú y otros artículos ha sido, según el presidente Hoover, la causa principal de la actual depresión.

Efectivamente.

Al exceso de azúcar, cauchú, café, algodón, etc., etc., se achaca por los políticos la depresión económica...

Pero olvidan decir, o tal vez Mr. Hoover lo haya incluido en la miscelánea de artículos que no detalla, que otros excesos han sido la causa real de esta depresión que aflige a todo el mundo civilizado.

El principal exceso se halla en los astronómicos presupuestos de la naciones—a la cabeza los Estados Unidos—que, para ser cubiertos, exigen la exacción de hiperbólicos impuestos, sin piedad para los contribuyentes, ricos y pobres, y así deja el fisco de cada país a los desdichados contribuyentes del presente, como se quedó el gallo de Morón, cacareando pero sin plumas; sin recurso para vivir.

Sin medios el público para adquirir azúcar, automóviles, café, ropa, materiales de construcción para las viviendas, etc., etc., éstos sobran, se reducen las industrias y se contraen la circulación del dinero y los beneficios del crédito. A la vez se intensifica más y más el desempleo a un grado que ya en los países civilizados se envidia al tranquilo bienestar de los habitantes de las selvas de Africa y del Amazonas y de las islas del Pacífico...

Desde 1914 a 1930 la población del mundo—excluida Asia—ha aumentado sólo en unos cien millones (de 800 millones el 14 a 909 en 1930, según estadísticas de la Liga de las Naciones); digamos un once y medio por ciento.

Y el comercio internacional ha crecido en dollars de 33,369 millones en 1914 (estadísticas de la Secretaría del Comercio, Washington) a 87,380 millones en 1929; para bajar a 55,365 millones en 1930 y no sabelos a cuánto a estas horas...

De modo que el comercio ha duplicado mientras el consumidor ha crecido solamente en un décimo. Pero en realidad, los prodigios de la maquinaria y de la electricidad, reduciendo los gastos industriales y permitiendo un aumento muy liberal de los jornales, con disminución de horas de trabajo, hicieron posible un aumento muy grande en la capacidad adquisitiva del mundo... Y sin embargo no ha sido así.

El tío Paco ha hecho una gran rebaja...

La más visible, producto de la guerra, es el aumento loco de los gastos públicos de casi todas las naciones.

La Gran Bretaña, a la cabeza con sus estados asociados (antiguas colonias del Canadá, Sud Africa y Australia), Francia, Italia, Alemania, Belgica, y los Estados Unidos de Mr. Hoover, solamente, porque bastan para el caso que vamos a demostrar, han exagerado sus presupuestos de gastos a un punto que deben presentarse en cuadro, para hacerles los honores debidos y para que los lectores recuerden mejor las cifras para cuando se hable de estas cosas.

PRESUPUESTOS TOTALES EN MILLONES DE DOLLARS

	Año 1914	Año 1930	Aumento en 1930; por 100 1914
Gran Bretaña y asociados. . .	1.591.8	5.788.8	364
Francia. . .	1.074.6	2.016.0	187
Italia. . . .	524.2	1.100.0	210
Alemania . .	870.0	2.900.0	334
Bélgica. . .	161.4	324.0	200
E. Unidos. .	748.7	4.014.9	535

En este grupo de estados la deuda pública, en los 16 años transcurridos ha subido de 20.777 millones (siempre dollars) a 92.543 millones. Los servicios de la deuda, que van a los bancos y a los capitalistas, absorben ahora 4.101 millones anuales y los de los ministerios de la defensa nacional, 3.676 millones, que van, en gran parte, también, a los grandes contratistas y a los bancos: ambos representan la mitad de los impuestos y contribuciones que pagan los pueblos y en gran parte se sustraen a la circulación volviendo, acaso en forma de nuevos empréstitos, para que ruede y crezca la bola.

Pero estas cosas, y el papel preeminente que en esas cifras hacen los Estados Unidos, no las dice Mr. Hoover a sus queridos electores...

Y en todas partes es igual, incluso en el paraíso ruso... En la Rusia de los Zares el presupuesto del Estado era de 1,625 millones, mientras que ahora, en la Rusia de Lenín y de Stalin, asciende a 5,984 (año 1930) o sea un aumento de 368 por 100, con quince millones menos de (siervos) proletarios.

Este fenomenal desequilibrio entre los recursos de los pueblos, sus gastos públicos—y, en éstos, los pagos improductivos—son la causa principal de la depresión universal; y muy particularmente de la depresión americana «the greatest en the world» para estar dentro del tono que los Estados Unidos dan a todas sus cosas.

Queda otro exceso máximo. Pero, con el azúcar de Cuba—a perro flaco todo son pulgas—serán objeto de otro artículo.

L. V. DE ABAD.

Frustrado un contrabando de carbonato

Se supone que el pasajero tuvo el propósito de estafar a los viciosos de drogas heroicas

La ocupación por autoridades de Inmigración y Aduana, de dos paquetes de 600 gramos, en el baúl de un pasajero, dió a conocer un intento de contrabando, en principio, y un timo que se pensaba realizar, según todas las apariencias.

En el vapor americano Cartago, llegó a esta ciudad, el pasado viernes, el ciudadano español Luis Botella, quien al ser interogardo por el inspector de Inmigración, señor Juan B. González Quevedo, no satisfizo determinadas preguntas, careciendo, además, de los 200 pesos que se están exigiendo a todos los pasajeros que en tránsito llegan a la Habana. Por todo ello Botella fué remitido a Triscornia.

En la mañana de ayer se presentó en la Casilla de Pasajeros de la Flota Blanca, el agente de equipajes Rafael Pulido, quien era porador del ticket de un baul propiedad del Botella, así como de la correspondiente llave, con objeto de despacharlo.

El Jefe Auxiliar de la Casilla de Pasajeros, señor Consuegra, designó al inspector revisor señor Manuel Taboada para realizar la inspección del caso.

Tan pronto como el baul fué abierto, el inspector Taboada se dió cuenta de que existía determinada anormalidad en el mismo, por lo que procedió a romper un papel color blanco con que había sido cubierto todo el interior de dicho equipaje, confirmando sus sospechas, ya que, una vez vaciado el contenido, pudo ver dos paquetes que tenían una etiqueta que decía: 330 gramos. Valor $150.

Dada cuenta al Jefe de la Seccion de Pasajeros, señor Avelino Velasco, éste, a su vez, llamó a los Especiales de la Aduana a cuyo frente está el señor José J. Gigou procediéndose a la correspondiente investigación.

En el caso actuaron también los expertos de la Policía Nacional, Silva y Cabrera, quienes, con el agente especial señor José Rosado, y en vista de las declaraciones prestadas por el agente de equipajes procedieron al arresto de Carlos Rojas, que fué la persona que visitó a Botella en Triscornia, obteniendo del mismo el ticket y la llave del baúl, que entregó, a su vez, al señor Carlos Manuel Morales, propietario de la panadería «La Luisa», sita en Inquisidor y Sol, siendo éste el que dió instrucciones al agente de equipajes para que procediera al despacho del baúl.

Los dos paquetes ocupados, que tienen un peso de 600 gramos, fueron sometidos a examen por los químicos de la Aduana, quienes comprobaron que se trataba de tabletas de carbonato de magnesia, no conteniendo dichos comprimidos productos heroicos; mercancía de escaso valor, si bien queda comprobado el intento de contrabando por la forma en que se trató de introducirlo en el territorio.

De lo actuado, aparece que el Botella, de acuerdo con Rojas, prepararon un timo consistente en hacer creer que los productos del caso eran drogas heroicas que habrían de venderse a altos precios.

El propio inspector de Inmigración, señor González Quevedo, condujo desde Triscornia a la Casilla de Pasajeros, a Luis Botella, siendo remitido por el señor Gigou, con el acta levantada, al Juez de Instrucción de la Sección Primera, habiéndo quedado en la Aduana todo lo ocupado.

El detenido Luis Botella, en caso de que salga bien de este asunto será reembarcado.

LILY PONS DEBUTO EN SAN FRANCISCO, ANOCHE

SAN FRANCISCO, octubre 17.- US. Lily Pons, la diminuta estrella operática del Metropolitano, hará su debut en esta ciudad hoy en «Lucia de Lammermoor», que se estrenará en el lujoso teatro que se ha edificado en memoria de los veteranos de San Francisco caídos en la guerra mundial. Claudia Muzio fué muy aplaudida anoche por su excelente interpretación de Tosca al iniciarse la temporada.

LILY PONS

CUATRO DIAS HACE QUE NO TIENEN CORRESPONDENCIA EN EL PUEBLO DE REMATES

REMATES, octubre 17.— DIARIO, Habana. — El comercio y pueblo en general muéstranse disgustados a causa de que llevan cuatro días sin recibir correspondencia.

El Estado adeuda diez meses de sueldo al encargado del transporte de las valijas, de Mendoza hasta Cortés, ruta de más de quince leguas por caminos materialmente intransitables, que requieren gastos de gasolina y aceite que no pueden ser cumplimentados al no percibir los haberes correspondientes.

Urge que la Secretaría de Comunicaciones tome medidas, pues el comercio y el pueblo se ven grandemente perjudicados.

Todas las clases vivas del Segundo Distrito de Guane protestan de esta anomalía que los incomunica con el resto del mundo.

Corresponsal.

FALLECIO UN AYUDANTE DEL DR. ZAYAS

VEGA ALTA, octubre 17. DIARIO Habana.—A la edad de 75 años falleció hoy, en su residencia, el señor Eduardo Armas, ayudante del doctor Zayas.

Visita de los azucareros al Jefe del Estado

Probablemente mañana recibirá el Presidente al Instituto Azucarero. Tratarán de la zafra

Ayer por la mañana celebraron un cambio de impresiones sobre el problema de la zafra próxima, los miembros del Instituto Azucarero, bajo la presidencia del doctor Viriato Gutiérrez.

Hoy dicho organismo se reunirá nuevamente en la mañana, para dar los últimos toques al estudio de la restricción de la zafra y de distintas estadísticas relacionadas con el decreto que será sometido a la firma del Presidente de la República.

Después del cambio de impresiones de esta mañana el Instituto Azucarero presentará sus conclusiones y sugestiones definitivas al Jefe del Ejecutivo, tan pronto éste tenga a bien recibirlo, lo que se espera que será mañana.

HAY UN BROTE PALUDICO IMPORTANTE EN LA REGION DE RANCHO VELOZ, S. CLARA

RANCHO VELOZ, octubre 17.

El doctor Carranova, Jefe Local de Sanidad, nos ha informado en el día de hoy que existe un brote paludico de importancia en esta zona, habiendo tomado verdadera intensidad en el barrio de Aguas Claras.

El referido funcionario viene tratando gratuitamente a numerosos enfermos, pero en la actualidad carece de quinina, por lo que ha interesado del Secretario del ramo el rápido envío del citado medicamento para evitar que el mal siga progresando.

Corresponsal.

LAS APUESTAS

Por ABELA

—Me lo acaban de decir; han rebajado la cuota sobre las apuestas mutuas...
—Pues mira, voy a aprovechar, apostando algo a favor del triunfo liberal...

TERMINADO EL JUICIO EN MATANZAS

El Fiscal retiró su acusación en cuanto a Longres, a quien se acusaba de grave falsedad

MATANZAS, octubre 17. DIARIO, Habana. — A la una y media de la tade continuó, con la tercera sesión del juicio oral, la vista de la causa seguida por el Juzgado de Instrucción de esta ciudad, por falsedad y malversación en la Zona Fiscal de Matanzas, contra José Castro Vega y los Longres.

Como se recordará, el Fiscal doctor Francisco de Zayas Ayala sostuvo la acusación de 19 años de prisión para Castro, y retiró en cuanto a los Longres. Pero la Sala hizo uso del artículo 733, al objeto de que el Fiscal explicara el porqué debían ser absueltos, y pidió lo hiciera igualmente el defensor de los Longres.

En la tarde del 6 del actual lo hizo el Fiscal y también informó el doctor Carballo a nombre de Castro Vega, y esta tarde lo hizo el doctor Mario Jordán, quien en un brillante informe en que citó numerosos artículos del Código para demostrar la inocencia de sus defendidos, así como la prueba testifical que abonaba por la acrisolada conducta de los Longres.

Terminada la brillante defensa, la Sala, a las dos y diez de la tarde, declaró concluso para sentencia este ruidoso proceso.

Corresponsal.

Un herido al chocar anoche dos automóviles

Un pintor que viajaba en el ómnibus recibió lesiones. Los dos choferes son responsables

En la equina de Infanta y Zanja, tuvo lugar anoche un choque entre el ómnibus 44530, de la empresa Auto Bus Amaro, que conducía Alejandro Urretra Peñalver, vecino de Ayesterán número 9 y el camión 55763, de la Cuban Teléfono, que guiaba Benjamín López García, domiciliado en A y 37.

En el accidente recibió lesiones diseminadas por el cuerpo, Eduardo Carballo Martínez, de 24 años de edad, pintor y vecino de Gervasio número 86, de las que fué asistido en el Hospital Municipal, que viajaba como pasajero en el expresado ómnibus.

Una vez ante la policía, ambos choferes se culparon de haber sido por su mutua imprudencia, los responsables del accidente, por lo que se les exigió fianza de cien pesos a cada uno de ellos, para que pudieran gozar de libertad provisional.

VARIAS DISTINGUIDAS PERSONALIDADES LLEGARAN A NEW YORK ESTA SEMANA

NEW YORK, octubre 17. (US)—María Jeritza, ex-estrella de la Compañía de Opera del Metropolitano de esta ciudad; el violinista Fritz Kreisler; la baronesa F. W. Von Prittwitz und Gaffon, esposa del Embajador alemán en Washington y John Von Druthen, dramaturgo inglés, forman parte de un distinguido grupo de personalidades que llegará a este puerto hoy procedente de Europa.

SE PIDEN 17 AÑOS PARA FANTASMITA

El Fiscal dice que el acusado mató a Manuel Dueñas y luego colocó un cuchillo en su mano

El Fiscal de la Audiencia, doctor Recaredo García, formuló ayer sus conclusiones provisionales en el proceso que se sigue a Antonio Rodríguez Bellido, más conocido por «Fantasmita», autor de la muerte de Luis Manuel Dueñas Millera. Califica el hecho de homicidio, sin circunstancias modificativas de la responsabilidad criminal y fija la indemnización en $5,000.00 en favor de los herederos de la víctima, pidiendo se le imponga la pena de diez y siete años de reclusión.

Relata así los hechos el Dr. García: «El procesado Antonio Rodríguez Bellido, (a) «Fantasmita», y Luis Manuel Dueñas Milera, individuos de pésimos antecedentes penales, que residian en la casa Trocadero 58, en esta ciudad, en unión de sus respectivas mujeres a las que explotaban, pues el dinero que ellas obtenían por su ilícito comercio le era entregado a dichos individuos, los que en un principio han tuvieron buena amistad, que se quebrantó debido a que el Dueñas le hizo saber al procesado que debía abandonar aquella casa en unión de su mujer, por no convenirle a sus intereses que continuaran en ella por los escándalos que daban casi a diario, cosa que contrarió al procesado Rodríguez, que decidió no mudarse de aquella casa».

«Todo ello motivó que el día 24 de septiembre último, al encontrarse el procesado Rodríguez y Dueñas en la referida casa, se suscitara entre ellos una discusión, durante la cual el procesado con un revólver que se ha ocupado y para cuyo uso carecía de licencia, lo disparó tres veces contra Dueñas, causándole distintas heridas a consecuencia de las cuales falleció casi instantáneamente».

«Una vez realizado el hecho, el procesado Rodríguez, apoderándose de un cuchillo de su propiedad, lo colocó sobre la palma de la mano derecha de Dueñas, con el propósito de aparentar que éste lo había tratado de agredir con esa arma».

La Liga de las Naciones cerró ayer su 13 reunión anual con un discurso de Nicolás Politis

La Asamblea no ha tratado todavía de 2 graves problemas que entrarán en su período agudo en Nov. No se harán nuevos esfuerzos para persuadir a Alemania a la reunión

GINEBRA, octubre 17. (US) -Admitiendo la debilidad de la Liga de las Naciones, Nicholas Politis, presidente griego de la Asamblea, clausuró hoy la décimo-tercera reunión anual con un discurso en el cual describió todo cuanto ha realizado la Liga y que considera un mínimo.

La Asamblea no ha tratado todavía de dos importantes problemas que entrarán en su período agudo a mediados del próximo noviembre y son el provocativo informe de Lord Lytton acerca de la situación chinojaponesa en la Manchuria y la cuestión de las diferencias de armamentos franco-alemanes.

Uno de los problemas que había dejado la conferencia de armamentos, o sean la discusión jurídica de lo que constituyen «efectivos» militares se abandonó por la Asamblea debido a los principales delegados franceses y alemanes habían salido de Ginebra.

Se predecía hoy en esta ciudad que no se realizarán ya nuevos esfuerzos con el fin de convencer a Alemania de la conveniencia de que vuelva a participar en las deliberaciones sobre el desarme hasta después de las elecciones alemanas, señaladas para el 6 del próximo mes.

Joseph Avenol, de Francia, que ha sido designado para sustituir a Sir Eric Drummond, en la secretaría de la Liga de las Naciones en junio, es una clase de funcionario que se espera cuente con el apoyo de los elementos nacionalistas de la Liga y con la oposición de las potencias neutrales.

Espérase que M. Comert, de Francia, jefe del Bureau de la prensa de la Liga, presente la dimisión con el objeto de que Francia no tenga a su disposición dos de los puestos más preeminentes de la Sociedad de las Naciones. Su sucesor, se dice, lo será su auxiliar americano Arthur Sweetser, que ha estado prestando servicios a la Liga desde su constitución y que frecuentemente ha actuado como «intermediario» del departamento de Estado americano.

Dícese también que Herr Trendelenberg, de Alemania, será nombrado subsecretario encargado de la organización económica de la Liga, puesto que desempeñaba Sir Arthur Salter, de la Gran Bretaña.

«La América es el Paraíso de las Mujeres», declara la Condesa Margaret Bethlen

NUEVA YORK, octubre 17.—US.—«América es el Paraíso de las mujeres»—declaró hoy la condesa Margaret Bathlen, esposa del ex premier de Hungría.

«Las mujeres americanas son las más dichosas del mundo. Los hombres se lo hacen todo»—dijo la condesa.

«Las mujeres húngaras tienen más aspiraciones para sus maridos que para ellas mismas, pues consideran que como amas de casa tienen bastante que hacer».

La condesa ha venido a los Estados Unidos con el fin de pronunciar varias conferencias y saldrá hacia el medio oeste en breve para dar comienzo a su programa.

Por minutos no vió morir a su hijito

Después de volar toda la noche con grave riesgo, al fin llegó demasiado tarde

FILADELFIA, octubre 17 (US) Por el pequeño margen de dos minutos, Com. E. F. Stone, piloto del NC-4 hace trece años, con el cual cruzó el Atlántico, perdió hoy una competencia con la muerte a través de niebla y lluvias desde Gloucester, Massachusetts, que duró toda la noche.

Dos minutos antes de que el Comandante Stone posara su aparato en el aeródromo Central en Candem, Nueva Jersey, su hijo John, de diez años de edad murió en el hospital de Hahnemann a causa de una parálisis infantil.

Stone se lanzó a cruzar la niebla y la lluvia desde Gloucester hasta Candem, después de haber recibido la noticia de que su hijo había sufrido una recaida repentina.

El muchacho se desmayó el jueves de la semana pasada en la escuela, pero no se consideró grave hasta ayer.

EVITARAN LA GUERRA DE ARANCELES COMO OCURRE A IRLANDA ACTUALMENTE

El Rey seguirá siendo el Ejecutivo, pero habrá un Parlamento autónomo y se administrarán las contribuciones e impuestos. Estos acuerdos fueron tomados en presencia de los partidos

GLASGOW, octubre 17. Especial del DIARIO DE LA MARINA. Una importante declaración de principios, en la cual se incluye un programa para el establecimiento de un gobierno autónomo en Escocia, fué presentado ante la conferencia de los representantes de todos los partidos políticos, celebrada hoy en el hotel St. Enoch, de esta ciudad.

El referido programa, que fué preparado por un comité nombrado con ese fin por los Moderados, recomienda lo siguiente:

Que se le pida al gobierno que presente y apruebe, durante las sesiones del actual Parlamento una ley de autonomía para Escocia.

Los principios en que será basada esa ley son:

El establecimiento de un Parlamento en Escocia, que será la máxima autoridad legislativa del país.

El rey seguirá siendo el poder ejecutivo.

Los poderes del Parlamento incluirán la supervisión de la hacienda, y contribuciones, sujeto a los que pueda decidirse sobre los aranceles, y también decidirá sobre la contribución escocesa a los gastos imperiales.

Los problemas de la sucesión de la corona, guerra y paz, ejército, asuntos extranjeros, será resueltos por el actual parlamento o sus sucesores.

Se nombrará una comisión que decidirá sobre los aranceles, teniendo siempre cuidado de no dañar los intereses escoceses, y sin que surja una guerra arancelaria como la que existe entre Inglaterra e Irlanda.

En un informe presentado por separado, los delegados aseguran que el objetivo de la medida es el establecimiento de los antiguos derechos del reino de Escocia, pero que no se debe tomar como una obra de desunión con Inglaterra, ni un alejamiento del Imperio Británico.

La medida fué aprobada por aclamación.

2 SUCESOS DE MADRUGADA

A NAVAJAZOS Y TIROS, INDIVIDUOS DEL HAMPA SE DISCUTEN EL AMOR DE UNA MUJER.—5 DISPAROS SIN CONSECUENCIAS

Discutiéndose el amor de una mujer, varios individuos del hampa desde hace tiempo se persiguen tenazmente, atacándose con bravura.

La causa es ésta:

Hortensia Castillo, desde años sostenía relaciones íntimas con un individuo nombrado José Viñas, más conocido por Pepe Puñalada, relaciones que ella dió por terminadas recientemente para comenzarlas con Roberto Menéndez Domínguez, de 29 años de edad y vecino de Flores 41, el que desde entonces es perseguido tenazmente por su rival y algunos de sus amigos.

Menéndez hace unos pocos días fué agredido por José Viñas, logrando éste herirlo. Con tal motivo el acusado fué detenido y en la mañana de hoy tendrá efecto el juicio correspondiente.

Más tarde Domínguez fué atacado por un tal Juan Hernández, quien también logró herirlo con una navaja que portaba y por cuyo hecho el acusado fué condenado a sesenta días de arresto.

Transitaba Menéndez esta madrugada por frente al Gobierno de la Provincia, cuando inesperadamente fué agredido por un grupo que lo componían Aurelio Madan, un tal Mario y Gerardo Suazo. El primero de dichos individuos o sea Madan, con un revólver que portaba le hizo cinco disparos a Menéndez, sin que los proyectiles lograran alcanzarlo, milagrosamente.

Madan y sus amigos se dieron a la fuga sin que fueran detenidos por el vigilante 459, Adolfo Pedroso, que acudió al ruido producido por las detonaciones.

Una vez en el centro de socorro del primer distrito, Madan fué reconocido por el doctor Escribano, por manifestar que uno de los proyectiles lo había alcanzado en el brazo izquierdo, extremo que se comprobó no era cierto, presentando en el mismo una herida incisa reciente, la cual no está curada y que según manifestó el paciente, le fué ocasionada por Juan Hernández cuando lo atacó con la navaja.

Menéndez Domínguez negó que el disgusto habido entre él, Pepe Pulada y los amigos de éste surgiera por sus amores con Hortensia, pero la Policía ha podido comprobar lo contrario en sus investigaciones.

POR CUESTIONES INTIMAS UN INDIVIDUO TRATO DE MATARSE EN EL CAFE «LOS BOHEMIOS»

Cuando la policía se encontraba actuando esta madrugada en el expresado centro de socorro por estos hechos, hizo su entrada el vigilante 1331, J. Palomo, quien iba acompañado de un individuo que dijo nombrarse Alberto Sanson Galduraldi, natural de Matanzas, de 29 años de edad y vecino de Galiano 58, al que había sorprendido cuando en el interior del café «Los Bohemios», que está situado en la calle de Neptuno, entre Industria y Amistad, en los momentos que con propósitos suicidas y utilizando una pequeña navaja, se ocasionaba varias heridas incisas en la frente. El doctor Escribano le apreció al paciente dos heridas de carácter leve.

Interrogado por el teniente Forde, de la tercera estación, que actuó en el hecho, manifestó Sanson que cuestiones privadas lo habían inducido a tomar tal determinación.

Supervisor para la Escuela de Rancho Boyeros

GENERAL MACHADO, octubre 17. DIARIO DE LA MARINA, Habana.—Esta tarde nos entrevistamos con el señor Emilio de Castro Guardiola, alto funcionario del Gobierno, quien nos manifestó:

—Ha sido designado, por Decreto el capitán E. Lora, actual Director de la Escuela de Cadetes del Morro en comisión, para que rija la parte administrativa de la Escuela Técnico-Industrial, conservando su actual cargo de Director el Ingeniero señor Fernando Aguado y Moreira.

Al preguntar al señor Castro sobre la forma en que serían pagados los sueldos atrasados—de marzo a septiembre del actual—nos informó:

—Cierto que habrá una reducción en ellos, para equipararlos a los del Profesorado de las Escuelas Normales—$103 los Titulares— pero sin efecto retroactivo, naturalmente. El abono de esos haberes se ha diferido por no haber ingresado los Ayuntamientos de la República el 3 por ciento de sus Presupuestos, como aporte al sostenimiento de la Escuela Técnico-Industrial. Pero, desde el presente mes, se irá normalizando dicho pago efectuándolo cada mes.

Terminó manifestándonos el señor Castro que los integrantes del Patronato de la Escuela Técnico-Industrial, Ingenieros señores José M. García Montes e Isaac del Corral, presididos por el actual Secretario de Agricultura e interino de Instrucción Pública y Bellas Artes doctor Molinet, se ocupan preferentemente en la resolución de los distintos problemas que confronta este plantel, habiendo celebrado en la mañana de hoy una amplia conferencia con el director señor Fernando Aguado, sin duda para dejar predispuestas las soluciones a ellos pertinentes.

Pablo Donato, jr. Corresponsal

El Centro de la Propiedad celebra junta

Se pidió al Secretario de O. Públicas y al de Sanidad que se grave menos al propietario

Ha celebrado la Directiva del Centro de la Propiedad Urbana de la Habana, una importante sesión, en la que se dió cuenta de la labor que ha venido sosteniendo en el tercer Trimestre de 1932, el Comité Ejecutivo de la institución. Se acordó interesar del nuevo Jefe Local de Sanidad de la Habana, que en atención a la intensa crisis económica, sólo se exija a los propietarios aquellas obras de imprescindible necesidad; desligándolos de aquellas concernientes al aseo, limpieza y cuidado, que deben ser atendidas por los inquilinos.

Interesar la atención cuidadosa de los recursos que se presenten por los propietarios, con la finalidad de que se resuelvan en justicia, para evitar lo que ha venido sucediendo, que desatendidos y multados con fuertes penas, se ha logrado una recaudación por multas de más de 40 mil pesos, impuestas en lo que va de año, según declaración de la Secretaría. Se pedirá al Jefe Local de Sanidad la resolución que ha correspondido a los escritos presentados en distintas fechas del mes de septiembre próximo pasado y del actual de octubre sobre estos particulares, que atendidos por el nuevo Jefe Local, han sido elevados a la Dirección del Ramo.

También se acordó enviar un telegrama al señor Secretario de Obras Públicas, pidiéndole comunique al Centro la resolución que ha concedido a los recursos presentados que se refundieron en un escrito exposición presentado el 26 de septiembre, interesando que sometiera a la consideración del señor Presidente de la República, la necesidad de dictar un nuevo Decreto, que dejara sin efecto los dictados con los números 1,060 y 1,640 sobre penalidades que se imponen por servicios de pago de agua, aduciendo todas las razones de justicia en que se fundamentaba la citada exposición.

La Junta acordó pedir al señor Secretario de Obras Públicas, que como necesidad urgente, con carácter transitorio se dicten reglas de inteligencia, que aclaren las diferentes aplicaciones que se están dando e imponiendo por la Secretaría de Obras Públicas, al Reglamento de Abasto de Agua de la ciudad, pues se da el caso lamentable de que por la propia Administración se señalen criterios divergentes, emanando uno del Departamento de Recaudación del Negociado del Acueducto de Albear y otros, de disposiciones definitivas y ejecutivas de la Jefatura de la Ciudad y de la propia Dirección del Ramo. Se interesa en la petición la intervención de una representación de la Propiedad Urbana, como una medida de equidad y de justicia, así como la redacción de un Nuevo Reglamento de Abasto basado en principios de equidad y justicia, módicos y adaptados a las necesidades actuales de la propiedad y en correspondencia a la eficiencia del servicio de agua que se preste por la administración, considerando que se trata de un servicio de primera necesidad para el propietario, y de acción sanitaria de la propia administración.

M.E.C.D. 2016

Bromas y Veras

Por J. ARISTIGUETA

Cada vez se descubre más propiedades al oxígeno, hasta llegar a lanzarse la teoría de que constituye la materia prima y única de todo lo existente.

Un sabio alemán acaba de presentar el oxígeno en ladrillos; otro lo utiliza para trasmutar el hierro en oro; y ahora otro, norteamericano, ha descubierto el fermento de la respiración que permite que ciertas células respiren en combinación con el oxígeno.

Nada, que el porvenir de la Humanidad está en el aire. Amenaza la más espantosa ruina a los dueños de fondas y hoteles, que precisamente andan ya mal por la mucha gente que se alimenta del gaseoso elemento. Con el tiempo va a descubrirse que los ciclones no son más que congestiones de alimentos en estado primitivo, y cuando los cocineros sean unos señores químicos que extraigan el arroz con pollo de un fuelle, las gomas de los autos, por economía ,van a tener que inyectarse con caldo gallego auténtico.

Da gusto pensar lo que será la Humanidad dentro de poco, si continúan estas teorías tan airosas.

El Dr. G. Shaw dice que antes se entrenaba la mente para el trabajo, y que por ello tenemos que quemar algodón, y que el problema futuro consiste en entrenar la mente para acortar la jornada de trabajo y la semana laborable.

Hace muchos años vengo yo diciendo: Las máquinas quitan hombres del trabajo, y se han hecho para quitar trabajo a los hombres, que no es lo mismo. Y porque lo he dicho en periódicos cubanos, y no me llamo una cosa rara, sino simplemente Joaquín, nadie me ha hecho caso.

Y lo peor de todo, es que no tengo ni siquiera la esperanza de una estatua para cuando me muera, porque ya se advierte en todas partes hasta en los establecimientos, oficinas del Estado, tiendas etc.: ¡no hay plazas vacantes!

Y lo más triste de todo, es que no hay plazas ni parques vacantes, porque los han usado para señores que jamás dijeron nada.

Voy a tener que mudarme a otro país, donde las plazas no las ocupen exclusivamente los políticos.

Gana prosélitos, en los Estados Unidos, la idea de la semana de cinco días para los trabajadores.

Los capitalistas no se han dado aún cuenta, de que a ellos no les importa un rábano el costo de producción; o no debe importarles.

Las viejas luchas económicas estribaban en producir al menor costo, quitándolo del jornal, pero se ha visto que eso no es más que regalar el trabajo al comprador: Así, por ejemplo en Cuba, producimos azúcar a un peso quintal, porque pagamos al obrero veinticinco centavos diarios. Y suponiendo que un obrero representa la producción de un quintal, debemos pensar que no producimos a dos pesos, porque quitamos uno al obrero: Y como el dinero de ese obrero es el del comerciante a quien debía comprar lo necesario para la vida, y al industrial que había de producirlo, resulta a la postre que obrero, industrial y comercio, regalan su trabajo y riqueza al que compra el azúcar a un peso el quintal.

Por eso, a la teoría del jornal barato, sustituyó la del jornal caro, que enriqueció a los Estados Unidos. Y ahora, que tenemos el fenómeno del exceso de producción, no se nos ocurre más barbaridad que la de quemar algodón, arrojar al mar el café y restringir la producción de azúcar (que es peor que quemarlo).

Pero, ¿es que sobran productos? No; es que no se consumen, porque junto a los almacenes abarrotados, hay pueblos que pasan hambre, y el Capital halla la penitencia en su mismo pecado, puesto que ha disminuído el mercado consumidor tanto, como obreros han arrancado del trabajo.

Producir con exceso no sería jamás un mal para la Humanidad: Es el ideal humano, el de la abundancia hasta suprimir el fantasma del hambre, que no debe ser producido más que por la escasez, y no por la sobra de alimentos.

La solución está, por tanto, en comprender que la máquina es un auxiliar poderoso del hombre, y no su enemigo; en que la máquina debe quitar trabajo al hombre, y no a hombres del trabajo: En que la máquina debe ser el músculo de acero, que trabaje, en vez del músculo del hombre. Y que produzca la máquina todo lo que pueda.

Y el industrial, que se limite a lo que es su derecho y fundamento económico: A ganar el porcentaje legítimo por su labor.

Y nada será caro, porque habrá con qué adquirirlo; ni nada sobrará, porque habrá consumidores.

Y si sobra, a la postre, mejor aún

El sabio Mr. G. Shaw, que dice: «Todo el mundo puede conocer el arte de trabajar, pero es raro el que conozca el arte de la ociosidad. Eso requiere entrenamiento y abre camino a la cultura.»

Y así es, en efecto, aunque muchos ganapanes crean lo contrario. Porque no se trata del ocio madre de los vicios, sino del ocio con dignidad, de emplear y no gastar el tiempo, como diferenciaba Schopenhauer; de usar el ingenio y no el brazo. De meditar, en suma.

Porque la civilización no nos la han hecho los trabajadores: Que nos viene de unos señores que se llamaron Arios, y se pasaban la vida panza al sol, mientras sus rebaños trabajaban con las mandíbulas, para darles carne y lana.

Que trabajen pues, los nuevos rebaños de hierro, mientras los hombres ejerzamos la más poderosa labor humana: La de pensar, en el ocio.

Viboreñas

VELADA Y BAILE

Como había dicho, se celebró la organizada por el estimado joven Aurelio García, Presidente del novel y próspero Club Naranjito, secundado por varios de la Directiva, contando con el indispensable y muy valioso concurso de admirables figulinas-naranjeras.

La escultural señorita Yolanda Trigo cantó con su gracia inimitable y dulce voz varias canciones, acompañada al piano por la excelente acompañante señorita María Gómez Pérez.

La señorita Bertha Camacho interpretó a varios clásicos, con gran fidelidad.

María Elena Rodríguez demostró ser una sentimental recitadora.

Y Rosina González, que también supo recitar de modo admirable.

También fueron muy aplaudidos los jóvenes que cantaron canciones y tangos, entre otros Antonio Martínez, poseedor de una media voz magnífica; José y Antonio Rancel, Apolinar González y Aurelio García.

Fué objeto de muchos aplausos Rafael Canovaca que ejecutó varias piezas clásicas y danzas.

La elegante casa fué decorada con mucho gusto, semejando un teatro, y no faltaron las flores, que como es costumbre aquí son encargadas al joven Cofiño, que siempre da pruebas de su buen gusto, acrecentando la fama de «La Aralia».

Disfrutaron de tan atractiva fiesta las señoras Celia Reyes de Martínez, María Ovalle de Herrera, Clara Dulzaides de García, María del Carmen Borrás de Miralles.

Entre las señoritas:

Ofelia Quintana, Anita González, Otilia y Concha Rodríguez, Sara y Josefina Pereira, Delfina y Antonia Otero, Carmelina Valdés, Margot Herrera, María Enriqueta Amigó y Chiquitica Aguilera.

Fué servido un exquisito buffet, y el baile duró hasta después de la una de la madrugada.

A pesar de que cuando a mí me dicen las cosas y yo las repito me dicen «chismoso», he de decir que Cupido estuvo «rondando» en esa fiesta, y por más que se hacía el disimulado... se observó su preferencia por determinada figulina a la que felicité en la primera quincena de Julio...

Mi enhorabuena al activo joven Aurelio García, que contando con tan valiosos elementos, sabe agruparlos y celebrar fiestas tan sugestivas como ésta.

* * *

SRTA. SARITA BENEJAM

Mi bella amiguita, háme escrito una sentida carta en la que me manifiesta su agradecimiento, el de su amante mamá y hermanitas, a todas sus amistades, con motivo del fallecimiento del autor de sus días señor Miguel Benejam, que fué un buen amigo, y es su ruego a todas las excusen de contestarles demostrándoselo, pero que en mucho aprecian sus frases de condolencia.

Queda complacida Sarita, y bien sabe, junto con sus familiares, lo mucho que he sentido la eterna desaparición de su papá, al que desde mucho tiempo traté y supe apreciar sus valiosas dotes, siendo un padre cariñosísimo.

* * *

MARGARITA SUAREZ

En mi poder su carta del día ocho, llegó retrasada, y no habiendo salido las «Viboreñas» hace tres días, es hoy cuando me complazco en contestarles.

Mucho agradezco su ofrecimiento, y sepa que si mis obligaciones me lo permiten, lo aprovecharé y tendré el gusto de saludarla en ese día y hora, aunque a la misma, me es un poco difícil.

Le repito que le permanezco muy agradecido.

* * *

CARLOS A. FERNANDEZ

No bien se supieron los deseos de numerosos asociados y amigos de tan servicial amigo, Presidente de la Asociación de Dependientes, de rendirle un merecido homenaje por el brillante éxito que obtuvieron sus constantes labores en horas muy difíciles para la Asociación, que ya debido a él de nuevo ha encauzado su vida normal, empezaron a recibirse adhesiones constantemente, demostrándose que las gestiones y labores de «Carlitos» han sido apreciadas en lo mucho que valen, y para premiarlas por su éxito y gran desinterés.

El banquete que en su honor se efectuará ha de ser un brillante acto, que merece nuestro muy querido y excelente Presidente, que tantas pruebas de amor demuestra tener a nuestra Institución, tan útil, tan indispensable, ahora más que nunca.

* * *

BABY NUÑEZ SERIS

El gracioso primogénito de los jóvenes esposos señora Gloria Serís Boza y el atento amigo Félix Núñez de la Peña, que ya ha cumplido un año, ha permanecido en bastante gravedad, de la que ya se encuentra convaleciente debido a la acertada asistencia del reputado facultativo doctor José M. Estévez, estando ya fuera de todo peligro.

Comparto la inmensa alegría de Gloria y Félix, que de nuevo ven sonreir a su lindo heredero, y al felicitarlos lo hago también al doctor Estévez, que ha devuelto su salud a «Baby» y con ella la alegría a un venturoso hogar.

* * *

MARIA COLLADO ROMERO

Tan laboriosa compañera, Directora de la interesante revista «La Mujer», defensora de los derechos del más caro y bello sexo, es constante en remitírmela, y está en mi poder el último número, muy valioso, con mucha atractiva lectura y numerosos grabados, entre ellos el retrato de la hermosa poetisa Ofelia Quiñones.

Felicito muy afectuosamente a María, por haber cumplido ya su revista «La Mujer» su cuarto aniversario, siendo mis deseos que muchos más cumpla su publicación dedicada a asuntos tan serios del más sonriente sexo.

Urbano DEL CASTILLO.

MATANCERAS

ELSITA SOLES Y ULMO

En los quince.

Llega para la adorable jeune fille la edad de ensueños, ilusiones y quimeras, que florecen en esa primavera única de la vida, tan efímera, y tan corta.

Su alborar es el de una rosa.

Porque de gracia y belleza, de perfume y lozanía la ha dotado la naturaleza, pródiga para ella en dones y en halagos, como con prodigalidad también, ha sido dotada de virtudes y cualidades que la hacen perfecta.

Hija de una beldad matancera, recoge Elsita con el cetro de hermosura que empuñó, en inolvidable certamen del periódico «El Mundo» Elsa Ulmo, el patrimonio que lleva tan airosamente.

Tendrá un recibo hoy la señorita Soles.

Recibo para el delicioso grupo de crisálidas, que como ella, son futuras reinas de los salones matanceros.

Felicidades, gentilísima.

EN EL TENNIS

Como de costumbre.

Se bailó en la casa Club de la Playa de ocho a doce del domingo, como viene ocurriendo desde comienzos de este otoño, tan animado y tan movido en la simpática institución de Bellamar.

La Orquesta Interrogación, contratada por un grupo de jóvenes del Tennis, amenizó la petit soirée, que se prolongó hasta bien entrada la noche.

Selecta la concurrencia, aunque menos numerosa que en pasados domingos dada la inclemencia del tiempo—día de lluvia constante—y de molesto brisote en aquel litoral de la Playa.

La gran verbena de Sauto, en el próximo noviembre, era tema preferido de cuantos concurrieron al Tennis el domingo.

Se continúan ensayando los números que han de sumarse al programa bailable, que ha de ser amenizado por tres conjuntos musicales: La Orquesta «W», la Interrogación y un son.

LA SRA. DE VALDES

Para su finca.

Después de una temporada que ha pasado en la residencia de su hija la esposa del Ingeniero Benavides, regresó a sus posesiones de Laberinto, la distinguida dama Carlota Cartaya.

Continuarán residiendo en su finca hasta el próximo mes, en que estará ya terminada la reedificación de su casa de la calle de Byrne, a donde vendrán a pasar el invierno.

Mansión espléndida.

Que ha sido remozada de un todo con detalles de refinado buen gusto.

BERTICA CASAS

Enferma.

Guarda cama con molestas fiebres la adorable mignone, que es la menor de las hijas de los esposos José Antonio Casas y Fidelia Prendes.

Diré también, ya que de enfermos trato, que es muy satisfactorio el estado de Consuelo Alvarez, vecina, como la graciosa Bettica del cronista, en el faubourg de Bellamar.

EN SAUTO

La Compañía de Muñoz.

Después de triunfales jornadas en Velasco, donde se vió llena la sala mientras actuaron allí, reaparecieron en el coliseo de la Vigía, las huestes de Fernando Mendoza, el actor cubano tan aplaudido y tan gustado de nuestro público.

Estrenos diarios, novedades en el cartel, es el lema de la Empresa, que tiene por manager a Juan Macías.

No se cabía el doimngo en Sauto.

LA ULTIMA NOTA

Para despedir a Pino Horta que abandonó Matanzas ayer con dirección al Central Gómez Mena en Güines.

Estará allí algún tiempo.

Manolo JARQUIN.

MENOR LESIONADA

En el Primer Centro de Socorro fué asistida Eva Valverde Fernández, de diez años, vecina de Obispo número 93, de la fractura del brazo izquierdo y contusiones por el cuerpo, que se causó en su domicilio al caerse de una escalera.

CRUCIGRAMAS

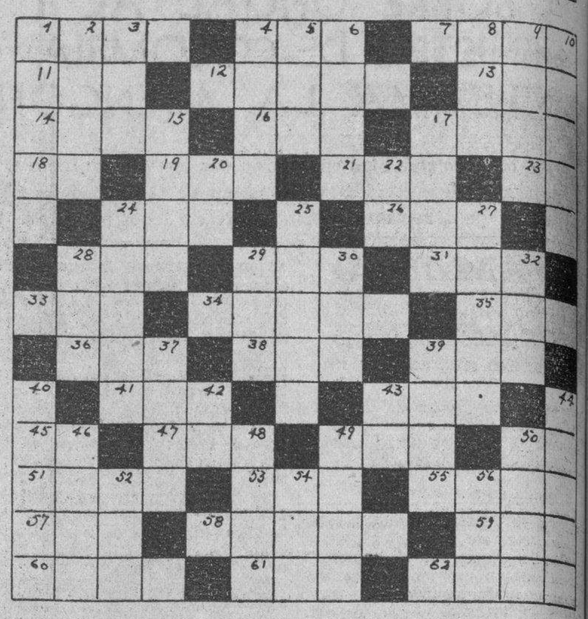

HORIZONTAL

1 Promesa.
4 Quinto hijo de Jacob.
7 Especie de lanza.
11 Cadena de montañas en Misia.
12 Región de Europa.
13 Sobrino de Abrahan.
14 Planta textil.
16 Afluente del Miño.
17 Robo.
18 Negación.
19 Preposición inseparable que denota antelación.
21 Mujer de Saturno.
23 Abrahan Lincoln (ini.)
24 Guante de esparto.
26 Flanco.
28 Flor heráldica.
29 Distrito de Zamora, Venezuela.
31 Puerto de Finlandia.
33 Río de Baviera.
34 Fortaleza de la Habana.
35 Ciudad a orillas del Danubio.
36 Pariente.
38 Corriente de agua dulce.
39 Pronombre demostrativo.
41 Humorista americano.
43 Yo (lat.)
45 Preposición.
47 Igualdada de nivel.
49 Interjección.
50 Terminación de infinitivo.
51 Se usa en el Base Ball.
53 Percibir el sonido.
55 Ciudad de Castilla la Vieja.
57 Autillo.
58 Detrás.
59 Bebida.
60 Capital de Italia.
61 Río de Suiza.
62 En el cuerpo humano.

VERTICAL

1 Ciudad de Polonia.
2 Aversión.
3 Comparativo.
4 Apellido de una gran actriz italiana.
5 De este modo.
6 Río de Egipto.
8 Río del Asia Central.
9 Signo de puntuación.
10 Bebida que se hace en Centro América con maíz tostado.
15 Término de música.
17 Tejido.
20 Nombre dado por los egipcios al sol.
22 Pensilvania (abr.)
24 Gran desierto en Africa.
25 Capital de Francia.
27 Exceso de derecho.
28 Latín (abr.)
29 Preposición.
30 Metal.
32 Movimiento del mar.
37 Pellejo de vino.
39 Antiguo nombre del Archipiélago.
40 Gusto.
42 Interjección.
43 Artículo.
44 Planeta.
46 Antecedente.
48 Carta.
49 Labrar.
50 Hijo de Lot.
52 Río de Siberia, afluente del Obi.
54 Pecado capital.
56 Señora (abr:)

La solución mañana.

Casos y Cosas

EL EFECTO DE UN PIROPO

De negro toda vestía:
en un tranvía viajaba,
y noté que me miraba
y creí que sonreía.

Cuando bajó del tranvía
y ví que se encaminaba
al Cementerio, pensaba
en que una viuda sería.

Y los pasos le seguí,
y cuando le dirigí
un piropo merecido...

en medio del espinazo
sentí un tremendo estacazo
que me atizaba el marido.

Sergio ACEBAL

SOLUCION AL CRUCIGRAMA DE AYER

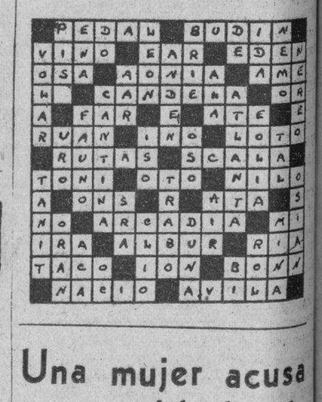

Una mujer acusa a un soldado de haberla vejado

Al Sub-Inspector Caral, de la Secreta, participó ayer Cristina Guerrero Alfonso, vecina de Armonía y Recreo, en el Cerro, que durante seis meses estuvo viviendo con el soldado del Ejército destacado en Columbia Gregorio Cabrera Díaz, el que la maltrataba de obra y por eso hubo de separarse de él y no contento con ello le mandó con un sujeto que ella ignora el nombre, pero que sabe vive en Recreo 65, una carta, y como ella no quisiera recibirla el desconocido la insultó sin motivo alguno. Finalmente dijo la denunciante que Cabrera se había presentado a buscarla en casa de una amiga suya en Obrapía 30, el pasado día 14 y al no encontrarla hizo un disparo al aire para amedrentar, retirándose después.

Noticias del Puerto

El Sierra Córdova. Los señores A. C. Fabricius, Agentes generales del Lloyd Norte Alemán, han recibido informes, que el magnífico trasatlántico alemán Sierra Córdova, salió el día 15 del corriente de Bremen, para Boulogne sur Mer y puertos del norte de España, para luego venir a la Habana, donde se le espera el día 1o. de noviembre con numerosos pasajeros.

El Sierra Córdova, pertenece a la línea Europa, Habana Galveston desde donde regresará a nuestro puerto para salir para Europa.

El Sierra Ventana. En cuanto al trasatlántico Sierra Ventana, de la propia compañía, llegará a la Habana, procedente de Galveston y Veracruz, el día 21 por la noche para salir el día 22 para Vigo, Coruña, Santander, Boulogne Sur Mer y Bremen, llevando numerosos pasajeros.

El Reina del Pacífico. El trasatlántico inglés Reina del Pacífico, de la Mala Real Inglesa, llegará hoy de Valparaíso y escalas, conduciendo carga general y 15 pasajeros para la Habana y en tránsito para España, Francia e Inglaterra, para donde saldrá hoy mismo.

El Orduña. Otro trasatlántico de la Mala Real Inglesa que se espera es el Orduña, que procede de Liverpool, vía puertos del Norte de España y trae carga y pasajeros y llegará el día 23 del corriente.

En este vapor regresa el Sr. José Cidre, apoderado de la firma Dussaq y Co.

El Walter D. Munson. Este vapor americano llegó de Baltimore y Norfolk con carga general.

Salidas. Salieron ayer el Florida para Key West, el Estrada Palma para Key West, el Seatrain Havana para New Orleans, el Veragua para Kingston el Tela para Cristóbal, el Astra para Progreso.

El Morro Castle. Hoy llegará de New York, el turbo eléctrico Morro Castle de la Ward Line, que trae carga general y 218 pasajeros y llegará a las 12 del medio día. De los pasajeros de este barco 149 son turistas.

El Virginia. El también eléctrico Virginia, de la Panamá Pacific, llegará a las 10 de la mañana de hoy procedente de New York, con carga general, 54 pasajeros para la Habana y conduce 231 turistas.

Mr. y Mrs. Smith. En este vapor regresan los esposos William Harry Smith, el caballeroso presidente de la West Indies Schipping and Trading Co. que representa a la Panamá Pacific y a las asociadas de la International Mercantil Marine Co.

Un gran actor de cine. En el vapor Pennsylvania, que llegará el próximo viernes, procedente de San Francisco, viaja el notable actor de cine de los EE. UU. Eddie Carton quien además es una personalidad en el teatro.

Julio Blanco Herrera. En el Morro Castle llegarán hoy el popular industrial Julio Blanco Herrera, Gerente de la Cervecería La Tropical a quien acompaña su secretario el Sr. Luis Angulo, y quienes regresan después de haber asistido a la Serie Mundial de base ball; Mrs. Carmen Lane, George Reed Sr. y señora H. T. Johansen e hijo, doctor Jorge de Dalton, señor y señora Lee P. Darr, Manuel Cadenas, W. L. Schubert, Charles Werzkin, señor y señora A. J. Rondhan consejero de la Haydes Stone Co., Aurora Núñez Portuondo y Antonio Trueba.

El itinerario de los ferries. Los ferries Seatrain llegarán a la Habana los sábados y para New Orleans los jueves.

Dos wagones de sebo. El Seatrain Havana lleva para New Orleans dos wagones con sebo.

El Transylvania trae 690 turistas. El vapor Cunard Transylvania, que llegará mañana de New York, trae 690 turistas y además el señor Leonel Cabrera miembro de la firma Man and Cabrera.

El Magallanes. El día 21 llegará a la Habana el vapor Magallanes, que procede de Cristóbal, Puerto Colombia y La Guayra, y trae carga y pasajeros.

El Cuba. De Tampa y Key West llegó ayer tarde el vapor americano Cuba que trajo carga general y 85 pasajeros.

Los que van en el Reina del Pacífico. En el trasatlántico Reina del Pacífico embarcarán para Europa los señores Alejandro Bon Sandiño, Jacinto Menéndez Menéndez, Delfina y Araceli Menéndez, Dolores Argüelles e hijos, Ramona Casado S. de Meilán e hija, Ramón Barreras Andreus, Juan Basabe Bilbao, Rafael Menéndez Losada, José Vila Rigol y familia, Juana Cruz, Moisés Pérez Méndez y familia, y el ex presidente de la República de Santo Domingo Dr. Enriquez y Carbajal y su hijo.

El Seatrain Havana. En su primer viaje llegó hoy el Seatrain Havana que trajo un carro para la Habana, y 37 para New Orleans habiendo tomado 37 wagones para New Orleans.

Barcos de New Orleans. Han llegado los vapores Tela y Cefalu, ambos procedentes de New Orleans, que trajeron respectivamente 15 pasajeros para la Habana y 16 en tránsito el primero y 6 pasajeros para la Habana y 18 en tránsito el segundo.

En el Tela llegaron además 26 caballos para el ejército.

Para la Habana llegaron en el Tela el Juez de California Hon. Hames Conlan y señora, el ingeniero Charles S. Boyd, el abogado Ernest May y Juan Sánchez.

En el Cefalu llegaron Sebastián Azaura y Walter Gavinski.

El President Grant. El vapor americano President Grant llegó de New York con 2 pasajeros para la Habana, y 48 pasajeros en tránsito para Manila.

Para la Habana llegaron el doctor Harry Romanney, Gerald Narflett y entre los de tránsito va el periodista R. S. Piken de la Asociated Press.

La Ruta de la Florida. Por la Ruta de la Florida embarcarán Alfred McDonald, Manuel Gómez, María Illas Rosell, e hijos, Julio Galletti, Mimia Casanova Costa, Nils Johnson y señora.

DIGESTION ASEGURADA
de todos los alimentos
ELIXIR DU Dr MIALHE
Farmacia rue Favart PARIS.
del Dr MIALHE profesor en la Facultad de Medicina.
LAB-LACTO FERMENT MIALHE
DIGESTION
Especial de la LECHE
José Sarra Habana
41 Teniente Rey

AHORA LA DE INVIERNO
LIQUIDACION TOTAL
POR CAMBIO DE DUEÑOS
Antigua Casa de J. Vallés
S. Rafael é Industria
FUNDADA EN 1862 MARCA REGISTRADA

GENER
UN TIPO DE CIGARRO
PARA CADA GUSTO

SUSCRIBASE AL Diario de la Marina

M.E.C.D. 2016

Tan fresco el cutis al acostarse como al levantarse

¿Quiere usted conservar su cutis durante todo el día tan fresco y lozano como al levantarse? Esto se logra fácilmente usando los Productos de Belleza OUTDOOR GIRL, a base de *aceite de oliva*, en combinación con un sencillo tratamiento que sólo requiere 5 minutos al día.

5 minutos para la belleza

Empiece esta noche. Límpiese bien la cara con la Crema OUTDOOR GIRL para Limpiar el Cutis, que limpia mejor que el agua y jabón. Aplíquese en seguida una capa ligera de la Crema de Aceite de Oliva, para nutrirlo. *2 minutos*—nada más.

Mañana por la mañana, al levantarse, dedique *2 minutos* a darse el siguiente tratamiento. Aplíquese primero el Refrescante OUTDOOR GIRL para la Piel, para estimular el cutis, luego una tenue capa de la Crema Desvanecedora, que sirve de base para el Polvo. Después un toque con el Creyón para los Labios o el Colorete en Pasta para Labios y Mejillas y se concluye con el Polvo para la Cara a base de *aceite de oliva*, o si se tiene el cutis excesivamente grasiento, con el Polvo *Lightex*. Los maravillosos efectos de este simple tratamiento duran el día entero.

Los Productos de Belleza OUTDOOR GIRL, a base de *aceite de oliva*, se venden en cajitas de tamaño corriente a precios populares—de 25c a un peso. Si desea obtener muestras gratis de los dos famosos Polvos OUTDOOR GIRL para la Cara, tenga la bondad de remitir el cupón al pie.

OUTDOOR GIRL
(Pronúnciese Audoarguel)
PRODUCTOS de BELLEZA de aceite de oliva

GENERAL DISTRIBUTORS, Inc.
Apartado 2537, Dpt. B 7, Habana

Remito 3c para el franqueo. Tengan la bondad de enviarme, gratis, muestras de los 2 Polvos OUTDOOR GIRL para la Cara.

Nombre _____
Dirección _____
Ciudad _____

Crónica Habanera

GENTILEZA Y DISTINCION

La bella señorita Lala Carreño, prometida del joven Chapo Sampedro, es una de las jóvenes más distinguidas de nuestra sociedad.
Lala es hija del conocido hacendado Alejo Carreño, y de su interesante esposa la señora Blanquita Hierro.

SANTOS DE HOY: SAN LUCAS

Saludamos a los siguientes caballeros:

El doctor Lucas Alvarez Cerice y su hijo el joven médico Lucas Alvarez Tabío.

El doctor Lucas Lamadrid conocido letrado y su hijo Luquitas.

El joven Lucas Erro.

Y la señora Evangelina Beltrán de Luzárraga.

HONRAS FUNEBRES

Hoy, a las nueve de la mañana, se celebrarán en la iglesia del Sagrado Corazón de Jesús de Reina, solemnes honras fúnebres por el sufragio del alma del señor José Parajón de la Campa, con motivo de cumplirse el primer mes de su fallecimiento.

Invitan para el piadoso acto su sobrina, la señora María Julia Fernández de la Campa, y los demás familiares.

CAMBIO DE RESIDENCIA

El señor Federico Fabre, conocido clubman, y su esposa la señora Esther Seiglie acompañados de sus hijas y demás familiares, han cambiado de domicilio.

Desde el sábado pasado se encuentran instalados en su nueva residencia de la calle 13 esquina a B, en el Vedado.

LA HORA DEL TE

Esta tarde de cinco a seis se trasmitirá por la Estación C. M. B. S. de Calzada y H. en el Vedado la Hora del Te.

Tomarán parte en la exquisita audición la señora María Sánchez de Fuentes de Florit, que recitará bellos poemas; Madame Luba Helmer, conocida mezzo-soprano rusa, y la señorita Conchita Espinosa, distinguida pianista.

Para la trasmisión del jueves ha preparado «La Hora del Te» otro programa muy atractivo.

La señora Dulce María Blanco de Cárdenas, joven dama cuya voz es tan admirada por la sociedad habanera, cantará acompañada al piano por la señora Laura Rayneri de Alonso.

La señorita Carmelina Ramírez deleitará a los oyentes con sus ejecuciones en el piano.

El Cuadro de Declamación de «La Hora del Te» presentará además un simpático sainete.

EN LA PARROQUIA DEL VEDADO

El próximo domingo en la Parroquia del Vedado se celebrará la tradicional y solemne fiesta en honor de Santa Eduvigis.

Esta dará comienzo a las ocho y media de la mañana.

El púlpito será ocupado por el Rvdo. Padre Alfredo Llaguno, distinguido orador sagrado.

(Continúa en la Página SIETE)

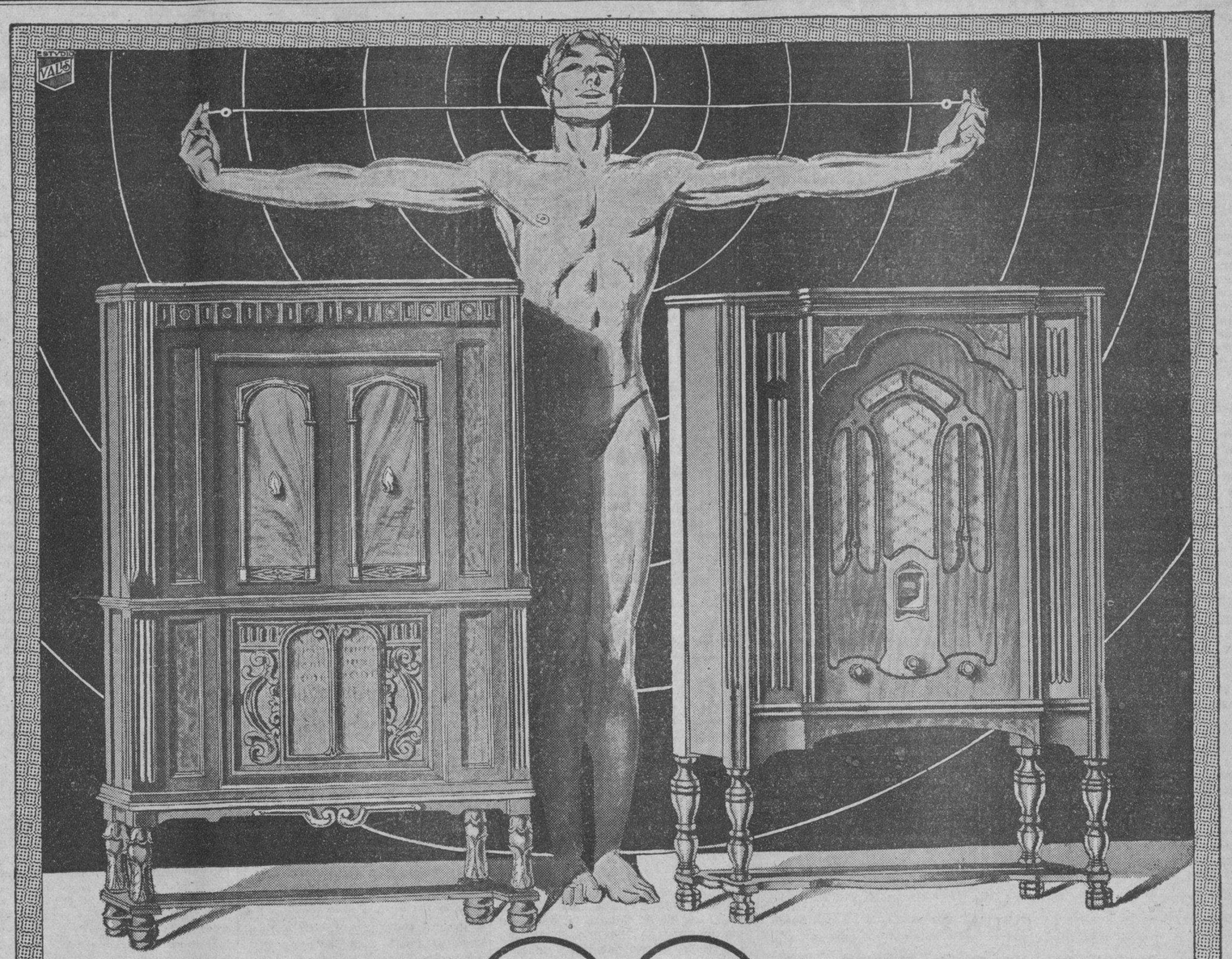

RE 20 $300 — RCA — "HIS MASTER'S VOICE" — RE 19 $200

TRADE MARKS REG. U.S. PAT. OFF.

El Gran Circuíto Superheterodino

ES PROPIEDAD DE LA RCA VICTOR

RE 20
Radio y Fonógrafo
10 radiotrones. Imprime discos y los toca de media hora de duración

RE 19
Radio y Fonógrafo
8 radiotrones. Toca discos de media hora de duración

El máximo perfeccionamiento del radio es el circuíto Superheterodino. Así está reconocido mundialmente. El circuíto Superheterodino es creación y propiedad de la RCA, que lo ofrece en la línea completa de radios RCA Víctor 1932 a precios inigualables, porque no paga derechos de patentes como las otras marcas. Cuesta menos un Superheterodino RCA Víctor.

De venta con grandes facilidades de pago en:

UNIVERSAL MUSIC & COMPANY
San Rafael y Consulado. Telf. A-2930

COMPAÑIA CUBANA DE FONOGRAFOS
O-Reilly 89. Telf. A-3128

Distribuidores para Cuba:
VIUDA DE HUMARA Y LASTRA, S. en C.
Muralla 83 y 85 — Teléfonos: A-3498 y M-9093

Fiesta de los mesilleros de los mercados

Fué inaugurada la nueva casa social, asistiendo al acto un nutrido grupo de autoridades

Hace días dimos cuenta de la constitución de la Directiva de la «Unión Nacional de Comerciantes y Mesilleros de Mercados Públicos» y cuya elección se celebró con el mayor entusiasmo. En aquella reunión se dió cuenta de que muy pronto contaría la institución con un local social, convenientemente instalado, dando cima con ello a la sentida aspiración de todos.

Y como las bellas realidades se demuestran con los hechos, con un acto brillante, exponente de la acogida que ha tenido esta Sociedad que ya cuenta por miles a los asociados, ha inaugurado con una hermosísima fiesta la inauguración de su casa social, sita en la Avenida de Máximo Gómez 467.

El acto resultó muy lucido. Numerosas representaciones sociales y políticas colmaron los salones. En la mesa presidencial tomaron asiento acompañando al presidente señor Angel Ríos de la Fe, los señores José Emilio Obregón; Gregorio Guas Inclán; Gonzalo Alvarado; Benito Alonso, el doctor José Joaquín Chalons, el segundo Jefe del Negociado de Asociaciones del Gobierno provincial señor Fernández, en representación del gobernador; el doctor Carlos M. Palma.

Hicieron uso de la palabra varios señores, constituyendo el tema de los discursos la constitución de la sociedad y la inauguración de aquel local una fuerza social más que venía a luchar por sus intereses, esperando obtener de la asociación las ventajas inherentes que logran las colectividades cuando llevan por norma la defensa social, la fraternidad y la disciplina.

Pronunciaron elocuentes discursos el doctor Carlos M. Palma, y el doctor Gregorio Guas Inclán.

Hizo el resumen el presidente señor Ríos de la Fe. Dió las gracias a los concurrentes así a los asociados como a los invitados y representaciones de Sociedades que les honraban en aquel acto. Bosquejó los problemas de orden moral y social de los mesilleros, los que espera se han de ir solucionando mediante la solidaridad de todos; significó como a pesar de las evoluciones que se han operado en todos los sectores comerciales e industriales, concordantes con el movimiento económico, esa evolución no ha llegado a los mesilleros, que pagan actualmente el alquiler que pagaban hace diez años. Y aparejado con el alquiler—dijo el señor de la Fe—está el costo de la luz eléctrica, servicio realmente que deja mucho de desear por sus deficiencia, que van en contra de los intereses de los mesilleros.

Trató de otro problema: el de los Guardias Jurados del Mercado, que ahora que la Administración del Mercado se desentiende de esa vigilancia, debe estar bajo la dirección de la Unión de Comerciantes y Mesilleros de Mercados Públicos. Se extendió sobre otras consideraciones, que la Directiva estudiará, recomendando la mayor cooperación de todos, para lograr los triunfos a que tienen derecho, quienes como ellos trabajan y contribuyen al movimiento mercantil de la población y de los pueblos limítrofes de la capital, y son fuente perenne de ingresos para el Estado.

Fué muy aplaudido durante su peroración, y felicitado al dar terminado el acto.

SUSCRIBASE AL Diario de la Marina

DESDE SAN JUAN DE LOS YERA

OPERADO

San Juan de los Yera, Octubre de 1932. — El joven Licinio Valladares Hernández, hijo de nuestro amigo, el pundonoroso militar, cabo del Ejército y jefe del destacamento de este pueblo, Venancio Valladares Vila, el día 16 del cursante mes fué operado de apendicitis en el Hospital Civil de Santa Clara por el competente y hábil cirujano Dr. Oscar Barrero y Velasco, director de dicho establecimiento.

Según nos informan, este caso era de suma gravedad, pero gracias a la rapidez con fué operado y a la habilidad del operador, se supone al joven Valladares fuera de peligro.

Su estado es satisfactorio a las 48 horas de operado.

Nuestra felicitación a los padres del joven Valladares, por estar ya fuera de peligro, y al Dr. Oscar Barrero, por el éxito alcanzado.

LA COLONIA ESPAÑOLA DE CIENFUEGOS

Llega hasta nosotros un «Aviso» de la Colonia Española de Cienfuegos, anunciando que desde el día primero del cursante mes de octubre quedó establecido el servicio médico en el Sanatorio que dicha institución posee en aquella ciudad, previo acuerdo de su directiva; que asimismo quedó establecido dicho servicio en los pueblos de Cruces, San Juan de los Yera, Manicaragua, Ranchuelo, Cumanayagua, Layas, Rodas y Abreus.

Los asociados pertenecientes a estas delegaciones pueden ser atendidos por cualquier médico, porque, como aún la Colonia no tiene médico nombrado en esos pueblos, la directiva de cada delegación abonará los honorarios devengados en cada caso.

También ha quedado establecido el servicio de farmacia para los asociados.

En el «Aviso» a que nos hemos referido se inserta también el acuerdo de admitir socias sin limitación alguna, y tiene en estudio el establecimiento de una Sala de Maternidad en el Sanatorio.

LLUVIA Y CALOR

En todo este mes no ha cesado de llover en esta zona. Según nos informan algunos campesinos la cosecha de frijoles ha sufrido mucho con las continuas lluvias. También la cosecha de arroz, que en esta zona es grande, se ha perjudicado bastante. Se ha sentido mucho calor durante estos días de octubre.

POR LAS ESCUELAS PUBLICAS

El viernes día 14 del mes actual, el Inspector Escolar de Distrito Sr. Gerardo González Junco, visitó la Escuela número 1, «Manuel Angulo», de esta cabecera, inspeccionando las aulas números 2 y 4, de primer grado, y número 6, de segundo grado. Según las noticias que hemos podido recoger, ese celoso y competente funcionario escolar encontró que en las aulas visitadas se realiza una eficiente labor por las competentes y laboriosas maestras que las desempeñan, señoritas Clara E. Luna y Agustina Osés y señora Antonia B. Artiles.

Nuestra sincera felicitación a tan dignas profesoras.

AGUILA, Corresponsal.

CONFERENCIARA CON LOS PROPIETARIOS DEL CINCI EL EX AUXILIAR DE GRAW

NEW YORK, octubre 17. (US) — Aun cuando no es un candidato activo para el puesto de manager de los Reds el año próximo, Dave Bancroft está a la expectativa.

«Intento detenerme en Cincinnati cuando marche a mi casa», dijo hoy el ex-auxiliar de John J.

«Mientras esté allí conferenciaré con los propietarios del Cinci, pero fuera de eso, no tengo planes hechos. En cuanto a mi conexión con los Gigantes, ya pasó».

Los estudiantes están capacitados como enfermeros

Así lo acordó Sanidad en marzo de 1926. Investigaciones en las denuncias de la Asociación

La Secretaría de Sanidad, con vista del acuerdo de la Junta Nacional de Sanidad y Beneficencia de fecha marzo de 1926, contestará a la Asociación Nacional de Enfermeros y Alumnos de Cuba informando no serle posible acceder a sus peticiones de que no ejerzan como enfermeros los alumnos de la Facultad de Medicina de la Universidad Nacional. Aquel organismo autoriza a los estudiantes desde que tienen aprobado el tercer año de la profesión médica y, por tanto, se consideran capacitados para ejercer como enfermeros.

Desde hace muchos meses venimos haciéndonos eco de las distintas denuncias y protestas de la Asociación Nacional de Enfermeros contra los estudiantes que prestan sus servicios en las clínicas, hospitales, sanatorios, etc. La Dirección de Sanidad ordenó a la Jefatura Local llevara a cabo una amplia investigación a fin de que, comprobados los hechos, se impusiera la correspondiente penalidad a los infractores.

La Jefatura Local comprobó que muchos estudiantes figuran como enfermeros en las clínicas, sanatorios, etc., pero que todos tenían ya cursados los estudios de tercer año de la Profesión Médica.

En relación con este problema un sanitario nos informó que «una de las reformas que debía abordar la Secretaría de Sanidad es el sistema que se viene practicando para los exámenes de enfermeros, pues la mayoría de las veces los sirvientes y criados de algunas clínicas y sanatorios, son los que obtienen estos títulos, sin estar debidamente preparados para el desempeño de esos cargos».

SUSCRIBASE AL Diario de la Marina

Jabón de Hiel de Vaca DE CRUSELLAS
UN SIGLO EMBELLECIENDO ROSTROS

UNA CAIDA

Dolores Cabrera Sainz, de 48 años, vecina de Consejero Arango 48, fué asistida de la fractura de la clavícula izquierda, que se produjo en su domicilio al sufrir una caída.

FUME Vd. GENER SI QUIERE FUMAR BUENO

Organización del Desayuno en la escuela

La Sra. Eulalia Miranda tiene a su cargo la dirección del movimiento en pro del niño

La Comisión de Defensa del Desayuno Escolar, que con tanto entusiasmo preside la señora Eulalia Miranda, comisionada al Consejo Deliberativo del Distrito Central, se ocupa en estos momentos de organizar en la forma que los medios económicos actuales lo permitan, dicho desayuno pora las escuelas públicas de la Habana.

Integran la referida Comisión, a más de la señora Miranda, la señorita Inés Castro, la señora Sofía Córdova de López, el doctor Lecuona y el señor Esplugas.

Disponen los organizadores del desayuno escolar, de la suma de tres mil ochocientos pesos, producto de la colecta que se hizo con la donación generosa de las empresas de ómnibus de la Habana y con 70 pesos mensuales en el presupuesto ordinario del Distrito Central. La cantidad es poca para la importancia del bien que se desea hacer; pero el desayuno alcanzará hasta donde sea posible.

Como alimento más completo, la Comisión ha estimado mejor ofrecer a los escolares, en vez de chocolate o café con leche, harina de maíz con leche y galleticas.

Resulta más barata la harina que el chocolate y por eso el beneficio alcanzará a más.

Las reuniones de la Comisión se efectúan en la Secretaría de Instrucción Pública, y según nos manifestó ayer la señora Eulalia Miranda, se está utilizando el procedimiento de subasta para conseguir al más bajo precio posible la harina y los demás artículos necesarios para el desayuno de los escolares pobres de la Habana.

REPETIDAS veces él regresó donde ella, pero encontró que las condiciones empeoraban. Las encías de ella perdieron su color rosado natural, se habían encogido y dejaban al descubierto casi todas las raíces de sus dientes. Su encantadora sonrisa había desaparecido.

Ella tenía miedo y se sentía abochornada de sonreirse y sin embargo, continuaba con su descuido. Las encías le dolían y sangraban al cepillarse los dientes, los cuales están ahora flojos y pueden *caerse pronto*, o tendrán que ser *extraídos!*

Así es como la terrible piorrea ataca a las encías y debilita el sistema por completo, echando a perder la belleza natural y desgastando la salud y vitalidad. ¡Evite que esto le suceda a Ud.!

Proteja sus encías y dientes ahora que son firmes y sanos. Cepille sus dientes con Forhan's para las Encías por las mañanas y por las noches, pues los mantendrá limpios y blancos y evitará la terrible piorrea, si la usa regularmente.

No existen substitutos para los dientes resplandecientes y para las encías firmes y rosadas; ni tampoco otro dentífrico mejor que el Forhan's para las Encías, para proteger su salud, su belleza y su futura felicidad.

• • •

Forhan's para las Encías, elaborada según la fórmula del Dr. R. J. Forhan, especialista en enfermedades de la boca, contiene el Astringente Forhan, descubierto por el Dr. Forhan y usado por casi todos los dentistas del mundo en el tratamiento de la piorrea.

Forhan's FSA
PARA LAS ENCIAS

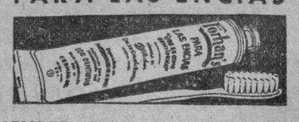

MAS QUE UNA PASTA DE DIENTES—EVITA LA PIORREA

Anúnciese en el DIARIO DE LA MARINA

M.E.C.D. 2016

ESCENARIO Y PANTALLA

CAMPOAMOR: «UN MATRIMONIO MODERNO»

CADA cual habla de la feria según le va en ella. Muy mal debe de irles a los hombres y a las mujeres de hoy en la feria del amor, tal como se halla reglamentada en los países de civilización occidental, cuando tantas diatribas acumulan contra la secular institución del matrimonio. Y no son sólo los moralistas, los sociólogos y los jurisconsultos(quienes muestran su aversión teórica al matrimonio; novelistas, comediógrafos y cineturgos, es decir, hombres que manejan hechos, no teorías describen también con los más vivos caracteres las desventuras de la pareja humana a través de un océano de pragmáticas, códigos y convenciones que no han logrado para ella un adarme más de felicidad.

Hay, sin embargo, un error de puntería en las acerbas críticas de los Russell, los Lindsey, etc. En el fondo la culpa no es del matrimonio, sino de la endeble estructura económica de la sociedad en que está inserto. Si bien se analiza la quiebra de un matrimonio es casi siempre una cuestión económica, ni más ni menos que la quiebra de cualquiera otra sociedad humana civil o mercentil. El pueblo, que tanto sabe de estas cosas, ha resumido esto en un certerísimo refrán: «donde no hay harina todo es mohina». Se dirá que hay matrimonios desgraciados por el fracaso sentimental. Pero en estos casos la culpa no es tampoco del matrimonio; sería injusto hacer a este responsable de las equivocaciones del corazón. Lo innegable es que todo el amor del mundo no consigue hacer verdaderamente feliz a una pareja de indigentes. Si el matrimonio fuera una mera alianza de sentimientos, la sociedad no tendría que hacer nada con él. Pero el matrimonio es además, aunque no se quiera, una unión de intereses—y de intereses sociales, que es lo importante. De aquí que a la sociedad no le quede otro remedio que preocuparse por las uniones conyugales. Lo demás es pura delincuencia romántica.

La película estrenada ayer en el «Campoamor», con el título impropio de «Un matrimonio moderno», pinta con una simple gráfica costumbrista el gran drama de los matrimonios de la clase media norteamericana. Movidos por el impulso sentimental dos jóvenes se casan. El dinero que cada uno de ellos gana no les alcanzaría para sufragar los gastos de los dos y menos de la posible y deseable multiplicación de la sociedad conyugal. Los dos jóvenes se deciden, pues, a seguir trabajando cada uno en su oficina. Aun así, lo que reúnen mensualmente no les alcanza, dado el alto «standard» de la vida yanqui, más que para muy modestas superfluidades. La ausencia casi constante de la mujer, reclamada todo el día y aun a veces parte de la noche, por las tareas oficinescas, impide que la casa en que viven adquiera esa concavidad acogedora y confortable del verdadero hogar. No tardan en surgir las clásicas disputas conyugales. El marido queda un día cesante. ¿Cómo no avergonzarse de vivir a expensas de la mujer? La separación se hace inminente. Llega al fin, a pesar de que ni ella ni él han dejado un momento de quererse.

El cineturgo, adaptándose a los gustos del público yanqui, que exige el «happy end», le da, al cabo, una solución sentimental al problema; solución que éste no suele tener en la realidad. Las cosas económicas no han podido nunca arreglarse con «razones del corazón».

La película tiene la trascendencia que dejamos apuntada, pero se nota que ni su director ni sus intérpretes se dieron mucha cuenta de ello. Han tomado, más bien, el asunto por su lado costumbrista, produciendo una comedia mansa, de dos dimensiones.

Loretta Young, Norman Foster, Aline McMahon y George Brent son los principales intérpretes y están bastante bien en la caracterización formal de sus personajes respectivos.

Francisco ICHASO.

NOTAS

DOLORES DEL RIO, EN EL «ENCANTO»

Criada entre hombres audaces para quienes las fuertes palabras, los bruscos ademanes y los gestos repugnantes eran cosas naturales, Dolores del Río, la heroina del drama que hoy se estrena, titulado «Flor de Pasión», se sintió totalmente subyugada cuando encontró a aquel otro cuyas manos eran suaves, cuya palabra era queda y cuyos ademanes estaban siempre colmados de ternura y sin escrúpulos se entregó en sus brazos, causando una tempestad de iracundos arrebatos en el otro... aquel que quería vencerla por la fuerza. Con Dolores del Río comparten los honores de esta producción R. K. O., Leo Carrillo, que es el villano, y Norman Foster, el héroe romántico.

El viernes, estreno de la producción Warner, «Dos contra el mundo», donde aparecen Constance Cummings, la artista mejor pagada de Hollywood, y Niel Hamilton, el simpático actor.

Próximamente, Chevalier en «Amame esta noche».

«LAS SENSACIONES DE JULIA», EN EL MARTI

Esta noche, cambio de programa. Reaparición de Eduardo Muñoz, con la reposición de la revista en un acto, dividida en siete cuadros, original de Agustín Rodríguez, con música de Gonzalo Roig y Jorge Anckerman ,titulada «Las sensaciones de Julia». En la sesión de las 10.30.

Para las 8.45, se ha reservado «S. O. S.», revista de actualidad en un acto, dividido en seis cuadros, original de Julio Díaz, con música del maestro Rodrigo Prats.

El viernes, estreno de la zarzuela en un acto, original de Manuel Mur Oti, con música del maestro Severo Muguerza, ttulada «La malcasada».

En ensayo, «Las vacas flacas y las vacas gordas». Libro de Carlos Robreño, con música de Jorge Anckerman.

Pronto, «Profecías». Libro de María Teresa de la Cruz Muñoz, con música de Isidro Laguna.

En preparación, «El clarín».

En el Martí contnúan inalterables los precios: 30, 20 y 10 centavos, respectivamente.

BENEFICIO DE MIMI-COLINA, EN EL «PAYRET»

Grupo de artistas que toma parte en el beneficio de Mimí-Colina esta noche en el «Payret»

Un festival cubano tendrá lugar esta noche en el Payret, a las nueve. Los precios son popularísimos: 40 centavos luneta, 30 butaca y 10 tertulia.

He aquí el programa organizado por los popularísimos artistas Mimi-Colina para su beneficio.

En la primera parte se pondrá en escena el sainete lírico de Arquímedes Pous con música del maestro Prats, «La borracha del circo».

En la segunda parte el sainete de costumbres populares de Pous, «La bullanguera», con música del maestro Jaime Prats.

Terminará el espectáculo con un acto de variedades en el que toman parte Blanquita Bárcenas, Guillermo Moreno, Eddy López, Ramón Espigul y Conchita Llauradó; Raquel Domínguez, que estrenará la canción afro-cubana «Bembé» del maestro G. S. Valdés, Claudina Novoa, Novoa Hermann, Boby Duncan, Maruja y Bel y Estelita Franco. Además la orquesta argentina Ceruse.

FAUSTO: «ESTA ES LA NOCHE»

Todo es atractivo en «Esta es la noche», que hoy se exhibe por última vez en los tres turnos de 3.30, 5.30 y 9.30.

La destacada labor de Lily Damita ha resultado insuperable por la cooperación de Cary Grant, nuevo galán de la pantalla.

De los famosos cómicos Charlie Ruggles y Roland Young, que completan el reparto, todo elogio es innecesario.

Precios: 30 centavos luneta, y después de las 7.30, preferencia 40 centavos.

El programa se completa con «Tú serás madre», por Ruth Chatterton y Paul Lucas; un noticiero Fox; cartón y comedia. En los intermedios, actúa la Havana Casino Orchestra.

Mañana, estreno en Cuba del intenso drama «Una cita con la muerte» (Radio Patrol), con Lila Lee y Robert Armstrong, completándose los turnos de 3.30 y 8.30, a petición de familias que no han podido verla, con «La esquina del pecado» (Back Street).

Definitivamente se estrena el viernes 21, «Congorila».

GENER CIGARROS

Anúnciese en el DIARIO DE LA MARINA

HOY 3½ 11½ Encanto HOY ESTRENO EN CUBA

La eterna lucha de la mujer por entregarse a un hombre sólo por amor, es el tema de esta película.

R.K.O. RADIO PICTURES presenta a la encantadora estrella latina DOLORES DEL RIO en FLOR DE PASION con LEO CARRILLO y NORMAN FOSTER

VIERNES DOS CONTRA EL MUNDO por CONSTANCE BENNETT y NEIL HAMILTON

GACETILLAS

MONTMARTRE.—Grandes atracciones.

El lujoso y cosmopolita Cabaret Montmartre, cuyo ambiente de animación y de elegancia puede compararse al de los más suntuosos de Europa y los Estados Unidos brinda para esta noche poderosos incentivos. Además de la música y la comida, habrá un atractivo «show» pleno de números muy sugestivos. Entre ellos, la famosa pareja Clarise and Christian y el cuadro de bellas y esculturales «girls» que integran la revista, alegre y de extraordinaria visualidad. Bailes españoles por Paquita García, excelente en sus creaciones y la típica pareja de rumba de Montmartre, completarán los alicientes de la noche. Y como de costumbre, un magnífico servicio que acredita Vila y Fernández.

NEPTUNO.—Dos estrenos de la Metro.

Un grandioso programa con dos estrenos de la Metro Goldwyn en la matinée de Neptuno el primero se titula Cuando hace falta un amigo por el maravilloso chiquillo Jackie Cooper y Ralph Groves y se exhibe a las 2 y 5 y media y el segundo «El Conquistador Irresistible» por Robert Montgomery y Nils Asther que se proyectará a las 4 en punto, además noticiario y una comedia por Charles Chasse 20 cts. toda la matinée. Por la noche a las 8 p. m. comedia y revista después de las 8 y media comenzará «El Conquistador Irresistible» y a las 9 y 45 p. m. «Cuando hace falta un Amigo» 20 centavos toda la función. El jueves grandioso programa con Luisa María Morales, Tomasita Núñez, Ernestina Lecuona, Rafael Prada y Gaspar Betancourt, el sábado «Tarzán el hombre mono».

RIVIERA.—La calle de la Amargura y Del amor cautiva.

Se exhibe en las tandas de 5 y media y 9 y tres cuartos del elegante cine Riviera la preciosa cinta de Bárbara Ken La calle de la Amargura, precedida de la producción Vida de noche y una variedad. Para la tanda de 8 y media Del amor cautiva por el gran actor Jack Muhall.

RIALTO.—Las chicas de Broadway.

Paramount Film presenta un programa extraordinario hoy en Rialto, dos películas a cual mejor son ellas «Las Chicas de Broadway» lujosa y bella película de picaresca trama en la cual gira alrededor de un bello romance de Amor y «Remordimiento» la película más dramática del año con Phillips Holmes y Nancy Carroll.

Precios 20 centavos luneta y preferencia a cualquiera hora.

Mañana se repite nuevamente Las Chicas de Broadway de Kay Francis y El Gran Charco de Maurice Chevalier.

REGINA.—Las chicas de Broadway.

Se estrena un Noticiero Paramount, un cartón sonoro, una comedia en dos partes dialogada en español «Las Chicas de Broadway» de Kay Francis y Joel Mc Crea, una comedia sentimental con toques dramáticos; además el drama más sensacional de tódos los tiempos «Remordimiento» de Phillips Holmes y Nancy Carroll.

Precios 10 centavos damas y niños hasta las 7.30 y 20 los mayores después. Mañana Chicas de Broadway de Kay Francis y «El Gran Charco» de Chevalier.

ACTUALIDADES.—Exito de Fuller.

Para hoy nuevamente Fuller su comedia relámpago titulada «Maldita esencia». Las Hermanas Milanés un verdadero succes en sus números Hot Warter y famoso pregón «El viandero» también lucieron mucho Luis Milanés y Fuller en los anunciadores modernos de gran comicidad. En la pantalla producciones tituladas «Mari dos de Fiesta» por Dorothy Mac Kail y «El pequeño César» por Edward G. Robinson. Precios populares: luneta 10 centavos, tertulia 5 centavos.

TRIANON.—La esquina del pecado.

En la tanda de las 4: Charles Murray y George Sidney en «¿Me quieres, negra?»; revista y la gran cinta de la Universal «La esquina del Pecado», por Irene Dunne y John Boles. En la de 8.30: «¿Me quieres, negra?», por Charles Murray y George Sidney. Tanda de 9.45: Irene Dunne y John Boles en la super joya de la Universal «La esquina del pecado».

NUEVO PROGRAMA EN EL NACIONAL. 20 Y 10 CENTAVOS, LUNETA

«The Theatrical Ten Cents Company», a los precios de 20 y 10 centavos lunetas para mayores y niños, anuncia hoy nuevo programa, en el cual debuta la cantante Zoraida Beato, bella señorita que debutó el día de la fiesta de las tiples.

Otro estreno interesante es el de «La flauta humana» original artista que con la boca imita a la perfección el sonido de la flauta, y a petición del público reaparecen las Hermanas Lago, las niñas cancioneras.

El cuadro final del «show» representa «La tragedia de Pierrot», y ha sido montado con la habilidad y buen gusto de todos los espectáculos que martes y viernes se estrenan en el Nacional.

En la pantalla se exhiben hoy las interesantes películas «Robo legal», de Bebe Daniels, y «Son estos nuestros hijos?» por Eric Linden.

Para el próximo viernes se anuncia el debut de Luisa María Morales, la admirable y admirada cantante cubana.

Pronto, «La fiesta del millón», gran función a beneficio del público. Con programa doble y un espectáculo por primera vez visto en la Habana: recitaciones ilustradas.

EL RECITAL DE IRENE AGRAMONTE

Existe verdadero entusiasmo para asistir al recital de canciones que dará Irene Agramonte el próximo jueves, a las 5.30, en el Principal de la Comedia. Irene Agramonte goza fama de ser una de nuestras más exquisitas intérpretes de la canción. El doctor Ortiz Tirado, maestro en la materia, hizo grandes elogios de su don expresivo y de sus facultades vocales y de su escuela de canto, cuando, en su reciente visita la Habana, tuvo ocasión de oir a la airosa cancionera cubano-mexicana.

En el programa que dará Irene Agramonte, el jueves, figuran bellas canciones de María Grever, Agustín Lara, Guerra, Anckerman, Villa y Lecuona. Oportunamente publicaremos este programa en su integridad.

Acompañará a Irene Agramonte, un notable pianista: José Antonio Quintana, que tocará el Gran Estudio Staccato de Rubinstein y a Rapsodia número 6 de Liszt.

Rigen para este «recital», precios a base de 60 centavos la luneta y 40 centavos la butaca.

UNA INTERESANTE PELICULA EN EL «CAMPOAMOR»

En 1900 se decía: «amarse hasta la muerte»... Hoy la promesa se hace de este modo: «hasta que el divorcio nos separe»... Sobre este tema se ha hecho el melodrama que hoy se exhibe por última vez, titulado «Matrimonio a la moderna», donde Loretta Young, la preciosa actriz que en la vida real se fugó con un joven a los 15 años y que a los 16 ya era divorciada, tiene el papel de la protagonista que se casa de pronto y se divorcia de súbito. Norman Foster, es el marido que trata en vano de alcanzar el mismo sueldo que su mujer y que acaba por abandonarla, y George Brent, es el hombre rico, elegante y mundano, que se enamora de Loretta y quiere darle todo lo que ella merece.

Mañana, estreno de «La reina Patricia», con Gloria Swanson y Walter Byron, una película escrita y dirigida por von Stroheim.

Pronto, «Alrededor del mundo en 80 minutos», por Douglas Fairbanks.

DETRAS DE LA PANTALLA

Por Harrison CARROLL

HOLLYWOOD, Cal., Octubre 16. (K. F. S., Inc.)—Como aun persiste el letargo del drama, Carl Leammle, Jr., concibe diferentes planes para invadir este año los teatros de Broadway con legítimas comedias, que parecen ser las preferidas de los públicos. Con este propósito ha adquirido los derechos para el teatro y la pantalla de «A Kiss Before the Mirror» (Un Beso Ante el Espejo), comedia original de Stanislaus Fódor, la que se sabe ha merecido los más justos y cálidos elogios por la crítica y público de la vieja Europa.

C. Laemmle, Jr.

Referente a otros proyectos que acaricia el joven mentor de la Universal en Hollywood y con miras hacia Broadway, se sabe que en estos días ha hecho algunas negociaciones con el fin de adjudicarse exclusivas obras que una vez explotadas en la escena, pasarán inmediatamente a los Studios de la Universal, para ser incorporadas al «stocks» ya voluminoso de las futuras producciones.

La idea, desde luego, no tiene nada de nuevo, puesto que esporádicamente ya la han llevado a cabo otras casas productoras, entre ellas, la Warner Brother y Paramount.

* * *

TOPICOS DEL BOULEVARD

La nueva política que está empleando la Warner Brother parece que le dá resultado maravilloso. En una de sus últimas combinaciones diplomáticas, ha decidido que Ruth Chatterton se avenga al deseo de esa compañía para la filmación de una cinta que se tiene en gran reserva el título.

Despues que Douglas Fairbanks asistió a la primera exhibición de «Congorila», estuvo algo indeciso sobre su próximo viaje a la India y Oriente. El simpático actor y cónyuge de Mary Pickford se sonrió cuando comentaba la film entre un grupo de amigos en Cocoanut Grove y dijo que era difícil hacer algo mejor en lo futuro.

* * *

Cuando se exhibió por vez primera aquí «Red Dust», se pudo ver la reacción del público identificado con la lamentable tragedia de Paul Bern, pues al aparecer en el teatro la bella y joven viuda Jean Harlow, con su platinada cabellera y protagonista directa del triste drama y del irreal del celuloide, recibió una frenética salva de aplausos que se prolongaron por más de quince minutos.

* * *

En una de las escenas de «Radio Patrol», cuando el tiroteo y la tragedia llegaban a su clíma, Lila Lee, la heroína del truculento film sufrió un desmayo momentáneo. En seguida se repuso y cuando volvió a hablar, le dijo al Director, que había sido motivado por un proyectil que le había pasado muy cerca al corazón. Todo el mundo sabe que nunca se emplean balas en esta clase de películas, pero de las palabras de Lila Lee se deduce su innato humorismo.

Burt Kellev, es el novio, (léase marido), secreto de Adrienne Dore. Hace dos meses contrajeron nupcias y aunque para ellos la cosa ha quedado en el misterio, dos días antes del matrimonio, era ya del dominio público.

* * *

¿Qué vieron a Buster Keaton rumbo hacia Reno? Bien... ¿y ello quiere decir que solo se vá a ese punto solamente a divorciarse? Mr. Keaton que es un buen esposo y mejor padre de familia, no ha pensadó aun en romper con su costilla, Norma Talmadge. Si algún artista es hombre serio y de pocas jaranas, tienen el ejemplo en Buster Keaton.

* * *

Joan Blondell sufrió una ligera luxación en la pierna izquierda al caerse, mientras bailaba en Cocoanut Grove, con su gran amigo George Barnes. Un Corresponsal extranjero comentaba lamentándose al siguiente día la pena sufrida por Miss Blondell, pero terminaba diciendo que no era la primera vez que caía y tampoco la última.

* * *

Decididamente Ruth Loland será la heroína para la simbólica film «The Son Daughter» (La Hija del Sol) y aunque al principio, cuando se comenzó a confeccionar el «casting», se pensó en una inquieta y blonda artista de la R. K. O., surgió una influencia inesperada y del conciliábulo habido a puerta cerrada, desde luego, irrumpió inesperadamente la bella y talentosa Ruth.

Ruth Roland

Con Ruth Roland actuará en la parte masculina Ben Bard, de quien se tienen las mejores referencias respecto a su labor, pues ya ha filmado con la misma estrella otras producciones tan notables como «Wind on the Mountain».

* * *

¿NO SABIA USTED

Que Joan Crawford toma lecciones de canto y baile todos los días y tiene un experto en el juego de tennies para que la adiestre?

FAUSTO VIERNES 21 CONGORILA LA PELICULA QUE EMPIEZA DONDE TERMINAN LAS DEMAS FOX

CUBA.—Cuando una mujer quiere.

Estrena hoy el Cuba en sus dos tandas de cuatro y ocho y cuarto, la simpática cinta por Billie Dove y Chester Morris titulada «Cuando una mujer quiere» precedida de la gran film, por Silvia Sidney, William Collier y Estella Taylor, que se titula «Escenas callejeras», una revista de asuntos mundiales y una comedia. Por la tarde 10 centavos luneta, por la noche 15 los caballeros, damas y niños 10.

MAXIM.—Una novia en cada puerto

Presenta hoy en su función corrida desde las 8.30 un soberbio programa. El reestreno de la superproducción de la Metro, EN CADA PUERTO UN AMOR, toda hablada en español y cuyos intérpretes principales son José Crespo, Conchita Montenegro y Juan de Landa; la reprise de la soberbia producción titulada MANOS CULPABLES, cuyos intérpretes principales son Lionel Barrymore y Kay Francis. También se exhibe una variedad. Mañana espectáculo PETIT REVIEW.

OLIMPIC.—Cuando una mujer quiere.

A las 5.15 y 9.30 «Cuando una mujer quiere» por Chester Morris y Billie Dove. A las 8.15 «Cara cortada» por Paul Muni y Ann Dvorak Mañana a las 5.15 y 9.30 «Tú serás madre» por Ruth Chatterton, Paul Lukas. A las 8.15 «Confesiones de una colegiala» por Sylvia Sidney y Phillips Holmes.

HA MULTADO SANIDAD A DOS SENTENCIADOS POR LA AUDIENCIA DE SANTA CLARA

Por no dar sepultura a un niño que nació muerto. 10,000 dosis de vacuna antitífica para E. U.

El Presidente de la Audiencia de Santa Clara remitió ayer al Director de Sanidad copia de la sentencia recaída contra Sixto Salvador Obregón y Rivero y su amante Juana León Burgado, a quienes por el delito de homicidio por imprudencia temeraria le impuso la Sala de lo Criminal un año y ocho meses de prisión correccional.

Estos sujetos fueron autores de un hecho repugnante cometido en la persona de su propia hija, arrojando a los servicios sanitarios de su casa en el poblado de Placetas el hijo de la misma que había nacido sin vida.

Estima la Audiencia que, además del delito apuntado, ambos culpables infringieron el artículo 262 de las Ordenanzas Sanitarias por no dar debida sepultura al recién nacido. La infracción es penada por Sanidad en cinco pesos.

DECOMISO DE PAN

Inspectores de Casas y Establecimientos decomisaron ayer 154 libras de pan por no ser conducidas envueltas convenientemente, a los industriales panaderos Alejandro Fuochozki y Yerri Raisnebi, de San Ignacio 67 e Inquisidor 23, enviándose, más tarde, al Asilo Santovenia y a la Creche Finlay.

10.000 DOSIS DE VACUNA A E. U.

Ayer se ordenó por el Director de Sanidad al Jefe del Centro General de Vacuna, remitiera inmediatamente al doctor Wray, Jefe de Sanidad del Estado de Yowa, Estados Unidos de Norte América diez mil dosis de vacuna antitífica que solicitó por cable con vista de un brote de fiebre tifoidea que se registra en Iowa Falls.

PUEDE IMPONER MULTAS

Ha sido autorizado el escribiente de la Jefatura Local de La Esperanza, señor José Carreras, para que proponga todas las multas a los infractores de las Ordenanzas Sanitarias mientras dure la licencia electoral concedida al Jefe Local.

El DIARIO Hablado

es símbolo de progreso y de eficiencia, y de suprema comodidad y beneficio para el radioyente y el anunciante avisado, que entrega al éter la difusión de la bondad de sus productos.

RADIO Y ELECTRICIDAD

Por ALBERTO GIRO

TRASMISIONES para HOY

C M W—585 kilociclos

7 y 30 a. m. Diario Hablado.
10 a. m. Hora del Niño.
10 y 30 a. m. Sección Social.
11 a. m. Nena Cuenco y su grupo.
1 p. m. Diario Hablado.
2. p. m. Enma López Seña.
3 p. m. Sección Social.
3 y 30 p. m. Mosaicos C M W.
6 p. m. Diario Hablado y los Trovadores Pedrosa y Fernández.
7 p. m. Grupo La Fama.
10 p. m. Hora Elegante.
11 p. m. Buenas noches.

C M C Y—Radio teatro Ideas Pazos 1.325 kilociclos

De 9 a 10 p. m. El radioteatro Ideas Pazos, presenta esta noche una muy graciosa y divertida comedia, original de Federico de Palomares, titulada «Choque de Automóviles», la cual será interpretada por la Compañía que dirige el simpático y popular actor Alejandro Garrido y de la que es también figura principalísima la exquisita Pilar Fernández.

El chispeante cómico Paco Salas, hará un monólogo-couplet.

También actuará el cuarteto de cámara del Radioteatro Ideas Pazos, con Blanquita Sainz al piano.

Para mañana, miércoles, otra comedia muy divertida: «El Pan Nuestro de Cada Día».

C M C —840 kilociclos

10 y 30 a. m.—Programa derde Los Precios Fijos.

Orquesta y canciones populares.

8 p. m.—Señorita Adelita Trujillo, cantante española, en combinación con el Sexteto Granada, interpretará el siguiente programa:

1. La Ultima Manola. Seguidilla. Fornes. Señorita Trujillo y Sexteto.
2. Manolas y Manolos. Pasacalle. Taboada. Sexteto.
3. Toca, Felipe, Toca. Schottisch. Andreu. Señorita Trujillo y Sexteto.

La Viejecita. Selección de la zarzuela del mismo hombre. Caballero. Sexteto.

5. Zapatitos de Charol. Canción. Ruiz de Azagra. Señorita Trujillo y Sexteto.
6. Segunda parte de la selección de la zarzuela La Viejecita. Caballero. Sexteto.
7. Española de Fantasía de la zarzuela Las Musas Latinas. Penella. Señorita Trujillo y Sexteto.
8. Escuche, señor Juez. Tango. B. Reyna. Sexteto.

8 y 30 p. m. Obertura y música variada. Transcripción eléctrica.

9 p. m. Hora Oficial. Observatorio Nacional.

9.01 p. m. La Señorita Adelita Trujillo y el Sexteto Granada finalizan su programa con:

1. Sombrero Cordovés. Pasodoble. J. Costa. Señorita Trujillo y sexteto.
2. Serenata de impresiones de España No. 2, J. Malats. Sexteto Granada.
3. Soleá la Gitana. Pregón. Castillo. Srta. Trujillo y Sexteto.
4. Alborada Gallega| P. Veiga. Sexteto Granada.
5. La Encaprichada. Couplet. L. Blanco. Srta. Trujillo y Sexteto.
6. Consuelo La Alegría. Font y Anta. Sexteto Granada.
7. Encaje de Almagro. Pasacalle. Terés. Señorita Trujillo y Sexteto.
8. Madrileña y castiza. Schottisch. C. Hurtado. Sexteto Granada.

9.30 p. m. Música popular y canciones. Transcripción eléctrica.

10 p. m. Desde Montmartre.

11 p. m. Buenas noches.

C M C F—900 kilociclos

De 7 a 8 p. m. Concierto triunfal, bajo la dirección de la señorita Josefina González Barrera.

C M B S—780 kilociclos

De 5 a 6 p. m. La Hora del Thé.
1. Sonata. Scarlatti.
2. El Cucú. Daquin.
Señorita Conchita Espinosa.
3. Ah, mío cor. Handell.
Mda. Suba Helmer.
4. Berguese. Grieg.
5. Murmullo de Primavera. Sinding.
Señorita Conchita Espinosa.
6. Romanza Tschaikowsky.
7. No tengo flores. Glier.
Mda. Luba Helmer.
8. Fantasía Improntu. Chapin.
Señorita Conchita Espinosa.
9. I love you. Billing.
10. Because. D. Hardelot.
11. O bocca dolorosa. Sibella.
12. Villanella. Sibella.
Mda. Luba Helmer.

C M C W—1365 kilociclos

De 11 a 12. Hora Infantil.
De 7 a 7 y media4 Tangos.
De 7 y 30 a 8 y 30. Bailables, orquesta Arriete.
De 8 y 30 a 9. Media hora de francés.
De 9 a 10. Hora Azul.
De 10 a 11. Con ustedes, por José Antonio Alonso.

C M B Z—1010 kilociclos

A las 9 a. m. Música selecta. Noticias sociales y teatrales.

A las 11 a. m. Hora Perfiles. Director Estanislao Servia. Cantante, Guillermo Pérez.

A las 12 m. Hora Oficial. Estado del Tiempo. Programa a cargo del Sexteto Segundo Nacional.

A las 4 p. m. Música variada.

A las 6 p. m. Música variada. Noticias mundiales.

A las 8 p. m. Hora Radio Victor. Programa musical a cargo de José Gómez Sicre y la pianista Benilde Peralta, tomando parte Clark Dennis y Emilio Díaz.

A las 9 p. m. Programa variado.

A las 10 p. m. Orquesta.

C M CQ—780 kilociclos

12 a 1 p. m. Septeto Nacional.
1 a 2 p. m. Orquesta Lincoln.
7 a 8 p. m. Septeto Habana.
8 a 9 p. m. Hora Transmisión Selecta.
9 a 10 p. m. Trío Forklórico; Dueto Purón y la señorita Josefina Argüelles.
10 a 11 p. m. Comedia.

C M B C—965 kilociclos

10 a. m. Consultas femeninas.
10 y 30 a. m. Rosendo Ruiz.
11 a. m. Música de Mojica y Juan Arvizú.
12 m. Jazz band Hermanos Martínez.
1 a 2 p. m. Sexteto Habanero.
2 a 3 p. m. Música variada.
3 a 4 p. m. Sonora Matancera.
7 a 8 p. m. Las zarzuelas La Sal por Arrobas y Las Pavas.
8 a 9 p. m. Orquesta de Belisario López.
9 a 10 p. m. Comedias y variedades.
10 a 11 p . m. Barítono Carlos de la Uz; al piano Santos Menéndez.

C M A P—680 kilociclos

6 p. m. Música variada.
7 y 45 p. m. Noticiario en inglés.
8 p. m. Un poco riejor que lo mejor.
8 y 30 p. m. La Orquesta Típica Argentina de Bucharde.
9 p. m. Concierto de Opera.
9 y 30 p. m. Pureza y Salud.
9 y 45 p. m. La Señorita Mercedes McNenny.
10 p. m. Jerez de la Frontera.
10 y 15 p. m. Recital de órgano.
10 y 30 p. m. Síncopa de la IBC.

CAMPOAMOR 30-40-50 1½ a 11½ Niños 20
FIRST NATIONAL presenta a LORETTA YOUNG y GEORGE BRENT en MATRIMONIO A LA MODERNA -WEEK END MARRIAGE-
MAÑANA GLORIA SWANSON en la producción de VON STROHEIM LA REINA PATRICIA con MUSICA SINCRONIZADA por una orquesta AUSTRIACA
ARTISTAS UNIDOS

CARTEL DEL DIA

POR LOS TEATROS

MARTI. A las 8. 45: S. O. S. 10 y 30: Las sensaciones de Julia.

PAYRET. Beneficio de Mimi-Colina. A las 9: La borracha del circo, La bullanguera y variedades por Espigul, Raquel Domínguez, Guillermo Moreno etc.

POR LOS CINES

CAMPOAMOR. A todas horas «Matrimonios a la moderna» con Loretta Young, comedias y cartón.

ENCANTO. A todas horas «Flor de pasión (estreno) con Dolores del Río y Leo Carrillo y comedias.

NACIONAL. A todas horas Robo legal, Son estos nuestros hijos y nuevo programa de variedades, 10 números.

FAUSTO. A todas horas: Esta es la noche con Lyli Damita y comedia.

RIALTO. Las chicas de Broadway y Remordimientos.

ACTUALIDADES. Cine y variedades. Maridos de fiesta, El pequeño César y números de variedades.

RIVIERA. La calle de la amargura y Del amor cautiva.

NEPTUNO. Cuando hace falta un amigo y El conquistador irresistible.

REGINA. Las chicas de Broadway y Remordimientos.

TRIANON. Me quieres negra y La esquina del pecado.

OLIMPIC. Cuando una mujer quiere y Cara cortada.

LIRA. Hollywood al desnudo y El precio de una traición.

CUBA. Escenas callejeras y Cuando una mujer quiere.

VIOLETA. Compensación, El último viaje y El recuerdo de la guerra.

ROJO. El escuadrón perdido y La mujer astuta.

¿TOSE? ALQUITRÁN Legítimo de PINO POR SARRÁ

Estación de onda corta E A Q—Radiodifusión Ibero Americana. Madrid, España. 9.860 kilociclos; 20.000 vatios 30.40 metros

A las 6 y 30 p. m.
1. Corazón Gitano.
2. El Valle de Andorra.
3. La Reina Mora.

A las 6 y 45 p. m.
Radio Crónica, por Ramos de Castro.

A las 7 p. m.
1. La Tempranica.
2. El que siembra su maíz.
3. Ay, Mamá Inés.
4. Canción de Ronda.
5. No hay carretera.
6. Los Millones de Arlequín.
7. María María.
8. Reflejos en el agua.

A las 7 y 35 p. m.
Contestación de cartas de señores radioyentes. Escenas de varias comedias cómicas, por Pepe Medina y Ramos de Castro, quienes imitirán a los graciosos actores cómicos Casimiro Orta y Valeriano León.

A las 7 y 40 p. m. Música frívola.

A las 8 p. m. Fin de la emisión con el Himno de Riego.

W L W—700 kilociclos Crosley Radio Corp. Cincinnati, Ohio

7.00—Amos n-Andy NBC.
7.15—Gene y Glenn.
7.30—Chandu.
7.45—Herbie Kays Orquesta.
8.00—Kruschen Profiles.
8.15—The Puddle Family.
8.30—Horlicks Malted Milk. NBC.
8.45—Swift Program. NBC.
9.00—Concierto Clásico.
9.30—Friendship Tow. NBC.
10.00—Tales of Terror.
10.30—Tastyeast Fun Makers.
10.45—The Whole Towns Talking.
11.00—Southern Singers.
11.15—Opera. NBC.
11.30—Henry Thies. Orquesta bailable.
12.00—Moon River.
12.30—Castle Farm Orquesta.

CMW LA VOZ DE LAS ANTILLAS 585 kilociclos HOY A las 10.00 p.m.
HORA ELEGANTE. — Programa por el Dúo Perfecto, (Carmelina y Arturo), recitadora Billy Alfonso y esposos Martínez.

M.E.C.D. 2016

Información Católica

EN EL INMEDIATO PUEBLO DE SANTA MARIA DEL ROSARIO SE HAN CELEBRADO CON GRAN SOLEMNIDAD LAS FIESTAS ANUALES EN HONOR DE LA VIRGEN, SU EXCELSA PATRONA

Con el plausible motivo de conmemorarse el presente año, el Segundo Centenario de la fundación de la Ciudad de Santa María del Rosario y su artístico templo de estilo barroco, las fiestas que anualmente se celebran en honor a la Patrona Nuestra Señora del Rosario, han revestido excepcional esplendor.

Es cura párroco actualmente el doctor Fray Antonio Melo, sacerdote de la Orden Seráfica, natural de esta Perla de las Antillas, doctor en Sagrada Teología por la Universidad Católica de Washington y maestro del Magisterio Nacional, el cual ejerció antes de ingresar en la V. O. de San Francisco.

Este distinguido fraile de la Orden Menor Franciscana, alcanzó para sí y Santa María del Rosario un señalado triunfo con la grandiosa celebración de las Fiestas Patronales.

Precedió a las mismas un solemne novenario celebrado, todos los días a las siete y media de la noche con exposición, Santo Rosario, cánticos, ejercicio de la novena, sermón y Salve cantada.

Ofició y predicó el párroco, R. P. Fray Antonio Melo, O. F. M.

La parte musical fué interpretada por un coro de distinguidas señoritas de la localidad, bajo la dirección de la señorita Rosita García Pons.

Prestó su entusiasta concurso a este novenario y fiestas, nuestro estimado corresponsal señor Eduardo Zamora, tomando parte en el canto.

Los tres últimos días del novenario, el doctor Melo, a las nueve de la noche dió tres conferencias para solamente hombres.

Fueron armonizadas por las señoritas Rosita García y Magdalena Armas y el señor Eduardo Zamora.

El sábado 8 se celebraron solemnes vísperas, interpretando el Coro Seráfico de la Habana, bajo la dirección del Padre Fray Benigno de Iturriaga, O. F. M., Salve, Letanías «Tota Pulchra», «Bendita sea tu Pureza» y Despedida a la Virgen del Rosario, de connotados autores franciscanos.

Los vecinos de Santa María del Rosario, felicitaron al Coro Seráfico y a su director, el P. Iturriaga, así como al R. P. Fray Pedro Aranguren, O. F. M., que pronunció un grandilocuente sermón sobre la grandeza del Santo Rosario.

Mientras los fieles de Santa María del Rosario, cumplimentan al Coro Seráfico y al predicador, admiramos el preciosísimo adorno del altar mayor del templo, regalo de la Camarera de Nuestra Señora del Rosario, la distinguida dama señora Nieves Lugo de Lima.

Fué muy obsequiada la piadosa dama.

El domingo 9 fué el gran día de la fiesta patronal.

A las ocho a. m. tuvo lugar la Misa de Comunión general armonizada con cánticos.

Se vió muy concurrida, especialmente de damas y señoritas.

A las nueve y media a. m. se verificó la Misa solemne.

Un coro de once voces acompañadas de nutrida orquesta, bajo la batuta del Padre Iturriaga, interpretaron Misa melódica a cuatro voces de Prieto Yon, «Monstrate esse Matrem», de Aldega y «Despedida» de Alvarez.

Fué elogiadísima la parte musical, así como el notabilísimo sermón pronunciado por el guardián del convento de los Padres Franciscanos de la Habana, Fray Serafín Ajuria.

Asistió extraordinario número de fieles.

Se distribuyeron piadosos recordatorios.

Presidieron estas fiestas los descendientes de los fundadores, señores Joaquín Onetti, José Auñón y familia y Joaquín Fernández de Velasco, la Camarera señora Nieves Lugo de Viña, el honorable señor alcalde de Santa María del Rosario, señor Adolfo Fundora, nuestro diligente corresponsal, señor Eduardo amora, y el párroco doctor Manuel Melo, O. F. M.

Durante el día se celebraron diversos festejos cívicos populares, que se vieron muy concurridos.

A las siete de la noche, después del rezo del Santo Rosario, se verificó una magnífica procesión pública por las calles de Santa María del Rosario, asistiendo un gentío inmenso y la banda municipal de Guanabacoa, que amenizó el acto.

En la procesión, además de las Asociaciones parroquiales, formaron las veneradas imágenes de Nuestra Señora del Rosario en riquísimo trono, cuyo adorno costeó el señor Joaquín Fernández de Velasco, San Francisco y Santo Domingo de Guzmán.

El pueblo estaba engalanado, luciendo refulgente iluminación.

Reinó gran entusiasmo dentro del mayor orden y profunda devoción.

Recogida la procesión a las nueve, la cual presidieron las mismas personalidades de la Misa mayor, el párroco dió las gracias al pueblo por su fervor religioso y les rogó pasasen al parque para recibir a la Sección Adoradora Nocturna de la Habana, la cual llegaría a las nueve y media de la noche. A esta hora hacen su entrada en el pueblo, 200 adoradores, entre señoras y caballeros, y una nutrida representación de los Jóvenes Tarsicios, a los cuales se les dispensa un colosal recibimiento, tomando parte el pueblo de Santa María del Rosario, autoridades y la banda de Guanabacoa.

Viene al frente de los adoradores y Tarsicios, su director espiritual el M. R. P. Fray Cástor Aprais, comisario de la Orden Menor Franciscana.

Desplegadas las banderas, se pone en marcha la manifestación religiosa hacia el templo, cantando himnos religiosos. Al llegar ante el templo, los piadosos manifestantes forman en columna de honor y cantan el Himno Bayamés, conmemorando el aniversario del «Grito de Yara» y la bendición de la bandera patria en Bayamo.

Dado al César lo que es del César entonan el Himno Eucarístico y penetran en el templo.

El presidente de la Sección, Hermano Jesús Lanza, saluda al Divino Morador del Sagrario Nuestro Capitán Cristo Jesús y a Nuestra Señora del Rosario la Reina Celestial.

El Padre Melo, da la bienvenida a los adoradores nocturnos, haciéndoles notar el magnífico recibimiento de que eran objeto por parte de todo el pueblo. A éste explica a lo que allí van los adoradores, poniéndolos, especialmente a los hombres, como modelos de caballeros cristianos, y exhortándoles a cumplir con sus deberes religiosos.

Estuvo muy oportuno y conmovedor.

Los adoradores pasan a la sacristía, donde celebraron junta de turno, acordándose aplicar la Vigilia por la paz moral y material de Cuba; por la prosperidad moral y material de la ciudad de Santa María del Rosario, por la personal de sus habitantes, por el aumento de la fe católica; por la unión, paz y concordia entre todos los hombres; por la Orden Seráfica.

Ruega oraciones especiales por el Padre Aprais, por el P. Ajuria y por el Padre Melo, atendida en este último su calidad de adorador de esta Sección, a la cual perteneció como adorador activo, hasta su ingreso en la Orden Seráfica.

Se ruega encomienden al Señor al comandante señor José Elías Entralgo, presidente que ha sido de la Sección, en cuyo tiempo se verificó la primera Vigilia en esta ciudad.

Salieron procesionalmente al templo por la parte exterior, resultando un acto muy imponente.

El pueblo sigue dispensando su atención a los adoradores.

Expone el Santísimo Sacramento, el Padre Apráis, asistido del Padre Melo y del Hermano Fray Nicolás Urrutia, O. F. M.

Predica de manera sublime el Padre Aprais, después de expresar su gratitud al pueblo por su grandioso recibimiento.

Les recuerda muy especialmente el cumplimiento de sus deberes religiosos, sin temor ni cobardías, como estos caballeros, que por ser cristianos no dejan de ser hombres como lo han demostrado Castelnau y otros generales, lo mismo en la defensa de la Patria que en la de la Religión. Yo sé y lo veo que todos sois católicos, pero debéis de atender con toda diligencia y esmero al cumplimiento de vuestros deberes religiosos, que son nuestros deberes para con Dios.

Pidió al pueblo que se uniera a los adoradores en la súplica ferviente que por Cuba iban a hacer, para alcanzar para ella las gracias y bendiciones del cielo, para que ayudada por ellas vuelva a reinar la paz y la concordia entre todos sus hijos, y renazca al propio tiempo la abundancia.

Fué un bellísimo y muy conmovedor sermón, llamando a los hombres a la paz y concordia por la práctica de aquel divino precepto: **Amaos los unos a los otros como Yo os he amado.**

Entona a continuación del sermón el Te Deum y el «Invitatorio» del Oficio del Santísimo Sacramento, que cantan los adoradores y Tarsicios, acompañados al órgano por el Jefe del Tercer Turno, Hermano José Cebrián. A las doce de la noche dirige el Padre Aprais el canto solemne del Trisagio y después en privado ensaya a un grupo de adoradores la Misa de Angelis.

Mientras el Padre Melo, atiende a las confesiones.

Las horas de vela se suceden unas a otras con santa unción hasta las cuatro y media de la mañana del lunes 10 de octubre, aniversario del «Grito de Yara».

Se reza el Rosario y se preparan para la Sagrada Comunión. A las cinco canta la Misa el Padre Aprais, que intrepreta un grupo de adoradores, bajo la dirección del Padre Melo, y acompañados al órgano por el Hermano Cebrián.

Antes de la Comunión el celebrante pronuncia una bellísima plática que enfervoriza los corazones en el amor de Dios y al prójimo por Dios.

El Hermano Juan Manuel Alvarez jefe del Primer Turno, canta dulcísimos motetes durante la Sagrada Comunión, la cual resultó muy nutrida y fervorosísima.

El Santísimo Sacramento continúa de manifiesto, velado por parejas de adoradores, hasta las siete y media que llega una excursión de doscientas Marías de los Sagrarios.

Viene a su frente el guardián de los Franciscanos de la Habana, M. R. P. Serafín Ajuria, su director espiritual.

Les acompaña nuestro compañero de crónica señor Lorenzo Blanco.

El Padre Ajuria sube al púlpito y saluda y felicita a los vecinos de Santa María del Rosario, a los adoradores nocturnos y a los Tersicios. Después expresa que las Marías de los Sagrarios también se quisieron unir con sus plegarias a esta común y fervorosa oración por Cuba. También las felicita.

Acto seguido el Santísimo Sacramento es llevado en grandiosa procesión por las calles de Santa María, entre cánticos e himnos de alabanza y bendición.

Lleva la Hostia Santa el Padre Aprais, asistido de los Padres Ajuria y Melo.

El pueblo de Santa María del Rosario se une a los adoradores y Marías de los Sagrarios en sus alabanzas al [illegible] y inmortal de los siglos.

Recogida la procesión, se verificó solemnemente la reserva.

El Padre Aprais retira la Guardia Real Nocturna de Jesús Sacramentado y sus valientes Tarsicios, los cuales se portaron cual bravos soldados veteranos en el servicio de su Dios y Señor, durante toda la noche.

Salen para la Habana, mientras las Marías de los Sagrarios quedan oyendo la Santa Misa, que celebra el Padre Melo, O. F. M.

También nosotros partimos con nuestros amadísimos adoradores.

Nuestro compañero nos dice: «El Padre Serafín Ajuria dirigió los fervorines, que versan especialmente sobre el amor que Dios profesa a los hombres y el deber que tienen de corresponder a este amor, amándole sobre todas las cosas y por El debemos amar a todos los hombres nuestros hermanos, pues Dios es nuestro común Padre.

La Comunión ha sido numerosísima, pues se acercaron a comulgar muchos fieles de Santa María del Rosario.

El Padre Ajuria dirigió los fervorines de acción de gracias y manifestó al pueblo su gratitud por su cariñosa acogida.

A las once a. m. después del desayuno regresaron a la Habana con toda felicidad.

El DIARIO DE LA MARINA se complace en felicitar al pueblo de Santa María del Rosario por su cultura y fe religiosa, así como a sus dignas autoridades y celoso párroco, por tan brillantísimas funciones de paz y amor entre los hombres.

Las erupciones de la piel y el cutis marchito acusan sangre impura. Para limpiar de venenos el sistema, tómese en ayunas un vaso de agua fresca con una cucharadita de ENO, el laxante benigno, seguro, agradable y espumoso que aprueban los doctores. No crea hábito.

ENO es además ANTIACIDO

DENUNCIA DE ROBO

Cayetano Cavelle, vecino de Zanja 90, denunció a la policía, que al llegar a su domicilio sorprendió a un desconocido que logró fugarse y al practicar un registro notó que le había robado tres pesos cuarenta centavos.

Permanentes $1

2 personas $1.50
Corte de Melena, 20 Cts.
Manicure, 20 Cts.
3 Servicios, 40 Cts.
TODOS LOS DIAS
PELUQUERIA BUENDIA
Neptuno 98, M-9787

UN PROCESADO

Por un delito privado, el Juez de Instrucción de la Sección Cuarta, dictó auto de procesamiento contra José Ramón Ares, señalándole fianza de mil pesos.

MEDIAS
A TODOS LOS PRECIOS
ANTES de comprar las suyas... VEANOS

Estamos ACELERANDO Nuestra LIQUIDACION
¡Muy Pronto Cerramos la Casa!
LA OPERA
GALIANO Y SAN MIGUEL

Crónica Habanera

(Viene de la Página CINCO)

LYCEUM

La señorita Fidelia Krieghoff, notable pianista que impresionó muy favorablemente a la crítica con sus magníficas interpretaciones en el concierto que ofreció el día siete de este mes en el Hotel Nacional, ofrecerá otro recital en los salones de la culta sociedad femenina del Vedado, mañana por la tarde.

En el programa, de difícil ejecución, figuran obras de Debussy, Mozart, Greixanet, Rafael Angles y Schmitt.

Esta fiesta, resultará un gran éxito social y artístico dado el interes que existe por volver a oír a la distinguida pianista.

SANS SOUCI

Continúa muy animado por las noches el bellísimo «road house» que se ha hecho centro elegante de las principales familias habaneras.

Las noches de gala resultan brillantes acontecimientos sociales.

Especialmente durante estas noches de luna, que se prestan para asistir a un lugar de expansión fuera de la ciudad, el restaurant de vegetación tropical se ha visto muy concurrido.

Entre los alicientes que ofrece Sans Souci se encuentra un magnífico «show» integrado por notables artistas.

Los bailes españoles están a cargo de Aurelia Celinda.

El profesor Víctor Rodríguez, con su orquesta ejecutará los más modernos bailables.

El distinguido músico acaba de estrenar dos bellas canciones con letra del barítono Pinelli, que también hace las delicias de los asistentes a Sans Souci.

FAUSTO

La fina comedia «Esta es la Noche», que viene proyectándose en la pantalla de Fausto con tan gran éxito, se exhibirá hoy por última vez.

Es protagonista de esta cinta, que releva con su talento y belleza, la conocida artista Lily Damita, a quien secundan admirablemente Charlie Ruggles y Roland Young.

La aplaudida orquesta Havana-Casino ejecutó piezas escogidas durante los intermedios.

ORQUESTA BOHEMIOS

Para la próxima temporada invernal del Havana American Jockey Club ha sido contratada la magnífica orquesta «Bohemios», que por su lujosa presentación y selectos profesores es uno de los conjuntos musicales mejores de Cuba.

(Continúa en la Página NUEVE)

HAUSNER HARA OTRO INTENTO TRASATLANTICO

Tratará de llegar de los Estados Unidos a Varsovia, en un vuelo sin escalas

TOLEDO, octubre 17. (US).—Sin dejarse atemorizar por la tragedia de su primer tentativa de vuelo trasatlántico, Stanley Hausner, el famoso aviador polaco-americano, tratará nuevamente de llegar a Varsovia en vuelo directo.

Al discutir los planes para su vuelo, Hausner manifestó a los representantes de la prensa que probablemente haría el viaje en abril de 1933.

Esta vez, sin embargo, el aparato de Hausner llevará flotadores. En junio de este año, Hausner salió de Nueva York hacia Varsovia, pero se vió obligado a descender en el océano cerca de las costas irlandesas, después de 29 horas de vuelo continuo durante las cuales hizo un recorrido de más de 3,000 millas.

Después de haber estado flotando en su aparato destrozado por espacio de ocho días, Hausner fué recogido por un vapor inglés.

UNA CADENA DE PERIODICOS CON MR. ROOSEVELT

Se trata de la compañía de «Scripps-Howard» la misma q. en 1928 apoyó a Mr. Hoover

WASHINGTON, octubre 17 (US)—La cadena de periódicos publicados por la Compañía Scripps-Howard, se han declarado partidarios del gobernador Franklin D. Roosevelt. En 1928 estos mismos periódicos respaldaron la candidatura de Herbert Hoover.

En un editorial publicado simultáneamente hoy en todos los periódicos de la Compañía, se hicieron las siguientes declaraciones:

«Estimamos que los intereses de la nación estarán mejor servidos si no vuelve al poder el gobierno de Herbert Hoover, que ha sido y es un régimen de fracasos. No podemos saber si el gobierno de Roosevelt podrá hacerle frente a la crisis nacional. Solamente sabemos que el gobernador neoyorquino y sus correligionarios ofrecen una nueva oportunidad de luchar contra la adversidad y estimamos que tienen muchas probabilidades de triunfo».

Empresa Naviera de Cuba

Apartado No. 2490, Dirección Telegráfica: EMPRENAVE
Claves en uso: A. B. C., 4a. y 5a.
Edición Western Union Walkins and Apedíz
SAN PEDRO No. 6.—HABANA

TELEFONOS: A-6236. Pasajes y Fletes: A-5815. Información general: A-4720 Departamento de Tráfico: A-2963. Almacén.

A-5024: Segundo Espigón de Paula; M-2680; Tercer Espigón de Paula.

NOTA.—Las escalas de Port-Au-Price, Aux-Cayes (Haití), San Pedro de Macoris R. D. Aguadilla Mayaguez y Ponce P. R. Kingston, (Jamaica), son eventuales, ésto es se harán cuando el pasaje o la carga lo amerite.

VAPORES EN SERVICIO: Presidente Machado; Baracoa, Cienfuegos, Eusebio Coterillo, Gibara, Guantánamo, Habana, Joaquín Godoy, Julián Alonso, La Fe, Las Villas, Manzanillo Rápido, Santiago de Cuba y Camagüey

PUERTOS DE ESCALA: COSTA NORTE. — Puerto Tarafa, Nuevitas, Manati, (Victoria de las Tunas), Puerto Padre, (Chaparra) Gibara, (Holguín), (Velasco Bocas), Vita, Banes Nipe, Mayarí, Antilla, Preston, Sagua de Tánamo (Cayo Mambí), Baracoa, Guantánamo, (Boquerón y El Deseo) y Santiago de Cuba.

COSTA SUR.—Cienfuegos, Casilda Tunas de Zaza, Santa Cruz del Sur, Manopla, Guayabal, Manzanillo, Campechuela, Media Luna, Niquero, Ensenada de Mora y Santiago de Cuba

COSTA NORTE de VUELTA ABAJO.— Bahía Honda, Río Bécraccos, Puerto Esperanza, Santa Lucía, (Minas de Matahambre), Río del Medio, Dimas, Arroyo de Mantua y La Fe.

REPUBLICA DE HAITI. — Port-Au-Prince, Aux Cayes.
REPUBLICA DOMINICANA. — Santo Domingo. San Pedro de Macoris y Puerto Tarafa.

PUERTO RICO.— San Juan, Aguadilla, Mayagüez y Ponce.
JAMAICA.— Kingston.

Anúnciese en el DIARIO DE LA MARINA

Un paso más
y estamos salvados!

Gracias a la decisión audaz de haber marcado TODAS LAS MERCANCIAS A PRECIOS DE QUIEBRA, "Fin de Siglo" ha logrado ya movilizar recursos suficientes para emprender con renovado brío una nueva etapa social.

Hemos eliminado prácticamente todos los artículos propios del verano. Ahora necesitamos eliminar los artículos de invierno, para darle entrada a las novedades que ya estamos recibiendo.

Continúan los mismos precios.

Su gran oportunidad sigue siendo

Fin de Siglo

MISAS GREGORIANAS POR EL ALMA DE LA SEÑORA CLEMENTINA M. DE PINA

En la Iglesia de las Siervas de María, sita en la Calle 23 esquina a F, se efectuarán, a las ocho y media de la mañana los días laborables y a las ocho los días festivos, Misas Gregorianas por el alma de la señora Clementina Machado de Pina.

Invitan a estos actos de piedad y de recuerdo su hija, la señorita Cuca Pina y Machado, y su esposo, el señor Joaquín Pina, Tesorero General del DIARIO DE LA MARINA.

NUMEROSAS MUERTES A CAUSA DE UN CHOQUE DE TRENES EN RUSIA

MOSCU, octubre 17. (US)— Dos coches de un tren expreso quedaron demolidos hoy cuando el convoy chocó con un tren de mercancías a diez milas al Sur de Moscú.

No se ha anunciado el número de víctimas, pero se cree que ha sido muy alto.

El sábado pasado, día 15, hemos Inaugurado nuestra Temporada de Invierno.

Ha sido un éxito.

Continuamos recibiendo y poniendo a la venta la última Moda en Sombreros de Invierno.

Nuestros Precios serán casi regalados.

desde 75c.

BARANDA, TOSAR Y CIA.
Neptuno 35 entre Industria y Amistad

P A L A C I O

EL PRESIDENTE

Después de dos días de ausencia a las nueve y media de la mañana regresó ayer a Palacio, el Presidente de la República, acompañado de su ayudante de guardia y del señor Baldrich, jefe interino del Servicio Secreto de Palacio.

Inmediatamente el general Machado inició las audiencias, recibiendo al secretario de la Presidencia, doctor Guerra, con quien conferenció y luego a distintos elementos políticos de la Habana y Las Villas.

UN INDULTO

El Representante Bosch también estuvo en Palacio y nos dijo que el general Machado acababa de firmar un decreto indultando a un político de Bejucal, indulto que había sido solicitado por elementos políticos de aquel lugar.

ENTREVISTA

Acompañado del general Herrera, jefe del Estado Mayor del Ejército, visitó ayer al Presidente el coronel Caballero, Supervisor de los Cuerpos policíacos de la Habana, dándole las gracias por las atenciones tenidas con motivo del fallecimiento de su hermano, a cuyo entierro, que se efectuó el pasado domingo, el Presidente envió a uno de sus ayudantes.

DESPACHANDO

Casi todos los miembros del Gabinete concurrieron ayer a Palacio, despachando asuntos de sus Secretarías respectivas, con el Jefe del Estado.

Uno de los Secretarios que más firmas llevó fué el de Justicia, doctor Averhoff.

LA SEÑORA DE OBREGON

Otro de los visitantes a Palacio ayer, fué el eminente laringólogo cubano doctor Lejarza, como médico que es de la casa presidencial, a una visita a la señora Angela Elvira Machado de Obregón.

La distinguida dama está atacada de una ligera traqueitis.

ASUNTOS POLITICOS

Muy temprano concurrió ayer a Palacio el doctor Viriato Gutiérrez, senador de la República, que durante toda la mañana recibió en su despacho a elementos políticos y azucareros.

Después el doctor Gutiérrez Valladón conferenció con el general Machado.

REUNION POSPUESTA

La anunciada reunión del Presidente de la República con el doctor Viriato Gutiérrez, presidente del Instituto Nacional para la estabilización del azúcar, y los miembros de ese organismo, ha sido pospuesta para uno de los días finales de la semana.

El doctor Viriato Gutiérrez, con quien hablamos, nos declaró que es posible que mañana miércoles se efectúe ese cambio de impresiones; pero no aseguró nada en definitivo.

SOBRE AZUCARES

El doctor Mañas, miembro del Instituto del Azúcar, conferenció también—por espacio de tres horas—con el doctor Viriato Gutiérrez, sobre el problema azucarero.

GENER
EL CIGARRO PERFECTO

VARIOS CULTOS QUE SE ANUNCIAN PARA MAÑANA EN DIVERSAS IGLESIAS

EN LA IGLESIA DE REINA

A las ocho a. m., celebra la función mensual la Congregación de San José, con Comunión general, Misa cantada, sermón por el P. Maurilio Pinacho, S. J., exposición y reserva. A las 9 a. m., junta en el lugar de costumbre.

EN LA CARIDAD

A las ocho y media a. m., misa cantada en honor de San José, piadoso ejercicio y plática.

EN LA CAPILLA DE LAS ESCUELAS PIAS

La Pía Unión de San José de la Parroquia de Monserrate, celebra a las 9 a. m. misa cantada en la capilla de las Escuelas Pías de San Rafael.

EN LA IGLESIA DEL CARMEN

La Pía Unión de San José de la Parroquia del Carmen celebra, a las siete y media a. m., misa de Comunión general. A las 9 a. m., misa cantada, plática, piadoso ejercicio y procesión.

EN LA IGLESIA DE LA MERCED

La Milicia Josefina celebra a las ocho a. m. su Misa de Comunión general.

A las 9 a. m., misa solemne, piadoso ejercicio y plática.

EN SAN FRANCISCO

El Jubileo circular.

La exposición a las siete y media a. m.

La reserva a las 5 p. m.

En el altar de San José, a las siete y media a. m., misa de Comunión para la Cofradía del Culto Perpétuo de San José. A las 9 a. m., en el mismo altar, misa cantada y piadoso ejercicio.

EN EL CRISTO

Los miércoles de Santa Rita con ejercicios, a las ocho y media y nueve y media a. m., y cinco y media y ocho media p. m.

EN LA IGLESIA DEL STO. ANGEL

A las ocho a. m., misa cantada de Comunión general para los congregantes de la Pía Unión de San José de la Montaña.

A SAN HILARION

En la Parroquia de San Hilarión, de la villa de Guanajay, solemne Triduo a San Hilarión Abad.

Por la mañana, a las diez.

Por la tarde, a las ocho.

El viernes, 21, es la gran fiesta onomástica de San Hilarión. A las ocho a. m. misa de comunión general. A las diez, misa solemne con orquesta, sermón y procesión por el interior del templo. A las seis y media p. m., procesión pública por las calles del pueblo, amenizada por la Banda Municipal.

A SAN JUDAS TADEO

En la Parroquia de Bauta, en Hoyo Colorado, solemne novenario a San Judas Tadeo.

Por la mañana, a las diez y media.

Por la tarde, a las cinco.

REZO SOLEMNE DEL ROSARIO

En todas las iglesias parroquiales, rezo solemne del Rosario.

A CRISTO POBRE

En la capilla de Cristo Pobre, el viernes 21 del actual a las cuatro de la tarde, Santo Rosario, novena, sermón por el Excmo. Sr. Arzobispo, Monseñor Manuel Ruiz. Cantará la señora Blanquita Fernández de Castro de Jardines.

La capilla de Cristo Pobre se halla situada en la planta baja del Arzobispado, sito en Habana y Chacón.

SUSCRIBASE AL Diario de la Marina

40 AÑOS DE ÉXITO
VINO-LEGÍTIMO
PEPTONA-BARNET
FERROFOSFATADO
3 Cápitas alimentan más que 100 gramos CARNE FRESCA
Todo se asimila pronto sin digerir, descansa el estómago y el hígado
PREPARADO POR: Droguería "Sarrá" - La Mayo

M.E.C.D. 2016

NEVERAS
TRADE MARK
OSOBLANCO
ELECTRICAS Y DE HIELO
EN MUEBLERIAS Y FERRETERIAS

¿Por qué hay tantos niños anémicos?

En los países tropicales y semitropicales, donde el clima presenta problemas especiales, la protección de la salud de los niños es cosa de la mayor importancia. La *clase* de alimentación recibida durante los primeros cinco años de la vida de un niño determina en gran parte su resistencia contra las enfermedades, la debilidad y la anemia.

Lo que debe comer un niño durante ese período es de mucha más importancia que lo que deba dársele después. Renombrados especialistas en enfermedades de los niños reconocen la necesidad de suministrarle al cuerpo los elementos apropiados para su crecimiento y desarrollo. Todos recomiendan la *Cream of Wheat* (Crema de Trigo).

Déles *Cream of Wheat* (Crema de Trigo) a sus niños, especialmente cuando entren en el período de uno a seis años de edad, en el que tan importante resulta la elección apropiada de los alimentos. La Crema de Trigo los fortalecerá y los hará aumentar de peso. Lo cual, a su vez, contribuirá a prevenir la nerviosidad, la poca resistencia y la falta de energía ordinariamente asociadas con la delgadez.

La Cream of Wheat puede tomarse en toda época del año, aun durante el verano. En su triple envoltura — triplemente cerrada — está libre de toda contaminación.

FARMACIA
DROGUERIA DE "JOHNSON"
DE TURNO LOS LUNES
Obispo Nº 30 TELEFONO-A-2129.

LA MAYOR
35 EDIFICIOS
700 EMPLEADOS
SARRA
DROGUERIA
ABIERTA TODOS LOS DIAS
TODA LA NOCHE LOS MARTES
A-8020 A-3641

Farmacias de Turno

MARTES

HABANA

Rafael M. de Labra y Barcelona . M-4517	M-3510
San José núm. 122, esq. a Padre Varela . .	U-2507
Luz entre Oficios e Inquisidor	M-5044
Gral. Aguirre y Aramburu	U-1616
Ave. de Menocal núm. 118	U-7065
República del Brasil núm. 41	A-8026
Tejadillo núm. 38 . .	M-5272
Rafael Ma. de Labra núm. 180 . . .	M-5353
Gral Manuel Suárez núm. 103	U-6743
Estrada Palma y Colón M-4640	A-4046
Enrique Villuendas y Oquendo	U-6841
Ave. de Menocal y Enrique Villuendas . .	U-7070
M. Gómez núm. 384, entre R. y San Joaquín M-4128	M-3607
Salud y Gervasio . .	M-5410
Zenea núm. 59 . . .	M-4170
Ruiz de Luzuriaga número 129	M-5249
Compostela núm. 163 .	M-8321
Ave. de la Independencia y Oquendo . .	U-6830
Ave. Simón Bolívar y Manrique . M-5229	M-1229
Ave. de la República núm. 203 . . M-4268	A-7578
Corrales y Cienfuegos	M-4819
Manrique núm. 7 . .	M-1616
M. Gómez núm. 172, entre Carmen y Rastro	M-5692
Príncipe núm. 19 . .	U-7097
San Nicolás y Rayo .	A-8188
Ave. Menocal núm. 59, esq. a Estrella . . .	U-4000

VEDADO

Calle 17 núm. 53, entre J. e I.	F-3092
Zapata y B.	F-5007
Calzada y 10	F-6261
Calle 17 núm. 453, entre 8 y 10	F-6128
Calle 23 núm. 381, entre 2 y 4	F-6127

VIBORA

Tejar y 16, Rpto. Lawton	X-2318
10 de Octubre núm. 600	I-7581
San Francisco y Lawton	X-2326
10 de Octubre núm. 444, esq. a Chaple I-7829	I-7700
Santa Catalina y Luz Caballero	I-7474
Carretera de Managua y Valiente	I-5342
Gertrudes y Tercera .	X-2777

JESUS DEL MONTE Y SANTOS SUAREZ

10 de Octubre y Santa Emilia . . . I-4473	I-7565
San Leonardo y Flores	I-7466
10 de Octubre núm. 231	X-2247

LUYANO

Herrara núm. 50 . .	I-7771
Calle 11 y Rafael de Cárdenas	X-2525

CERRO

Churruca núm. 16 . .	I-7440
Calzada del Cerro núm. 599, esquina a Patria A-6136	M-5136

NOTA.—Este grupo deberá prestar el servicio público todo el día y la noche de los domingos, fiestas y duelo nacional, siguientes: Enero 17; Febrero 28; Abril 10; Mayo 22; Julio 3; Agosto 14; Septiembre 25; Noviembre 6; Diciembre 18.

HABANERAS

LA MODA ACTUAL

ELEGANTE TRAJE DE NOVIA

No hay **toilette**, por exquisita que sea, que reúna los encantos y atractivos para la mujer como la de desposada. Como que es el ideal soñado que se realiza, luce más soñadora y rodeada de una aureola vaporosa y tenue que da la apariencia de algo celestial.

Este modelo, creación maravillosa de **Molineaux**, está confeccionado en un fino encaje de lana, estilo princesa.

El velo de tul ilusión con incrustaciones del mismo encaje hace un bellísimo efecto.

LAS COLECCIONES DE PARIS

Indescriptible ha sido el entusiasmo con que las grandes casas de Paris han inaugurado sus exposiciones.

De la colección **Patou**, que siempre ha sido la preferida, este año no estuvo muy acertada, encontrándose entre todos los modelos que presento dos o tres del gusto del público.

Chanel también presentó innumerables modelos que resultaron inacabables, pero sin tener el acierto que otros años.

La colección de **Lanvin** ha sido una de las más celebradas por su corte, combinaciones, colores... En todos los detalles de esta casa se notaba la elegancia exquisitamente parisién, pudiéndose decir de todos sus modelos que eran escogidos por su gusto y distinción. Los que llamaban más la atención fueron **Montparnasse Dominican, Le Depart, Optimiste, Brigitte** y **Raphael** que son unas verdaderas maravillas de arte.

Marcelle Dormoy también ha sido un éxito presentando entre otros los bellísimos modelos **Diablotten, Pekin, Jolie** y **Mes Amours**, que demuestran la línea joven escogida por ella para sus principales creaciones. Su abrigo **París Midi** en fino paño negro, ha sido un verdadero **succés** este invierno.

Jane Duverne, que es una casa relativamente joven, se va imponiendo rápidamente por su gusto simple y depurado entre los modelos de trajes de tarde, en satín y tul y sus elegantes trajes de comidas.

Sus modelos **Mon Florit, En Visite, Tres femme, Pour le Matin** y **Mon Beguin**, han sido celebradísimos.

Worth, siempre regio, majestuoso, sobresalía esta temporada por sus grandes **toilettes** de líneas severas y elegantes.

Y **Vionnet** con su originalidad distinguida ha sido, como todos los años, la que ha presentado su colección de vestdos, de corte difícil, pero de aspecto sencillo, siendo la preferida de las elegantes de París.

ADORNOS DE LA CASA

No hay mujer que al operarse el cambio de estación no sienta la necesidad de variar si no de mobiliario, por lo menos de lugar entre los objetos que la rodean.

Las piezas que el año anterior le parecían encantadoras y cómodas, de repente pierden su valor y se desea cambiar la decoración para que parezca nueva.

Esta fiebre que da el querer verlo todo distinto, se puede lograr sin perjuicio de algunos muebles que tienen verdadero mérito y que con el tiempo adquieren más valor, cambiando el tono de las paredes, colgaduras y en general el decorado para que produzca el efecto fresco y nuevo que se desea.

Hoy en día esto es muy fácil y económico pues existen telas preciosas de tonos muy bonitos, por un precio muy económico.

MADRIGAL

Dijo el Amor, sentado a las orillas
De un arroyuelo puro manso y lento:
«Silencio, florecillas,
No retocéis con el lascivo viento:
Que duerme Galatea, y si despierta,
Tened por cosa cierta
Que no habéis de ser flores
En viendo sus colores,
Ni yo de hoy más Amor, si ella me mira».
¡Tan dulces flechas de sus ojos tira!

F. Enríquez de Guzmán.

PENSAMIENTOS

Para motivar su amor o su inconstancia, uno halla con igual facilidad cualidades a su amante y defectos a su mujer.

Para aquel a quien le hacemos favores, el último que él pide es invariablemente el más importante.

XX.

MENU DEL DIA

Almuerzo	Comida
Flapper cocktail.	Cup. de frutas.
Huevos al plato.	Crema de maiz.
Mojarras en salsa verde.	Minutas de pescado.
Arroz con carne de puerco.	Pastel de pollo.
Carne empanizada.	Espinacas grattin.
Ensalada de quimbombó.	Ensalada de remolacha.
Puding de boniato.	Boniatillo con leche de coco.

RECETAS

Cangrejos rellenos

Se salcochan los cangrejos con un poco de sal y se les extrae la masa dejando los carapachos limpios y sin las patas.

Se hace un buen sofrito en manteca con cebollas, ajos, tomates, perejil y si se quiere alcaparras molidas. A la masa se le agrega miga de pan mojado en leche, huevos duros picados, sal, pimienta y limon. Se echa en el sofrito con un poco de harina de Castilla y medio cucharón de vino seco. Se cocina todo y se llenan los carapachos espolvoreándolos con polvo de pan rallado y luego se fríen por los dos lados.

M. R. de FONTANILLS

LE IBA A QUITAR EL CHEQUE

El vigilante 642 C. Díaz, arrestó a Pedro Valdés Cuesta, vecino de Damas, 17, en Guanabacoa, por acusarlo el soldado Fernando Bastar y Puig, destacado en el Estado Mayor, de haberle tratado de despojar de su cheque, cuando transitaba por Obispo y Mercaderes. El detenido negó el hecho y quedó en libertad.

VICTIMA DE UN CARTERISTA

José Manuel Lamerán Gómez vecino de Concordia, 30, participó en los Expertos que transitando por Zanja y Manrique, un sujeto desconocido tropezó con él y poco después se dió cuenta que le había sustraído una cartera, en la que guardaba la suma de cien pesos.

Casos de policía

LOS ACUSA DE FALSEDAD

En la Policía Judicial denunció José Inclán González, vecino de Damas 45, que concurrió al Juzgado Municipal del Este con motivo de haber sido demandado en desahucio por José Martínez Gayol, quien en el acto del juicio propuso como testigos a Antonio Basallo, vecino de Angeles 23, Angel Narciso Estrada, de Picota 15 y Cándido Fresneda, domiciliado en Monte 15, a los que no conoce por lo que estima que al declarar en su contra, han cometido un delito de falsedad.

ESPOSO CELOSO

Antonia Casal García, vecina de Inquisidor 24, participó en la Policía Judicial, que ha sido objeto de amenazas de muerte por parte de su esposo Ramón Tamargo Díaz, obligándola a abandonar su domicilio, teniendo que refugiarse en la residencia de su hermana vecina de Merced número 50, suponiendo que la actitud de su esposo obedezca a celos infundados.

FERRETERO ACUSADO

Denunció en la Policía Judicial Salvador Cabrera Valenzuela, vecino de Belascoaín 17, que adquirió 71 latas de aceite en la ferretería que está situada en Belascoaín y Concordia y al examinarlas pudo comprobar que su contenido estaba ligado con otras sustancias, negándose el propietario de dicho comercio nombrado José Marrero, a devolverle el dinero, por lo que se estimaba perjudicado en la cantidad de 40 pesos.

QUEMADURAS DE GRAVEDAD

Al vertérsele por encima el contenido de un jarro de leche hirviendo, sufrió quemaduras de carácter grave diseminadas por el cuerpo, Sara Castro Baro, de 25 meses de nacida y vecina de Villanueva y Rodríguez.

ANCIANA DESAPARECIDA

En la Décima Tercera estación denunció Enrique Rivero Rodríguez, vecino de Libertad 102, la desaparición de su esposa María Hausenat, natural de Dinamarca y de 61 años de edad, temiendo le pueda haber ocurrido alguna desgracia.

UNA DENUNCIA

En los Expertos denunció Waldemar Chistesen, gerente de la Cuban Transporte Corporation, que Cándido Estévez, vecino de la calle Primera, en Ampliación de Almendares, se negaba a devolver una goma que le había sido entregada en depósito, perjudicando a dicha compañía en la cantidad de 60 pesos.

ESTADO DEL TIEMPO

Nota del mediodía del lunes:

Persisten centros de bajo barómetro en la porción Sudeste de los Estados Unidos, extendidas las bajas presiones por el Golfo de México y mitad occidental de Cuba. En el Mar Caribe el tiempo es bueno, normales las presiones en mitad oriental y ligeramente bajas en la occidental. Hay alto barómetro desde Ontario hasta la zona de las Bermudas.

Pronóstico para el martes:

Mitad occidental. Tiempo variable con tendencia a buen tiempo. Vientos flojos a frescos principalmente del Oeste al Noroeste.

Mitad oriental: buen tiempo. Vientos flojos a moderados variables.

Temperaturas locales

Máxima: 30.7.
Mínima: 24.3.
Media: 27.5.

Observatorio Nacional.

Lo tomó desde que era muchacha

"DESDE muchacha tomé en casa el Compuesto Vegetal de Lydia E. Pinkham. Creo que las jóvenes lo necesitan tanto como las mujeres casadas."

"Ahora estoy casada y tengo cuatro niñas y un niño. Tomé el Compuesto Vegetal antes de nacer mi primer bebé."

"Lo sigo tomando cuando me siento decaída y me alivia muchísimo." Sra. Rolla Cook, 314 W. 5th St., Oswego, N. Y., E. U. A.

COMPUESTO VEGETAL DE Lydia E. Pinkham

Sociedades Españolas

UNA RONDALLA ORGANIZAN EN CENTRO ASTUR

Surgirá artística y triunfal del Cuadro Artístico que se formará dentro de pocos días

Siempre ha contribuído el Centro Asturiano para las grandes manifestaciones artísticas y culturales, sus acuerdos lo revelan, a través de sus cuarenta y seis años de existencia. En las distintas etapas de su evolución social hacia la cumbre, los hombres que formaron sus juntas de gobierno han dado demostraciones de su valiosa cooperación para el avance y mejoramiento cultural y artístico de los que a él han acudido.

Y por ello, celoso de su magnífica tradición, el señor Gabriel de Diego, que forma parte de la Sección de Instrucción, que es joven y que es a la vez un amante de las bellas artes, se ha dirigido al Presidente de la misma para llevar a cabo la organización de un cuadro artístico que ha de tomar parte en todos los actos que celebre el Centro Asturiano, se trata de una rondalla, que como todos los sectores del Centro Asturiano, ha de colocarse prontamente a a cabeza de las organizaciones de su Indole, y será a la vez una afirmación rotunda más, de que el Centro Asturiano es amante de todo lo hermoso.

Para la organización de este cuadro, ya se cuenta con el valiosísimo concurso de una distinguida señorita que se ha ofrecido para dar clases gratuitamente de mandolina a todas las damas que lo deseen.

Oportunamente daremos más detalles en relación con este nuevo sector artístico de la Sección de Instrucción. . .

COMO TRABAJAN COMISIONES DE HIJAS GALICIA

Con eficiencia que todo el mundo reconoce, atendiendo con celo a los asociados

Gran actividad vienen desarrollando las Comisiones Permanentes de la Sociedad «Hijas de Galicia», las que están integradas por componentes de la Junta Directiva, y rinden una labor altamente beneficiosa para los intereses de esa prestigiosa institución de la mujer.

Son esas activas Comisiones las denominadas de Hacienda, Compras, Propaganda, Visita y Administrativa y Obras, siendo los informes que mensualmente presentan exponente elocuentísimo de la buena marcha de la Sociedad, que a diario ve aumentadas sus listas sociales con la inscripción de nuevas asociadas, las que al solicitar su ingreso lo hacen convencidas de que el admirable Sanatorio «Concepción Arenal» es un modelo ejemplar de Casas de Salud, en donde únicamente se presta la más eficiente asistencia sanitaria al niño y a la mujer.

De esa eficiencia unánimemente reconocida, se hacen eco las asociadas que se ven precisadas a utilizar los diversos servicios que brinda la Sociedad, y sus elogios espontáneos son el mejor testimonio de la competencia del actual Cuerpo Médico, el que viene conquistando resonantes éxitos que elevan el buen nombre y el prestigio de «Hijas de Galicia» y consolida la fama de su gran Sanatorio «Concepción Arenal».

VARIOS ACUERDOS DEL «CLUB CABRANENSE»

Celebró su importante Junta Directiva bajo la presidencia del señor Faustino García, actuando de Secretario el señor José Monestina y Tesorero, el señor Benjamín Pérez y con asistencia nutrida de vocales.

Fué aprobada el acta de la sesión anterior y el Balance correspondiente al mes de agosto con un saldo a favor de $728-30.

Fueron aprobados los socorros y las gestiones hechas a favor de compatriotas necesitados.

Se acordó enviar un expresivo mensaje de gratitud al Centro Asturiano, por la buena asistencia que le prestan a un asociado.

Se informó por la Comisión de visitar enfermos de los visitados durante el mes y se nombró la que ha de seguir actuando durante el presente mes.

Fueron aprobadas algunas solicitudes de ingreso de socios y se trató ampliamente sobre el informe que presentó la Comisión de Fiestas que preside el veterano e incansable asociado, señor Ramón Alonso.

Fueron aprobados unánimemente todos los capítulos de dicho informe relacionados con la Jira que se celebrará el próximo domingo día 23 en los salones de San Francisco y ampliada la Comisión que actuará en esta fiesta, que como todas las que celebra el Club, ha de satisfacer el deseo de todos los asociados.

Oportunamente daremos a conocer el menú y el programa bailable, perfecta y admirablemente confeccionado y como caso curioso hacemos notar lo siguiente: habiendo tres fabricantes de tabacos en la Institución, fueron sorteados a fin de que fuera la suerte y no el interés personalista, la que decidiera, recayendo en las enombradas cremas de «Naredo». Los socios que quieran obtener algunos informes con relación a la jira, deberán concurrir a la Secretaría, sita en Cerro 504.

Todo lo demás se ha tratado en un sentido ampliamente liberal a fin de que todos los invitados que concurran a la jira, puedan salir satisfechos de esta fiesta que por el entusiasmo, promete ser una de las mejores que celebre el «Club Cabranense».

En ella se hará entrega de dos Diplomas de Presidente de Honor uno al señor Ramón García Otero, sien lo ya designado el que habrá de poner de relieve la meritísima labor han realizado tan distinguidos coue en bien del Club y de Cabranes, sociados.

JUNTAS DIRECTIVAS

CLUB GRANDALES: celebrará Junta Directiva hoy, martes, a las ocho y media de la noche, en el Centro Asturiano.

CENTRO ASTURIANO: hoy se reunirán en sesión las Secciones de Intereses Materiales, Asistencia Sanitaria, Delegaciones y Altas y Bajas.

CLUB BELMONTINO: celebrará Junta general ordinaria el día 21 del actual, a las ocho y media de la noche, en el Centro Asturiano.

NATURALES DEL CONCEJO DE ILLANO: celebrará Junta general y Directiva el dia veinte del actual, a las ocho y media de la noche, en el Centro Asturiano.

AGRUPACION ARTISTICA GALLEGA: celebrará Junta Directiva, extraordinaria, el martes 18 del actual, a las ocho y media de la noche, en el local social.

CLUB PILOÑES: celebrará su Junta Directiva, hoy, día 18 a las ocho y media de la noche, en el Centro Asturiano.

HOY POSESION COMITE DAMAS DEPENDIENTES

En un brillante acto que se celebra en los salones con programa muy artístico

En la noche de hoy tomará posesión el Comité de Damas de la Asociación de Dependientes, que preside la señora Ofelia González de Fernández. En este acto harán uso de la palabra los oradores doctor Pedro Hernández Massí y doctor Mario Fuentes Aguilera. También pronunciará breves palabras la Secretaría del Comité señora María Fernández viuda de Casey, a quien se entregará el primer título de Socia de Mérito que expide la Asociación por haber inscripto la señora Fernández viuda de Casey 106 asociados.

El Comité de Damas queda constituído en la siguiente forma: Presidenta: señora Ofelia González de Fernández; Secretaria: señora María Fernández viuda de Casey; Vicesecretaria: señorita Georgina Milet. Presidentas de Honor: señora María Carrillo de Elizaga; señora Nena Sellén de Coto; señora Consuelo Sirvén de Mestre; señora Laura Urquía viuda de Rentería; señora Lola Iturmendi de Soler; señora María Luisa Rodríguez de Romagosa; señora Pastora de la Torre de Mijares; señora Dolores Colmenares de Casteleiro; señora Adela de los Ríos viuda de Pérez; señora Elisa Fernández de Cartaya; señora María Luisa Fernández de González; señora Clara Padilla de Planiol. Vicepresidentas: señora Rosa Villar de Canales; señora Angela Ramírez de Taboada; señora Clotilde García de Castillo; señora Lola Baster de Martí; señora Rosa Pons de García Toledo; señora Marta Bared de Chalons; señora María Luisa Sánchez de Cárdenas; señora María F. Blanco de Aedo; señora Emilia González de Rodríguez; señora Elisa Salas de Campos y señora Cuca García de Díaz Granda.

Vocales: señora Consuelo Granela de Fernández; señora Emilia Jarros de Gandarillas; señora Emilia Hernández de Velázquez; señora Emilia Rayo de Villalonga; señora Cándida de la Noval de Antón; señora Berta Machín de Suárez; señora Felisa Domínguez de Interian; señora Andrea Moreau de Laríct, señora Gloria Pérez de Fortes; señora María Romero de Díaz Herrera; señora Rosa Vega de Pérez Márquez; señora Josefina Travieso de Ortega; señora Blanca Rosa Téllez de González; señora Manuela Fernández de Hernández Massi; señora Julia Pons de Bustillo; señora María Luisa Estévez de Rocha; señora Caridad Zuloaga de Suárez; señora Domitila Gallegos de Rosette; señora Paquita Herrera de Larín; señora Carolina Menéndez de la Presa; señora Obdulia García de Sánchez; señora Amelia de Vea de Vivó; señora Francisca Delgado de Riveiro; señora Graziella Grave de Peralta de Herreros; señora Cristina Pujol de Aedo; señora Margot Pestana de Pérez; señora Carmen González de Borbolla; señorita Caridad Aedo; señora Josefina Casal de González; señora Lydia González de Salas; señora Delfina Dalmau de González; señora María Suárez de Solarana; señora María Josefa de Armas de Martínez; M. Salvi de Escarda;; señorita Isabel Rodó de Cardona; señorita Dulce María de la Vega; señora Herminia Arias; señorita Adolfina Catalá; señora Clara M. Salvi de Sacardá; señorita Isabel Polo Márquez; señora Eloísa Batista de Quesada; señorita Luisa Romagosa; señorita Inés Romagosa; señoras María Antonieta y Teresa Cardona;; señorita Amalia Romero; señoritas Aida, Olga y Dulce María Jarros; señorita Rosita Chalons; señorita Miret; señorita Rosita Canales; señorita Antonia Roig Cartaya; señora Carmen Luisa Pérez; señora María Teresa Fernández; señora Hortensia Carreras de Riquelme; señora Emilia Sanjuan; señorita María Valdés Remus; señora Emilia Acosta; señorita Matilde Singla; señorita Gertrudis Sánchez; señorita Violeta Cardero; señora Ana María de la Puerta; señorita Carmen de la Puerta; señorita Carmelina Rodríguez; señorita Ana Urrutia; señora Petra Viliade Perera; señorita María Antonieta Pereda; señora Otilia González de Pérez Raventós; señora Sara Estrada; señora Matilde Patton de Aguilar; señora María Esther de la Concepción Díaz de Ibáñez; señora Erundina Zaqueda de Cabeza; señorita Benita Sierra de Crespo; señora Rosa María García y Suárez; señora Sara Linares de Barreras y otras.

EL DOMINGO LA FIESTA DE LOS DEL OVETENSE

Se celebrará en los jardines de «Bastien» y tendrán gran banquete y después un baile

Los Carbayones se preparan como ellos saben hacerlo, para celebrar la tradicional fiesta de San Mateo, que por causas imprevistas se suspendiera recientemente. Esta tendrá lugar definitivamente el próximo domingo día 23 en la finca Bastién, hotel «Park», Paseo y 29, en el Vedado.

Mucho es el entusiasmo que reina para asistir a esta fiesta y como anticipo de la misma, publicaremos el Menú que como podrán apreciar no debe desperdiciarse la oportunidad de concurrir ese día a saborear el mismo:

Entremés variado. Pescado al horno. Chilindrón de cordero. Puding Diplomático. Media botella de sidra. Media botella de cino «Muñoz». Tabacos, pan y café.

Y a continuación para hacer la digestión la popular y conocida orquesta de Marcelino González, amenizará la matinée bailable que comenzará a las 2 y media p. m., pues se ha acordado por la Comisión que no haya brindis para dar comienzo rápidamente al baile. El banquete se servirá a la 1 en punto p. m.

Puede usted adquirir su invitación o billete para el banquete llamando por el teléfono A-9653 hasta el jueves próximo día 20.

Un éxito por anticipado les espera a los ovetenses en esta grandiosa fiesta, que tendrá lugar en la finca de moda: la de Bastién.

LA GRAN LABOR DESPLEGADA EN "LA BENEFICA"

En una conjunción admirable los facultativos y la administración laboran por triunfo C. Gallego

En los días 13, 14 y15 del actual se efectuaron por los señores Facultativos que integran el Cuerpo Médico de la Casa de Salud «La Benéfica» los trabajos siguientes que acreditan una vez más la competencia y laboriosidad de los mismos.

Por el cirujano doctor Stincer, se efectuaron 10 intervenciones quirúrgicas con gran éxito; por el doctor Graña, cirujano, 4 importantes operaciones; por el doctor Fontanills, oculista, 6 operaciones; por el especialista de garganta, nariz y oidos, doctor Barreras, 14 operaciones; por el doctor González Valero, tisiólogo, 27 flouroscopías y 14 pneumotórax; por el doctor Macia, radiólogo, hiciéronse e informaron 99 radiografías, 154 aplicaciones de Diatermia, 143 de Luz Alpina, 212 de corrientes de alta frecuencia, gálvano,farádicas etc.; en el Laboratorio clínico a cargo de los doctores J. Comas y F. Benítez se practicaron 522 análisis; en el Gabinete Dental de la casa de salud a cargo del doctor Bertín Fernández se realizaron 30 extracciones, 10 empastes, 13 dilataciones por abscesos y 38 curaciones; por los doctores Gonzalo Fernández y A. Torres a cargo del Gabinete instalado en el palacio social, 67 extracciones, 28 empastes, 24 dilataciones de abscesos y 81 curaciones.

Por los médicos de visita fueron consultados 1.078 asociados y 741 por los médicos internos; ingresaron 72 enfermos y fueron dados de alta 68, quedando recluídos 377.

IMPONENTE TRABAJO DIARIO EN EL SANATORIO «DEPENDIENTES»

Las damas asociadas de Dependientes ya comienzan a conocer las bondades de su Sanatorio. Hay 11 enfermas recluídas y el pabellón «Romagosa», llamado en la Quinta el pabellón por antonomasia de la mujer, se ve concurridísimo en sus distintos departamentos, de inyecciones, consulta médica, gabinete dental.

Ayer consultaron los doctores Milanés y Hernández 30 asociadas.

El servicio domiciliario registró 10 visitas.

ALTAS E INGRESOS

Ingresaron ayer en el Sanato 7 asociadas y 8 recibieron el alta. Hay hospitalizadas 504 que con las 11 asociadas antes dichas, dos pensionistas y los 129 recluídos en Munuera hacen 656.

LARINGOLOGIA

El doctor Fernández Garriga, operó ayer 4 amígdalas, una adenoidectomía y 4 Galvano Cauterizaciones.

Trescientos treinta y un trabajos registró ayer el departamento de hidroterapia: 80 el de mecanoterapia, con los aparatos Zander y Biet; y 119 trabajos el Laboratorio.

FARMACIA

La Farmacia de este Sanatorio despachó ayer 381 recetas. Son sus directores el doctor Rogelio Rodríguez Barquín y el doctor José Piñón.

RADIOGRAFIA

Cincuenta y siete informes radiográficos rindió ayer el departamento de Rayos X, que dirige el doctor Roselis

EL DR. PARRACIA

Por el distinguido y competente doctor Jaiquín M. Parracia, auxiliado del enfermero señor José Rodríguez Castaño, y del alumno Héctor Repetti fué tratado de laceración de la pasteporterio del pabellón de la oreja, herida de tres pulgadas de largo, en forma de colgado, con rotura de la arteria auricular posterior y desgarramiento del músculo auricular posterior, el estimado asociado doctor Ramón González Rojo, quien se encuentra totalmente restablecido y hondamente satisfecho del servicio que se le prestó, en el orden técnico y en el orden administrativo, en el Sanatorio de Dependientes.

El doctor González Rojo está muy agradecido al doctor Paracia y a la Asociación por las atenciones que hubo de merecer durante su enfermedad que son las que se prodigan a todos los asociados enfermos en Dependientes.

Para aliviar la sordera catarral y los zumbidos en los oídos.

Si sufre usted de sordera catarral y zumbidos en los oídos, compre en la botica un frasco de una onza de Parmint (doble fuerza) y añada su contenido a ¼ de pinta de agua caliente con un poco de azúcar. Tome una cucharadita cuatro veces al día.

Esto suele aliviar pronto los molestos zumbidos en los oídos. Las narices obturadas deberán despejarse la respiración se hará más fácil y el desprendimiento de flema en la garganta desaparecerá. Es fácil de confeccionar y agradable de tomar, y cuesta muy poco. Toda persona que sufra sordera catarral y zumbidos en los oídos deberá probar esta receta. No. 8.

TRATO DE SUICIDARSE ARROJANDOSE AL MAR

Carlos Gutiérrez Díaz, natural de Matanzas, de 43 años y vecino de San José 19, trató ayer de privarse de la vida, arrojándose al mar, en los instantes en que viajaba en el ferri de Guanabacoa.

Varios pasajeros que vieron cuando Gutiérrez se despojaba del saco que vestía y acto seguido se lanzaba a las aguas, dieron aviso al patrón del citado ferri, quien en uno de los botes salvavidas, logró rescatar al presunto suicida, conduciéndolo al primer centro de socorros, donde fué asistido de síntomas de asfixia por inmersión.

Gutiérrez expuso que había ideado matarse por estar aburrido de la vida, toda vez que su situación económica es muy precaria.

THE BAILABLE EN LA SOCIEDAD JOVELLANOS

Vuelven de nuevos los entusiastas jóvenes vellenistas de la Sección de Fiestas a dar comienzo a las tardes bailables llenas de alegría en la temporada invernal.

La primera de la serie se celebrará el día 23 del actual con un The-Bailable de 3 a 7 p.m. el que será amenizado por un afamado conjunto musical femenino. La Sección de Fiestas dedica esta tarde a dar la más cordial bienvenida al Presidente social señor José C. Rodríguez Rozan, después de pasar una temporada en Asturias.

A juzgar por el embullo entre todos los Jovellanistas para esta fiesta, los salones de la Sociedad serán pequeños para dar cabida a las muchas parejas que asistirán.

Las invitaciones para la misma se pueden solicitar en la Secretaría, O-Reilly 92, (altos).

MAÑANA, DIRECTIVA EN EL CENTRO MONTAÑES

La junta directiva ordinaria habrá de celebrarse el próximo miércoles, día 19 de los corrientes, a las ocho y media de la noche, en los salones sociales y con sujeción a esta Orden del Día que al pie queda consignada.

Lectura del acta anterior.
Informes de las Secciones.
Correspondencia.
Relación de altas y bajas. Septiembre
Balance de Tesorería. Septiembre.
Informe administrativo.
Fiesta aniversario.
Asuntos generales.

SERVICIO A DOMICILIO EN DAMAS DE LA COVADONGA

El servicio de asistencia a domicilio organizado por las Damas de la Covadonga, constituye por el beneficio efectivo que reporta a las asociadas, uno de los elementos más caracterizados en el desenvolvimiento admirable de esta Institución.

En conexión directa con la Clínica que en la calle 17 y J, en el Vedado, tiene la Sociedad, rinde por su funcionamiento preciso, pronto y competente, una labor altamente beneficiosa a la asociada que se ve imposibilitada de concurrir a la Clínica o a la consulta.

Realizan este servicio los doctores Joaquín G. Lebredo, Federico Sotolongo, Enrique Madan y Fernando Dominicis a los que por sus extensos conocimientos científicos se debe el gran éxito de la asistencia domiciliaria.

La eficiencia en los distintos aspectos que ofrece la Clínica Modelo de la calle 17 es la mejor garantía de que puede hacer gala la Asociación de Damas de la Covadonga.

666
LIQUIDO O EN TABLETAS
Alivia el dolor de cabeza o neuralgia en 30 minutos. Detiene el catarro el primer día y la Malaria en tres días. Pomada 666 para el catarro. La fórmula medicinal de mayor rapidez que se conoce.

Ungüento Cadum
Para el Eczema
Los que han sufrido de esta terrible enfermedad y se han estado rascando por años, consiguen el sueño y el descanso poco después de haber aplicado el Ungüento Cadum. Ha probado ser un gran alivio para millares de personas que durante años han estado sufriendo de eczema, acne (barros), granos, furúnculos, úlceras, erupciones, urticarias, ronchas, almorranas, comezón, sarna, heridas, arañazos, cortaduras, lastimaduras, ásperos, postemillas, escaldaduras, sarpullido, quemaduras, costra, magulladuras etc.

M.E.C.D. 2016

LIMARON LOS BARROTES DE LA PRISION Y SE ESCAPARON EN UN VEHICULO ROBADO

He aquí, en un calabozo de Georgia, a James Wofford y a Cleo Drew, antiguos reclusos de la prisión de Sunbeam que fueron capturados por las autoridades en Decatur, Ga., después de haberse escapado audazmente de su celda de Jacksonville, a donde fueron llevados para que declarasen como testigos de la acusación en el ruidoso juicio que tuvo lugar recientemente en la citada ciudad con motivo de la muerte de su compañero de penitenciaría Arturo Maillefert, que pereció, según ya sabrán de sobra nuestros lectores, en una cámara de tórturas del citado campamento.

Wofford y Drew limaron sigilosamente los barrotes que los privaban de su codiciada libertad y huyeron de manera espectacular en un vehículo que robaron expresamente para dichos efectos.

Información Telegráfica
DEL INTERIOR DE LA ISLA
POR NUESTROS CORRESPONSALES

La Habana

FALLECIO LA SRA. VIUDA DE PELLON

San Antonio de los Baños, octubre 17.

Hoy ha dejado de existir en esta localidad la señora Leonor viuda de Pellón, madre amantísima del doctor Fernando Pellón.

Reciban todos sus familiares el testimonio de nuestra sentida condolencia.

Corresponsal.

CREE LE HAYA OCURRIDO ALGUNA DESGRACIA

MARIANAO, octubre 17.—Celestino Martínez, natural de Viñales, vecino de San Pablo y Martí, en el barrio de la Ceiba, denunció que desde el día 15 salió su hijo Hipólito, del mismo apellido, de 21 años de edad, quien no ha regresado aún a su domicilio, temiendo le haya ocurrido alguna desgracia.

David Sendaño Blanco, de nacionalidad española, de 53 años de edad y avecindado en la calle de Pasaje 3 entre B. y 4, en el reparto Almendares. Fué atacado y lesionado cuando ponía una demanda en el Juzgado.

Martínez Corresponsal.

HERIDO GRAVISIMO DE UN ESTACAZO

CONSOLACION DEL NORTE, octubre 17.—DIARIO. Habana.

Juan Ramón Doval, vecino del barrio Río Blanco, fué herido con una estaca por Juan Antonio Sotero.

El estado del herido es gravísimo. El Juzgado se constituyó en el lugar del suceso.—Corresponsal.

Matanzas

SE ARROJO BAJO LAS RUEDAS DE UNA LOCOMOTORA EN LOS MOMENTOS EN QUE ERA LLEVADO A PRESTAR DECLARACION

Matanzas, octubre 17.

He recibido informes de Jagüey Grande en los que se me da cuenta que el procesado José Núñez Montero, chauffeur, de 48 años de edad y vecino de dicho pueblo, se arrojó bajo las ruedas de una locomotora en los momentos en que era conducido desde Pedro Betancourt a dicho pueblo para que prestara declaración ante el Juez de Instrucción en la causa que se le sigue por abusos deshonestos.

La máquina le seccionó el cuello, falleciendo inmediatamente a consecuencia de la terrible lesión.

ENERGICAS MEDIDAS CON MOTIVO DE LAS REFRIEGAS POLITICAS

MATANZAS, octubre 17. DIARIO. Habana.— Con motivo de los disturbios registrados ayer en Sabanilla, y en evitación de que se repitan los mismos, el Delegado Militar de Gobernación en esta, capitán Sacramento del Castillo, ha nombrado Supervisor de dicho pueblo al teniente Gutiérrez Alea; para Unión de Reyes, al capitán José Pereira, y para Bolondrón y Alacranes, al teniente Iglesias. Asimismo, ha dictado órdenes severas contra quienes usen revólver sin estar debidamente autorizados, órdenes que han sido curadas a distintos pueblos de la provincia.

Tampoco se concederán permisos a los vigilantes de Policía de toda la provincia, sino exclusivamente en caso de enfermedad, en cuyo caso estarán desarmados y sin uniforme.

CORRESPONSAL

CAUSA POR MATRIMONIO ILEGAL

El juez de instrucción de esta ciudad ha radicado la causa número 849 por matrimonio ilegal, ya que ha podido comprobar que en el Juzgado del Distrito Sur de Matanzas aparecen unidos el señor Aurelio Gay y Victoria Portillo, contando solamente el contrayente veinte años y no habiéndosele concedido la licencia paterna correspondiente.

DENUNCIA POR ROBO

El señor Francisco Martín dió cuenta esta mañana en la Jefatura de Policía de que en la madrugada de hoy le habían violentado la puerta de la casilla que posee en San Rafael y Terry, llevándole una pierna de puerco que aprecia en la suma de $4.50.

OTRA DENUNCIA

También denunció a las autoridades el expendedor de leche Luis Flores Gavilán que al pasar esta madrugada frente a la finca Las Delicias vió a dos individuos enmascarados que intimidaban con un arma larga a Lorenzo Glemen y Milián en los momentos en que abría la puerta principal de la citada finca, por lo que acudió en su auxilio, dándose entonces los malhechores a la fuga.

Corresponsal.

HERIDO GRAVE DE DOS HACHAZOS

MATANZAS, octubre 17.—DIARIO. Habana.

Esta noche tuvo sangriento epílogo la enconada disputa comenzada por la tarde entre Joaquín Silveira, de 25 años, vecino de Santa Isabel 77, y Raimundo González Piloto, de 22 años, de Santa Isabela 36.

En un principio de reyerta sostenido esta tarde, ambos fueron detenidos, ocupándosele un cuchillo a Silveira. Esta noche, González reanudó las hostilidades, dándole dos hachazos en la cabeza a su antagonista, produciéndole heridas graves en la región parietal y occipito frontal derecha.

El agresor se dió a la fuga, siendo detenido momentos después.—Corresponsal.

Jabon Sulfuroso de Glenn

limpia la piel de barros, ronchas y demás afecciones. Contiene

33⅓ de Azufre Puro

limpia, blanquea y hermosea la piel. En un baño tibio al acostarse asegura un sueño descansado. Limpia la piel—Líbrese de las imitaciones—obtenga el genuino.

En todas las Droguerías

Tintura Hill para el Cabello y la Barba Negra o Castaño 50¢

The Century National Chemical Co.
Sucesores to
The Charles N. Crittenton Co.
66 Warren Street, New York City

Santa Clara

AL CAER UNA PARED CAEN NUMEROSOS SACOS DE AZUCAR AL BATEY DE UN INGENIO

Rancho Veloz, octubre 17.

Al caer una de las maredes exteriores del edificio del Central Ramona, una cantidad de sacos considerable cayó al batey del mismo. No ocurrieron desgracias personales, siendo las pérdidas de muy escasa importancia.

Corresponsal.

INTERESANDO PAGOS

VUELTAS, octubre 17.—DIARIO. Habana.

Ha visitado esta corresponsalía el jefe de oficinas del Censo, de Yaguajay y este pueblo, interesando hagamos llegar al secretario de Hacienda el ruego de que sean incluidos en distintos pagos que se vienen haciendo, los del personal de oficinas de esta provincia.—Corresponsal.

Camagüey

UNA DILIGENCIA DE LA CAUSA VAZQUEZ BELLO

CAMAGUEY, octubre 17.—DIARIO. Habana.

El alcalde contestó hoy al juez de Instrucción en la causa de Vázquez Bello, que no aparece inscripto aquí como chofer, Luis Antonio Edilberto Barreras López del Castillo, no habiéndosele extendido nunca título a su favor.—Corresponsal.

POR NO HABER NINGUN CONSEJERO, SE HIZO CARGO PROVISIONALMENTE DEL GOBIERNO PROVINCIAL DE MATANZAS, UN SECRETARIO DE ADMINISTRACION

CAMAGUEY, octubre 17.—DIARIO. Habana.

El secretario de Gobernación ha llamado con urgencia al gobernador, señor José López, con objeto de conferenciar.

No habiendo ningún consejero en la ciudad, pues los que hay disfrutan de licencia electoral, el doctor Zubizarreta ordenó se hiciera cargo del Gobierno Provincial el doctor Arturo Don Rodríguez, secretario de Administración, lo que hizo a las cinco de la tarde, saliendo el señor López para esa a esa misma hora.

Corresponsal.

GENER
EXTRA-FUERTE

Crónica Habanera

(Viene de la Página SIETE)

EN EL PRINCIPAL DE LA COMEDIA

A las cinco y media de la tarde del próximo jueves ofrecerá la distinguida cantante Irene Agramonte un recital en el Teatro Principal de la Comedia.

Será acompañada al piano por el señor José Antonio Quintana.

He aquí el programa:

PRIMERA PARTE

Alma mía .. .. Grever
Un beso .. .. »
Lamento gitano .. .. »
Florecita .. .. »

Gran Estudio Staccato . Rubinstein

SEGUNDA PARTE

Gotas de Amor .. .. Lara
Tu ventana .. .. »
Vencida .. .. »
Ella dijo así .. .. »
Rapsodia Húngara No. 6 . . Liszt

TERCERA PARTE

Venecia .. .. Guerra
Flor del Yumurí .. .. .. Anckerman
Mi canción .. .. Villa
Canto Negro .. .. Lecuona
Rosa «la China .. .. »

SOCIEDAD INFANTIL DE BELLAS ARTES

Para el próximo domingo día veintitrés, ha sido señalada la sesión de la sociedad de niños, que se celebrará, como de costumbre, en el teatro Riviera, a las nueve y media de la mañana.

Además de la notable cantante María Cervantes y de la doctora Sara I. de Massip, que según anunciamos anteriormente tomarán parte en esta fiesta deleitando a los concurrentes con las típicas canciones cubanas y con una interesante «charla ilustrada», respectivamente, participarán en el programa la distinguida pianista Olga de Blanck, que ejecutará la «Parafrasis del Himno de Bayamo», escrita por su ilustre padre el maestro Hubert de Blanck.

Modestín Morales dirigirá a un grupo de niños que escenificarán la típica canción «Lupisamba», de Garay.

El tenor Mariano Meléndez cantará también canciones cubanas antiguas y modernas.

Y. M. C. A.

En la Asociación Cristiana de Jóvenes se celebró el sábado por la noche un magnífico baile, para el cual se hicieron grandes preparativos.

El «home» de los Cristianos fué iluminado artísticamente adornado con flores para la fiesta que se denominó «Una noche en la Guay».

Entre los miembros de la asociación quedará el recuerdo imborrable de este baile que ha sido el primero celebrado después de la reapertura

La magnífica orquesta «Bohemios» y el son «Gloria Matancera» fueron los encargados del programa bailable, cumpliendo su cometido de manera admirable.

La concurrencia numerosísima.

Felicitamos al señor Evelio Crespo, Presidente de la Asociación, por el buen éxito obtenido.

Edel FARRES

El dueño del Mundo.

Millones y millones de personas, confieren sus riquezas, sus afectos y sus bondades, a la salud y alegría del niño. Es él, quien con sus rosadas mejillas, sus crespitos ondeantes, y sus chispeantes ojos nos incita de vez en cuando, a darle un pellizquito en sus mejillas sonrosadas. No podemos resistir su conquistador encanto.

Tesoros sin precio, alegría del Mundo; vigiládlos y cuidádlos, amantes madres. Su belleza es frágil y transitoria. Una ligera enfermedad, y sus ojillos pierden el brillo, sus mejillas el encantador color de rosa y su cuerpecito se aniquila prontamente. No dejéis que el monstruo de la niñez; la anemia, acabe con vuestros hijos. 17 Prominentes científicos en alimentación, aprueban y recomiendan como alimento nutritivo y como estimulante poderoso a la **TRIMALTA**. Pues contiene, en armoniosa proporción: hierro calcinado, fósforos, vitaminas, etc., substancias indispensables en el crecimiento y en el desarrollo de los niños.

CERVECERIA Polar HABANA

UNA TIENDA BIEN ILUMINADA

permitirá exhibir bellamente la mercancía en vidrieras y anaqueles; actuará como mágico imán para atraer a los transeuntes, y, en general, impartirá esa sensación de confianza que tanto agrada al público comprador, y determina la creciente prosperidad de cualquier establecimiento.

Los Modernos Bombillos
EDISON MAZDA
(esmerilados interiormente)

son sencillamente inigualables. Manufacturados por la más importante fábrica de la industria eléctrica en todo el mundo, y ostentando orgullosos el prestigio de su nombre: "Edison", representan lo más perfeccionado de su línea que se ofrece en el mercado.

Su material y mano de obra, resistencia de voltaje máximo y mínimo, verdadera capacidad en watts, intensidad lumínica por corriente consumida, vida del bombillo y calidad de iluminación, son factores que se toman siempre en cuenta para su fabricación.

Aproveche la oportunidad de
COMPRARLOS AHORA POR CAJAS
y beneficiese así con los precios especiales, sólo en vigor durante esta corta campaña.

Cía. Cubana de Electricidad
A las Ordenes del Público

BOMBILLOS EDISON MAZDA
·esmerilados interiormente·
¡cómprelos por cajas!

DE AJEDREZ

(Por EVELIO BERMUDEZ)

Después de un bien ganado descanso, todo parece indicar que nuestro José Raúl Capablanca, insigne cubano que más pertenece al mundo que a nosotros, se prepara para futuras actividades.

A raíz de su gloriosa demostración en el Hotel Nacional varias fueron las proposiciones que recibió Capablanca, figurando en primera línea el Torneo de California después de una gran exhibición en Panamá. Las inciviles exigencias del doctor Alekine impidieron que el cubano demostrara en California las causas del «falso juego» que se trae el ruso y, cuestiones políticas su viaje a Panamá. Mas, terminadas las elecciones en la vecina república del Canal, se reanudaron las negociaciones para celebrar en Colón una o varias de sus famosas exhibiciones.

Mientras tanto, el ilustre ajedrecista se prepara, siendo muy probable que antes de marcharse le veamos en acción, y, muy probable, en el teatro de su gran victoria mundial.

No obstante las grandes actividades que se observan en los centros ejedrecísticos cubanos, limitaremos la información a lo arriba expuesto, ya que a partir del viernes próximo nos ocuparemos durante unas semanas del gran Memorial Tournament que se va a celebrar en el Club de Ajedrez de la Habana.

En cambio ofrecemos a nuestros lectores una serie de curiosidades que desde hace tiempo veníamos recopilando y cuya paternidad se debe a una revista extranjera.

En 1851 era campeón mundial de ajedrez A. Anderssen y A. Anderson campeón mundial de Damas.

En 1894 William Steintz perdió el campeonato mundial de ajedrez después de un reinado de 28 años. En el mismo año James Wyllie perdió el campeonato mundial de Damas después de un reinado de 40 años.

No obstante haber perdido Emmanuel Lasker el campeonato mundial de ajedrez a manos de Capablanca siempre le ganó los torneos en que ambos se encontraron. Incidentalmente Alekhine derrotó a Capablanca en Buenos Aires pero nunca ha logrado ganar un torneo en el que participara Capablanca.

Carl Schlechter jugó nueve matches de los cuales siete fueron tablas. El record mundial de partidas simultáneas a la ciega (blindfold) es de treinta juegos y está en poder de G. Koltanowski de Bélgica. El mismo record, pero en Damas, es de 25 partidas en poder del actual campeón mundial Robert Stewart.

William Steinitz no perdió un solo match de ajedrez durante 28 años, lo mismo que el doctor Lasker durante 27 años.

Ni el doctor Lasker ni Capablanca han terminado nunca un torneo por debajo del tercer lugar y eso solamente una vez cada uno.

En 1909 Capablanca efectuó una tournée jugando 720 partidas simultáneas con el sorprendente resultado de 686 juegos ganados, 14 perdidos y 20 tablas, cuando todavía no estaba reconocido como maestro de ajedrez.

En Alemania existe un pueblo llamado Strobeck en donde todos sus habitantes, hombres, mujeres y niños, juegan ajedrez.

Lasker y Taubeanhaus en consulta perdieron una partida de ajedrez contra Janowski y Soldatenkoff en París en 1909, cuya partida fue publicada jugada por jugada en el British Chess Magazine de diciembre de 1900.

En Noviembre de 1870 empezó una partida de Damas por correspondencia entre Thomas Lea de Sydney, New South Wales y William Lea, de Bristol, Inglaterra, que terminó en febrero de 1886.

En 1866 William Steinitz celebró un match por el campeonato mundial de ajedrez con A. Anderssen con el resultado de 8 ganados y 6 perdidos SIN NINGUNA TABLAS.

Todo lo contrario ocurrió en un match de Damas entre Michel Lieber y Samuel Gonotsky en 1928, quienes hicieron tablas las cuarenta partidas que celebraron.

James Wyllie en un viaje que efectuó por Nueva Zelandia, jugó unos doce mil juegos, perdiendo solamente siete.

Lowenthal en un match contra Harrwitz obtuvo una ventaja de nueve a diez y sin embargo perdió el match con score de once por diez.

Blackburne, el gran maestro británico, jugando a la ciega, anunció un mate en 16 jugadas y ganó exactamente en ese número de jugadas. Chajes y Gruenfeld celebraron una partdia en el torneo de Calsbad de 1923 en la cual, después de 67 jugadas, solamente un peón faltaba del tablero.

Carl Schlechter en el torneo de Postyen de 1912 a pesar de no perder un solo juego terminó empatado con otros maestros por el cuarto, quinto y sexto lugar. El mismo año en Breslau tampoco perdió una sola partida y sin embargo quedó empatado compartiendo el cuarto y quinto lugar.

Paul Morphy nunca empezó una partida con P 4 D no obstante considerar la mayoría de los maestros que dicha apertura es la más fuerte de todas las que existen en ajedrez.

El doctor Lasker le ganó a Maroczy un juego en el torneo de New York de 1924 en 30 jugadas sin mover una sola vez su dama.

Pillsbury, durante el torneo de Hannover de 1902, empleó su día de descanso jugando contra los 21 mejores jugadores de Alemania en una exhibición a la ciega.

Dr. Alekhine empleó uno de los descansos en el torneo de Carlsbad de 1923, jugando rapid transit durante doce horas contra el doctor Lasker.

En un juego celebrado entre Bogoljubow y Alekhine en Hasting en 1922, Alekhine sacrificó su dama, coronó un peón, sacrificó su nueva dama, coronó otro peón(sacrificó su tercera dama y se preparaba a coronar un cuarto peón cuando Bogoljubow se rindió. Aseguran algunos críticos que esta es una de las mejores partidas que se han celebrado.

En un juego de torneo entre English y Marco celebrado en Berlín en 1897 convinieron las tablas a los once movimientos sin faltar una sola pieza ni un solo peón del tablero.

A los diez años de edad Samuel Rzechewski jugó en un torneo de maestros.

Capablanca jamás ha perdido más de dos juegos en un torneo.

El organista Walter Parratt podía interpretar una sonata de Beethoven mientras jugaba a la ciega contra dos amigos.

Siendo campeón de damas Richard Jordan celebró en Australia en 1899 una de las exhibiciones de simultáneas más extravagante que recuerda la historia de ese juego: jugó contra 31 locos de un Manicomio con el resultado de 30 ganados y 1 tablas.

Partida celebrada en el Torneo por el Campeonato de Suiza en abril de 1928:

PEON DAMA

Dr. M. Henneberger. Blancas	P. Jolmer. Negras
1.—P 4 D	C R 3 A
2.—P 4 A D	P 3 R
3.—C D 3 A	A 5 C
4—D 2 A	P 4 A
5—P x P	C 3 T
6—P 4 R	A x C ch
7.—P x A	D 2 A
8—A 3 D	CD x P
9.—C 2 R	D 3 D?
10.—C 4 D	C x A. ch.
11.—D x C	00
12.—A 5 C!	P 3 C D
13.—T 1 D	A 3 T
14.—A x C	P x A
15.—00	T D 1 A? (Rit)
16.—D 3 T	D 4 R
17.—P 4 A	D 4 A D
18.—D 6 T	A 2 C
19.—T D 1 R	Resigna.

Frente al Parque del Maine

Hotel Nacional de Cuba

Nade en la piscina de agua salada al aire libre

Coma en la fresca terraza frente al mar

Salón de Belleza
Barbería
Vinos - Objetos para regalos
Tabacos - Oficina Bursátil

Abierto todo el año

Hotel Nacional de Cuba

Bajo la dirección de Fred Sterry, Presidente. The Plaza, New York
Will P. Taylor, Administrador

M.E.C.D. 2016

SIGUE LA
FERIA INTERNACIONAL
El Exito Comercial del Año

Con un nuevo imán que atraerá el público a millares

CAMBIAMOS
NUEVO por VIEJO

***le pagamos* 50 cts.** **si Ud. nos compra uno nuevo en $1.74**

por su VESTIDO viejo, sea como sea y esté como esté

su vestido viejo vale 50 cts. si usted nos compra otro nuevo se lo tomamos esté como esté

DE SEDA AL 1.74

su vestido viejo vale 50 cts. si usted nos compra otro nuevo se lo tomamos sea como sea

Elegantísimos modelos de Invierno en todos los tonos de moda y con todos los detalles que impone París para la estación. ***No encontrará Ud. nada igual*** **por $1.74**

CONTINUA la VENTA DE SOMBREROS EN LA FORMA ANUNCIADA - TRAIGANOS SU SOMBERO VIEJO Y LE PAGAREMOS POR EL 30 CENTAVOS, SI NOS COMPRA OTRO NUEVO.

NO SERVIMOS PEDIDOS DEL INTERIOR. NO SERVIMOS PEDIDOS DEL INTERIOR

MUSICA Y ALEGRIA TODOS LOS DIAS CON LAS ORQUESTAS RED DEVILS Y DAIQUIRI

"LOS PRECIOS FIJOS"

REINA, AGUILA Y ESTRELLA

M.E.C.D. 2016

Reina todavía bastante incertidumbre y mucha vacilación en el mercado de valores de Nueva York

EL MERCADO DE CRUDOS DE NEW YORK ESTUVO QUIETO, CON MODERADAS OFERTAS A 3.20

No se efectuaron ventas. Los tenedores ofrecían el precio de 3.20. Los refinadores retraídos. Débil el mercado de futuros con escaso volumen. Estuvo quieto el mercado de Londres.

El mercado de azúcares crudos en Nueva York abrió ayer con un tono quieto, con moderadas ofertas a la base de 3.20. Al mediodía se reportaba haber quien vendería con oferta de compra en firme, azúcares de Cuba, ex almacén New York, a la base de 3.17. Los compradores retraídos.

Hasta el cierre de la Bolsa de futuros, no se habían anunciado ventas.

IMPRESIONES SOBRE EL MERCADO DE COSTO Y FLETE

Los tenedores siguen manteniéndose firmes, pero los refinadores, en espera de que se extienda la incertidumbre reinante, provocada por los rumores procedentes de Cuba acerca de la firma del decreto de restricción cubana, se mantienen retraídos. De prolongarse esta situación es lógico suponer que los tenedores, sometidos a tantas pruebas, cedan primero, con la consiguiente depresión del precio del crudo.

MERCADO DE FUTUROS

Los futuros abrieron ayer con un tono ligeramente más débil y con escaso volumen. De especial mención fueron las compras efectuadas en la posición de diciembre por cuenta de una importante firma operadora de Nueva York, probablemente cubriendo ventas «cortas» en sentido protectivo, contra ventas de crudos ex almacén, a un refinador. Todas las posiciones, menos septiembre, experimentaron baja de un punto. Las cotizaciones fueron las siguientes:

Cierre anterior: diciembre 1.10; enero 1.06-04; marzo 1.03-04; mayo 1.07-08; julio 1.10-12; septiembre 1.14-15.

Cierre de ayer: diciembre 1.09; enero 1.06; marzo 1.03-04; mayo 1.06-07; julio 1.10-12; septiembre 1.14-15.

MERCADO DE REFINOS

Este mercado estuvo sostenido, todos los refinadores cotizando en firme a la base de 4.25.

MERCADO DE LONDRES

Según cables recibidos por Lamborn y Cía, estuvo quieto ayer el mercado de azúcares de la Terminal. Se reportó habrse efectuado el sábado una venta de 5,000 toneladas de azúcares de Natal, a la paridad de 0.81½ libre a bordo. Ayer había un lote de crudos obtenibles a la base de 0.80½ libre a bordo. El refinado ha sido rebajado tres peniques. Las cotizaciones de futuros fueron las siguientes:

Octubre: cierre anterior 5-9; cierre de hoy 5-8¼.

Diciembre: cierre anterior 6; cierre de ayer 5-11¼.

Enero: cierre anterior 6¼; cierre de ayer 5-11½.

Marzo: cierre anterior 6-2¾; cierre de ayer 6-2¼.

Mayo: cierre anterior 6-4½; cierre de ayer 6-4.

Agosto: cierre anterior 6-7½; cierre de ayer 6-7.

DERRETIDOS Y ENTREGAS

Los derretidos y entregas por 14 refinadores de los Estados Unidos, según el Instituto Azucarero, hasta el 8 de octubre, fueron los siguientes (en toneladas largas valor crudos):

DERRETIDOS	
Enero 1 a octubre 8, 1932	3.080.000
Igual período año pasado.	3.445,000
Semana terminó octubre 8 1932	75,000
Igual semana año pasado.	70,000
ENTREGAS	
Enero 1 a octubre 8, 1932	3.177,512
Igual período año pasado.	3.478,596
Semana terminó octubre 8, 1932	80,648
Igual semana año pasado.	91,401

MOVIMIENTO EN PUERTOS DE CUBA

Según datos compilados por el Departamento de Estadística de Lamborn y Cía., el movimiento de azúcares en los puertos de Cuba en la semana terminada el 15 de octubre, fueron las que expresa el siguiente estado:

Arribos: 1,776 toneladas. Exportación: 25,945. Existencias: 743,806.

LOS DETALLISTAS DE TABACO, TRATAN DEL IMPUESTO UNICO

En la tarde de ayer se entrevistó con el señor Antonio Antón, Presidente de la Asociación de Comerciantes y autor del proyecto presentado a la Comisión Económica, sobre supresión de impuestos de consumo y elevación del impuesto sobre la venta bruta, el señor Pardo, de la Asociación de Detallistas de Tabacos y Cigarros. Se cambiaron impresiones sobre el referido proyecto, obteniendo el señor Pardo algunas aclaraciones sobre la aplicación del impuesto único al giro que representa y a otros similares, sugiriendo, a la vez, algunas modificaciones para hacer menos gravoso y más aceptable el impuesto único. El señor Antón prometió tener en cuenta las sugestiones ofrecidas por el señor Pardo en la redacción definitiva del proyecto y en las demás gestiones preliminares.

VENDRA UNA EXPOSICION EN UN BUQUE

Traerá productos de Washington, Oregón y Colorado, que pueden tener aceptación en La Habana

En la Cámara de Comercio Cubana se nos informó ayer que el próximo día 22 del actual saldrá del puerto americano de Seattle con rumbo a la Habana el buque «Point Ancha», que llevará una exposición flotante de numerosos productos de los Estados de Oregon, Washington y Colorado. Los principales de dichos productos son: géneros alimenticios, productos químicos, maderas, papel y otros.

Existe gran interés por la llegada de este buque, que se propone hacer conocer varios de sus productos que más pueden encontrar aceptación en Cuba por su calidad y su precio. Informaremos oportunamente sobre la fecha de llegada de dicho buque-exposición.

BOLSA DE NEW YORK

COTIZACIONES DEL CIERRE DEL DIA 17 DE OCTUBRE (RECIBIDAS POR EL HILO DIRECTO DE MENDOZA Y Ca.)

ACTIVOS		**AGRICULTURA**		**TABACOS**	
Atchison	40¾	Case T. Mach.	92	Tobacco A	69
Auburn Auto	41	Harvester	21½	Tobacco B	70⅝
Amer. Can	49⅝	**EQUIPOS OFICINA**		Ligg. Myers	62¼
N. Y. Central	21¾	I. B. Mahine	92	Lorillard	13⅛
Gen. Elec	16	Nat. Cash	—	Reynolds	30⅞
Gen. Motors	13½	Gen. Sig. Ry	—	Cons. Cigar	—
U. S. Steel	36⅛	**UTILITIES**		**ALMACENES**	
Dupont	35⅝	Am. F. Pow	7½	Best and Co.	—
E. Kodak	52⅛	Comm. South	3	May Dept	44
Am. Tel and Tel	105	Cons. Gas	54⅞	Macy (H. R.)	41¾
New Jersey	29¾	N. American	28	Gimbel Bros.	—
Inter. Tel	9¼	West Union	28¼	A. D. Goods	6¼
FERROCARRILES		Pub. Serv	46⅝	**ALIMENTOS**	
At. Coast	21¼	Nat. P. Light	14¼	Coca Cola	—
Balt. Ohio	12	Elec. P. Lig	8¼	Borden Co	27⅞
Con. Cuba prefs	—	United Corp.	8⅝	Nat. Biscuit	38⅝
Ches. Ohio	21⅛	U. Corp prefs	—	Corn. Prod	50¼
Can. Pacific	13⅞	A. Water Works	23	Hershey com.	56⅝
Cuba Co.	1½	Standard Gas	13⅛	Gen. Foods	29¾
Del. Hudson	63	Am. P. Light	9¾	L. Wiles	26⅝
Del. Lack	27¼	Elec. Bond	23¾	S. Brands	14⅞
Erie	6¾	**QUIMICOS**		Nat. D. Prod	17¾
St L. S. Fco	2⅛	Allied Chem	71⅜	U. Fruit	19
Great North.	12	Air Red	55¾	Purity Bak	—
Ill. Central	14⅛	Col. Carbon	27½	Wrigley	—
Louisv. Nash	20¼	Lambert	34¼	**VENTAS CORREO**	
Miss Pacific	6	Texas Gulf	20¾	Montgomery	12
Norfolk	—	F. Texas	20¾	Sears Roeb	19
N. Pacific	18	Drug Inc.	22½	**T. CADENAS**	
Pennsylvania	14½	Comm. Solv	9¼	Kresge S. S.	19¾
C. R. Island	6¾	Union Carb	25	Kroger Groc	15
St L. South	—	**ACCESORIOS**		J. C. Penney	22¼
St Paul prefs	2½	Briggs	5⅞	Schulte	—
S. Pacific	19¼	Timken Roll	14½	Safeway Stores	50
South Ry.	9	El Auto Lit.	16½	Woolworth	36⅞
U. Pacific	63	Goodyear	15	**MISCELANEA**	
Maryland	6½	U S. Rubber	5¾	Cannon Mills	—
PETROLEOS		Murray Corp	3⅞	Congoleum	9
At. Ref	16⅜	S Warner	4⅛	Gold Dust	—
Cont. Oil	6	Goodrich	6	Int. Shoe	—
Cons. Oil	6⅝	**EQUIPOS**		Kelvinator	4⅜
Houston Oil	14¼	Pullman Co	21	P. Gamble	30⅝
Ohio Oil	8⅝	Baldwin	6¾	Simmons Co	8½
Pure Oil	—	Am. Car. Fou	8½	Radio Corp	7
Royal Dutch	19¼	Am. Locomotive.	8	Nat. Surety	—
S. Oil Calif	25¼	Gen A. Tank	16	Amer. Ice	—
S. Vacuun	9⅜	**TRACCION**		Am. Woolen	—
Sun Oil	—	Brook. Man.	21⅝	Coty Inc	3¾
Shell Union	6	Inter. R. T.	4½	Gillete	16⅛
Texas Co	13	**INDUSTRIALES**		**PELICULAS**	
Union Oil	11⅜	Allis Chal	8½	Fox Film	2⅛
ACEROS		Cont Can	20½	Warner Bros	2⅝
Byers A. M.	14½	West Elec	27½	Paramount	3⅞
Beth. Steel	17	Mc Keesport	43⅝	Loews Inc	26¼
Col. Fuel	7½	Int. Comb	—	**AZUCARES**	
Gulf Steel	13	W. Pump	14¼	Am. Sugar	22½
L. Steel	7½	**FABRICACION**		Am. Sugar pref.	78¾
Trans Will	—	Gen. Asphalt	7½	Puerto Rico	15½
Vanadium	12⅞	Int. Cement	8	C. Am. Sugar	—
Cruc. Steel	12½	J. Mansville.	21⅛	C. A. Sugar pref	—
MOTORES		Otis Elv	12¼	**AEROPLANOS**	
G. Paige	2⅛	**METALES**		Bendix Avi	10⅝
Hudson	5½	Amer. Smel.	14	Curtiss	2⅛
Chrysler	13⅞	Anaconda	9⅞	U. Aircraft	23½
Nash	14	Kennecot	10⅝	Aviat Corp	6⅝
Packard	3	Int. Nickel	8	**TRUST**	
Studebaker	6	C de Pasco	8	Adams Express	5¾
White	22⅛	Nevada	—	Amer. Int	7½
		Homestake	—	Chesapeake	13
		Alaska Jun	11⅜	Texas Pac.	4⅝
		Patino Min	5¾	Alleghany	1⅝

COTIZACIONES

BOLSA DE NEW YORK
(De nuestra Redacción en N. Y.)

Cotizaciones de la edición de media noche del Times:

ACCIONES

770,210

BONOS

$7.387,000

HABANA CLEARING HOUSE

Las compensaciones de cheks entre los bancos asociados al Habana Clearing House ascendieron en la liquidación de ayer a la suma total de:

$396,158.70

COTIZACION DE LA PESETA

La peseta española se cotizó ayer al cierre del mercado a razón de:

12.21.00

por dólar.

COTIZACION DE LOS FRANCOS

El Franco francés se cotizó ayer al cierre del mercado, a razón de:

25.51

por dólar.

COTIZACION DE LA LIBRA ESTERLINA

La Libra Esterlina se cotizó ayer en el mercado local, a:

$3.44½

LA GRAN BAJA DEL TRIGO Y DEL ALGODON PRODUJO NUMEROSAS LIQUIDACIONES DE UTILIDADES

El mercado está pendiente de las discusiones de los asuntos económicos en el campo de la política, especialmente de las declaraciones de Roosevelt, sobre el pago a los veteranos

NEW YORK, octubre 17.—Luis Mendoza y Compañía. Habana.—El movimiento en el mercado de valores ha coincidido bastante con el de comestibles. La flojedad que se notó en el trigo al finalizar la sesión del sábado y la baja que al abrir el mercado de algodón hubo de notarse, parece que influyeron para que se iniciase liquidación de utilidades en el mercado de valores desde un principio. La presión, no obstante, disminuyó muy pronto, y de ahí en adelante los precios fluctuaron perezosamente con cierta inclinación a afirmarse cada vez que el trigo y el algodón daban señales de iniciar el alza. Las noticias en general han sido pocas. El interés sigue pendiente de las discusiones de las cuestiones económicas en el campo de la política. Como sucede siempre, el mercado se preocupa más que nada de la política que se adopte por lo que ella pueda afectar el curso de los negocios, y esto se evidencia más que nunca en cuanto a las próximas elecciones. Por consiguiente, uno de los factores vitales es que el ex gobernador Roosevel se defina sobre la cuestión de la bonificación a los veteranos. Cualquiera que sean los méritos de este asunto, la situación, tal como está planteada, constituye un factor de incertidumbre y vacilación. En tanto, la actividad de los profesionales contribuye mucho a las fluctuaciones de precios, a pesar de que éstas nada significan para determinar la probable tendencia del mercado en lo futuro.

Thomson and McKinnon.

LA SECRETARIA DE ESTADO ENVIA UNA CIRCULAR A LAS CONSULADOS DE LA REPUBLICA

Se especifica que las horas de oficina serán de 9 a. m. a 4 p. m., los días laborables, y los sábados, de 9 a. m. a 12 m. Deberá establecerse un turno sencillo durante las horas de almuerzo

Nos informa la Cámara de Comercio Cubana que el Subsecretario de Estado ha enviado a todos los funcionarios diplomáticos y consulares de la República una circular en relación con las horas de oficinas de los Consulados y Agencias Consulares de la República. Se fija en dicha circular, a fin de que cesen las quejas por el cobro injustificado y abusivo de derechos extraordinarios o dobles, que las horas de oficina en dichas dependencias serán las de 9 a. m. a 4 p. m. de los días laborables en la localidad, y los sábados de 9 a. m. a 12 m. Deberán establecerse un turno de personal para que alguien atienda al servicio durante las horas de almuerzo. En dichas horas se cobrarán solo derechos sencillos para los servicios que se presten.

Los Consulados Generales de New York, Hamburgo, París, Barcelona y Liverpool, y los Consulados de New Orleans y Chicago, están autorizados para que en los casos de imprescindible necesidad, cuando el trabajo del día sea grande, demorar la certificación de las facturas hasta el día laborable que siga al de la presentación y aceptación de las mismas.

Los despachos de buques y los servicios relativos a los despachos darán derecho al cobro de derechos extraordinarios o dobles únicamente cuando se efectúen fuera de las horas indicadas arriba.

MERCADO DE TABACO

Hay el temor de que se pierdan los semilleros tempranos en las zonas tabacaleras. Muchas tierras tendrán que prepararse de nuevo. Las primeras siembras no se harán hasta noviembre

Ciento cinco tercios de tripas limpias, de la cosecha del año pasado de Vuelta Abajo, vendieron y entregaron ayer González y Vázquez, a Argueira, Pérez y Co.

Domingo Méndez y Co. estuvieron en los almacenes de Manuel de Suárez y Co., para comprar y registrar setenta y nueve tercios de tripas pesadas, de la misma procedencia e igual tiempo.

Otros menores lotes de distintas clases, pasaron también de manos durante el día. Pero el total de cada uno, por lo pequeño, no merece apuntarse.

LA RAMA QUE ENTRO

Hasta las cinco y media de la tarde habían llegado a los patios de los ferrocarriles, las partidas de tercios y pacas siguientes:

De Vega de Palmas: para H. H. Duys y Co., 100.

De Camajuaní, para Puente y Compañía, 54.

De Guane, para Domingo Méndez y Compañía, 60.

De Mataguá, para Tomás Benítez León, 105.

De Cumanayagua, para Antonio Fernández, 17.

De Encrucijada, para Domingo Méndez y Co., 70.

De Guane, para González y Vázquez 7.

De Mataguá, para Constantino González y Co., 100.

De Placetas, para los siguientes señores:

José C. Puente y Co., 85.
Iglesias, García y Co., 305.
Sindicato Tabacalero de Cabaiguán, 149.
Sindicato Tabacalero de Zaza del Medio, 314.

COMPRAS EN LOS CAMPOS

La escogida de Juan Otero, de Mantua, ha sido comprada por Domingo Méndez y Co. Son ciento y pico de tercios de todas las clases.

Los mencionados fabricantes recibieron ayer, en camiones, la última partida de la escogida que compraron a Abraham Pérez. Esta última partida era de ochenta y tres tercios.

Otras cantidades han de pasar a segundas manos estos mismos días en la propia Vuelta Abajo. Son fabricantes locales y exportadores los que han de comprar esas cantidades.

En las zonas villareñas, donde todavía quedan matules en primeras manos, están acabando de levantar las vegas varios mercaderes y comerciantes refaccionistas de Mataguá, Manicaragua, Cumanayagua, etc. De un día a otro quedará todo el tabaco levantado del campo. Y a los mismos precios que dimos la semana pasada.

Muchos tercios de los vegueros de Taguasco, Zaza del Medio y Cabaiguán, los están mandando a sus almacenes de esta capital los Sindicatos Tabacaleros de las tres mencionadas localidades. Claro que no vienen comprados por dichos organismos, sino para ponerlos a la venta en esta plaza.

PERDIDA DE SEMILLEROS

Las noticias recibidas ayer, confirman los pronósticos que habían hecho las personas que nos escribieron la semana pasada acerca de los efectos de las lluvias, en el caso de que persistieran. Como han persistido, y en algunos puntos han sido temporales, inundándose fincas enteras de tabaco, lógico es pensar que los semilleros regados se han perdido; si no todos, la mayoría, y la totalidad donde las inundaciones ocurrieron.

Las condiciones del tiempo siguen iguales a la hora en que escribimos, y es presumible que las lluvias continúen. Si el tiempo Sur persiste, nada favorable sería aunque las aguas no volvieran a producirse. Y si cesan las lluvias y queda un sol fuerte, los semilleros que pudieron salvarse, se perderían irremisiblemente.

Daños grandes ocasionan también en las tierras preparadas estas lluvias. Un tiempo fresco, o brisa que orease las tierras, sería remedio que atenuaría el daño en algunas fincas. En otras ni eso: habría que arar de nuevo.

Queda, pues, la esperanza de que se salven algunos semilleros, de los que estarían a punto de siembra, o trasplante, a fines del presente mes. Y queda también la esperanza de que no todas las tierras necesiten prepararse de nuevo.

AUMENTO LA PRODUCCION PETROLERA EN CALIFORNIA

NEW YORK, octubre 17.

La producción de petróleo crudo en California durante la semana que finalizó el 15 de octubre, acusa un promedio de 472.000 barriles diarios, lo que da un aumento de 7.000 sobre la semana anterior.

LA HAVANA ELECTRIC HA DECLARADO DIVIDENDO DE 75 CTS. SOBRE PREFERIDAS

NEW YORK, octubre 17.—LUIS MENDOZA Y CIA.

La Havana Electric and Utilities ha declarado dividendo de 75 centavos sobre las preferidas del 6 por ciento correspondiente al trimestre que finalizó el 15 de agosto. Dicho dividendo será pagadero el 15 de noviembre sobre las acciones registradas el 22 de octubre. En junio 11 de 1932, se omitió el dividendo, en cuya fecha era a base de $5.

Al tipo a que hoy está dicho papel, resulta una inversión del 19 por ciento aproximadamente, y como se trata de una compañía de muchos recursos, no hay duda de que, a medida que vaya cobrando los ocho millones de pesos que el gobierno y los municipios le adeudan, irán mejorando notablemente los precios.

LA PRODUCCION DE ACERO AUMENTO EN UN ½%

NEW YORK, octubre 17.

La Revista «Steel» dice que la producción de acero ha aumentado en medio por ciento, alcanzando un 19 y medio por ciento en la semana que finalizó el 15 de octubre, pero la curva del gráfico que hizo subir la producción seis puntos en seis semanas, parece que se está debilitando.

EL MERCADO DE LA PLATA SE MANTUVO, AYER, FIRME

El mercado de la plata estuvo ayer firme. Cerró a los tipos de 2 5-16 y 2 1-8 por ciento de descuento, compradores y vendedores, respectivamente.

NUMERO DE FURGONES DE CARGA EN EL CANADA

NEW YORK, octubre 17.—LUIS MENDOZA Y CIA.—El número de furgones de carga en el Canadá para la semana que finalizó el 8 de octubre fue de 51.000, o sea un aumento de 146 sobre la semana anterior.

CIERRE DE BANCOS

	Octubre	17.
Nat. City Bank	44	46¾
Chase Nat. Bank	35½	36½
Guaranty Trust Co.	309	313
Bankers Trust Co.	64½	66
Irving Trust Co	23½	24
First Nat. Bank	1530	1550

MERCADO DE ALGODON

	Octubre 17.
Enero	6.31
Marzo	6.40
Mayo	6.48
Julio	6.56
Octubre	6.18
Diciembre	6.25

MERCADO DE GRANOS

	Octubre 17.
TRIGO	
Mayo	53¾
Julio	55
Diciembre	48¼
MAIZ	
Mayo	30¾
Julio	32¼
Diciembre	26
AVENA	
Mayo	18¼
Diciembre	15⅝
CENTENO	
Mayo	35¾

DEMOSTRARON FIRMEZA LAS EMISIONES DE LA REPUBLICA QUE SE COTIZARON CON ALZA

Las acciones preferidas del 6 por ciento de la Havana Electric Utilities, cerraron con un alza de cinco puntos, con relación al sábado, bajo la influencia del pago del dividendo de $0.75

Poco activo estuvo ayer el mercado local de valores. Demostraron firmeza las emisiones de la República, que se cotizaron con alza casi todas, especialmente los bonos de la República de Morgan 1914, los de Speyer 1904, los de Morgan 1923 del 5 y medio por ciento y los certificados seriados de O. Públicas 5 y medio por ciento.

El mercado de acciones sin cambio, en general. Las acciones preferidas del 6 por ciento de la Havana Electric Utilities cerró con un alza de 5 puntos, con relación al sábado, bajo la influencia de la notificación de que dicha compañía pagará el 15 de noviembre el dividendo de 75 centavos, correspondiente al trimestre que finalizó el 15 de agosto. Se cotizaron dichas acciones ex dividendo, de 18 y medio a 25.

Se vendieron en la cotización del Bolsín de la mañana $5.000 de «Debentures» de la Habana Electric Railway, al 5 por ciento.

Cerró quieto el mercado.

DEBE REGULARSE LA MANERA DE HACER CONSTAR CREDITOS PREFERENTES DE COMERCIANTES

Según el Secretario de la Lonja del Comercio deberían constar inscriptos en el Registro Mercantil esos créditos, para que pudieran servir de norma a los comerciantes antes de actuar

Recientemente se publicó una sentencia de la Audiencia de la Habana, que conoció de la confabulación habida entre un comerciante y su dependiente, quienes otorgaron un documento por el cual aquél reconocía deber a éste una importante suma por concepto de sueldos, consiguiendo el dependiente adjudicarse en remate, en base a dicho documento, el establecimiento, comprobándose por la Audiencia que la referida deuda era falsa.

Los casos como el citado han sido muchos. Los comerciantes, al tratar de cobrar un crédito, a pesar de obtener una sentencia favorable y tener embargado un establecimiento mercantil, a la hora de hacer efectiva esa sentencia, han tropezado a menudo con que se lo impedía otro juicio, basado en una deuda falsa como la citada.

Hemos cambiado impresiones sobre estos asuntos. El doctor Ayala nos expresó que, a su juicio, se podrían evitar esas sorpresas y sus consiguientes perjuicios para los comerciantes acreedores, regulando la manera de hacer constar esos créditos preferentes para que pudieran conocer su existencia quienes hayan de conceder créditos. Para conceder la preferencia a tales créditos, debería ser requisito indispensable que los mismos constasen inscritos en el Registro Mercantil con anticipación y condiciones oportunas, pues resulta un contrasentido el que, no apareciendo gravamen alguno sobre un establecimiento, luego haya que respetar un gravamen que, no solamente venga a luchar frente a un crédito que se concede en la seguridad de que el negocio está libre de deudas.

CIGARROS
GENER
GRAND — LUXE

BONOS DE CUBA

Octubre 17.

En la Bolsa de Valores de Nueva York cerraron hoy los bonos de Cuba a los tipos que se consignan a continuación; cuyos precios se entienden más los intereses devengados hasta la fecha.

	Comp.	Vend.
REPUBLICA DE CUBA		
R. de Cuba, Speyer, 5 por 100 1904	89	—
R. de Cuba, Morgan, 5 por 100, 1914	89	—
R. de Cuba Speyer 4½ por 100, 1925	79	80½
R. de Cuba 5½ O. P. 1925	41⅝	42
R. de Cuba 5½ Morgan	—	78½
BONOS AZUCAREROS	Comp.	Vend.
Cuban A. Sugar	52	—
Eastern A. Sugar	7	7⅞
Manati Sugar	5	8
BONOS FERROCARRILEROS	Comp.	Vend.
Cuban Ry 5 por 100	35	35½
Cuban Ry 7½ por 100	31¼	35
INTER. TELPH.—H. E. RAILWAY	Comp.	Vend.
Inter. Telph 4½	40	42
H. E. Ry 5 por 100	19¼	20
H. E. Ry 5½ por 100	3¾	11½

MERCADO GANADERO

LOS PRECIOS EN PIE

Precios pagados por compradores en los mercados de origen:

El vacuno

En Oriente, de dos y medio a tres centavos con el cinco por ciento de descuento.

En Camagüey, de dos y medio a tres centavos con el cinco por ciento de descuento en la finca, y sin descuento en la ciudad.

En Las Villas, de dos y medio a tres centavos con el diez por ciento de descuento.

En Pinar del Río, de dos y medio a tres y medio centavos; pero pesado y entregado en los mataderos de esta capital.

El lanar

El lanar, de tres y medio a cinco centavos.

De cerda

Del país, de siete a siete y medio centavos.

MATADERO DE LUYANO

En el Matadero de Luyanó se sacrificaron las siguientes reses:

De vacuno	63
De cerda	33
De lanar	16

Los precios que rigieron en el Matadero de Luyanó fueron:

Vacuno: de 12 a 13 centavos kilo
Cerda: de 21 a 32 centavos kilo.
Lanar: de 20 a 30 centavos kilo.

MATADERO INDUSTRIAL

En el Matadero Industrial se sacrificaron las siguientes reses:

De vacuno	143
De cerda	84
De lanar	22

Rigieron los siguientes precios en el Matadero Industrial:

Lanar: de 20 a 30 centavos kilo.
Cerda: de 21 a 32 centavos kilo.
Vacuno: de 12 a 13 centavos kilo.

COTIZACIONES DE LOS PRINCIPALES METALES

NEW YORK, octubre 17.—LUIS MENDOZA Y CIA.

Las cotizaciones al cierre hoy de los principales metales fueron las siguientes:

Cobre 6¼.
Nikel 35.
Plata 27⅜.
Plomo 2.90.
Cinc 3.37.

SUSCRIBASE AL Diario de la Marina

BOLSA DE LA HABANA

Octubre 17 de 1932

BONOS Y OBLIGACIONES	Comp.	Vend.
Cuba 1904 Speyer	89	96
Cuba 1905 Deuda Int.	37	44
Cuba 1909 4½	79	82
Cuba 1914 Morgan	87	99
Cuba 1923 5½ Morgan	76	80
Cuba 1945 (5½) Obras Públicas	43½	45½
Cuba 5½ 1935 (Obligaciones oro)	30	34
Cuba (5½) 1940 Azúcar	77	84
Cuba, Morgan (Seriados) 5½ por 100 1927	81	94
F. Vence 1 julio 1933	—	—
G. Vence 1 julio 1934	—	—
H. Vence 1 julio 1935	—	—
I. Vence 1 julio 1936	—	—
J. Vence 1 julio 1937	—	—
Certificados serie 5½ % Obras Públicas:		
Vence diciembre 31 de 1932	86	94
Vence junio 30 de 1933	73	93
Ayuntamiento de la Habana 1a. hip.	94	104
Ayuntamiento de la Habana 2a.	94	104
Centro Asturiano	22	40
Agrícola Oriente Cubano	—	—
Banco Territorial (serie B)	—	—
Cervecera	27½	40
Cervecera (Obligaicones no hip.)	7	15
Ciego de Avila	—	—
Curtidora	—	—
Gas	86½	91½
H. Electric (Consolidados)	20	27
H. Electric (Obligaciones no hip.	4½	7
Iron Beer (Obligaciones no hip.)	—	—
Jarcia Matanzas	70	95
Edificio La Metropolitana S. A.	—	—
Ladrillos	—	—
Matadero	—	—
Nueva Fábrica de Hielo	70	—
Papelera serie A	80	—
Paplera serie B	—	—
Teléfono	56	72
Unidos	7	30
ACCIONES	Comp.	Vend
Agrícola Oriente Cubano (en circulación $6.000.000)	—	—
Banco Agrícola	—	—
Banco Territorial	28	—
Banco Territorial (beneficiarias)	—	—
Banco de Préstamos sobre Joyería	—	—
Cervecera	7	30
Ferrocarriles Consolidados de Cuba (preferidas)	2	—
Cuba Cane prefs	—	—
Cuba Cane com	—	—
Kokofat prefs	—	—
Kokofat com	—	—
Cuba R. R.	7	—
Curtidora	—	—
Fibras y Jarcia	—	—
H. Electric Utilities Co. prefs. 6 por 100 ex ex dividendo	18¼	25
H. Electric Utilities Co. prefs. 5 por 100	10	15
H. Electric Railway Co. preferidas	2	7
H. Electric Railway Co. comunes	¼	1
Jarcia Pref.	11	—
Jarcia prefs ex dividendo en acciones)	10	—
Jarica comunes	1½	—
Licorera de Cuba	4½	7¼
Lonja preferidas	—	—
Lonja comunes	—	—
Matadero	—	—
Seguros La Mercantil	—	—
Metropolitan Auto.	100	—
Naviera prefs	9¾	—
Naviera com	2	2½
Nueva Fábrica de Hielo	36	—
Nueva Fábrica de Hielo beneficiarias)	10	—
Perfumería prefs	3	—
Perfumería com.	¼	—
Pesca prefs	—	—
Pesca com	—	—
Teléfonos pref.	34	41⅞
Teléfonos com.	10	—
Unidos	2⅝	3
Union Oil	8¼	8⅞

MERCADO DE CAMBIOS

Firme el cambio sobre New York y la libra esterlina

El cambio sobre Canadá subió dos puntos.

No hubo operaciones.

COTIZACIONES

New York, cable	3.32 P.
New York, vista	5.64 P.
Londres, cable	3.45
Londres, vista	3.44 ½
España, vista	8.20
España, cable	8.19
París, cable	3.92
París, vista	3.92
Liras, cable	5.14
Liras, vista	5.13
Suiza, vista	19.34
Suiza, cable	19.33
Bélgica, cable	13.87
Bélgica vista	13.86
Alemania, cable	23.82
Alemania, vista	23.81
Hong Kong, cable	23.46
Hong Kong, vista	23.45
Amsterdam, cable	40.23
Amsterdam, vista	40.22
Canadá, cable	6 ¾ D.
Canadá, vista	7 D.

COMPAÑIA CUBANA DE ELECTRICIDAD

AVISO

La Junta Directiva de esta Compañía en sesión celebrada el día 14 de los corrientes, acordó repartir el dividendo trimestral regular de $1.50 por acción sobre las Acciones Preferidas Acumulativas de $6.00 anuales, por el trimestre que termina el día 31 de octubre de 1932.

Este dividendo se pagará el día 1o. de noviembre próximo, por medio de cheques que se enviarán al domicilio de los señores accionistas que aparezcan registrados en los libros de la Compañía al cierre de las operaciones del día 22 de octubre de 1932.

Los libros de traspaso de acciones permanecerán abiertos durante el período de tiempo comprendido entre las fechas indicadas.

Los cambios de domicilio deberán ser comunicados por escrito oportunamente al Departamento de Contabilidad de Acciones Preferidas de esta Compañía, en Máximo Gómez (antes Monte) No. 1, Habana.

Habana, 15 de octubre de 1932.

FRED E. KRIEGHOFF
Vice-Tesorero

HABANA ELECTRIC AND UTILITIES COMPANY

AVISO

La Junta Directiva de esta Compañía en sesión celebrada el día 14 de octubre de 1932, acordó repartir un dividendo de $0.75 por acción a cuenta del dividendo trimestral correspondiente al trimestre que terminó el día 15 de agosto del año en curso, sobre las Acciones Primeras Preferidas de 6 por 100 Acumulativo.

Este dividendo se pagará el día 15 de noviembre de 1932, por medio de cheques que se enviarán al domicilio de los señores accionistas que aparezcan registrados en los libros de la Compañía al cierre de las operaciones el día 22 de octubre de 1932.

Los libros de traspaso de acciones permanecerán abiertos durante el período de tiempo comprendido entre las fechas indicadas.

Los cambios de domicilio deberán ser comunicados oportunamente por escrito al Chase National Bank of New York, Aguiar No. 86, Habana.

Habana, 15 de octubre de 1932.

F. STEINHART
Presidente.

CASA DE CAMBIO
EL "GATO NEGRO"
CAMBIO de monedas extranjeras en todas cantidades: PESETAS, FRANCOS, LIBRAS, Pagamos los PREMIOS MAYORES el mismo día del sorteo.
Absoluta seriedad en todas nuestras operaciones
BILLETES en todas CANTIDADES
Hojas GEN: 30 Centavos paquete, KIRBY: 75 cts. paquete.
GILLETTE corriente 75 cts. paquete; GILLETTE azul $1.00 paquete
CACHEIRO Y HERMANO
EL "GATO NEGRO"
OBISPO 65. Telf. A-0000, A-7780.— OBISPO y Aguiar Telf. M-4017
GALIANO Y ZANJA, Teléfono A-9298

M.E.C.D. 2016

Prado arriba, Prado abajo.....

UN PARAGUAS Y UN HOMBRE

Los que leyeron con atención «Dos ranas y un hombre» que publiqué ayer, recordarán sin duda que habíamos dejado en un ómnibus, camino de la ciudad al hombre del paraguas: individuo alto y flaco que hallándose junto a la reja de un jardín había visto fenecer aplastada por las ruedas de una máquina de 60 caballos a cierto batracio vehemente y temerario que pretendió cruzar la calle.

Ya dije que la rana despanzurrada tenía demasiada confianza en sí misma; tanta: que hacía depender de la diligencia impetuosa, de la acometidad y del impulso, el éxito de todos los negocios y la meta de todos los empeños; la victoria y la palma. Su divisa era «Fe y adelante».

Y dije también que la muerte del batracio había sumido en profundas meditaciones filosóficas al individuo del paraguas.

Añadí que, ya instalado en el ómnibus, continuaba filosofando; y ahora agrego a la añadidura, que no dejó de filosofar un solo momento durante la travesía.

En confidencias con su paraguas sobre cuya empuñadura en arco apoyaba la barba fuerte y recién afeitada seguía pesando con espíritu sereno de pesador de caña el pro y el contra del fatalismo, de la armonía preestablecida, de las leyes cósmicas, de los destinos humanos y del libre albedrío.

Y proseguía tenazmente hundido en sus reflexiones metafísicas: solucionando lo insoluble, determinando lo indeterminado, precisando lo impreciso y descifrando lo indefinible a pesar de los saltos acrobáticos del ómnibus, de la animada conversación de los pasajeros, de los gritos estentóreos del conductor invitando a los peatones a romperse la crisma y a pesar de un pardo encogido y gordo que a su vera roncaba benditamente y de cuyas alpargatas humedecidas y mohosas subían olores de bayoneta calada.

Vino a sacarlo de su ensimismamiento el berrido cerril del conductor:

—¡Oye, viejo, despierta, que ya estamos en el paradero! ¡Aquí se acabó el niquel!

El hombre, retornando a la realidad, se bajó del vehículo vacío.

Sin abrir el paraguas—comenzaron a caer gotas de una lluvia menuda—el hombre ganó el soportal del café vecino para dar tiempo a que la lluvia recogiese sus gotas.

¡Loca esperanza!

La lluvia, desde que el hombre penetró en el soportal, descendía a torrentes.

¡Y él que necesitaba atravesar la calle, treparse en un tranvía, cumplir varios encargos y regresar pronto a la casa..!

Abrió el paraguas: su gran paraguas de flamante seda negra y se dispuso a cruzar la calle.

Pero entonces las dos ranas del jardín se ofrecieron a su imaginación claras, vivas y corpóreas. Vió a la más prudente quedarse en el contén y vió a la más osada brincar al camino donde un automóvil que corría desenfrenado, la hizo papillas...

El recuerdo de la rana aplastada sobre los adoquines de la carretera lo paró en seco. E indeciso, comenzó a dudar.

Detrás del hombre del jardín había otro hombre que no tenía paraguas y que era como la rana muerta: audaz, impulsiva y temeraria. Su divisa, como la del desventurado batracio era también «Fe y adelante»...

El hombre osado le arrebató el paraguas al hombre indeciso y pasó la calle bajo palio. Ganó la acera opuesta, miró al otro burlonamente y desapareció con el artefacto...

Cuando se le pasó el asombro el individuo del jardín llegó a la conclusión de que la prudencia y el arrojo son cualidades que deben habitar nuestro espíritu conjuntamente y aplicarlas cuando la oportunidad nos parezca propicia, atribuyendo el fracaso a que no supimos sacar a tiempo la más conveniente.

X. X.

Arrestado en Moscú el lider soviet Bukharin

El ex Secretario de la Tercera Internacional Comunista, será deportado como los otros rusos

MOSCU, octubre 17. (Especial del DIARIO DE LA MARINA). — La campaña del Soviet para destituir a los líderes que se oponen al régimen de Josef Stalin, culminó hoy en la detención de Nicolás Bukharin, ex secretario internacional comunista.

Se estima que la mejor suerte que Bukharin puede correr es la del destierro a una provincia lejana, y junto con los demás preeminentes líderes comunistas separados del partido la semana pasada.

La detención de Bukharin fué confirmada oficialmente, pero es indudable que se encuentra entre el grupo que ha logrado buscarse la antipatía de los elementos oficiales. Bukharin fué destituido del comité central en 1930, pero más tarde fué relecto al mismo puesto. Era el líder reconocido de los elementos oposicionistas de la derecha.

Se rumora que Bukharin estaba en contacto con los insurgentes, cuyo programa en muchos aspectos se asemeja a la oposición de la derecha de 1929.

DESPUES DE ARROLLARLO SE DIO A LA FUGA

En el segundo centro de socorro fué asistido de graves contusiones por el cuerpo Lorenzo Novela Castaño, de 52 años, vecino de Factoría 71, que le fueron causadas en la esquina de Virtudes y Galiano, al arrollarlo un automóvil, cuyo número se ignora, por haberse dado a la fuga el chauffeur.

Carlos Dávila llegó a N. York con su familia

El ex Presidente de Chile, dice que no hay qué temer por los capitales extranjeros en Chile

NUEVA YORK, octubre 17. (US). —No hay motivo para abrigar temores por la seguridad de las inversiones americanas en Chile, declaró el doctor Carlos Dávila, exembajador chileno en los Estados Unidos, que ha sido presidente provisional dos veces de aquella república, a su llegada a ésta en el vapor «Santa Barbara», de la Grace Line.

Acompañan a Dávila su esposa y dos hijos.

El doctor Dávila se negó a dar a conocer las razones por las cuales ha venido a este país, limitándose a decir que permanecerá aquí indefinidamente con sus amigos.

Cree el doctor Dávila que el ex presidente Alessandri ganará las próximas elecciones y dijo que se ha alejado de la política y que piensa volver al periodismo y a los libros.

ACUSA EL PADRE DE UN MENOR

Angel Hidalgo Alvarez, de Ferrer 18, participó al referido Sub-Inspector Caral que con motivo de un disgusto habido entre su menor hijo Angel y el de un vecino, residente en Ferrer 6, y al que sólo conoce por Felipe, fué su esposa a pedir explicaciones al padre de Felipe por haber éste golpeado a su hijo con un cable, contestándole el requerido que «para él también había de haber golpes»...

Lucha el Dr. José Antonio Mestre por el triunfo conservador de Marianao

INFORMACION POLITICA

Declaraciones del Coronel Carlos Machado en relación a la polí tica villareña.—El gobernador Progresista de Oriente.—No haber lugar a resolver la apelación de los Populares de Ar temisa.—Los miembros políticos Populares de Güines.—Declaraciones de Gustavo Parodi.—Numerosas y muy im portantes noticias sobre la política actual (

TRIBUNAL SUPERIOR ELECTORAL

Rechazada la postulación del Gobernador Progresista de Oriente

Vistas las apelaciones entabladas contra el acuerdo de la Junta Provincial de Oriente de 13 del actual, que rechazó el certificado suplementario de candidatura para el cargo de Gobernador del Partido Progresista en Oriente, dictó resolución el Tribunal declarando los recursos sin lugar, confirmando, por lo tanto lo hecho por la Provincial, sin imposición de costas.

Con lugar la reclamación liberal de R. Veloz

Declaró el Tribunal con lugar la reclamación del Dr. Emilio Núñez Portuondo, y nula la convocatoria de 13 de septiembre último librada por Antonio Estévez y Eduardo Rodríguez, citando a la asamblea municipal del Partido Liberal de Rancho Veloz para celebrar sesión el 16 del propio mes y nula toda dicha sesión, excepto en cuanto al acuerdo sobre designación de miembros políticos de las mesas electorales, respecto al cual no se hace pronunciamiento.

La candidatura Popular de Artemisa

Tuvo efecto ayer la vista de la apelación entablada por Eloy E. Cruz e Hipólito Reyes, contra el acuerdo de la Junta Provincial de Pinar del Río, que aprobó el certificado de candidatura municipal del Partido Popular Cubano en Artemisa.

Sostuvo la apelación el Dr. Jesús A. Portocarrero y la combatió el Dr. Carmelo Urquiaga, el que sostuvo, en conceptuosa tesis, que se confirmara lo resuelto por la provincial referida, por no haber motivos para que sea rechazada la postulación popular artemiseña de Alcalde, Concejales y miembros de la Junta de Educación.

Hoy dictará el Tribunal su fallo, que es esperado con ansiedad por los elementos populares de Artemisa que siguen la dirección del jefe provincial Dr. Ibrahim Urquiaga y de su candidato a Alcalde Sr. Fidel Hernández.

Más de los Populares de Artemisa

Acordó el Tribunal declarar no haber lugar a resolver la cuestión planteada en la reclamación seguida contra el acuerdo tomado por el Ejecutivo de la asamblea Popular de Artemisa de 12 de septiembre último, en la sesión de ese día, y por cuyo acuerdo se designaron los miembros políticos propietarios y suplentes que habrán de representar los intereses de dicho partido en las mesas de los colegios electorales en las elecciones próximas, por no ser reclamable esa materia por este procedimiento.

Vistas señaladas ayer

Se señaló para el 25 del actual, la reclamación del Procurador Nicolás de Cárdenas contra la sesión, y los acuerdos, celebrada por la asamblea municipal Liberal de Rancho Velcz, el 22 de septiembre último, en la casa calle de General Antonio Maceo, sin número, sesión presidida por Alberto Lastres.

También, para ese día, la del propio Procurador de Cárdenas, contra la sesión y los acuerdos adoptados por dicho Comité Ejecutivo el día 22 del próximo pasado mes, en la misma casa que la anterior, sesión presidida por Enrique Rodríguez.

No ha lugar a la inconstitucionalidad

El Tribunal Supremo remitió ayer al Superior Electoral el expediente relativo al recurso de apelación por vía de inconstitucionalidad, entablado en la reclamación del Partido Popular del Caney, el cual ha sido declarado sin lugar.

DECLARACIONES DEL DOCTOR MESTRE

En relación con las declaraciones publicadas en la edición de hoy del DIARIO DE LA MARINA, puestas en boca del señor Fernando Hernández, hemos recibido la visita del doctor José Antonio Mestre, candidato a la Alcaldía del Término Municipal de Marianao, quien nos encarga hagamos público por este medio, de que es totalmente incierta la versión echada a volar por los adversarios políticos de que éste se retira de su aspiración a la Alcaldía; por el contrario estima que la labor que ha realizado y continúa realizando le faculta plenamente para ratificar a sus simpatizadores y al pueblo de Marianao en general la seguridad de su triunfo basado en cálculos matemáticos y no en ilusionismos ni problemas más o menos complicados de estadística en relación con las afiliaciones de los partidos. La clase pobre del término y la considerable masa neutra, secundan la labor realizada por el Dr. Mestre, que si bien no lanza retos o apuestas de índole económica so es menos cierto que ayuda a las clases pobres en la medida de sus fuerzas a librar su subsistencia en sus días difíciles.

El pueblo de Marianao ansía renovación y el día primero de noviembre la tendrá cumplida con el triunfo de un candidato que no retira su aspiración ni siquiera ha pasado por su imaginación tal cosa y que por el contrario tiene la seguridad y la fé más completa en la victoria: ese hombre es el Dr. José A. Mestre».

MIEMBROS POLITICOS PROPIETARIOS DEL PARTIDO POPULAR

Clemente Goicoechea, Barrio Urbano Norte, Colegio número uno; Enrique Rodríguez Romeu, Barrio Urbano Norte, Colegio número dos; José Cornelio Alfonso, Barrio Urbano Norte, Colegio número tres; Andrés Pedroso Palacios Colegio Urbano Norte, Colegio número 4; Félix Roque, Barrio Urbano Norte, Colegio número 5; Angel Martínez Colina, Barrio Urbano Sur Colegio número 1; Francisco Valido Valido, Barrio Urbano Sur, Colegio número 2; Antonio Fernández Xiqués, Barrio Urbano Sur, Colegio número 3; Vicente González Padrón, Barrio Urbano Sur, Colegio número 4; Ramón Caraballo, Barrio Urbano Sur, Colegio número 5; Alvaro Cepero, Barrio Urbano Sur, Colegio número 6; Pablo Toscano Mordoch, Barrio Urbano Sur, Colegio número 7; José Cristóbal Rubio, Barrio Urbano Sur, Colegio número 8; Plutarco Valdés, Barrio Urbano Sur, Colegio número 9; Gregorio Martínez Brito, Barrio Urbano Catalina, Colegio número 1; José Delgado Rivero, Barrio Urbano Catalina, Colegio número dos; Mario Pino Aguiar, Barrio Rural primero, Colegio número uno; Remedios Castro Barrio Rural Primero Colegio número 2; Adriano Nuche Maiñet, Barrio Rural Primero, Colegio número 3; Oscar Pino Aguiar, Barrio Rural Primero.7 Colegio número 4; Daniel Martínez Acosta, Barrio Rural Segundo, Colegio número 1; Ricardo Quiñones, Barrio Rural Segundo, Colegio número 2; Bernardino Mederos Díaz, Barrio Rural Tercero, Colegio número 1; Sabás Migueles Hernández, Barrio Rural Tercero, Colegio número 2; Celestino Sánchez Armenteros, Rural Cuarto, colegio número 1; Aurelio Brito, Barrio Rural Cuarto, Colegio número 2; Gustavo Berrío, Barrio Rural Cuarto Colegio número 3.

La Habana, octubre 17 de 1932.—Doctor Octavio Zubizarreta, Secretario de Gobernación. Habana.

Mi muy distinguido amigo: Anoche llegué de Las Villas, para donde regreso hoy mismo, informándoseme aquí del choque ocurrido en San Diego del Valle, entre liberales y conservadores, y del que han resultado algunos heridos.

El Gobierno, los que lo representamos y los jefes de los Partidos Políticos, estamos en el ineludible deber de evitar que esos hechos se repitán, tanto porque no están justificados, cuanto por que su repetición a nadie beneficia y, por el contrario, perjudica mucho a los cubanos.

Como jefe del Partido Liberal en aquella provincia, puedo asegurarte que condeno esos procedimientos, de los que nunca fuí partidario; que de acuerdo con el doctor Vázquez Bello, gobernador electo por el Partido Liberal, estoy recomendando que la campaña se desenvuelva con el mayor respeto para todos los adversarios y que cada componente del Partido Liberal ofrezca su concurso a este deseo mío.

Tal es así que al informárseme hoy de que en Lajas ha circulado un pasquín, con mi firma, usando frases que nunca he pronunciado, he escrito a los senadores Manuel R. Gándara y Agustín Cruz González, asegurándoles que cualquier frase impropia que ese pasquín contenga, no ha sido vertida por mí; y sí todas las que pueda contener cualquier información en la que se afirme que no estoy ligado a lo que pueda, políticamente, interesar al Partido Popular o al Partido Conservador, en razón de una condición política a la que nunca he renunciado; y que exhorto y estimulo a los afiliados a mi Partido, para que luchen y conquisten éxitos políticos pero esta actitud mía no se ha salido nunca de los límites de la caballerosidad y la decencia, que han sido, y son, las normas inquebrantables de mi vida de ciudadano.

Tú me conoces y sabes que no miento; y que me dirijo a tí por que eres la autoridad que, por ministerio de tu cargo, intervienes en estos conflictos, y es ante tí que quiero exponer mi conducta y mis procedimientos.

Acepta mis afectos y manda a tu amigo y S. S., — (f.) C. Machado

DECLARACION DE PARODI

'Carlos Miguel, tan pronto llegó a esta capital ayer, de regreso de su viaje de propaganda a Camaguey—nos declaró el representante y candidato liberal al mismo cargo, señor Gustavo Parodi—dijo a los numerosos amigos que acudieron a recibirlo como siempre, éstas breves pero elocuentísimas palabras que les repito. «Sólo tengo una cosa, por todas, que decir con relación a mi viaje y estancia en la tierra legendaria de Agramonte y el Marqués de Santa Lucía, a saber: que el liberalismo, ahora más fuerte que nunca, triunfará por mucho más de dos mil votos de mayoría. Por eso, más que por mi triunfo personal, he llegado satisfecho por la victoria que nos aguarda».

Parodi hizo alarde de poseer una buena retentiva, al repetir, textualmente, las palabras del futuro senador, Céspedes, declaraciones que da el DIARIO de modo exclusivo.

MANUEL ANGEL ESPINOSA

Nos encontramos ayer con el general Figueroa, alto empleado del Distrito Central. Para Figueroa, machadista cien por cien, Manuel Angel Espinosa, muchacho simpático, político nuevo, se encuentra asegurado en los barrios habaneros y en los términos.

Será representante en los comicios próximos.

LOS POPULARES DE CAYO HUESO CON JOSE EMILIO OBREGON

La avanzada popular del barrio de Cayo Hueso, integrada por miembros del Comité Ejecutivo y un gran núcleo de electores de ese barrio se han reunido en la noche del día 15 del presente mes, acordando nacer sus manifestaciones públicas declarando apoyar en su candidatura para gobernador al señor José Emilio Obregón, siendo recibido con agrado y júbilo por todos los presentes a ese acto.

Haciendo constar por este medio a todos los electores populares de ese barrio que la oficina de dicho Comité queda instalada en la calle Oquendo número 40, entre San José y San Rafael, donde puede informarse de cualquier asunto relacionado con los próximos comicios, de 7 a 10 p. m.

Por la comisión: Erasmo Hernández, Bernardo Cordero, Lucio García, Angel Navarro, Bernardo Castell, Miguel Hernández, José Mata, Odilio Navarro, Ricardo Mesa, Néstor Navarro, Manuel Hernández, Evidio Delgado, Ciro Arturo Fernández, Gustavo Ortiz, Conrado Fernández, Aurelio Serra, José Carrera, José González, Juan Masó, Juan Francisco Moré, Emilio Suárez, Evaristo Pelallo, Miguel Angel Suárez, Dionisio Pérez, Justo García, Manuel Díaz, Humberto de la Hoz, Evaristo García, José Domínguez, Eduardo Hernández, Antonio Cordero Pérez, Alberto Mata, Carlos Valdés, Guillermo González y siguen las firmas hasta ciento cincuenta.

.. Con motivo de haber circulado el Tribunal Superior Electoral que tan sólo pueden designar miembros políticos para los Colegios electorales, los partidos que hayan presentado candidatura completa, el doctor Cándido R. Blanco, miembro político ante le Tribunal Superior del Partido Progresista, nos declara:

«Es un error mantener que el Partido Progresista no pueda designar miembros políticos a las Mesas electorales, porque en algún Término municipal de esta provincia no se haya presentado una candidatura municipal completa, pues el Partido tiene carácter nacional, y aun en el supuesto de que en algún término no se hubiera llevado a cabo la reorganización, de acuerdo con la Instrucción 73, el Comité Ejcutivo Provincial designaría el Comité Ejecutivo Municipal correspondiente para que éste designara los miembros políticos. En suma, el Partido Progresista estará representado en cada Mesa electoral en los comicios de noviembre por un miembro político, pues la Circular dle Tribunal Superior Electoral respecto a que tan sólo los partidos que hayan presentado candidatura completa tienen el derecho a designar miembros políticos, no contradice ese acuerdo la Instrucción 73 y se refiere exclusivamente a aquellos partidos que siendo, por ejemplo, municipales, les presentaren una candidatura municipal completa, o siendo partidos provinciales o nacionales no hubieren presenta candidatura provincial completa; pero el caso del Partido Progresista es totalmente distinto porque nosotros llevamos una candidatura provincial completa y, por consiguiente, ese acuerdo no nos puede afectar en esta provincia, ya que tan sólo es una aclaración del inciso H del artículo 58 del Código Electoral.

Por otra parte, ningún acuerdo del Tribunal Superior Electoral puede derogar una Instrucción General, cosa por demás sabida y que nada puede discutir».

NOS DICE EL SR. FERNADO J. HERNANDEZ

Nos escribe el señor Fernando J. Hernández, candidato a alcalde por los progresistas de Marianao, pidiéndonos hagamos constar que él ha manifestado que «cualquier coalición entre los partidos en pugna con el Liberal, obligaría a éste, que tiene asegurado el triunfo, a intensificar sus esfuerzos y desplegar mayores energías, pero que en definitiva el triunfo sería siempre liberal, con la elección del alcalde modelo señor José Fariñas. Y que nunca ha dudado de la competencia y excelente táctica de los directores de ese Partido, el cual, dirigido por los señores Manuel Vega, José Fariñas, Rogelio Santamarina, Secundino Mederos y otros está en sus mejores condiciones para obtener una fácil victoria, teniendo sólo que lamentar la dolorosa caída del querido amigo e inolvidable comandante Estanislao Mansip, compensada en gran parte con la cooperación del doctor Carlos Miguel de Céspedes y Secundino Mederos».

LOS LIBERALES DE 1906

La comisión de propaganda de los liberales de 1906, ha acordado efectuar un grandioso homenaje a todos los candidatos del Partido para las próximas elecciones, así como a todos los miembros de Mesa de los Colegios electoras de este Distrito.

En esta semana quedará fijada la fecha del homenaje que, a juzgar por los preparativos que se llevan a cabo, será un éxito.

FIESTA LIBERAL EL SABADO, EN CARLOS III

El entusiasta liberal señor Matías Padilla, antiguo funcionario de la Alta Cámara, nos informó ayer haberse acordado la celebración de un lucido acto en honor de los candidatos liberales, el sábado, a las nueve de la noche, en el Círculo de Carlos III número 253.

Daremos del mismo la oportuna reseña.

IMPORTANTE REUNION DE LOS POPULARES. HOY, EN SANTA CLARA

SANTA CLARA, octubre 17. DIARIO, Habana. A las dos de la tarde de mañana, en la residencia particular del candidato a Alcalde, señor Antonio Cornide, se reunirán los jefes de Término, candidatos a Gobernador, Alcaldes, Consejeros Provinciales, Representante sy otros bajo la presidencia del Jefe del Partido en esta provincia, senador Agustín Cruz, con el coronel Enrique Quiñones Rojas y los Representantes Cruz Fernández y Rafael Miyar, quienes se encuentran, desde esta tarde, recibiendo a los correligionarios en el Hotel Central.

Además de varios asuntos de interés, se dará cuenta de la brillante campaña desarrollada e instrucciones para los próximos comicios.

También el coronel Cruz explicará el resultado de la entrevista celebrada últimamente con el Presidente de la República, sobre las garantías, para dar mayor desenvolvimiento a las elecciones.

Corresponsal.

Informes sobre los sucesos en la República

Los supervisores en Matanzas y en Santa Clara informaron a la Secretaría de Gobernación

El Estado Mayor del Ejército y la Secretaría de Gobernación recibieron ayer los informes remitidos por los Supervisores y Jefes Militares relativos a los últimos sucesos desarrollados en poblaciones del interior.

El Capitán Sacramento del Castillo, desde Matanzas, donde actúa como Supervisor, informó que en Sabanilla del Encomendador Jacinto Díaz, de filiación conservadora y candidato a Representante hizo tres disparos a Lázaro Cárdenas, liberal, sin alcanzarlo, dando ello motivo a una reyerta entre elementos de uno y otro bando, en la que fueron heridos con arma blanca Juan Torres y Teófilo Portillo, ambos liberales, siendo detenidos como autores de las lesiones Rogelio Peña, Cristóbal Benítez y Angel Marrero, conservadores.

Y el Coronel Amiel, desde Santa Clara, participó que el Oficial Supernumerario La Barca, le informó que en San Diego del Valle hubo un choque entre liberales y conservadores, siendo el balance seis heridos.

En ambos lugares las tropas tomaron las debidas precauciones para que el orden no volviera a alterarse, ocupando las poblaciones.

CICLISTA ARROLLADO

En la casa de socorro de Luyanó fué asistido José Pruneda Fernández, de 46 años, vecino del barrio «El Copey», en Madruga, de graves contusiones diseminadas por todo el cuerpo. Pruneda transitaba en una bicicleta por la Calzada de Güines esquina a Perkins, cuando el automóvil 36669, que conducía José Montenegro Barroso, vecino de Bacuranao, lo desvió para evadir un bacinazo, yéndose sobre la bicicleta y arrollando a Pruneda.

COMBATAN LA CRISIS

Aumentan en los Estados Unidos los anuncios en los periódicos

Sin sorpresa, por considerar que al igual que el hambre se combate con el alimento, el COMERCIO debe combatir la CRISIS con la PROPAGANDA, leemos un cable de Nueva York en el cual nos dicen que el "Evening Sun" y el "World-Telegram" han aumentado un cincuenta por ciento su volumen de páginas a causa de la gran cantidad de anuncios que llegan a su Administración.

El comercio americano se prepara

y siempre consecuente con sus clientes, considerando que los actuales precios de liquidación no pueden mantenerse por mucho tiempo por vislumbrar una mejoría próxima en la balanza económica del país, anuncian con tiempo una pronta subida de precios al terminarse las actuales existencias.

Nuestros comerciantes

en el giro de sastrerías y camiserías, no son parcos -en seguir el curso de los acontecimientos y dan la misma voz de alerta en sus propagandas por medio de las columnas del

DIARIO DE LA MARINA

y así vemos a

ARTE, EL ARROW GALERIAS, LAS GALLO, EL LONDON, CITY NAZABAL, SOBRINOS DE

NORTON SATURNO STAVER, DRIL VALLES, J. VITI YOLANDA

utilizar las columnas del

DIARIO DE LA MARINA

para avisar a su clientela las ventas especiales de sus mercancías.

Ya pasó el tiempo de que "EL BUEN PAÑO EN EL ARCA SE VENDE". Hoy es preciso sacar ese buen paño a la LUZ PUBLICA y nunca mejor medio a emplear que las columnas del

DIARIO DE LA MARINA

anuncie sus productos y los convertirá en dinero efectivo

DIARIO DE LA MARINA

le ayudará en sus negocios

M.E.C.D. 2016

9A SECCION

TELEFONOS:
Dirección A-4151
Jefe de Redacción. A-3205
Sección de Sports M-7911

DIARIO DE LA MARINA

TELEFONOS:
Suscripciones. . . M-7911
A. Clasificados . . A-3333
Agencia Marianao FO7330

9A SECCION

AÑO CIEN — ACOGIDO A LA FRANQUICIA POSTAL — LA HABANA, MARTES, 18 DE OCTUBRE DE 1932 — EL PERIODICO MAS ANTIGUO DE CUBA — PAGINA TRECE

España Actual

No lo comprendemos

Por LEON ICHASO

HEMOS leído media docena de veces el cable referente a la proyectada ley confiscatoria de las iglesias, catedrales, palacios episcopales, monasterios y conventos de España y cada vez lo comprendemos menos. Ante todo debe de haber un error al afirmar que es Alcalá Zamora quien presenta a las Cortes dicho proyecto. Alcalá Zamora alardea de ser católico, apostólico y romano. Fué él quien con un arranque de entereza, de desprendimiento y de lealtad de conciencia que enaltecimos a pleno elogio, renunció a su presidencia provisional para protestar contra los estatutos constitucionales que prescribían la disolución de la Compañía de Jesús y la confiscación de sus bienes y prohibían la enseñanza a las Ordenes religiosas. No es posible —no lo entendemos, a lo menos— que quien perpetró aquella memorable y gloriosa hazaña; quien acecha cualquiera ocasión propicia para proclamar su catolicismo pueda ahora valerse de la autoridad y de la fuerza que da la jefatura suprema de la nación para llevar él, por sí mismo, a la Cámara uno de los proyectos de ley más sectarios, más hostiles a la Iglesia que se han presentado en ningún Parlamento. Nos explicaríamos que lo hiciesen Stalin en Rusia, y Calles en Méjico. Pero que lo haga Alcalá Zamora en España, es algo que no nos cabe en la cabeza.

Es verdad que tras la citada protesta de la renuncia a la Presidencia puso Alcalá Zamora su firma bajo el decreto de la disolución de los jesuitas y la confiscación de sus bienes. También aquel acto, jamás esperado y jamás comprendido por nosotros, nos desconcertó. Nos parecía que firmar aquello mismo por lo cual como católico, había entregado la jefatura de la nación, era algo contradictorio. Creíamos que iba a venir la segunda renuncia. Pero allí cabía siquiera el alegar aun, con muy escasa lógica por cierto, que aquella medida estaba ya consignada en la Constitución. Ahora sería el mismo Alcalá Zamora el que enviaría a las Cortes tamaño proyecto. Habría nacido de él mismo espontáneamente, sin sugestiones ni presiones de ninguna clase. Decimos sin sugestiones ni presiones, porque en un acto de tan excepcional transcendencia y de tan universal resonancia, no podemos creer que Alcalá Zamora hubiese podido obedecer a coacciones morales o políticas de ninguna clase.

Y pensamos nosotros. ¿Cómo Alcalá Zamora podría compaginar con sus creencias y con su conciencia católica un proyecto de ley que pretende arrebatar a su Iglesia, a la Iglesia en que él comulga, lo que en ley y en derecho le pertenece y lo que durante tantos siglos ha cuidado, mantenido, nutrido y fomentado? ¿Cómo sin contradecir y sin negar sus principios religiosos, más sagrados y más inmutables que los principios políticos podría redactar y apadrinar una ley que va derechamente a hostilizar y a combatir la actuación, el desenvolvimiento, la vida del catolicismo en España? ¿Cómo sin que se le tildase de defección le sería posible prohijar un proyecto legislativo que postergaría la religión católica a todas las demás religiones y que a pesar de la separación de la Iglesia y del Estado, pretendería someter y subyugar a éste de suerte que apenas se pudiese mover ni obrar sin la férula represiva de sus leyes de excepción?

Por otra parte Alcalá Zamora es Presidente de la República española. Constituye en ella, como en Francia y como en todas las Repúblicas parlamentarias, el poder moderador. Un alto espíritu de harmonía, de conciliación y de medida es el que ha de regir todos sus actos. Los radicalismos audaces que puedan perturbar y sacudir a su pueblo, las disposiciones que provoquen peligrosos conflictos, no entran en la política presidencial o nacional, que debe mantenerse en aquellas alturas a donde no llegan los apasionamientos y las exaltaciones de la otra política; la del partidarismo, la del sectarismo. Equilibrar las diversas y contrapuestas fuerzas de los partidos; calmar y contener las intemperancias y las estridencias de unos y de otros bandos, y evitar todo aquello que pueda romper la paz material y moral del país; he ahí la augusta misión del Presidente de una República parlamentaria. De ahí que apenas actúe en el Congreso más que con mensajes que llevan un matiz de paternidad o de patriarcado y que suelen dirigirse a los legisladores en los grandes conflictos nacionales a fin de apaciguarlos.

Para jacobinismos, para proyectos de ley como el de la confiscación de los bienes de la Iglesia, ahí están las izquierdas del Parlamento. Y ahí está el pequeño Voltaire, D. Alvaro de Albornoz, ministro de Justicia. Sobre ellas, sobre sus empeños y pruritos demagógicos y sobre sus aturdimientos radicales se ha de levantar para mirar a la nación, nada más que a la nación, la presidencia de la República.

Por eso no comprendemos, por eso estimamos erróneo el cable que nos habla de dicho proyecto.

Sangrienta refriega entre los nacionalistas vascos y los socialistas

En el término de cinco días, dieciseis bombas hicieron explosión en diferentes localidades de la provincia de Zaragoza

El dueño de una finquita arrendada a un matrimonio, mató a tiros, en la provincia de Sevilla, a ambos, después de ser amenazado por el hijo si pretendía cobrar la renta

ZARAGOZA, octubre 17. US. Los más preeminentes ciudadanos y hombres de negocios de esta ciudad se han dirigido hoy al Gobernador Civil de la provincia para pedirle que use las fuerzas a su mando con el objeto de que cesen los frecuentes ultrajes de carácter terrorista realizados por los comunistas y sindicalistas de Aragón.

En los últimos cinco días. dieciseis bombas hicieron explosión en distintos sectores de la provincia. La más poderosa de estas máquinas infernales fué colocada frente al Palacio del Gobierno Civil en la noche de ayer.

La policía sospecha que los que colocaron las bombas pertenezcan al gremio de albañiles que están en huelga desde el día 10 de este mes.

AMENAZADO POR EL HIJO, DIO MUERTE A LOS PADRES

SEVILLA, octubre 17. INS. Otras dos víctimas ha causado la nueva ley agraria indirectamente, y como resultado de esto un hombre irá a la cárcel.

Manuel Escribano, propietario de una finquita, a quien el hijo del matrimonio que la ocupaba había amenazado con recibirlo a palos si se atrevía a pasar por allí a cobrar la renta, que hacía cuatro meses no se le pagaba, dió muerte al matrimonio, después de un breve altercado, disparando el revólver que llevaba encima contra los padres del joven amenazador.

Escribano ha sido arrestado y está a la disposición del Juez competente.

Las facciones políticas rivales de San Salvador del Valle, provincia de Bilbao, se baten, resultando un muerto y 4 heridos

A consecuencia de un accidente automovilístico ocurrido en la Carretera del Miño, resultaron los seis ocupantes del vehículo con graves heridas. Horrendo crimen femenino

BILBAO, octubre 17. (US) En los desórdenes que se registraron hoy en el vecino pueblo de San Salvador del Valle hubo un muerto y cuatro heridos que se hallan en gravísimo estado.

Los nacionalistas vascos y los socialistas, después de una violenta discusión acerca de la situación política, acudieron a medios más efectivos de persuasión, cruzándose numerosos disparos de revólver.

Muchos de los amotinados fueron detenidos.

Cada una de las facciones hace responsable a la otra de lo ocurrido.

MATO A UNA ANCIANA DESPUES DE SACARLE LOS OJOS

LUGO, octubre 17. (US) Francisca Ferrero, de 37 años de edad, enloqueció repentinamente y mató a palos a una anciana llamada Antonia Sebones, de ochenta años de edad, después de sacarle los ojos.

Francisca Ferrero fué arrestada, ingresando en un manicomio.

SEIS HERIDOS GRAVES EN UN ACCIDENTE DE AUTOMOVIL

CORUÑA, octubre 17. (INS) Ha ocurrido en la carretera del Miño un accidente, del cual resultaron heridos María Carral Pérez, Cecilia Alvarez, Fernando Alvarez, Amalia Pereira Reyes, Manuel Fernández García y Severino Alvarez Blanco.

Todos los ehridos fueron conducidos a un hospital de esta ciudad, donde los médicos han declarado que se hallan en grave estado.

El auto-bus chocó con un automóvil.

Herriot se propone establecer una entente franco-hispana y que España se convierta en arsenal de la Liga

LONDRES octubre 17. (US).—Cuando el primer Ministro francés Edouard Herriot vaya a Madrid el 31 de este mes, llevará el propósito de establecer una entente franco-española, según declara el «Daily Telegraph» hoy.

El periódico asegura que este acercamiento es parte de un programa en virtud del cual España se convertirá en un arsenal para los armamentos pesados que Francia se propone que la Liga de las Naciones controle.

El viaje, según quiere hacer ver el gobierno francés, no tiene otro objeto de entregar al Presidente Alcaá Zamora la Gran Cruz de la Legión de Honor.

LERROUX DICE QUE EL DINERO DEL PRESUPUESTO FUE MUY MAL EMPLEADO Y SERA MALGASTADO

«España sufre hoy las consecuencias de un error común—dijo Lerroux al clausurar el Congreso Radical—se prestó demasiada atención a la política y muy poca a los problemas esenciales»

MADRID, octubre 17. (US) El partido radical-republicano puso fin a su congreso esta noche con un banquete en honor de sus 470 delegados.

D. Alejandro Lerroux, líder del partido, dirigió la palabra a los delegados invitados de honor, recomendándoles que se adhieran a la política del partido según fué delineada en la convención.

«Somos republicanos «prestados» pero no estremistas»—dijo Lerroux. «Deseo que cada uno de ustedes se lleve la impresión de que nuestro partido anhela la armonía más perfecta con todas las demás facciones republicanas. No queremos poner en peligro la vida de la República con controversias tontas sobre asuntos de escasa importancia. Pero esta lealtad a nuestro partido y a los ideales republicanos no impedirá de criticar al gobierno cuando creamos que ha errado.

«España sufre hoy las consecuencias de un error común. Se ha prestado demasiada atención a la política y muy poco a los problemas más esenciales del país.

«Los problemas de España hoy en día son idénticos a los de las demás naciones del mundo. El presupuesto para 1933, recientemente presentado a las Cortes, arroja un deficit enorme. La mayor parte de los gastos estimados son por concepto de reformas agrícolas. Mi opinión es que ese dinero está muy mal empleado y será malgastado.

«España está empezando a sentir las consecuencias de la pobreza y el deber más urgente del gobierno en estos momentos es el de auxiliar a los desocupados y poner remedio a la triste situación económica del pueblo».

El señor Lerroux fué larga y entusiásticamente ovacionado al terminar su discurso.

UN CIUDADANO HERIDO A TIROS POR UN VIGILANTE QUE VIAJABA EN UN AUTO

En horas de la madrugada anterior, fué asistido en el centro de socorro de Jesús del Monte, de un balazo en el pie izquierdo, Laudelino de Los Ríos Sánchez, de 24 años de edad y vecino de Atarés letra B, siendo su estado de gravedad.

Declaró al sargento Pardillo, de la duodécima estación, que en ocasión de transitar por la esquina de Fomento y Velázquez, varios individuos que viajaban en un auto, armados de revólver dispararon contra un grupo que en dicho lugar se encontraba estacionado, siendo alcanzado por uno de los proyectiles que dispararon los ocupantes del auto, los cuales, acto seguido se dieron a la fuga.

Realizada una investigación por el capitán Alfonso Alfonso, al mando de dicha estación, ordenó el arresto del vigilante especial Gabriel Caridad, por haber comprobado en sus investigaciones de que había sido el que al disparar desde el vehículo, hirió a de los Ríos.

Electrificación de España, mediante el salto del "Duero"

(Por LUIS BONAFOUX)

MADRID, octubre 17.— España, como Rusia, camina hacia la emancipación económica mediante el empleo de las fuerzas latentes de la naturaleza, como instrumentos productores de riqueza para el bienestar individual en lugar de ser fuentes de lucro particular.

El magno proyecto ruso de Dniestroproy, donde los soviets han enjaezado centenares de miles de caballos de fuerza para proporcionar energía eléctrica a una vastísima región, encuentra su eco en España donde el famoso salto del Duero ofrece posibilidades incalculables que actualmente apenas se explotan.

El Duero es tal vez el único río de España fácil a la explotación industrial. Caudaloso en toda época del año, con vastos ensanches y angosturas en su cauce que permiten crear valles en los que las aguas podrían sujetarse mecánicamente y su fuerza ser aprovechada para propulsar enormes turbinas que a su vez propelen las generatrices de centenares de miles de kilovatios de flúido eléctrico aprovechable en toda España. Tal es el sueño de la España republicana.

Una planta de proporciones majestuosas en el Duero estaría equidistante de los grandes centros populosos españoles.

La empresa que pueda desarrollar y explotar la gigantesca potencialidad de Saltos del Duero tendría como mercado en perspectiva a las regiones de las Vascongadas, Navarra, Castilla, Extremadura y la meseta central, con Madrid como centro, sin que fuera exagerado el creer que la empresa podría suplir hasta Galicia y expandirse en otras direcciones.

Para España tan magna empresa presenta fases ideales. Le daría una entrada en un mundo nuevo de aprovechamientos hidroeléctricos poniendo a la nación al nivel de países como Italia o Escandinavia, donde se ha sabido hacer buen uso de las riquezas hidráulicas naturales.

España usa ahora menos electricidad proporcionalmente que la mayoría de los países europeos, pero con el desarrollo de la obra del Duero la transformación sería radical puesto que la corriente se pondría a un precio modiquísimo en todas las Granjas y cortijos de la Península permitiendo el abaratamiento de la electricidad, tanto para fines domésticos como para fines industriales.—**Corresponsal.**

SUSCRIBASE AL Diario de la Marina

EN BADAJOZ SE INTENSIFICA LA CRISIS OBRERA

El Gobierno ha enviado fondos a esa provincia para aliviar la situación de los parados

MADRID, octubre 17. INS. El Subsecretario de la Gobernación entregó hoy una nota a la prensa informando acerca de la situación en España durante el día de ayer domingo.

La nota dice que hubo tranquilidad en toda España, agregando que las huelgas de Barcelona y Salamanca han terminado.

Termina diciendo que la situación de la crisis del trabajo en Badajoz continúa ofreciendo suma gravedad, y que el gobierno ha enviado fondos a esa provincia con la esperanza de aliviar la situación de los desocupados.

MEJORA EL MINISTRO DE GOBERNACION, CASARES QUIROGA

MADRID, octubre 17. INS. El ministro de la Gobernación, don Santiago Casares Quiroga, que está enfermo desde hace días, mejora, según informan los médicos que le asisten.

El señor Casares Quiroga no pudo asistir al último consejo de ministros a causa de su enfermedad.

JUNTA DIRECTIVA DE LA ASOCIACION DE LA PRENSA

De orden del señor presidente se cita por este medio a la sesión ordinaria de la Junta Directiva que tendrá efecto el miércoles 19 del corriente, a las cinco de la tarde, en el local social, Malecón número 11, esquina a Cárcel.

Habana, octubre 17 de 1932.

Luis S. Varona,
Secretario p. s. r.

ESTAFA

Manuel Otero, gerente de la mueblería situada en Belascoaín, 68. dió cuenta a la policía que le vendió muebles por valor de ciento ochenta pesos a Jesús María Alvarez vecino de Gloria, 124, quien sin terminar de abonarlos, se mudó de casa apropiándose de los objetos citados.

DOS JOVENES DETENIDAS POR SOSPECHAS DE ROBO

Berdalina Gozer, natural de Rusia, vecina de Belascoaín 111, dió cuenta a la policía que al regresar a su domicilio, advirtió que le habían robado de un escaparate, el cual fue violentado, la suma de 50 pesos.

La denunciante agregó que tenía sospechas de que los autores del hurto fueran las jóvenes Mercedes Fernández Guerra y Rosa María García Martínez, vecinas de la casa Belascoaín 109, las que fueron detenidas y puestas más tarde en libertad, por comprobarse su inocencia.

SUSCRIBASE AL Diario de la Marina

COMO UNA JOYA...

de inestimable valor!

debe Ud. conservar en su biblioteca un ejemplar del

NUMERO CENTENARIO

(Tamaño del ejemplar 11" x 16")

TENGA EN CUENTA que la nueva edición de esta obra *es limitada también!* y que no podemos servirlo a menos que Ud. ordene su ejemplar con la debida anticipación

$1.20 para los suscriptores

$2.50 para el público en general

ordene hoy su ejemplar

Teléfonos: M-7911 A-3333

LOS GENERALES SUBLEVADOS EN SEVILLA SON DADOS DE BAJA EN LA ORDEN DE S. HERMENEGILDO

Grupos de españoles sin trabajo han promovido penosos incidentes ante el Consulado de su patria en Montevideo, disgustados por no haber podido obtener la repatriación

MADRID, octubre 17 (ST.)— El Diario de Guerra publica unas circulares en las que se da de baja en la Orden de San Hermenegildo con la pensión aneja a la gran cruz con la placa, a los ex generales Jose Sanjurjo y Miguel García de la Herranz.

Con ello se cumple el artículo 30 de la mencionada Orden, como consecuencia del fallo dictado por el Tribunal Supremo en el juicio sumarísimo del 24 de agosto último contra los directores del movimiento monárquico.

INCIDENTES ANTE EL CONSULADO ESPAÑOL

MONTEVIDEO, octubre 17 (ST.) —Cierto número de obreros españoles sin trabajo, que no habían podido obtener su repatriación, han promovido algunos incidentes ante el Consulado de España.

La policía intervino, dispersando a los manifestantes y practicando varias detenciones.

TERCER SALON DE MEDICOS ARTISTAS

Organizado por la revista Vida Médica», se inaugurará este mes el III Salón de Médicos Artistas, en el que tendrán acogida todas las manifestaciones de pintura, dibujo, humorismo y fotografía, debido a la actividad de los médicos españoles.

DIMISION DE NUEVE CONSEJEROS EN LA COMPAÑIA FERROVIARIA DEL OESTE

MADRID, octubre 17 (ST.)— El ministro de Obras Públicas ha facilitado a los periodistas la siguiente nota:

En virtud de Ley votada recientemente por las Cortes estableciendo determinadas incompatibilidades para ejercer los cargos de consejeros de Compañías ferroviarias, dimitieron los consejeros de la Compañía del Oeste, don Luis Urquijo, don Julio Arteche, don Tomás Urquijo, don Ramón de la Sota, don Arturo Domingo Estalza, don Jorge Gari, don Juan Antonio Gamazo, don Carlos Sanllehy y don Luis Girona.

Las nueve vacantes producidas por estas dimisiones, se amortizarán.

PERIODICO MULTADO

OVIEDO, octubre 17 (ST.)— Ha sido detenido el abogado don José María Mota, que ha pasado a la cárcel, incomunicado.

El diario «Región» ha sido multado con quinientas pesetas, por publicar un suelto que el gobernador ha considerado merecedor de dicha sanción.

129.000 PESETAS RECAUDADAS PARA ERIGIR UN MONUMENTO A DON JUAN VAZQUEZ DE MELLA

Con motivo del matrimonio contraído por séptima vez por un sexagenario, en un pueblo de Badajoz, los vecinos le han dado formidable serenata y apedrearon el domicilio conyugal

MADRID, octubre 17. (S. T.)—La suscripción para la erección del monumento y edición de las obras del genial tribuno don Juan Vázquez de Mella asciende a 128.743.30 pesetas.

UN ANCIANO SE CASA POR SEPTIMA VEZ

BADAJOZ, octubre 17. (S. T.) — En el pueblo de Santa Marta ha contraído matrimonio en séptimas nupcias el sexagenario Tomás Fernández, empleado municipal.

La cencerrada fué formidable, destacándose el hecho de un grupo que apedreó el domicilio conyugal, tratando de invadirlo.

Al llegar las autoridades, la puerta de la casa había sido derribada, pero se logró impedir el atropello.

LA EVASION DE CAPITALES

MADRID octubre 17. (S. T.) —Ha sido detenido don Hipólito Casari Querol, hijo de la condesa de Giraldelli.

Según parece, el juez dictó auto de procesamiento y prisión contra el detenido, señalando la fianza de medio millón de pesetas para obtener la libertad provisional y tres millones para la responsabilidad civil.

El señor Casari Querol ingresó en la Cárcel Modelo, donde permanecerá hasta que presente la fianza.

También fueron detenidos los señores Alonso Coello de Portugal y Bermúdez de Castro.

UNAMUNO ACTUA DE MANTENEDOR

ALBACETE, octubre 17. (S. T.)— En el teatro Circo se han celebrado unos Juegos Florales organizados por la Asociación de la Prensa y en los cuales actuó de mantenedor don Miguel Unamuno.

En su discurso se lamentó el señor Unamuno, de que gran parte de la juventud en la actualidad, no quiera trabajar en el taller.

Dice que el mal que aqueja a esta juventud es la soledad sin ideas ni esperanzas.

Acerca de la actividad de la mujer en la vida pública, dijo que él lo espera todo de la gente joven, especialmente de las muchachas.

Terminó manifestando que el patriotismo de las mujeres españolas es la base de la futura prosperidad española.

INAUGURACION DE CURSO PARA LOS MILITARES

La artillería de costa se concentra en El Ferrol con el fin de hacer maniobras

MADRID octubre 17. INS. El presidente del consejo de ministros, don Manuel Azaña, presidió hoy la inauguración de los cursos de comunicaciones terrestres y aéreas y del servicio de inteligencia para las unidades de artillería.

El jefe del gobierno pronunció un discurso a los oficiales explicando que el servicio de artillería debe alcanzar la mayor eficiencia posible.

MANIOBRAS DE ARTILLERIA EN LA COSTA GALLEGA

FERROL, octubre 17. INS. Los regimientos de artillería de costas se están concentrando en esta ciudad con el objeto de realizar maniobras.

Usando poderosos reflectores, los buques de la escuadra y la artillería de costas combinarán sus prácticas, las que se efectuarán durante el día y la noche.

Se usarán blancos de 5.000 a 13.000 metros.

El objeto de estas prácticas es estudiar los medios de defensa de la costa Norte de España así como de distintos puntos de la costa gallega.

El cañonero «Dato», salió hoy para Marín, donde estará cuatro días, haciendo pruebas de tiro.

LOS ESTADOS UNIDOS ENVIAN EL CRUCERO «SENECA» A PTO. RICO

WASHINGTON, octubre 17. (US) —Respondiendo a las repetidas peticiones de los residentes de Puerto Rico, el servicio de guardacostas ha despachado al crucero de primera clase «Seneca» a San Juan con el objeto de que preste servicio en aquellas aguas.

El reciente ciclón que costó la vida a doscientas personas y causó daños a muchos buques, destruyendo numerosas propiedades ha intensificado las peticiones de los residentes de Puerto Rico.

Postales Españolas

Un recuerdo

Por C. CABAL

D. Aquilino González es un extraordinario sacerdote que estuvo en Cuba una vez. Ahora, no sé dónde está; probablemente en Asturias; acaso en Andalucía... Donde quiera que esté, sé lo que dice:

—Ah, por desgracia, tenía yo razón...!

Para verdades, el tiempo: y hoy el tiempo las dice a tutiplén.

Estábame yo en el DIA. Y cuando se presentó D. Aquilino, como un hombre de epopeya. Los ánimos, indomables, las aspiraciones, máximas; los recursos, ninguno, de momento.. Un hombre de epopeya: un luchador. D. Nicolás le recibió enseguida con todas sus bondades a la luz; contóle el su misión austeramente, sin ocultar la situación de angustia que le empujara hacia el mar, y todas las bondades luminosas de D. Nicolás Rivero, se hicieron adhesión y comprensión. A mí me afirmaba de él:

—Ya ves....! Queda un apóstol todavía...

Tiempos de juventud, tiempos de ensueño, tiempos de apostolado generoso...! Tiempos de D. Nicolás...! Un apóstol que iba a Cuba en busca de remedio para España,, con el deslumbramiento insospechado de sus visiones proféticas. El viera el agro en España y compartiera la vida de los trabajadores del terruño. Mucha pena; poco pan; excesivo sudor; escasa pro...— Perpetua sed de justicia y sensación perpétua de abandono...—Todas las garras unidas para clavarse en el agro, y todas las fauces juntas para poderlo desangrar de lleno. En este ambiente trabajara él, y todas las agonías que se escapaban en turbión del surco, a él se le amontonaran en el alma lo mismo que una neblina. Así empezó a predicar....—Y no podía hacer rebeldes; y no podía llevar a los labriegos por los caminos del odio, pero podía pedir a los señores que se llamaban cristianos, una mayor unción de cristianismo.

Había que organizar, y que crear, y que desenvolver, y que abolir. La usura que era una lepra; el caciquismo, que era una polilla; la falta de capital, obstáculo insuperable a la prosperidad del labrador; la rémora del impuesto, pulpo absorbente cada vez más gordo; y luego, el señor ilustre que vive en un palacio de Madrid, lejos de todo contacto con las necesidades campesinas, y con un mayordomo en cada pueblo, que no conoce otra ciencia que la de atropellar a cada instante y que la de estrujar a todas horas...—Más caridad para el hermano pobre, y mucha más justicia, sobre todo, para el hermano esclavo, tan sumiso...! Había que organizar, en Sindicatos, y que crear, en industrias, y que desenvolver, en energías, y que abolir en abusos. Y pues que el absentismo era tan hondo, había que ir transfiriendo a los labriegos en condiciones posibles las grandes extensiones de terrazgo de los grandes señores de Madrid. Era preciso vender; había que procurar a los labriegos el que pudiesen comprar.

Y esta obra de redenciones, toda se resumía en esta frase:

—Una Banca de empuje para el campo, y lo demás vendrá de añadidura...!

No hubo Banca; no hubo nada. A esta obra de apostolado, sí respondió con ansia el labrador, pero de las casonas solariegas sólo recogió el desdén. Algunas, ni aún respondían, cuando se les hablaba de este empeño: algunas, ni aún comprendían, cuando se les decía de estos planes que de no realizarlos el amor, los realizaría pronto el odio...

—Ved que se está fraguando la tormenta en esta calma aparente...! —anunciaba el apóstol sin cesar.

No hubo Banca: no hubo nada. Los grandes propietarios se reían, cuando se les hablaba de este modo, y él marchó a Cuba, vencido, sin renunciar a su ilusión aún.

Hoy ya estalló la tormenta. Hoy los vencidos son ellos... Pero esté donde esté D. Aquilino, aún antes que reirse, quizás llore..

BARCOS QUE SE ESPERAN

OCTUBRE 18.
Morro Castle de New York, Reina del Pacífico de Valparaíso, Virginia de New York, Florida de Key West.
OCTUBRE 19.
Santa Cecilia de San Francisco, President Lincoln de San Francisco, el Transylvania de New York.
OCTUBRE 20.
Arsa de New Orleans, Calamares de Puerto Limón, Florida de Key West.
OCTUBRE 21.
Mexique de Francia y España, Magallanes de Puerto Limón, Pennsylvania de San Francisco, Palatia de Hamburgo, Cartago de New Orleans, Parismina de Cristóbal, Cuba de Key West.
OCTUBRE 22.
Oriente de New York, el Florida de Key West y el Siboney de Veracruz.

M.E.C.D. 2016

MAX SCHMELING, DICE JACOBS, NO PELEARA HASTA JUNIO

SE EFECTUARA ESTA NOCHE EL SEGUNDO JUEGO DE LA SERIE DE BASKET BALL FEMENINO

TELEFONOS Y FORTUNA LLEVARAN A CABO EN EL ASTURIAS EL SEGUNDO GAME DE LA GRAN SERIE FEMENINA

Esta noche se ofrecerá un gran programa basketbolístico en el popular terreno de Estrella y Subirana. El Teléfonos va dispuesto a empatar la serie. Precios populares se cobran

EN EL PRIMER TURNO EXHIBICION POR ESTRELLAS MASCULINAS

(Por M. F. de la REGUERA)

Esta noche, si el tiempo lo permite, se llevará a cabo en el floor del Club Deportivo Asturias, el segundo juego de la serie mundial de basket ball que llevan a cabo los teams del Teléfonos y Fortuna para discutir el Campeonato de Cuba en la categoría libre.

C. Valea

La suspensión del domingo, originada por la lluvia, ha motivado un verdadero entusiasmo por el programa que va a desenvolverse hoy. El Fortuna conquistó el primer triunfo, como conoce seguramente el lector: una victoria más serie de extraordinaria importancia por tratarse de una serie tan breve como la presente en la que se proclamará su conquistador definitivo al equipo que primero logre salir airoso en tres «games». El Teléfonos va dispuesto a provocar el primer empate. Sus jugadoras se han preparado perfectamente y sienten un gran deseo de que se aproximen las horas de la noche para salir oficialmente vencedores.

Es indudable que este evento ha provocado la oportunidad a todos los fanáticos de ver en acción a un grupo de las mejores jugadoras cubanas. El basket femenino ha progresado enormemente y la calidad del juego que hoy desarrollan nuestras compatriotas resulta superiosísimo al que en sus primeras demostraciones se ofrecían. Hoy el Fortuna luce con un team rapidísimo, de una velocidad desconcertante en el floor y el Teléfonos se ve representado por columnas de positivo valor como la linda Cuca Gómez Roca, sin disputa una de las jugadoras más completas de estos últimos tiempos, Isabel Jiménez, Totó López Senén, factor de importancia, Ceila Blanco, Lina Escarpenter, Aidita Díaz, Rosalía Patcoht. El coach del Teléfonos aprovechó la posposición del domingo para que sus muchachas no se quedaran sin practicar. Masjuán no se ha descuidado tampoco y espera que su combinación le responda esta noche y confía ciegamente en Carlota Valea, Mimí Salmon, Adolfina Souvalle, Concha Méndez y Zenaida Castro, que es su combinación de más empuje.

Ya lo sabe el fanático: esta noche en el floor del Club Deportivo Asturias, a las 9 p. m., comenzará el gran programa basketbolístico que abre un buen jueguito entre las Estrellas de Zudaire y Zapico.

Se cobrarán precios populares de diez centavos. Palcos cincuenta.

'Bombin' Pedroso solo permitio que le batearan cinco hits los cruzanos ganando el juego con anotación 3x2

El viejo lanzador parece haberse cogido para él toda la vitamina del Stadium Cerveza Tropical, a sus 45 primaveras resulta hasta ahora el champion pitcher del campeonato semiprofesional, siendo oportuno bateador y tocador de plancha

LOS PROXIMOS JUEGOS SE EFECTUARAN LOS JUEVES Y DOMINGOS

(Por Guillermo PI)

El mejor batting, más copioso y oportuno, de las Estrellas de Béjar, hizo que esta novena triunfara sobre los estelares de Cruz con anotación de tres carreras por dos, en la entoldada tarde de ayer en el hermoso Stadium Cerveza Tropical y ante concurrencia bastante numerosa.

Las tiñosas volaban que era un contento por los alrededores del terreno como segura señal de aguacero. Pero afortunadamente el agua no llegó a caer y el juego pudo terminarse sin contratiempo alguno, que era el deseo de todo el mundo y su tío, es decir de los que habían pagado su nikel pasando por el torniquete del stadium tropicalino.

Fueron los primeros en anotar las Estrellas de Cruz, que llevaron dos corredores a la accesoria de Margot en el segundo inning. El caso resultó de la manera siguiente: Domingo Pérez abre la tanda pegando de hit al left. Bruzón lo sigue con otro cohete por el jardín derecho y al ser devuelta la bola por Montané, jardinero derecho de los bejaranos, la recibe Santana que cubre la segunda en esos momentos históricos, Santana quiere evitar que Pérez arribe a tercera y dispara la píldora a Sosa quien mofa el tiro, por lo que anota Pérez y Bruzón se cuelga de la antecámara. Peña es out en fly al territorio central. El pitcher R. Fernández a la leña y suelta un indiscutible al left entrando Bruzón en la casi criolla con la segunda carrera.

Los de Béjar ripostaron en ese inning con igual número de anotaciones, después de haber dos outs, de Montané y Tariche, Pujolar singlea al jardín central y estafa acto seguido la intermedia. Sosa es trans ferido. Con dos corredores en la pasarela va a la majagua el joven Santana y cristaliza un indiscutible triangular al jardín derecho, haciendo que Pujolar y Sosa entraran sin más novedad en home.

La del desempate fué anotada por los de Béjar en el sexto inning al haber tres hombres sobre las almohadas y un solo out pegó Santana de rolling al short, pero la tercera base Abreu se quiso llevar la bola y resultó que nadie la cogió, entrando en home el de tercera con la carrera de la victoria.

Bombín Pedroso, el veterano lanzador, ocupó el box los nueve innings completos y sólo permitió que le batearan cinco hits, ponchando a dos y regalando tres bases, una menos que Fernández; por lo que el viejo serpentinero bien merece un aplauso de la afición y de la crónica.

PROXIMOS JUEGOS

El próximo jueves se efectuará un match muy interesante del Campeonato Semiprofesional en el Stadium Cerveza Tropical y el domingo habrá doble juego, todo por cinco centavos la entrada, por cada día de juego.

ESTRELLAS DE CRUZ

	V.	C.	H.	O.	A.	E.
García 2b.	3	0	0	2	1	0
Susini, 1b.	3	0	1	7	0	0
Abreu 3b	4	0	0	1	1	0
Velarde cf.	3	0	1	4	0	0
Zequeira ss.	4	0	0	4	5	0
Pérez lf.	3	1	1	1	0	0
Bruzón rf	2	1	1	2	0	0
Peña c.	3	0	0	2	1	0
Fernández p.	3	0	1	0	2	0
Santana 2b.	1	0	0	1	2	0
González 1b	1	0	0	0	0	0
Totales	30	2	5	24	12	0

ESTRELLAS DE BEJAR

	V.	C.	H.	O.	A.	E.
Hernández cf.	4	0	0	2	0	0
Izquierdo c.	3	0	1	2	1	0
Núñez 2b y 1b.	3	0	0	4	5	0
Montané rf	4	0	0	4	0	0
Tariche 1b.	4	1	2	9	0	0
Pujolar lf	4	1	3	1	0	0
Sosa 3b.	2	1	0	0	2	1
Santana ss.	4	0	3	4	4	0
Pedroso p.	2	0	0	1	2	0
Terán x.	0	0	0	0	0	0
Salvá 2b.	0	0	0	0	0	0
Totales	30	3	9	27	15	1

Anotación por entradas

E. de Cruz . . . . . 020 000 000—2
E. de Béjar . . . . 020 001 00x—3

Sumario:

Two base hits: Santana. Sacrifice hits: Pedroso.» Carreras empujadas: R. Fernández; Santana 3. Stolen bases: Pujolar. Double plays Santana a Tariche; Zequeira a Susini. Struck outs: Pedroso 2; R. Fernández 1. Bases on balls: Pedroso 3; R. Fernández 4. Tiempo: 1 hora 43 minutos. Umpires: M. Borroto, home. L. Alfonso, bases. Scorer: Alberto Néstor Coronado. Observaciones: x corrió por Tariche en el octavo.

EL SR. BLANCO HERRERA LLEGA EN EL «M. CASTLE»

En el vapor Morro Castle, de la Ward Line, que entrará en puerto en horas tempranas de la mañana de hoy, regresa de los Estados Unidos, donde ha pasado unas cortas vacaciones, el señor Julio Blanco Herrera, presidente de la gran compañía cervecera cubana La Tropical. A los muelles de la Ward Line irán a darle la bienvenida al distinguido industrial y sportsman, gran número de amigos y la directiva y altos empleados de La Tropical. El señor Blanco Herrera regresa en compañía de su secretario, señor Luis Angulo. Nos complacemos en enviar nuestro afectuoso saludo de llegada al señor Blanco Herrera y a su joven e inteligente secretario.

Sándalo Petit
con uroformina
antiséptico de las vías urinarias
alivio seguro y rápido

(VEASE el AJEDREZ en la Página NUEVE)

Se habla de un gran cambalache que niega Grimm

Y era una negociación que se consideraba como la más grandes de cuantas hicieron

BOSTON, octubre 17. US. El mayor cambalanche en la historia del base ball, estuvo a punto de consumarse hoy.

Los clubs envueltos en este cambio de players son los Braves Gigantes, Cubs y Reds.

Entre los players se incluyen Wally Berger, de los Braves, Freddy Lindstrom y Shanty Hogan, de los Gigantes, Babe Herman, de los Reds y Pat Malones Kiki Cuyler y Gabby Hartnett, de los Cubs

Berger, de acuerdo con la información exclusiva dada al Universal Service, pasará a los Gigantes. En cambio, los Braves obtendrán a Cuyler, un outfielder y Hartnett, catcher estrella de los Cubs.

El cambio, se tiene entendido, fué originado por Bill Terry, de los Gigantes, quien hace dos meses firmó un nuevo contrato de dos años para continuar dirigiendo a los Gigantes.

En los círculos baseboleros se considera esto como la respuesta de Terry a los rumores de que sólo es una «pantalla» de Mc Graw, el que, a pesar de que fué relegado a las oficinas del club a mediados de la pasada temporada, sigue considerándosele el verdadero jefe de los Gigantes.

Esto se comprueba en gran parte por el cambio de Shanty Hogan, quien a pesar de sus continuas disputas con Mc Graw estaba considerado el player que más quería John J. Se aguye que si Mc Graw tuviese algo que ver con la dirección del team, no consideraría este cambio.

Freddy Lindstrom y Hogan parece que deben salir de los Gigantes a los Cubs, a cambio de Malone, Cuyler y Hartnett serían transferidos entonces a los Braves por Wally Berger.

El final del cambio cuádruple sería el paso de Malone, de los Gigantes, a los Reds del Cincinnati, por el outfielder Babe Herman.

Esto daría a los Braves uno de los más famosos y mejores outfielders de la Liga, Cuyler y un nuevo catcher, Hartnett.

Los Gigantes perderán uno de los dos mejores catchers de la Liga y ganará dos de los mejores jardineros, reforzando así uno de los departamentos que perdió muchos juegos en la pasada temporada y saliendo, a la vez, de un ocasionador de problemas, Freddy Lindstrom, que por muchos meses no ha estado satisfecho con su puesto en los Gigantes, debido, según se dice, al hecho de no haberle nombrado Stoneham manager del team cuando Mc Graw «renunció» o lo «izaron» como afirman sus amigos.

LO NIEGA GRIMM

CHICAGO, octubre 17. US. Tanto Charley Grimm, manager de los Cubs, como el Presidente William negaron el cambio de Kiki Cuyler, Gabby Hartnett y Pat Malone a los Braves de Boston.

Dicen que han estado tratando con otros clubs para cambiar algunos players de menor categoría, pero que no dispondrán de sus estrellas.

Dijo Joe Jacobs que Schmeling no pelea hasta Junio

El manager del ex Campeón fué al Garden, a buscar el dinero que debían $25,000

Por ED FRAYNE

NUEVA YORK, octubre 17. US. Al mediodía de hoy Joe Jacobs salió de Madison Square Garden con los restantes 25 mil pesos de los 55 mil del premio ganado por Max Schmeling al detener a Mickey Walker, y treinta minutos más tarde anunció que Max Schmeling haría su campaña de peleas de mediados del invierno en Hollywood.

Herr Jacobs se excusó por haberse demorado veintinueve minutos en hacer el anuncio, explicando que había estado cambiando el cheque, escondiendo el producto en sitios donde no lo puedan encontrar los abogados de Primo Carnera y separando pasaje en el Deutschland, que saldrá para Alemania mañana por la noche.

Schmeling será mantenido fuera de acción hasta el próximo junio, dijo el connotado viajero. Agregó que Jack Doyle ha estado tratando de matchear a Max Schmeling con Max Baer, en Los Angeles, para el mes de febrero y que Shelton Clark un ricacho sportsman de Chicago, busca una opción sobre el mismo match para la ciudad de los vientos, en junio.

«Le telegrafié a Doyle mis condiciones hoy», continuó Jacobs. «Aceptaré el match si le da a Schmeling una garantía de cien mil pesos, un privilegio del 45 por ciento de la recaudación y algunas cositas más. El pidió las condiciones: ahí están. Además, no tenemos gran interés en un match invernal. Tengo un buen negocio para Max haciendo una película en Hollywood durante febrero y marzo. Sacaremos más de ahí que de la pelea».

A Clark le dijo Jacobs que Schmeling no considerará ningún encuentro en Chicago de no ser a 15 rounds. La Comisión de Illinois permite matches largos, pero solamente para los campeones heavyweights.

¿Y qué hubo de otro match con Sharkey? El Garden amenaza con poner a Baer en el puesto de retador si Schmeling no se porta bien. El Garden designará el contrario de Schmeling y el Garden insiste en que Max debe pelear con algún buen contrario en febrero.

«Déjeme decirle algo acerca de eso», sonrió Jacobs. «No estamos preocupados por el match con Sharkey. Sharkey se encontrará en el mismo caso que nosotros. Sin importarnos con quien boxeábamos, peleamos con Sharkey porque produciría el mayor lleno y nos jugamos el título. Y Sharkey escogerá a Schmeling como rival por la misma razón. El mismo riesgo se corre con los malos y no se gana dinero».

El dinero de Schmeling le fué permitido tomarlo el pasado jueves por el juez Edward J. McGurk, que denegó una solicitud de embargo de los abogados de Primo Carnera, para impedir que le pagara el Garden.

Jacobs irá acompañado en el Deutschland por Marty Krompier. Regresarán antes de Navidad. Schmeling llegará en enero.

TOPICOS FUTBOLISTICOS a cargo de PETER

Para los señores Presidentes de Clubs de Primera Categoría y para la Afición Balompédica

DIAS pasados se reunieron los reporters que hacen la información balompédica en los diarios habaneros con los Presidentes de Clubs de Primera Categoría, a excepción de uno, el del Iberia, que esa noche tenía Elecciones en el Club.

Querían los Presidentes de Clubs charlar con los chicos de la Prensa para ver si entre todos, conseguíamos levantar un poco el entusiasmo por la causa balompédica. El fortunista señor Jesús Martínez, que representaba al señor Ramón Pérez, fué quien llevó la voz cantante, o por lo menos quien empezó a hablar del objeto de la reunión, pues luego también el señor Lucio Fuentes, Presidente de Juventud Asturiana, dejó oir su acatarrada voz y fué entonces cuando nos dimos cuenta que el objeto de la reunión era otro muy distinto al que nos habíamos formado en primer término dada las manifestaciones sinceras que brotaron de labios del fogoso representante de los blanqui-negros. La cuestión era conocer detalles para que más tarde los Presidentes laboraran.

Más de dos horas estuvimos charlando de lo que era conveniente hacer. Pero en definitiva se acordó que los repórters que tuvieran alguna idea que exponer la hicieran por escrito a la Federación, para que sobre ellas, hicieran los Presidentes de Clubs, en la próxima Asamblea—que tenemos entendido se ha de celebrar el día 20—, lo que estimaren por conveniente. Quedamos en esto. Pero nosotros, entendiendo que la afición tiene derecho a conocer todo cuanto se hace alrededor de esta reorganización que se pretende hacer en el deporte, por eso hemos decidido dirigirnos a los Presidentes de Clubs, o la Federación, por este conducto, e instamos además, a los otros compañeros para que hagan lo mismo.

Aquí van, pues, expuestas sucintamente, nuestras ideas:

Nosotros creemos que el mal que aqueja al deporte en los presentes momentos se debe un cuarenta por ciento a la crisis económica tan gran de que atraviesa el país, y a un sesenta por ciento a las series de irreguralidades, por no llamarle de otra manera, que se vienen cometiendo desde hace tiempo en la Federación, con ese sistema de legislación tan absurda que tiene. Hay que acabar con las piñas, debe cortarse de raíz el que los asuntos deportivos los gane el Club que más votos tenga; hay que procurar por todos los medios que sean la justicia y la equidad las cualidades que adornen al organismo director. Por aquí es por donde tenemos que empezar. En la Federación de la Habana debe haber un Tribunal compuesto de tres personas que deben designar todos los años los Clubs ligados; tienen que ser individuos de personalidad, de solvencia moral, que estén desligados por completo de toda bandería. Entonces los Clubs tendrían su Delegado en la Federación, pero sólo con voz, no con voto. Y así se corta de raíz el mal.

Lo segundo que entendemos debe hacerse, es pedir al Olimpia y al Fortuna que refuercen sus equipos, pues en las condiciones que se encuentran actualmente, la afición sabe de antemano el resultado de sus encuentros con los demás teams del circuito. Además de esta petición, los Campeonatos y Concursos deben celebrarse por eliminación, es decir, que si son ocho los equipos contendientes, los teams que ocupen los primeros cuatro lugares al terminarse la primera vuelta, serán los que discutirán en la segunda vuelta los premios. Los otros cuatro, los que ocupen el quinto, sexto séptimo y octavo lugar en la discusión del Campeonato, jugarían entre sí la Copa Consolación y percibirían un porcentaje menor al que obtendrán los cuatro equipos que optan por el título. Así se le obliga a los directores que cuiden de los equipos, y si no lo hacen allá ellos.

Lo tercero que es conveniente hacer es darle entrada al Hispano. No hay duda de que hay una gran cantidad de fanáticos que no van a ver los juegos en los grandes estadios, unos porque son hispanófilos, y otros porque entienden que es una injusticia tener alejado a una sociedad del historial del Deportivo Hispano América. Con la presencia del Hispano en la Federación de Fútbol de la Habana, esos entusiastas irían a los juegos. El Hispano entretiene todos los domingos en su **oxigenado** campo algunos cientos de partidarios que indudablemente harían acto de presencia en los partidos que se celebraran bajo los auspicios de la Federación de Fútbol de la Habana. Unión es fuerza, señores.

Y cuarta cosa que es necesario hacer, es exigir a los Clubs de Primera Categoría, el mantener un equipo infantil. Es decir, que sea condición **sine qua non** para poder jugar en la Primera Categoría, tener un equipo infantil. Es hora ya de que se den cuenta los Presidentes de Clubs que la atención de esos equipos, incubadora de jugadores, es algo tan necesario como el recaudar ahora dinero para sostener los equipos de primera fuerza. Los Presidentes de Clubs que están tratando de sacar a sus sociedades del hoyo en que las dejaron caer sus antecesores, deben no sólo laborar para hoy, sino también para el mañana, que de esta manera sus continuadores no tendrán que afrontar problemas tan múltiples como a los que ellos ahora hacen frente.

De todo esto que indicamos, pueden hacer lo que estimen pertinente los Presidentes de Clubs. Lo indicamos, en primer lugar, correspondiendo al deseo del compañero Carlos González de Ancos, que está prestigiando el organismo federativo; y en segundo lugar porque entendemos que estamos en el deber de hacerlo como críticos que somos, buenos o malos, pero críticos al fin. Nunca nos ha preocupado que hagan o no lo que decimos, lo que nos interesa es decirlo y después que lo hacemos, quedamos tan satisfechos como si en seguida se pusiera en práctica.

Cuando se inició la última conflagración balompédica anticipamos todo lo que iba a acontecer. Vimos con una clarividencia tan notable el porvenir del balompié habanero, que nosotros mismos, al leerlo días pasados, quedamos asombrados de haber predicho tantas cosas. Por supuesto, que el ser profeta en este caso, nos costó no pocos dolores de cabeza, pero el tiempo se ha encargado de demostrar que quien lucha con la verdad, con la justicia y la decencia, se abre paso y triunfa por encima de todas las cosas.

Joe Cronin es el manager más joven de las grandes ligas

Al ser nombrado manager de los Senadores de Washington en sustitución de Walter Johnson, —un golpe seco a la quijada de los fanáticos dado inesperadamente por Clark Griffith,— Joe Cronin, short stop del team y jugador de cuatro años de experiencia en un puesto regular, se ha convertido en el piloto más joven de las Grandes Ligas. Joe tiene sólo 25 años de edad e inició su carrera en el Big Show en la primavera de 1925 cuando recibió una oportunidad con los Piratas.

Los otros managers de las Mayores le llevan a Joe una buena porción de años. Marty McManus, de los Red Sox de Boston, es el que más se le acerca, y ya hace rato que cumplió los 30 años. Los otros pasan de treinta y tres y bordean los cincuenta.

Connie Mack, de los Atléticos, es el «papaíto» de los pilotos del Big Show. Don Cornelius va a cumplir 70 años en diciembre, y parece tan fuerte y decidido como cuando empezó. Roger Peckinpaugh, de los Indios de Cleveland y Billie Killefer, de los Browns de San Luis, siguen a Mack en la Liga Americana con 49 años cada uno. Marse Joe McCarthy, de los Yankees, tiene 46. Bucky Harris, de los Tigres, está por los 37. Lew Fonseca, de los White Sox, tiene 33 y McManus, como dijimos, ha llegado ya a los 32.

Gabby Street, de los Cardenales y George Gibson, de los Piratas, son los managers más viejos de la Liga Nacional. Ambos han pasado ya las 50 primaveras. Burt Shotton, de los Phillies, tiene 48, Bill McKechnnie, de los Braves, está por los 44; Max Carey, de los Dodgers, tiene 41; Memphis Bill Terry, de los Gigantes, tiene 34 y Charley Grimm, de los Cubs, cumplió recientemente los 33.

WALTER NEUSEL VENCIO AL CANADIENSE GAINS, EN UNA PELEA EN PARIS

PARIS, octubre 17. (US)— Walter Neusel, amenaza heavy weight alemana, subió un escalón más en su ascenso hacia la posición de posible sucesor, algún día, de su compatriota Max Schmeling, cuando superó esta noche al canadiense Larry Gains.

Gains, se recordará, noqueó a Schmeling hace años.

El alemán no era el favorito en las apuestas a pesar de que tenía un impresionante record de K.Os.

Han respondido con precisión los favoritos

Jess Martell ha ofrecido innumerables ganadores en los 60 días de carreras

Por JERRY CORRALES

Tras la activa molienda que correspondió al central del Club Hípico de Cuba con cuatro funciones, dos extraordinarias, en el curso de la pasada semana, la fraternidad caballística celebró en el batey donde todos los lunes se efectúa la defecación del guarapo, sendos festejos ayer tarde.

Caballistas de plantilla, otros que lo son honoris causa, jockeys, trainers y todo el elenco de la escena turfista efectuaron el despegue temprano para acometer contra las talegas de reluciente guano cubiche que el Club devotamente dispone semanalmente para satisfacer a todos sus acreedores.

REPARTO ABIERTO DE GUANO

Algunos caballistas emprendieron el regreso a sus hogares con calderos repletos hasta el tope de plata cubiche, que en el feudo caballista circula sin repugnancia ni baboseos de descuento. Varios fueron los jockeys que para llevarse todo su haber tuvieron que adquirir en préstamo sombreros de fieltro de alta oopa.

MANUEL GARCIA ENTRO EN LA PLATA

Si señor, el muy bueno y psicólogo jockey Manuel García le entró también al trapicheo de momico ayer tarde, aunque en medida dietaria comparada su pequeña ración con el banquete que a varios de sus colegas hubo de corresponder, aunque al buen astur no hubo de afectar el «cover charge» estilo cabaret de lujo que los stewards impusieron a razón de diez «koúnkanos» per capita a los jinetes partícipes en la carrera de «mentirita», quinto episodio dominical, que resultó de «muñeira» para zapateo.

SEMANA DE JUBILEO MACETIN

El score de esas cuatro gratas jornadas de turf que terminó con la función número sesenta del mitin veraniego bajo la égida del Club Hípido de Cuba el domingo último fué tan grato para la división Macetín, cuyos miembros se ponen invariablemente al ejemplar vigueta, como fructífera es ahora nuestra segunda zafra para barristas, cabareteros y manufactureros de maracas.

EL TURF ES UNA PANACEA

Muchos cristianos en esta era de ladrillos a cuatro pesos el millar, pero sin que nadie quiera echarles mezcla, están resolviendo la tarea de pasar el Niágara en bicicleta mediante acertadas inversiones en el feudo caballista con sus dos jornadas de fin de semana.

RESPONDE CON PRECISION LA FORMA

Aun los más profanos en materia de turf han venido realizando la tarea del indio en el curso del mitin de carreras estivales de Oriental Park

Indicados con extraordinario acierto por José Martel los candidatos lógicos, de éstos se han venido dando con sistemática precisión un promedio de cuatro o más ganadores en cada jornada turfista, permitiendo a muchos cristianos abandonar las compras de comestibles al menudeo para hacerse de «ranchos» de la división handicap.

Se ha mantenido en todo el curso del mitin hasta la fecha la saludable proporción de favoritos ganadores para júbilo de nuestros capitalistas que ahora no encuentran mejor inversión.

PROFILAXIS DE LA PLATA EN CURSO

Tantos caballistas como puntos y comas que brindan ese fascinador ambiente a las fiestas de Oriental Park están acordes en que la plata cubiche en su actual radiofusión de onda corta ha resuelto, entre otros muy vitales, un problema de higiene procomunal.

El éxito persistente de favoritos en el bello hipódromo marianense mantiene sin estática el circunfuso broadcasting de las ruedas de plata reluciente, libres de las adherencias microbianas que afectaban a las verdolagas de U. S. desde que éstas eran recluidas durante toda la zafra azucarera por avisados antillanos en las quillas de sus pinrelex con la sana intención de ponerse a buen recaudo contra los artistas del cartereo.

CONTRA INDICACION

Contra el sonido delatador de la posesión de esas relucientes ruedas de buena plata cubiche han adoptado los que temen ser víctimas de picadas condimentadas con lujoso decorado y atrezzo la precaución de cartoncitos curiosamente intercalados que obran con discreción para poner en mutis al cuban guano.

JACK DEMPSEY ANUNCIA QUE SE PRESENTARA DE COW BOY EN EL GARDEN

NUEVA YORK, octubre 17. US. Jack Dempsey, ex campeón mundial de peso completo, brindará el valor de su presencia a la inauguración de la fiesta del rodeo, mañana en Madison Square Garden, donde tiene anunciado aparecer en la arena vistiendo a la manera de los cow boys.

Jack se encontrará como en su casa entre los cow boys, ya que solía aparecer como una atracción extra en un «show» del Oeste, durante sus primeros años de campeón mundial de peso completo.

TINO ARGIMON PIENSA SACAR UN BUEN ELEVEN DE FOOT BALL INTERCOLEGIAL EN LA JOVEN SOCIEDAD DE MARIANAO

El popular ex atleta de los Caribes cree que se necesita hacer algo para levantar nuevamente el entusiasmo por el gridiron. No hay motivo para que el deporte haya decaído

LA TEMPORADA OFICIAL DEBE CELEBRARSE

Tino Argimon, ex sensacional atleta de los Caribes de la Universidad que fué considerado el mejor quarterback de la isla en la época en que Universidad, Vedado Tennis, Atlético y Habana Yacht Club presentaron eficientes elevens en el gridiron, parece destinado a representar el role de salvador en la temporada que se avecina. Tino va a dirigir el conjunto de la Sociedad de Marianao, donde se ha agrupado ultimamente entusiastas atletas, y piensa retar al once junior del Club Atlético de Cuba para celebrar una serie de cinco games, en vista de que parece casi imposible que pueda efectuarse el campeonato nacional de la U. A. de A.

Hemos hablado en estos últimos días con el eficiente back universitario, que condujo a los Caribes a un campeonato en la season de 1928 utilizando con alta frecuencia las ofensivas off-tackles, y nos pareció muy animado respecto a las perspectivas de la Sociedad de Marianao.

«No pienso afirmar que en la Sociedad hay material lo suficientemente bueno para ganar el campeonato de Cuba,—nos dijo Argimon, «pero, estoy convencido de que realizando eficientes prácticas podrán llegar a dar muy buena batalla al once del Atlético».

«Yo sé positivamente que los Tigres se están preparando como Dios manda, pero, nuestro equipo hará también un training concienzudo, y estoy seguro de que podrá aparecer en el field con buenas probabilidades de capturar algunos games».

A continuación, Argimon nos habló del material que dispone, asegurándonos que cuenta con un buen grupo de jugadores, con espíritu suficiente para esperar buenas demostraciones en el año».

Al preguntársele si pensaba jugar este año, Argimon prefirió contestar encogiendo los hombros.

«Yo no sé. Por ahora no pienso, pero, puede que me entusiasme cuando se esté acercando más la temporada de los seniors. Realmente ya no hay teams. El Atlético es el único que parece destinado a hacer algo, y parece tonto me incorpore precisamente al team que está más fuerte. Eso significaría la muerte del foot ball aquí, y nosotros lo que necesitamos es mucha competencia».

«En 1927, 1928 y 1929 tuvimos mejores temporadas. ¿Por qué fué? Pues sencillamente, porque lograron reunirse tres o cuatro conjuntos parejos, que aspiraban con iguales probabilidades de éxito al campeonato y resultaba imposible señalar un ganador. Los fanáticos se entusiasmaron con las demostraciones que se les ofrecían y acudieron en masa a todos los games».

«Este año, si yo me inscribo en el Atlético, el team anaranjado se verá fortalecido (todo esto, modestia aparte, desde luego) y el resultado será que no habrá competencia y los fanáticos se quedarán en sus casas sabiendo que no van a presenciar choques de interés».

«A mí me gusta el futbol por sobre todas las cosas y me gustaría verle levantarse otra vez. Por eso me he entusiasmado ante la perspectiva de ser director de un equipo junior. Creo que podré hacer algo y quizás si otros se entusiasman podremos presentar una campaña de interés».

Argimon tiene muchísima razón. Hay que hacer algo para levantar otra vez el gridiron entre nosotros y a simple vista se vé que lo mejor es fomentar distintos teams para que renazca el entusiasmo. El Atlético está practicando una bonita colección de muchachos y puede darse por seguro que presentará un buen team, pero con el Atlético solo no tendremos temporada. Es necesario que el Dependientes vuelva a salir a la arena, dirigido por Nick Pons, que es de los que conocen admirablemente el juego, y el Teléfonos debía entusiasmarse para presentar otro conjunto de condiciones en la justa de la Unión. A los altos oficiales telefonistas le parecerá muy cara y casi imposible la intentona, pero un estudio detenido del asunto les demostrará que la práctica del gridiron sale siempre más barata que la del track y otros deportes. Y mentores eficientes podrían encontrarse en Ducassi, Bolshevike, Sicre, Rivas Vázquez, y otros tantos que jugaron en el desbandado equipo de la Universidad.

La temporada de fott ball no empieza hasta la primera quincena de diciembre, según el calendario de la Unión Atlética, pero bueno es que los que tengan intención de competir vayan practicando a fin de que presenten buenos teams.

"ATLETAS QUE USTED DEBE CONOCER"...

POR DOMINO

GASPAR VARONA-COLEGIO LA SALLE-BASKET BALL

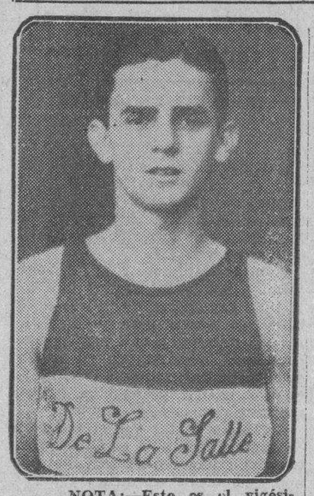

NOTA:—Este es el vigésimo-séptimo de una serie de artículos que venimos publicando, presentando a los atletas que están en actividad en el presente, haciendo la aclaración de que no se trata de una sección de «estrellas consagradas», sino de muchachos que se vienen destacando en los sports y que usted necesita conocer.

BIOGRAFIA No. 27

Nombre:— Gaspar Varona.
Edad: 18 años.
Estatura: 5.10 1-2 pies.
Peso: 148 libras.

«Gaspar Varona. Justamente un chiquillo de 18 años que no tiene gran experiencia en los sports! Nadie le ha visto figurar en una justa nacional de la Unión Atlética de Amateurs, ni ha defendido los colores de Cuba en competencias internacionales, sin embargo, todos los que están ligados al basket ball le conocen perfectamente, y saben que se trata del alma mater del equipo del colegio La Salle.

Es pariente de Sergio Varona, el notable comentarista de «El Mundo», pero pocas veces hace mención al parentesco. Nació en Cárdenas y está orgulloso de ello. Cree que la Perla del Norte es la madre de los buenos basketbolistas y espera llegar a jugar algún día como Ramiro Carlés. Siempre ha estado interesado en los sports, especialmente en el basket, donde cree encontrar mejores probabilidades para destacarse. Empezó a jugar basket en 1929, como miembro del Instituto de la Habana. El primer día que reportó al training nadie le consideró capaz de formar el equipo. Entre éstos estaba el coach Manolo Díaz, pero a la semana ya había desplazado a varios que se consideraban «posibles miembros del team» al organizarse el quinteto.

Cuando se inició la temporada encontró pocas oportunidades para hacerse de notar en el floor. Tuvo la desgracia de debutar en el mismo año que H. Muñoz, Betharte, L. González, Bolaños y otros grandes jugadores de hoy día (entre juniors, ¿eh?) figuraban en el conjunto regular. Ese mismo año ingresó en el equipo del colegio La Salle y desde entonces ha formado parte del popular colegio del Vedado. Lleva dos años como capitán del team de basket de ese plantel, y en todo ese tiempo ha realizado un bonito trabajo en favor de ese equipo. Actualmente es uno de los mejores jugadores juveniles que tenemos en la isla, y parece destinado a llegar a ser una de nuestras más notables estrellas del floor si continúa ensayando con entusiasmo. Ejecuta admirablemente el pivot, sabe escapar al guarding de sus contrarios y no es de los que permiten que el «humo se les suba a la cabeza» cuando lo elogian. Sabe que vale bastante como jugador, pero no se deja llevar por la impresión, y practica constantemente para mejorar sus performances.

Juega también baseball y hand ball y cualquier día usted le oirá decir por ahí que una vez ganó una justa de hand ball en el Santos Suárez, pero, en ninguno de estos dos deportes puede considerársele con tantas probabilidades de éxito como en el basket, donde ya tiene «cartellito».

Es muchacho fiel a la disciplina de los colegios. En las vacantes se le podrá ver en la calle pasadas las once de la noche, pero una vez iniciadas las clases está fuera de toda circulación a las nueve. Estudia comercio. Probablemente para colocarse de lleno en el mercado cuando las cosas mejoren. Es fanático de todos los deportes, pero abandonaría cualquiera por el basket. Gusta grandemente de la música americana. Generalmente se le vé cantando o entonando una canción. Cuando está en su casa no deja quieto el radio y es de los que están al día en todo lo que significa sports. Tiene bastante genio y no siempre guarda excelente humor.

Cuando se prepara para ir a una fiesta, no gusta que le contradigan en nada. Y cuando termina de divertirse va directamente a la cama. Antes de iniciar un juego de basket suele caminar nerviosamente alrededor del centro del floor, y a mediados del game suele echarse constantemente el pelo hacia atrás. Fuera del floor vé perfectamente a distancia, pero, una vez envuelto en un encuentro tropieza con alguna dificultad para distinguir a sus compañeros.

Le llaman «Bebo», pero eso no significa que sea ningún niñito. Todo lo contrario. Piensa como un adulto de 25 o 27 años y no le gusta que lo traten con niñerías.

Es un excelente estudiante y un buen atleta, y los que le han tratado más íntimamente afirman que es uno de los compañeros más leales que han encontrado en un team de basket ball.

M.E.C.D. 2016

KID CHOCOLATE PELEA CON ARIZMENDI EL 18 o 25 DE NOVIEMBRE

ESTAN DISPUESTOS A GASTARSE $200,000 LOS DODGERS PARA REFORZARSE EL PROXIMO AÑO

SPORTS DIARIO DE LA MARINA SPORTS

AÑO CIEN — LA HABANA, MARTES, 18 DE OCTUBRE DE 1932 — PAGINA QUINCE

Kid Chocolate vs. Arizmendi

NEW YORK, octubre 17.—(US).—La aprobación de un match entre Kid Chocolate, recién coronado campeón mundial feather weight y Baby Arizmendi, sensacional peleador de la costa oriental mexicana, se pedirá por la Madison Square Garden Corporation, mañana, en la reunión semanal de la Comisión Atlética del Estado.

Chocolate firmó hoy los contratos, debiéndose efectuar el match en el Garden en noviembre 18 o 25. James J. Johnston tiene derecho para elegir entre Arizmendi o Nel Tarleton, leader de los feather weights europeos.

Johnston desea pelear primero a Chocolate con Arizmendi, debiéndose enfrentar el ganador con Tarleton. Arizmendi derrotó a Tommy Paul, el campeón de la N. B. A. en la división de 124 libras.

AMATEURS

FERNANDEZ Y MENDIZABAL GANAN EN HAND BALL

Anoche continuó el Campeonato de hand ball libre en el Atlético de Cuba culminando en un nuevo triunfo para el evento que brillantemente encauza el doctor Armando Menocal. Un público extraordinario, el mayor que ha asistido, presenció el programa que nos reservó en sus finales un partido de gran emoción que fué disputado por las parejas Fernández y Mendizábal, representante de los colores de la Y M C A y Meneses y Macho González, del Club Atlético de Cuba. La combinación «cristiana» bien dirigida por el juego estelar del vizcaíno Mendizábal ofreció una demostración estupenda y tuvo que batallar con denuedo en los últimos instantes para salir bien librado ante el ataque impetuoso de los tigres y muy especialmente de González, que estuvo en una noche de verdadera gala. Triunfó al fin la pareja de la Y pero Meneses y González que no se daban por vencidos, iniciaron un rally magnífico y efectivo después de ver su cartonera en 12x28, logrando aproximarse hasta el tanto veinticuatro, en cuyo momento sobrevino la reacción de los cristianos que lograron arribar al tanto treinta. Ambas parejas fueron muy aplaudidas por la concurrencia numerosa de que hablamos y muy especialmente por las lindas viboreñas que anoche, más que nunca, asistieron a la casa de los anaranjados.

Otros resultados de anoche fueron: Metzger y Martín, representantes de la Y.M.C.A. no pasaron del tanto 23 a Portela y Carvajal, del Atlético de Cuba. Aquí fué Carvajal el hombre más destacado. En el segundo partido Nogueira y Pantiga—antes y después—fueron vencidos decisivamente por la combinación pulgarcita de García y Powder que es una de las mejores del Campeonato. El «viejo» Nogueira nada pudo hacer y definitivamente ancló la docena.

Nuevamente se ha provocado un empate en el primer lugar entre los cuatro clubs que optan en el Campeonato.

VENCIO EL FERROVIARIO ANOCHE AL TELEFONOS

Teléfonos y Ferroviario, los dos mejores teams, sin duda, que se discuten en la zona de la Habana el Campeonato de basket ball de novicios, organizado por el Club Ferroviario, ofrecieron anoche un espléndido encuentro que culminó en un nuevo triunfo para los pulgarcitos, con el apretado score de 32x31. Fué un «game» magnífico, un verdadero duelo en el que a la postre salió airoso el que más suerte tuvo. Tanto el team de Azcárate, con reservas bien nutridas y muchachones de grandes facultades para triunfar. El rubio Quintela tuvo una gran noche encestando cinco canastas e Infante otras tantas. Costales fué el más destacado del Teléfonos, con cuatro goals. Fué necesario agotar dos tiempos extras para decidir el «game». Fueron sus resultados por halves:

Teléfonos: 10, 15, 5, 0. Total ..31.

Ferroviario: 15, 11, 5, 1,. Total ..32.

En el primer juego, como todo el mundo esperaba, el Vedado Tennis venció sin mucha dificultad al Cubanaleco, con este score: 32x17. Los discípulos de Aixalá triunfaron de calle ancha, acumulando buenos puntos en los dos tiempos.

GENER
Nº 1
EL
OVALADO
IDEAL

LAS «ESTRELLAS DE CASTANEDO»

RETAN por este medio a cualquier club semiprofesional que quiera medir sus fuerzas en Castanedo Park

Este grupo cuenta con jugadores conocidos como lo son: el mulo L. Castro; T. de la Noval; Pineda Gerardo, Muso, Artemisa, Cárdenas, R. Suárez, Vicente y otros.

Castanedo y Cojímar.

Pidan informes al Tel. XO-1614.

Esperan gastar los Dodgers una buena cantidad

Les interesa por ahora un inicialista y dos pitchers derechos, antes que nada

BROOKLYN, octubre 17. (US) — Los Dodgers, que salieron con una bonita utilidad este año, están planeando gastar 200,000 pesos en players antes de que llegue la primavera, según se descubrió hoy en las oficinas de Steve Mc Keever.

Dos pitchers derechos y un inicialista que le pegue a la bola son las primeras necesidades del Club, dijo Mc Keever.

A pesar de todos los rumores, se dice que Hack Wilson seguirá con el club, aun cuando su sueldo no se espera que siga sin cambiar. El blondo y ex-mareante Vance, sin embargo, saldrá del team.

Max Carey se encuentra actualmente en St. Louis y se dice aquí que está negociando con Sam Breadon algunos players. Jim Bottomley parece ser el punto de más atracción para Carey.

Mc Keeverr se ve animado de hacer grandes planes debido a los negocios del año último. «Tenemos el club más fuerte de la Liga Nacional en la parte Este. Tuvimos una buena utilidad y se debió al excelente apoyo de los fans. Notamos esta temporada que llevamos más fanáticos desde Queens y otros puntos de Long Island. Muchos que antes cruzaban el río del Este hacia Manhattan para ver los juegos de base ball, ahora se dirigen a Ebbets Field. Animados por esta ayuda, intentamos extendernos».

Los Dodgers planean invertir 25 mil pesos en un campo de entrenamiento en Miami y han terminado definitivamente sus relaciones con Clearwater. Hoy se recibió una comunicación de Johnny Frederick. «Hubiera tenido un año mejor de no ser por dos charley-horses», indicó Dave Driscoll. «Imagínese lo que hubiera hecho como regular. Solo bateando como emergente elevó el antiguo record de home runs en un 100 por ciento. Frederick notificó a Driscoll que tenía las dos piernas en excelentes condiciones.

MILAGROS DEPORTIVOS

Harold Osborn, veterano campeón que se retiró después de terminar quinto en los juegos olímpicos de 1928, está saltando otra vez, y saltando 6 pies y 7 pulgadas en su primera prueba.

Lefty Grove quiso probar su poderoso brazo con una bola de foot ball y sólo pudo hacerla viajar 10 yardas, debido a que su mano es muy pqueña para lograr sujetarla bien.

Jack Redmond ,experto en «shots» de fantasía, juega con tres bolas de golf a la vez, enviándolas a 85 yardas, que caen en el próximo «green» a solo una yarda de separación.

¿Qué le pasará a Kid Chocolate, está decayendo?

El criollo ganó una faja, pero su triunfo no fué realmente muy brillante

NUEVA YORK, octubre 17. A los 21 años de edad Eligio Sardiñas y Montalvo, mejor conocido como el Kid Chocolate, comienza su descenso deportivo.

Esto fué aparente en la pelea del Kid con Lew Feldman en el Madison Square Garden en días pasados.

Hace un año el Kid peleó con Bat Battalino por ese mismo campeonato ganado ahora y el Kid fué derrotado según el árbitro y uno de los jueces. En la opinión del público y de la prensa el Kid venció brillantemente aquella noche.

Más tarde Chocolate peleó con Tony Canzoneri por el campeonato de los pesos livianos y nuevamente los jueces le fueron adversos. Nuevamente el Kid obtuvo un soberbio triunfo moral porque cuantos vieron la pelea tenían el convencimiento de que el Kid había triunfado.

Y ahora el Kid pelea por tercera vez con un contrincante mediocre y lo noquea en el duodécimo round y la Prensa no ha quedado conforme. Ni el público quedó muy entusiasmado. Y cuando Chocolate en dos ocasiones anteriores derrotó a Feldman su victoria fué vistosa y elegante.

Pero en esa pelea glorificada por el Madison Square Garden y vista por un público escaso, el Kid no estuvo a la altura de exhibiciones anteriores.

CHOCOLATE ALICAIDO

El Kid falló constantemente. En su puño izquierdo donde generalmente carga su dinamita no había la pimienta de otras ocasiones. A veces el Kid parecía como si tuviera «stage fright». Era como la sombra del Kid radiante que todos admiramos y elogiamos. En sus movimientos no había la soltura anterior. El Kid parecía estar contrariado. Peleaba como si hiciera un par de años que no había estado en el ring.

Un palurdo como Feldman lo encontraba y lo molestaba y aquellas llamaradas ver iginosas que el Kid siempre traía a lucir en los momentos críticos de una pelea brillaron esa noche por su ausencia.

Después de la controversia reciente entre Chocolate y su manager Pincho Gutiérrez, en la cual este último acusó al Kid de celebrar sus triunfos con demasiada frecuencia y de prestar poca atención a su entrenamiento, creímos que el Kid habría vuelto al gimnasio con el entusiasmo de antes. Pero en su pelea con Feldman el Kid no parecía estar entrenado con entusiasmo.

Peleó mecánicamente. Fué instinto y experiencia lo que le permitieron estar arriba en el noveno round. Ya entonces Feldman había disparado su último cartucho. Chocolate entonces comenzó a disparar sus ametralladoras con tino sin igual y el pobre Feldman vió a su adversario quitarle la pelea y aplicarle sangrías con tenacidad casi cruel Por fin el duodécimo round el árbitro Patsy Haley decidió parar aquella contienda desigual y Chocolate fué proclamado campeón.

Ahora Chocolate deberá vencer a Tommy Paul y a Baby Arizmendi, el mexicano, para que su título no tenga sombras. Ambos son contendientes aparentes.

CORRESPONSAL.

"Un minuto de emoción en mi carrera deportiva...."

Por RAMIRO CARLES

Capitán y jugador estrella del equipo de basket del club Deportivo de Cárdenas, campeones del deporte en los últimos dos años, y liders del floor durante largas temporadas. Miembro del «All-Cuba»» de basket ball durante tres años seguidos.

CAPITULO XIII

«Para recordar el minuto de mayor emoción en mi carrera deportiva, tengo que guiar mi imaginación algunos años atrás y caer en el juego decisivo del campeonato de 1929-30, cuando perdimos la championabilidad de Cuba con los Caribes de la Universidad en un juego altamente emocionante que tuvo como escenario el floor del Vedado Tennis Club. Aquella noche tuvimos el santo de espalda todo el tiempo y nos vimos frente a un team realmente inspirado que se presentó listo para apoderarse del campeonato de la Unión».

«Yo he figurado ya en muchos juegos de gran movilidad e intensa emoción, pero, créanme, ninguno podrá compararse a éste que voy a referirme cuando perdimos el campeonato por un punto de diferencia, luchando desesperadamente frente al equipo de los Caribes.

«Esa noche fuimos al terreno a jugarnos el todo por el todo y perdimos por la más mínima anotación. El team Universitario, inspirado por las frecuentes canastas que encestaba Luis Rivas Vázquez, jugó mucho aquella noche, quizás más de lo que podía, y por este motivo el triunfo se hizo más difícil que en ninguna otra ocasión. Además, habíamos venido a la Habana, condenados a jugar los cinco games aquí contraviniendo lo que decían las reglas de la Federación, y eso nos hizo trabajar siempre ante un público adversario que no nos alentó en ningún momento del game. Numerosos cardenenses se reunieron en las graderías tratando de inspirarnos, pero la avalancha universitaria fué mayor y sus gritos y cheers resultaron demasiado fuertes para que los nuestros pudieran superarlos.

Imagínense por un momento lo que significa decidir un campeonato en un floor atestado de público, con sólo algunas caras amigas a nuestra alrededor y un team inspirado como contrincante, y se darán perfecta cuenta de cuál era nuestra situación aquella noche. Sin embargo, nuestro team salió al terreno listo para ganar, y tengan la seguridad de que nuestro hubiera sido el triunfo si no llega a ser por un golpe de mala suerte que se dió a la terminación del encuentro, que cortó por completo nuestro chance de ganar sensacionalmente el game.

Este golpe, incidentalmente, fué causante del minuto de mayor emoción de mi vida deportiva, y creo que pasarán algunos años antes de que vuelva a experimentar otro igual.

Según los comentarios que hicieron los cronistas al día siguiente del encuentro, ese match ha sido uno de los más interesantes que se han dado en la Habana, y me parece que los periodistas no fueron muy lejos en su apreciación, debido a que, efectivamente, en los años que llevo jugando basket ball, no recuerdo otro choque tan interesante, ni tan reñido como ése. Los Caribes parecieron fáciles ganadores en la primera parte del match cuando terminaron el primer half con un score favorable de 21x12, pero nuestro team jugó con mucho corazón en el segundo half y logró emparejar el score.

En las postrimerías de ese juego, los Caribes poseían todavía la delantera, 38 por 32, pero nosotros seguimos luchando incansablemente, y en menos de dos minutos nos pusimos a un punto de diferencia, para proporcionarme mi minuto de mayor emoción!

Recuerdo que faltando escasamente minuto y cuarto para terminarse el game, pedimos «time-out» para enterarnos de nuestra situación. El referee nos puso al corriente de todo, y en seguida nos dimos cuenta de que necesitábamos poner en práctica una rápida y eficaz ofensiva para anotar los dos puntos que nos faltaban para ganar. Cualquier demora representaba la derrota y la derrota significaba la pérdida del championship!

Cuando se puso la bola en juego en el center, Trujillo dominó hacia un forward pero Ramiro Valdés Daussá ejecutó un buen brinco y se la llevó antes de que nuestro compañero pudiese apoderarse de ella. Con ésto, la Universidad se colocó en bonita posición para retener la pelota y ganar el game, pero nuestro team estaba dispuesto a jugarse el todo por el todo, y reunimos todas nuestras fuerzas para recuperar el terreno que habíamos perdido con esa jugada de Daussá.

Recuerdo que Cervera se introdujo por entre la defensa universitaria para cortar un pase corto de Daussá a Morales. Seguidamente el Guajiro se colocó en el centro del floor. Yo pedí la bola y después de pasarle rapidamente a García, vi como el Guajiro se introducía por un extremo del floor, burlando el guarding hermético de Livio y Daussá para llegar al costado derecho donde solía hacer sus mejores tiradas a la canasta. Faltaban segundos para terminar el juego. En los bancos de ambos teams se había formado un escándalo formidable y todo el público estaba de pie cuando el Guajiro soltó la bola de sus manos, elevándola en dirección al goal. En esa tirada iba nuestra última esperanza ¡Si entraba, representaba un goal y el Deportivo de Cárdenas ganaba el juego 39x38; pero si fallaba, la victoria sería de los Universitarios y con ella se iría de Cárdenas el championship nacional. Nadie sabe con qué angustia seguí aquella canasta!

La bola llegó de aire hasta el centro del aro, buena para entrar y proporcionarnos el triunfo, pero, nuestra derrota parecía perfectamente decidida y ante la sorpresa de todos, la bola dió dos vueltas en redondo y volvió a salir para dejarnos con las ganas del triunfo, Aparentemente, el exceso de «picao» había malogrado el goal y con él se había malogrado nuestra última esperanza. Los Caribes recuperaron la bola y la retuvieron el tiempo necesario para que el silbato del time-keeper les anunciase la confirmación de su éxito final.

Después volvimos a recuperarla, demostrando que poseemos el mejor conjunto de la isla en el deporte. Pero, aquella derrota nos impresionó bastante, y créanme, nos hizo pasar un rato desagradabilísimo en el Vedado.

La mala suerte se empeñó en derrotarnos, y lo consiguió cuando sacó completamente de dentro, el goal que había tirado el Guajiro García, que pudo decidir el choque a nuestro favor.

BUSQUE

Siempre estas interesantes narraciones de las estrellas de nuestros sports. Todavía están por publicarse los artículos de TROADIO HERNANDEZ, TITO SILVERIO, JESUS DOVO, EL POLLO ALVAREZ y otros más que ofrecerán a usted un momento de intensa emoción.

Hoy reaparece el delantero "Antonio" en el H. Madrid

Y el jueves lo hará Uria Menor. Son dos delanteros estupendos. Ganaron el prólogo Montes Menor y Cubota. Después de un enorme peloteo en el estelar, venciendo Emilio y Epifanio; Vallejo y Mina, quedaron en 28 tantos

ESTELAR DE HOY; ANTONIO-MIR VS. ANDRES-GAYARRE

Llegamos precisamente cuando la siboneya daba el último suspiro, llamando al siboney, señora que, la verdad, señora, y todo ya está cayendo mas pesa que un lingote de plomo intrínseco. Poco después, enarbolando el magna vox y asomándose a un palco, Angelito del Cerro, nos sonó muy sonoramente este par de noticias, que levantaron y acariciaron el delirio de todos los fanáticos del lleno, que le aplaudieron con locura.

No dijo; hoy martes, aunque todo y saleta, reaparecerá dándole dulce al canasto, disputando el gran estelar el gran delantero Antonio a quien vosotros admirabais y aplaudiais y le otorgabais cariñosamente el remoque de Antonio el Bodeguero, cosa que a Antonio no le parecía mal; todo lo contrario, porque lo que decía él; si bodeguero andara, rico que estaría, pues, y rico, pues, no tendría que romperme los puesta contra la pelota. Antonio vuelve tan artista, tan pegador y tan bravo como se fué. De manera que cuidadito con Antonio que da los papazos con la pesa de pesar las toneladas. Segunda noticia: que también llegó Uria, que es el menor de los mejores urias de Vasconia; que se fué estupendo y que vuelve tremendón; más pegada, más brío, más toque y más alma. Algo muy respetable como verán el jueves, noche grande, porque debuta Uria menor.

Terminado el noticieo , que agradecimos, entramos en el peloteo del primero del lunes, que salieron a pelotear, los blancos, Constante y Echanique, contra los azules, Montes menor y Cubota. Buena y briosa toda la primera quincena, que decoran con estos empates: en tres, cuatro, doce y trece. ¡El salao! No hubo más. Y con una magnífica tanda lo ganaron los dos azules, sacando el aire a los blancos y dejándoles en la nada airosa de veinte. Boletos a $1.40. Boletos de la primera quiniela, de Azpeitia a $2.40. Y la de Azpeitia y de Valenzuela a $24.00. Ningún cobrao.

Nos intrigaba profundamente la gran tanda estelar, sencillamente, porque la disputaban, los blancos, Vallejo mayor y Mina, contra los azules, Echanique y Epifanio; gente de bronce y de bronca brutales. Que como no y si señor, respondiendo a su categoría y fama, realizaron a pelotear bravo, recio y bonito, confrontando un enorme partido con pocas emociones; pero interesante en todo su discurrir. Empates aplaudidos en 1, 12, y 18. Lo ganaron los azules; pero los dos blancos llegaron a los altivos 28. Un estelar arrogante. Boletos a $1.20. Boletos de la segunda quiniela, de Epifanio a $2.20, y la de Epifanio y de Vallejo a $8.00. Mascamos, como sinvergenzas de las chulería.

Y encantados llegamos a la gran última hora; partido que pelotearon los blancos, Guillermo y Azpeitia, contra los azules, Salvador y Buendía. Y las dos parejas, pegando con salsa y dando sánsara, fijaron dos briosas decenas; empates en 1, 2, 3, 4, 5, 6, 7, 9, 14, 15, 17 y 19. Dos rachas buenas y valientes las dos; la de los blancos que triunfa y dos azules, que quedan en 27. Boletos a $1.40. Un gran lunes.

DON FERNANDO

PROGRAMA OFICIAL PARA LA FUNCION DEL 18 DE OCTUBRE DE 1932

A las 8 y 45

PRIMER PARTIDO a 30 tantos.—Petit Cubota y Pastrana, blancos contra Vallejo menor y Azpeitia, azules. A sacar blancos del cuadro 14 y azules del cuadro 13.

PRIMERA QUINIELA a 6 tantos.—Constante, Pastrana, Cubota, Alí, Azpeitia, Montes mayor. A sacar del cuadro 14.

SEGUNDO PARTIDO a 30 tantos.—Antonio y Mir, blancos contra Andrés y Gayarre, azules. A sacar ambos del cuadro 14 y medio.

SEGUNDA QUINIELA a 6 tantos.—Gayarre, Uria menor, Antonio, Andrés, Iturrino, Mir. A sacar del cuadro 14.

TERCER PARTIDO a 30 tantos.—Constante y Montes mayor, blancos contra Alí y Cubota azules. A sacar blancos del cuadro 14 y azules del cuadro 14 y medio.

El lunes fué muy alegre y frenético en el Jai-Alai

Con un bravo empate en 22, ganan el primero, Creus y Goyo. Y en 22 quedan Juanito y Escarza. No hubo igualdad entre las parejas del fenomenal. La ganaron fácil: Ochoa y Arriola, porque Motrico y Maguregui, estuvieron mal. Morales y Llano, aplastaron a Lizárraga y Echevarría

AUNQUE LUNES, GRAN PELOTEO POR LA NOCHE

Y no obstante ser los lunes los días cuasi más fatídicos de todo el año en cuanto a los espectáculos se refiere, ayer, antes de la ocho y quince, hora en que la pelota, blanca y cantante coquetona, toma el tren sin que nadie sepa a donde se dirige en la esquina de Lucena y de Concordia, luz más luz, gente alegre, vocinglera, alborotante preparándose para lo que hubiera menester, ya aplaudiendo las gallardías, ya tocando el chistu y hasta el tamboril en las tremebundas catástrofes. Que no hay nada más justiciero que el fanatismo en cuanto a darle lo que merezca cada cual y cada uno.

Y en efecto efectivamente, Emilio Eguiluz, que es más puntual que el tren, a esa hora daba la señal y la gente, más o menos menuda, que disputaba el primero de los del lunes neurasténico, salió peloteando: los blancos Juanito y Escarza, contra los azules Creus y Goyo; gentes que salieron tirándose de cráneo en el andamio, sin pedir permiso ni a Solá que fué notable albañil, para disputar una apañada quincena, con empates emocionales, unos, vibrantes otros, en dos; cuatro; seis; nueve; once; trece y catorce. Había llegado la hora de despedir el duelo; racha azul, que parece de las que se cobran; pero Juanito, el rey de Guane, y Escarza, no permiten la cobranza sin antes dar otro empate en veintidós, que paró los cabellos a todo el mundo. Luego ganaron los azules. Goyo tiene una cesta que corta como un cuchillo. El partido muy bien alternado. Boletos a $3.00. Y no cobramos de la primera quiniela, de Sarasola a $7.20 y la de Sarasola y Solá a 28 pesos.

Para debatir la tanda cumbre del lunes, ocuparon el cemento del honor estas dos parejas que no son nada parejeras, como verá el que leyere y entendiere de esto, que nadie entiende: los blancos Ochoa y Arriola y los azules Motrico y Maguregui. Y en cuanto estos cuatro gallos se metieron a vuelo, nos pelotearon ocho tantos bonitos y bravos para dos empates que nos intrigaron; en las tres y en la cuatro. Mas cuando pensamos, gravemente, solemnemente, que podía haber de todo en una gran competencia entre par y par, nada un partido largo, lento, de esos en que una pareja juega el todo y la otra va por detrás, como pidiendo limosna; limosna que no dieron Ochoa y Arriola, pues que jugando bien siempre y dominando siempre, hicieron añicos y ceniza de los dos azules, que se quedaron en veinte. Mal Motrico y Maguregui mal también. No puede con las doscientas libras, porque son muchas libras para jugar a la pelota en Cubita. Boletos a $3.20. Boletos de la segunda quiniela, de la cual no nos dió ni el olor, de Maguregui a $4.40 y la de Maguregui y Llano a $36.00.

Y la mar de disgustaos, porque no chupamos del bote, pelotearon el tercero los blancos Lizarraga y Echeverría contra Morales y Llano. Y muy bien los dos pares en la quincena de la salida; hay buenos empates: el último en catorce. En los demás, Moralitos hecho un tigre y Llano un elefante pegón, acabaron con los dos blancos, que negros de hacerlo bastante bien quedaron en 28. Y van ustedes bien. Boletos a $4.00. Y nada más.

F. RIVERO.

Ya están a la venta los CASIMIRES ingleses «PETRONIO»» para la temporada de INVIERNO. ALMACENES DE PAÑOS, de SOBRINOS DE NAZABAL, Muralla Número 70.

FRONTON JAI ALAI

Programa oficial para la función de abono del martes 18 de octubre, a las 8 y 15 p. m.

Primer partido, a 25 tantos. Juanito y Sarasola, blancos contra Aguiar y Escarza, azules. A sacar los primeros del cuadro 9 y medio y los segundos del 10 con ocho pelotas finas.

Primera quiniela a 6 tantos: Sarasola; Aguiar; Creus; Juanito; Solá; Goyo.

Segundo partido, a 30 tantos. Morales y Areitio blancos; vs Ochoa y Arriola, azules. A sacar los primeros del 9 y medio y los segundos del 10 con ocho pelotas finas.

Segunda quiniela a 6 tantos. Millán; Tomás; Llano; Areitio; Ochoa y Morales.

Tercer partido a 30 tantos. Millán y Tomás, blancos, contra Lizarraga y Llano, azules. A sacar ambos del 9 y medio.

Apprentice ganó en el Bedfod Hp. pagando seis a 1

Martis fué el favorito; se puso al frente, pero se detuvo en la recta

por FRED KEATS

NUEVA YORK, octubre 17. US. Jim Butler tuvo mala suerte hoy cuando llovió copiosamente en todo Empire City, pero su suerte fué mejor cuando inscribió a Apprentice en el Bedford Handicap, carrera estelar del día, ya que Apprentice entró primero por la varilla y pagó a 6 a 1. Ganó por un cuello sobre Euryalus, que terminó con velocidad. Sun Mission fué el tercero.

Martis fué el favorito. Se puso al frente después de recorrer la mitad de la distancia, pero se detuvo en la recta. El fango no es de su agrado. Apprentice estuvo entre los últimos hasta que llegaron a la curva lejana, cuando se movió con un rush y tomó la delantera al entrar en la última curva, manteniéndose firme en su posición hasta el fin, para rechazar el reto final de Euryalus. Sun Mission fué un contendiente fuerte en toda la carrera.

Irene Bob era favorito de menos de dinero parejo en la tercera. Tomó una gran delantera sobre el field en los comienzos de la justa, lo cual fué bueno para sus apostadores, ya que se cansó mucho en la recta y Capacity y terminó a solo medio largo de distancia. My Purchase acabó tercero.

Stanley Poreda le gano a Tommy Loughran Anoche

Con este resultado se ha demostrado que Loughran ha terminado en el ring

FILADELFIA, octubre 17. (US).—Stanley Poreda derrotó a Tommy Loughran en una pelea a 10 rounds celebrada esta noche aquí.

Al final de los diez episodios, Jack Dempsey, que actuó como referee, alzó la mano de Poreda, declarándolo vencedor. No ocurrieron knockdowns en la pelea.

Aun descontando la ventaja de 14½ libras que tenía Poreda, que pesó 201, la pelea probó claramente que Loughran, uno de los más notables peleadores de la división de lightheavy, ha terminado sus días como boxeador. Los años le han robado la agilidad de sus piernas.

Los cronistas de sports que estaban en las primeras filas del ring dieron a Poreda los primeros cinco rounds, más el séptimo y octavo. Loughran efectuó un pequeño rally en el sexto y otro más fuerte en los dos últimos. Pero era tarde. Poreda había acumulado un margen decisivo. Era el favorito en las apuestas.

RELAMPAGO SAGUERO NO PUDO GANARLE A MILES EN UN BOUT A 10 RDS.

MIAMI, Fla., octubre 17. (US). Rufus Miles, 147 libras, de Columbus, Ga., obligó a Relámpago Sagüero, 150 libras, de la Habana, a aceptar unas tablas, esta noche, en el ring de la American Legion. Fué una pelea rápida y llena de interés, pegando dos veces el cubano bajo. El ojo izquierdo de Sagüero comenzó a sangrar en el cuarto round. Los dos peleadores se dieron fuertes golpes a la cara y quijada en todo el bout.

Hojas Gillette,
de calidad insuperable a precio reducido

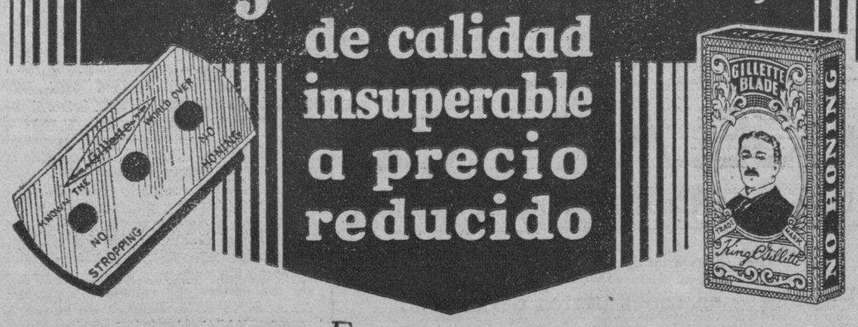

En venta en todas partes

HOJAS Gillette LEGÍTIMAS

5¢ cada una

Gillette Safety Razor Co. of Cuba, Habana

M.E.C.D. 2016

Editado por la Compañía DIARIO DE LA MARINA (S.A.) cuyo programa consiste: «en la defensa de los intereses generales y permanentes de la Nación cubana, de los especiales de la Colonia española establecida en la misma y de la unión y armonía entre los diversos elementos que conviven en el país.»—Artículo 1o. de los Estatutos.

DIARIO DE LA MARINA

FUNDADO EN 1832—DIRIGIDO HASTA 1919 POR DON NICOLAS RIVERO Y MUÑIZ — OFICINAS: HABANA, PRADO 103 — NEW YORK: 516 FIFTH AVE.

TELEFONOS: Dirección..... A-4151 — Administrador, Contador, Anuncios, Suscripciones..... Quejas, Talleres y Correo ..... M-7911—M-7912—M-7913 — Jefe Redacción A-3205 Clasificados A-3333 Agencia de Marianao PO-7380

PRECIOS DE SUSCRIPCION AL DIARIO DE LA MARINA
Habana y Provincias:
Mes: $1.20. Trimestre: $3.25. Semestre: $6.25. Año: $12.00
Extranjero:
Trimestre: $4.25. Semestre: $8.00. Año: $15.00.
Edición Dominical (Para el extranjero solamente):
Semestre: $3.00. Año: $5.00.

Del Lejano Ayer

Hojeando la colección del DIARIO — Por R. A. CATALA

El corresponsal del DIARIO en Santiago de Cuba, escribía a sus lectores con fecha 16 de octubre de 1868, la intranquilidad que reinaba en la provincia oriental con motivo del alzamiento de Céspedes, —que desde entonces se empezó a llamar el **Grito de Yara.** El corresponsal no podía estar bien informado de lo que pasaba en el occidente de su provincia, particularmente en Bayamo y Manzanillo, por que aunque ya existía una buena red telegráfica, faltaba la organización de expertos corresponsales para trasmitir las noticias con rapidez. El corresponsal del DIARIO, por eso, en su carta referida, que apareció en el número del 4 de noviembre, muy poco decía que tuviera importancia. Hay que tener en cuenta, además, que la política del capitán general Lersundi, era la de quitar importancia al movimiento, al que había llamado en la "Gaceta" **deplorable calaverada,** y por tanto, cualquier avance del corresponsal, por insignificante que fuera, la vigilante censura, lo tacharía. Así y todo se le permitió decir que había "rumores de que se disponen atacar a Bayamo y que uno de los Figueredo, que ya estaba alzado en el monte, había tenido la audacia de atravesar la ciudad de Este a Oeste, disfrazado de malojero, en unión de unos cuantos, repartiendo proclamas subversivas".

Andando los años, la historia, al reconstituir los hechos de aquellos primeros días de la Revolución del 68, ha encontrado la comprobación de aquella noticia que el corresponsal del DIARIO comunicaba a sus lectores. Aquel hecho no sólo era exacto, sino que obedeció a algo que había ocurrido el día antes entre cuatro prominentes conspiradores y que vamos a contar a los lectores del DIARIO, como complemento a lo que les dijo su corresponsal de Cuba en noviembre de aquel año.

Muy pocos sabían en Bayamo que Céspedes se iba a alzar el día 10 de octubre en su ingenio **La Demajagua.** Sólo tuvo tiempo aquél, de mandárselo a decir a **Perucho**—que inmediatamente se fué con su familia para el ingenio **Las Mangas**—y a algún otro. Así fué que la noticia causó bastante sorpresa en aquella ciudad y al saberse que los revolucionarios estaban en Barrancas y que tenían el propósito de entrar en la ciudad, el gobernador Udaeta convocó a una junta a los notables del vecindario, para ver lo que se hacía. Muchos de los que estaban comprometidos en la Revolución fueron a la junta y para ganar tiempo o por que lo que fuera, propusieron y se aceptó, que una comisión de tres vecinos respetables fuera a entrevistarse con Céspedes para que desistiese de su actitud rebelde y se embarcara para el extranjero. Se habló de proporcionarle una cantidad alzada para ese viaje. Comisión tan delicada, al par que inútil, fué aceptada por tres bayameses distinguidos, como Tomás Estrada Palma, Ramón Céspedes y Fornaris (pariente de Carlos Manuel) y Rodrigo Merconchini, quienes sin pérdida de tiempo se dispusieron a cumplirla; pero conociendo la firmeza de carácter de Céspedes, pensaron en Donato Mármol, en Pancho Maceo Osorio y en **Perucho** Figueredo—más amigos de aquél e influyentes por tanto, en sus decisiones—para que los ayudaran en la empresa de hablarle.

Las tres personas citadas en rigor estaban ya alzadas, esperando que los acontecimientos les señalaran el rumbo que debían tomar. Así fué que cuando le hablaron a Mármol, éste dijo que haría lo que resolviese Maceo Osorio y éste, en fin, lo que determinase Figueredo, complicándose mucho más la situación de los comisionados, cuando este último, sonriente, pero con gran entereza, les dijo estas palabras decisivas:

—Digan ustedes a Mármol y a Maceo, que, ya que ellos exigen que sea yo el que resuelva, que pueden ellos hacer lo que gusten; pero que yo, no sólo no ayudaré a que Carlos Manuel deponga las armas, sino que cuanto antes me uniré a él para ir juntos a la gloria o al cadalso!

Aquellas frases conmovieron a los comisionados y con resolución patriótica en que revelaban sus convicciones revolucionarias fué el primero Estrada Palma en hablar, y dirigiéndose a sus compañeros de comisión, les dijo:

—Amigos míos: mi misión ha terminado. He llegado hasta aquí y de aquí no paso.—Y volviéndose a **Perucho,** le habló así:

—No irá usted solo con Carlos Manuel a la gloria o a la muerte. Cuenten conmigo también—y con actitud resuelta se le puso al lado concluyendo su frase de este modo:

—¡Mi vida pertenece a la patria!

—¡Y la mía!—exclamó Merconchini, confundiéndose sus palabras con las de Ramón Céspedes, que entusiasmado decía también:

—¡Y la mía!

La noticia de la heroica resolución tomada por aquellos patriotas, había que comunicarla a los bayameses y fué él mismo, **Perucho,** el que se encargó de llevarla. Hizo que le sacaran todas las copias que fueran posible de una proclama que redactó y con la audacia e intrepidez que eran propias de aquel patriota, se encaminó a Bayamo en compañía de un grupo de hombres tan resueltos como él.

"Calcúlese cuál sería la conmoción de la ciudad—dice su biógrafo, Fernando Figueredo—cuando se vió a **Perucho,** montado en soberbio corcel, atravesar las calles, distribuyendo el patriótico manifiesto, en que llamaba a los bayameses a las armas. Veloz como el rayo la cruzó y de ello vinieron a darse las autoridades cuenta, cuando el precioso documento estaba ya en manos de los habitantes. Seguido de una pequeña escolta, ataviado con su traje de guerrero revolucionario, que debemos advertir le sentaba muy bien, penetró por un lado de la ciudad—por Santa Ana—y desapareció, atravesándola de Occidente a Oriente, por el otro, por San Juan. Cuando el gobernador lanzó la caballería en su persecución, ya el atrevido caudillo había desaparecido. Algunos aseguran que este golpe de audacia lo ejecutó de noche y disfrazado de malojero, y nosotros, junto con otros compatriotas, aún vivos, podemos asegurar que fué entre tres y cuatro de la tarde, cuando la ciudad estaba entregada a su actividad habitual y con sus lucientes atavíos militares".

Véase cómo, después de muchos años, la Historia rectificaba en una parte y ratificaba en otra, la noticia que en noviembre de 1868 daba a sus lectores el corresponsal del DIARIO DE LA MARINA, en Santiago de Cuba.

SUSCRIBASE AL Diario de la Marina

CUAL ES LA SITUACION DEL CORREO AEREO EN EUROPA

La incontrovertible elocuencia de las cifras demuestra que es, casi casi, inexistente el correo aéreo en Europa.

Desde París, el correo transportado por vía aérea ha sido: 30 kgs. a Berlín (Francfort), 14 a Stambul, 9 a Amsterdam, 4 a Londres y sólo 2 kgs. y medio a Ginebra.

Y las Compañías extranjeras no son más afortunadas al respecto, pues lo transportado por ellas, representan ingresos ínfimos, por ser así lo que, postalmente, distribuyeron aún sabiendo que la sobretasa que abona una carta por un recorrido medio de 700 km. es 0'75 de franco.

Surge, entonces, esta pregunta: ¿podría el transporte aéreo del correo, en Europa continental, proporcionar ingresos substanciales?

El problema merece ser estudiado, puesto que—generalmente — se ignora cuán leves son las cantidades de envíos postales (cartas, tarjetas, etc.) transportados en Europa, de nación a nación.

Por contraste, a diario, el volúmen del correo transportado por vía férrea, entre dos naciones europeas—importa insistir en que sólo se trata del correo europeo —se eleva a treinta toneladas, esto es, unos dos millones de pliegos. En esa cifra, pertenece la mayor parte a Alemania, con 9 y media toneladas, Francia 3'5, Suiza 2'5, Inglaterra, 2'5, Austria, 2'4, Italia, 1'7, Bélgica, 1'5, Holanda 1'4, Polonia, 1'3 etc.

El movimiento del correo diario entre Alemania y Austria o Francia o Inglaterra, no excede de 700 a 1,000 kgs. en cada sentido; desciende a 440 hasta 700 kgs. entre Francia e Inglaterra o Italia o Suiza

Tales cifras, curiosísimas por sí solas, fueron obtenidas tras los conteos efectuados en 1930 por el Bureau Internacional de la Unión Postal Universal de Berna.

La perspectiva que ofrece a la aviación el servicio postal no es, pues, muy envidiable.

Y para intentar mantener el transporte postal aéreo en Europa, han surgido dos teorías:

a).—Recargar ligeramente la tasa al correo destinado a cualquier nación europea. La sobre-tasa sería modesta: 25 céntimos de franco, lo que elevaría el gasto del franqueo actual de 1'50 a 1'75 fs., confiando al avión todo correo cuya remisión fuere posible acelerar. Algunos ejemplos. Una carta de París a Berlín sería transportada de una capital a otra en avión; una carta de Fontaine bleau a Coblenza, sería transportada por tierra hasta París, de aquí por aire a Colonia y por tierra llevada de allí a su destino; una carta de Niza para Vintimille o Metz— vía Luxemburgo — sería encaminada, totalmente, por vía terrestre, pagando también 1'75 fs. de franqueo.

Suponiendo que el número de cartas no disminuyera, la recaudación por la sobre-tasa arrojaría —aproximadamente —unos 500,000 francos, por día.

Estimando que el peso del correo que transportarían así los aviones representaría un 60 por 100 del peso total y que el pliego «tipo medio' efectuaría un recorrido de 700 km., puede admitirse el movimiento postal diario en 12,600 toneladas métricas.

La cuota por tonelada métrica sería, pues, 40 francos, ingreso que retribuiría suficientemente el transporte postal aéreo.

Pero.... esta bella perspectiva es una visión netamente mental, que acaso pueda ser realidad en el mañana; mas, hoy, tenemos el deber, honradamente, de rechazarla. Supone, en efecto, una aviación en aptitud y actitud de asegurar un transporte regular nocturno. —Sustituyendo el avión al tren de noche—y esto de principio a fin del año, pues de otro modo, el remitente que no experimentase ninguna ventaja de tiempo durante la mala estación anual, se resistiría a pagar la sobre-tasa.

Y ¿hay en toda Europa una sola administración que consintiera en asumir una responsabilidad, tan pesada como la que entraña transportar cada día y todos los días con regularidad, el correo por avión nocturno?

No es creíble.

La otra solución consistiría en no tomar para el avión más que una parte muy pequeña del correo —por ejemplo, el 5 por 100 —para transportar esa parte —la vigésima del total—a gran velocidad, sobretasándola fuertemente.

Si fuera posible arbitrar un procedimiento, expeditivo y factible, para enviar una carta a Londres a las diez de la noche y recibir su respuesta antes de 18 horas; que hiciera posible el medio de corresponder con Berlín manteniendo el correo toda la noche —hasta las 4 de la madrugada —lo que permitiría expedir por vía aérea el correo llegado a París por vía férrea y asegurando la distribución de ese correo (a la manera que lo efectúan los tubos penumáticos) antes de la hora en que inician sus tareas cotidianas las oficinas, entonces no sería dudoso que los hombres de negocios, para muchos de sus pliegos, consentirían en satisfacer una sobre-tasa de 2 francos.

En tales condiciones el transporte aéreo del correo comprendería, desde luego, no solamente aquella pequeña parte de la correspondencia seleccionada de la masa, diaria, de las correspondencias postales, sino también muchos pliegos reemplazando telegramas.

Si admitiéramos que la respuesta a la carta-aérea pudiera ser cablegrafiada o telefoneada, se ve claro que la «carta-aérea-telegrama» podría prácticamente substituyendo a la carta-telegráfica con respuesta pagada».

Manteniendo la cifra citada —5 por ciento— de la cantidad total del correo diario, en dichas condiciones, supondría unos 100,000 pliegos al día los destinados al correo aéreo para toda Europa, sin caer en exageraciones. El peso de ese correo sería de 1,500 kgs. lo que aseguraría un ingreso diario de 200,000 fs., tasando en 200 francos la tonelada kilométrica.

Solución ésta que implica, bien entendido, una velocidad mínima de 300 kms. por hora y una notable frecuencia de los despegues en líneas recargadas.

Justo es observar, sin dejarse impresionar por las cifras, que si la cuota para la tonelada kilométrica parece considerable, el correo sería extremadamente fraccionado. Las remesas unificadas, entre París-Berlín, a razón de dos servicios por día, oscilarían entre 20 y 30 kg. Entre París-Londres, con varios servicios en cada dirección, de 10 a 12 kg. La recaudación por cada viaje París-Berlín, sería de 5,000 francos y París-Londres, 1,000 francos. Esto es 5 francos por kilómetro-avión en el primer caso y la mitad en el segundo

* * *

Los aviones-postales podrían ser los mismos destinados al tráfico de pasajeros, sumándose las recaudaciones.

Entre París-Berlín, tres pasajeros y 30 kgs. de correo representarían 9,000 francos, esto es 30 fs. la tonelada kilométrica transportada, pero... solamente—debemos subrayarlo—10 fs. de kilómetro-avión.

Entre París-Londres, a tres pasajeros y 10 kgs. de correo correspondería una recaudación de 20 francos por tonelada kilométrica transportada, pero solamente 7 francos por kilómetro-avión.

Recaudaciones insuficientes— admitiendo una media total de 500,000 francos, entre pasajeros y correo—para asegurar el tráfico sin subvención, sin asomo de duda.

Cierto que se podría —y bien vale la pena de exponer la idea —ensayar el empleo de pequeños aviones, exclusivamente postales, de un solo asiento y con pequeña capacidad de carga—40 o 50 kgs.— de dos motores de 250 a 300 C. V., cuya explotación sería muy económica y para los que no sería precio ilógico de 5 o 6 francos por km.

Importa precisar el problema: con el transporte extra-rápido de pasajeros y correo, excluidas las mercancías ,el avión prestaría un señalado servicio social, en tanto que —para tal aspecto— su utilidad hoy es casi nula; las perspectivas de mejoramiento en las recaudaciones serían tentadoras, al paso que, por ahora, confrontamos el estancamiento.

Sin embargo; detenerse en esta conclusión no sería menos que dar una falsa idea del transporte aéreo, porque la concepción de servicios ultra-rápidos por avión y de escasa carga implica una organización internacional cuidadosísima.

* * *

Queda demostrado que la parte de correspondencia sobre la que el transportador por vía aérea puede legítimamente esperar su fruto, no es considerable. Bien pudiera parecer insuficiente, en todo caso, para permitir la vida, aún subvencionada parcialmente por los Estados, de las numerosas líneas europeas existentes.

Algunas de ellas serían las únicas subsistentes y por ello les convendría ensayar una colaboración más estrecha de los explotadores —en muchos casos, lo recomendable sería la fusión de las explotaciones— si se quiere no esperar de los fondos públicos más que un razonable complemento. Es obvio que con el sistema apuntado —transporte mixto de correo y pasajeros —siendo la recaudación anual en Europa de unos 150 a 200.000,000 de francos, presuponer una subvención de casi otro tanto...no sería prudente.

Ahora bien, aceptada esa cifra de 200 millones para el conjunto de los Estados que en Europa participan del plan, no representaría un esfuerzo desproporcionado al beneficio el atender servicios aéreos; estos harían llegar a las cajas de las compañías recaudaciones mucho más elevadas que lo percibido ahora y sobre todo, serían, para el comercio un nuevo instrumento de desarrollo.

Estas previsiones no serán, tal vez de un magnífico optimismo: pero, como hasta dentro de 30 o 50 años el tráfico aéreo no será enormemente considerable —y acaso estas frases harán sonreír — declaramos que no vamos tan lejos: por el instante, calculamos para un período de 10 años, todo lo más.

En todo caso, no parece que los procedimientos actuales puedan, aun, proseguirse mucho tiempo más. Se corre el riesgo, a cada momento, de la lucha de tarifas, fácilmente, pues lo que las finanzas públicas de todos los países hacen su gasto; se tiende, de más en más, a las bajas tarifas, hasta tal punto que algunos han sostenido que en ciertas líneas en las que el Estado interviene en las nueve décimas de sus gastos, se podría, quizá— para hacer la propaganda a buena cuenta, para lo que bastaría forzar en dos o tres millones la subvención —ofrecer billetes gratuitos..

No se nos puede ocultar que, desde luego, la situación actual está a merced del abandono, por un solo Estado—de los principales de Europa—de la política de subvenciones, puesto que en los Parlamentos de los otros Estados, dado este difícil período financiero que atravesamos, se maría como pretexto—casi seguramente—para reducir considerablemente los créditos concedidos hasta ahora.

Quede bien entendido que, en este rápido estudio sólo ha sido examinada la situación de las compañías europeas que operan sobre territorio europeo, pues las condiciones del desenvolvimiento de las líneas extra-europeas traficando hacia el Extremo Oriente y hacia la América del Sur, son, en efecto, totalmente distintas y merecerían un estudio muy particular.

Pero en lo que concierne a nuestro Continente debemos llegar a la conclusión que si, hasta aquí, hemos hecho aviación «de transporte», ha llegado ya el momento de hacer la aviación «comercial'.

L. HIRSCHANER.

(De L'Europe Nouvelle. Sep. 24-932—París.)

La actitud de Alemania

Por LUIS C. SEPULVEDA

(Propiedad literaria asegurada.
Prohibida la reproducción)

Después de las ya históricas declaraciones de Von Schleicher que produjeron la lamentable "remarque" oficial francés que luego, ante la confirmación de la Cancillería alemana no fué ni "oficial" ni "remarque", era lógico que siguiera la actitud que Alemania ha adoptado con respecto a la Conferencia del Desarme, reforzada además con el inmediato comienzo de construcción de un nuevo acorazado.

Desde luego que para éste último paso germánico sirvió de gran apoyo el famoso artículo que Mussolini publicó en su diario de Milán "Il Popolo d'Italia", sobre la paridad de armamentos. Dicho artículo, que fué la declaración oficial del gobierno italiano, puso los puntos sobre las "jotas" del tejemaneje de los desarmes.

Es digna de notarse la actitud de la prensa francesa ante las decisiones alemanas. **L'Intransigeant,** bajándose de la cátedra de su nombre, dice que "en espera de días mejores o de un nuevo orden internacional, sólo hay dos soluciones posibles para Francia: Primera, reocupación de la Renania aceptando de antemano el riesgo de la guerra que tal operación provocaría, y segunda, continuar siendo fuertes, más fuertes que Alemania". Y agrega: "Necesitamos hacer todo lo que sea necesario para fortificarnos, y sobre todo, no avanzar en la reducción de armamentos en Ginebra, ni en la reducción de créditos militares en París".

Y "Le Temps", que es el portavoz oficial del Gobierno, dice que la decisión del Reich de construír un nuevo acorazado "no constituye una verdadera y propia violación del Tratado de Paz porque el Art. 181 del mismo autoriza a Alemania a disponer de seis acorazados del tipo del **Deutschland.**

En otras palabras, ya ha desaparecido la prepotencia de la postguerra y a la vencida ya empieza a considerársele con paridad de derechos en los cenáculos de la alta política francesa.

Por supuesto que ésto no se debe a la linda cara de Alemania, ni mucho menos a que se le haya reconocido que también tiene derecho a la "justicia". Muy otra es la causa. Se trata de que Francia está rodeada de incógnitas.

A raíz de la confirmación del Gobierno alemán a las declaraciones del Ministro Von Schleider, imprudentemente exigida con gran aparato oficial por el Gobierno de Herriot, la prensa parisina dijo que el Quai d'Orsay enviaría Embajadores plenipotenciarios a Londres y a Washington para obtener, si no la cooperación, al menos la neutralidad de Inglaterra y de Estados Unidos en un posible conflicto franco-alemán. Han pasado los días y nada se ha dicho. Este silencio hace pensar que los embajadores no fueron, o que si fueron no alcanzaron el éxito que perseguían.

En esos mismos días un editorialista de "Le Matín" escribía: "En caso de un conflicto armado con Alemania, ¿quién nos asegura que Italia no nos ha de atacar sin previo aviso?". Y a continuación toda la prensa de Francia se dedicó a bordar comentarios sobre esa teoría de "Le Matín" y con motivo de las maniobras anuales del Ejército y de la Marina de Italia.

¿Y el Oriente? He ahí la gran amenaza. Italia, Turquía y Rusia están unidas por "pactos de amistad y de comercio" que hacen presumir la mutua defensa de intereses en caso de que cualquiera de éstas potencias —o todas tres— se vean envueltas en algún disgusto con extraños competidores.

Por lo demás, no se necesita ser Madam de Thebes para adivinar que Austria, Hungría y Bulgaria comulgan con las mismas ideas del Gobierno italiano.

Es, pues, explicable la moderna actitud francesa ante las decisiones alemanas, y explicables son las palabras casi apostólicas de **"L'Intransigeant"** que, de hoy en adelante debería seguir llamándose "Le Conciliateur"...

Toda ésta situación que de tranquilizadora nada tiene sirve sin embargo para tranquilizarnos desde el punto de vista de un retardo, al menos de unos meses más, de la próxima guerra, porque el pueblo antes prepotente y amenazador está ahora bajo la influencia del único sentimiento verdaderamente pacifista que existe: el del Miedo.

Roma, Verano de 1932.

(Copyright 1932 by Pallas Features Syndicate).

LA MANO DE OBRA EXTRANJERA

Una de las características más acusadas de la guerra de intereses económicos que entre sí sostienen en la actualidad las naciones del mundo, es la política de restricciones al empleo de la mano de obra extranjera.

En principio, no hay nación que defienda la doctrina que coloca a un ser humano, cualquiera que sea su nacionalidad, en situación parecida a la del indeseable. Cuando los Gobiernos deliberan en Asambleas y Conferencias Internacionales ninguno hace reservas ni vota en contra de Convenios y Resoluciones que no distinguen entre nacionales y extranjeros en cuanto a la igualdad de trato desde el punto de vista legal de los obreros de uno u otro país; pero esta actitud no es sino nueva prueba de insinceridad de la diplomacia del día; porque en la realidad, no existe Gobierno capaz de entregar a los obreros de su país en estos momentos de paro y crisis a la competencia del obrero extranjero, que es doble competencia por ofrecer brazos y por ofrecerlos a cualquier precio.

La política social debe inspirarse en principios progresivos de justicia, equidad e igualdad ante la Ley; pero ni la política social ni la económica, ni ningún género de política puede prescindir de la realidad ni de resolver los problemas reales, no con teorías por bellas que sean, sino con determinaciones que el momento y la propia defensa, una de las primeras leyes humanas, imponen al Gobernante.

Todos recordamos el clamor de protesta que antes de iniciarse la crisis económica, quizá se tratara de uno de los primeros síntomas de la misma, levantaron en los países de emigración las disposiciones del Gobierno Norteamericano estableciendo el sistema limitativo de contingentes proporcionales para la entrada de trabajadores extranjeros. No era sólo una protesta contra la limitación, sino un concierto de voces airadas, que como adalides del principio de libre emigración oponían a Norteamérica restrictiva el ejemplo de frontera abierta. En pocos años no hay país de los que protestaron que no se haya visto obligado a adoptar medidas más o menos severas de limitación de entrada y empleo de la mano de obra extranjera.

Acaso sea España uno de los que más se resistan a seguir esa política impuesta por las circunstancias mundiales. La tradición hospitalaria española, su apego **a los principios,** la novedad que supone este problema de competencia obrera en un país de emigración y hasta ahora sobrado de brazos y, otras razones poderosas, han hecho que, salvo un intento realizado por el que suscribe cuando en 1930 regentó el Ministerio de Trabajo (un Real Decreto que no resistió la avalancha de reclamaciones de las Embajadas y que su sucesor, el Duque de Maura, tuvo a bien dejar en suspenso) nada positivo ni solemne se haya legislado para impedir que mi país se vea muy concurrido de obreros y de técnicos extranjeros que, dentro de las posibilidades del momento y a pesar del paro intenso que padecemos, desplazan a nuestros obreros manuales e intelectuales. A guisa de ejemplo, diré que de la última promoción de la Escuela de Ingenieros de Caminos, sólo tres graduados han hallado colocación al paso que continúan las grandes Empresas utilizando los servicios de los Ingenieros extranjeros. Se da incluso el contrasentido de que el Gobierno español, en el que colaboran los socialistas, mantiene la llamada ley de términos municipales, que impide dar trabajo en cualquier municipio a los obreros de otro y, hasta ahora, en cuanto a trabajadores extranjeros, se limita a exigirles, para ser colocados, las mismas condiciones que regulan el empleo para los profesionales españoles.

Es de suponer, ya el Consejo de Ministros se ha visto forzado a anunciarlo, que, a pesar de la contrariedad con que lo vean los componentes socialistas del Gobierno español, influídos por los famosos principios a que antes aludí, no se tarde en volver a la política iniciada en el Decreto de 1930.

Otra cosa sería el sometimiento romántico, y en definitiva, suicida, a una competencia que ningún Gobierno acepta ya.

El hecho de que países como Francia con una población decreciente y una producción aun en período reconstructivo se defienda y defienda a los suyos con medidas acentuadamente restrictivas de la inmigración y la colocación extranjera, nos dice bien a las claras que ante hechos no hay teorías y que es una ley social aquel viejo adagio castellano «la caridad bien entendida empieza por uno mismo».

Para los países de inmigración tradicional, la generalizada política que comentamos es particularmente interesante y vindicativa. El mundo entero viene ahora a aceptar de hecho aquella misma posición que criticó y combatió, según la cual una nación no es ni un vertedero humano, ni un asilo sin puertas, ni un pozo inagotable.

Era realmente muy cómoda la posición de los pueblos donde sobraban brazos, de colocar el excedente en los países donde faltaban y, por añadidura, brindarles el favor y predicarles liberalismo acogedor. Si se hubiera contado con los países a donde desembocaban las corrientes emigratorias para fijar cupos, seleccionar contingentes y establecer proporción equitativa de nacionalidades de las inmigraciones, aun podrían haberse regulado y equilibrado esas corrientes migratorias; pero en la época de las vacas gordas, ni los mismos Gobiernos de los países de inmigración se preocuparon demasiado de cooperar a una política de ese género. Lo mismo los países de América en la Francia de la post-guerra se avinieron a que perdurara el régimen anárquico en el asunto y el mal lo pagan ahora todos los pueblos del mundo buscando el remedio en la práctica del sistema contrario de una autodefensa, sorda a veces a todo humanitarismo internacionalista.

Falta ahora, como faltó antes el sentimiento de solidaridad de los intereses económicos. ¡Qué lejos estamos de aquellos llamamientos que se hicieron en 1919 en Wáshington con ocasión de la primera Conferencia Internacional del Trabajo, propugnando entre las Naciones el reparto equitativo de las primeras materias. Recuerdo bien el escándalo que la idea produjo y la repulsa de los Gobiernos y del sector patronal. Cierto que se trataba de un principio audaz y muy a meditar; pero, al cabo de trece años, las dos fórmulas que más se propugnan como remedio de la crisis mundial y del paro, que es su consecuencia más ostensible, son la realización de grandes obras públicas de carácter internacional y la vagamente concretada así: «Ordenación de las Economías»; ambas concebidas como aspectos de una única solución que está en la mente de todos, aunque nadie llegue a concretarla todavía: concierto entre los pueblos de economía capitalista como único medio de evitar por mutuos sacrificios la bancarrota definitiva.

Mientras no se llegue al convencimiento de que sólo así cabe entrar en una era que suavice lo más posible el tránsito iniciado por la civilización contemporánea, hacia un nuevo intento histórico de mayor bienestar y felicidad para **todos** los hombres, no será lícito criticar las medidas de auto defensa que tomen los Gobiernos para salvaguarda de sus peculiares intereses. A nadie puede pedírsele que en el pánico de naufragio, ceda su canoa de salvamento.

Es en vano que los internacionalistas por posición política condenen, por compromiso, con sus Internacionales respectivos, las medidas de contingente, restricción y limitación, más o menos hipócrita. En Francia no han sido ni Briand ni Tardieu, ni Herriot, los que, contradiciendo, al parecer su significación internacionalista han frenado la corriente inmigratoria, con gran escándalo, no menos aparente, de líders socialistas y sindicalistas, que llaman a sus Ministros de Negocios extranjeros «Ministros de los Extranjeros» y descargan sobre la prensa de Coty, la responsabilidad de una política de restricción que, allí como en todas partes, se impone a cualquier Gobierno mientras el régimen económico del mundo sea el del Cantón...

Insistimos en que contra hechos no hay teorías posibles, que el mal es más hondo y la responsabilidad más extensa.

Para compartir con el prójimo la poca sal y el poco pan que cada uno tiene, se precisa de un espíritu evangélico que somos los primeros en desear ver imperando en el mundo. El momento en que vivimos obliga, sin embargo, a los rectores de pueblos a cuidar a sus súbditos con el espíritu, no menos evangélico, que caracteriza al buen padre de familia.

Pedro Sangro y Ros de Olano

De Día en Día

"Habana, octubre 13 de 1932.
Sr. Tartarín de Tarascón.
DIARIO DE LA MARINA.

Señor: Aunque sin título alguno para con usted como no sea el de asiduo lector de sus bien intencionadas notas, en la sección "De Día en Día", me permito rogarle me saque de una duda en relación con el impuesto del Radio. La duda es la siguiente.

En la Gaceta Oficial del día 7 del corriente mes y año, aparecen la Circular número 44, derogando la número 33|932, concediendo prórroga para pagar el impuesto a todos los contribuyentes , que hayan solicitado la baja de sus aparatos de Radio.

En el segundo de su "Por cuanto" de dicha Circular número 44 dice, entre otras cosas la siguiente: "Cualquiera que sea el carácter con que se posean, sin que la Ley haga referencia respecto al "uso" de los aparatos en cuestión (hay que pagar), no estableciendo, por tanto, en ese sentido diferencia alguna, etc., etc."

Por otra parte la Gaceta del primero de agosto de este año, inserta en su página primera la Ley de Impuestos sobre el Radio, y dice en su Artículo primero:

"Las estaciones receptoras radio-telefónicas pagarán impuesto al Estado, por cada aparato que utilicen de acuerdo con la siguiente tarifa, etc."

Como usted podrá observar, mi distinguido periodista, a mi corto entender existe una contradicción entre la Circular número 44 y la Ley, que yo traduzco en 'Paga si puedes, y si no puedes, paga.

Según la citada Ley los aparatos que no se **utilicen** no constituyen estaciones radio-telefónicas, y por consiguiente no deben pagar.

Según la Circular también mencionada, todos los aparatos deben pagar, se utilicen o no.

Cumplo con la Ley o con la Circular?

Muchas gracias y me reitero de usted con la mayor consideración y respeto s. s. s.,

Dr. Francisco de Asís Pacheco".

Y ahora ¿quiere un buen consejo el Dr. Asís de Pacheco?

Pues bien: no revuelva más eso del radio, aprovechando que ya el Fisco parece haberse tranquilizado.

Pero si usted es de los que no se fían del león, aunque lo vea durmiendo, entonces, para evitarse contrariedades, yo le recomendaría que, ante la disyuntiva de cumplir con la Ley o con la circular, cumpliese con ambas disposiciones.

De esa manera, además, si usted es hombre que no le gusta quedar mal con nadie, se daría el gusto de que ninguno de los respectivos firmantes podría echarle nada en cara.

Y a la hora de encontrarse en la calle con cualquiera de los dos, no tendría que bajar la cabeza ruborizado, sino que, por el contrario, podría cruzarse con él llevando la frente muy alta.

TARTARIN DE TARASCON.

ELEPIZONE

El famoso remedio que dominará los Ataques y Desordenes Nerviosos.

Por más de treinta años ELEPIZONE ha restablecido la salud a millares que sufrían de Epilépsia y Debilidad Nerviosa.

ELEPIZONE, recomendado por los médicos, es un remedio para niños y adultos, y lo venden en las principales farmacias.

Se obtienen resultados con uno o dos frascos.

NO ACEPTE IMITACIONES
PIDA

ELEPIZONE

VIAJE DIRECTO
Habana--Camagüey--Santiago de Cuba
En los Coches Pullman Salón Especial
Omnibus de Camagüey
NUEVO ITINERARIO
Desde el día primero de octubre
Cuatro salidas diarias de la Habana, frente al Hotel "Saratoga"
5.00 a. m., 7.30 a. m., 12.30 p. m. y 7.00 p. m.
Salidas de Santiago de Cuba para la Habana
5.00 a. m. y 7.00 p. m.
Salidas de Camagüey para la Habana
2.00 a. m., 6.00 a. m., 9.00 a. m. y 12.40 p. m.
NOTA:—Los carros que salen a las 5.00 a. m. y 7.00 p. m., van directos a Santiago de Cuba
PRECIOS DEL PASAJE
Habana-Santiago de Cuba, IDA ..... $ 9.00
Habana-Santiago de Cuba, IDA y VUELTA ..... $ 14.40
Habana-Camagüey, IDA ..... $ 5.00
Habana-Camagüey, IDA y VUELTA ..... $ 8.00
INFORMES:
Teléfonos: A-1550, M-4332 y M-1715

N. GELATS y Cía.
Habana, BANQUEROS Aguiar 106-108
Vendemos cheques de Viajeros
Pagaderos en todas partes del mundo
y Cartas de Crédito Circulares
en las mejores condiciones.
"SECCION DE CAJA DE AHORROS"
Recibimos Depósitos en esta Sección Pagando el 3 por 100 Anual. Todas estas operaciones pueden efectuarse también por correo

M.E.C.D. 2016

Compañía
Trasatlántica Española
Servicio de Vapores Correos

El Trasatlántico
"MAGALLANES"
Saldrá de la Habana el 23 de octubre
para:
CADIZ Y BARCELONA
—vía New York—

El Trasatlántico
"CRISTOBAL COLON"
Saldrá de la Habana el 15 de Noviembre
para:
VIGO, CORUÑA, GIJON, SANTANDER, BILBAO, CADIZ y BARCELONA
—vía New York—

PARA VERACRUZ:
"CRISTOBAL COLON".—Noviembre 8

GARCIA & DIAZ, Ltda. Agentes Generales
Palacio de la Lonja Teléfonos: M-6911 y M-6912
Dirección Telegráfica: "AMGARDIAZ" Habana

Compañía del Pacífico
MALA REAL INGLESA
(THE PACIFIC STEAM NAVIGATION COMPANY)
VAPORES CORREOS INGLESES
A España, Francia e Inglaterra
Por el magnífico trasatlántico de 25 mil toneladas.
"REINA DEL PACIFICO"
Saldrá de la Habana
El 18 de Octubre
PARA
Vigo, Coruña, Santander, La Pallice y Liverpool
Primera, Segunda y Tercera Clase
Servicio a PANAMA, PERU Y CHILE vía Kingston
El Vapor
"ORDUÑA"
Saldrá el 23 de Octubre
Para informes generales, reservaciones, fletes, etcétera:
AGENTES GENERALES.
DUSSAQ Co. Lt. S. A.
PALACIO DEL CENTRO ASTURIANO.
TELEFONO: A-6540.—HABANA.

Anúnciese en el DIARIO DE LA MARINA

Guanabacoenses

INVOLUNTARIAS OMISIONES

En anteriores «Guanabacoenses» y al reseñar gustosos los nombres de un crecido grupo de distinguidas damas y damitas de nuestra sociedad, las que celebraban sus onomásticos en la festividad de Santa Teresa, omitimos involuntariamente los nombres de algunas personas bien apreciadas.

Las señoras María Teresa Legañoa de Vila y María Teresa Torriente de Dechard, activa secretaria de la Asociación de la Caridad.

Asimismo nos olvidamos de las interesantes damitas, María Teresa Cabricane y Teresita Tellechea.

Llegue hasta ellas nuestro respetuoso y sincero saludo, unido a votos mil por sus felicidades personales.

Y la más formal excusa, por esa involuntaria omisión nuestra.

AL PADRE LUCAS

Celebró sus días el pasado domingo nuestro venerable y distinguido amigo, el Reverendo Padre Lucas Garteiz, miembro de la respetable y estimada Comunidad de Santo Domingo, de esta Villa de Guanabacoa.

Ha cumplido ese misionero ejemplar, ese sacerdote incansable, la edad de ochenta y ocho años, conservando aun su carácter alegre y simpático de siempre.

El amado Padre Lucas, como cariñosamente se le llama por todos, es un Hijo del Seráfico Padre San Francisco, a quien cabe el honroso título de operario incansable de la Viña del Señor, pues a más de haber cumplido misiones al mismo encomendadas, visitando los Santos Lugares de Jerusalén, fué el restaurador de la Orden Franciscana en Cuba, viniendo a residir al Convento de Santo Domingo en Guanabacoa, en el año de mil ochocientos ochenta y siete.

Entre sus múltiples actividades misioneras, recordamos con interes y afecto sentido, aquellas sus Misiones Parroquiales, ejercitadas por el Padre Lucas en Guanabacoa, en nuestro templo parroquial y durante todo el periodo de la Santa Cuaresma, por algunos años.

Su dicción fácil, conmovedora y sencilla, acompañada de ejemplos apropiados, hacia que todos lo comprendiesen en sus pláticas evangélicas y que no pocos volviesen al redil, cumpliendo en la Santa Cuaresma con los deberes del legítimo cristiano.

De seguro que en ese el día de su fiesta habrá recibido muchísimas felicitaciones el por todos bien querido Reverendo Padre Lucas Garteiz, a las que unimos la nuestra sincera y afectuosa, desde estas columnas del DIARIO.

¡Ad Multos annos, Padre Lucas!

LAS CONTRIBUCIONES

Han sido puestas al cobro por la administración municipal de esta villa, contribuciones varias, correspondientes al segundo trimestre del actual ejercicio económico.

Vamos a detallarlas, para conocimiento de los señores contribuyentes.

Impuesto del Subsidio Industrial, Impuesto de Fincas Urbanas y Plumas de Agua, con vencimiento todas ellas, sin recargos, al día dos de noviembre próximo venidero.

Y a satisfacerse en las horas de ocho a once de todo día laborable, en la Tesorería Municipal, situada en nuestra Casa Ayuntamiento.

Finalmente recordamos que en los barrios de Campo Florido y San Miguel del Padrón, para comodidad de los contribuyentes, acudirán a satisfacer sus cuotas a las respectivas Alcaldías de Barrio.

Tomen la mejor nota los señores contribuyentes.

VIERNES DE RECREO

En la noche del pasado viernes se celebró una interesante velada en el salón de actos de la Unión de Caballeros Católicos de esta Villa de Guanabacoa.

Fiesta inicial de las que se proponen celebrar en cada viernes venidero, bajo el nombre de «Viernes de Recreo».

Para el viernes de la presente semana se combina un interesante programa, asegurándosenos que tomará parte en el mismo el conocido y aplaudido tenor cubano Mariano Meléndez.

De seguro que como en el pasado viernes, los elementos que integran la Unión de Caballeros Católicos de Guanabacoa, sus familiares y amistades, acudirán a esas fiestas de arte, cultura y esparcimiento, llenando su salón de actos.

Del programa, nos ocuparemos en futuras informaciones de estas «Guanabacoenses».

EN LA PARROQUIA

Con toda solemnidad se celebraron en el pasado domingo la Misa de Comunión. Misa solemne y actos finales en esa noche, en honor tan piadosos ejercicios, de la Seráfica Santa Teresa de Jesús.

Plenamente satisfechas deben sentirse los prestigiosos elementos que integran la Archicofradía de Hijas de María de nuestro templo parroquial, organizadoras de tan explendentes cultos y con ellas, su director, el activo y piadoso cura párroco, Fray Tomás de Soloeta.

Por el éxito logrado en el Novenario y fiestas solemnes, en honor a Santa Teresita de Jesús.

EN EL CARRAL

Para esta noche interesante función en nuestro coliseo Carral.

Presentación de la notable artista cubana, la celebrada conterránea Rita Montaner, la que con su habitual exquisitez artística, cantará lo mejor de su amplio e interesante repertorio.

Le acompañará al piano, el reputado maestro Ignacio Vila.

Completará el programa de esa noche el estreno en Cuba de la super joya que lleva por título «Gente Viva».

Para mañana, miércoles, dos interesantes estrenos:

Titúlanse «El misterio del barrio» y «La calle de la Amargura», interpretadas ambas por aplaudidas estrellas del arte silente.

El venidero jueves, día de moda en nuestro coliseo «Carral», función corrida que comenzará a las ocho y media, exhibiéndose dos cintas atrayentes e interesantes.

«Abismos de Pasión» y «El médico asesino».

EL MES DEL ROSARIO

En el templo de Santo Domingo de esta Villa, a cargo de la activa y respetable Comunidad de Padres Franciscanos, se celebran en este año con la solemnidad de los anteriores, los solemnes cultos del mes de octubre, dedicados a la Santísima Virgen del Rosario.

En todas las noches y comenzando a las siete y media con Exposición de Su Divina Majestad rezo del Santo Rosario, cánticos y reserva.

A esos devotos ejercicios, acuden centenares de almas piadosas contribuyendo al explendor que con tesonero esfuerzo, tanto en el mes de mayo como en el de octubre y en las demás solemnidades de la Santa Iglesia, imprimen a sus cultos los bien queridos Padres Franciscanos cuya labor evangelizadora ha producido tan señalados frutos, en nuestra sociedad guanabacoense, des de anteriores años a la fecha.

Y consignamos gustosos, en honor a la verdad, que el actual Guardián del Convento de Santo Domingo de Guanabacoa, el Rdo. Padre Guillermo Basterrechea, no desmaya en sus empeños múltiples, para que los continuados cultos piadosos que se celebran en ese templo centenario, revistan solemnidad suprema.

Llegue nuestra felicitación al Reverendo Guardián, asimismo a sus Hermanos de Comunidad, laboriosos Hijos de San Francisco de Asís, que tanto interés se toman en su rebaño espiritual.

Bien por la Comunidad Franciscana de Guanabacoa.

SU PRIMER AÑO

El pasado domingo cumplió su primer año de vida, la monísima niña Myrta, encanto y alegría del hogar de los jóvenes esposos, amigos nuestros muy queridos, María Angélica de la Pezuela y Panchito Bermúdez.

Con tal motivo todo fué júbilo en ese día para los esposos Bermúdez-Pezuela, así como también para los abuelos de Myrta, el viejo amigo Francisco Bermúdez y los queridos esposos María Angélica Ruiz de Pezuela y Carlos de la Pezuela.

Felicidades mil, para ese hogar amigo y venturas incontables para la simpática Myrta, a la que enviamos un cariñoso beso.

Juan de Dios Carreño.

Anuncios Clasificados de Ultima Hora

ALQUILERES

A-1 Habana

OFICINA DEL DR. JOSE I. DE LA CAMARA. DEPARTAMENTO DE ADMINISTRACION DE BIENES
Aguiar y Obrapía. (Altos del Banco del Comercio.) Teléfono A-5904.
SE ALQUILA:

OBISPO No. 49 esquina a Cuba, espléndido local en lo más céntrico de la Habana, propio para oficina o establecimiento.

LOS ALTOS y bajos de Lamparilla 20 entre Cuba y San Ignacio propios para oficina o establecimiento.

LOS BAJOS de Animas 159 compuesto de sala, comedor, tres cuartos, baño intercalado, cuarto y servicio de criados. $25.00.

LUGAREÑO 32 altos compuesto de sala, comedor, tres cuartos, baño completo, cocina de gas, cuarto y servicio de criado. $20.00.

LOS BAJOS de Pozos Dulces 37 compuesto de sala, comedor, dos cuartos, baño intercalado y servicios. $18.

LA ESQUINA de Luz y Oficios propia para establecimiento. $30.

FACTORIA 45, esquina a Gloria compuesto de sala, dos cuartos y servicios. $18.00.

CIENFUEGOS 74, compuesta de sala, comedor, cuatro cuartos, cocina y servicios. $20.00.

CIENFUEGOS 66, compuesta de sala, comedor, un cuarto y servicios. $15.

SOMERUELOS Acc. entre Misión y Arsenal, compuesto de un cuarto y servicios. $10.00.

GLORIA 35, compuesta de sala, comedor, un cuarto y servicios. $15.00.

GLORIA 37 compuesta de sala, comedor, un cuarto y servicios. $15.00. A1

SE ALQUILA: AGUIAR 21
Bajos, entre Chacón y Cuarteles, zaguán, sala, saleta, 4 cuartos grandes, baño completo, comedor, cocina gas y carbón, servicios criados, patio, traspatio y garage. Llaves, altos. Informes: F-3468. A-1

SE ALQUILA: SOLEDAD 95, bajos, sala, comedor, tres cuartos, baño completo, cocina de gas y calentador. Informes y llaves, en la misma, de 3 a 5. A-1

SE ALQUILAN EN $18.00, los bajos, y $20.00 los altos, de Habana número 232, compuestos sala, comedor, dos habitaciones, baño intercalado, cocina. Informes: "La Regente". A-4376. A-1

XIFRE NUMERO 20, entre Estrella y Maloja, dos casas, una grande y otra chica, con todo completo y moderna,s una $16.00 y otra, $22.00 La llave, en los bajos. Informes: Cerro 532. Telf. I-1002. Própia la chica para hombre solo. A-1

EMPEDRADO 5, ALTOS, entre Villegas y Aguacate. Se puede ver a todas horas. Llave, en la misma. Informes: Cerro 532. Telf. I-1002. A-1

ALTOS DE ESQUINA, modernos, 3 cuartos, sala, terraza, hall, buen baño intercalado, Ensanche de La Habana, Montoro y Lugareño. Informes: F-6180. A-1

SAN LAZARO 274. Alquilo hermosos bajos, frescos, espaciosos, cinco grandes cuartos, sala, recibidor, comedor, patio. Precios muy barato. Informes: F-3122. A-7138. A1

SOLEDAD 46½, casi esquina a Pocito precioso departamentito con sala, comedor, 2 cuartos, baño y cocina. Precio: $12.00. Informan: Gizueta. F-3937. A1

Su anuncio clasificado en el Diario de la Marina, llega a las 7 de la mañana a donde a Ud. le interesa.

Llegue Ud. donde le conviene, no espere que vayan a buscarle, puede ser tarde.

Anúnciese en los Clasificados del

DIARIO DE LA MARINA

ALQUILERES

A-1 Habana

BAJOS, $35.00
Luz 19-A., entre Cuba y Damas, saleta, gran sala, cuatro grandes cuartos, baño, comedor, cocina carbón, cuarto criados. Llave, altos. Informes: F-5843 U-4455. A-1

SE ALQUILA el primer piso de la casa Bernaza No. 44, con recibidor, sala y seis habitaciones(espléndido baño intercalado y servicio de criados. Informan en Aguacate No. 104, bajos. Teléfono A-9414. A1

SAN FRANCISCO 19 entre Neptuno y San Miguel, amplios bajos, con sala, comedor, 3 habitaciones, baño completo, escalera azotea, patio y servicio criados. Precio reducidísimo. Informan: Goizueta. F-3937. A1

A-2 Vedado y Príncipe

M. NUMERO 98, ALTOS, entre San Lázaro y Jovellar, linda casa moderna y ycompleta, con agua. Se da barata. Informes: Cerro 532. Telf. I-1002. La llave, en la misma. A-2

SE ALQUILA LA CASA B. número 5, entre 3 y 5, acabada de pintar. La llave, al lado. Informes: Manzana de Gómez, peletería "La Bomba". Telfs. A-2989 A-6490. Alquiler: $25.00. A-2

MODERNOS ALTOS, $33.00
Calzada 39, esquina J., Vedado, sala, comedor, tres cuartos, baño, cocina y baño criados. Al lado otro, un cuarto menos, $28.00. Llave, bodega. Informes: F-5243 U-4455. A-2

BAÑOS No. 12 EN $50
Vedado. Entre Línea y Calzada. Sala, saleta, comedor, 7 cuartos, 3 baños, cuarto y baño criados, garage, despensa, lavadero, etc. Se puede ver de 2 a 5, solamente. Dueño: F-1806, alquiler: $50.00, sin rebaja. A2

SE ALQUILA LA CASA calle 25 número 365, entre Paseo y 2. Vedado, con sala, comedor, 4 cuartos, cocina y baño, cuarto y servicios de criados. Puede verse, de 3 a 6. A2

BAJOS DE ESQUINA
En 19 y F. Vedado. Se alquilan propios para personas de buen gusto, con garage. La llave e informes al fondo en el Edificio Arcos, pregunten por el Conserje, Sr. Fermín. A2

3ra. ENTRE E y F, hermosísimos y fresquísimos altos con sala, antesala, 4 amplias habitaciones, baño completo, comedor, cuarto y servicios servidumbre etc. Precio rebajadísimo. Informan: Goizueta. F-3937. A2

C ENTRE 21 y 23. Amplios altos de fabricación antigua con sala, 4 cuartos, baño, comedor, cocina, etc. Precio muy rebajado. Informes: Goizueta. F-3937. A2

10 ESQ. a 13. Hermosos bajos, con sala, comedor, 3 cuartos y dos cuartos pequeños, entresuelito, cuarto baño y servicios, servidumbre. Informan: Goizueta. F-3937. Precio 3 veces rebajado. A2

3ra. ESQUINA a A. Casita antigua con sala, 2 cuartos, patio y baño. Precio: $15.00 También tengo una habitación con baño privado en la calle 10 esquina a 13. Precio $8.00. Informan: Goizueta. F-3937. A2

17 No. 480 ENTRE 10 y 12. Hermosísimos y frescos bajos compuestos de jardín, portal, sala, antesala, recibidor, 3 habitaciones, baño intercalado, comedor, cuarto y servicios servidumbre, lavadero, patio y traspatio. Precio rebajadísimo. Informan: Goizueta. F-3937. A2

ALQUILERES

A-3 Cerro y Palatino

SE ALQUILA EN LA CALZADA del Cerro número 873, entre Churruca y Primelles, dos altos, acabados de fabricar, uno con sala, comedor, tres habitaciones, baño intercalado y cocina y otro, con sala, comedor, dos habitaciones, baño intercalado y cocina. Precios módicos. Informes, en la misma. A-3

A-5 J. del Monte y La Víbora

LINDA CASA. $15.00. Jardín, portal, sala, tres habitaciones, amplio hall, lindo comedor, amplia cocina, entrada independiente, pintada muy linda en colores. Dolores 60, entre Porvenir y Octava. Los carros y guaguas a media cuadra. Para verla de 2 a 5. A5

A-7 Sto. Suárez y Mendoza

GANGA: $18.00
Lawton 79, esquina Milagros, sala, comedor, tres cuartos, baño, pantry y cocina. Llaves, tintorería. Informes: F-5843 U-4455. A-7

B-2 Naves y Locales

SE ALQUILA espléndido local, próximo a desocuparse, propio para almacén en Bernaza No. 44, entre Muralla y Teniente Rey, lugar de intenso tráfico comercial. Casa moderna con piso de granito. Informan en Aguacate No. 104, bajos Teléfono A-9414. B2

SE ALQUILA EN LA CALZADA del Cerro número 873, entre Churruca y Primelles, una nave de 300 metros cuadrados, sin columnas interiores, propia para industria o establecimiento. Precio de situación. Informes, en la misma. B-2

B-4 Habitaciones

AMISTAD 15, ALTOS
Entre Neptuno y Concordia. Fresquísimas habitaciones con lavabo, baños inmediatos, agua caliente, luz, limpieza y teléfono. Comida y muebles si lo desean. Moralidad. Precios baratísimos. B4

SE SOLICITAN

S-1 Criadas y Criados

SOLICITO CRIADA española con buenas referencias, que sepa servir bien la mesa. $20 y uniformes. Vedado. Calle 15 No. 380, entre 2 y 4. Después de las 9. S1

S-2 Cocineras y Cocineros

SOLICITO MUCHACHA para cocinar y ayudar limpieza para matrimonio, que duerma en la colocación. Pagan $12.00, Real y San Celestino, al lado de la bodega, por San Celestino, Mariano. Muy cerca del Puente La Lisa. S-2

SE OFRECEN

O-1 Criadas y Criados

DESEA COLOCARSE una española de criada de cuartos o comedor, es de mediana edad, tiene referencias, teléfono F-5115. O1

SE DESEA COLOCAR una joven española, para limpiar o cuartos, sabe cumplir con su obligación. No menos de $10.00. I-7453. O-1

SE OFRECEN

O-1 Criadas y Criados

SE DESEA colocar una joven española para cuartos o comedor o criada de manos, sabe servir a la rusa, práctica en su servicio, no tiene pretensiones; tiene buenas referencias. Teléfono A-8074. O1

SE DESEAN COLOCAR dos jóvenes, una para cuartos; la otra, para cocinar o todos quehaceres de corta familia. Llamen: al U-4879. Tienen buenas referencias. O-1

DESEA COLOCARSE una joven española, para cuartos y coser o criada de mano; tiene referencias. Informes: Telf. U-8239. Asunción. O-1

SE COLOCA UNA ESPAÑOLA, buena criada de mano, sabe servir bien la mesa a la rusa y está acostumbrada al servicio fino de buenas casas y tiene referencias. U-7030. O-1

SE OFRECE BUEN CRIADO, práctico en el servicio fino de comedor, hace cocktails de todas clases y plancha ropa; excelentes referencias de la última casa. Informes: Telf. A-9704. O-1

DESEA COLOCARSE joven española, para cuartos, comedor, sirve a la rusa, lava y plancha ropa fina, sabe coser y otros quehaceres de casa; tiene buenas referencias. Informes: Telf. A-2889. O-1

SE DESEA COLOCAR una muchacha española para los quehaceres de una corta familia, es formal y desea familia seria. Informan al M-5061, Flores y Serafines. Y entiende algo de cocina. O1

JOVEN ESPAÑOLA desea colocarse para limpieza y otros quehaceres, es fina y sabe servir a la rusa. Informes: Telf. U-3588. O1

O-2 Cocineras y Cocineros

SE DESEA COLOCAR muchacha española para cocinar o todo el servicio de corta familia, sabe lavar y planchar; tiene referencias. Teléfono FO-1068. O2

SE DESEAN COLOCAR 2 muchachas españolas, una para la cocina y otra criada de manos; tienen buenas recomendaciones. Telf. X-1671. O2

SE DESEA COLOCAR una cocinera, ayuda a la limpieza, cocina al estilo criollo. Informes desde por la mañana, hasta las 12 y después de las 4 en adelante. F-3233. O-2

SE DESEA COLOCAR una joven española, de cocinera, repostera, no le importa hacer alguna limpieza, es formal y trabajadora; tiene buenas referencias. Telf. F-2036. O-2

SE OFRECE UNA JOVEN española, para cocinar y limpiar o criada; tiene referencias y tiempo en el país. Telf. M-9386. Tenerife 53. O-2

MUCHACHA ESPAÑOLA, desea colocarse de cocinera, repostera, sabe cocinar iben a la criolla y española; hace plaza, si se desea y duerme fuera. Sueldo, no menos de $25.00. Telf. FO-2667. O-2

DESEA COLOCARSE una joven española, de cocinera o manejadora. Informes: Telf. M-3857. O-2

SE DESEA COLOCAR una señora española, de mediana edad, para cocinar, ayuda a los quehaceres, hace plaza y tiene referencias. Compostela 154. Informes: A-1077. O-2

DESEA COLOCARSE un buen maestro cocinero y repostero en casa particular, sabe mucho repostería y de cocina, todo cuanto se le pida, es formal; tiene muy buenas referencias. Informes: Telf. M-5287. O-2

SE DESEAN COLOCAR dos jóvenes españolas, una para cocinar y limpiar y otra, para manejar niños, es muy cariñosa con ellos y mucha experiencia; tiene muchas referencias. Telf. A-0251. O-2

O-3 Manejadoras

DESEA COLOCARSE española de manejadora, tiene práctica, es cariñosa, tiene referencias, en la misma otra para criada de manos o cuartos o atender consultorio médico. F-3274. O3

SE VENDEN

V-1 Casas

En $2,000. CASA de 132 metros, pegada al parque de Jesús María, por Revillagigedo. Libre de todo gravámen. Oportunidad única para hacer se de una buena propiedad. Informa: Sr. Pita. A-2393. V1

V-4 Establecimientos

VENDO FONDA, en el mejor punto, contrato, poco alquiler, se da garantizada, todo al día, mucha carta y abonados. Precio baratísimo. Véala. Informes: Habana 114, Marcelino. V4

V-7 Automóviles y Accesorios

SE VENDE UN CAMION Dodge Brothers, garantizando su funcionamiento y una carrocería de aluminio para chassis de 1 y media tonelada. Informes: Telf. U-3282. Estrella y Hospital. «La Casa Pazán», Taller Duco» y vestiduras, para autos y cade carrocerías comercias. Pintura miones. V-7

DINERO E HIPOTECAS

$800 al 12% TOMO hipoteca, casa reciente, sólida construcción, costó $4500 en calzada Víbora, Arroyo Apolo, interés seguro, interesado prefiere interesado. I-6362. ZST

DINERO en Hipotecas
En todas cantidades, al tipo más bajo en plaza.
Con la mayor reserva y prontitud.
MIGUEL F. MARQUEZ
Empedrado núm. 16, altos, esq. a Cuba.

LLOYD NORTE ALEMAN
Próxima Salida para
VIGO, CORUÑA, GIJON, SANTANDER, SOUTHAMPTON, BOULOGNE Y BREMEN
Vapor "SIERRA VENTANA" Octubre 22
A.C. FABRICIUS & Co., S. A.
AGENTES GENERALES
Pasajes Cámara: OBISPO 28 A-3455
Fletes: OFICIOS 18 M-8082 - M-3951
Pasajes Tercera: ACOSTA 4 M-8066
NORTH GERMAN LLOYD

LINEA HOLANDESA-AMERICANA
PARA
ISLAS CANARIAS
El conocido trasatlántico
"MAASDAM"
saldrá fijamente para los puertos de
SANTA CRUZ DE LA PALMA, SANTA CRUZ DE TENERIFE. LAS PALMAS DE GRAN CANARIA, CORUÑA, GIJON y ROTTERDAM
el día 3 de NOVIEMBRE
PRIMERA ESPECIAL, CLASE TURISTA
y TERCERA CLASE
Para informes dirigirse a: R. DUSSAQ, S. EN C.
Oficios 24 y 26 (M-6278
Apartado No. 1617 Teléfonos: (A-5639
o a sus Agentes en todas las poblaciones del interior de la Isla.

WARD LINE
Los célebres vapores turboeléctricos "MORRO CASTLE" "ORIENTE"
Los vapores populares "ORIZABA" "SIBONEY"
¡Los vapores más veloces, mejores y más lujosos que hacen el servicio de pasajeros durante todo el año! Los bajos precios de pasaje comprenden camarote de primera clase y todas las comidas. Los viajes marítimos en su forma más encantadora — económica, veloz y cómoda.
a NUEVA YORK $75 DE IDA $110 IDA y VUELTA
Dos salidas cada semana, los Miércoles y Sábados
a la CIUDAD DE MEXICO $65 DE IDA $115 IDA y VUELTA
a PROGRESO $50, ida, $95 ida y vuelta
a VERACRUZ $55, ida, $105 ida y vuelta
Salidas todos los Sábados.
Para mas informes, para reservar pasaje o comprar billetes dirigirse a la Oficina de Pasajeros y Boletos de la Línea Ward
EDIFICIO CENTRO ASTURIANO (Esquina de la Calle Obispo y Parque Central)
Teléfonos: A-6154 y M-7776

UNITED FRUIT COMPANY
LA GRAN FLOTA BLANCA. SERVICIO DE VAPORES

VAPOR	SALE DE	FECHA	LLEGA A	FECHA	PRECIOS DE PASAJE
QUIRIGUA	NEW YORK	OCT. 20	HABANA	OCT. 23	Entre Habana y New York $ 75.00
CALAMARES	HABANA	OCT. 20	NEW YORK	OCT. 24	Ida y vuelta $110.00
TELA	NEW ORLEANS	OCT. 15	HABANA	OCT. 17	Entre Habana y New Orleans. $ 45.00
CARTAGO	NEW ORLEANS	OCT. 19	HABANA	OCT. 21	Ida y vuelta $ 75.00
PARISMINA	HABANA	OCT. 21	NEW ORLEANS	OCT. 24	
SAN BRUNO	BOSTON	OCT. 20	HABANA	OCT. 26	

Salidas regulares de la Habana a Jamaica, Cristobal, Costa Rica y Panamá, conectando con todos los Puertos Occidentales y Orientales de Centro y Sud América.
TODAS LAS SALIDAS SUJETAS A CAMBIO SIN PREVIO AVISO.
OFICINA GENERAL: Muelle de Sta. Clara. Telf M- 6975, Oficina de Pasajes: Prado 110-A. Tel. M-8268

FOLLETIN 101

La Venta de Lady Daventry

Novela escrita en inglés por
WINIFRED BOGGS
y titulada, en dicho idioma,
The sale of Lady Daventry.

De venta en la casa Wilson, Obispo No. 52 Telf. A-2298.

además hay mucha corriente de aire aquí.

—Las corrientes me encantan.

—Está usted impidiendo el paso a los que suben y bajan.

—Que salten por encima.

Adán pasó por encima de ella.

—Algún día tendré que pincharle los tobillos, lo presiento — pensó Margarita al quedarse sola. —¡Qué irritante es el hombre cuando no quiere hacer una cosa!

Adán estaba dándole a entender de una manera muy clara que no quería.

Aquello se convirtió en una lucha de voluntades: avances determinados seguidos de ciertas retiradas. Así era cómo ella lo había planeado, con la única diferencia de que los papeles se habían invertido. Se había convertido en la perseguidora en lugar de ser la perseguida. Comprendía que debía estar muy avergonzada de sí misma, pero sólo estaba muy enfadada; tenía el convencimiento de que él deseaba darse por vencido y de que sólo su orgullo y sus «absurdas» ideas se lo impedían. Sólo a ella incumbía sacar el mayor partido posible de aquellas ideas; por eso nunca dudó de su éxito. Podría ser sólo cuestión de algunos días o acaso de una semana; en la peor de las contingencias, no llegaría a un mes.

No adivinó nunca que duraría años.

Adán podía haber considerado que la discreción era la mejor muestra de valor, pero creía en su propia fuerza y estaba convencido de que era superior a la de Margarita y a su propio deseo, y así siguió la lucha.

Andrés Merriment lo observa todo con tristeza.

—Todo el mundo se ocupa demasiado de mí— dijo Margarita suspirando—hasta los parientes. Es raro que no pierda la cabeza, ¿verdad? Pero las cabezas no ruedan más que cuando están vacías, pues la Naturaleza tiene horror al vicio. De cada dos hombres que conozco siempre hay uno que quiere casarse conmigo. ¡Es horroroso!

Buen número de hombres querían entonces, efectivamente, casarse con Margarita Lister, pero la manera que tenía de hablar de ello resultaba un tanto pintoresca.

—No tenía idea de que hubiese en Londres tantos hombres solteros —respondió Adán;— las estadísticas deben estar equivocadas.

—Es que, además, los hay viudos, divorciados etcétera — replicó ella.

—Tiene usted razón.

Consideraba él como un crimen su propio matrimonio pero su egoísmo no podía hacerse a la idea de ver a Margarita feliz en brazos de otro. Tenía su arte, y debía bastarle; la juventud había ya pasado para los dos. Dentro de uno o dos años acaso fuera más fácil. Ya más calmado, podría mirar con indulgencia los tormentosos días de la juventud y extrañarse de que se diera tanta importancia a cosa tan pasajera. Sí, pasaría, como toda inquietud y fiebre de la vida pasan por fin, dejando así más asegurada su felicidad.

—No me hago ilusiones; ya se que no es por mí— dijo Margarita con tristeza —sino por mi fama y mi fortuna.

—Estamos en una época mercantilizada.

Sus ojos se encendieron.

—Lo mismo que todas; pero yo aún no chocheo.

—Claro que no; usted es todavía una mujer madura, y aun joven.

—¡Aun joven! — repitió las palabras como si tuviesen en su boca un sonido extraordinario. Realmente, era así.—Treinta...

—Treinta y dos.

—Iba a decirlo.

Le enfadaba su memoria.

—Y usted tiene ya cuarenta y dos; es casi un anciano — dijo con ensañamiento.

—¡Oh, a mí me parece eso bastante agradable! He aprendido mucho con la experiencia de la vida; a contentarme con poco y a dominarme. ¿Salto por encima de usted?

Así lo hizo.

Al retirarse a su cuarto, Margarita, aplicando la boca al agujero de la cerradura, le dijo:— ¿Le gustaría que me marchase, ogro?

—¡Estaría encantado!

No contaba recibir una respuesta tan cruda.

—¡Oh, váyase al diablo! — exclamó la exasperada cazadora. — Esto es ya vergonzoso— se dijo, — y voy a hacerle morder el polvo a este bruto. Al fin y al cabo, las cosas no son vergonzosas sino cuando se fracasa.

La siguiente vez que se encontraron estaba tan pálida y deprimida, con la cabeza escondida entre sus manos, que Adán se detuvo de «motu propio».

—¿Dolor de muelas? — le preguntó.

—No, dolor de cumpleaños. Hago treinta y tres hoy (aunque, naturalmente, sólo lo digo a los que ya sé que lo saben), y todavía soy soltera, aunque todos sepan también que no por eso he dejado nunca de luchar.

Adán reprimió una sonrisa.

—¿Dónde están aquellos hombres deque me hablaba usted?

—¡Oh, entonces tenía sólo treinta y dos años y era una criatura!

Hablaba con ligereza, pero su corazón estaba lleno de amargura y sentía que odiaba a Adán porque dejaba malgastar el último residuo de su juventud, que ella deseaba darle para disfrutarlo juntos. Y él le devolvía aquel regalo arrojándoselo a la cara y continuando su camino, como habría hecho en los últimos años, sin preocuparse de lo que pudiera haber a su alrededor. ¿Pensaba pasar así el resto de su vida?

—¡Siempre la lucha y nunca la victoria! ¡Eso, no! — exclamó ella. ¡He resuelto vencer y venceré! Se ha presentado mi última oportunidad—añadió con énfasis, — pero se trata de un individuo tonto de remate. ¿Qué haría usted en mi caso?

—Casarme con él— la aconsejó Adán tranquilamente. —La inteligencia en el marido es más bien un defecto. ¿Cuándo va a ser?

—Así, usted se ha convertido de golpe y porrazo en un defensor del matrimonio, pero sólo a las mujeres se lo aconseja. Por eso no se casa usted.

Adán empalideció algo:

—Exactamtente —replicó.

—En otras palabras: que no se entregará a ninguna mujer, ¿no es eso?—Margarita estaba cada vez más excitada.

El encendió un cigarrillo con manos firmes y respondió con calma: —Me parece que se puede dar como seguro.

Margarita soltó una estridente carcajada.

—¿Ni aun como regalo de cumpleaños, cuando una tiene que tomar lo que le ofrecen y dar además las gracias? — Había dejado de mirarle en aquel momento. —Acabo de decirle que se me declare — pensó horrorizada. —¡Nunca creí llegar a tanto!

—No acostumbro hacer regalos en días de cumpleaños— dijo Adán después de una breve pausa. —Creo que es una de las farsas que es mejor ignorar. Recuerdan, además, cuán aprisa pasan los años, y después de cierta edad es preferible olvidar la fecha del nacimiento. ¿Puedo saltar por encima de usted?

Lo hizo y se fué.

¡Semanas, meses y años y más años, todo perdido! La comedia se había convertido en tragedia, como ocurre tantas veces.

—¡Ya tengo treinta y cuatro años! ¡Es una edad terrible! Me estoy volviendo más fea cada vez. — Y lloró al encontrarse algunas canas, que destacaban mucho sobre su negra cabellera. La batalla estaba perdida: ¡treinta y cuatro años y el cabello canoso! Si no había podido triunfar cuando era joven y atractiva, ¿cómo se atrevía siquiera a pensarlo ahora? Y, sin embargo, no se daba aún por vencida. Hizo un esfuerzo de voluntad para seguir escribiendo su novela y llegó a terminarla, dándose entonces cuenta de que era bastante buena. Sin duda tendría mucho éxito, precisamente porque no le importaba que lo tuviera. Sería una de las odiosas ironías de la vida.

Pensó avergonzada en cómo había ido detrás de Adán.

—Si se tratara de otra mujer, yo misma la llamaría sinvergüenza, o loca de remate, o estúpida por haber sufrido tanto.

Era para ella una cruel ironía recordar que había pintado a todas sus heroínas excesivamente tenaces, de la clase de mujeres que antes morirían que ir detrás de cualquier hombre, demasiado orgullosas para alentar a sus galanes.

—Yo carezco de amor propio — pensó tristemente. —Pero trataban con héroes de otra especie. Nunca

M.E.C.D. 2016

LAS DEFUNCIONES OCURRIDAS AYER, EN LA HABANA

Hasta las 4 p. m.

Teófila Rafaela Armenteros, negra, 66 años, 28 y A Vedado, Arterio esclerosis; Juan Valdés Bonet, negro, 40 años, Hospital C. García Enteritos; Filomeno F. Blanco, blanco, 42 años, Belascoaín 2 C, Endocarditis; Mariana Ferrán, mestiza, 51 años. Sitios 107, Arterio esclerosis; Juan Juan Amuechastegui Flores, blanco, 80 años, Cerro 472, Arterio esclerosis; Eusebio Rodríguez,, negro, 58 años, Castillo del Príncipe Asistolia; Francisco Chon, asiático, 40 años, Hospital Calixto García, Parálisis hemiplégica; Catalino Cordovés y Verde, blanco, 7 meses, General Boza 7, Gastro enteritis; Ermenegilda Fernández Ruiz, blanca, 67 años, Parque 5, Lesión orgánica del corazón; Gumersindo García, blanco 70 años, Hospital Calixto García, Arterio esclerosis; Diego Lago Recio, blanco, 34 años, Hospital Calixto García, Insuficiencia aórtica; Josefa Enríquez, blanco, 34 años, Hospital Calixto García, Tuberculosis pulmonar; Antonia de la Hera, blanca, 42 años, Hospital Calixto García, Hepatitis; Caridad Vázquez blanco, 40 días, Palatino 35, Gastro enteritis; Carmen Calbelo blanca, 61 años, Tuberculosis pulmonar; Julia Fragos, mestiza, 6 meses, Maceo 121. Reparto Las Yaguas Atrepsia; Elvira Balite Forte, blanca, 66 años, Enamorados 90, Diebetes; María Moda Cuelle, negra, 7 meses, Ayesterán 16, Bronconeumonía; Guillermina Cuesta Chacón mestiza, 47 años, Tercera 6, Insuficiencia mitral; María Díaz Reyes, blanca, 24 años, Hospital Las Animas, Paludismo Agudo. Dolores Yague Gómez, blanca, 63 años, Patrocinio 22, Leucemia Leucopénica; Restituto Rugarcía Sánchez, blanco, 26 años, Quinta «Covadonga», Tuberculosis pulmonar, Juan Martell Rivero, blanco, 67 años, Quinta «La Benéfica» Diabetes; Delia Torres Martínez, blanca, 20 años, Castillo 13, Tuberculosis pulmonar; Antonio Alcover Feliú, blanco, 59 años, Máximo Gómez 551, neumonía; Vicente J. Sánchez, blanco, 3 días, Quinta Castellana, Bronquitis aguda capilar; Enriqueta Fernández, blanca, 44 años, Pérez 4. Diabetes; Sergio Vázquez Valdés, mestizo, 13 meses, San Nicolás 11, Bronconeumonía.

El MEJOR Vendedor: el Anuncio en el Diario de la Marina
FUNDADO EN 1832

PROFESIONALES

DR. GONZALO PEDROSO

Cirujano del Hospital de Emergencias. Especialista en vías urinarias. Consultas de 10 a 12, y de 2 a 5 San Lázaro 254. Prof.

VENEREAS-BLENORRAGIAS

Antiguas, mal curadas, aunque desesperadas. Próstata, impotencia, esterilidad. Curaciones garantizadas, pocos días. Sistema nuevo, doctor Winkelmann, especialista alemán, Campanario 57, esquina a Concordia, Consultorio Alemán. Prof.

DR. A. G. CASARIEGO

Catedrático de la Facultad de Medicina, Especialista en enfermedades de las vías urinarias y genitales. (Hombres y mujeres). Consultas de 2 a 6 .Neptuno 125. Teléfono U-5040. Profesional.

DR. MANUEL LOPEZ PRADES

Graduado Madrid y Habana, 42 años ejerciendo. Enfermedades de la sangre, pecho, señoras y niños. Partos. Tratamiento especial curativo de las afecciones genitales de la mujer. Consultas gratis, martes y viernes. Amistad 95, Consultas diarias de 9 a 11 y de 12 a 3. Prof.

DR JORGE L. DEHOGUES

Oculista. Consultas, de 11 a 1 y de 4 a 6. $5.00. Para pobres: lunes, miércoles y viernes, de 4 a 5. Aguila 94. Telf. A-3940. Prof.

POLICLINICA INTERNACIONAL

Director: David Cabarrocas, San Miguel 130, entre Lealtad y Escobar. U-2737. Cuando vaya al Hospital, Casa de Socorro o Sociedades, fíjese en la Policlínica Internacional, da gratis consultas, reconocimientos, Rayos X., Rayos Ultravioletas, Luz Alpina, medicinas, inyecciones intravenosas, análisis, curas, etc. Consultas, de 11 a 8.

DR. ABELARDO LABRADOR

Consultas gratis, 2 a 12 a. m. Pagas, 3 a 5 p. m. Enfermedades señoras, flujos crónicos, metritis, bronquitis, corazón, riñones, diabetes, reumatismo crónico, enflaquecimiento. Inyeciones Neo-Salvasán, Angeles 3, entre Reina y Estrella. Telf. A-0801. Prof.

DR. FRANCISCO J. DE VELASCO

Corazón, Pulmones, Estómago, Intestinos.

DR. RUBEN DE VELASCO

Corazón, Pulmones, Enfermades de los niños. Consultas de 12 a 2 y de 1 a 3 días laborables. Horas especiales, previo aviso. Salud 34. Telf. A-5418. Prof.

DR. HORACIO FERRER

Oculista. Consultas de 2 a 6 de la tarde, $5.00. Consultas a horas fijas, durante todo el día, $10.00. Línea y L, Vedado. Teléfono F-4831. Prof.

ALQUILERES

A-1 Habana

ALQUILO: LAMPARILLA 72, esquina Villegas, Departamentos, habitaciones con luz, agua suficiente. Buena familia. Casa tranquila. Precio de situación. A-1

REINA 59, MODERNA

Fresca. Recién pintada, propia para familia numerosa, casa de huéspedes, club, colegio, etc. 14 piezas y 2 baños, en el segundo piso; 5 cuartos, terraza, baño y azotea, en el tercero. Sistema especial de luz y ventilación, por patios, $70.00 mensuales. 2 meses en fondo. Informes: F-2259. A-1

ALQUILO: OMOA 57, parte alta, una casa grande, sala, saleta corrida, tres cuartos grandes, patio grande, buena cocina, servicios. $25.00. I-2053 A-1

CORRALES 90: ALQUILO en $23.00, el cómodo y fresco piso bajo, acabado fabricar, casi esquina a Angeles La llave, bodega. Informes: Bernaza 23, tintorería. A-1

INDUSTRIA 75, BAJOS, entre Animas y Trocadero, en $28.00, sala, comedor, 4 habitaciones, baño completo. Para verse, de 9 a 11 y 3 a 6. Informes: M-5803. A-1

ALQUILO LA CASA Plácido número 6, antes Bernaza, compuesta de salón corrido, de doscientos metros y una lujosa vivienda, los altos. La llave e informes, en la misma. A-1

ALQUILO MODERNA CASA, Indio número 37, compuesta de sala, saleta, baño intercalado, tres cuartos, a una cuadra de Monte, $25.00. A-1

ESCOBAR 42, BAJOS, CASI esquina Animas, sala, 3 cuartos, saleta al fondo, baño intercalado, servicios de criados. Precio: $35.00. Puede verse de 8 a 11 y de 1 a 6. Telf. A-5415. A-1

SE ALQUILAN UNA casa en Manrique No. 20 otra en el Vedado, Montero Sánchez No. 20. Informan en La Rosalía, Campanario No. 26. Teléfono A-4476. A1

NEPTUNO 222, ALTOS entre Oquendo y Marqués González. Sala, recibidor, 5 habitaciones, baño, servicio criados, muy fresca. Informan: Mercaderes 35. Teléfono A-7164. Llave en bajos. A1

BELASCOAIN ESQUINA San Miguel, altos «La Noble Habana», alquilo varios pisos modernos con todas comodidades; frescos claros; lugar incomparable. Muy baratos. Informan peletería. A1

SE ALQUILA en 1er. piso. Salud 106. Entre Santiago y Belascoaín. Sala, recibidor y tres cuartos, cuarto criados, cocina y pantry. A1

EN GALIANO y Concordia 'Edificio Zéndegui" casita moderna y ventilada por los cuatro lados: sala, comedor, tres habitaciones, baño intercalado y cocina. Precio económico. F-6348. A1

SAN RAFAEL 24

Se alquila espléndido primer piso, acabado de pintar, propio para profesional, modista o familia, precio reajustado, llaves e informes en los bajos. "El Telescopio". Optica.

SAN LAZARO 64

Cuadra y media de Prado. Primer piso, fresco y ventilado, acabado de decorar, sala, saleta corrida, 3 habitaciones, baño intercalado, comedor al fondo. Cuarto y servicios de criados. Precio reajustado. Llaves en el garage de al lado. Informan en "El Almendares", Optica, Obispo 54. A1

OBISPO 54, PRIMER PISO

Se alquila a precio de situación este espléndido piso, propio para profesional o para familia, compuesto de dos salones al frente, recibidor cinco habitaciones con agua corriente en cada una. Tiene doble servicio. La llave e informes en los bajos. "El Almendares". Optica.

NEPTUNO-AGUILA

Altos modernos, fresquísimos; ventanas cuatro vientos, economice viajes, defienda su vida. Sala, comedor, dos habitaciones, lujo baño cocina gas, limpieza escalera. Informan: «Bar Trío". U-8235. A1

NEPTUNO ESQUINA Oquendo. Se alquila un piso independiente en la azotea, dos habitaciones, servicios y cocina. Informan: U-3445. A1

SAN LAZARO 286, BAJOS

Esquina Lealtad, $45.00 y Vives 36, altos $27.00, frente al Parque de la Iglesia Jesús María; tienen portal, sala, saleta, comedor, 4 habitaciones, baño intercalado etc. Informes: Reina 82. A-1805. A1

LEALTAD NUMERO 16, esquina Lagunas, alquilo lujosos pisos altos, con sala, comedor, 2 cuartos, baño intercalado, closets, cocina, cuarto criados. Llave en los bajos. Se exigen referencias. A-1

SE ALQUILAN

SAN LAZARO 318 ALTOS, entre Escobar y Gervasio, recibidor, sala, dos habitaciones, baño intercalado, comedor, pantry, cocina y servicios criados, alquiler $30.00, llave en San Miguel 118 de 2 a 6 p. m.

SAN MIGUEL 118, entre Campanario y Lealtad, sala, recibidor, tres grandes habitaciones, baño intercalado, comedor, cocina, dos cuartos y servicios criados $40.00, verlo de 2 a 6.

GERVASIO 200, próximo a Estrella, sala, tres cuartos, comedor, cocina y servicio. Alquiler $20.00 llave en la misma de 2 a 6 p. m.

AGUILA 319 ALTOS, sala, comedor, dos habitaciones y demás servicios, alquiler $20.00. Llave en Suárez 137 de 8 a 12 a. m.

SUAREZ 137 ALTOS Y BAJOS, modernos, sala, dos habitaciones, comedor, baño completo, cocina, alquiler $20.00, verlos de 8 a 12 a. m. A1

INFORMAN

Compañía de Seguros "EL IRIS" Empedrado 34. Teléfono A-1294.

CONSULADO 46 BAJOS

Casa ideal para matrimonio. Sala, comedor, dos cuartos, baño y cocina. Entre Refugio y Genios. Alquiler rebajado $25. Sr. García. A-4205, M-2074 y M-2828. A1

PLAZA DEL VAPOR

Reina esquina a Galiano, primer piso, sala, comedor, tres habitaciones, baño moderno intercalado, cocina de carbón, lavadero de ropa. Se puede ver, de 3 a 6. Precio: $30.00. Informes: F-2134. A1

SITIOS 61, SALA, RECIBIDOR, ocho habitaciones, patio y servicios, $35. Informes: A-6420. A1

VIRTUDES 144½

ALTO, sala, recibidor, comedor al fondo, cinco habitaciones, dos baños, cuartos de criados, lavadero de ropa, cocina de gas y carbón. Precio: $65. Informan F-2134. A1

REINA 28

Altos, sala, recibidor, comedor, baño, cocina, cuarto criados; en la azotea, tres habitaciones, con ducha. Precio: $50.00. Informes: F-2134. A1

GERVASIO 180

Altos, recibidor, sala, comedor al fondo, seis habitaciones, dos baños, cuarto criados, cocina. Precio: $50.00. Informes: F-2134. A1

ALTOS MODERNOS, Aguiar 10, entre Peña Pobre y Monserrate, frente Parque Luz Caballero, sala, comedor, 3 cuartos, baño intercalado, cuarto y servicios criados. La llave(2 a 5 p. m. Informes: A-6420. A1

LUGAREÑO 3, ENTRE Ayesteran y Almendares, a una cuadra de Carlos III, moderno piso alto, sala, comedor, tres habitaciones, baño completo. Llave en la misma. Informes: Obispo 16. A-6420. A1

JESUS MARIA 119, ALTOS, sala, comedor, tres cuartos, baño intercalado Llave en bajos, 8 a 10 a. m. y 12 a 3 p. m. Informes: A-6420. A1

JOVELLAR 14, ALTOS, modernos, recibidor, sala, tres cuartos con closets, comedor, baño intercalado, cuarto y servicios criados. $35.00. Llave bajo. Informes: A-6420. A1

TROCALERO 109, altos, casi esquina Galiano sala, comedor, tres cuartos, baño completo y patio. $30.00. Llaves, los altos. A1

A-1 Habana

EDIFICIO «MARTA', Consulado 7, casi esquina Prado, moderno piso alto, con todo confort, al estilo americano. Precio reducido. Hay elevador permanente. Informes, el portero. A1

PRADO 62. ESQUINA COLON, altos, espaciosa casa para familia larga. Llave e informes en la misma, de 8 y media a 1 y de 2 a 5. A1

TEJADILLO 32, BAJOS, amplia casa propia para familia larga o huéspedes. Llaves en los altos. $65.00. Informes: A-6420. A1

SALUD 152, ALTOS, sala, comedor, 3 cuartos, baño intercalado y servicios de criados .Llave en los bajos. $25.00. Informes: A-6420. A1

AGUIAR 47, ALTOS, sala, saleta, cuatro cuartos, baño, cocina. Informes M-8413. A-1

SAN RAFAEL 153 y 165, entre Lucena y arqués González, y Marqués González 6, entre San Rafael y San José sala, comedor, tres habitaciones y baño. Llaves en la misma, desde $25. $34. Informes: A-6420. A1

ARAMBURU 23. ALTOS, esquina San Rafael recibidor, sala, comedor, 3 cuartos, baño compuesto y cocina. Llavo botica $30.00. Informes: A-6420. A1

ALTOS. BAJOS NUEVOS, baratos, $25.00. Con 4 cuartos, demás comodidades Romay 25 media cuadra Monte, Aramburo 42 media cuadra San Rafael. Abiertos. Librería Albela U-5783. A1

AGUIAR 19 ENTRE Chacón y Cuarteles alquilo espléndido, fresco alto, sala, saleta, comedor a fondo, 4 cuartos baño completo, cocina, cuarto, servicio criados. Se exigen referencias. Informan los bajos. A1

MAGNIFICOS ALTOS modernos rebajadísimos último precio $38. San Rafael 55 entre Manrique y Campanario, cuatro ventanas frente, cinco habitaciones galería persianas, propio para profesionales. Informan: F-2313. A1

BAJOS MODERNOS. Cuarteles 13. Sala, comedor, tres habitaciones, baño completo intercalado, patio, cocina. Llaves en el 9. Luis, encargado. F-2313 F y 19, Vedado. A1

LEALTAD 44, MAGNIFICOS altos, sala, saleta, comedor, siete cuartos, tres baños, garage, dos cuartos criados. Informes: M-8413. A-1

MANRIQUE 39, MAGNIFICOS altos, sala, saleta, comedor, cinco cuartos, baño intercalado, cocina, servicios. Informes: M-8413. A-1

JESUS MARIA NUMERO 7, bajos, sala, comedor, tres cuartos, baño y cocina. Precio: $23.00. Llave al lado. Informes: I-1377. A-1

ZANJA NUMERO 12, esquina a Rayo, primer piso, sala, comedor, dos cuartos, baño y cocina. Precio: $20.00 Llaves en el café. Informes: I-1377. A-1

LEA, QUE LE INTERESA: EN $18.00, POR SU PRECIO, NADA MEJOR

Se alquilan en $18.00, que resultan $15.00, las cómodas y ventiladas casas bajas, calle Agustín Alvarez números 8 y 21, entre Marqués González y Oquendo, a dos cuadras de Belascoaín y una del Nuevo Frontón, acabadas de pintar, compuestas de sala, saleta corrida, tres habitaciones, cocina, patio y demás servicios, con abundante agua; calle pavimentadas y alumbrado toda la noche. Vecindario de moralidad. Al inquilino que pague puntualmente, se le obrará solamente $15.00. Las llaves en el número 10. Informes: Edificio «Bacardí», Apartamento número 401, Francisco Torres. De 10 a 12 a. m., y de 3½ a 5½ p. m. Telf A-7830. A-1

SE ALQUILAN LOS ALTOS de Obrapía 59, sala, comedor, cocina, cuatro habitaciones, baño. Informes: Telf. F-1333. La llave ne los bajos. A-1

PARA CASA DE HUESPEDES, OFICINAS, SOCIEDAD, O CASA DE PELICULAS

Se alquila la hermosa, fresca y bien situada casa Consulado 124, esquina a Animas, con 37 habitaciones, en ambas plantas. Llaves e informes: Edificio «Bacardí», Departamento 401. De 10 a 12 a. m., y de 3½ a 5½. Francisco Torres. Telf. A-7830. A-1

PRECIOSOS ALTOS, $30.00

Se alquilan los modernos y frescos altos, San José 124-K., esquina a Marqués González, acabados de pintar, compuestos de sala, saleta corridas, tres habitaciones y cuarto para criados, comedor, baño y servicios de criados, agua abundante. Llaves: Edificio «Bacardí», Apartamento 401, Francisco Torres. De 10 a 12 a. m., y de 3½ a 5½ p. m. Telf. A-7830. A-1

SAN NICOLAS 191

Se alquilan los altos, esquina a Rayo, a una cuadra de la Calzada del Monte. Compuesta de sala, comedor, tres habitaciones, cocina y baño. Alquiler: $22.00. Informes: Telf. A-6699. A-1

SE ALQUILAN LOS MODERNOS y frescos altos, Peña Pobre número 5, entre Habana y Aguiar. Se componen de sala, 4 habitaciones, baño intercalado completo, comedor fondo, hermosa cocina, cuarto de criados y sus servicios. Alquiler: $35.00. Informes: Telf. A-6699. A-1

SE ALQUILAN: BELASCOAIN número 125, entre Reina y Estrella, preciosos, frescos y ventilados primero y segundo pisos, $25.00 y $30.00, 3 habitaciones, baño intercalado con calentador, cocina de gas. Para más informes: Manzana de Gómez 240. Telf. A-4893. A-1

GANGAS

SE ALQUILAN

CON MES ADELANTADO

SALA, SALETA, 4 Y 5 HABITACIONES, COMEDOR, COCINA, BAÑO, &, EN:

Genios y Morro	$40
Cuba No. 44	$25

SALA, SALETA, 3 CUARTOS, COMEDOR, COCINA, BAÑO, &, EN:

Trece esq. a M	$23
Infanta 114	$18
Correa 5-B, altos	$20
Somerulos 1	$25
C No. 272-27 y 29	$20
Cerrada del Paseo No. 7	$20
Lindero 24-A entre Díaz Blanco y Clavel	$15

SALA, SALETA, 2 CUARTOS COMEDOR, COCINA, BAÑO, &, EN:

Marina 16-C	$25
A. Ramírez No. 4	$12
Mercaderes 9	$14
Pasaje Infante entre Maya Rodríguez y Goicuría	$10
Ayesterán No. 12, altos	$15
Velázquez 91-A, Luyanó	$15
Santa Irene No. 94, bajos	$10
Santa Irene 88	$10

DEPARTAMENTOS CON SALA HABITACION, COCINA, BAÑO, &, EN:

Marina No. 8	$12
San Bernardino 32-36 entre Paz y San Julio	$ 6
Dragones	$ 6

M-2096 A-4358 M-6263

SAN RAFAEL 43: ALQUILO segundo piso, moderno, lujoso, para corta familia, sala, comedor, 2 cuartos, baño, cocina, cuarto, servicios criados. $25.00. Informes, en el mismo, de 2 a 6 p. m. A-1

A-1 Habana

MALECON 4, AL LADO del «Unión Club, con entrada por San Lázaro 24, altos y bajos, propios para club o familia larga. Llave en la misma. Informes: Obispo 16. A1

REVILLAGIGEDO 1. ALQUILO bonitos altos, muy frescos, sala, recibidor, 3 habitaciones, servicios intercalado y criados, comedor al fondo; otra habitación con servicios y baño, en la azotea. De 9 a 11 y 2 a 5.

ALQUILO LOS BAJOS de la moderna casa, Malecón 73, sala, comedor, 2 habitaciones, baño intercalado completo, cocina gas, cuarto criados y gran patio. Informes: Monte 170. Informes: A-2066. A1

LUZ 76, ALTOS

Independientes, frescos y claros, 4 habitaciones, sala y comedor, cocina de carbón y demás servicios. Precio: $26.00. Llave e informes: Sol 42. Telf. A-2974. A1

SE ALQUILA: SAN MIGUEL 59, segundo planta, derecha, compuesta sala, comedor, 3 habitaciones, baño moderno intercalado y cocina. Informes: Telf. A-5540. Galiano 66, Banco A-1

SE ALQUILA CASA MODERNA, Espada 9, segundo, compuesta de sala, comedor, cocina de gas, cuatro habitaciones, baño completo intercalado y servicios criados. Informes: Telf. A-5540. Llaves, en la azotea. A-1

SE ALQUILA: SAN MIGUEL 59, primera planta, derecha, compuesta sala, comedor, 3 habitaciones, baño moderno intercalado y cocina. Informes: Telf. A-5540. Galiano 66. Banco. A-1

ALQUILO PISO independiente, casa moderna, Suárez 107, primera planta, compuesto comedor, 3 habitaciones, cocina, baño intercalado, servicios criados. Llave, en el segundo. Telf. A-5540. Galiano 66, Banco. A-1

VILLEGAS 111: SE ALQUILA primer piso, fabricación nueva, reúne comodidades con sala, saleta, cuatro habitaciones, baño intercalado, servicios, comedor, cocina gas. Módico precio. A-9745. A-1

MODERNO SEGUNDO piso, interior, vista al mar, Infanta 102-A., casi esquina San Rafael, sala, comedor, 2 cuartos, baño intercalado, luz, limpieza escalera. Llaves: Isidoro, encargado. Informes: M-1559. A-1

SE ALQUILAN BAJOS modernos, Corrales número 239, entre Carmen y Rastro. Llave altos. Informes: F-3327. A-1

ALQUILO ALTOS, Bruzón 8 y 10, entre Ayesterán y Almendares, terraza, sala, recibidor, tres habitaciones, baño moderno y cocina gas. Llaves, bodega. Informes: Cuba y Luz, bodega. M-5600 U-7051. A-1

OQUEDON 9-C: Alquilo entre San Rafael y San José, bajos modernos, sala, saleta, dos cuartos, baño moderno y cocina; baratos. Informan: Díaz. Neptuno No. 200. Teléfonos U-5154 y A-4300. Verla de 3 a 5. A-1

SE ALQUILAN: San José 111, entre Oquendo y Soledad, casas modernas de sala, dos habitaciones, baño, cocina, $14.00. Llaves en la misma. Informes: San Lázaro 376, entre Aramburu y Hospital. U-5858.

SE ALQUILAN: Jovellar 51 entre Hospital y Espada, casas modernas de sala, 2 habitaciones, baño y cocina con luz, $13.00. Llaves e informes: San Lázaro 376, entre Aramburu y Hospital. U-5858. A1

SE ALQUILAN: Vapor 43, entre Espada y Hospital, casas modernas de sala, comedor, 2 habitaciones, baño, cocina, $20. Llaves e informes: San Lázaro 376, entre Aramburu y Hospital. U-5858. A1

BELASCOAIN 44

Se alquilan los frescos y cómodos altos de esta casa, en lo mejor de Belascoaín, compuestos de sala, recibidor, gabinete, comedor, seis habitaciones con lavabo, baño intercalado de lujo, habitación y servicios de criados, cocina carbón y de gas, calentador de gas. Informes: Ferretería «Capitolio'. Belascoaín número 48. A1

ALQUILO MODERNAS casas en Arbol Seco número 63 bajos entre Santo Tomás y Benjumeda, compuestas de 4 habitaciones. Precio: $20.00. Informes, al lado. U-1478. A1

SE ALQUILAN: Espada 15, entre Jovellar y Vapor, casas modernas de sala, comedor, 2 habitaciones, baño y cocina $20. Llaves e informes. San Lázaro 376, entre Aramburu y Hospital. U-5858. A1

AGUIAR 134, ENTRE MURALLA Y SOL

Se alquilan un primero y segundo pisos, compuesto de sala, recibidor, cuatro habitaciones amplias, baño intercalado, agua caliente, timbre eléctrico, comedor, cocina de gas, pantry, lavadero y cuarto de criados con servicios sanitarios completos. Acera de la brisa. Acabados de pintar. Informes: J. Barquín y Compañía, Muralla y Aguiar. Telf. A-7858.

ALQUILO ESPLENDIDOS altos, Bruzón 5, entre Ayesterán y Almendares, terraza, sala, recibidor, tres habitaciones, baño intercalado, comedor fondo, cocinagas, calentador. Llaves, bodega. Informes: Cuba y Luz. M-5600 A-1

GALIANO 40. Espléndido piso. Terraza, sala, saleta, cuatro cuartos, baño intercalado, comedor, pantry, cocina, servicios criado; otra planta, menos valor. Informan: A-5484. A1

CARDENAS 5, BAJOS

Se alquilan 3 hermosas habitaciones, sala, saleta y comedor; Cárdenas 64, bajos, sala, saleta, comedor, 3 hermosas habitaciones; Habana 53, segundo piso, sala, saleta, comedor al fondo, 5 hermosas habitaciones y baño intercalado. Informes: Zulueta 36-G. Telf. A-9266. A-1

SAN LAZARO 307, ENTRE Espada y Hospital: Alquilo planta baja, compuesta sala, comedor, 3 cuartos, baño, cocina, cuarto de criados y patio. Precio: $38.00. Informes: Bufete de Arellano. M-3936. A-1

GERVASIO 176, ENTRE Reina y Salud, modernos altos, 4 cuartos, baño intercalado, sala, saleta, comedor, cuarto, servicios criados. Llave, los bajos. Informes: 25 número 268. Vedado. A-1

ALQUILO: SAN RAFAEL y Basarrate, espléndidos altos y bajos; en Rodríguez y Ensenada, hermosos altos y bajos. Precios reducidos. Informes: A-1752. Llaves, en la bodega. A-1

MANRIQUE 143, ENTRE Reina y Estrella: Alquilo la planta alta, compuesta de sala, comedor, 5 cuartos, 2 baños intercalados y cocina. Precio: 38.00. Informes: Bufete de Arellano. M-3936. A-1

ALQUILO ALTOS, Gervasio 17-A., sala, saleta, cuatro habitaciones, baño completo intercalado, comedor, cocina, cuarto y servicios criados. F-3469.

MERCED 8, ALTOS, entre Cuba y San Ignacio, sala, comedor, 3 cuartos. Verse, de 1 a 6. Informes: F-2608. A-1

DESAGUE 81: SE ALQUILA la casa compuesta de sala ,recibidor, 3 cuartos, baño comedor, cocina, patio y traspatio. Precio :$28.00. Informes: Bufete de Arellano. M-3936. A-1

LUZ 36: SE ALQUILA el segundo piso, compuesto de recibidor, sala, 3 cuartos, baño intercalado, comedor, cuarto y servicios de criados, cocina y un cuarto en la azotea. Precio: $38.00. Informes: Bufete de Arellano. M-3936. A-1

TROCADERO 34, BAJOS, sala, comedor, una habitación y servicios, $20.00. «La Regente». Telf. A-4376. A-1

SE ALQUILA UN FRESCO y hermoso piso con todas las comodidades, en Teniente Rey 90, bajos. Informes, en el mismo. A-1

A-1 Habana

AGUIAR NUMERO 20, (bajos). Se alquilan, sala, saleta, dos cuartos, cocina, baño completo intercalado y buen patio. La llave en la misma. Precio: $20.00. A-1

HABANA 3: SE ALQUILA la planta baja, compuesta de recibidor, 2 cuartos, servicios, cocina y patio. Precio: $23.00. Informes: Bufete de Arellano: M-3936. A-1

SAN NICOLAS 12, BAJOS

Una cuadra Malecón. Acera sombra, sala, recibidor, 4 cuartos, baño intercalado, amplio comedor, cuarto y servicios criados, cocina carbón, patio grande. Llaves: 10 bajos. Telf. F-3871. A-1

SE ALQUILA EL HERMOSO y fresco primer piso alto, de la casa Esperanza 133, esquina a Carmen, de construcción moderna; compuesta de sala, comedor, tres cuartos, cocina y baño. Precio: $20.00. La llave, en la misma. Informes: Telf. A-9895. A-1

EN $25.00, HERMOSA CASA, compuesta de sala, comedor, tres habitaciones y espléndido baño intercalado. Concordia 156-B., entre Oquendo y Soledad. Informes: I-3897.

HORROROSA GANGA

En $20.00, se alquilan los lujosos y modernos bajos de Benjumeda número 56, entre Marqués González y Oquendo, a dos cuadras de Belascoaín, acabados de pintar, compuestos de sala, saleta corrida, tres habitaciones, baño completo intercalado, calentador, cocina, etc. La llave, al doblar. Pasaje Agustín Alvarez número 10. Informes: Edificio «Bacardí». Apartamento 401, Francisco Torres. Telf. A-7830. De 10 a 12 a. m., y de 3½ a 5½ p. m. A-1

SE ALQUILAN: Jovellar 27, entre Aramburu y Hospital, casas modernas de sala, comedor, 2 habitaciones, baño y cocina, $20. Llaves e informes: San Lázaro 376, entre Aramburu y Hospital. U-5858. A1

ALQUILO: ESCOBAR 162, entre Reina y Salud, amplios altos y bajos, juntos o separadadamente. Llave en la misma. A-1

SE ALQUILAN: San Lázaro 588 y 488 entre Hospital y Espada, casas modernas de sala, 2 habitaciones, baño y cocina a $15. Llaves e informes: San Lázaro 376, entre Espada y Hospital. U-5858. A1

SE ALQUILAN: Vapor 43 entre Hospital y Espada. Apartamentos de 2 habitaciones, baño, cocina, luz, $10. Informes: San Lázaro 376, entre Aramburu y Hospital. U-5858. A1

BERNAZA 37, ESQUINA a Teniente Rey. Alquilo piso moderno, compuesto sala, comedor, 3 habitaciones y cuarto criados, muy cómodo y muy barato. En lo más céntrico de la Ciudad. La llave en la imprenta. Informes: Telf. M-9093. A-1

SE ALQUILAN: Jovellar 10 entre Aramburu y Hospital, casa modernas de gabinete, recibidor, sala, 3 habitaciones, baño, comedor, cuarto criados. $30. Llaves e informes: San Lázaro 376, entre Aramburu y Hospital. U-5858. A1

ALTOS, VIRTUDES 143-C.

Entre Gervasio y Escobar. Se alquilan con sala, antesala, tres cuartos, comedor, cocina, baño y cuarto criados. Llaves en los bajos. Informes: F-4744. A-1

O'REILLY 73
CASI ESQ. A VILLEGAS

Se alquilan baratos y espléndidos altos, propios para residencia particular, negocio comercial o profesionales.

INFORMAN EN LA SASTRERIA Y POR EL TELEFONO I-2692

TAVEL
ADMINISTRACIONES

SE ALQUILAN: San José 73, altos, sala 3 cuartos, recibidor y 2 baños.

Neptuno 224, altos, sala, 7 cuartos, recibidor, comedor y 2 baños.

Refugio 22, altos, sala, recibidor, 6 cuartos, baño y servicio criados.

Vedado, 8 No. 9, planta baja, sala, comedor, 2 cuartos, baño criados, garage para 2 máquinas, altos 5 cuartos y baño.

Amenidad entre Nueva y C. del Padre, sala, 3 cuartos y servicios y patio. Pajarito y Clavel. Teléfono U-1710.

SE ALQUILAN: San José 111, entre Oquendo y Soledad. Casas modernas de sala, 2 habitaciones, baño, cocina, $14. Llaves en la misma, informes: San Lázaro 376, entre Aramburu y Hospital. U-5858. A1

SE ALQUILA EN $30.00, Lagunas 87 altos ent Gervasio y Belascoaín, sala, saleta, 4 habitaciones grandes, comedor al fondo, dos servicios, cocina, mucha agua. La llave en los bajos. Informan: Lealtad 238, teléfonos: A-2689, U-2256. A1

A-2 Vedado y Principe

VEDADO: A UNA CUADRA de 23 y 12, 14 y 21 y 16 y 18, casas sala, comedor, 3 cuartos y servicios y cuarto de criados, de $18.00 a $30.00. Informes, en 16 número 184, apartamento 105, Tomás. A-2

SE ALQUILA: CALLE O. número 8, edificio «Piloto», un piso con muchas comodidades; tiene garage y elevador. Puede verse a todas horas. Informes, en la misma. A-2

COMODOS BAJOS, H. número 227, entre 23 y 25, sala, comedor, 3 cuartos, baño intercalado, pantry, cuarto, servicios criados y garage. Llave, en 223. Informes, en 25 número 268, entre D. y E. A-2

VEDADO: BAÑOS 46, entre 19 y 21, altos modernos, 5 habitaciones y demás comodidades, con o sin garage. $55.00, $50.00. M-2863, F-6635. A2

CHALET DE 3 plantas. Se alquila en la calle «F». Por su decorado interior. Propio para Embajadas, Legaciones o persona acomodada. Informe: Dr. Trémols, edificio 'Larrea», Aguiar y Empedrado. A2

EDIFICIO «BIARRITZ», Calzada del Vedado, entre J. e I. Se alquilan frescos, modernos pisos altos y bajos, con sala, comedor, 2 y 3 cuartos, baño, cocina. Precio, desde $23.00. Se exigen referencias. A-2

CALLE B número 189 entre 19 y 21, Vedado, moderno chalet, jardín, portal, recibidor, sala, comedor, pantry, 5 habitaciones, 2 baños, cuarto y servicios de criados, garage para dos máquinas. Llaves en la misma, al fondo. Informes. Obispo 16, A-6420. A2

EDIFICIO CALLE H. número 184, entre 21 y 23. Vedado, modernos pisos al estilo americano, con todo confort, para familias cortas. Alquiler razonable. Informes, el portero. A2

ALQUILO MODERNOS bajos, 11 número 269, entre E y D. Vedado, 4 dormitorios, con closet, comedor, baño intercalado, pantry, 2 cuartos criados y garage. Informes: Obispo 16. Verse, de 9 a 11 y 2 a 5. A2

CHALET: C. NUMERO 150, entre 15 y 17, cerca colegio La Salle, cinco cuartos, baño, acera brisa. Verla, 9 a 12, 2 a 5. Telf. F-1168. A-2

CASA MODERNA. Inmejorables condiciones, calle I. número 226, entre 23 y 25, muy fresca y ventilada, jardín, sala, 2 cuartos, comedor, cocina, servicios sanitarios y traspatio $15.00 Informes en el 22. A-2

PASEO 271 ENTRE 27 y 29, bajos, sala, saleta, cinco cuartos, dos baños, garage, cocina, repostería, jardín. Informes: F-3440. A-2

VEDADO. ALQUILO casa en $35. Sala, comedor, hall, cuatro cuartos, baño, servicio criados. Véase de 8 a 12 y de 4 a 6. Calle 23 esquina a 6. Teléfono FO-7327. A2

VEDADO: MODERNOS y decorados altos, 6 número 197, entre 25 y 27, terraza, sala, tres grandes habitaciones, buen baño intercalado, comedor fondo, cuarto criados. A-2

A-2 Vedado y Principe

PRECIOSOS BAJOS DE ESQUINA, EN EL VEDADO, $34.00

Se alquilan los modernos y frescos bajos, calle Diez esquina a 21, compuestos de jardín, portal, sala, saleta, cuatro habitaciones, baño completo intercalado, calentador, cocina y servicios criados. Abundante agua. Llaves al doblar, en los bajos del número 199. Informes: Edificio «Bacardí», Apartamento 401, Francisco Torres. De 10 a 12 a. m., y de 3½ a 5½ p. m. Telf. A-7830. A-2

A. NUMERO 202, entre 21 y 23, Vedado, planta baja, se compone de jardín, portal, recibidor, sala, 5 cuartos, 2 baños, comedor, pantry, cuarto y servicio de criados, garage y cuarto chofer. Precio: $65.00. Informes: Bufete de Arellano. M-3936. A-2

H. NUMERO 139, ENTRE 13 y 15, jardín, portal, traspatio, 6 habitaciones, baños intercalados, sala, comedor, pantry, cocina, garage. Informes: H. y 15. A-2

ALQUILO: EN TERCERA, entre E. y F., Vedado, chalet moderno, con portal, hall, sala, comedor, cocina y cuarto de criados, con servicios en los bajos y cuatro habitaciones, dos baños y terraza, en los altos. Informes: Manzana de Gómez 240. Telf. A-4893. A-2

ALQUILO: VEDADO, Calzada esquina a 14, bajos, con portal, sala, comedor, 3 habitaciones, baño, servicios de criados. Llave en los altos. Informes: Manzana de Gómez 240. Telf. A-4893. A-2

VEDADO, PRECIOSO

Tercer piso, moderno, decorado, sala, recibidor, hall, cuatro cuartos, baño intercalado, comedor, cuarto y servicios criados, cómoda escalera. Precio situación. M. esqu

ALQUILERES

B-4 Habitaciones

ALQUILO HABITACION con lavabo agua corriente, hermoso baño, agua caliente, al lado, muebles, comida si desean. Baratísima. Casa familia. Reina 6. Ultimo piso. Telf. M-9209.

BARATAS, HERMOSAS Y FRESCAS HABITACIONES, POR LO QUE OFREZCAN

Se alquilan habitaciones muy baratas y un apartamento con dos habitaciones, en Maloja número 1, esquina a Monte y Aguila, con vista a la calle, en $6.00, $8.00, $9.00, $10.00 y $12.00. La llave en la misma. Informes: Edificio «Bacardí», Apartamento 401. De 10 a 12 a. m., y de 1½ a 5½ p. m. B-4

CASA PARTICULAR; Alquilo habitación con teléfono, luz, comodidades, derecho recibidor, personas de moralidad, con comida, matrimonio, $25.00, si lo desea. Animas 136, altos. A-5368. B-4

$10.00 CARLOS III número 2, esquina Belascoaín; $8.00, Villegas 21 esquina Emuedrado, habitaciones con balcón, luz, teléfono, lavadero, calentador: hay muebles y buena comida, si lo desean. B-4

DESDE $3 — ZULUETA No. 32 — HABITACIONES SOLO MORAL ABSOLUTA

GANGAS

Street No. 15	$ 5
Castillo No. 62	$ 3
Cerro No. 561	$ 3
Cerro 817 esq. a Sta Teresa	$ 3
Concepción No. 56	$ 7
Cuarteles 20	$ 4
Cuba No. 3	$ 4
Cruz del Padre 2-6	$ 3
Damas 78	$ 9
Desamparados No. 52	$ 6
Dragones 90	$10
Flores y San Bernardino	$ 3
Gb. entre 5 y 7	$ 2
Habana No. 111	$ 4
Lealtad No. 155	$ 4
Mercaderes No. 9	$ 5
Monserrate No. 5	$ 8
O'Reilly No. 13	$ 5
O'Reilly 72	$ 5
Palatino 15	$ 4
Peñalver No. 116	$ 6
Revillagigedo No. 70	$ 4
Salud 129	$ 7
San Bernardino 93	$ 3
San Ignacio No. 25	$10
San Rafael No. 174	$ 6
Zulueta No. 32	$ 4
Zanja No. 111	$ 5

M-2096 A-4358 M-6263

VIVA COMODO

Y barato Muralla e Inquisidor, casa para familias. Espléndidas habitaciones. Elevador, agua caliente, comida inmejorable. Admiten abonados al comedor. Precios reajustados. Telf. A-1311 M-1428. B-4

EDIFICIO CARREÑO — MARINA E INFANTA — HABITACIONES DEPARTAMENTOS CON Y SIN MUEBLES — VAYA Y OFREZCA LO QUE PUEDA — QUEREMOS LLENAR — M-2096 U-5066

BERNAZA 62, ALTOS. Habitaciones propias para hombres solos a $5.00. B4

ALQUILO: HERMOSA habitación ventilada, muy clara, prefiero persona sola, o con niña o niño, $6.00, con luz y casa de matrimonio. Informes: A-5259. B-4

SOL 85, ESPLENDIDAS habitaciones y departamentos con luz y agua, desde $3.00 a $14.00. Edificio moderno y casa de moralidad. Informes, encargada. B-4

LA MEJOR

la más barata casa para familias. Espléndidas habitaciones, agua caliente, elevador e inmejorable comida. Admiten abonados al comedor. Precios de situación. Muralla e Inquisidor. Telf. A-1811 B4

HABITACION PARA HOMBRES solos $8.00. La más fresca y cómoda de la Habana, con balcón a la calle, San Lázaro 247, altos, frente a la Estatua de Maceo. B-4

B-5 Casas de Huéspedes

EN PRADO 119, SEGUNDO, «Las Villas», hay habitación con balcón, sola o sin muebles. Precios de situación. B-5

HOSPEDAJE EXCLUSIVO para señoras y señoritas, por 40 centavos diarios, casa comida y teléfono. Moralidad y confianza y colocaciones si desean. Gervasio 130, entre Zanja y San José. B-5

B-6 Hoteles

HOTEL QUINTA Avenida. Zulueta 71, esquina Dragones. Habitaciones para persona $18-$20. Departamentos para matrimonios $40, con baño $45-$50. Espléndida comida y esmerado trato. B6

HOTEL "PRADO"

Media cuadra del Parque Central, regias habitaciones, con vista a Prado. Espléndido servicio de comidas. Elevador permanente. Precios muy reducidos a familias estables y viajeros del Interior. Prado 85.

LA DIRECCION GENERAL DEL HOTEL HARDING

siempre cumpliendo sus ofrecimientos tiene gran satisfacción al informar a todos los señores interesados, por residir en nuestro Hotel, los cuales ya han reservado habitaciones, no pueden pasar por esta casa a cerrar sus contratos, pues tenemos tres habitaciones que ofrecerles.

NUESTROS PRECIOS SIGUEN SIENDO LOS MISMOS, O SEA PARA MATRIMONIOS O DOS PERSONAS

habitación con baño privado y suculenta comida,

TODO POR: $35 MENSUALES ES ALGO MUY INCREIBLE

claro está, que estos precios sin precedentes, los hemos podido mantener gracias a nuestra cooperativa, a nuestros inigualados servicios, al confort con que aquí se vive, que da la impresión de una residencia particular, y el gran grado de seriedad y moralidad de esta casa, son factores que no se obtienen más que con una perfecta organización.

Nuestra cocina está dirigida por un experto ex cocinero de Palacio.

Nuestra mejor propaganda de hoy, son los señores inquilinos residentes. Elevador, camarero, agua fría y caliente día y noche al servicio de los señores huéspedes. Ropa de cama, jabones para el baño, todo por cuenta del hotel. Informes: el administrador A-4758.

IDEAL ROOM — PRADO 93-B, (POR PASAJE) — frente Capitolio. Tenemos departamentos y habitaciones, baño agua caliente, muebles y todo servicio. Limpieza esmeradísima. Precios módicos, para matrimonio, desde $25.00 mensuales. Visítenos no perderá el tiempo. No se admiten señoras que no sean de moralidad. B-6

ALQUILERES

B-6 Hoteles

HOTEL "EDISON"

Neptuno 5, frente Parque Central. A-9041. El Roof Garden más fresco. La mejor cocina, a cargo del dueño. La mejor situación. Los mejores precios. Agua fría y caliente. Elevador permanente. B-6

THE SAVOY

F. Y 15, VEDADO — TELF. F-6616

Situado en un lugar alto del Vedado, con fácil y frecuente comunicación con la Ciudad y Repartos; rodeado de jardines, con 600 metros de hermosos portales. Las habitaciones tienen ventilación directa, teléfono, closet y baño particular, con agua fría y caliente. Precios moderados, incluyendo tres excelentes comidas, bien seleccionadas, al servicio en mesas separadas, para cada familia. B-6

SE SOLICITAN

S-1 Criadas y Criados

SE NECESITAN una criada para las habitaciones y un buen criado de mano; sueldo, $20.00 la criada y $25.00 el criado. Compostela 58, bajos. S-1

S-3 Manejadoras

MANEJADORA. SE solicita de mediana edad, del país, con experiencia. Niño recién nacido. D, número 137, esquina 15. Vedado. Teléfono F-2177. S3

S-11 Agentes y Socios

VENDEDORES. SE necesitan 2 con experiencia para vender un artículo de garantía, directamente al consumidor. Indispensable buena presencia y tener quien lo garantice. Espléndida utilidad para quien sea activo. Unicamente se atenderán de 1 a 3. Sterling. Virtudes 48, Depto. 8. S11

SE SOLICITA SOCIO con $400.00, para negocio bueno, que puede administrar, puede producir $200.00 mensuales. Escribir iniciales A. B. C., Departamento Anuncios Clasificados. DIARIO DE LA MARINA. S-11

SOLICITAMOS AGENTES para vender los mejores radios que se conocen: R. C. A. Usted puede ganar $50.00 o más mensualmente. Universal Music Company. San Rafael y Consulado. De 8 a 10 a. m. S-11

S-12 Solicitudes-Varias

JUAN ALVAREZ, desea informes de su tía Aurora, que el año 1926 residía en Zulueta 32 y luego en Aguila 114. Informen: Acosta e Inquisidor, bodega. S-12

AGENCIAS DE COLOCACIONES

"LA MATANCERA"

A-7746: Sirve rápidamente cocineras, criadas, toda clase de servidumbre y empleados de ambos sexos, con referencias Calle Sol 111 Servicio permanente, a todas horas X

«LA MILAGROSA: M-5241. Ofrece cocineras y criadas del país y extranjeras, de ambos sexos, con referencias; cocineros, criados de mano, camareros, choferes y mensajeros. X.

SEÑORA: ¿POR QUE no llama al A-3070? Si así lo hace, la servirán en el acto, mandándole la criada que necesite. Establecidos hace más de 25 años. Agencia de Mr. Beers. X.

CUALQUIER CLASE de empleado que necesite de oficina o domésticos, pídalos a la CUBAN AMERICAN EMPLOYMENT. Los enviamos inmediatamente, garantizados y absolutamente gratis. Telfs. A-3343 A-3806.

«LA INTERNACIONAL». M-2579. Servicio diario. I-5620. Diario y nocturno. Ordenes para toda clase servicios y trabajos, arrendamientos de casas, etc. Servicio rápido. Progreso 23, entre Monserrate y Villegas. X.

SE OFRECEN

O-1 Criadas y Criados

CRIADO ESPAÑOL, con referencias de buenas casas, sabe todo servicio fino de comedor. Informes: Telf. J-2039. O-1

SE DESEA COLOCAR una muchacha para criada de cuartos; tiene buenas referencias. Informes: Telf. U-6329. O-1

DESEA COLOCARSE criado de mano peninsular, experimentado en todo esmerado servicio, sin pretensiones y con referencias de buenas casas y va a cualquier punto. Telf. A-4792. O-1

SE DESEA COLOCAR una joven española, para limpieza o para cocinar, a corta familia; tiene referencias. M-1497. O-1

DESEA COLOCARSE una joven española, de criada de mano o manejadora, sabe servir a la rusa y tiene práctica con los niños. Telf. M-3850. O-1

OFRECESE ESPAÑOLA, 35 años, para criada de cuartos, costurera, es trabajadora, formal. Referencias: Dr. Giberga, Hotel «Savoy», Vda. de Nadal, Sra. Fernández, 4 años. Carmen. A-3070. O-1

DESEA COLOCARSE una joven española, buena criada de manos, o para manejadora o cuartos, sabe coser, lavar y tiene referencias de buenas casas. Teléfono A-4792. O1

SE OFRECE MUCHACHA española, sirve bien comedor sabe coser, lavar y planchar; otra criada o manejadora. Ambas de buena presencia y referencias inmejorables. Telf. M-7122 O1

DESEA COLOCARSE una española, 30 años, de criada de manos o manejadora o para comedor; tiene buenas referencias. Informen: F-4927. O1

SE OFRECE CRIADA de cuartos española sabe coser muy bien y lavar y planchar ropa fina de señoras; tiene buenas referencias. Telf. A-3343. O1

SE OFRECE CRIADA alemana, habla bien español, sabe coser bien lavar y planchar la ropa fina; tiene buenas referencias. Telf. A-3806. O1

SE OFRECE UN criado de manos para casa particular; tiene buenos informes de las casas que ha trabajado, es formal y sin pretensiones. Español. Telf. A-6505. O1

UNA JOVEN ESPAÑOLA desea colocarse para criada de cuartos o comedor, no le importa manejar y tiene referencias Telf. M-6272. O1

DESEA COLOCARSE

Una española para coser y cuartos o para criada de manos; entiende algo de cocina; tiene buenas referencias. FO-2628. O1

DESEA COLOCARSE una joven española de criada de manos o manejadora, es cariñosa con los niños; tiene referencias de buenas casas. Teléfono: A-3070. O1

OFRECESE criada española para habitaciones, sabe coser y cortar; otra para criada de manos y servicio fino de mesa, lava y plancha; otra cocinar y limpiar. Tienen referencias. A-4175. O1

SE OFRECEN

O-1 Criadas y Criados

SE DESEA COLOCAR una muchacha española para cuartos y coser o para criada de manos, sabe trabajar de todo y tiene referencias. Teléfono U-6893. O1

SE DESEA COLOCAR joven española para criada de manos, sabe lavar y planchar, es trabajadora, seria y formal, con buenas referencias y va al campo. Telf. A-4462. O1

SE DESEA COLOCAR una señora de criada o cocinera; tiene referencias. Telf. F-6176. O1

UNA MUCHACHA española, desea colocarse para cuartos y criada o para todos los quehaceres de una casa chica. Telf. F-6086. O1

MUCHACHA ESPAÑOLA, fina, se ofrece para cuartos y coser, da referencias de haber trabajado en buenas casas y de saber servir fino. Telf. M-7789. O1

SE DESEA COLOCAR una señora española de criada de manos, entiende de cocina, es muy trabajadora y buen carácter. Informan: Jesús María 103 A-1985. O1

SE DESEA COLOCAR una joven española de criada de manos o comedor, entiende algo de cocina, sabe lavar y planchar y servir; tiene recomendaciones de la casa donde trabajó cinco años. Llame al teléfono F-4467. O1

DESEA COLOCARSE para criada una española de mediana edad; ha trabajado en buenas casas y tiene recomendaciones. J. V. Aguilera 53. Telf A-3090. O1

SE DESEAN COLOCAR dos muchachas españolas de criadas de mano o manejadora, no les importa cocinar y limpiar siendo corta familia. Tienen buenas referencias. Teléfono F-6206. O1

SE DESEA COLOCAR una muchacha española para criada de manos o de cuartos. Para cocinar y limpiar, siendo corta familia. Tiene buenas referencias. Teléfono F-1661. O1

JOVEN ESPAÑOLA desea colocarse de criada de manos, sabe cumplir su obligación, sabe lavar y planchar ropa fina. Teléfono 1-7593. O1

DESEA COLOCARSE una española, para criada de manos o manejadora, entiende un poco de cocina, es bien trabajadora, no le importa ir al campo; tiene referencias. F-1713. F-5846. O1

ESPAÑOLA DE 35 años, desea colocarse de cuartos o criada de manos lavar y planchar ropa fina, tiene buen carácter y referencias de casas conocidas. Informan: telf. U-8239, Pilar. O1

MUCHACHA ESPAÑOLA para criada de manos o de cuartos; tiene referencias. Telefono A-6221. O1

DESEA COLOCARSE una joven española de criada de manos o manejadora o comedor; tiene buenas referencias. Telf. F-6236. O1

DESEA COLOCARSE muchacha española para criada de manos o para cocinar y limpiar, para corta familia; tiene buenas referencias de casas que ha servido. Teléfono F-2728. O1

SE OFRECE JOVEN española de criada de manos, comedor o cuartos, sabe algo de cocina; tiene inmejorables referencias. F-6086, pregunten por Carmen O1

SE OFRECE CRIADO español con referencias de casas conocidas; tres años en la última casa, sirve rusa, cocktails, helados es fino y trabajador, va a cualquier punto del campo, no se coloca menos de 25 pesos. Telf. A-3318, José. O1

JAPONES JOVEN desea colocarse criado de manos, con buenas referencias y recomendación. Telf. A-9814, Aoki. O1

SE DESEA COLOCAR una joven española para criada de manos o para manejadora o para cuartos; tiene referencias y sabe trabajar. Informen. Telf. M-4387. O1

UNA MUCHACHA española desea colocarse de criada de cuartos o manejadora; tiene referencias y sabe trabajar. F-3503. O1

DESEA COLOCARSE una española para criada de manos o para cocinar y limpiar o para una corta familia; tiene referencias. U-7095. O1

UNA JOVEN ESPAÑOLA sería, desea colocarse en casa de moralidad de criada de manos o manejadora; tiene buenas referencias. Informan: 1-7840. O1

JOVEN ESPAÑOLA desea colocarse criada de manos o manejadora; va al campo. F-2700. O1

DESEA COLOCARSE muchacha española de criada de manos y ayudar con niños o limpiar, ayudar algo en cocina, sabe cumplir su obligación, muy buenas referencias. Teléfono I-1336. O1

JOVEN DE COLOR, educado, se ofrece para criado a cambio de instrucción y pequeño sueldo; tiene quien lo garantice. Informes en Artes No. 56, Casa Blanca. O1

DESEA COLOCARSE una joven española para criada de manos o cuartos, tiene buenas referencias de donde ha estado. Teléfono M-5154. O1

ESPAÑOLA JOVEN se coloca para habitaciones y coser o para todo el servicio de corta familia; más informes: A-5394. O1

SE DESEA COLOCAR una española para criada de manos o cocinera, en almacén, entiende algo de todo y tiene referencias Informes: Telf. A-5394. O1

DESEA COLOCARSE una joven española, para criada de mano o para manejadora. Telf. A-4654. Tiene referencias. O-1

SE OFRECE CRIADA de cuartos, española, sabe coser muy bien y cortar por figurín; tiene buenas referencias, no le importa ir a los Repartos Telf. A-3343. O-1

SE OFRECE CRIADA española, sabe servir muy bien a la rusa, ha trabajado en buenas casas, donde tiene referencias, también sabe lavar y planchar muy bien. A-3806. O-1

SE DESEA COLOCAR un muchacho español, de criado de mano, está práctico en el servicio, es obediente con sus superiores y tiene buenas referencias. Informes: Telf. F-5152.

ESPAÑOLA: DESEA colocarse para criada de manos o para cocinar y limpiar corta familia, es formal y trabajadora; tiene referencias y quien responda por ella. Teléfono. F-1591. O1

SE OFRECE una muchacha para cuartos, sabe coser y labores, lo mismo para comedor, sabe servir a la rusa en la misma una cocinera repostera; tiene buenos informes. F-6086. O1

SE OFRECE JOVEN española, para criada de mano o manejadora; tiene referencias inmejorables Informes: Telf. I-7513. O-1

SE DESEA COLOCAR una joven española, para comedor y ayudar a la limpieza, sabe servir bien a la rusa y tiene buenas referencias Telf. F-1122. O-1

DESEA COLOCARSE muchacha española de criada de manos y ayuda con niños o limpiar y ayudar en la cocina, sabe cumplir su obligación; muy buenas referencias. Informan Telf. I-7432. O-1

DESEA COLOCARSE una española, de mediana edad para habitaciones, entiende un poco de costura; recomendaciones, 12 años en una casa. Telf. M-5232. O-1

SE COLOCA una muchacha española para criada de manos, lleva tiempo en el país, sabe cumplir con su obligación; tiene referencias. Telfono: M-3145. O-1

UNA MUCHACHA ESPAÑOLA, desea colocarse de criada de mano, manejadora o criada de cuarto, no le importa ir al campo, no tiene pretensiones, lleva tiempo en el país y tiene referencias. Telf. M-5492. O-1

DESEA COLOCARSE una joven española, para criada de mano; tiene referencias. Telf. FO-2669. O-1

SE DESEA COLOCAR una joven española, de criada de mano o manejadora; y otra, para cocinar y limpiar a corta familia, es repostera y tiene referencias. U-7030. O-2

El retraso puede ser causa ...de fracasos

Procure llegar a tiempo siempre, y sus probabilidades de triunfo serán grandes

EL DIARIO DE LA MARINA

llega siempre a tiempo a sus miles de suscriptores

El anuncio en el

DIARIO DE LA MARINA

Cumple su misión regular sin alternar sus lectores

SE OFRECEN

O-1 Criadas y Criados

DESEA COLOCARSE una española para cocinar y limpiar a corta familia o criada de manos o cuartos, tengo referencias, deseo casa de entera moralidad. M-4359. O-1

SE OFRECE CRIADO español, con buenas referencias, sabe planchar, hace cocktails, es fino y trabajador, sin grandes pretensiones, sale a cualquier parte. Telf. A-2834. O-1

SE DESEA COLOCAR una muchacha del campo para limpiar o manejar. Informes al teléfono: F-4747. O1

UNA JOVEN ESPAÑOLA, desea colocarse en casa de moralidad, para el servicio de habitaciones, está acostumbrada al servicio fino, lo mismo para comedor e para manejar un niño de corta edad; tiene inmejorables referencias de las buenas casas donde trabajó. Informes: F-2096. O1

O-2 Cocineras y Cocineros

SE DESEA COLOCAR una española, para cocinar y limpiar, siendo corta familia, o para criada de mano, solamente; tiene referencias. F-4678. O-2

SE DESEA COLOCAR una señora española, para cocinar, sabe cocinar bien; también ayuda a la limpieza, siendo casa chica; en la misma, una joven española, para criada de mano, sabe de cocina también. Telf. U-6626. O-2

SE OFRECE UNA JOVEN española, para cocinar y limpiar; tiene buenas referencias. Informes: M-5317. O-2

DESEA COLOCARSE una muchacha española, para cocinar y hacer alguna limpieza; lleva tiempo en el país y tiene quien la garantice. Informes: Telf. I-3061. O-2

OFRECESE UNA JAMAIQUINA, 42 años, experta cocinera, repostera, americana, criolla. Buenas referencias: G. de Azcano, Sra. Fernández, Adela Jorge. Pregunte por María Desporte. A-3070. O-2

SE DESEA COLOCAR una inglesa para cocinar o lavar y limpiar; tiene referencias. Telf. U-2789. O-2

COCINERO: SE OFRECE para casa particular, se adapta a la situación, con referencias de las casas que ha trabajado. M-6877. Pregunten: Gregorio. Si no estoy, deje dirección, para ir en seguida. O-2

SE OFRECE UN cocinero español de mediana edad, que fué cocinero de confianza por 8 años, de don don Manuel Rionda. 4 años con Mr. Gerard Smith. José Solares. A-3070. O2

DESEA COLOCARSE muchacha española para cocinar y limpiar, lleva tiempo en el país. Telf. M-2188. O2

DESEA COLOCARSE una española para cocinar y limpiar corta familia. Telf. U-6708. O2

SE DESEA COLOCAR una muchacha inglesa, habla inglés y español, cocinera repostera de primera; a la criolla o la americana, para cocinar o trabajo general. Muy limpia y cumplidora tiene mejores referencias. Llame F-6247. O2

SE DESEA COLOCAR una señora para cocinar o para lavandera, sabe cumplir con su obligación, es muy limpia; llame al teléfono F-3447. O2

SE OFRECE COCINERA repostera española, cocina muy bien de todo; tiene buenas referencias, otra para cocinar y limpiar, duerme fuera. Telf. A-3806. O2

SE DESEA COLOCAR una buena cocinera de color; entiende de repostería, fina, duerme en la colocación, si no es buen sueldo no moleste. Llame al teléfono F-5803. O2

SE OFRECE superior cocinera de color, repostera, va a repartos; otra también muy buena cocinera, ayuda en limpieza o lavar a corta familia. Tienen muy buenas referencas. Telf. M-7122. O2

SE COLOCA UNA española de mediana edad para cocinar y limpiar casa chica o cocinar, duerme fuera. M-4035. O2

COCINERO FINO, respostero, asiático, desea colocarse casa particular, cocina perfectamente a la criolla, española y francesa muy limpio y formal; sabe cumplir con su obligación y tiene buenas referencias. M-5239. O2

SE DESEA COLOCAR una joven española para cocinar o para todo si es corta la familia; duerme o no. Tiene referencias. Telf. M-3596. O2

SE OFRECE JOVEN española para cocinar y limpiar o cocinar solamente; entiende de repostería; tiene referencias. Telf. U-3519. O2

SE DESEA COLOCAR una española para cocinar o cocinar y limpiar si es corta familia; entiende bastante de cocina; tiene referencias. Teléfono F-6071. O2

DESEA COLOCARSE cocinera española, cocina a la criolla y a la española, sabe de repostería, es formal y trabajadora, sabe hacer plaza, otra en la misma para cocinar y limpir. M-1008. O2

SE DESEA COLOCAR una joven de edad, del campo, para cocinar, con muy buenas referencias. Informes al M-5439. O2

SE OFRECE UNA Sra. española, para cocinar, si es corta familia, cocina y limpia cocina a la criolla y española, duerme en la colocación y tiene buenas referencias. A-0506.

SE OFRECE BUEN COCINERO, español, cocina criolla, española y francesa, repostería y pastelería; agradable sazón, limpio en su trabajo; es hombre solo y sale al campo. Telf. A-3090. O-2

UNA JOVEN ESPAÑOLA desea cocinera o para cucinar y limpiar a corta familia, es limpia y trabajadora; tiene referencias pregunten por Cándida M-2313. O2

SE ALQUILA LA CASA calle 25 número 365, entre Paseo y 2, Vedado, con sala, comedor, 4 cuartos, cocina y baño, cuarto y servicios de criados. Puede verse, de 3 a 6. O-2

SE OFRECEN

O-2 Cocineras y Cocineros

SE DESEA COLOCAR una joven española para cocinera. Entiende de repostería. Informes. teléfono A-3336. O2

SE OFRECE COCINERA, repostera, de color, lo mismo fuera de La Habana; otra, cocina muy bien, ayuda en limpieza o lavar corta familia; tienen buenas referencias. Telf. M-7122 O-2

DESEA COLOCARSE joven española, de mediana edad, para cocinar y ayudar a la limpieza; y en la misma, una joven española, para criada de mano o manejadora; tiene referencias. Informes: U-6945. O-2

UNA SEÑORA española desea colocarse para cocinar; tiene referencias. Teléfono M-2563. O2

SE OFRECE SOLO PARA la cocina, buena cocinera repostera madrileña, cocina criolla, española, toda clase de platos finos, es limpia, dispuesta, tiene referencias. Telf. U-1260. O2

SE DESEA COLOCAR una muchacha española para cocinar o limpiar, no le importa hacer de todo, tiene buenas referencias. Tel. U-9796. O-2

SE OFRECE sólo para la cocina buena cocinera repostera madrileña. Cocina criolla y española toda clase de platos finos, es limpia, dispuesta, tiene referencias. Telf. U-1260. O-2

DESEA COLOCARSE una buena cocinera española, cocina criolla y española, sabe de repostería; tiene buenas referencias. Informes: Telef. M-3430. O-2

O-3 Manejadoras

SE DESEA COLOCAR una joven inglesa, de manejadora, muy cariñosa, o para criada de mano; tiene buenas referencias. Informes: Telf. F-2252. O-3

SE OFRECE UNA joven española, para manejadora, o criada de manos, tiene buenas referencias y cumple su obligación. Informan: U-6603. O3

OFRECESE UNA MUCHACHA jamaiquina, (25 años), de buena presencia, como manejadora, criada de mano o lavar; excelentes referencias. Sra de Carrera Jústiz. Olive. A-3070. O-3

O-5 Jardineros

EXPERTO ACREDITADO jardinero, agricultor, japonés, desea colocarse en casa particular o finca; tiene buenas recomendaciones. Telf. A-9814 Shikishima. O-5

EXPERTO JARDINERO y sereno, japonés, desea colocarse en casa particular o finca; tiene buenas recomendaciones. Telf. A-6931. O-Reilly núm. 102. O-5

O-6 Choferes

SE OFRECE UN JAPONES, joven, para chofer particular y comercio. A-9814. O-6

SE DESEA COLOCAR un chofer de color, tiene buenas recomendaciones y 15 años de práctica. Informes: Francisco F-3816. O6

O-8 Lavanderas y Lavanderos

DESEA COLOCARSE una señora española de mediana edad para lavar y planchar; tiene especialidad en ropa fina; y repasa la ropa, también acepto por días. Teléfono FO-2628.

O-12 Ofertas-Varias

OFRECE ESPAÑOLA, 40 años, ama de llaves, institruiz, señora de compañía, Chaperone, 2 años con Santiago Barraqué, 3 años García Tuñón, V. Ceballos. De mucha confianza. Teresa. A-3070. O-12

SE COMPRAN

C-1 Casas

COMPRO CASA, 7 a diez mil contado, otra hasta $4,500 con crédito hipotecario. sobre 2 modernas. Muñiz, M-1694. Rayo 2 y San Rafael, de 8 a 10, 4 a 5.

C-5 Muebles y Prendas

A-4559: COMPRO BAULES, muebles, máquinas escribir, coser, archivos, burós, oro, libros, objetos Arte, antigüedades, enseres fonda, efectos profesionales. Liquido casas completas. Pago bien. A-4559. C-5

M-3883: COMPRAMOS muebles, pianos, radios, baúles, maquinas de coser, enseres establecimientos, objetos de Arte, casa completas, máquinas de escribir. Operaciones rápidas. Pago inmediato. Reina 52. M-3883. C-5

COMPRAMOS MUEBLES todas clases, especialmente juegos cuarto, pagando bien. Reformamos muebles antiguos, modernizándolos. Si se embarca, le guardamos sus muebles por cantidad insignificante en nuestro depósito. San Rafael 171. U-1729. «La Predilecta». Un aviso, pasamos domicilio. C-5

C-12 Objetos-Varios

COMPRO SEGUETA mecánica, en buenas condiciones. Pregunten por Jesús. U-4467. C-12

SE VENDEN

V-1 Casas

GANGA: $4,500.00

Preciosa casa esquina, amplia, sólida. Vibora, 1 cuadra Calzada, cerca Paradero tranvías y ferrocarriles, terreno para otra casa; techo cemento, gas, agua abundante. Urge venta. Admito casa pequeña y puede quedar parte hipoteca. Dueño: Josefina 11, esquina Primera, Vibora. V-1

SE VENDEN

V-1 Casas

VENDO CASA: Villanueva número 34 entre Santa Felicia y Santa Ana. Barata. Puede verse a cualquier hora. No trato con corredores. Informes: U-7366, de 10 a 12 a. m., o de 7 a 9 p. m. V-1

GANGA COLOSAL

Precioso y lujoso chalet, Alturas de Almendares, en $12,000.00. Vale doble. Contado: $3,000.00. Resto plazos, 6 por ciento. Si la vé la compra.

OTRA LINDISIMA, una planta, 8,500 pesos.

VEDADO CASA PROXIMA

Parque Menocal, sala, comedor, cuatro habitaciones amplias, jardín, portal, $3,800.00; otro chalet, 17,600 metros, techos monolíticos, $9,000.00. Gerardo Mauriz. Empedrado número 30. M-7586 FO-7815. V-1

VENDO DOS CASITAS: Libres de todo gravamen, en $6,500.00, pudiendo dejarse parte del dinero. Acosta 78 y 80, esquina a Curazao. Informes: FO-7078. V-1

LA SIERRA: VENDO REGIA residencia, lujosamente decorada. No le falta un detalle, 4 dormitorios grandes, dos para criados. La doy baratísima. Véala y ofrézcame. Detalles: FO-2212, Rodríguez. V-1

ELEGANTE RESIDENCIA

Vedado. Magnífica mansión amueblada. Valiosos objetos de Arte, cuadros originales de famosos autores, que costaron una fortuna. Se vende o alquila, dos plantas, bajos amplios solares; altos, galería, 7 habitaciones, tres baños, garage para varios autos. Informes: Gerardo Mauriz, Empedrado número 30. M-7586 FO- 7815. V-1

V-2 Solares

PLAYA DE GUANABO: Vendo barato terreno en ese Reparto. Informes: Baqué. Compostela 65. V-2

SE PERMUTAN DOS solares, 12x47, Reparto La Sierra, dos cuadras de los tranvías, media de los ómnibus; por finca rústica. Informes: J. A. Alonso, Apartado 337. Habana. V2

SE VENDE UN solar de esquina con 417 metros de superficie está situado en el corazón de la ciudad. Informan: señor González, Zanja No. 143. V2

V-3. Fincas Rústicas.

FINCA PARA GRANJA

Buena casa, platanal, arboleda. Vendo su acción. También vendo y arriendo fincas chicas y grandes. Informan: Caserío. «Villa María», bodega, Guanabacoa. V3

V-4 Establecimientos

VENDO BODEGA sola esquina, cantinera, mucha barriada surtida $2,500, doy facilidad de pago, me urge la venta; vea este negocios Monte y Somerulos, cafe, Cuenya. V4

BODEGA EN $1,500.00

Los tiene de mercancías, sola en esquina, a una cuadra Belascoaín, $35.00 alquiler. Se dan facilidades pago. Informes: San Rafael y Oquendo, café de 1 a 5. Alvarez. V-4

VENDO BUENA BODEGA, muy bien situada, en magnífico barrio. La doy baratísima. Grandes facilidades para el pago. Informes: Vicente. F-8062. V-4

VENDO BODEGA, por tener otro negocio que atender, tiene buena venta y punto inmejorable. Informes: Habana 85, entre Lamparilla y Obrapía, bodega, Sr. Herrera. V-4

SE VENDE UNA BODEGA con víveres, en general, por tener su dueño que atender otro negocio. Tejadillo 70, esquina a Monserrate. V-4

FARMACIA: URGE VENTA. Balance: $11,500.00. Vende: $2,300.00 Gastos: $7.00 diarios. 35 por ciento utilidades. Si usted tiene algún dinero, haga oferta a Sr. W, Departamento de Anuncios Clasificados, DIARIO DE LA MARINA. V-4

V-5 Muebles y Prendas

SE VENDE UN juego de sala, una cama, dos escaparates y una lámpara de sala .Salud 106. 1er. piso. Se da barato. V5

UNA CASA COMPLETA, $15.00 mensuales, juego sala, comedor, cuarto, nevera, 3 lámparas, mesa-teléfono, 2 sillones-portal, 1 cama hierro, 1 fiambrera, 1 sombrerera y1 mesa-escritorio. Todo $15.00 mensuales, libre conducción. Ventas a plazos a toda la Isla 'La Especial', Neptuno 159. V5

«UNA CASA COMPLETA' de muebles y lámparas, $10.00 mensuales: un juego cuarto; juego comedor; juego sala, nevera, 3 lámparas, 2 sillones, portal, 1 cama niño, 1 fiambrera. Todo $10.00, mensuales, libre conducción. Ventas a plazos, a toda la isla. «La Comercial». Neptuno 159. V5

POR EMBARCARME, vendo juego comedor, sala y cuarto, una auto-piano marca «Regal». Todo completamente nuevo Gervasio número 188, tercero. V5

POR LA TERCERA de su valor, vendo sala, recibidor, comedor, cuarto, 3 cuerpos y mesa-teléfono. Concordia 31, altos, esquina a San Nicolás. V-5

SE VENDEN todos los muebles de una casa por embarcar También se vende un frigedaire completamente nuevo. Sólo se vende a particulares. Teléfono FO-7767. V-5

TODOS MIS MUEBLES, juego cuarto, 3 cuerpos, menos $50.00; otro, moderno, barniz, dos tonos, $25.00; sala, $8.00; escaparate, $3.00; cama «Simons», $2.50. Indio 5. A-2826. V-5

MUEBLES DE LUJO y corrientes, en todos estilos, especialmente Arte nuevo. Fabricamos rápidamente los que usted elija, así como joyería, relojería, lámparas, etc., al contado y a plazos, con las mensualidades que le convenga. Tenemos compradores para sus muebles, en cambio por los nuestros. Le alquilamos los que necesite, dándole opción a comprarlos, rebajando la mitad de lo que haya pagado. La Casa Ruiz Sánchez, (que anuncia la verdad). Angeles 13, esquina a Estrella, (del 25 al 31). Telf. A-2024. V-5

MUEBLES A PLAZOS — CAO Y VARELA

Neptuno 187. Telf. U-3417. La apertura de nuestro nuevo local, nos facilita exhibir los últimos modelos y nuevas creaciones en juegos de cuarto, comedor y sala, en variados surtidos, siendo sus precios de ventas a plazos. Lo que fué siempre nuestro lema, dar las mayores facilidades. Le agradeceremos su visita para explicarle con sumo gusto nuestro atractivo plan de ventas a plazos. Admitimos muebles a cambio. Neptuno 187 Telf. U-3417, entre Gervasio y Padre Varela.

CAO Y VARELA V-5

V-7 Automóviles y Accesorios

CHRYSLER 75 Nuevo

Tiene que ser vendido en 24 horas. Venga a buscarlo. Hospital No. 1, esq. Hamel. U-2774

SE VENDE UN camión Chevrolet cerrado, propia para lechero, en muy buen estado. Salud 106. Se da barato.

SE VENDEN

V-7 Automóviles y Accesorios

SE VENDE EN $45.00 camioncito Chevrolet, del 1926, con caja y dos gomas nuevas. Informes: I-3033 U-6717. Puede verse en Buenaventura 25, entre San Francisco y Concepción. V-7

GANGA: UN HISPANO SUIZA, tipo Sport. Todo nuevo. Verlo: Animas 177, entre Oquendo y Soledad. V-7

$45.00: VENDO UN FORD, modelo 27, en buen estado. Vea y ofrezca, algo herramientas. Belascoaín 118, garage «Trinidad». V-7

DE OCASION: USTED puede comprar automóviles Ford o Chevrolet 2 y 4 puertas; cuñas Ford y Chevrolet; cupés Ford y Chevrolets. Modelos del 28 al 31. Aguiar 95. M-2270 Antonio Pérez. V-7

GANGAS

CON FACILIDADES DE PAGO

Ford cuña asiento auxiliar del 31
Ford Coupé Sport del 29.
Ford Cupé Victoria.
Ford Sedán 2 puertas del 30
Ford Sedán 4 puertas del 30 y 29.
„ Carros comerciales chicos.
„ Chasis 157" del 31.
„ Sinfín de 1½ Ton. del 27.
Chevrolet carrocería reparto leche.
Chevrolet Chasis, camión estaca del 28.
Dodge Sedán 8 cilindros del 30.
Packard tipo Sport del 30.
Cadillac Sedan Limonusin del 29.
Protéjase usando piezas legítimas y servicios autorizados Ford.

Habana — Ford — Agencia

BELASCOAIN 171.

V7

GRAN TALLER DE CHAPISTERIA

Reparación en general de radiadores, pintura «Duco», soldadura autógena, de Enrique Padilla, Infanta 5, entre Jovellar y San Lázaro. Telf. U-7267. Esta casa pinta con «Duco» todas las reparaciones de los trabajos de chap

A TRAVES DE LA VIDA

Por HECTOR DE SAAVEDRA

EN LA BRECHA

Siempre he creido en el triunfo del partido feminista porque se apoyaba, para ganar en dos formidables factores: la tenacidad en el propósito y la fuerza de su debilidad Con estas armas tenían que vencer las mujeres, virtualmente lo han logrado. Sin que en la larga lucha les arredrara la sonrisa burlona de los ignorantes y la intransigencia de los estultos, han seguido imperturbables en el camino de nobles y justos ideales.

Para llegar allí han necesitado mucho trabajo. Individualmente comenzaron por hacerse una personalidad y cuando han podido señalar buen número de grandes escritoras, de artistas insignes en la pintura, en la escultura y en la música, y han mostrado su capacidad en todos los órdenes, entonces, con títulos indiscutibles han reclamado el derecho que los hombres habían arrogado para sí propios.

Es una larga historia cuyo proceso, demuestra, cuán injusta ha sido siempre la condición del hombre, su ridícula suficiencia y sus mezquinos recelos. Acordarse del romano que la consideraba en perpetua tutela y del bizantino que discutía si tenían alma, parece un sueño disparatado, cuando hemos visto y tocamos la realidad de tanta mujer con tan bueno y sobrado juicio, con tanto talento y con sentimientos tan grandes, abnegados y nobles, que comparándolos con el proceder del omnipotente masculino una sonrisa de desdén es lo menos que puede venir a nuestros labios.

El caso es que se han necesitado los veinte siglos del cristianismo para volver por los fueros de la justicia y al fin cuarenta países, en el mundo han reconocido, total o parcialmente los derechos políticos de la mujer.

Cábele a Cuba la triste realidad de mirar a la mujer como a un ser inferior, incapaz de pensar como un hombre. No obstante, entre las muchas falsedades de grandeza de ánimo que nos atribuímos y blasonamos y que corren como verdades, está la estimación y amor que tenemos por nuestras mujeres.

Pero todo eso se conquistará por el tesón infatigable de las mujeres que son más que apóstoles: verdaderos paladines por la igualdad humana y el derecho indiscutible que corresponde al sexo femenino.

Ha llegado a mis manos un folleto en que se publican tres conferencias pronunciadas por una señora que conozco de reputación, y que se nombra doña Fina Forcade de Jackson, quien ha disertado brillantemente, en tres sesiones verificadas, dos en el edificio de la Asociación de la Prensa y la tercera en la Alianza Nacional Feminista. Los temas tratados en cada una de ellas, respectivamente, han sido: **La mujer en las letras, Acción social de la mujer y El feminismo en el mundo.**

He leído atentamente y con mucho placer esas disertaciones hechas en un castellano impecable por lo que imponen una gran fuerza de simpatía. Luego he admirado todo el estudio que representan aquellas ideas tan bien documentadas con citas de hechos fehacientes y datos innegables. He reconocido la labor paciente pero tenaz de la mujer y me he vuelto a repetir que el método es la ciencia y la constancia el instrumento.

Así como las palabras son los sillares con que los escritores levantan sus obras, es con esta predicación constante como acabará en los pueblos civilizados, por no haber diferencia alguna entre dos seres dotados de la misma inteligencia y quizás de iguales sentimientos tiernos y piadosos.

La señora Forcade de Jackson es **Directora de la Comisión de Relaciones Exteriores y de la Paz, de la Alianza Nacional Feminista,** ha llevado su apostolado por toda la América y ha hecho, no solo por el ideal que persigue, sino por el prestigio de Cuba, todo lo que pudiera demandarse al corazón más amante de su patria y al cubano más celoso de su gloria.

He pensado mucho en esta clase de seres que hacen de su vida el contento y la felicidad de los demás y me he afirmado en la idea de que si la mujer es un animal imperfecto, el hombre ha sido el que lo ha bastardeado para dominarlo mejor y gozar de él.

Por segunda vez, Alemania se niega a asistir a la conferencia del desarme

La toma de posesión del Lord Mayor, en Londres, se efectúa aún con idénticas ceremonias a las del año 1189

He aquí una de las pintorescas ceremonias que se efectúan durante la inauguración del Lord Mayor de Londres. La fotografía muestra al nuevo Lord Mayor, Percy Greenaway (izquierda) con el «portacetro», encabezando la procesión que se dirige a la iglesia a recibir la Santa Comunión, ceremonia que se celebra desde el año 1189 en que fué electo el famoso Richard Wittington a la primera magistratura de la gran ciudad.

Inglaterra y Estados Unidos tratarán juntas de convencer a Alemania y de seguir negándose, amenazan con cambiar de actitud, que hoy es amistosa a las demandas germanas

El Gobierno británico emprenderá por tercera vez gestiones para lograr que Alemania asista a una pequeña conferencia de cuatro potencias, para evitar el fracaso de la de desarme

BERLIN, octubre 17. (US) Alemania ha rechazado por segunda vez la invitación que se le ha hecho para que envíe representantes a Ginebra a una «pequeña conferencia del desarme» de cuatro potencias, que trataría de las demandas alemanas sobre igualdad de armamentos.

Con firmeza que ha servido para disipar toda esperanza de que Alemania reconsidere su resolución, el ministro de Estado Von Neurath dijo hoy al Encargado de Negocios británico Mr. Newton, que la decisión alemana era irrevocable.

La razón que tenemos para esta actitud, dijo Von Neurath, es bien conocida del gobierno inglés. Las presiones que han estado haciendo los ingleses sobre Berlín en los pasados días han sido completamente inútiles.

Los franceses dicen que Alemania está provocando el fracaso de la conferencia mundial del desarme, pero ante esta acusación los funcionarios de Wilhelmstrasse levantan los hombros.

Un alto funcionario del gobierno alemán nos dijo:

«El mundo no es tan estúpido para creer que una Alemania desarmada pueda impedir que las demás naciones se desarmen. Alemania está ya desarmada y realmente no tiene nada que hacer en la conferencia de Ginebra como no sea pedir a las demás potencias que cumplan las promesas que hicieron en el tratado de Versalles, bien descendiendo hasta nivelarse con Alemania o permitiendo a Alemania que aumente sus armamentos hasta nivelarse con ellas».

MACDONALD CRITICA LA OBSTINACION ALEMANA

LONDRES, octubre 17. (US) Criticando a Alemania por negarse a participar en las discusiones sobre armamentos con la Gran Bretaña, Francia e Italia, y expresando la confianza de que Berlín reconsiderará su posición, el primer ministro MacDonald dijo hoy:

«Queremos desarme y no rearmamentos.

«Alemania sabe perfectamente bien que la Gran Bretaña no se opone a sus reclamaciones acerca que se la considere con los mismos derechos que las demás potencias en la conferencia del desarme. Sabe también que deseamos establecer relaciones de la mayor confianza entre ella y sus vecinas.

«Espero que la negativa de Alemania a ir a Ginebra no sea su última palabra. Mientras tanto, el gobierno inglés continúa persiguiendo su propósito. Espero hacer un nuevo anuncio dentro de algunos días».

Mac Donald habló en un almuerzo de la Comisión laborista nacional. Todas las secciones de la política inglesa estuvieron representadas en el almuerzo, con inclusión de los miembros del gabinete y del bloc que han formado en el Parlamento.

El primer ministro MacDonald hizo somera historia de los acontecimientos políticos del año, lamentando la dimisión de su viejo amigo el Vizconde de Snowden que dimitió el cargo de Lord Privado del Sello en señal de protesta contra los convenios de Ottawa.

Prometió Mac Donald que la oposición laborista y liberal tendrá oportunidades para discutir con el gobierno acerca de los asuntos de Ottawa, el desarme y la crisis del trabajo cuando estos problemas se lleven a la Cámara de los Comunes.

ESTADOS UNIDOS E INGLATERRA INTENTARAN PERSUADIR A ALEMANIA

LONDRES, octubre 17. (US) Los Estados Unidos y la Gran Bretaña laborarán juntos con el fin de persuadir a Alemania para que asista a la conferencia de las cuatro potencias de Ginebra, según se dijo esta noche en Whitehall.

El funcionario que hizo esta declaración es de los que está enterado de los acontecimientos, y sus palabras han sido muy significativas en vista de que Norman Davis se ha repuesto ya lo suficiente de su ligera indisposición pasada para reanudar las discusiones en esta capital.

Davis visitó al Embajador japonés Tsuneo Matsudaira y mañana se entrevistará con los funcionarios del Almirantazgo británico.

El funcionario de Whitehall confía en que Alemania será persuadida e irá a la conferencia. Declaró que si el gobierno de Berlín persiste en su actitud, la Gran Bretaña y los Estados Unidos cambiarán su conducta hacia Berlín, la que dijo es simpática a las demandas germánicas.

SE REBELARON LOS PRESOS EN UNA CARCEL DE CANADA, PARA HACER PETICIONES COMUNISTAS

Fué necesario pedir refuerzo a cien milicianos para poner orden en el penal. Empezaron por pedir papel de cigarros y más descanso y terminaron pidiendo la «semana de 5 días»

KINGSTON, Ontario octubre 17.—US.—Los presidiarios de la cercana penitenciaria de Portsmouth, en número de 906, iniciaron un fuerte disturbio a las tres de la tarde de hoy, y por espacio de cuatro horas mantuvieron en raya a sus guardianes y a 100 milicianos, que fueron llamados para actuar en caso de que el conflicto asumiera proporciones más violentas.

Los guardias dispararon diez tiros para intimidar a los presos, pero ninguno fué herido. Uno de los presos perdió la falange de un dedo al desconectar un aparato eléctrico de alarma, y otro sufrió la rotura de una costilla.

La causa inmediata del conflicto fué la demanda de los presos que querían papeles de cigarrillos y pedían más horas de recreo.

El disturbio comenzó en el taller principal, donde laboran casi todos los presos. A las tres en punto abandonaron sus puestos y se negaron a seguir trabajando. Los líderes se subieron a las mesas de trabajo e informaron a los guardias que si no les daban papel para cigarros y más horas de recreo, no volverían al trabajo.

Alentados por el éxito aparente de los de la protesta, nuevos líderes hicieron uso de la palabra una multitud de reformas, desde colchones nuevos hasta la semana de cinco días y jornales iguales a los percibidos por los obreros agremiados. El entusiasmo asumió proporciones de tumulto, y los guardias se vieron obligados a pedir refuerzos, mientras los presos trataban de organizarse para apelar a la violencia. Los presos destruyeron gran parte de la maquinaria y herramientas y en uno de los departamentos de la prisión trataron de quemar el edificio.

Los guardias se colocaron en posiciones estratégicas y anunciaron que dispararían a la primera señal de violencia por parte de los rebeldes

Por espacio de hora y media las autoridades de la prisión trataron de disuadir a los presos, diciéndoles que todos sus esfuerzos tendrían por necesidad que fracasar. Al fracasar todos los esfuerzos de conciliación, fueron llamados los milicianos, para impedir que los rebeldes destruyeran los edificios. Los soldados no tuvieron contacto directo con los presos, pero su presencia sirvió para intimidarlos e impedir que llevaran a cabo sus intenciones destructivas.

A las seis de la tarde 600 prisioneros se rindieron y fueron encerrados en sus respectivas celdas. A los 300 restantes, entre los cuales se hallaban los líderes principales, fueron dados 15 minutos para regresar en orden a sus celdas por las autoridades, pero se negaron a obedecer. Los guardias entonces abrieron fuego, y los presos, atemorizados, regresaron entonces a sus celdas.

A mitad de camino los presos miraron alto nuevamente y parecía que querían rebelarse nuevamente contra la autoridad. Tres tiros más convencieron a la mayor parte de que los guardias no tenían intenciones de seguir obrando con clemencia. Sólo quedó en rebeldía un puñado de los líderes pero unos cuantos disparos más sirvieron para enviar a estos a sus celdas a la carrera. A las siete se anunció que todos los presos estaban ya seguros en las celdas, y la milicia recibió órdenes de retirarse.

Media hora más tarde los guardias después de hacer sus recorridos de costumbre, anunciaron que reinaba la tranquilidad y terminó la mayor insurrección de presos que se recuerde en la historia del Canadá.

El anuncio de que «reinaba calma» no hizo mención de los insultos de que fueron objeto los guardias al hacer su recorrido.

Las autoridades de la prisión pidieron el concurso de las tropas a las 4.30 de la tarde, la primera vez en la historia de la penitenciaría que hace falta pedir refuerzos para sofocar una rebelión interior.

Todas las fuerzas de la guarnición de la Artillería Montada Canadiense, mantuvieron guardia toda la noche, en un gran círculo alrededor de la prisión.

Un destacamento de soldados también mantuvo guardia y bloqueó todos los caminos que salen de Portsmouth hacia Kingston.

Enfurecidos por la muerte de un policía a manos de un hombre de color, los vecinos de un pueblo americano dan muerte a tiros a cuatro morenos y hieren a otros cuatro

300 hombres estaban ayer explorando la montaña en busca del matador del guardia

SENATOBIA, Mississippi, octubre 17. (US).—Después de haber acribillado a balazos a cuatro individuos de la raza de color y de haber herido, probablemente de muerte, a otros cuatro, un grupo de más de trescientos hombres estaba explorando esta noche las montañas del norte de Mississippi en busca de un moreno que dió muerte ayer a un delegado del sheriff.

El fugitivo es Jesse Williams, de 45 años de edad. El delegado muerto es Jeff Walker Williams, de 24 años de edad, hijo del sheriff, C. A. Williams, de ésta.

El delegado fué muerto cuando fué a la residencia de Williams para arrestarlo por sospechar que había participado en un robo. Williams se resistió a ser arrestado y apoderándose del revólver del agente le hizo varios disparos, cuando huía el delegado del sheriff matándolo.

Un hijo del matador cogió un fusil e hirió a su padre en una pierna. Williams después fué a una iglesia situada a una milla de distancia y causó una gran confusión cuando penetró en ella dando voces y anunciando que había matado a un policía.

Los cadáveres de cuatro morenos, «Judge» Crawford, dos hijos, el yerno Tom Scott, fueron hallados esta mañana acribillados a balazos en la residencia de Crawford.

Los delegados del sheriff afirman que desde la casa de Crawford se había hecho fuego de revólver contra los que perseguían a Williams.

Cinco individuos están arrestados ninguno de los cuales es Williams. Serán interrogados acerca del paradero del matador del delegado del sheriff.

El gobernador Michael S. Conner está en contacto con la situación por teléfono y ha anunciado que adoptará todas las medidas necesarias para mantener la ley y el orden.

Milton Thompson, abogado fiscal de Senatobia, ha abierto una investigación.

MILLARES DE HABITANTES DE LA REGION MERIDIONAL DE MEXICO PERDIERON SU HOGAR

Durante las elecciones para designar Gobernador del Estado de Puebla, ocurrieron choques políticos de los que, hasta ahora, se sabe han resultado un hombre muerto y varios heridos

CIUDAD MEXICO, octubre 17. —(US)—Varios millares de mexicanos carecen de hogar hoy como resultado de los torrenciales aguaceros que han estado cayendo en la parte meridional del territorio durante cuatro días.

Los daños recibidos por la propiedad son tremendos, aunque sólo ocurrieron dos víctimas. Millares de reses perecieron ahogadas. Varias ciudades del Sur de México han sido totalmente destruídas.

Las lluvias han causado en esta capital grandes inundaciones cubriéndose algunas calles con cerca de dos pies de agua.

UN MUERTO Y SEIS HERIDOS EN LAS ELECCIONES DE PUEBLA

CIUDAD MEXICO, octubre 17. (US)—Una persona perdió la vida y otras seis resultaron heridas en las elecciones que, para Gobernador, se celebraron hoy en el Estado de Puebla según ha anunciado esta noche el círculo del partido nacional revolucionario.

Se espera que el número de las bajas aumente a medida que se conozcan detalles.

El general José Mijares Palencia, ex-jefe de la policía de Ciudad México, fué elegido Gobernador de Puebla.

INVESTIGACION SOBRE LA CAPTURA DE UN BARCO PESQUERO AMERICANO EN AGUAS MEXICANAS

WASHINGTON, octubre 17. (US) —El Departamento de Estado americano ha iniciado una investigación sobre la captura y detención del barco pesquero «Panamá» efectuado en aguas jurisdiccionales de México cerca de Ensenada, Baja California por un guardacostas mexicano.

Los dueños del barco americano, la Van Camp Sea Food Company, protestó ante el Departamento de Estado diciendo que el «Panamá» había sido llevado a Ensenada por el guardacostas mexicano el día 7 de los corrientes, después de que los dos barcos habían chocado en alta mar. El accidente causó muy pocos daños. Las autoridades mexicanas alegan que el choque ocurrió dentro del límite de las tres millas y que el capitán americano se negó a obedecer la orden de alto.

ECONOMIAS EN EL MUNICIPIO DE NEW YORK

Tammany Hall ordena que se economicen en el presupuesto de $67 a 100 millones en 1933

NUEVA YOR, octubre 17. (US).—Tammany, reaccionando ante las acusaciones que se le dirigen relativas a que ha puesto a la ciudad de Nueva York al borde de una crisis financiera, ha ordenado hoy que se hagan economías en el presupuesto del Ayuntamiento por una suma total de $67.000,000 a $100.000,000 en 1933.

Esta resolución se adoptó después que un poderoso grupo de banqueros de Wall Street anunció que no concedería más créditos a la ciudad a menos de que se llevara a cabo un programa de grandes economías.

El Comptroller Charles W. Berry ha presentado un plan para salvar el crédito de Nueva York después que Charles E. Mitchell, presidente de la Junta de directores del The National City Bank, invitó a la Junta de presupuestos a que se dejara de política y realizara «las mayores reducciones» en el presupuesto, única forma de conquistar la confianza del público.

La situación de la ciudad de Nueva York, algo análoga a la de Chicago, donde el Ayuntamiento no puede pagar a los maestros y a los empleados, se considera aguda por los jefes cívicos, los periódicos, los bancos y los políticos.

A cambio de una radical reducción de los gastos, Berry pide a los banqueros que faciliten la suma de $35.000,000 para el 28 de octubre.

Berry y otros miembros de Tammany que forman parte de la Junta de presupuestos han obligado a Mc Kee a provocar una información pública abandonando una sesión ejecutiva.

DETENIDO EL AUTOR DE EXIGENCIAS DE DINERO CON AMENAZA

NEWPORT NEWS, Virginia, octubre 17. (US)—Por suponérsele el autor de cartas a Homer K. Ferguson constructor local, reclamándole la suma de 10,000 pesos con la amenaza de secuestrar a su hijo, ha sido arrestado Herbert Young, de 41 años de edad obrero del astillero.

Había recibido tres cartas amenazadoras, según dijo a la policía, en la última de las cuales se le ordenaba que dejajra la suma de 10,000 pesos en un lugar aislado del Condado de Warwick. La policía arrestó a Young en un automóvil que se encontraba en el lugar señalado en la carta.

MRS. KREISLER ES CONTRARIA AL FEMINISMO

La esposa del violinista famoso no transige con que las mujeres **hagan** política

NUEVA YORK, octubre 17.—(US) Atacando el sufragio femenino—basándose en la hipótesis de que una mujer siempre hace lo que los hombres quieren—la señora del afamado violinista Fritz Kreisler, que se siente orgullosa de su labor como esposa y «manager», hizo interesantes declaraciones a los periodistas.

El matrimonio Kreisler llegó hoy a este puerto a bordo del vapor alemán «Europa'. El objeto que haya tenido Mrs. Kreisler para hacer las declaraciones que mencionamos sobre la ciencia política, ha quedado en el misterio, pues era lógico suponer que su conversación hubiera sido sobre temas musicales.

Mientras su famoso esposo se sonría y asentía con la cabeza, Mrs. Kreisler censuró enérgicamente la participación de las mujeres en la política Dijo la distinguida y bella dama:

«Una mujer tiene bastante que hacer para cuidar a un hombre, sea este su esposo, su padre o su hermano. No tiene tiempo para mezclarse en asuntos que no entiende.

«Creen ustedes que la participación de las mujeres en la política ha mejorado sus principios? No. Solamente han logrado multiplicar los males.»

2 CONDENADOS PROTEGIDOS DE YUGOESLAVIA

Se trata de dos ex ministros del Gabinete búlgaro que han sido condenados a última pena

SOFIA, Bulgaria, octubre 17. (US) El reino de Jugoeslavia ampara a dos ex ministros del Gabinete búlgaro que habían hecho un estéril esfuerzo para retornar a este país donde están condenados a muerte.

Los dos desterrados, ex ministros Athanasoff y Stoyanoff, huyeron de Bulgaria después del asesinato del primer ministro Alexander Stambulisky, en 1923, y fueron condenados a muerte por supuestas actividades subversivas.

A petición de Bulgaria, la policía de Jugoeslavia arrestó ayer a diez y ocho refugiados búlgaros, que fueron llevados a la frontera, y entre los cuales se hallaban Athanasoff y Stoyanoff.

Cuando los dos ex ministros estaban dispuestos a retornar a su patria en calidad de mártires, se les comunicó que el Gobierno no les permitiría cruzar la frontera a menos de que se les concediera en Bulgaria la amnistía.

El partido agrario, según se ha sabido, preparaba una recepción a los «mártires».

4 MUERTOS EN UN TIROTEO EN AUSTRIA, AYER

El jefe de los fascistas ha sido nombrado Ministro de Seguridad en aquel país

VIENA, Austria, octubre 17 (US) Cuatro personas murieron hoy—dos «Nazis», un policía y un transeunte—como resultado del tiroteo que se registró ayer entre los fascistas y los socialistas, del que resultaron veinte heridos.

«Nazis» y socialistas se culpan mutuamente, miestras la policía se inclina a hacer responsables de los desórdenes a los primeros.

Gran sensación causó en todo Austria la noticia de que el Presidente Wihelm Miklas ha designado al comandante Emil Fey, jefe del Heimwehr (fascistas austriacos) para el cargo de ministro de Seguridad. La principal tarea del ministro consistirá en desarmar a los grupos políticos.

Los socialistas han formulado protestas contra el nombramiento.

En el día de hoy resultaron veintisiete estudiantes heridos en los choques que ocurrieron en la Universidad de Viena y en el Instituto de Tecnología.

UN MISIOMERO FUE MUERTO EN LA CHINA

Iba custodiado por cinco soldados japoneses y llevaba la bandera de E. Unidos

HARBIN, Manchuria octubre 17. (US) Un misionero americano fué muerto hoy por los insurgentes que frustraron sus intentos de escapar de Hsinmin, según ha anunciado el cuartel general japonés.

La víctima, cuyo nombre no ha podido saberse inmediatamente, iba acompañada por dos chinos y una china y custodiados por cinco soldados japoneses. Se dirigían en dos automóviles, en los cuales ondeaba la bandera americana, a la estación de Nantsamu, a setenta y cinco millas al noroeste de Mukden.

Después de cubrir una tercera parte del viaje, fueron atacados por un grupo de cincuenta insurgentes chinos con los que sostuvieron un bravo tiroteo, resultando muerto por una bala perdida.

Las autoridades americanas han pedido a los japoneses que obtengan el nombre de la víctima.

LOCO POR CELOS UN HOMBRE MATA A SU ESPOSA Y SU AMIGO

FALMOUTH, Massachusetts, octubre 17. (US)—Perdiendo la razón cuando vió a su esposa en compañía de otro hombre, Manuel G. Fontes, de 55 años de edad, dió muerte a los dos.

Mrs. Julio G. Fontes, de 36 años y Manuel Lucía Fernández, de 40, murieron instantáneamente en la residencia de los Fontes en East Falmouth, cuando el celoso esposo saco su revólver e hizo fuego sobre ellos.

Corriendo hasta la estación de Policía, Fontes dijo:

«No recuerdo haber apretado el gatillo. Enloquecí al verlos juntos. Dios me ayude».

PEDIRAN EL ARRESTO DE FACTOR POR DEFRAUDAR MAS DE SIETE MILLONES

CHICAGO, octubre 17. (U. S.) — Hoy se iba a gestionar un mandato presidencial para el arresto de John «Jake the Barber» Factor. Franklin R. Overmyer, abogado local de la corona británica, dijo que solicitaría del departamento del Estado tal mandato como primera gestión de los esfuerzos que seguirá haciendo a fin de que entregue a Factor a los tribunales ingleses donde es reclamado por defraudación de más de siete millones de dólares.

Declarando sin lugar el fallo de uno de los tribunales inferiores, el Tribunal de Relaciones declaró el sábado que el delito cometido por Factor es extraditable. El abogado Overmyer dijo que tratará de que Factor sea arrestado en la prisión de Sycamore, Illinois, como ha ordenado el comisionado de los Estados Unidos Edwn K. Walker.

SE HA AGRAVADO EN SU DOLENCIA EL MARQUES BONI DE CASTELLANE

PARIS, octubre 17. (US—La familia del Marqués Boni de Castellane abandonaron precipitadamente el lecho esta madrugada, corriendo al lado del paciente que parecía estar al borde de la muerte.

SINCLAIR LEWIS ESTA ENFERMO DE GRAVEDAD

VIENA, Austria, octubre 17. (US) —Sinclair Lewis, autor americano, se encuentra gravemente enfermo con influenza, en su Villa de Semmering, cerca de esta capital, según se ha sabido hoy.

UNA MUJER MATA A SUS HIJOS Y SE SUICIDA PARA DEJAR EN PLENA LIBERTAD A SU ESPOSO

El matrimonio y «la otra mujer» comieron juntos y discutieron serenamente la situación, yendo después al cine. Luego, ya de regreso, la esposa se encerró con los niños y murió con ellos

WOODMERE, Nueva York, octubre 17. (U. S.)—Una moderna tragedia marital se desarrolló hoy en la residencia de Guy Phillips, actor y coach inglés en Long Island, cuando su esposa, Jean, se suicidó y dió muerte a sus dos hijos con el objeto de dejar a su esposo en completa libertad para consagrarse al amor de otra mujer.

La tragedia hubiera sido digna de la pluma de Eugene O-Neill. Fué relatada al inspector de policía Harold R. King, del condado de Nassau, por el joven esposo que estuvo a punto de perecer asfixiado por el gas cuando penetró en la habitación donde eran cadáveres Mrs. Phillips y sus dos hijos, Norma, de nueve años y «Chubby», de tres.

Los dos esposos habían comido juntos anoche en compañía de otra dama, Mrs. Joseph Seltzer, cuyo esposo recientemente se quereló contra Phillips, a quien reclama la suma de 50,000 pesos por haberle enajenado el afecto de su esposa.

Phillips hizo el relato en el hospital de San José, donde está siendo tratado por envenenamiento por el gas.

Dijo que en la comida habían tratado del asunto con toda serenidad a la moda moderna. Mrs. Seltzer había sido invitada a la casa del actor por Mrs. Phillips, que deseaba discutir la cuestión con la mujer a quien amaba su esposo.

La esposa del actor dijo:

«Tu debes decidir entre nosotras. Tú tienes un futuro magnífico, que no quiero ser causa de que se quiebre, ni tampoco deseo ser un estorbo a tu felicidad. Pero yo no puedo seguir tolerando esta situación llena de incertidumbres».

Los tres se mostraron altamente corteses. Después de la comida se fueron a un cinematógrafo en Lynbrook, tratando de evitar con una conversación trivial el problema que les ocupaba la imaginación.

Phillips llevó a Mrs. Seltzer a su casa, y regresó notando que su esposa se había encerrado con los dos hijos en la alcoba.

Cuando despertó por la mañana notó un fuerte olor a gas, y echó abajo la puerta de la alcoba de su esposa a la que encontró completamente vestida en el suelo, con sus dos hijos, los tres cadáveres. En los momentos en que estaba comunicándose por teléfono con la policía los gases comenzaron a hacer efecto en sus pulmones y cayéndosele el receptor de la mano se desplomó en el suelo.

Narración histórica

Por GASTON MORA

Hemos leído el opúsculo que acerca de **«La Guerr aHispano-Americana y sus resultados»** ha publicado el señor **José Antonio Medel,** muy inteligente e ilustrado escritor, Capitán de Artillería del Ejército Cubano. La lectura de ese trabajo es extraordinariamente interesante; produce **«emoción hasta la angustia»,** dice **Gabriel Camps.** «Debe ser traducido al inglés y al francés, y distribuirse convenientemente por el mundo, a fin de que ese aspecto de nuestra historia sea conocido camalmente», dice el senador **Cortina.** «En sus narraciones, escribe el senador **Fernández Hermo,** se nota ausencia de **apasionamiento** y **prejuicios»,** y felicita al autor no sólo por el generoso y noble esfuerzo que representa su libro, sino también por el aporte a nuestra Historia».

El Capitán Medel se ha documentado perfectamente para escribir el opúsculo en que nos ocupamos. No creemos que sobre el suceso que relata haya otro trabajo «mejor documentado». De «excelente» lo califica el General A. F. Lorenzen, del Ejército de los Estados Unidos, y **Preston Brown,** Mayor General de ese mismo ejército, le dice al Capitán cubano: «La campaña de Santiago de Cuba será recordada como una de las batallas decisivas del mundo. Usted honra con su trabajo al Ejército a que pertenece. Repetimos que se lee, con grandísimo interés, el relato de esos belicosos acontecimientos hecho por el escritor militar peruano, quien, con sus gráficas descripciones, ilustradas con buenos planos, revive, entodos sus detalles, el inmenso drama que trajo para España la pérdida definitiva de sus colonias en este continente, que ella descubrió, conquistó y colonizó, incorporándolo a la civilización europea.

* * *

Afirma el escritor militar cubano que la escuadra española era **inferior** en todo a la norteamericana, **en todo, menos en el valor heroico,** pero eso, porque era inferior, se la pudo estruir. Más que una destrucción aquello fué **una fulminación.** En la batalla naval de Santiago los pérdidas españolas fueron: 350 muertos 60 heridos, 1,670 prisioneros. Un total de 2,180 bajas de un efectivo de 2,274. Los americanos tuvieron **un muerto y un herido.** Pelearon bravamente los marinos de España, pero se les venció porque sus instrumentos de combate eran muy inferiores a los que usaban sus enemigos. La formidable artillería y la formidable práctica de los marinos americanos destruyeron rápidamente a la flota española. No había, no existía **paridad** ni en los buques, ni en la artillería, ni en el manejo de las piezas. **La superior potencia defensiva y ofensiva** de la armada americana se reveló desde los primeros momentos. La batalla naval de Santiago no fué una lucha entre hombres, como lo eran las de otros tiempos, en los que «el elemento hombre», el elemento humano», a todo se sobreponía. Fué una lucha entre **dos materiales** de guerra. Uno tremendo; el americano. Otro escaso y débil; el español. La abundancia y excelente calidad del material yankee, y la pericia, **el entrenamiento** de los artilleros yankees, **inutilizaron la resistencia española, que fué heróica, admirable.** Se mandó a la muerte a los marinos españoles, y a ella fueron austeramente, heroicamente, sabiendo que les era imposible la victoria. No triunfaron, pero salvaron el honor y prestigio de España.

x x x

«La derrota de la escuadra española era segura. Esto no lo ignoraba ninguno de los jefes de dicha flota —escribe el Capitán Medel. Lo presentía, lo sabía el mismo Almirante Cervera, resignado y valeroso. Lo inconcebible es que se la «hubiera enviado a la derrota». «Unicamente dice el Capitán Medel con un deseo del gobierno español de acabar la guerra de todas maneras, y no sabiendo cómo hacerlo de modo airoso, lanzó a la destrucción a toda una escuadra, y a la muerte a miles de hombres, para que el horror y el espanto que hubiera de producir tal catástrofe, unidos al sublime heroismo de aquellos marinos, dieran una base para poder concertar una paz que aceptara sin revoluciones una nación desesperada». Hé ahí la verdadera explicación de la conducta seguida por el gobierno de Madrid y por el de Cuba, entonces ejercido por el **Capitán General** don Ramón Blanco. Los americanos, vencedores, a quienes se rindió el glorioso Cervera —GLORIA VICTIS— le dispensaron grandes honores, rehusando recibir la espada que aquél quiso entregarles. La prensa de N. York le llamó «El héroe de Santiago» Con la batalla de Santiago, ganada **por la capacidad y la técnica,** de que disponían los americanos, se acabó la dominación de España en América. Y empezó la supremacía, la hegemonía del vencedor en este hemisferio occidental, y empezó su influencia en la política mundial, influencia que es enorme desde que los Estados Unidos intervinieron en la Gran Guerra.

M.E.C.D. 2016