1A SECCION

El DIARIO DE LA MARINA es el periódico más antiguo de Cuba. Fué fundado en el año mil ochocientos treinta y dos.
SERVICIOS ESPECIALES DE ESPAÑA

DIARIO DE LA MARINA

SERVICIO CABLEGRAFICO POR LA «INTERNATIONAL NEWS SERVICE» Y «UNIVERSAL SERVICE»
HILO DIRECTO CON NUEVA YORK

1A SECCION

AÑO CIEN.—NUMERO 284. ACOGIDO A LA FRANQUICIA POSTAL LA HABANA, MARTES, 11 DE OCTUBRE DE 1932.—NUESTRA SEÑORA DE LOS REMEDIOS. TIEMPO PARA HOY: LLUVIOSO EJEMPLAR: 5 CENTAVOS

La zafra será menor de 28,961,000

Quinientos economistas

Por Antonio ESCOBAR

Parecerán demasiados economistas. Sin duda lo sería si se tratase de proveer 5 cátedras de Economía, porque de los 500, nada menos que 495 se quedarían fuera de cabaña Pero de lo que se trata es de un Manifiesto, publicado hace dos meses, obra del Profesor Dewey, de la Universidad de Columbia —hombre de mérito y alta reputación— escrito en el cual se aboga por la creación de un tercer partido. Lo forman 500 economistas, los más de ellos catedráticos y cierto número de escritores.

Existe aquí una Liga de Acción Política Independiente; esto es, sin conexión con los partidos americanos. Esa Liga celebró una Convención en Agosto en Cleveland; de allí salió un programa o "plataforma" electoral, en que se piden estas cosas:

A.—Recargo del impuesto sobre el ingreso, o **income tax** y del impuesto sobre la herencia; rebaja de un 25 por 100 en los derechos de importación; apropiación por el gobierno federal de los ferro-carriles y otras empresas; creación de un Banco del gobierno federal en combinación con las Cajas Postales de Ahorros y de los giros por el Correo.

B.—Rebajar los impuestos que pesan sobre la Agricultura, fomento del crédito rural, del cual se encargaría el gobierno federal para hacer a los pequeños terratenientes, préstamos a bajo interés y con cómoda amortización.

C.—Someter el asunto de la prohibición anti-alcohólica a una Convención Constitucional. Abolición de la instrucción militar obligatoria en los colegios; supresión de los campamentos de instrucción militar fuertes rebajas en los gastos de armamentos.

D.—Cooperación completa con la Liga de las Naciones; ingreso en el Tribunal Mundial; reconocimiento del gobierno ruso; cancelación de las Deudas de guerra.

El Director de la Liga es Mr. Williams, en una carta publicada por la prensa, dice:

—No tenemos hoy verdaderos partidos de gobierno y de responsabilidad porque los dos partidos viejos hacen lo que les manda ese gobierno invisible creado por los menos en interés de esos mismos menos.

Y añade:

—El fracaso de los partidos viejos es un llamamiento a la inteligencia y al valor de todo ciudadano americano que no ha perdido la fe en la democracia y desea un gobierno de propiedad pública y no privada. Es, por lo tanto, urgente la necesidad de una nueva **alineación** política que acometa de una manera realista los problemas de nuestra nación y del mundo. Aunque los iniciadores de este movimiento esperan la adhesión de los electores, no afiliados hoy en los dos partidos históricos, entre tanto la Liga apoyará este año la candidatura del socialista Norman Thomas para Presidente de la República; porque si bien no aceptan todo el programa socialista, prefieren ese candidato a los de los partidos democrático y republicano.

Conducta que hará felices a ambos partidos y sus candidatos, Mr. Roosevelt y el Presidente Hoover.

Lo que sabría a cuerno quemado a uno cualquiera de estos dos personajes políticos sería que la Liga apoyase la candidatura del otro; porque esto sería restar votos y se necesitan pocos de mayoría para ganar la elección.

Y 500 economistas, entrando en campaña, con discursos y con artículos de periódico, pueden hacer caer tantos peces en la nasa, que contribuyan a decidir la contienda. Esto, sin contar el prestigio en que haría al vencedor el haberse captado la cooperación de los intelectuales, contingente poco numeroso, pero de alta calidad.

Siempre que se ha intentado aquí el alumbramiento de un partido, o ha durado éste poco, por haber nacido raquítico o ha acabado por disolverse y sumarse con alguno de los dos consagrados por el uso.

Y sin que esto sea para lastimar a los 500 economistas, entre los cuales hay notabilidades, me atreveré a opinar que si fuesen 500 banqueros o grandes fabricantes, lograran enganchar gente y pesar algo en la política americana.

"El dinero —dijo Napoleón— es el nervio de la guerra". Sin duda; y en los Estados Unidos, si no es el nervio único de la política es uno de los importantes.

Nueva York.

(POLITICA, en la Pág. DOCE)

EL ESTIMADO MUNDIAL ES 9 POR 100 MENOR QUE LA ZAFRA DEL AÑO ANTERIOR

Se debe a las reducciones de los productores de E. Unidos, Puerto Rico y Antillas Menores

WASHINGTON, octubre 10. (Especial del DIARIO DE LA MARINA). — La producción mundial de azúcar para el año 1931-32, se estima actualmente en menos de 28.961.000 toneladas, según anuncio hecho hoy por el Departamento de Agricultura. El estimado anterior era de 28.752.000

El estimado revisado muestra una rebaja de un nueve por ciento de la zafra anterior de 31.936.000 toneladas y es el menor desde 1926-27, cuando la producción total sólo llegó a 26.624.000 toneladas.

Se declaró, oficialmente también, que la rebaja se debe a las pequeñas reducciones anunciadas por los productores de los Estados Unidos, Puerto Rico, las Antillas Menores y un aumento de 100.000 toneladas en el estimado de Java, donde los ingenios todavía continuan moliendo.

La rebaja notada en relación con la zafra de 1930-31 se debe a la disminución de la zafra de remolacha en Europa y de caña en Cuba y Java. En Europa la producción es de 29.2 por ciento menos que la de 30-31 y es la menor desde el año de 1926-27.

Estas rebajas fueron traídas por los acuerdos internacionales, que limitaron las exportaciones de azúcar, obligando a reducir la producción para impedir la acumulación de existencias. Los paises que firmaron este acuerdo son: Cuba, Java, Perú, Argentina, Checoeslovakia, Alemania, Polonia, Hungría, Bélgica y Yugoeslavia. Todos estos países, con la excepción del último mencionado, son importantes centros productores y exportadores.

Aun no se ha recibido el estimado oficial correspondiente a las Filipinas, pero los estimados particulares indican que la producción será aproximadamente de 1.000.000 de toneladas. Esta enorme zafra se debe, principalmente, al elevado rendimiento de las variedades de caña sembradas últimamente.

La fotografía ha sido aplicada a la escultura moderna

UN APARATO REPRODUCE PLASTICAMENTE LAS FORMAS IMPUESAS POR LA CAMARA

Una fotoescultura del general Uriburu, ex-Dictador de la República, recientemente fallecido. Ella da muestras de lo maravilloso de la nueva invención.

BUENOS AIRES, octubre 10 (Especial para DIARIO DE LA MARINA).— Técnicos argentinos descubrieron, hace unos dos años, un interesantísimo proceso para aplicar la fotografía a la escultura. Este proceso, conocido por la denominación de «la fotoescultura», es menos artístico que mecánico, reposando en principios exactos y reproduciendo con la más rigurosa fidelidad las imágenes fijadas. No se le escapa el menor detalle de los contornos, así como la más leve expresión fisonómica, maravillando con la perfección con que ejecuta los trabajos.

El proceso es el siguiente: con un aparato especial, se toman las fotografías de una persona, de ángulos diversos, obteniéndose la transformación en escultura por medio de otro aparato que desgasta mecánicamente el bloque de yeso, de acuerdo con los detalles fijados por las cámaras fotográficas. Varias máquinas hubo necesidad de construir hasta obtener un resultado perfecto. En febrero del año pasado se realizó la primera prueba satisfactoria y desde entonces, el proceso ha venido siendo mejorado.

Los técnicos argentinos autores de la invención, se disponen a realizar, en marzo próximo, en Chicago, una gran exposición internacional para demostración de aquella, ya patentada en todo el mundo civilizado.

En esa exposición figurarán bustos de personalidades destacadas de todas las naciones.

CASOS y COSAS, CRUCIGRAMAS, y PASATIEMPOS, BROMAS y VERAS, en la Pág. 4

Defensa de los tenedores de bonos en Haití

Los Estados Unidos piden protección adecuada para su dinero antes de evacuar

WASHINGTON, octubre 10. INS. Los Estados Unidos se mantienen firmes en su actitud relativa a que los tenedores de bonos haitianos deben ser protegidos de manera adecuada antes de que se retiren los soldados amricanos de dicha isla y se entregue la administración fiscal de ese país a los funcionarios indígenas.

Esto se ha relevado hoy con la publicación por el departamento de Estado de la correspondencia que se ha sostenido entre Donald R. Heagh encargado de negocios en Port au Prince, y el ministro de Estado haitiano, Albert Blancht, acerca del tratado de 1932 que ha sido rechazado por el Senado de dicha república.

Este tratado provee la continuación del control americano de las recaudaciones de la aduana, la supervisión de los ingresos por rentas internas y la amortización, a su vencimiento, de los empréstitos contratados por el país.

El mismo tratado dispone la haitianización de los servicios del gobierno y la retirada de las fuerzas de infantería de marina americana en diciembre de 1934 en vez de 1936 como recomienda el tratado de 1915.

El gobierno haitiano aprobó esta segunda parte del tratado, pero se opuso a la supervisión financiera.

Sánchez Guerra está sufriendo grave parálisis

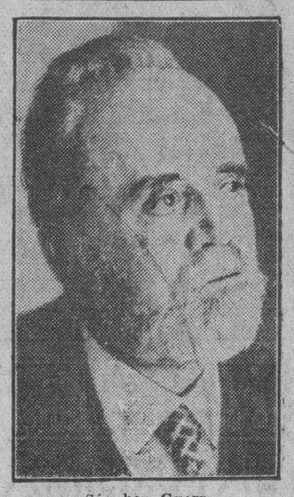

Sánchez Guerra

MADRID, octubre 10 (US.)— El ex premier don José Sánchez Guerra, se halla gravemente enfermo, sufriendo un ataque de parálisis.

La salud del anciano estadista ha estado quebrantada desde que fué encarcelado hace algunos años en relación con un complot contra la dictadura del general Primo de Rivera.

Desde esa fecha se ha mantenido alejado de la política y apenas salía de su casa; pero no se creía que estuviera gravemente enfermo. Esta noche sus familiares anunciaron que había sufrido un repentino ataque de parálisis.

Los médicos que lo asisten manifestaron que su estado es alarmante, por causa de su avanzada edad, y dan muy pocas esperanzas de poder salvarle la vida al distinguido enfermo.

La expatriación de Monseñor Ruiz puede ser causa de que se reanude el conflicto entre el Estado y la iglesia en México

LA ENCICLICA PAPAL, SEGUIDA DE LAS DRASTICAS MEDIDAS TOMADAS POR EL GOBIERNO, PARECE HABER TRAIDO COMO CONSECUENCIA LA REANUDACION DE ESTA «GUERRA» QUE DATA DE MUCHOS AÑOS

CIUDAD DE MEXICO, octubre 10. (US). — Como consecuencia de la Enciclica dirigida a los católicos mejicanos por el Papa Pío XI, la expulsión del Arzobispo Monseñor Leopoldo Ruiz y Flores de su tierra nativa, amenaza con revivir la controversia entre el Estado y la Iglesia, que fué solucionada provisionalmente en 1929 por mediación de Dwight F. Morrow, en aquel entonces Embajador de los Estados Unidos en Méjico.

La referida Enciclica, que protestaba contra las leyes que limitan el número de sacerdotes en Méjico, aunque aconsejaba a los católicos del país que cooperasen con el gobierno, hizo que el general Abelardo Rodríguez, Presidente de la República azteca, amenazara con convertir todas las iglesias «en escuelas y fábricas, si continúa la actitud desafiante e insolente demostrada en la Enciclica».

A este ultimatum del Presidente, el Arzobispo Ruiz y Flores contestó que, mientras haya católicos en Méjico, el Papa, como jefe de la Iglesia, tiene el derecho de dirigirse a ellos. Esta declaración fué interpretada como que los católicos mejicanos obedecerían a Roma antes que al gobierno, y el asunto fué sometido al criterio de la Cámara de Diputados.

Este cuerpo legislativo, tras una corta sesión, decidió que Monseñor Ruiz y Flores había perdido todo derecho a su ciudadanía mejicana, por haber servido a un gobierno extranjero, y aprobaron una resolución pidiendo su expulsión del país.

Poco después, el distinguido prelado, fué conducido a Laredo, Tejas, en la frontera americana, en un avión, escoltado por varios miembros del servicio secreto mejicano.

Mientras el Vaticano asegura que las declaraciones de S. S. fueron hechas con el fin de mantener la paz, el gobierno teme que los católicos inicien una revuelta armada. Este temor ha quedado demostrado por el hecho de que el general Plutarco Elías Calles ha ofrecido sus servicios al gobierno en caso de una rebelión católica.

El Arzobispo Ruiz y Flores es el tercer Delegado Apostólico que es deportado de territorio mejicano. El Obispo George Joseph Caruan, ciudadano americano, fué expulsado en 1926, y anteriormente también había sido deportado Monseñor Dominico Cimino.

Tampoco es la primera vez que el Arzobispo Ruiz y Flores es expulsado de su tierra nativa. En abril de 1927 formó parte de un grupo de ocho obispos y arzobispos que fueron deportados. También formaba parte de este grupo el fallecido Arzobispo de Méjico, Monseñor José María Mora y Del Río. Desde que Monseñor Ruiz y Flores regresó a Méjico en 1929, ha seguido una política de «resistencia pasiva» contra las leyes anti-católicas.

Ha desaparecido el peligro de ciclón para Cuba

LA PERTURBACION ENTRO EN YUCATAN, ALEJANDOSE DEL OCCIDENTE DE CUBA

Confírmase nuestra información tranquilizadora de ayer. Existe otra perturbación en Bermudas

Nuestra información de ayer devolviendo la tranquilidad a los espíritus alarmados por tantas noticias de peligro ciclónico, se han confirmado plenamente. La perturbación ciclónica engendrada en el Golfo de Honduras, cerca de Beliza, ha seguido su rumbo normal de región oeste, internándose en la Península de Yucatán y desvaneciéndose, por tanto, toda posibilidad de peligro para Cuba.

A pesar de que aumentó ligeramente en intensidad, no ha dejado de ser una perturbación. Prueba de ello es que cruzó por el norte de Beliza sin causar vientos muy fuertes.

Debido a su gran diámetro, cruzará sobre la Península de Yucatán todavía en período de formación, y, una vez en el Golfo de México, libre de obstáculos, podrá organizarse más rápidamente y constituir entonces una seria amenaza para Galveston y New Orleans.

Se ha relacionado erróneamente la trayectoria de este meteoro y la del ciclón octubre de 1926. Este se formó en el Golfo de Mosquitos, al sur y lejos de la región central de Cuba, siguió una línea inclinada hacia el nornoroeste y atravesó la isla después de haber recurvado al nivel de Isla de Pinos.

La perturbación de Beliza se formó en el Golfo de Honduras, a más de 360 millas al oeste del punto de origen de la otra, y era menester que se desplazara muy irregularmente para que pudiera afectar a nuestra región occidental.

OTRA PERTURBACION

Mientras se desarrollaba la anterior perturbación, avanzaba otra por el Atlántico, pero nuestros observatorios no han hecho mención de ella para evitar mayor confusión, ya que, en todo momento, careció de importancia para nosotros. Anoche se encontraba a corta distancia al norte de Bermuda, moviéndose con rumbo nornoroeste, con vientos de temporal fuerte.

Estamos aun dentro de la época peligrosa para Cuba, sobre todo para la región occidental. Conviene tomar las precauciones oportunas para evitar contingencias.

Hablando en lenguaje llano, recomendamos que todos los años, en estos meses, toda familia debe revisar las puertas y cerrajes de las mismas, asegurarse de que las paredes se hallan en buenas condiciones y tener algunos clavos y tablas de reserva para fortificar los huecos de la casa. Es deplorable esperar a que se anuncie que tenemos el ciclón encima para empezar a prevenirse.

ULTIMO PARTE DEL OBSERVATORIO NACIONAL

Observatorio Nacional, 10 de octubre. (11 p. m.) La perturbación ciclónica del Golfo de Honduras, con movimiento siempre muy lento, inclinó su trayectoria hacia el Noroeste, durante el día y pasó por el Norte y no distante de Belize, con barómetro bajo, pero sin vientos muy fuertes. Esta noche su centro se halla sobre la Península de Yucatán, hacia el Norte de Belice.

El movimiento tomado por la perturbación hace desaparecer la amenaza que existía para la porción occidental de Cuba, si hubiese seguido acercándose a la República y si se hubiese transformado en ciclón.

Nos parece que, debido a su gran diámetro, ha perdido fuerza, aun como perturbación.

El pronóstico para la mitad occidental es de algunos nublados y posibles lluvias y viento llegando a brisote, del Este al Sudeste. (f.) Millás.—Director.

ULTIMO PARTE DE BELEN

Observatorio de Belén, ocubre 10. (10 p. m.) Las observaciones de última hora han cambiado la situación en sentido enteramente favorable.

Según los datos recibidos de Belice, el viento en esa estación ha girado al Sur, lo cual significa que el centro de la perturbación ha penetrado en la península de Yucatán por el Norte de Belice con rumbo al golfo de Campeche.

La conclusión clara y terminante es que el peligro para Cuba ha desaparecido totalmente. Estamos de plácemes. Loado sea Dios. (Fdo.) M. Gutiérrez Lanza.

INFORME DE WASHINGTON

WASHINGTON, octubre 10.—US.— El Buró del tiempo ha dado el siguiente aviso de tormenta esta noche:

«La perturbación tropical se halla a unas cincuenta millas al noroeste de Belice, Honduras Británicas, moviéndose lentamente hacia el noroeste, con vientos fuertes, llegando probablemente a temporal. La perturbación de las Bermudas se mueve hacia el noroeste hallándose su centro a corta distancia al norte de Bermuda, con vientos de temporal fuerte.

ALARMA EN OCCIDENTE

REMATES, octubre 10.—DIARIO, Habana.—Existe alarma con motivo de los avisos de probable ciclón. Llueve a intervalos, con algún viento del suroeste. Presión barométrica de 757 mm.

Corresponsal.

PINAR DEL RIO., octubre 10.—DIARIO, Habana.—Persiste el tiempo variable. El público, justamente alarmado, por falta de noticias exactas no cesa de hacer llamadas telefónicas a los centros oficiales y a esta corresponsalía.

Corresponsal.

ARTEMISA, octubre 10—DIARIO, Habana.—Reina alarma en la población ante la amenaza de tiempo asicionado. Desde las seis está lloviendo casi sin interrupción.

Corresponsal.

El sustituto de Stalin

Después que los agentes del gobierno de Moscú descubrieron una hábil trama para asesinar a José Stalin, el dictador soviético, no han dejado de circular en los círculos europeos rumores de que éste abandonará en breve la jefatura del gobierno y que el Comisario de la Guerra Voroshiloff, que aparece en esta foto, se hará cargo de las riendas de la nación.

Más tarde ha sido reportado que a los cambios en la policía de la U. R. S. S. seguirá la caída del formidable Dictador Rojo.

La ciencia recomienda la supresión de bolsillos en los trajes

NUEVA YORK, octubre 10. (US).—Las modas masculinas del futuro serán dictadas por la ciencia, según informa «The Lancet» revista médica inglesa, en un artículo en el cual aboga por la supresión de los bolsillos en las chaquetas y pantalones.

Los redactores arguyen que si la limpieza es lo que más acerca al hombre a Dios, es pecador todo aquel que introduce las manos en bolsillos que no se limpien por menos una vez cada día.

Supeniendo que son pocos los hombres que pueden permitirse el lujo de hacer que se les limpien sus trajes todos los días, los redactores exponen la alternativa de que los bolsillos se eliminen de los trajes y que se coloquen en ellos unos bolsillos cambiables.

«El doctor Percy—dice la revista médica—nos ha mostrado un bolsillo para saco y pantalones, que puede quitarse, limpiarse y desinfestarse y vuelto a colocar en su sitio.

«El doctor Engelow ha usado tales bolsillos durante algunos meses y los encuentra a prueba de agujeros y completamente satisfactorios.

«Todos los higienistas prácticos están de acuerdo con este sistema.»

Los agregados proletarios en los consulados

Fué aprobada la proposición en el Congreso Socialista que se celebra en la capital española

MADRID, octubre 10 (US.)— Un delegado cubano al Congreso socialista que se ha reunido en esta ciudad, propuso esta noche que el Gobierno nombre agregados obreros a todas las delegaciones y Consulados en el extranjero. La proposición fué aprobada por aclamación.

Los deberes del agregado obrero serían de velar por los intereses de los indigentes españoles.

El cubano manifestó que un gran número de obreros españoles en Cuba estaban muriéndose de hambre.

DOS MUERTOS EN UN ACCIDENTE EN GRANADA

GRANADA, octubre 10 (US.) — Dos individuos perdieron la vida y cuatro resultaron gravemente heridos en un accidente automovilístico ocurrido hoy en esta ciudad.

RECUPERADO EL FUERTE CORRALES POR LOS PARAGUAYOS

ASUNCION, Paraguay, octubre 10. (INS.) — El ministerio de la Guerra anunció hoy que el fuerte Corrales ha sido recuperado por los soldados paraguayos.

El boletín del ministerio de la Guerra agrega que los bolivianos que se habían concentrado en fuerte Arce se han visto obligados a retirarse para evitar un movimiento envolvente.

ESTADOS UNIDOS PODRA BEBER LICORES, PERO HA DE PAGAR MAS IMPUESTOS

El Senador Reed declaró que cree que el Senado no esperará al nuevo Gobierno para modificar la Ley Volstead. Cualquier Gobierno tendrá que crear más impuestos para saldar el déficit

WASHINGTON, octubre 10 (US.) —El senador David A. Reed, de Pennsylvania, declaró hoy que es seguro que en la próxima sesión del Congreso se pedirá la modificación de la ley Volstead a fin de permitir la fabricación y venta de cervezas, así como la creación de nuevos impuestos.

Todo el país pide que se modifiquen las leyes prohibicionistas, dijo Reed; agregando:

«No creo que este Congreso esperará al nuevo para introducir las modificaciones que quiere el pueblo.

«El presidente Hoover dijo que las actuales condiciones son intolerables. Creo que dió a entender que debían ser modificadas la ley Volstead así como que se dejara a los Estados que regulasen los asuntos relacionados con la prohibición».

Sobre los impuestos, el senador Reed, que es miembro de la Comisión de Hacienda, manifestó:

«Sin tener en cuenta quién vaya a ser elegido, habrá nuevos impuestos. El déficit del Tesoro es de unos quinientos millones de dólares.

«La solución más prudente sería adoptar un impuesto sobre las ventas de los fabricantes. Los ingresos de los últimos impuestos creados por el Congreso no han sido satisfactorios».

Terminó diciendo el senador Reed que es grave el peligro que existe de que los Estados Unidos abandonen el patrón oro en el caso de que los demócratas venzan en las próximas elecciones.

David A. Reed

VARIOS SOLDADOS PERUANOS ATACARON A UN GRUPO DE ADUANEROS ECUATORIANOS

QUITO, octubre 10 (U. S.) — En un despacho oficial recibido del pueblo de Chacras, provincia del Oro, que fronteriza con el Perú, se hace saber que un grupo de soldados peruanos atacó a los aduaneros ecuatorianos en ese lugar, desconociéndose los motivos que los impulsaron a esta agresión.

EL TRIBUNAL SUPREMO DE WASHINGTON ESTUDIA EL CASO DE SCOTTSBORO

En su reunión de ayer tuvo que pedir protección a la fuerza de policía, porque miles de personas se habían congregado en la plaza, pidiendo la libertad de los siete jóvenes acusados

WASHINGTON, octubre 10 (US) Una fuerte guardia custodió hoy el edificio que ocupa el Tribunal Supremo, como parte de las precauciones tomadas contra la amenazada demostración extremista que no llegó a llevarse a cabo.

Cientos de simpatizadores de los siete negros acusados de haber atacado a dos jóvenes blancas cerca de Scottsboro, Ala., se congregaron en los alrededores del edificio pero se mantuvieron en perfecto orden. Estas personas, que estiman que este caso es semejante al de los comunistas Sacco y Vanzetti en lo que se refiere al proceso legal, permanecieron en fila por espacio de varias horas esperando turno para entrar en la sala donde se celebra el juicio oral.

La policía no permitió la entrada a los automóviles en los terrenos del capitolio, y más de cien vigilantes estaban sentados dentro del edificio preparados para cualquier emergencia. Un grupo de detectives federales se mezcló con los concurrentes al juicio.

Mrs. Mary Mooney, madre de Tom Mooney, que está cumpliendo condena por los atentados terroristas de San Francisco, estaba entre los concurrentes.

El estado de Alabama estaba representado por el fiscal general Thomas K. Knight, Jr., quien estará presente mientras Walter H. Pollack y Carl S. Stern abogados de los acusados, presentan su petición al Tribunal Supremo.

La fecha para el juicio oral fué fijada en mayo último, y la acción del más alto tribunal, sirvió para demorar la ejecución que estaba señalada para el día 24 de junio.

Desde que el tribunal hizo pública su decisión se han recibido innumerables peticiones de clemencia de los simpatizadores de los acusados. Hasta varias mujeres, de la mejor sociedad del Norte vinieron a la capital para interesar a varios senadores en el proceso.

El fiscal Pollack de Nueva York, manifestó que los acusados no habían sido juzgados imparcialmente porque los miembros del jurado temían a la violencia de las turbas de Scottsboro. Dijo también Mr. Pollack que el juez que actuó en el caso había obrado muy mal al no permitir que el juicio se traspasara a otro condado, y que habían sido presentados ante el tribunal sin dar tiempo a que sus defensores preparasen la defensa. Los abogados fueron negados al derecho de interrogar a los jurados en relación con sus prejuicios raciales, y no se permitió que ningún individuo de color formara parte del jurado.

WASHINGTON, octubre 10. (US.) A continuación presentamos un sumario que demuestra el orden cronológico de los acontecimientos relacionados con el famoso caso de los siete negros condenados a muerte en Scottsboro, Alabama.

1931:

Marzo 25: Dos jóvenes blancas atropelladas. Detención de los negros.

Marzo 1: Procesados siete individuos.

Abril 5: La Guardia Nacional tuvo que acudir para impedir serios disturbios al comenzar el juicio de los acusados.

Abril 6 y 8: Se celebra el juicio.

Abril 8: Condenados a muerte los siete acusados.

Mayo: Los defensores apelan al tribunal supremo de Alabama.

Agosto a Octubre: La Defensa Obrera Internacional y varias organizaciones comunistas iniciaron una campaña internacional a favor de los condenados.

1932:

Abril: Ada Wright, madre de dos de los acusados, comenzó su gira por Europa, protestando contra la decisión de las cortes americanas.

Mayo: El tribunal supremo de Alabama, por votación de 6 a 1, decidió que los acusados habían sido juzgados imparcialmente.

Junio 24: El Tribunal Supremo de los Estados Unidos, ordena la suspensión de las ejecuciones que estaban señaladas para esta fecha.

Octubre 10: Se mantiene una fuerte guardia en los alrededores del edificio del Tribunal Supremo para evitar demostraciones al dar comienzo el juicio oral.

Se propone no dar publicidad a los crímenes

Un editor americano dice que la estructura legal del país ha sufrido las consecuencias

WASHINGTON, octubre 10. US. Stewart H. Perry, editor del Michigan Telegram, propuso hoy a la Asociación de Abogados Americanos, un plan mediante el cual se prohibiría la publicación de todos los detalles de los crímenes, excepto la noticia en sí, y el proceso de los criminales, descrito sencillamente y sin «colorear el asunto».

Perry manifestó que las actuales relaciones entre el poder judicial y la prensa, están minando la «estructura legal de la nación».

«El sistema de elegir jueces cada cuatro años, hace que estos dependan demasiado de la prensa, y que no se atrevan a ofender a los reporters o editores, por temor a que los periódicos les hagan campaña contrarias en las elecciones—dijo Perry.

El distinguido periodista de Michigan propone que los jueces sean nombrados permanentemente, y que se dicten leyes impidiendo que la prensa publique detalles de los crímenes, entrevistas con los autores, u otras noticias de carácter sensacional.

LO ARROLLO Y DESAPARECIO LA JOVEN QUE MANEJABA EL AUTO-CUÑA

En el Hospital Municipal fué asistido de graves contusiones diseminadas por todo el cuerpo, Pablo Pérez, de 69 años, vecino de Lagunas 99, que les fueron producidas en la esquina de Malecón y Campanario, al arrollarlo la cuña 5775, que era manejada por una joven, la que recogió al herido, llevándolo al Hospital y desapareciendo después.

M.E.C.D. 2016

Inundadas de billetes falsos de $5 y $10, Chicago, Pittsburgh, Toledo, Filadelfia y otras Ciudades

LOS GREMIOS OBREROS DE LA INDUSTRIA TABAQUERA TIENEN MUCHOS PARADOS

La directiva de la Unión de Rezagadores ha enviado a todos sus asociados una circular pidiéndoles que siempre que sea posible procuren el ingreso de nuevos socios en el gremio

Los gremios pertenecientes a la industria tabacalera, sin excepción, están afrontando un serio problema en sus filas. En ningún tiempo, desde su constitución, han tenido el número de asociados en paro forzoso, como el que actualmente está sometido a una mortal espera de encontrar ocupación.

NO HAY FONDOS SUFICIENTES PARA AUXILIARLOS

Las existencias de fondos que de suyo eran precarias, con el conflicto último se agotaron en casi todas las instituciones, y como el número de los que han encontrado trabajo después de terminar el conflicto es pequeño, los ingresos no alcanzan para establecer un medio eficiente de auxilio a los compañeros cesantes. Alguno de los cuales lleva meses que en ocasiones suman años, sin hallar empleo para sus brazos.

LA UNION DE REZAGADORES PIENSA EN ESTE PROBLEMA

Una de las instituciones que viene estudiando detenidamente este problema es la Unión de Rezagadores de la Habana. Esta sociedad, fundada en 1880, ha realizado siempre una labor de amparo y protección a sus asociados. No es de extrañar que en estos instantes estudie detenidamente la forma en que pueda aminorar el intenso problema que representa para ella tener meses y meses un excedente de brazos, con las naturales consecuencias de penuria para las familias de esos compañeros.

UNA CIRCULAR

La directiva ha pasado una circular a todos los socios que están trabajando recomendándoles que propicien siempre que les sea posible, el ingreso de nuevos compañeros, especialmente en aquellos talleres donde el jornal que devenguen sea lo suficiente para cubrir las necesidades de los mismos.

PUNTOS DE VISTA DE LA DIRECTIVA

Al sugerir a los rezagadores empleados en los talleres, la directiva se basa en el hecho de que en estos instantes resultaría injusto que en lo que unos compañeros obtienen, dentro del actual estado de cosas, jornales algo remuneradores, otros no disponen de lo indispensable para poder ofrecer un pedazo de pan a sus hijos. Otra serie de consideraciones hacen en la circular aludida, para que comprendan todos la necesidad de sacrificarse un poco en sus intereses, para aliviar a algún compañero.

LOS LAZOS SOCIALES

La directiva, analizando la realidad del momento, estima que deben fortalecerse los lazos sociales, pues contra lo que pudiera pensar cualquier compañero inconforme, con este altruísta propósito, existe la razón de que los lazos sociales han sido y serán siempre los únicos que los harán respetar ante el patrono.

DOS PROYECTOS

Adjunto a la circular se han enviado a los rezagadores las copias de los proyectos de reformas redactados para modificar los Estautos sociales, uno de ellos; y el otro para dar normas y orientaciones más definidas de las que tenía en vigor la Alianza Tabacalera. Recomiendan estudien estos proyectos, meditando todas y cada una, enmendando esos artículos o incisos que estimen oportuno, haciendo las acotaciones necesarias para que en su oportunidad, puedan ir a las juntas generales, a defender sus puntos de vista, ya que son estos problemas de alto interés en los que deben poner todos a disposición de la institución, su experiencia y su firme voluntad, de defender la organización, mejorándola siempre.

LAS JUNTAS GENERALES

Oportunamente se convocará a las juntas generales por los gremios de la Alianza Tabacalera, para discutir y aprobar los proyectos de reformas, a fin de establecer las nuevas modalidades que se juzgan defensivas de los intereses de cada gremio individualmente, y en el orden colectivo, cuando se requiera la actuación conjunta a favor de uno, o de todos los gremios que constituyen la Alianza Tabacalera.

En grave estado se encuentra un menor arrollado

Cuatro jockeys denunciaron que los habían robado. A una mujer le robaron setecientos pesos

MARIANAO, octubre 10.

El capitán Argüelles, médico del Hospital Militar de Columbia, asistió esta tarde al menor de siete años Woodrow L. Velasco, vecino de Codina y Calzada de Columbia, de contusiones y escoriaciones diseminadas por el cuerpo y shock traumático, calificando su estado como grave.

El niño Woodrow fué arrollado cerca de su domicilio, por el auto número 9458, propiedad del capitán médico doctor Tomás R. Yanes, domiciliado en Calzada y 2, manejado por Tomás Argüelles, de 2... y según declaración de los testigos y del chofer el niño salió de detrás de un camión y atravesó la calle en los momentos en que pasaba el vehículo, siendo alcanzado casualmente por el auto.

El driver fué dejado en libertad. El menor, debido a su gravedad, no ha podido declarar.

LA DENUNCIA DE CUATRO JOCKEYS

William Sipher, Jaime Colombo, Douglas Sipher y José Casard, jockeys y vecinos de San José y Medrano, en Los Quemados, denunciaron que les robaron prendas y ropas por un valor que asciende a 247 pesos, sospechando que el autor sea un sujeto de raaz negra al que conocen por Panamá, que limpiaba la casa que ocupan y que entraba y salía en la misma con entera libertad.

LE ROBARON 700 PESOS

María Garbe González, de E y 12, en el Reparto Almendares, dió cuenta de que anoche alquiló una máquina para dirigirse al Teatro Martí y al regresar a su casa notó los balaústres de la ventana de su casa violentados, comprobando que había sido víctima del robo de 700 pesos que guardaba en un saquito en el escaparate.

Como sospechara del chofer que la llevó a la Habana, así lo hizo constar, siendo detenido aquel, que se nombra Isidoro Arteaga, residente en Lanuza, 51, el cual fué puesto en libertad por no haberse comprobado la acusación de la Garbe.

UN CASO POR DOS PERROS

Pablo G. Ordóñez, procurador público y delegado a la Municipal Liberal de este Término, vecino de O-Farrill, 3, posee un perro, el cual mordió al de Manuel Castiñeira Naya, de O-Farrill, 7, por lo que éste pateó al animal de Ordóñez y al pedirle explicaciones éste a aquél, le hizo un disparo, sin alcanzarlo.

Pero Ordóñez no pudo asegurar que fuera Castiñeira el autor del disparo, por lo que el juez lo dejó en libertad.

Martínez,
CORRESPONSAL.

Aspecto que presentaba el exterior del antiguo mercado «La Purísima», durante las fiestas celebradas ayer.

LA EFEMERIDES DE AYER FUE CONMEMORADA EN EL CAMPAMENTO LA PURISIMA

Durante todo el día los reclusos indigentes gozaron de los festejos organizados por las autoridades. Hubo premios para los vencedores en distintas justas. Música e iluminación

Desde las seis de la mañana hasta las doce de la noche, los indigentes recluidos en el Campamento Provisional Gerardo Machado, establecido en el antiguo Mercado La Purísima, gozaron de las grandes fiestas organizadas por las autoridades de la Secretaría de Gobernación y del citado campamento para conmemorar la fiesta patriótica del Grito de Yara.

Dirigieron las fiestas que se desarrollaron dentro de un programa amplio y simpático, el capitán Enrique Corona, Jefe del Campamento; el teniente Casto Neyra y el teniente Ignacio Goyre. Asistieron el Secretario y Sub de Gobernación, doctores Zubizarreta y Hernández Dou, sus Secretarios particulares señores Juan B. Cintas y Enrique Bernal; el Ayudante del primero, teniente de policía Avalos; el doctor Carlos R. Menció y varios altos funcionarios de la Secretaría.

A las seis de la mañana se ejecutó una diana de tambores y cornetas por la banda del Campamento, integrada por el director Pedro Acosta, sargento mayor, el segundo Eleuterio Fernández, Modesto Murillo, Angel Rosendo Espinosa, Pedro Morales, Gustavo Reynaldo, Rafael Pérez y Luis Amador, la que recorrió el interior y exterior del edificio; a las doce todos los niños y niñas cantaron el Himno Nacional y a las doce y media se ofreció a los indigentes todos un almuerzo especial.

A la una y media comenzaron las justas, siendo las primeras carreras en saco, en las que triunfaron Gracian Durán y Francisco López, que llegaron en primero y segundo lugar y a quienes se premió con un peso y cincuenta centavos respectivamente. A las dos compitieron dos equipos de fuerza, resultando vencedores las dos compañías que contendieron: la primera formada por Heriberto Cruz, Fernando Ramos, Cándido Santillana, Sabino Morales, Luis Núñez e Isidro Alfonso y la segunda por Miguel Fontiac, Wladimir Bogus, Carlos Díaz, Jesús Pedroso, Hilario Beira, Juan Aldama y Carlos Lahera. Todos fueron premiados en proporción.

A las dos y media se llevó a cabo la puja del sartén embreado ganándola Graciano Durán, el que resultó también victorioso en la carrera libre, en la que llegó en segundo lugar Humberto de Zaldo

También a éstos se les otorgó premios en metálico.

A las tres de la tarde hubo la parada militar de los niños y las niñas; los primeros portaban minúsculos fusiles de juguete y las segundas pequeñas banderas nacionales; todos iban uniformados, formando un conjunto marcial impresionante dado sus cortos años.

Tras de ello se hizo la suerte del palo ensebado, tomando parte gran número de indigentes, llevándose el premio Silverio Rodríguez y Jesús Pedroso que lo recibieron en metálico.

A las cinco los alojados recibieron su comida y a las seis se ejecutó la retreta y la bajada de la bandera. A las siete de la noche se iluminó la fachada principal del campamento, que lució durante todo el día decorada con varias banderas nacionales.

Y a las ocho y media se proyectaron varias películas en el cine del Campamento hasta muy cerca de las doce de la noche, a cuya hora se tocó silencio y terminó la fiesta.

Hubo reparto de sandwiches y laguer durante todo el día y la Orquesta Riso'o, así como el sexteto Terry 1927, el trío Yoyo y un radio instalado en el Campamento ejecutaron numerosas piezas tanto nacionales como extranjeras.

Las familias del capitán Corona, del doctor Hernández Dou y de otros funcionarios asistieron a las fiestas y el doctor Antonio Escandell, Jefe de los Servicios Médicos del Campamento y las enfermeras señoritas Marta María Pérez, Taide Díaz y María de los Angeles Cáceres, fueron objeto de especiales felicitaciones por su loable consagración a los alojados en el Campamento, a quienes atienden con esmero y cariño.

YACEN EN EL PANTEON DE SUS MAYORES LOS RESTOS DEL MAGISTRADO ZAYAS

Despidió el duelo en Matanzas, donde tuvo lugar el sepelio, el Presidente de la Audiencia de la Habana, doctor Balbino González Pasarón. Se dijo un responso en la necrópolis local

Desde ayer yacen en el panteón de sus mayores, en el cementerio de San Carlos, en la ciudad de Matanzas, los restos del doctor Fernando de Zayas y Zayas, fallecido el pasado domingo, en su residencia de 17 número 237, en el Vedado, víctima de cruel y larga enfermedad.

El poder Judicial, pues, está de duelo, ya que contaba en su seno al doctor de Zayas, quien por espacio de largos años estuvo consagrado a la judicatura, primero como juez de Primera Instancia e Instrucción de Remedios, después como juez de Primera Instancia de Cienfuegos; más tarde como magistrado de la Audiencia de Camagüey, de donde pasó con igual cargo a la de Matanzas, para seguir a juez de Primera Instancia del Este de esta capital y finalmente a magistrado de la Audiencia de la Habana, que ocupaba a su fallecimiento. Había nacido en Key West, en 1876 y era hijo del teniente coronel del Ejército Libertador doctor Ambrosio Javier de Zayas Bazán, que fué jefe del Estado Mayor del general Jesús del Sol y su historia pública comenzó al venir en 1898 con una expedición traída a Cuba por el general Emilio Núñez, sirviendo a las órdenes del mayor general José Miguel Gómez, siendo empleado del Gobierno Provincial de Santa Clara y conferenciante de Lenguaje de la Normal de Verano de dicha ciudad. El doctor de Zayas se graduó de doctor en Derecho Civil y Público en 1903 y cultivó intensamente la poesía, habiendo sido premiado con la Flor Natural en los Juegos Florales de la Habana, por un inspirado soneto que mereció el laudo unánime del jurado.

EL SEPELIO EN MATANZAS

Por expreso encargo del finado, que manifestó sus deseos de reposar al lado de sus mayores, el sepelio se verificó en el panteón de la familia, en Matanzas, partiendo el cortejo fúnebre de la casa mortuoria, a las dos de la tarde y llegando a la citada ciudad pasada las cuatro, y en la capilla de esa necrópolis se le dijo un responso por el R. P. Jenaro, párroco de Matanzas.

Doctor Fernando de Zayas, Magistrado de la Audiencia de la Habana, cuyo sepelio se verificó ayer en Matanzas, constituyendo el acto una sentida demostración de duelo. Fué deseo expreso del doctor de Zayas, descansar para siempre en el panteón de sus mayores.

La despedida del duelo estuvo a cargo del doctor Balbino González Pasarón, presidente de la Audiencia de la Habana, quien ensalzó las virtudes y méritos del finado. Además, acompañaron el cortejo hasta Matanzas el comandante Galis Menéndez, ayudante del Presidente de la República, cuya representación ostentaba, el hijo del fallecido señor Fernando de Zayas Muñoz, sus familiares general Cristóbal de Zayas Bazán, Cristóbal Muñoz, jefe del despacho de la secretaría de la Presidencia de la República; Rafael M. Muñoz; Luis F. Muñoz; Antonio Muñoz, abogado consultor de la Legación de Cuba en París; también los magistrados de la Audiencia de la Habana, doctores Francisco Llaca y Antonio Echeverría; el capitán Arturo de Lameré, supervisor de Comunicaciones; doctor Francisco Etchegoyen; doctor Federico Fabre, y otros.

En la casa mortuoria vimos, también, al subsecretario de Comunicaciones doctor Juan Clemente Zamora; al senador doctor Jesús M. Barraqué; al presidente del Tribunal Supremo doctor José Clemente Vivanco; al magistrado de la Audiencia doctor Gregorio de Llano; al jefe del ministerio fiscal de la Habana, doctor Recaredo García y al teniente fiscal doctor Hilario González; al doctor Ramiro Guerra, secretario de la Presidencia; a nuestro compañero Gustavo Rey, presidente de la Asociación de Reporters; al capitán Iznaga, al jefe de la Aviación Militar, teniente coronel Heriberto Hernández; al mayor general Pedro Betancourt; a los doctores Rabell, Gabriel García Echarte, Raúl de Cárdenas, Francisco Gorriarán, a los señores Luis Espinosa de los Monteros, René y Luis Espinosa del Monte, Gabriel de la Torre, Antonio Alegría, presidente de los Caballeros de Colón.

En Matanzas se unieron al cortejo el gobernador provincial doctor Israel Pérez; el alcalde señor Benigno González y los señores Sixto Lecuona, Francisco Villaoz, los hermanos Fores, Miguel Caballero, doctor Julio Phippe, doctor Aníbal Ayala, doctor Oliver, doctor Bernardo Novo y muchos más.

Descanse en paz el ilustre cubano y sean nuestros sentimientos de más profunda condolencia para sus familiares, especialmente para su viuda la señora María Teresa Muñoz y para su hijo Fernando.

BOLSA DE NEW YORK. (Véase COTIZACIONES). Página ONCE. MERCANTIL.

Reyerta entre un individuo y tres mujeres

El protagonista es Jiménez Rebollar, el músico acusado del asesinato de la bella Rachel

Los vigilantes 550, S. Caballero y 1364, G. Baños, pertenecientes a la Quinta estación, detuvieron y presentaron anoche ante el Teniente Forcade, que se encontraba de guardia en la Tercera estación, a Alberto Jiménez Rebollar, vecino de Aldama 61, a Josefa Bertot Reyes, del propio domicilio, Luisa Márquez Verdasco y Esperanza Gesma, con domicilio en Galiano 127 y al doctor Nicolás Martínez Fernández, con domicilio en F número 22.

Jiménez Rebollar y la Márquez, fueron asistidos en el primer centro de socorro de lesiones de carácter leves diseminadas por la cara y el cuerpo.

Hicieron constar los vigilantes, que en la casa Galiano 127, los detenidos formaron un fenomenal escándalo, al sostener todos una riña, en la que intervino como mediador el doctor Martínez Fernández.

Los acusados dijeron que tras una acalorada discusión, se agredieron, resultando herido Jiménez Rebollar al ser agredido por la Márquez con una lima.

El nombre de Jiménez Rebollar, debe ser recordado aún por nuestros lectores. Figuró como acusado de la muerte de la francesa Rachel, que apareció asesinada dentro de una bañadera en una casita que está situada en la calle de San Miguel, hecho que no pudo ser aclarado debidamente.

AL JUZGADO

En la mañana de hoy todos tendrán que comparecer ante el doctor Centellas que actúa como Juez en el Correccional de la Sección Segunda, ante cuya autoridad quedaron citados.

DEL GOBERNADOR PROVINCIAL DE SANTA CLARA

SANTA CLARA, octubre 10.—

Sr. Director del DIARIO DE LA MARINA. Habana.

Hónrome en saludarlo afectuosamente con motivo de la fecha gloriosa que hoy se conmemora.

Quesada, G. Provincial

Varios heridos en una colisión en la carretera

El auto se dirigía a Managua, cuando se interpuso un carro sin farol, y se produjo el choque

En el Centro de Socorro de Mantilla, el doctor Biosca, asistió de lesiones graves a Eleuterio Pérez Rodríguez, vecino de la finca San Rafael, situada en el kilómetro 27 de la carretera de Managua; menos grave Rafael Núñez Balbare domiciliado en la finca Santa Teresa, situada en dicha carretera y de lesiones leves a Isidoro Costas Ardison, domiciliado en Buenos Aires número 19.

EL HECHO

Según se hace constar por la policía, Costas conducía hacia Managua el auto 37740, cuando al llegar frente a un lugar conocido por La Laguna, que está situado en el kilómetro 12 de la expresada carretera, se le interpuso un carro que sin farol estaba detenido en el mismo medio de la vía central, por lo que dió un corte y al patinarle el vehículo fué a estrellarse contra un árbol, resultando lesionados los dos pasajeros que viajaban en su máquina y el que también resultó herido.

INTENTO SUICIDARSE EL TITULADO INVENTOR DEL YO-YO

BUDAPEST, Hungría, octubre 10. (US.)— Alexander Botlo, ingeniero húngaro que se encuentra en la miseria y que afirma ser el inventor del Yo-Yo, intentó suicidarse hoy en esta capital.

Los tribunales de este país recientemente declararon sin lugar la reclamación que había formulado Botlo, intentando cobrar derechos por la venta de Yo-Yos.

Las declaraciones de Botlo acerca de ser él el inventor del juguete se hicieron públicas poco después de haber aparecido los Yo-Yos en el mercado europeo.

Los falsificadores fueron detenidos ayer en Detroit

Se ocupó una ingeniosa máquina que fabricaba billetes iguales a los legítimos de los EE. Unidos

DETROIT, octubre 10. US. Dos individuos cuyas máquinas para la falsificación de papel moneda han inundado el Este y Centro Oeste de billetes de cinco y diez dólares, se encuentran detenidos por la policía.

Los sospechosos son Thomas Evanoff, de 36 años de edad, experto grabador y Thomas Alli, de 54 años. En un apartamento de Evanoff, los agentes del gobierno encontraron una máquina muy ingeniosa y muestras del dinero falsificado.

Con solo 18 pulgadas de largo, la máquina es capaz de imprimir billetes de cinco dólares casi imposibles de diferenciar de uno verdadero, según declaró Bert C. Brown, jefe del servicio secreto.

Brown agregó que, a su juicio, los dos detenidos han hecho circular el dinero falsificado en Pittsburgh, Chicago, Toledo, Filadelfia y otras ciudades del Este.

Fueron sorprendidos, agregó, porque, violando una regla que observan todos los falsificadores, comenzaron a poner en circulación los billetes falsificados en la misma ciudad donde los fabricaban.

LA CIUDAD DE MATANZAS CONMEMORO CON UN HERMOSO ACTO LA EFEMERIDES DE AYER

MATANZAS, octubre 10. — Con motivo de cumplirse hoy el 64 aniversario del «Grito de Yara» se reunieron las fuerzas militares del 4o. Distrito en la explanada que ocupa el frente del Cuartel Agramonte, haciendo diversos ejercicios de exhibición.

Le dirigió la palabra al público, que por aquellos lugares se congregó el segundo teniente supernumerario Marcos Espinosa.

El gobernador provincial, señor Israel Pérez, le hizo entrega de una valiosa copa al escuadrón 27, que comanda el teniente Antonio Madruga, trofeo que le fué adjudicado en las recientes competencias celebradas en el campo de tiro de Limonar.

CORRESPONSAL.

No dejaron que desembarcaran rusos en Colón

Cuatro barcos balleneros se encuentran anclados en el citado puerto panameño

COLON, Panamá, octubre 10 US. A los marineros de ambos sexos pertenecientes a la flotilla de cuatro balleneros rusos que están anclados en este puerto, fueron negados el permiso de desembarque por las autoridades locales.

Unicamente unos cuantos oficiales y marineros de confianza recibieron permiso para desembarcar, pues la tripulación mixta de los balleneros se había amotinado en Kingston, Jamaica, cuando estuvieron en esa ciudad hace algunos días.

El buque madre de la flotilla, el «Alieut», cuando estaba tomando combustible en Cristóbal, permaneció a una distancia de tres metros del muelle, y se mantuvo una fuerte guardia para impedir que los amotinados abandonaran el buque.

Los otros tres barcos, que son mucho más pequeños, y se llaman el «Avanguard», «Entusiast» y «Frudfront», anclaron a varias millas de la costa, y no se permitió que ningún visitante subiera a bordo.

Los marineros usan tan solo pantaloncitos cortos y sus compañeras, solo añaden ajustadores a esta indumentaria. La expedición, al mando del capitán André Popoff, está rumbo a los mares australes.

LA IGUALDAD DE DERECHOS A LA MUJER

GINEBRA, octubre 10. INS. El Consejo de la Liga de las Naciones, por 23 votos contra 4, desechó una moción en la que se pedía que se modificara la convención de La Haya que afecta a la nacionalidad e igualdad de derechos de la mujer.

Las siete principales organizaciones femeninas del mundo habían estado haciendo gestiones con el fin de lograr que se aprobase la moción.

Después de la derrota, publicaron una nota en la prensa suiza aludiendo a una ruptura entre las mujeres del mundo y la Liga.

BARCOS QUE SE ESPERAN

OCTUBRE 10.
Presidente Hayes de New York, Contessa e Iriona de New Orleans, Seatrain New York de New York, Calamares de New York, Cuba de Tampa y Key West.

OCTUBRE 11.
La Perla de Boston, el Morro Castle de New York, el San Blas de Halifax, Maadam de Amberes, Florida de Key West.

OCTUBRE 13.
Munargo de Miami, Quirigua de Cristóbal, Florida de Key West.

OCTUBRE 14.
Santa Bárbara para Valparaíso, Habana de Veracruz, el Parismina de New Orleans, Cartago de Tela, Cuba de Tampa y Key West.

OCTUBRE 15.
Oriente de Veracruz, Florida de Key West, Seatrain New York de New Orleans, Siboney de New York.

Llegó a París el archiduque Carlos, huyendo de España

NARRA SU DESGRACIADA AVENTURA EN BARCELONA POR CAUSA DE UN AUTOMOVIL

PARIS, septiembre 1932.

Ha llegado a París, procedente de España, el archiduque Carlos de Hapsburgo—hijo del difunto archiduque Leopoldo Salvador y de la princesa Blanca de Borbón, y por ende sobrino del malogrado Pretendiente Don Jaime—. El archiduque fué recientemente detenido en Barcelona por sospechársele complicado en actividades monárquicas. Al cabo de diez días de prisión, fué puesto en libertad y autorizado a abandonar el territorio español. Actualmente se encuentra en Fontainebleau, como huésped de la villa de un rico americano, quien a lo que parece, hubo de jugar preponderante papel en la liberación del aristócrata.

Los diarios americanos que se ocupan en la capital francesa dan cuenta con lujo de detalles, de la extraña aventura de que fué protagonista y víctima el joven archiduque que cuenta en la actualidad veintitrés años, y afirman que éste ha podido liberarse de las garras de la policía española únicamente gracias a los esfuerzos conjuntos de la reina de Italia, del Gobierno austriaco y de un anónimo personaje, miembro influyente de la colonia americana de París e íntimo amigo de la ex Familia Real de España.

Hace dos semanas—cuanta la Chicago Tribune, uno de cuyos redactores se ha personado en Fontainebleau—el archiduque Carlos que reside en Barcelona con su madre, un hermano y tres hermanas, compró un automóvil. De esta adquisición hasta sobre todas sus calamidades. Sobre dicha máquina, el archiduque, sin doble intención, aplicó una placa del Automóvil Club de Barcelona, comprada tres años antes para otra máquina. En aquel momento él estaba muy lejos de pensar en las graves consecuencias que aquel acto habría de acarrearle. La placa, fabricada en tiempo de la monarquía, tenía grabada la corona real, y por eso llamó bien pronto la atención de algunos vecinos de la archiducal morada.

Un día en que se encontraba la máquina estacionada ante el Palacio, fué aglomerándose la multitud, que al ver la placa asumió bien pronto una actitud amenazadora. Ya empezaba a proponerse el asalto al Palacio, con objeto de dar a su propietario una severa lección, cuando, avisada telefónicamente por los familiares del archiduque, sobrevino la policía. Cualquiera hubiera creído que esta intervención tuviera por único objeto proteger a la familia de las iras de la muchedumbre, pero el Archiduque no tardó en convencerse de que había caído de mal en peor. A pesar de sus enérgicas protestas, fué detenido y recluído en una celda de la cárcel de Barcelona, en la que permaneció por espacio de diez días.

Afortunadamente, la archiduquesa Blanca, madre del detenido, y un hermano del mismo: el archiduque Francisco José lograron comunicar el hecho al Gobierno austriaco, a la reina Elena de Italia y a su primo el Rey Alfonso XIII. La ex Familia Real española tuvo la suerte de encontrar en la Colonia Americana de París un emisario de buena voluntad que tomara el primer tren para Barcelona. Tras varios días de incesante ir y venir entre Madrid y Barcelona, moviendo todos los resortes a su alcalce, el anónimo americano logró por fin, mediante el pago de una suma de diez mil pesetas, la libertad del Archiduque.

Joven cubano arrollado en Atlanta, ayer

Se trata de Donald Salmon, cuyo estado fué calificado de «crítico» por los médicos

ATLANTA, Georgia, Oct. 10 INS. Donald Salmon, de 17 años de edad, de la Habana, Cuba, alumno de la Escuela de Tecnología de Georgia, se encuentra hoy en un Hospital a causa de las heridas que recibió al ser arrollado por un automóvil.

Los médicos que le asisten temen que el joven Salmon sufra complicaciones que pongan en peligro su vida.

Don Ferguson, de 22 años de edad, conductor del automóvil, dijo que Salmon fué causante, por imprudencia, del arrollamiento.

SALMON ESTA EN EL HOSPITAL DE PIEDMONT

ATLANTA, octubre 10 (US) Donald Salmon, el estudiante cubano que fué víctima de un accidente automovilístico anoche, se halla en el Hospital de Piedmont, con el cráneo fracturado y lesiones en el pecho. Su estado fué calificado de «crítico», por los médicos que le asisten.

Salmon fué arrollado por un automóvil que guiaba Dan Ferguson de 22 años, en los momentos en que bajaba de la acera frente al edificio de la Y. M. C. A. de Georgia Tech.

EL PRINCIPE SIXTO GESTIONA LA RESTAURACION DE LOS HAPSBURGO

BUCAREST, octubre 10. INS. El Príncipe Sixto de Borbón-Parma, hermano de la ex emperatriz Zita de Austria, llegó hoy a esta capital para celebrar una entrevista con el Rey Carol.

Se rumora que el Príncipe Sixto intenta persuadir al Rey Carol para que apoye la restauración de la dinastía de los Hapsburgo en Hungría con el Archiduque Otto, hijo de Zita.

M.E.C.D. 2016

Cuba está perdiendo el tiempo lastimosamente esperando la ratificación del pacto de Bruselas

JUSTAMENTE ALARMADO, PERU QUIERE CONTENER LA BAJA DE SU MONEDA

La continua desvalorización de su divisa monetaria ha movido al Gobierno a establecer una junta que controle el cambio, como la existente en Chile, pero menos drástica

La idea de unificar algunos impuestos

No hay ciudadano que deje de sentir más o menos, según sea su posición económica, los efectos de los impuestos de consumo, los cuales afectan al pudiente en su bolsillo y al no pudiente en su estómago.

A compás de las necesidades del Tesoro, que por razón natural y lógica deben ser limitadas a la capacidad contributiva del pueblo, ha ido complicándose el sistema impositivo y haciéndose cada vez más anacrónico, con evidente perjuicio para el propio Estado, que no ha logrado ver aumentadas las recaudaciones fiscales porque esa política implica un ciego castigo para la economía privada.

Con inexcusable olvido del malestar público que despertaron en las postrimerías de la dominación española determinados impuestos de consumo, de carácter municipal, como el que establecido en plena guerra, dió motivo para una seria protesta en Manzanillo; prescindiendo de que tales impuestos pesan sobre ramas de la industria y la producción y hacen la vida obrera más difícil de lo que por sí lo es, se cometió el error de buscar en ellos fuentes de recursos, contra toda justicia social y toda conveniencia económica.

Esos tributos torturantes constituyen una injustificable regresión, y como, además, encarecen la vida, dificultan el intercambio y no tienen siquiera la virtud de proporcionar ni con mucho al fisco los ingresos calculados, el secretario interino de Hacienda—hombre docto y de espíritu recto—se ha visto en el caso de calificarlos de absurdos al exteriorizar su simpatía por la idea de sustituirlos, de acuerdo con los deseos de las clases comerciales que patrocinan el proyecto del señor Antón, producto de conocimientos y experiencia, no del simple estudio de teorías—no importa si arcaicas o ultramodernas, si mejor o peor asimiladas—, que al aplicarse sin sentido práctico ni mayor examen, inelucta-blemente fracasan.

La cuestión impositiva que resuelve este proyecto, en el cual resalta la preparación y reflexión a que indispensablemente tienen que someterse los trabajos de esa clase, entraña superlativa importancia y es muy grato ver que el doctor Ferrara se la concede. Su plausible actitud ante el problema de los impuestos de consumo y otros que sin provecho del fisco causan trastornos, seguramente la comparte el Ejecutivo, y ello induce a tener esperanza en el buen éxito de una de las más felices iniciativas surgidas en los últimos tiempos, tan pródigos en desdichadas concepciones económicas y financieras. Quizás no falten en la misma Administración quienes traten de malograrla; pero si las potencias del mal le salen al paso, creemos que el Presidente de la República y el secretario de Hacienda las dominarán con todo su poder, poniendo por encima de los subalternos intereses personales que se opongan a la reforma, los del fisco y los contribuyentes, que en este caso, lejos de ser antagónicos, concuerdan.

Es humano que los burócratas acomodados en las dependencias creadas para la vigilancia y cobranza de los impuestos que deben sustituirse, pongan en juego toda la influencia de que dispongan para mantener el statu quo y no verse expuestos a ser declarados excedentes; mas no cabe imaginar que logren detener una acción que se define como evidentemente beneficiosa en todos los órdenes, especialmente por lo que toca al Estado, ya que le asegura en lo posible—sin aumento alguno en sus gastos—una renta mayor de la que hoy tiene con la serie de tributos llamados a refundirse en el que pesa sobre las ventas y entradas brutas, mediante una fórmula tan sencilla como práctica. Esa fórmula facilita la realización de positivas economías y evita las posibilidades de fraude que mermen los ingresos fiscales; y por lo que respecta al contribuyente, le exime de las molestias, que hacen doblemente onerosos los gravámenes calificados de absurdos por el doctor Ferrara. En todo y por todo, se recomienda la sustitución propuesta con claro sentido de la realidad.

La fácil medida ideada por el señor Antón y apoyada por las clases mercantiles, es de aquellas que por su indiscutible conveniencia deben adoptarse rápidamente. Esto lo ha visto el secretario interino de Hacienda y de seguro no dejará de verlo el Presidente de la República tan pronto como se someta a su consideración el proyecto de reforma del régimen impositivo; proyecto que no implica quebranto alguno para el Estado, sino todo lo contrario, como no lo implica tampoco para el contribuyente, el cual quedaría, por obvios motivos, en mejores condiciones para soportar, en total, las mismas cargas convertidas en una sola, que siendo, desde luego, pesada, le sería más llevadera. La razón está en que en materia de impuestos no es lo peor la ascendencia que alcancen, sino las consecuencias materiales o morales que de ellos se deriven. El más leve, puede ser el más engorroso por el sistema de fiscalización que se emplee o el más impopular por la índole de la cosa gravada, según ocurre con los de consumo. Los de este tipo hacen algo peor que encarecer la vida: la amargan. De ahí que la opinión pública acoja con simpatía las gestiones del comercio aunque ellas es imposible que produzcan la menor rebaja en la tributación, porque, como nadie ignora, para las necesidades del Erario todo lo que sea dable recaudar en la actualidad resulta poco, por desgracia.

LIMA, Perú, octubre 10 (INS.)—El Gobierno peruano está tratando de controlar el cambio con el fin de impedir la baja de la divisa monetaria.

El Sol, que normalmente tiene un valor de una décima de libra esterlina, o sea cuarenta y ocho centavos a la par, ha sido revaluado por el profesor Edwin Kemmerer, de la Universidad de Princeton, en 28 centavos cuando el distinguido experto financiero vino al Perú para estabilizar el currency y hacer un estudio de las finanzas nacionales.

Desde que el profesor Kemmerer estuvo en ésta el Sol ha bajado a 18 centavos y el Gobierno se siente justamente alarmado con la continuación de la desvalorización de su moneda. El Gobierno se propone establecer una junta que controle el cambio similar a que se estableció en Chile aunque menos drástica.

En un editorial de hoy, dice el periódico «El Comercio»:

«El control técnico del cambio debe combatir la especulación sin tratar de fijar ningún precio artificial».

Sugiere el periódico que se autorice a un Banco de Reserva central para que negocie la compra y venta de cambios y giros. Las remisiones de dinero fuera del Perú deben autorizarse solamente a las empresas comerciales que puedan demostrar que necesitan acudir a ellas para saldar sus cuentas en el extranjero.

Hasta ahora el Banco de Reserva y el ministro de Hacienda se han opuesto al establecimiento de una junta que controle el cambio, pero se cree que en vista de la aguda situación han cambiado de criterio.

ES ERRONEA LA NOTICIA DE LOS DESORDENES EN EL CERRO Y LA VIBORA

Como otros colegas de la mañana y de la tarde, publicó DIARIO DE LA MARINA la noticia de que se habían registrado algaradas de comunistas en los barrios de Jesús del Monte y el Vedado, siendo disueltos los manifestantes por la policía.

Hoy podemos rectificar en el sentido de que la noticia había sido un error. Lo cierto es que en Jesús del Monte se reunieron unos políticos y como carecieran del permiso de la Comandancia Militar, fué suspendido el acto por la policía, retirándose todos los asistentes al mismo.

La noticia llegó hasta nuestros repórters en forma tergiversada y así se dió a la publicidad.

Hoy, aclarado perfectamente el error, lo hacemos constar para conocimiento del público.

DE TEMPORADA

PUERTA DE GOLPE, octubre 10.—Hoy hemos recibido la visita de nuestro muy antiguo y querido camarada Gabino Debien. Ha venido de temporada a esta localidad, donde residen sus familiares.

CORRESPONSAL.

Una joven trató de suicidarse, con un revolver

Se disparó un tiro, por estar disgustada con su compañero. No logró privarse de la vida

En el centro de socorro del Cerro fué asistida en la tarde de ayer la joven Antonia Isla Linares, de la Habana, de 24 años de edad y vecina de Cerro 510, apreciándosele dos heridas a sedal en el lado derecho de la cabeza, que corresponden a los orificios de entrada y salida del proyectil.

Por impedírselo su estado de gravedad, la joven no pudo prestar declaración, siendo recluída en la sala de urgencia del Hospital Municipal, donde es observada por los médicos que se han hecho cargo de su asistencia, suponiéndose que el impacto haya lesionado órganos importantes.

EL MARIDO

Con motivo de que la joven atentó contra su existencia, utilizando para ello el revólver de su marido José Luis Dimas Valdés, vigilante de los Ferrocarriles Unidos, fué sometido a un interrogatorio por la policía y el Juez de Guardia diurna doctor Morales del Castillo.

LO QUE DECLARO

Dimas informó que hace cuatro años sostenía relaciones íntimas con la joven, con la cual pensaba contraer matrimonio dentro de breve, pero en el día de ayer tuvieron un disgusto por lo que él determinó separarse de la joven y con ese objeto la llevó para la residencia de sus familiares vecinos de Robau número 22, en Marianao.

EL HECHO

Continuó manifestando Dimas que una vez en su domicilio se le apareció su mujer en los momentos en que él se encontraba lavándose la cara en el patio momentos que ella aprovechó para apoderarse del revólver de reglamento con el cual atentó contra su vida.

UNA CARTA

La policía ocupó una carta que dejó escrita la joven, en la cual hace constar lo siguiente:

—A mi madre. Perdóname. Tu hija es muy desgraciada. Este es mi cruel destino.—Antonia.

EL CICLON — Por ABELA

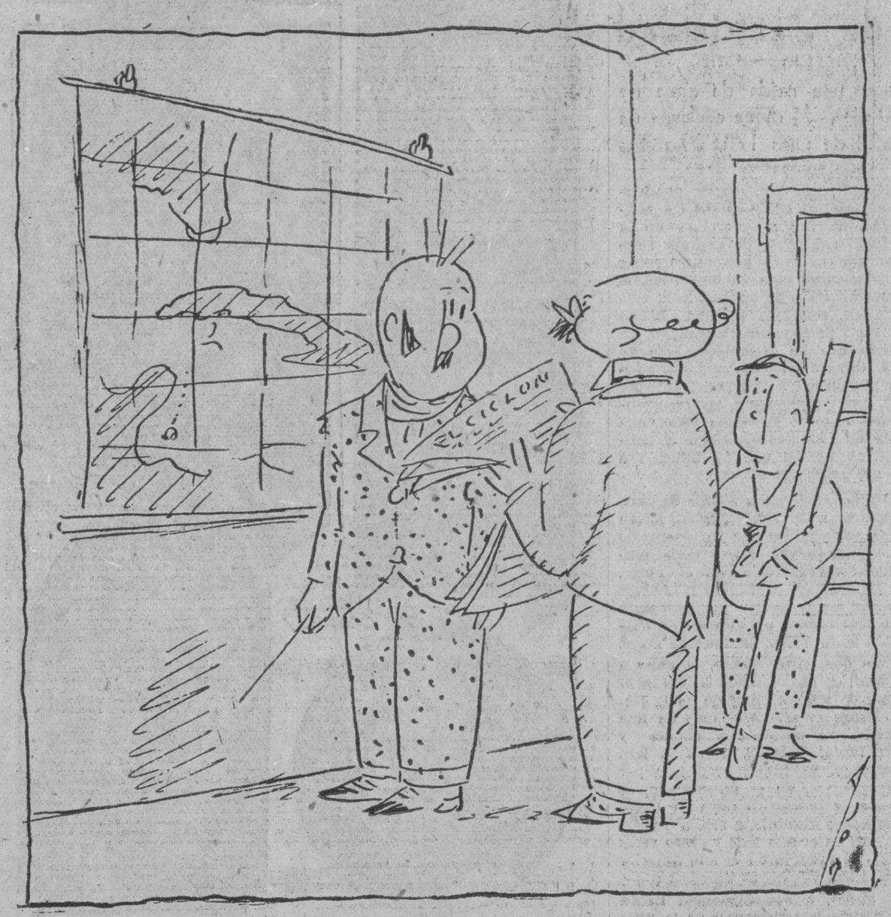

—Los ciclones solo nos han traído ruina, devastación y estra gos...
—Vamos a ver si éste se equivoca...

EL INSTITUTO AZUCARERO DEBE PONER INMEDIATAMENTE A LA SANCION DEL PRESIDENTE EL DECRETO DE LA ZAFRA

Se debe prescindir, en vista de que el mercado espera dicha noticia decisiva, de la llegada de las ratificaciones del Pacto de Bruselas. La delegación debería embarcar para Europa

El Instituto Azucarero está aún pendiente de que las Delegaciones de los países miembros del Convenio Azucarero de Bruselas, que no lo han hecho todavía, ratifiquen los acuerdos concertados provisionalmente en la conferencia de Ostende.

El acuerdo principal de Ostende, que más interesa a Cuba, se refería al aumento a un millón de toneladas en la cuota de exportación de azúcares de Cuba a países fuera de los Estados Unidos.

El hecho de que aún no hayan llegado las últimas ratificaciones esperadas no es motivo para que se pueda pensar que los demás países hayan retirado su aprobación a los acuerdos de Ostende. Significa, simplemente, que los presidentes de delegaciones que se reunieron últimamnte en Bruselas tuvieron que informar a los organismos de sus respectivos países, a los cuales habían representado en la citada reunión. Es de suponer que todos los presidentes tuvieran facultad para ratificar los acuerdos de Ostende, de haberse Cuba limitado a solicitar esa ratificación. Pero, como saben los lectores, el Instituto Azucarero cubano envió contraproposiciones que comprendían modificaciones a los anteriores acuerdos, y que los representantes de los demás países no estaban autorizados para discutir. Por lo cual hubieron de acordar que las contraproposiciones cubanas se discutirían en París en la sesión plenaria del Consejo Azucarero Internacional del día 12 de diciembre próximo. Habiendo, sucesivamente, propuesto el Instituto Azucarero Cubano que se ratificaran los acuerdos de Ostende, dejando para diciembre la discusión de las cuotas de 1934 y 1935, es lógico que las correspondientes resoluciones tengan que tomarlas los organismos azucareros o los gobiernos de los demás países.

La tardanza, pues, en la llegada de las esperadas ratificaciones, depende de la necesidad en que se encuentran tanto las delegaciones como los organismos que dirigen los asuntos azucareros en los distintos países signatarios del pacto de Bruselas, de llenar ciertos requisitos y formas y de celebrar las reuniones que las leyes de cada uno de esos países establecen, antes de tomar acuerdos.

Pero, aunque todo esto es cierto, no es menos cierto que, en cuanto a la promulgación del Decreto fijando la zafra en no más de 2.000.000 toneladas y la fecha de su inicio en 15 de enero de 1933, se está perdiendo en Cuba el tiempo lastimosamente.

Aunque sabemos, por distintos y autorizados conductos, que las ratificaciones a los acuerdos de Ostende llegarán, seguramente, todas, sería preciso para nosotros prescindir absolutamente de esperar dichas ratificaciones, en vista de que los hacendados de Cuba necesitan saber con tiempo suficiente a qué deben atenerse, y teniendo en cuenta que el mercado azucarero esperaba y espera las repetidas ratificaciones, no por lo que ellas signifiquen pues su texto ya está descontado, sino por consiguiente decreto de restricción de la zafra cubana.

La firma del decreto de restricción despejaría, sin duda el ambiente de incertidumbre reinante en el mercado y entre los productores cubanos.

La restricción de la zafra, anticipándonos a las ratificaciones de todos los demás países, no nos impediría, en el caso, que debemos absolutamente excluir, de que los demás países se negaran a aprobar lo que aprobaron en Ostende, modificar nuestra política azucarera según nuestra conveniencia.

En ese caso, de posibilidad lejana, y que citamos, solo como un ejemplo, aun recobrando enteramente nuestra libertad, siempre quedaría fijada en una cifra conveniente nuestra zafra, en vista de que no tendríamos mercado para una producción mayor, según se deduce de la situación estadística mundial. Por otra parte, nuestras existencias controladas por la Corporación Exportadora Nacional de Azúcar nos permitirían, en el caso de que se nos obligara a una lucha encarnizada, iniciar una competencia eficiente a base de «Dumping».

Pero estas consideraciones son simples suposiciones, aunque demuestran que podemos, en caso necesario, modificar nuestra política azucarera, sin producir excesivamente azúcar en la próxima zafra, y luchar en condiciones favorables en el mercado mundial, si a ello se nos obligara.

Lo cierto, lo urgente, sin embargo, es no perder más tiempo, y decretar la ascendencia y la fecha de inicio de la próxima zafra.

En cuanto a la conferencia plenaria que el Consejo Azucarero Internacional celebrará en París el día 12 del próximo diciembre, más que conveniente, sería indispensable y urgente que una delegación del Instituto Azucarero saliera inmediatamente para Europa, a fin de que pudiera tener el tiempo suficiente y necesario para entrevistarse con todos los presidentes de las demás delegaciones sobre los puntos a discutir en diciembre, de manera que, al celebrarse la Conferencia, todos los detalles de los acuerdos estuvieran adecuadamente dilucidados y estuviera logrado el consensus de opiniones entre todos los países interesados.

La moción preentada recientemente por el señor José M. Casanova al Instituto Azucarero, nombrando una delegación, integrada por los señores Viriato Gutiérrez, José Gómez Mena y Aurelio Portuondo, para que fuera a Europa a preparar convenientemente el terreno antes de que se celebren la Conferencia de París fué aprobada, quedando sobre la mesa, hasta que se promulgue el decreto sobre la zafra.

Pero es el caso de que dicho decreto aún no se ha promulgado. Hay que tener en cuenta, además que los cambios de impresiones y las discusiones entre distintos y numerosos intereses necesitan tiempo. Sería, pues, preciso que la delegación saliera inmediatamente para Europa, sin aplazar más, por cuestiones de tiquis miquis, su salida indefinidamente, y prescindiendo de todo lo que se refiera a las últimas ratificaciones que se esperan y a la firma del decreto de restricción.

El cambio de impresiones preparatorio que lleven a cabo en Europa nuestros delegados, presididos por el Presidente del Instituto Azucarero, y con amplias facultades, preparará el terreno para que la Conferencia del 12 de diciembre adopte acuerdos concretos, rápidos y satisfactorios, pues en esa fecha se habrá llegado ya a acuerdos completos, en principio, sobre todos los detalles de los temas a discutir oficialmente. La experiencia, además, nos enseña que por cable o enviando delegaciones sin amplios poderes, no es fácil llegar a un acuerdo ni, mucho menos, beneficiarse con acuerdos que constituyen ventajas.

La próxima Conferencia será de importancia trascendental para todos los países miembros del Convenio de Bruselas, pero especialmente para Cuba, pues en ella se resolverá de manera definitiva acerca de la política azucarera de los últimos años de vigencia del pacto, y porque, sobre todo, Java hará las anunciadas declaraciones formales, que hubiera hecho en la conferencia de Ostende, de haber sido autorizados nuestros delegados a ratificar los acuerdos provisionales adoptados.

Las declaraciones de Java, indispensables para que Cuba sepa a qué atenerse en el desenvolvimiento de su política azucarera, constituyen el elemento más importante y decisivo de la próxima conferencia, pues, en cuanto al aumento de nuestra cuota de exportación a países fuera de los Estados Unidos no hay más que discutir, y respecto a los otros detalles, será fácil llegar a un acuerdo satisfactorio para todas, siempre que la labor de la conferencia sea facilitada y preparada por amplios cambios de impresiones de los cuales se encargará la delegación cubana con suficiente anticipación.

Los ómnibus no podrán circular con una puerta

La Secretaría de Sanidad toma medidas para evitar que sean infringidas sus disposiciones

El problema de los ómnibus con una sola puerta y exceso de pasajeros, continua siendo tema de actualidad y ahora interviene otro Departamento del Estado en el asunto: Sanidad.

Estima el jefe local de La Habana que después de celebrar una entrevista con el secretario de Sanidad, por condición de su cargo, tiene que intervenir en el problema, a fin de prohibir que dichos vehículos infrinjan las disposiciones vigentes, ya que muchos de ellos constituyen un múltiple atentado a la higiene.

«Son necesarias las dos puertas, dice Sanidad, en todo vehículo de pasajeros, a fin de que la ventilación sea mayor y no se aglomere el público en una misma puerta a la hora de bajar o subir al ómnibus».

Sobre estos dos extremos, el teniente Nemesio Rodríguez, Supervisor de Casas y Establecimientos, hace tiempo rindió un informe, que publicamos oportunamente. Ahora ese informe, después de la entrevista de ayer entre el secretario y el jefe local de Sanidad, vuelve a la actualidad: «las dos puertas, la ventilación, la higiene, etc.,» de las guaguas.

LOS HOMBRES DE QUIENES DEPENDE LA PAZ MUNDIAL, LABORAN SIN TREGUA PARA CONSEGUIR TAN BELLO IDEAL

NO OBSTANTE, EL ESCEPTICISMO REINA EN EL ORBE.

(Por FRANCOIS PETIT)

PARIS, octubre 9. (Exclusivo para DIARIO DE LA MARINA).—Es motivo de natural preocupación el fin que tomarán los acontecimientos políticos mundiales, ya que, como es natural, de ellos depende el que la Humanidad disfrute o no de la ansiada paz.

En los últimos tiempos, la simbólica rama de olivo ha querido mostrarse mustia y la blanca paloma ha dado comienzo a un vuelo prolongado, manteniéndose ausente de la tierra. Mientras tanto, Marte trabaja...

¿Y la Conferencia del Desarme de Ginebra? He ahí el organismo sobre el cual recaen las miradas—la anhelante atención—de millones y millones de seres.

Muchos creen en la eficacia de sus labores. Otros, se limitan a sonreir. Y no es que duden de los hombres que la integran. No. Es que esos escépticos piensan, no exentos de cierta razón, que mientras muchos Gobiernos envían sus delegados a la Conferencia, en el país representado se trabaja para armarse".

No entrañan estas palabras acusación velada algun sobre determinada a determinadas nacionalidades. Pero es que para el observador es fácil colegir que no puede creerse en paz mundial, después de los sucesos del Oriente y de las actividades bélicas de muchos países fuertes.

No hace días, el mismo DIARIO DE LA MARINA daba a la publicidad a una interesante correspondencia en la que se daba cuenta de que el premier francés Mr. Eduard Herriot poseía documentos de importancia suma demostrativos de que Alemania se estaba "armando hasta los dientes", y lo que es más grave, con ayuda financiera de los Estados Unidos.

Titulescu, delegado rumano a la Liga de las Naciones, que presidió su última asamblea, platicando con algunos de sus compañeros.

Mac Donald, de Inglaterra, Paul Boncour, de Francia, y el Secretario General de la Liga, Sir Eric Drumond, sostienen breve conferencia.

El delegado de las Repúblicas soviéticas, Mr. Lunatcharky, en unión de dos miembros de la delegación rusa.

Delegada de los Estados Unidos, señora Woolery, miembro de la comisión de «desarme moral», sorprendida por la «foto» en plena sesión.

El jefe de la delegación soviética Mr. Litvinoff, desayunando con un compañero y amigo.

¿Saldrá a la luz pública en la Conferencia del Desarme, esos documentos llamados a jugar importante papel histórico? El tiempo lo dirá. Mientras tanto, los escépticos tendrán derecho a mostrar sus sonrisas irónicas. Especial atención capta la delegación soviética, por cuanto es de suma importancia la marcha que adopte esa nacionalidad en relación al futuro pacífico.

Que los delegados trabajan es innegable. Pero hay que tener en cuenta que este anhelo de paz, es difícil de conseguir. Si lo ha sido a través de todas las décadas, ahora esa dificultad se ve acrecentada. Que no en vano el Progreso ha lanzado a la inactividad a millones de hombres.

Por esta causa, la labor de los "desarmistas"—de los pacifistas—será una y, posiblemente, los resultados otros. Porque más que problema de papeles protocolares, es de paz interior de las nacionalidades. Y mientras hombres, mujeres y niños sientan el rigor del hambre, la paloma seguirá en los aires—a grandes alturas—y la rama de olivo, seca.

Ah! Además hace falta que la labor pacifista no sea sólo un tema más a estudiar en la ciudad ginebrina. Mientras que los países estén haciendo alarde de fuerzas y de armamentos, a todas luces, es cosa de reirse de las notas oficiales de la Conferencia.

A no ser que se quiera convertir a los delegados en histriones, y que la Conferencia sea una pantomima más. En ese caso... ¡he ahí el tinglado de la antigua farsa..!

UNA JOVEN ACUSA A UN HOMBRE DE AMENAZAS

A la policía denunció anoche Tomasa Torriente Oliva, de diecisiete años de edad y vecina de Jesús del Monte, 41, que a la muerte de su esposo, diariamente es amenazada de muerte por Antonio Villazón, vecino de Corrales, 181, y Pedro Blanco, domiciliado en Vives y San Nicolás, con motivo de haberse negado a hacerles entrega de documentos que justifican la propiedad de determinados inmuebles.

Stimson, Secretario de Estado norteamericano y su colega el de Relaciones Exteriores inglés Mr. Simon, discutiendo un capítulo del proyecto de convención.

Mac Donald y Boncour y un miembro de la Secretaría de la Liga, conversan cordialmente.

En Austria los "sin trabajo" reciben 12 semanas de auxilio, al perder el empleo, prorrogables, en algunos casos, a trenta

El Cónsul de Cuba en Viena ha enviado un documentado informe a la Secretaría de Estado sobre los métodos que se utilizan allá para combatir la falta de trabajo

Uno de los problemas que confronta todo el mundo—exceptuando quizás a Rusia—es el de los sin trabajo. En los Estados Unidos el porcentaje es enorme en la América del Sur y Central, se manifiesta de manera alarmante y en sentido progresivo, y en la vieja Europa, no hay país que no padezca esa calamidad, especialmente en los países del centro.

El cónsul de Cuba en la ciudad de Viena ratifica las aseveraciones más arriba expuestas, y enfoca, en un informe muy interesante que enviara a la Secretaría de Estado, el problema a que hacemos mención.

El funcionario cubano citado divide su informes en dos partes: el trabajo en Viena y los sin trabajo en la misma ciudad.

EL TRABAJO EN VIENA

La ciudad de Viena—dice—cuenta aproximadamente con un millón ochocientos sesenta mil habitantes; de ellos 300.000 son menores de 14 años de edad; un millón trescientos ochenta mil, de catorce a sesenta años, y el resto rebasa esa edad. Según el último censo en Viena, residen 1.630.000 ciudadanos austriacos y 320.000 extranjeros. De los 1.860.000 habitantes se encuentran trabajando, actualmente, 900.000. La otra parte está integrada por mujeres y niños, ancianos, familias que viven de sus rentas y los sin trabajo.

En cinco grandes grupos pueden clasificarse las personas que trabajan: 450.000, en las industroas 250 mil, en el comercio; 100.000, en servicios oficiales; 91.000 en quehaceres domésticos y alrededor de 8.000 en servicios agrícolas y forestales.

De los 900.000 personas que trabajan, 140.000 son independientes; cerca de 180.000 empleados; 30.000 jefes y capataces y 12.000 de distintas categorías.

Las dos terceras partes de los 900 mil que trabajan son hombres. Las mujeres prestan sus servicios en todos los ramos, comercio, industrias, etc., etc., con la sola excepción del Ejército de la República.

Hay más mujeres que hombres ocupando cargos en los telares, en las fábricas de vestidos y confecciones, en la pedagogía y en los trabajos de higiene pública, así como en los servicios domésticos. No obstante ser tareas propias para hombres, hay 1.500 mujeres que trabajan en la construcción de casas; 3.000 en la manufactura de objetos de madera y 6.000 en la industria metalúrgica.

LOS SIN TRABAJO EN AUSTRIA

Por una vieja ley austriaca, que aun se encuentra en vigor, todo ciudadano de aquel país que involuntariamente se encuentre sin trabajo, tiene derecho a recibir una compensación por parte del Estado durante un período de doce semanas, a partir, naturalmente, de la fecha en que cesó en su último empleo. En determinados casos ese período se podía alargar hasta treinta semanas, pero por una ley posterior a la que se hace mención, el límite de las treinta semanas quedó abolido, o mejor dicho, se estableció la compensación denominada de emergencia, para aquellos que se hallan disfrutando de la cuota de auxilio durante las doce semanas sin haber logrado ocupación. El gobierno cuenta con diversos departamentos que se encargan de buscarle trabajo a los desocupados, sea cual fuere su especialidad.

SISTEMA FINANCIERO DE AUXILIO

El sistema financiero en que se funda el auxilio a los sin trabajo, es la contribución obligada de capitalistas y obreros, de cualquier clase o denominación que sean.

Un cuadro estadístico, confeccionado a base de datos oficiales por el Gobierno, señala en Austria la cantidad de 6.534.481 habitantes, y especifica que de ellos 285.139 están sin trabajo, cantidad ésta que si bien es elevada, no lo es tanto como en otros lugares de la misma Europa.

M.E.C.D. 2016

CRUCIGRAMA

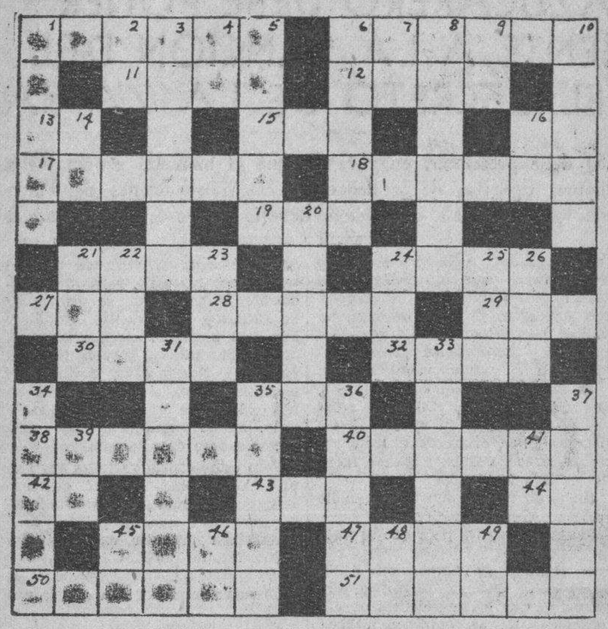

HORIZONTAL

1 Especie humana.
6 Parte del cuerpo.
11 Alabar.
12 Porción.
13 Cincuenta y cinco.
15 Cólera.
16 Bartolomé de las Casas (ini.)
17 Prenda de vestir.
18 Confusión.
19 Constelación.
21 Personaje de una obra de Shakespeare.
24 Dolor.
27 Punto cardinal.
28 Vive en las rocas.
29 Río de Alsacia Lorena.
30 Lugar de Africa del Norte.
32 Río de Francia.
35 Islita en la costa gallega.
38 Gallinácea.
40 Arma blanca.
42 Orden religiosa. (ini.)
43 Lengua que se hablaba al Norte del Loira.
44 L (lat.)
45 Oxido de hierro que se forma por la humedad.
47 Trozo del tronco de un árbol.
50 Moneda antigua de cobre.
51 En el cementerio.

VERTICAL

1 Carbón de piedra.
2 Mil cincuenta.
3 Que tiene belleza.
4 Dios egipcio del Sol.
5 Terreno sin cultivar.
6 Manjar.
7 Hija de Inaco.
8 De una región de Africa.
9 Musical.
10 En los buques.
14 Letra.
16 Letra.
20 Lugar de aguas en Francia.
21 Claridad.
22 Epoca.
23 Condenada.
24 Detrás.
25 Compositor español.
26 Flanco.
31 Isla del Atlántico.
33 Territorio de Europa.
34 Dios, hijo de Júpiter.
35 Componente del aire.
36 Cuño.
37 En el interior de algunas casas.
39 Terminación de verbo en infinitivo.
41 Indica posesión.
45 Interjección.
46 Cuatro.
48 Existe.
49 Terminación de infinitivo.

La solución mañana.

SOLUCION AL CRUCIGRAMA DE AYER

LA CONFERENCIA DE HOY EN EL CIRCULO REPUBLICANO

Enorme interés ha despertado entre los españoles la conferencia de la periodista española María Teresa Borragán. Tan conocido es el nombre de esta escritora que sería ridículo nos entretuviéramos en hacer su panegírico. Su verbo de fuego, su clara visión de las cosas, su gran preparación, su mentalidad poderosa, el vigor de sus conceptos, la robustez de sus argumentos y la bondad de sus ideales son cualidades harto conocidas en ella. De ahí el motivo en oír el día doce a las nueve de la noche, en el Círculo Republicano Español, a tan brillante y simpática disertante.

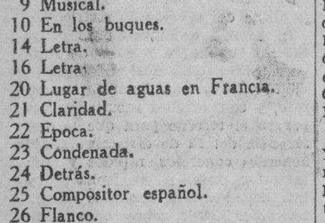

El famoso remedio que dominará los Ataques y Desordenes Nerviosos.

Por más de treinta años ELEPIZONE ha restablecido la salud a millares que sufrian de Epilépsia y Debilidad Nerviosa.

ELEPIZONE, recomendado por los médicos, es un remedio para niños y adultos, y lo venden en las principales farmacias.

Se obtienen resultados con uno o dos frascos.

NO ACEPTE IMITACIONES PIDA

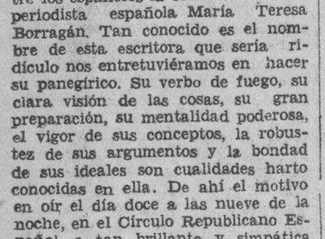

Puerto

La conmemoración del Grito de Yara.—Todos los edificios públicos, los barcos de la Marina Nacional y muchos extranjeros que se han asociado a la festividad del día, lucieron ayer embanderados.

A las doce del mediodía y a las seis de la tarde, tanto por la fortaleza de la Cabaña como por el crucero «Cuba», se dispararon 21 cañonazos.

La ruta de la Florida.—Por la Ruta de la Florida y en el vapor de ese nombre embarcaron Jesús Suárez y familia, Remigio Pantoja, Martha Pantoja, Luisa Ramos Blanco, Vicente García, Pedro Ramos Báez, Manuel Rubio Cardonne, el licenciado Manuel Abril Ochoa, secretario general de la empresa DIARIO DE LA MARINA, y su hija Micaela, Eduardo Klug, Octavio Jordán e hijo, Carlos Youte y señora, Camilo Blanco, Dionisio Milián, Frank Armstrong y familia.

El nuevo ferry Seatrain New York.—Con 58 wagones de carga general para la Habana y New Orleans ha llegado el nuevo ferry «Seatrain New York», el buque gemelo del «Seatrain Habana», que con el «Seatrain New Orleans» cubrirán una ruta cubriendo los tres puertos mencionados para conducir los dos nuevos 100 wagones de carga general en cualquier dirección.

Estos nuevos ferries no sólo traerán y llevarán carga, sino que también la conducirán entre los puertos de su nación, realizándose un servicio de gran cabotaje vía la Habana.

Los dos nuevos, o sean el «Seatrain New York» y «Seatrain Habana», tienen mil 500 toneladas mas que el «Seatrain New Orleans», que fué el primero que se construyó.

El President Hayes—Procedente de New York llegó el vapor americano «President Hayes», de la Dollar Line, que trajo carga general, 8 pasajeros para la Habana y conduce carga y 48 pasajeros en tránsito para Manila, vía Cristóbal y California.

El Calamares.—También de New York llegó el vapor americano «Calamares», de la Flota Blanca, con carga y 43 pasajeros para la Habana y carga y 48 pasajeros para Cristóbal y Puerto Limón.

Para la Habana llegaron W. W. Schnyler, administrador de la Flota Blanca y señora, Marie Enrice, Carlota Wilson G. Typaldos, administrador del Star Herald de Panamá, Jessie Clarke, hijo y esposa del director del Gorgas Hospital de Panamá, estos últimos en tránsito.

Dos de New Orleans.—Dos vapores de bandera hondureña, el «Contessa» y el «Iriona», llegaron de New Orleans, trayendo el primero carga para la Habana y carga y 18 pasajeros en tránsito; y el «Iriona» trajo carga general, 12 pasajeros con destino a la Habana y carga y 22 turistas en tránsito».

Pasajeros del «Iriona» fueron el banquero Gerald Fondron y señora, el cirujano Fred F. Falton y señora, Albert Benson, presidente de la Armond Co.; Jefferson M. Steele, gerente de la American Sugar Co.; Remy Caballero, administrador de la Cudaje Co., e hija.

Los correos españoles.—Durante el día de ayer los señores García y Díaz, consignatarios en la Habana de la Trasatlántica española, han enviado varios radiogramas a los capitanes de los vapores «Habana» y «Marqués de Comillas», que salieron de nuestro puerto en la mañana del pasado domingo, dándoles cuenta del curso de la perturbación ciclónica que se está organizando en el golfo de Honduras.

El capitán Miranda, que manda el trasatlántico «Marqués de Comillas», que también se ha comunicado con los Observatorios de la Habana y Estados Unidos, informó ayer tarde a los señores García y Díaz que estaba bajo la influencia de un tiempo lluvioso, y alguna marejada, pero sin que su buque tuviera novedad alguna por haberse desviado un tanto del radio de acción del meteoro.

También dice el capitán Miranda que esperaba estar anoche a las diez frente a la Isla Swan, donde esperaría, antes de entrar en el Golfo de Honduras, las últimas noticias del tiempo, proponiéndose esperar si ello fuera menester, el paso del ciclón para penetrar en dicho golfo.

En cuanto al trasatlántico «Habana», su capitán informa que navega sin novedad y que espera llegar en la mañana de hoy a Veracruz.

Salidas.—Salieron ayer el «Iriona» para Cristóbal, el tanque «Camare» para Aruba, el «Florida» y el «Estrada Palma» para Key West.

Robustezca a sus niños

con este delicioso alimento

Los médicos modernos reconocen la importancia de una alimentación sana y nutritiva, y la influencia de un buen cereal en el crecimiento y la salud de los niños.

La popularidad del *Cream of Wheat* (Crema de Trigo), cereal favorito de los niños—y los que ya no lo son—en los Estados Unidos, se extiende diariamente a otros países donde también se ha ido reconociendo su valor nutritivo.

Especialmente recomendada para los niños delicados y de crecimiento retardado, la *Cream of Wheat* (Crema de Trigo) es un reconstituyente *natural*. Luego, tiene la ventaja de ser muy económica. De cada cajita se hacen *cuarenta* porciones abundantes.

A los niños les encanta, y la toman sin necesidad de esfuerzos. Con un poco de azúcar y leche, resulta un plato agradabilísimo, tentador hasta para los niños desganados. Y, en secreto: es excelente también para los adultos.

La Cream of Wheat puede tomarse en toda época del año, aun durante el verano. En su triple envoltura — triplemente cerrada — está libre de toda contaminación.

Casos y Cosas

RECIBO Y TRANSCRIBO

Estoy viendo que un periódico
cuyo nombre no hace al caso,
al pie de ciertas esquelas
mortuorias de precio bajo
pone siempre una inscripción
en caracteres muy claros
que dice: **Esquela de tipo económico.** ¡Canastos!
La innovación me sorprende,
porque en las de precio alto
no pone leyenda alguna;
y en uno como otro caso
la posición del difunto
(todos están a lo largo,
me refiero a su fortuna)
o el dinero que ha costado
anunciar que feneció,
se sabe al punto observando
si es grandecita la esquela
o chica por lo contrario.
La reforma es curiosísima,
y no sé qué comentario,
preciso, hiriente, tendrá
tu numen privilegiado
para ella a mí se me ocurre
que es que así se están burlando
de los pobres **muertecitos,**
o que están utilizándolos
en macabra propaganda.
Nada; que ahí la **volaron**
los febriles novadores
del semi-aludido diario.

Octavio S. Martínez

x x

Yo no sé qué diario es ese;
pero pienso averiguarlo,
para que cuando me muera
no vayan a utilizarlo
para mi esquela mortuoria
ni mis parientes lejanos.

Sergio ACEBAL.

DIOSA DE LAS UVAS

Hubo un tiempo en que Baco fué Dios de las Uvas, pero ahora que el néctar de la deliciosa fruta es de uso ilegal en su forma fermentada, la representación ha sido adjudicada a una Diosa.

Héla aquí, no es otra que Miss Clara Richardson, de Teaneck, N. J., estudiante del Elmira College, de New York, que paseará su elegancia y su belleza por Hammondsport, New York, durante un festival que habrá de celebrarse próximamente.

Está en Moscú la mayor planta de electricidad

Utiliza una caída de agua de 140 pies. El dique contiene un caudal de unas 170,000 millas

MOSCU, octubre. (Correspondencia especial al DIARIO DE LA MARINA).—A fin de proveerse de la cantidad suficiente de energía eléctrica que necesita para desarrollar su monstruoso plan de industrias, la Rusia Soviética ha acometido la empresa de construir plantas hidroeléctricas de inusitada capacidad. La prmera que ha terminado, lista ya para fluir millones de unidades eléctricas, utiliza las aguas del Dnieper y es, hasta el presente, la más grande del mundo. El dique tiene una caída de 140 pies de altura y contiene un caudal que se extiende a 170 mil millas cuadradas.

El dique, listo para entrar en funciones, es a la vez, la construcción más grande de las que ha acometido Rusia, aunque el Soviet tiene planeado construir otra, en el Volga, que tendrá una capacidad tres veces superior a esta de que nos ocupamos y la cual tendrá un alcance de irrigación igual a diez millones de acres.

Y es que, visiblemente, la energía ha sido la piedra angular del programa de industrialización de la Rusia. Desde el año 1920 más de una veintena de potentes estaciones y otras tantas más pequeñas se han construído. El fluído producido por estas plantas, en el último año, se elevó a la fantástica cifra de 10.600 millones de kilowats, o sea, dos veces más que en el año 1928 y cinco veces lo que se produjo en el año anterior a la guerra.

Y ahora, a esa capacidad habrá que añadir la producción de la nueva planta del Dnieper, que se espera produzca 2,520.000.000 de kilowats al año.

Esta nueva planta, dotada de nueve turbinas, cuando estén funcionando completamente, tiene una capacidad de 756.000 caballos de fuerza. Y para hacerse una clara representación de lo que esto significa, compárese con la capacidad de la que funciona en el Niágara, en los Estados Unidos, que tiene una capacidad de 430.000 caballos de fuerza. La planta ha sido diseñada y dirigia por el ingeniero norteamericano Hugh L. Cooper, quien ha contado con la cooperación de A. V. Winter, jefe administrativo de la obra, perteneciente al Soviet. Manos rusas y materiales rusos, han sido empleados casi en la totalidad de la obra, si bien la dirección y los métodos empleados en su construcción son norteamericanos.

A fin de prevenir la crisis ministerial Inglaterra confia en la acción de su Monarca

EL REINADO ESPERA RECONCILIAR EL DAÑO CAUSADO AL GOBIERNO POR LAS DISENSIONES HABIDAS EN LA CONFERENCIA COMERCIAL DE OTTAWA

¿Puede el Rey de Inglaterra volver a obtener el éxito del pasado año, al provocar una crisis nacional con su proposición de la formación de un nuevo gabinete? Esa es la pregunta esbozada en los círculos oficiales de Londres. Siguiendo graves disenciones en el gabinete, sobre el convenio realizado en la reciente conferencia comercial de Ottawa. Ha sido notificado que el gobierno completo debe ser reconstruído. El Premier Ramsay Mac Donald, entregará su puesto a Stanley Baldwin, ex primer ministro, actualmente Lord Presidente del Consejo y Mac Donald tomará la cartera de Relaciones Exteriores que actualmente tiene Sir John Simon, que se cree no será considerado en la formación del nuevo gabinete. Es también la opinión de los que siguen el curso de este debate, que Sir Herbert Samuels ministro del Interior y laeder de los libres exportadores, renunciará, y que sus actividades serán emuladas por sus continuadores. Sin embargo, mucho depende del Rey Jorge. El demostró gran interés personal en la crisis de 1931, cuando rehusó aceptar la renuncia del Premier Mac Donald e hizo prevalecer su idea de formar el presente gabinete, compuesto de liberales y conservadores.

MATANCERAS

FERNANDO DE ZAYAS

El duelo del día.

Falleció en la Habana en la noche del sábado el distinguido caballero que honró la judicatura y figuró como magistrado en el Tribunal de la Audiencia de Matanzas por muchos años.

Hijo de esta ciudad, perteneciente a familia muy apreciada en todos nuestros círculos, su cadáver fué traído en la tarde del domingo al cementerio de San Carlos, donde se le dió cristiana sepultura.

Numerosas personalidades de esta población se congregaron en la Necrópolis para acompañar a los deudos del doctor Fernando de Zayas en el piadoso acto.

Para la viuda del distinguido funcionario judicial, María Teresa Muñoz, para sus hijos y sus hermanos y primos, los Zayas y los Forest, van en estas líneas mis sentimientos de condolencia.

UNA BODA DE HOY

En la intimidad.

Para las nueve de la mañana está fijada la ceremonia nupcial que dejará unidos para siempre a dos jóvenes que gozan en los altos círculos de la Yucayo del más grande aprecio.

Una soberana de la belleza la novia: la señorita Graziella Carballo y Escalona, beldad matancera a la que han cantado todos los poetas, a la que han rendido homenaje fervoroso todas las crónicas de la localidad.

Es el novio el señor Tomás Piedra y Tió, apuesto y simpático caballero, que pertenece a una de las más nobles y antiguas familias de la rancia sociedad yumurina.

Ante el juez municipal del Norte tendrá efecto el acto civil, en el que fungirán como testigos por ambos contrayentes el señor José Olagué y el magistrado de esta Audiencia doctor Cristóbal Moré y Marruz.

Después de sus esponsales partirán Graziella y Tomás para la Habana, donde fijan su residencia definitivamente.

Sean felicísimos esas reciéncasados.

DE REGRESO

Nemesio Urrechaga.

Llegó ayer a la Habana y está ya entre nosotros de nuevo, el prestigioso comerciante de esta plaza, que es gerente de la Fábrica de Hielo, de la Compañía Panificadora, de la de Estampados y de la ferretería que en la calle de Independencia gira bajo el rubro de Urrechaga y Cía.

Corta la ausencia de Nemesio, que fué a los Estados Unidos el pasado mes de septiembre, en viaje relacionado con los importantes negocios de su casa.

Nuestra bienvenida a Urrechaga.

OPERADO

Armandito Carnot.

En la Clínica Matanzas, por el joven y brillante cirujano doctor Luis Tapia Dávila, fué sometido a una muy delicada intervención quirúrgica el simpático jovencito que es hijo de aquel alcalde matancero que se llamó el doctor Armando Carnot y Veulens, ídolo del liberalismo, como lo fué su padre, el León Yumurino y una de las figuras de más arrastre en la política provincial.

Acompañando a Armandito ha permanecido en la Clínica todo el tiempo de su reclusión, la señora Felicia Rodríguez, que se vió muy acompañada durante estas horas de angustia para ella.

El estado del paciente es hoy, al preguntar por él, en extremo satisfactorio.

CON GRAN BRILLANTEZ

Una exposición.

Se inauguró ayer lunes, gloriosa fecha de la Patria, la de productos farmacéuticos organizada por el doctor Ricardo Oliva, en su farmacia de la calle de San Carlos.

Exquisitamente presentados en anaqueles propios para ello, ha exhibido el doctor Oliva, ante el cuerpo médico de esta ciudad y las numerosísimas personas que invitadas por él, allí se dieron cita, los productos medicinales, que elaborados en el país, tan ventajosamente compiten en sus cualidades curativas con muchos que vienen del extranjero y que a tan altos precios pagan los enfermos, contando como contamos con similares patentes que por ser aquí elaboradas, cuestan menos de la mitad de precio.

La labor del doctor Oliva, patriótica en extremo, según frase que oímos allí a varios médicos, tiende a la vulgarización y a la entrada de cosas nuestras, donde hoy sólo se usa lo extranjero y donde puede reemplazarse esto, por lo que se fabrica y se produce en Cuba.

Con las felicitaciones recibidas por Oliva, por los médicos, farmacéuticos, viajantes que acudieron a la Exposición Oliva, van estas líneas para el joven profesional con mi enhorabuena, por el gran éxito de su idea.

EN EL CASINO

Un gran baile.

Abre mañana sus salones la sociedad de Byrne y Blanchet, para conmemorar, como todos los años, la efemérides gloriosa del Día de la Raza.

La orquesta del maestro Aniceto Díaz, contratada para amenizar la fiesta, ofrecerá un programa interesantísimo.

Con los elementos más prestigiosos de la colonia se darán cita mañana en las amplias salas del Casino, las figuras más airosas de nuestra gentry.

LA SRTA. ALVAREZ

Muy mejorada.

Pláceme en extremo dar la buena nueva a la amistades de la señorita Consuelo Alvarez, catedrática de la Escuela Normal, que es su estado ya muy satisfactorio y que mejora grandemente del mal que la aquejó por unos días.

Han visto a la señorita Alvarez durante su dolencia, los doctores Fernando Pages y Canton y Guillermo Caballero, a los que debe su mejoría la distinguida enferma.

MI ENHORABUENA

A Medardo Vitier.

Puede sentirse satisfecho el ilustre pensador, del éxito alcanzado por el ciclo de cuatro conferencias que en los salones del Casino y del Liceo ha ofrecido en la pasada semana.

Fué la última de estas fiestas culturales, ayer mañana y versó su conferencia sobre la personalidad del doctor Arturo Echemendía.

La sala azul de nuestra cubana institución, se vió favorecida por un numeroso grupo de damas y señoritas que se sumaban al conjunto intelectual valiosísimo que ha asistido a las cuatro conferencias de Vitier.

Un desconsuelo queda al cronista. El de haber perdido esas conferencias, con motivo de la dolencia que me ha alejado no sólo de todo acto social, sino de estas páginas del DIARIO DE LA MARINA, en las que han faltado mis «Matanceras» también.

MI PESAME

A García Vega.

Lleven las líneas de esta nota mi expresión sentidísima de condolencia para un compañero tan estimado como el señor Arturo García Vega, que sufre en estos momentos un gran dolor: el de haber perdido a su amante hermano, hombre íntegro, pundonoroso y altamente apreciado en los altos círculos de negocios de la Habana.

Dé Dios conformidad a cuantos lloran en estos momentos la desaparición del bien llorado caballero.

MIGUEL BEATO

Nuevo jefe de Sanidad.

En la mañana de ayer lunes se recibió en Matanzas el nombramiento del prestigioso galeno, designándole jefe local de Sanidad.

Una alta distinción que se suma a las muchas de que viene siendo objeto el doctor Beato.

Codiciado el puesto por cuantos profesionales militan en la política matancera, trabajado por muchos, el doctor Beato ha sido sorprendido con el nombramiento, que sin esperar le ha sido extendido por el honorable señor Presidente de la República, a propuesta del doctor Céspedes, secretario del Ramo.

Es, pues, tan espontánea como merecida la designación de Beato para ocupar el alto cargo del que tomará posesión en la mañana de hoy.

El cuerpo médico de Matanzas, la población entera, ven con agrado, con intenso júbilo este nombramiento del hombre recto, sin pasiones ni credos políticos que desde hoy cuidará del saneamiento de la ciudad matancera.

Mi enhorabuena, doctor.

EN LA CATEDRAL

La solemnidad de ayer.

Fuera de toda duda, sin temor a caer en exageración, puede decirse que fué el ceremonial de la mañana del domingo en la iglesia de San Carlos, una de las fiestas religiosas que de muchos años a la fecha se han registrado en el índice de ese templo.

La ordenación sacerdotal del Padre Germán Sánchez Guerra, llevó a San Carlos público tan numeroso que, repleta la iglesia, apiñábase en las puertas la multitud de fieles, deseosos de presenciar la interesante y para casi todos novísima ceremonia.

El ilustre prelado de la Diócesis, asistido de todo el Clero local y de altas dignidades eclesiásticas que vinieron de la Habana, ofició en el acto, diciendo la Misa al mismo tiempo que el Padre Germán Sánchez, que quedó ya ordenado como sacerdote y ejercerá desde esta fecha su sagrado ministerio.

Muy celebrada la parte musical de la fiesta, que fué dirigida por el maestro Justo Oranguren.

Y celebradísima también la actuación del doctor Jenaro Suárez, párroco de San Carlos, que lo dispuso todo y a quien se debe el auge de esta bella fiesta.

LA BODA DEL VIERNES

De alta distinción.

En la iglesia de Versalles, el templo que se encuentra enclavado en aquellas poéticas riberas del Yumurí, se celebró en la noche del siete del corriente la boda de la bella señorita María Victoria Fariñas con el joven Ezequiel Ruiz Bezanilla.

Resplandeciente de belleza, de gracia, de lozanía, presentóse ante los altares la señorita Fariñas, que desplegaba el buen gusto de una toilette nupcial elegantísima.

Terminada la ceremonia religiosa recibieron los hermanos de la desposada, los esposos Arturo Castro y Conchita Fariñas, en su residencia de la calle de Byrne, a la numerosa concurrencia que concurrió a esta boda.

Un buffet magnífico se sirvió para todos, partiendo los novios rumbo a la Habana, cuando altas las copas se brindaba por su felicidad y su dicha en el elegante dining room de los esposos Castro-Fariñas.

LA ULTIMA NOTA

Para enviar mi enhorabuena a los esposos María Teresa Sanz de López y Joaquín López, que ven alegrado su hogar con la llegada de un hermoso baby, que colma todas sus aspiraciones.

Muy felicitados se ven esos papás desde la tarde del viernes, a los que reitero aquí mis parabienes.

Manolo JARQUIN.

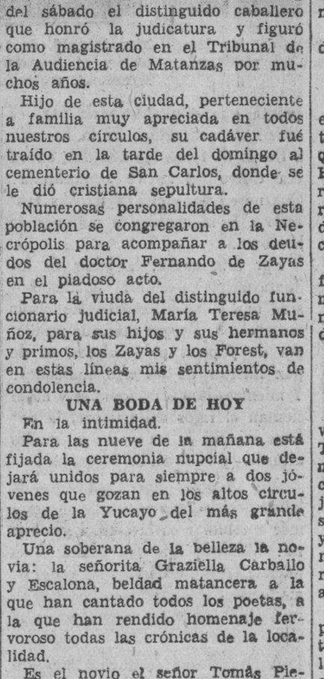

"El estómago es el manantial de alegría de la vida" Cuídelo usted, con una buena alimentación y algunas cucharadas de DIGESTÓNICO del Dr Vicente

VENTA EN FARMACIAS

Bromas y Veras

Por J. ARISTIGUETA

«Hoy las ciencias adelantan que es una barbaridad», según el cantable de una vieja zarzuela, convertido en axioma, y si no ahí están adelantos maravillosos como el aeroplano, el cine y el radio, aunque en Hacienda haya quien diga que con los radios no se ha adelantado nada.

Ahora acabo de leer en «Il Popolo» de Roma un epígrafe que me llamó la atención: «L-ossigeno in mattonelle», y he dado un salto. ¡El oxígeno en ladrillos! He ahí una gran industria nueva que, como casi todas las industrias de hoy, está en el aire.

Dice el referido diario, según versión a «ojo de buen cubero», que hago fiado en los conocimientos italianos que da el haber tocado la mandolina de oído:

«Los diarios germanos dan la noticia de una invención que permite fijar el oxígeno en forma de ladrillo y que puede ser nuevamente liberado por medio del calor. El oxígeno obtenido por este medio resulta a un buen precio y con facilidades de transporte para su empleo inmediato en los casos de asfixia, incendio, catástrofe, etc.»

Como se ve, la noticia es sensacional, porque además de las aplicaciones que dice el cable, el nuevo producto tiene otras muy prácticas como por ejemplo:

El que tenga la señora rubia doublée, ya sabe que puede darla con un ladrillo en la cabeza; o sea, que puede darla «pal pelo» con un ladrillo.

El que quiera hacer una casa, y no tenga dinero, ya sabe que puede obtener los ladrillos del aire. Dice es verdad que a lo mejor, en un día caluroso, la casa se le evapora, pero eso ya está pasando también a los dueños de casas de cemento, y si no que se lo pregunten al famoso químico señor Sarrá, en cuyos laboratorios se han trasmutado tantos edificios:

Y en ocasiones como esta, en que el que más y el que menos se siente ahogado, bastará un ladrillo para tener algún respiro. Esto, si la fábrica no la controla Sarrá, porque dicen que no da un respiro a nadie.

En cambio tiene algunos pequeños inconvenientes, y es que, por ejemplo, salga uno a tomar el aire al Malecón, y que por efectos de algún laboratorio cercano, coja uno un ladrillazo: O que suspire por nosotros una chiquita y nos descalabre.

Pero de todos modos, siempre es un adelanto, y algo es algo: Por ahí se empieza. Quién sabe si otro químico más o menos alemán, halle un medio de conseguir que esos ladrillos sean comestibles y se perfecciona un poco y se hace algo más nutritivo el sistema de alimentación que ya se está ensayando, de alimentarse del aire: y no creo muy difícil que un cuerpo simple como el oxígeno, insípido, incoloro y «water closed» (por no decir «inodoro») se convierta, por ejemplo, en salchichón, cuando ya de los ladrillos antiguos se hace un chocolate riquísimo.

Nada; la solución en un cuerpo insoluble.

x x

Las estadísticas cubanas demuestran que han disminuído enormemente los accidentes del trabajo.

Y no se nos había ocurrido ese procedimiento radical en defensa del pobre obrero: Porque ahí está la prueba de cómo se pueden reducir al mínimum los accidentes del trabajo; basta con suprimir el trabajo.

x x

La industria tabacalera está arruinada. Entre la inoportunidad inconsulta de los movimientos obreros (que se llama «movimiento obrero» al «paro») y la desunión más inconsulta aún de los fabricantes, han traído como consecuencia que se fumen unos tabacos de a «kilo» que por lo pesados parecen de arroba. Y hay españoles que a esos tabacos todavía los llaman «puros»: ¿puros, y pa mí que están mezclados con hojas de parra, o no sé qué hojas de porra¡?

Después de leer, en la Prensa de ayer, esta noticia del malestar de la industria tabacalera, he comprendido por qué son tan malos esos tabacos, que hacen los tabaqueros que no tienen otra cosa que hacer:

Claro; ¿cómo van a ser buenos, si tienen malas tripas?

El Morro Castle.—Al amanecer de hoy arribará de New York el turbo eléctrico «Morro Castle», de la Ward Line, que trae carga general y pasajeros, entre ellos el señor José A. Vázquez Bello, cónsul general de Cuba en New York y hermano del fallecido presidente del Senado.

Un capitán de policía.—Han llegado a la Habana el capitán de la policía de New York George R. Krosff y señora, y el jefe de detectives también de New York, Mr. Louis Hyanes.

Deportados.—En el «President Hayes» van deportados por las autoridades de Inmigración de New York cuatro chinos y un indio.

SUSCRIBASE AL Diario de la Marina

SE RUMORA UN NUEVO ENLACE ENTRE PERSONAJES DE SANGRE REAL

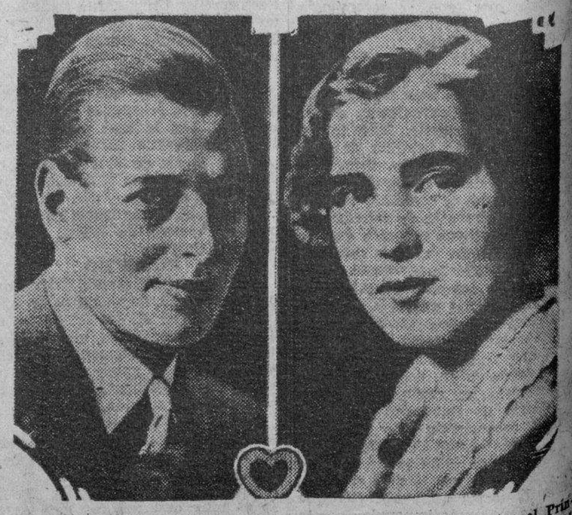

Aunque hace algún tiempo una dama predijo el enlace entre el Príncipe de Gales, heredero de la Corona de Inglaterra, y la Princesa Ingrid, hija del heredero del trono de Suecia, el dicho se desvaneció a los pocos días, y ahora parece resultar que el Príncipe George es el hombre afortunado.

El nuevo romance real, según nos informan está floreciendo en la corte de Estocolmo, donde se encuentran de visita el Príncipe George y el heredero del poderoso Imperio Británico.

Las fotografías que aquí aparecen nos muestran a los protagonistas del idilio regio

M.E.C.D. 2016

La mujer moderna con razón toma contra dolores Veramon

La educación de la mujer moderna la pone en condiciones de auxiliarse a sí misma. Si antes, por ejemplo, era esclava del dolor, empleando sin éxito calmantes rutinarios, hoy toma

VERAMON

remedio de eficacia extraordinaria que hace desaparecer con rapidez y seguridad toda clase de dolores, sin perjudicar al corazón ni producir sensaciones desagradables de sueño o de calor.

TUBOS DE 10 Y 20 TABL. I SOBRES DE 1 Y 2 TABL.

LE DERNIER CRI

Por la presente fotografía nos es imposible saber cómo está vestida esta lindísima «girl» del cuello para abajo, pero en lo que ni el lector ni nosotros podemos tener la menor duda es en que el sombrero que lleva es un modelo encantador.

Se trata de «le dernier cri» en materia de sombreros.

SALES DE ESTRONCIO
de PARAF-JAVAL

BROMURO DE ESTRONCIO
ENFERMEDADES NERVIOSAS

YODURO DE ESTRONCIO
ENFERMEDADES DEL CORAZÓN
LINFATISMO

LACTATO DE ESTRONCIO
ENFERMEDAD DE BRIGHT
ALBUMINURIA

SALICILATO DE ESTRONCIO
Mejor tolerado que el de sosa

1, Rue Vivienne PARIS
y en todas las Farmacias

MEJORIA EN EL ESTADO DEL SR. MARTIN J. PELLA

Nuestro buen amigo señor Martín F. Pella, dueño de los Almacenes Pella, ha entrado en franca mejoría de las lesiones que recibiera en horas de la mañana de ayer, al bajarse de un tranvía, en la calle 23 esquina a 4, en el Vedado.

Recluído en la Clínica del doctor Reyes y no en la del doctor Bustamante, como equivocadamente hizo constar un colega el señor Pella es solicitamente atendido por el prestigioso doctor Agustín Castellanos, quien ha logrado, en unión del doctor Aballí, que el paciente haya entrado rápidamente, como dejamos dicho, en una grata mejoría.

MENOR LESIONADA

En el segundo centro de socorro fué asistida de lesiones de carácter grave Matilde Suárez, de cuatro años de edad y vecina de Príncipe número 4, que se produjo casualmente al caerse en su domicilio.

SINTONICE LA ESTACION CMW
El DIARIO Hablado
Se trasmite todos los días
A las 7.30 a. m., 1 p. m. y 6 p. m.

UN ROBO

Nick C. Packson, vecino del hotel Puerta del Sol, denunció a la policía que de la habitación que ocupa en el mismo le habían robado ropas por valor de cien pesos, sin que tuviera sospechas en persona alguna.

¡Proteja su niño contra la PIORREA!

Él le estará agradecido dentro de 10, 20 *o* 30 *años*

La terrible enfermedad de la boca, la piorrea, es desagradable, insidiosa y a veces *invisible!* Tal vez de aquí a 10 o 20 años su hijo no sea el hombre saludable que Ud. se imagina que sea, pues puede ser una víctima de la piorrea, en 30 años puede que sea un fracasado y arruinado.

Ayude ahora a sus hijos para que en el futuro sean fuertes y robustos. Haga que ellos usen Forhan's para las Encías, por las mañanas y por las noches, pues no solamente mantendrán sus dientes limpios y blancos, sino que también evitarán la terrible piorrea.

Forhan's para las Encías, es tan fino, puro, delicado y suave que no puede dañar el más delicado esmalte del diente de su hijo más pequeño.

Forhan's para las Encías, elaborada según fórmula del Dr. R. J. Forhan, especialista en enfermedades de la boca, contiene el astringente Forhan, descubierto por el Dr. Forhan y usado por casi todos los dentistas del mundo en el tratamiento de la piorrea.

Forhan's FSB
PARA LAS ENCIAS

GRAN VENTA ESPECIAL DE MUESTRAS AMERICANAS A:

$2.00 Y $2.99

PELETERIA LA BOMBA
MANZANA DE GOMEZ-TEL. A-2989

Crónica Habanera

JUVENTUD DISTINGUIDA

La gentil señorita Lolita Coroalles, hija del conocido Ingeniero señor José Manuel Coroalles, y de la señora Lily Morales.

La señorita Coroalles goza de grandes simpatías entre la nueva promoción.

RECIBO INTIMO

En la tarde de ayer, la señorita Odette Kohly recibió a un grupo íntimo de sus amigos en la espléndida residencia de sus padres, el distinguido matrimonio Luis Felipe Kohly y Hortensia Maragliano.

Se bailó animadamente hasta cerca del anochecer, en el típico bohío y en los courts de Tennis de la bella casa en las márgenes del Almendares.

La gentil Odette obsequió a sus amigos con un magnífico buffet.

Entre las señoritas que asistieron se encontraban: Silvia Fonts Izmaga, Lolita Coroalles, Odette Posso, Rosita, Margarita y Enita Rayneri.

Hilda Muñoz, Silvia y Marta Sánchez Barraqué, Delia Cabarrocas, Chiquitica Sánchez.

Berta Albarrán, Celita Rayneri, Lily Rosell, Silvia Tolón, Guillermina Plasencia y Josefina Kohly.

Jóvenes:

Miguel Kohly, Rafael Montoro, Gustavo López Muñoz, Arturo Cervera, Moisés Hernández, Emilito del Junco, Mario Castellanos.

Alberto Alonso, Oscar Martínez Conill, Alfredo Martínez, René Castellanos, León Hierse, Alberto Morales, Mario Salcedo.

Armando Castellanos, Magoon Jiménez, Fernando Alonso, Sammy Tolón Jr., Eddy Posso, José María de la Torre, Teobaldo Rosell y Luis Kohly.

EL DOCTOR ABRIL OCHOA

Con el objeto de tomar un corto descanso en los Estados Unidos, embarcó ayer el doctor Manuel Abril Ochoa, secretario de la empresa del DIARIO DE LA MARINA y propietario del gran hotel del balneario de San Miguel de los Baños.

Acompañan al doctor Abril su bella hija Micaela y el médico matancero Pedro Ramos Báez, director facultativo del balneario de San Miguel.

Se propone el distinguido galeno visitar algunos de los balnearios más modernos en Norteamérica con el objeto de mantenerse documentado sobre los últimos adelantos en dicho ramo y servirse de dichos conocimientos para las mejoras que se vienen haciendo en el conocido balneario de San Miguel.

ENFERMO

El joven letrado Reginito Truffin, que goza de tantas simpatías en nuestros círculos sociales, guarda cama hace varios días.

Una fiebre violenta y pertinaz, que no ha cedido hasta ayer, llegó a causar gran alarma a sus familiares.

Hacemos votos por que siga acentuándose, hasta su completo restablecimiento, la mejoría iniciada.

ACCIDENTE AUTOMOVILISTICO

Regresando del Balneario de San Miguel de los Baños, sufrieron ayer un grave accidente automovilístico los Condes de Cardiff que iban acompañados por sus hijos Víctor y Luis.

Este sufrió la fractura de un brazo y se encuentra atendido en la Clínica de Reyes, en el Vedado.

Los Condes, y su otro hijo Víctor, recibieron diversas lesiones que no son de gravedad.

LYCEUM

Esta tarde, a las cinco y media, ocupará la tribuna de la culta sociedad femenina el doctor Ernesto R. de Aragón, quien leerá un interesante trabajo sobre la famosa obra de Nemilow «La tragedia biológica de la mujer».

El doctor Aragón iniciará un debate alrededor de dicho problema y existe gran interés, tanto por oír las opiniones del distinguido médico como por conocer las reacciones que han de provoçar entre un grupo de cultas damas que asistirán a la conferencia.

A propósito del Lyceum, su directiva nos ruega que hagamos saber que el día diecisiete del actual se inaugurará la «Exposición Unica», y que por este medio invita a todos los artistas para que exhiban sus mejores trabajos, pudiendo enviarlos hasta el próximo día quince.

También nos dice la directiva que han quedado brillantemente inaugurados los nuevos cursos de las clases del Lyceum, especialmente los de inglés, francés, italiano, alemán, taquigrafía inglesa y dibujo, libre para los cuales se proveen modelos vivos.

El Lyceum recuerda a las damas que tengan interés en ingresar en la sociedad, que hasta el día treinta y uno podrán hacerlo sin tener que abonar cuota de entrada.

EN SU RESIDENCIA

Abandonó ayer la Clínica del doctor Reyes en el Vedado, la señora Margot Victorero, esposa del doctor Santiago Clarens, regresando a su domicilio.

Acompaña al joven matrimonio en su vuelta al hogar, una preciosa niña que tuvo en la Clínica, la señora Clarens con toda felicidad.

(Continúa en la Página SIETE)

NOTICIAS DE LA JUDICIAL

EMPRESA ACUSADA

Amador Freyre Caldo, vecino de Bélgica 73, denunció en la Policía Judicial, que es propietario de una fábrica de hielo que está situada en Arroyo de Mantua, en Pinar del Río, despachándole dicha mercancía por más de trescientos pesos a la empresa de pesca propiedad de los hermanos Martín y Tomás Canos Rivero, los cuales sin haberle abonado dicha cantidad, han traspasado todas sus propiedades al señor Manuel Reyes, concuño de Tomás, con el propósito, al parecer, de defraudar a todos sus acreedores.

ROBO DE ROPAS Y DINERO

En la Policía Judicial denunció Carlos Manuel Rivero y Hernández, vecino de San Miguel sin número, en la Víbora, que durante su ausencia habían robado en su domicilio, dinero y ropas por valor de 300 pesos, sin que tenga sospechas en persona alguna. Los ladrones penetraron en la casa violentando la puerta del fondo.

LA DENUNCIA DE UN ESPOSO

Angel Hernández y Miranda, vecino de Lamparilla número 63, participó en la Policía Judicial, que su esposa Juana Alvarez Aguilar, con la cual se encuentra disgustado, lo ha amenazado con matar a sus dos menores hijos de ambos por medio del fuego y temeroso de que pueda llevar a cabo sus propósitos determinó poner el hecho en conocimiento de la Policía.

Anúnciese en el DIARIO DE LA MARINA

Paulette Godard está cansada de los periodistas

Va a Tahiti para que la dejen tranquila preguntándole si se casará con Mr. Charlie Chaplin

NUEVA YORK, octubre 10 (SEA) Paulette Goddard, la rubia platinada de la pantalla, está cansada. Está cansada de trabajar y de los periodistas. Parece que estos últimos no la han dejado tranquila desde que llegó a Nueva York, asediándola con la pregunta de si era cierto que se iba a casar con Charlie Chaplin. Todo porque el cómico colocó un cálido beso en las mejillas de la linda platinada, cuando ésta abandonaba la Costa.

Por eso es que ella ahora está planeando su viaje a Tahití, donde espera no encontrar repórters que la molesten preguntándole si está comprometida con «Canillitas». Miss Goddard afirma que ya está cansada de someterse a contínuos interrogatorios como si fuese una delincuente. Primeramente, ella desmintió el compromiso amoroso. Cuando sus interrogadores persistían en manifestar «entonces usted lo rechaza?», ella, mortificada, atolondrada, afirmó «sí...»

Charlie Chaplin besó a la rubia platinada cuando ésta abandonaba a Hollywood, con su mamá, para dirigirse a New York. Fué un beso de despedida. «Además — afirma Miss Godrard—un beso en Hollywood, no es nada»...

En Tahití, Miss Goddard piensa dejarse crecer los cabellos. Piensa que el platinado desaparezca y vuelva a brillar su color castaño natural en sus lustrosas gedejas. Piensa estudiar dicción inglesa y luego, a los dos o tres meses, piensa regresar a Hollywood para continuar su labor artística en el elenco de Samuel Goldwyn.

Ese regalo... ese capricho ...esa necesidad---

le sale por una bagatela en

Fin de Siglo

CONCIERTO DE MAÑANA EN LA GLORIETA DE MALECON

Mañana a las ocho p. m., la banda de música del Estado Mayor del Ejército, ofrecerá bajo la dirección del capitán señor José Molina Torres, M. M., el siguiente programa:

Marcha Militar «Cuba», de J. Molina Torres; Obertura Martí, L. Casas Romero; Canto del Esclavo, J. Espadero; Poutpourrit «El Capitolio», F. Rojas; Suite Cubana «La Vida», L. Casas Romero (cuatro números); Infancia. Adoración, «Ave María», Adolescencia, Vejez y Muerte.

Selección «Agua, Azucarillos y Aguardiente», F. Chueca. Danzón «Lamento Cubano», F. Rojas. Himno Nacional Cubano, P. Figueredo.

La Estación CMC de la Cuban Telephone Co., trasmitirá dicho Concierto.

Oiga al mundo entero

Nuevo Adaptador SWA-2
para onda corta $60

RCA Victor R-23 $200
de onda corta y larga

Convierte cualquier radio de onda larga en un receptor de onda corta

Grandes facilidades de pago

Pídanos una demostración

Oiga, el día 12, Día de la Raza, a Don Niceto Alcalá Zamora, a Don Fernando de los Rios y a Don Alejandro Lerroux por la Estación EAQ de Madrid

En un programa sensacional que durará dos días, en el cual disertarán también los diplomáticos acreditados en la capital de España.

La parte musical y cantable del magno suceso Ibero-Americano estará a cargo de la Banda Municipal de Barcelona y un grupo de prelminentes artistas

Vda. de Humara y Lastra
Muralla 83

Cia. Cubana de Fonógrafos
O'Reilly 89

Universal Music & Co.
San Rafael y Consulado

La Estación EAQ de Madrid se oye todos los días en Cuba, con la claridad de una estación local, por medio de los Radios RCA Victor de Onda corta y larga

ESTUDIO VALS

M.E.C.D. 2016

ESCENARIO Y PANTALLA

CAMPOAMOR: «TARZAN, EL HOMBRE MONO»

ESTE Tarzán fantástico, imaginado por Edward Burroughs y llevado ahora a la pantalla por la Metro, no tiene nada que ver con el célebre «pitnecantropus erectus» que postulan los nuevos sostenedores de la teoría evolutiva. Posiblemente este hombre mono de los darwinistas no es menos ente de ficción que aquel; pero la fantasía científica, siempre con sus dos pies en la realidad, se ha cuidado de pintárnoslo como un ser fronterizo, con sus rasgos biológicos mitad simiescos, mitad humanos.

Burroughs no intento hacer otra cosa que una fábula espectacular y este hijo de la selva, amamantado por una mona, que sirve de protagonista a su difundida narración, es un bello ejemplar de la raza caucásica; algo así como un Apolo redivivo en lo más abrupto del Africa, reinando con poderes absolutos sobre una población de monos, sometiendo a las fieras a punta de cuchillo y venciendo a los salvajes con la ayuda eficaz de sus amigos los elefantes.

Al pasar de la narración a la película Tarzán se moderniza. Por más que quiera remedar ademanes simiescos, asoma a través de su semblante el «homo faber» del siglo XX. Con un terno a la moda y en una calle de los Angeles lo tomaríamos por un favorito del «screen». En un «stadium» lo daríamos como ganador seguro en el «penthalon». Este Tarzán, que se balancea en las ramas de los árboles y funambuliza entre el follaje como entre las maromas de un inmenso gimnasio natural, es el tipo del deportista contemporáneo, que tiene sólo de común con el nombre primitivo la mirada rapaz y el músculo vigoroso y elástico. Como que la Metro eligió para el personaje a Johnny Weissmuller, un campeón de natación que es ésta la primera vez que aparece en el cine y que, a juzgar por este su primer éxito, seguirá apareciendo en lo sucesivo, en películas «ad hoc» naturalmente.

Dada la organización mental de los productores, no hubiera podido escogerse otro actor para este personaje. Sólo tratándose de un hombre muy próximo al ideal de belleza apolínea, toleraría el público yanqui que una joven exploradora se enamorase de él y renunciase a la civilización para convivir con «su salvaje» en lo más prieto de la selva africana. No deja de ser curioso este romanticismo elemental, bajo cuya influencia se invierten los signos del progreso y el explorador blanco lejos de civilizar al hombre primitivo, opta por primitivizarse él mismo, como hace esta intrépida chiquilla enamorada de la virilidad primaria de Tarzán.

Aparte del interes fabular, tiene esta película el valor de un gran espectaculo. Ya sabemos de los recursos infinitos que posee el cine para dar realidad plastica y dinámica a los torjos más pintorescos de la fantasía. En este «film» vemos a Tarzán luchar con leones, tigres y leopardos y salir victorioso; asistimos a una travesía en frágil barca por uno de sus ríos africanos, piscina ideal de hipopotamos y cocodrilos. Pero contar las innúmeras peripecias que enriquecen la acción sería quitarle al lector el atractivo de lo que en ellas hay de sorprendente.

Digamos solo que se trata de una película hecha en grande, a la manera de «Trader Horn» y en análogo estilo, si bien con una acción teatral más hilvanada que la de aquella. No preguntemos qué fragmentos del «film» están hechos en Hollywood y cuáles fueron de verdad tomados en el Africa. Ello no importa a los méritos de la película. La realidad cinematográfica es siempre convencional, como toda realidad artística, y tiene un valor por sí misma, independientemente de los trucos de que el artista se haya valido para producirla.

Maureen O-Sullivan es la actriz que secunda a Weissmuller en las labores de más responsabilidad. Uno y otro cumplen su cometido a satisfacción.

Francisco ICHASO.

NOTAS

«LAS TENTADORAS», EN EL ENCANTO

Hoy se estrena «Las Tentadoras», lujosísima producción en la que Marian Marsh enseñará la importancia que tiene la ropa y la influencia que ella ejerce en el destino de la mujer. No importa lo pobre que usted sea, toda mujer tiene derecho a vestirse bien. «Las Tentadoras» es una película colmada de atractivos y hecha expresamente para las mujeres de buen gusto. Warren William, el gran actor americano, considerado hoy en los Estados Unidos como el sustituto de John Barrymore, comparte con Marian Marsh los honores de esta magnífica producción figurando también en el reparto muchas mujeres lindas, capitaneadas por Mary Doran, Lilliam Bond y Yola D,Avril.

Mañana por ser «Día de la Raza» una gran matinée desde la una en punto, con «Así aman los Ricos» de Ruth Chartterton y «Alias el Doctor» de Richard Barthelmes.

El viernes estreno en Cuba de «Tuya para Siempre» por Sylvia Sidney y Frederic March.

UNA GRAN PELICULA EN «CAMPOAMOR»

Hoy se repite la maravillosa producción «Tarzán: el hombre mono», drama de la selva africana, espectacular y de inusitado interés, de acción y movimiento. Johnny Weissmuller, el campeón de natación del mundo, y Maureen O-Sullivan, son los principales protagonistas de esta cinta, orgullo de la casa Metro.

¿Habrá nada más difícil de disimular que el apasionamiento que un hombre siente por una mujer? «Terzán: el hombre mono», no sabía lo que eran convencionalismos sociales y cuando vió a la jovencita que visitaba por curiosidad aquellos bosques, se la echó al hombro y se la llevó a la copa de un árbol donde vivía. ¿Qué le importaban a él sus gritos? Un grito salvaje más intenso era el que rugía en lo íntimo de aquel hombre irracional... y luego la vida hizo el milagro y aquel amor fué el final de una jornada de gloriosas aventuras.

La semana próxima Gloria Swanson en «La reina Patricia», y Douglas Fairbanks en «Alrededor del mundo en ochenta minutos».

DOS DEBUTS EN EL «NACIONAL». MAÑANA LA FIESTA DE LAS TIPLES

Cuatro de las cantantes cubanas que toman parte mañana en la «Fiesta de las Tiples», en el Nacional.

The Theatrical Ten Cents Company anuncia hoy un gran programa nuevo, con el aliciente del debut del TRIO APOLO, integrado por los notables cancioneros orientales Joaquín García, Alberto Arocha y Nene Allué. Este trío puede garantizarse como los mejores cancioneros cubanos que existen actualmente. También debuta el contorsionista Francisco Quevedo, primer premio de los concursos infantiles, y se estrena el cuadro escénico titulado «Contrabandistas fronterizos», música del maestro Muguerza, decorado de Nono Noriega y vestuario de la casa Pilar.

En la pantalla se exhiben las admirables películas «Unidos venceremos», por Lew Ayres y «Lo que quieren los hombres», por un conjunto estelar.

Mañana miércoles, Día de la Raza, hay matinée infantil y tanda por la Compañía The Theatrical Ten Cents Co. y por la noche, la función extraordinaria: «La fiesta de las tiples», con diez tiples cubanas en el programa, y actuando el septeto «Cuban Stars», que ha sido contratado para Chicago, y el Trío Apolo.

LA FIESTA DE LA RAZA, MAÑANA, EN «PAYRET»

Hoy no habrá función en el «Payret». Se ensayará esta noche el movimiento escénico del bello sainete alegórico de Francisco Cuenca «El Gran Almirante», que se estrenará mañana en un festival extraordinario para conmemorar la Fiesta de la Raza. Se estrenarán en este sainete dos magníficas decoraciones de José Gomis, pintadas días antes de su muerte para una obra que no llegó a estrenarse. En una aparece Colón saliendo del Puerto de Palos; en la otra la «Santa María», al dar Rodrigo de Triana el grito de «tierra».

Federico Villoch, autor de la letra de «La Mulata María», que se representará mañana en el «Payret», en el Festival de la Raza.

Atracción especial de esta fiesta será la reposición de la zarzuela clásica cubana, libro de Federico Villoch,. música de Raimundo Valenzuela «La mulata María». De esta zarzuela son las famosas canciones: «La mulata de Jesús María» y el «Tango de María La O».

Se iniciará la fiesta con una nota netamente castellana: un capítulo del Quijote escenificado. Y terminará con un gran cuadro «folk-lore», en el que tomarán parte Rita Montaner, la genial intérprete de nuestros ritmos, Clarisse et Christian, que bailarán una «matchicha»; Spaventa, que hará estilizaciones argentinas; María Pedroli, Alicia Reyna y un conjunto de danzarinas. Una buena orquesta acompañará esta parte. Y, por último, Gustavo Sánchez Galarraga dirá su «Canto a América».

Precios a base de $0.40 la luneta.

MUSICA Y MUSICOS

En el Conservatorio Iranzo, dirigido por la conocida profesora Rosario Iranzo de Piquer, se celebraron recientemente unos exámenes de piano y solfeo en los que sus alumnas demostraron la eficacia de la dirección musical que reciben.

Las notas fueron otorgadas en la forma siguiente: Teresa Cubillas: Orlinda Altuzarra; Mirta Braun y Carmen Martínez, sobresalientes por unanimidad; Otilia Cacheiro; Amparito Yuste; Olga Braun; Olimpia González; María de Cárdenas, sobresalientes. El tribunal estuvo formado por el maestro Amadeo Roldán; Elvira E. de Zabala; Sofía Navarro; Juanita Prendes y la Directora del Conservatorio Rosario Iranzo de Piquer.

Nos hacemos eco, aprovechando la oportunidad del triunfo obtenido por una alumna de este Conservatorio: Margarita Prats, que se ha presentado con la ópera Rigoletto, de Verdi, en una gran función ofrecida por la Sociedad Alba, en el Teatro Victoria, de Badalona, cerca de Barcelona.

La prensa local encomió la labor de la debutante en el role de Gilda, alabando su fresca voz, muy afinada, que manejó con arte y buen gusto, saliendo airosa de los difíciles pasajes cuando se trata de atacar los agudos con valentía y acierto.

Fué aplaudidísima también su labor interpretativa dando al personaje toda su tierna y dramática intensidad.

Con gusto consignamos este éxito, que tanto ha de satisfacer a su profesora Rosario Iranzo, quien puede estar satisfecha del fruto de su excelente dirección. Margarita retornará en breve a esta capital, donde tendremos ocasión de aplaudirla y consignar sus cualidades.

Tras consciente labor de prueba ha obtenido la beca de canto ofrecida por el Conservatorio Internacional del Vedado, la señora Caridad Campi, de exquisita voz de soprano, la que disfrutará de las clases que dirige el profesor Eugenio Helmer, en este centro musical.

Reciba nuestra felicitación la agraciada.

MAÑANA: MATINEE EN «MARTI»

Mañana, miércoles, por ser día de la raza, se celebrará en este coliseo una gran matinée a las tres de la tarde. Se llevará a la escena en la primera parte la zarzuela de Agustín Rodríguez, con música de Jorge Anckermann, titulada «La Guajirita» y en la segunda parte «Cecilia Valdés», cantada por la primera tiple Caridad Suárez. Luneta 30, butaca 20 y tertulia 10 centavos.

Hoy martes popular, dos obras por el precio de una «La Guajirita» y «Revista Aérea». Luneta 30, butaca 20 y tertulia 10 centavos para toda la función.

El viernes estreno de la revista en un acto, original de Julio A. Díaz, con música del maestro Rodrigo Prats, titulada «S. O. S.»

Pronto «La Malcasada», libro de Manuel Mur Oti, con música del maestro Severo Muguerza.

En ensayo «La Señorita Rimmel», libro de José Sánchez Arcilla, con música del maestro Rodrigo Prats.

En preparación «El Clarín», obra de gran aparato escénico.

Los precios en el Martí continúan inalterables 30, 20 y 10 respectivamente.

EN HONOR DE NENA PLANA

Una gran función se organiza para el domingo 16, a las diez a. m., en el teatro «Payret», como homenaje a Nena Plana, la valiosa cantante, tan estimada de nuestro público.

La fiesta nos hará recordar aquellos conciertos típicos de la buena época, en que toda La Habana se daba cita, en horas matutinas, en el «Payret», para rendir tributo a nuestras canciones populares.

En el programa de esta función figuran las mejores intérpretes de nuestras canciones y se cantarán los más delicados ejemplos de nuestro cancionero, calzados con las firmas de Ernesto Lecuona, Gonzalo Roig, Jorge Anckermann, Moisés Simons, Jaime y Rodrigo Pratts, Armando Orefiche, Rafael Morales, etc.

Brindan su desinteresado concurso a esta fiesta Luisa María Morales, Tomasita Núñez, Hortensia Coalla, Mercedes Menéndez, María Ruiz, Ofelia López de Guash, Hortensia Montero, Ester Borja, Ana María Relaño, Marta Andreu, Carmelina Delfín, Sarita Jústiz, Josefina Alvarez, Arturo Guerra y Augusto Tariche; es decir, todo lo que vale y brilla en el arte vocal criollo.

Una gran orquesta acompañará a los cantantes.

Luisa María Morales, la bella y notable cantante que tomará parte en el concierto típico en honor de Nena Plana.

Precios a base de $1 la luneta y $0.80 la buteca.

EL ESTRENO DE MAÑANA EN «FAUSTO»

Hoy serán las últimas exhibiciones de «La Esquina del Pecado» la magnífica superproducción que tiene por principales intérpretes a Irene Dunne, John Boles y Zasu Pitts.

Una mujer bella, abnegada y triste, que no logra ser más que la amante de la vida de un hombre. Un hombre bien parecido, elegante, con toda la astucia y todo el egoismo de su condición; pero que al fin comprende que aquella mujer ha sido la «única», en su vida. He aquí en síntesis el asunto de «La Esquina del Pecado», («Back Street»).

La gran orquesta del Casino, «The Havana Casino Orchestra», amenizará los entreactos.

Mañana, el segundo estreno de la temporada: «Cosas de solteros», por Adolfo Menjou.

Todos conocemos y admiramos a Menjou, como el actor más mundano y elegante de la pantalla. Pero lo conoceremos mejor después de haberlo visto en esta película, en que desempeña el papel que mejor se aviene a su carácter.

Mañana, por ser día de fiesta nacional, habrá matinee de 1 a 5.

En el Fausto siguen rigiendo los siguientes precios: $0.30 por la tarde, $0.40 por la noche y $0.50 la preferencia numerada, sólo en la función nocturna.

DETRAS DE LA PANTALLA

Por Harrison CARROLL

HOLLYWOOD, Cal., octubre 9. (K. F. S., Inc.)—La Paramount prepara una producción de gran interés, si es que aún lo concerniente con la aviación, estrujándose lo más posible, puede rendir algo novedoso sin que hasta ahora se haya explotado ya.

Gary Cooper

El título es asaz atractivo y pudiera servir con juntamente con la trama para todo aquello que siendo de bastante interés, pudiera apartarse el motivo aviatorio y hasta relegarse en casos especiales de las escenas que así lo demandasen.

«Fly On». (Volando).

Gary Cooper hará un buen aviador o mejor dicho, lo harán, ya que en este caso el que mayormente hará los más sensacionales y atrevidos vuelos, será el megáfono.

George Raft, una verdadera sensación latina que promete y lo mejor: está prometiendo. Se trata de un relato pintoresco que no es otra cosa que una buena revista que desde lo alto, capta el aeronauta y vé cosas que en el decurso de la trama desenvuelve un drama y a veces una comedia con ribetes salpimentados de verismo y humor real.

John Monk Saunders es el afortunado autor de la historieta que tiene su punto básico en el éter y aunque éste punto, paradógicamente no es una base ni con mucho, no deja por ello de ser la base de la historieta que mejor se haya escrito hasta el presente.

Desde que apareció George Raft en «Scarface», su nombre se viene pronunciando con grata admiración y la atmósfera se hace en Hollywood, precisamente entre artistas y ello no ocurre con la frecuencia que debiera ser.

Mr. Monk Saunders que siempre ha mostrado especial predilección por las cosas aviatorias, fué el que concibió aquella magnífica producción titulada «Wing» (Alas) y en la que apareció el simpático largo Gary Cooper.

Media docena de historietas de aviación se le conocen a Monk Saunders. Una figura preeminente en esta clase de asuntos lo es el veterano Oliver H. P. Garrett, quien hará la adaptación de «Fly On».

La Paramount ha determinado que cuanto antes se terminen los asuntos preliminares y se dé rápido comienzo a dicha film, ya que es muy probable que en Culver City, los Directores de la Metro Goldwyn Mayer tienen desde hace varias semanas algo similar en cartera.

* * *

TOPICOS DEL BOULEVARD

Muchas estrellas han alquilado cuerpos de seguridad para su custodia personal y Marlene Dietrich parece que ha querido quedarse con todos. La actriz alemana emplea 12 hombres que se relevan tres veces entre el día y parte de la noche. Ella y su hija tienen todos esos giadadores y hay además, dos hombres que permanecen fuera de la casa con el mismo propósito.

* * *

Marion Nixon y Eddie Hillman salieron juntos hacia Santa Bárbara y ello hace pensar en los rumores que hace algún tiempo circularon sobre una probable separación aunque nada hay de seguro. De todos modos, ir a Santa Bárbara no siempre es una barbaridad.

* * *

Después de varios meses en Europa, Harry Banister debe volver dentro de algunos días. Se dice que traerá un argumento que adquirió en Londres para una film que hará por cuenta propia. Esta es una versión de sus amigos íntimos.

* * *

Jonny Weismuller estuvo anoche en La Boheme Café con una linda trigueña y esto causó sorpresa entre los curiosos con motivo de que Tallulah Bankhead que siempre fué su compañera, no apareció en toda la noche por allí.

* * *

La mayoría de la gente de la pantalla se están mudando de Malibú, con motivo del invierno que parece venir con muy malas intenciones este año.

Sonia Karlow

Thompson Burtis, cedió su casa de invierno hace pocos días y se cree que la linda y blonda artista Sonia Karlov será la huesped por toda la temporada invernal.

Ella ha decidido traer a su madre y dos hermanitas y sus deseos son de sentirse otra vez en propio hogar, pues la vida de hoteles y otras viviendas similares no cuadra con su temperamento de suyo modesto y modoso.

Sonia Karlov es una de las actrices más jóvenes de la pantalla y se cree que su carrera en el cine será algo brillante.

Posee grandes atractivos de belleza y es muy estudiosa.

Antes de emprender una filmación, su principal interés, es siempre el leerse y aprender el argumento, ya que su propósito es el de llevar una conciencia a la pantalla y sentir el personaje que ha de encarnar con seguridad y verismo.

* * *

¿NO SABIA USTED

Que Eugene Pallette fué compañero en la escena de Norma Talmadge y otras bien conocidas estrellas de la pantalla, cuando la primera se dedicaba al teatro?

GACETILLAS

NEPTUNO.—Vidas íntimas y El villano.

Un grandioso programa en la matinée de 2 a 7 p. m. y función continua de 8 a 11 y media en Neptuno: «Vidas Intimas» de Norma Shearer y Robert Montgomery, que se exhibe en los turnos de 2, 5 y media y 9 y media y «Del amor cautiva» por Jack Mulhall a las 4 y 8 y media exhibiéndose además en todos los turnos «El villano» por Laurel y Hardy. 20 centavos matinée y noche. El jueves el mejor programa que se ha presentado en Los jueves de Neptuno: orquesta Daiquirí, Margot Alvariño, Mercedes Menéndez Ana María Relaño. Muy pronto «La esquina del pecado».

MONTMARTRE.—Todos los días grandes atracciones.

Ya inaugurada su gran temporada invernal el centro de reunión de la «élite» cubana, han sido muchas y grandes las sorpresas que han recibido sus visitantes. Un magnífico «show» hace las delicias de los concurrentes. Todas las noches. Claris and Cristian con sus atractivos números nuevos. Paquita García con sus grandes bailes españoles. La famosa pareja de Rumba Montmartre. Coros con sus nuevos números. Un delicioso lugar de atracción entre un ambiente social de lujo y refinamiento, es lo que continuamente ofrece el cómodo y bello salón de Montmartre, lugar de cita y reunión distinguida de lo más florido de nuestra sociedad.

TRIANON.—La locura del dólar y Dos segundos.

En la tanda de las 4 se estrena la producción de Edward G. Robinson «Dos segundos», revista y «La locura del Dólar» por Walter Huston. En la de 8.30: Edward G. Robinson en «Dos segundos». En la de 9.45: Walter Huston, Kay Johnson y Constance Commings, en «La locura del dólar». Mañana a las una «Montecarlo» «El milagro de la fe» revista y comedia. El mismo programa por la noche.

RIVIERA.—Vidas íntimas. Norma Shearer.

En las tandas de las 5.15 y 9.45 se estrena la producción de Norma Shearer y Reginald Denny «Vidas Intimas» revista y variedad. A las 8.15 «Claro de Luna» por Layrence Tibbet. Mañana miércoles en la matinée de la 1.30 «Vidas Intimas« por Norma Shearer, «El fantasma» por Big Boy Williams «Los seis misteriosos» por Lewis Stone, revista y comedia. El jueves en la matinée de la 1.30 «El conquistador irresistible» por Robert Montgomery «Demonios del Aire» por Clark Gable, comedia y revista. A las 5.15 y 9.45 «El conquistador irresistible» y a las 8.15 «Demonios del aire».

REGINA.—Cuando una mujer quiere.

Los Artistas Unidos presentan dos grandiosas películas «Cuando una mujer quiere» de Billie Dove y Chester Morris, comedia sentimental. Además «Cara cortada» interpretada por Paul Muni gran actor característico de fama mundial. Completa el programa un Noticiero Medal, un cartón sonoro de dibujos animados y una comedia en dos partes dialogada. Precios 10 centavos damas y niños hasta las 7.30 y 20 los mayores después.

RIALTO.—Cuando una mujer quiere.

Los Artistas Unidos presentan hoy en Rialto dos producciones de exito, «Cuando una mujer quiere» comedia sentimental en la que toma parte Billie Dove y Chester Morris. También presentan «Cara Cortada» con Paul Muni el característico más grande de los Estados Unidos. Además se estrena un Noticiero Medal, un cartón de dibujos animados y una granciosisima comedia dialogada. Precios 20 centavos luneta y preferencia a cualquier hora. Mañana Gran matinée a la una y media «Cuando una mujer quiere» y «Cara cortada» y además otra interesante película.

ACTUALIDADES.—Fuller-Modisto.

Para hoy martes cambio completo de programa. Fuller se presenta como modisto relámpago haciendo a la vista del público trajes creaciones en los esculturales cuerpos de dos modelos—las modelos serán las bellísimas Hermanas Milanés las notables bailarinas que diariamente triunfan en la bombonera de la calle de Monserrate—Las Hermanas Milanés estrenarán nuevos números entre ellos «La Mulata Rumbera» y a petición «Donde está mi gato» de gran éxito días pasados. Fuller nos asombrará con nuevos números de magia moderna y Luis Milanés en un baile excéntrico titulado «Some of this day». Precios luneta 10 centavos. Tertulia 5 centavos. Mañana día de Fiesta de la Raza y habrá también Aficionados con premios. Pronto nuevos debuts, contratados ya por la empresa. La parte cinematográfica de hoy la cubren las cintas titulares «La dama se niega» por Betty Compson y «El marido de la reina» por Lowell Sherman.

CARTEL DEL DIA

POR LOS TEATROS

MARTI. Día Popular. A las 8 y 45: La Guajirita y La Revista Aérea.

POR LOS CINES

CAMPOAMOR. A todas horas: Tarzán, el hombre mono con Johnny Weissmuller y comedias.

ENCANTO. A todas horas: Las tentadoras (estreno) con Warren Williams y comedia.

FAUSTO: A todas horas: La esquina del pecado, con Irene Dunne y John Boles. 8 y 15: Picaros amigos.

NEPTUNO: Matinee y noche: Vidas íntimas; El villano y Del amor cautiva.

NACIONAL. A todas horas: Comedia; películas; nuevos números de variedades con el show Postales animadas y debut del Trío Apolo

RIALTO. Cuando una mujer quiere y Cara cortada.

RIVIERA. Vidas íntimas y El villano.

REGINA. Cuando una mujer quiere y Cara cortada.

TRIANON. Dos segundos y La locura del dollar.

OLIMPIC. Dos segundos y comedias.

ACTUALIDADES. Películas y nuevos números de variedades.

CUBA. Deshonrada y Tú serás madre.

VIOLETA. El amante improvisado y Las mujeres son siempre mujeres.

ROJO. La llamada secreta y es New York.

Viboreña

LA ORQUESTA «ENSUEÑO»

Mis augurios se confirman constantemente, y este valioso conjunto artístico femenino háceme permanecer muy orgulloso, pues desde que dió sus primeros «pinitos» he permanecido muy unido a esa ya popular orquesta de lindas figulinas.

A sus triunfos incontables entre nosotros, a su reciente turné por el interior de la República, regresando con nuevos y bien ganados lauros, espéranle ahora en tierra extranjera otros.

En la mañana de ayer, por la Carretera Central, hasta Santiago de Cuba, acompañadas de las señoras Catalina Facciolo de Hernández y Mercedes Cano de García, salieron mis admiradas amiguitas Guillermina, Blanca Amelia, Elisa, Estela y Ana Foyo, Graciella Pérez de Alderete, Margot y Argelia Llanes, y Merceditas y Luisita García Cano.

En Santiago de Cuba sólo permanecerán el suficiente tiempo para tomar un pequeño descanso, e inmediatamente se trasladarán a la República de Santo Domingo, donde son esperadas con gran curiosidad, deseosa la selecta sociedad dominicana de escucharlas.

LAS SEÑORITAS MARTINEZ

Mis bellas vecinitas Hortensia, María Antonia, María Luisa y María, doblemente admirables por ser muy hermosas trigueñas y por su cultura y laboriosidad, sosteniendo tesoneramente su acreditado taller de labores femeninas, se han trasladado a la amplia casa de Diez de Octubre número 500, bajos de la residencia de nuestro distinguido amigo el querido doctor Manuel Abril Ochoa, secretario de la empresa de este DIARIO.

DON MARTIN PELLA

El viejo y querido amigo, que permanece en la clínica del doctor Gustavo de los Reyes, a causa de las graves lesiones que sufrió al ser arrollado por una máquina en el Vedado, se encuentra bastante mejorado.

Por una de esas raras casualidades, don Martín sufrió dichas lesiones el mismo día en que cumplía sus ochenta años y bien puedo decir que nació ese día.

De su cabecera no se separa un momento su amante compañera, mi buena amiga Flora Rigua de Pella, y solicitamente atendido, yo espero que su robusta naturaleza en mucho contribuirá a su más rápido y completo restablecimiento, por lo que le dedico mis votos a tan respetable amigo.

PRIMER ANIVERSARIO

Lo celebran hoy los atentos amigos señores Valerio Hernández y Manolo Alvarez, empresarios del «Gran Cinema».

El programa, tarde y noche, lo forman el episodio Número 4, «Luchando con Búffalo Bill». La Sinfonía de los Seis Millones de Ricardo Cortez, y «Lo Eterno», de John Boles.

Las familias serán obsequiadas con ricos helados por el atento amigo señor Francisco Marrero, dueño del Segundo Partagás.

Y por la noche lo serán por Manolito Cofiño, con delicadas flores que tanto agradan a las flores sonrientes.

NOTA DE DUELO

No puedo dejar de dar mi más sentido pésame a mi distinguida amiga, la bella dama Ofelia Rodríguez Arango, amante esposa del querido amigo general Alberto Herrera, Jefe del Estado Mayor del Ejército, por la muerte de su hermano, Luis, que al fin pagó su tributo a la tierra, víctima de incurable dolencia, que agotó todos los recursos de la ciencia.

Pésame que también dedico a su inconsolable viuda, la distinguida señora María de los Angeles Bustillo, la hija del inolvidable gobernador, don Pedro Bustillo.

Deseo el eterno descanso del alma del infortunado Luis, y sepan sus familiares todos que sinceramente hemos sentido su eterno adiós.

VELADA Y BAILE

Se celebrará mañana por la directiva del Club Naranjito, que preside el activo joven Aurelio García.

Será en la residencia de la apreciable señora Cándida González de Pereira y asistirán numerosas familias.

Mañana daré más pormenores de esta fiesta, que será un nuevo trofeo para Aurelio.

SEÑORA PLACIDA MARTINEZ DE REYES

Mi última nota para felicitar a tan estimada dama, amante esposa del atento amigo señor Pedro Regueiro Izquierdo, que hoy celebra sus días.

Pero tengo su encargo de advertir a sus amistades se ven impedidos de recibirlas.

Muy gustoso los complazco deseándoles la continuación de su felicidad en su dichoso hogar.

Urbano DEL CASTILLO.

Corazones contentos

Sonriente, alegre y aparentemente a cubierto de la depresión mundial, Harry Bannister, conocido actor de la escena y de la pantalla, casado después de su divorcio de Ann Harding, a la apertura de un club nocturno de Nueva York, en compañía de Fay Marte, también estrella de teatro y del cinema.

¿TOSE?

ALQUITRAN Legítimo de PINO POR SARRÁ

SUSCRIBASE AL Diario de la Marina

CUBA.—Tú serás madre.

En tanda de cuatro y función de ocho y cuarto, exhibe el Cuba, dos producciones Paramount de inmenso valor. Comedia de muñequitos, Revista, «Deshonrada», por Marlene Dietrich y Víctor Mac Laglen y «Tú serás madre», por Ruth Chatterton y Paúl Lukas (aprobada para mayores). Por la tarde 10 centavos lunetas y por la noche caballeros 15, damas y niños 10.

OLIMPIC.—El fiscal del estado.

A las 5.15 y 9.30 «El fiscal del Estado» por John Barrymore; a las 8.15 «Juraban olvidarla» por Lily Damita. Mañana miércoles. A las 5.15 y 9.30 «El fiscal del Estado» por John Barrymore y a las 8.15 «La sinfonía de los 6 millanes» por Irene Dunne y Ricardo Cortez.

M.E.C.D. 2016

RADIO Y ELECTRICIDAD

Por ALBERTO GIRO

CUBA, ESCUCHARA MAÑANA, DIA DE LA RAZA, LA VOZ DE DON NICETO ALCALA ZAMORA, Y DE OTRAS DISTINGUIDAS PERSONALIDADES

Existe gran entusiasmo entre la Colonia Española, por escuchar mañana, Dia de la Raza, los discursos que desde la estación E. A. Q., de Madrid, España, dirigirá a los pueblos de América, don Niceto Alcalá Zamora, don Fernando de los Ríos, y don Alejandro Lerroux, así como también los que pronunciarán los Embajadores y Ministros, acreditados ante el gobierno español, de las distintas repúblicas latino-americanas.

El programa confeccionado por la E. A. Q. de Madrid, que se recibe directamente en Cuba por medio de los aparatos de onda corta, es verdaderamente interesantísimo, tanto en su parte oratoria, como en la artística, ya que como hemos anunciado a nuestros lectores, se ejecutará la música popular de cada nación, entre la que se cuenta la de Cuba, que estará a cargo de destacadísimos artistas cubanos, que están actuando actualmente en Madrid.

Mañana, día doce, anunciaremos en nuestra Sección de Radio, la hora en que comenzará a trasmitir esta estación, el programa de que hablamos, y que tendrá una duración de dos días.

Estas emisiones, como la presente, se deberían repetir con frecuencia, pues las mismas contribuyen muy directamente a estrechar los lazos que unen a la República española con todos los países hispano-americanos.

TRASMISIONES PARA HOY
C. M. W
585 kilociclos

7.30 a. m. Diario Hablado.
10.00 a. m. Hora del Niño.
10.30 a. m. Sección Social.
11.00 a. m. Nena Cuenca y su grupo.
1.00 p. m. Diario Hablado.
2.00 p. m. Emma López Seña.
2.30 p. m. Sección Social.
3.30 p. m. Mosaicos C. M. W.
4.00 p. m. Diario Hablado.
7.00 p. m. Grupo La Fama.
10.00 p. m. Hora Elegante. Programa por el Dúo Perfecto (Carmelina y Arturo), acompañados a piano y guitarra por los esposos Martínez. Recitaciones por la señorita Billy Alfonso.
11.00 p. m. Buenas Noches.

RADIOTEATRO "IDEAS PAZOS"
C. M. C. Y.
1,325 kilociclos

9.00 a 10.00 p. m. El Radioteatro "Ideas Pazos", ofrece esta noche la divertida y graciosa comedia de Vital Aza, titulada "Tiquis Miquis", la cual será interpretada por la Compañía que dirige el celebrado actor Alejandro Garrido y de la que es primera actriz la simpática Pilar Fernández.

También habrá un monólogo-couplet por el gran cómico Paco Salas, titulado "Los Preceptos del Corage", de la obra, "El Asombro de Damasco".

Actuará en los intermedios de la comedia el Cuarteto de Cámara del Radioteatro "Ideas Pazos", como siempre dirigido por su concertadora musical, la señorita Blanquita Sainz.

Para mañana miércoles, Día de la Raza, el Radioteatro prepara un regio programa.

C. M. C. F.
890 kilociclos

7.00 a 8.00 p. m. Concierto "Triunfal", bajo la dirección de la señorita Josefina González Barrera.

C. M. C.
840 kilociclos

10.30 a. m. Canciones y orquestas.
2.00 p. m. Señorita Adelita Trujillo, cantante española en combinación con Sexteto Granada, interpretará el siguiente programa:
1. Coplas y Toros, Pasodoble, Font. Señorita Trujillo y Sexteto.
2. Los Sobrinos del Capitán Grant, Selección, Caballero. Sexteto Granada, primera parte.
3. Mujer Tabla. Schottisch, Orejón. Señorita Trujillo y Sexteto.
4. Segunda parte de la Selección de Los Sobrinos del Capitán Grant, Caballero. Sexteto Granada.
5. Penas de Amor, Canción, Padilla. Señorita Trujillo y Sexteto.
6. Rapsodia Cubana, Capricho, Albéniz. Sexteto Granada.
7. Las Curvas, Canción andaluza, Cristóbal. Señorita Trujillo y Sexteto.
8. Una Noche en Granada, Serrano. Sexteto Granada.
3.30 p. m. Obertura y Selecciones selectas. (Transcripción Eléctrica).
5.00 p. m. Hora Oficial. (Observatorio Nacional).
5.01 p. m. Señorita Trujillo y Sexteto Granada, finalizan su programa con:
1. La Contrabandista, Canción, Yust. Señorita Trujillo y Sexteto.
2. Rondalla Aragonesa, Danza Española, Granado. Sexteto Granada.
3. Barnabé, Couplet cómico, Romero. Señorita Trujillo y Sexteto.
4. Sardana de la ópera Garín, Breton. Sexteto Granada.
5. Naranjera Andaluza, Pregón, Larruga. Señorita Trujillo y Sexteto.
6. Atilano, Schottisch, Cerda. Sexteto Granada.
7. Canción El Pelele, de la Opereta La Bayadera, Kalman, Señorita Trujillo y Sexteto.
8. Alvaradito, Pasodoble, Lope. Sexteto Granada.
10.00 p. m. Orquesta y Son.
11.00 p. m. Buenas Noches.

C. M. X.
890 kilociclos

12.00 m. a 1.00 p. m. Programa con la orquesta Valdespí. Cantante Micaelito García.
1.00 a 2.00 p. m. Tenor Mariano Meléndez, profesora Josefina Badía, F. Robles de la Vega, y otros.
8.00 a 9.00 p. m. Hermanos Acebal. Entre otros tomará parte el barítono Salazar-Ramírez.
9.00 p. m. Buenas Noches.

C. M. C. W.
1,365 kilociclos

11.00 a 12.00 m. El Hada de los Niños.
7.00 a 7.30 p. m. Tangos.
7.30 a 8.30 p. m. Bailables por la orquesta.
8.30 a 9.00 p. m. Media hora de francés.
9.00 a 10.00 Hora Azul.
10.00 a 11.00 p. m. Con ustedes, por José Antonio Alonso.

C. M. B. C.
965 kilociclos

10.00 a 10.30 p. m. Consultas Femeninas.
10.30 a 11.00 p. m. Rosendo Ruiz.
11.00 a 12 m. Ernestina Lecuona, Esther Borja y el trovador Torral.
1.00 a 2.00 p. m. Sexteto Habanero.
2.00 a 3.00 p. m. Música popular.
3.00 a 4.00 p. m. Sonora Matancera.
4.00 a 7.00 p. m. Silencio.
7.00 a 8.00 p. m. Hora Española con la zarzuela Gigantes y Cabezudos.
8.00 a 9.00 p. m. Orquesta de Belisario López.
9.00 a 10.00 p. m. Hora Habana, comedias y variedades bajo la dirección de Pura García y el poeta Manuel Sánchez de León.
10.00 a 11.00 p. m. Barítono Carlos de la Uz.

C. M. B. Z.
6.00 p. m. Música variada.
8.00 p. m. Hora Radio RCA Victor. Programa que se trasmite todos los martes a las 8 de la noche, que ofrece la casa Viuda de Humara y Lastra, distribuidores para Cuba de los radios RCA Victor. El programa RCA Victor de hoy está a cargo del trío RCA Victor, compuesto por Margarita Monteiro, arpa; Margarita Molino, violín; y Ernestina Márquez, piano.
9.00 p. m. Música variada, noticias mundiales.

Estación de Onda Corta E. A. Q.
Radiofusión Ibero Americana
Madrid, España
20.000 vatios
3860 kilociclos—30.40 metros

6.30 p. m. (hora Habana) 1. "Nit de Taller". 2. "El Corzo". 3. "Caminito de Aracena". 4. "Mix Caballo Jerezano".
6.45 p. m. Radio Crónica, por Ramón de Castro.
7.00 p. m. 1. "Las golondrinas". 2. "Gitana mía". 3. "Labios rojos". 4. "Invitación al Vals." 5. Fandanguillos.
7.35 p. m. Contestación de cartas de señores radio-oyentes.
7.40 p. m. Música frívola (mecánica).
8.00 p. m. Fin de la emisión con el Himno de Riego.

W. L. W.
Crosley Radio Corporation
Cincinnati, Ohio

7.00 p. m. Amos 'n' Andy (NBC)
7.15 p. m. Gene and Glenn.
7.30 p. m. 'Chandu'.
7.45 p. m. Herbie Kay's.
8.00 p. m. Kruschen Profiles.
8.15 p. m. The Puddle Family.
8.30 p. m. Programa comercial.
9.00 p. m. Great composers, Concierto.
9.30 p. m. Friendship Town (NBC).
10.30 p. m. Tales of Terror.
10.30 p. m. Tastyeast Candy Makers.
10.45 p. m. The Whole Town's Talking.
11.00 p. m. Southern Singers.
11.15 p. m. Cesare Sodero, orquesta de concierto.
11.30 p. m. Henry Thies, orquesta bailable.

1932
OCTUBRE
11
Mañana: Ntra. Sra. del Pilar

Un lindo corte de vestido, una cartera; un fino juego de ropa interior, etc., es siempre el mejor regalo para una mujer. Es un regalo práctico que se adquiere por costo muy económico en:

"LA EPOCA"
NEPTUNO Y S. NICOLAS. T. A-4244

Declaraciones del Jefe Local, doctor J. López del Valle

Dice que las disposiciones de la Sanidad tienen que ser en todo caso acatadas y cumplidas

Después de una conferencia privada por más de dos horas tenido ayer, lunes, con el secretario de Sanidad y Beneficencia y en la que se trató según dijo el jefe de la Sanidad Cubana a los periodistas, distintos asuntos relacionados con la buena marcha de la Administración Sanitaria, el jefe local de La Habana, doctor López del Valle, nos hizo las siguientes declaraciones que transcribimos textualmente:

«Las disposiciones sanitarias, a veces duras, tienen, para ser de todos aceptadas y cumplidas, con eficacia, que basarse en principios científicos, ajustarse a la Ley, aplicarse con mesura, serenidad y desinterés y dar la sensación de imparcialidad».

«Hay que ser antes que todo justos y equitativos. Aplicar con alto espíritu de equidad, las Ordenanzas Sanitarias, pero en formas suaves, corteses, amables, que no indican, en manera alguna, debilidad, sino al contrario, son precisamente pruebas de fortaleza. En los gimnasios y en los clubs atléticos, los más robustos y fuertes, los que mejor manejan y dominan las armas, son los más tolerantes y sencillos, los de carácter más suave. Parecen como que no tienen que demostrar su poderío, más que en el concepto que se ha ganado de su propia fuerza y que ésta le da elementos para mejor tratar a los que carecen de ella. Sólo por excepción se saben de luchas entre los atletas.

INSTRUIR, ORIENTAR CONVENCER

«Y los que tenemos la «fuerza de la razón» no tenemos que acudir a «la razón de la fuerza», sino por el contrario, demostrar, por la educación, por la persuasión y por la propaganda, de esa justicia que nos asiste».

«De ahí que el papel del Sanitario, que descansa su actuación en la ciencia y en la Ley, sea el de maestro, que instruye, orienta, dirige, convence. Si la palabra y la razón no le basta, debe entonces acudir a la «penitencia»; pero como un extraño, tan necesario último en aplicar.

«Ese es nuestro papel. De ahí que acudamos a la prensa como medio de difundir las enseñanzas. Las disposiciones sanitarias deben inspirarse en principios tan útiles, salvadores y provechosos y hacen tanto beneficio que basta con demostrar su eficacia, para que todos se apresuren a cumplirlas. Sólo hace falta comprenderlos. Y ese debe ser nuestro lema: Enseñar.

EN EL TEMPLO DE MARIA AUXILIADORA, SE HAN CELEBRADO MUY SOLEMNES FIESTAS A SANTA TERESITA DEL NIÑO JESUS

El antiguo templo de Santa Teresa de Jesús de la Calle Compostela y Teniente Rey, al partir las madres Teresianas para su Convento del Vedado, se clausuró, permaneciendo así algún tiempo, hasta que se hicieron cargo del mismo la Pía Unión de Madres Salesianas de María Auxiliadora, las cuales reanudaron el culto en el mismo, consagrándola a María Auxiliadora, la Virgen de Don Bosco, con la venia y aprobación de nuestro amadísimo Prelado, el cual hizo saber a las madres Salesianas, que sus vehementísimos deseos eran, de que se consagrase la iglesia a Santa Teresita del Niño Jesús, como Patrona secundaria. Así lo hicieron las buenas Madres, siendo dedicado el templo a María Auxiliadora y Santa Teresita del Niño Jesús y de la Santa Faz y así se titula: **«Templo de María Auxiliadora y de Santa Teresita del Niño Jesús»**. Es el primero a Ella dedicado en Cuba.

A la Santita, se le celebran cultos el día 3 de cada uno de los meses del año y los Lunes».

Anualmente se celebraron el presente año el solemne novenario de los Nueves Lunes, como preparación a la fiesta anual.

Se ajustaron al siguiente programa:

Misas en su altar a las 6 y media y 8 a. m. seguidas de piadoso ejercicio.

A las 7 y media de la noche Santo Rosario, piadoso ejercicio, sermón por el Capellán del templo R. P. Salvador Herrera de la Pía Unión Salesiana, el cual presentó a Santa Teresita como modelo de la vida práctica del cristiano. Después del sermón, exposición del Santísimo Sacramento, piadosas preces, bendición y reserva.

Ofició el expresado Capellán.

La parte musical, la Capilla del Colegio María Auxiliadora de Madres Salesianas y alumnas.

Se vieron muy concurridos estos devotísimos y brillantes cultos.

El día de la fiesta anual, celebró Misa de Comunión general el R. P. Salvador Herrera, S. S.

Misa y Comunión, fueron armonizadas por el Coro del Colegio de María Auxiliadora.

Resultó una comunión muy devota y numerosa.

A las 9 a. m. tuvo lugar la Misa solemne, oficiando de Preste, el Inspector de los Salesianos de Cuba y México, R. P. Luis J. Pedemonte, a quien asistieron los Padres Hertman y Pescatore y el Clero menor del Seminario de Guanabacoa.

La Capilla musical de este Seminario Salesiano, tuvo a su cargo la parte musical, bajo la dirección del Padre Salvador Herrera, reputado músico salesiano.

Magistralmente interpretaron la Misa Pontifical de Perosi; «Panis Angelicus» de Cellini y el Himno de Santa Teresita del Niño Jesús.

Fueron muy elogiados por la numerosa y selecta concurrencia.

Pronunció un bellísimo panegírico de Santa Teresita del Niño Jesús y de la Santa Faz, el Padre Salvador Herrera, entusiasta e infatigable propagador del culto y devoción a Santa Teresita.

Los fieles le felicitaron con cariñosa efusión.

Después de la misa, se dió a besar la Reliquia de Santa Teresita.

El templo lucía un preciosísimo adorno floral, costeado por la distinguida dama, señora viuda de Méndez. Merece plácemes la caritativa dama por tan rico presente a Santa Teresita.

Entre los asistentes se distribuyeron medallitas de la Santtita.

Se aplicaron estos cultos, según las piadosas intenciones de la Camarera de Honor, señora Elvira Machado de Machado.

A las 4 de la tarde, Santo Rosario, ejercicio final, procesión por los patios del Colegio artísticamente engalanados.

Las alumnas y coro del Colegio María Auxiliadora, cantaron un hermoso Himno a Santa Teresita del Niño Jesús.

Fué extraordinario el concurso de fieles, que a esta procesión asistió, al cual dió las gracias, en grandiosa elocución, el P. Salvador Herrera, S. S., el cual expuso el Santísimo Sacramento, bendiciendo con El a los fieles.

Reservado el Amor de los amores, se veneró la Reliquia de Santa Teresita, amenizando el acto, las antes mencionadas alumnas.

El DIARIO DE LA MARINA, se complace en felicitar a las Hijas de María Auxiliadora por las brillantísimas fiestas tributadas a Santa Teresita del Niño Jesús.

CMW hoy 585kc.
hora Elegante
A las 10.00 p. m.
Programa musical por El Dúo Perfecto (Carmelina y Arturo) acompañados por los Esposos Martínez. Recitaciones por la Señorita Billy Alfonso.

Crónica Habanera

(Viene de la Página CINCO)

LA MISA DE REQUIEM DE AYER

En el espléndido templo de la Merced se cantó ayer, por primera vez en Cuba, la Gran Misa de Requiem de Verdi.

La Orquesta Sinfónica, dirigida por el maestro Gonzalo Roig, la señora Dulce María Blanco de Cárdenas, la señorita María Faber, los señores Labarrere, Díaz y Odio, y un coro de setenta voces, según anunciamos ayer, tomaron parte en este magno acontecimiento organizado por la Sociedad Pro Arte Musical para conmemorar la fecha, honrándola, en que dejó de existir la señora María Teresa García Montes de Giberga, que fundó y condujo la Sociedad al buen éxito.

La concurrencia al piadoso acto llenó todas las naves de la antigua Iglesia.

El próximo domingo durante el concierto de la Orquesta Sinfónica en el Auditorium se cantará la Gran Misa con los mismos coros y solistas.

EN SUS QUINCE

Saludamos a la gentil señorita Mayita Campanería y Farías que cumple hoy los quince años.

Celebrará el fausto acontecimiento con una fiesta en su residencia, a la que asistirá un selecto grupo de amigos.

TEATRO FAUSTO

Hoy últimas exhibiciones de «La Esquina del Pecado», la espléndida producción que en inglés se titula «Back Street» y tiene por principales interpretes a Irene Dunne y John Boles.

La magnífica orquesta del Casino, «The Havana Casino Orchestra» amenizará los entreactos.

Mañana, segundo estreno de la temporada: «Cosas de Solteros», con Adolfo Menjou en el papel del protagonista.

En esta película aparece el mundano y elegante actor interpretando el papel que más conviene a su figura, facultades y temperamento.

«Cosas de solteros» es una producción de corte modernísimo y gran lujo.

Mañana, por ser día de fiesta nacional, habrá matinée de 1 a 5.

FIESTA DE LAS DOMINICAS FRANCESAS

En el colegio Nuestra Señora del Rosario, de las Dominicas Francesas del Vedado, se celebró el sábado una simpática fiesta, en la que tomaron parte las alumnas del moderno plantel.

La fiesta fué organizada para honrar la fecha patriótica del diez de Octubre y durante ella recitaron poesías y composiciones alusivas al acto las alumnas Elsa Vega, Asunción Quintas, Olga Barranco y otras.

INTERESANTE LIBRO

La señora Fina Forcade de Jackson, culta dama que ha ocupado siempre con gran aplauso y brillantez la tribuna donde se defienden los ideales de la mujer, ha publicado un interesante libro en el que recoge algunas de sus magníficas conferencias y otros escritos relacionados con sus actividades, obra de diversos autores.

Reciba la ilustre conferenciante y escritora nuestro parabién por su nueva aportación en beneficio de tan noble ideal.

(Continúa en la Página NUEVE)

Sobre El Número Centenario...

1832

a las personas interesadas:

Agotada la primera edición de nuestro Número-Centenario, hemos iniciado la tirada de una segunda edición con el fin de asegurar un ejemplar a las muchas personas que, dentro y fuera de Cuba, se han interesado por tener y conservar esa historia ilustrada de la vida cubana, que quizá nunca se repetirá.

Pero como esta segunda edición solo se limitará al número de ejemplares que estén pedidos y pagados antes del 15 de octubre, rogamos a los suscriptores que no deseen quedarse sin el "Centenario", reserven a tiempo el suyo dando nombre, domicilio y el importe de $1.20 al Administrador del DIARIO DE LA MARINA, o pidiéndolo por los Teléfonos M-7911 y M-7912 para ser enviado al domicilio del suscriptor. También pueden ordenarse a nuestros cobradores en esta ciudad.

Los señores suscriptores del interior pueden hacer sus pedidos, remitiendo a la Administración del DIARIO el importe de $1.20, más 15 centavos para gastos de envío, acompañando también el recibo que acredite su carácter de suscriptor y hallarse al corriente en el pago de su cuota.

Haga sus pedidos con la debida anticipación

El último dia

El resto podrá ser mentira, pero lo que dice en este anuncio es verdad: HOY MARTES es el último dia de La Venta del Peso, y que hasta que la repitamos Vd. no podrá comprar a los precios que nosotros vendemos en los dias de VENTA DEL PESO.

Garantizamos la noticia.

LA ISLA DE CUBA

Información Telegráfica del Interior de la Isla
POR NUESTROS CORRESPONSALES

Pinar del Río

EL GRITO DE YARA

PINAR DEL RIO, octubre 10.

La institución Tertulias Literarias celebró esta mañana el Parque La Concordia, a la entrada de la población y ante la estatua del Apóstol Martí, una fiesta cívica conmemorando el Grito de Yara.

El presidente señor Miguel A. Clemente, dijo breves palabras y el señor Juan José Herrera, pronunció un elocuente discurso. Habló después Gustavo A. Perdomo, terminando el acto con breves palabras del secretario señor Rubiera.

Se depositó una ofrenda floral en la estatua de Martí. Asistió numeroso público, entre el cual se destacaba la mujer pinareña.

CORRESPONSAL.

EL 10 DE OCTUBRE EN PINAR DEL RIO

PINAR DEL RIO, octubre 10.—DIARIO, Habana.- A las doce del día se celebró en el Cuartel Ravena un almuerzo ofrecido por el teniente coronel Benítez y oficialidad del Distrito a la tropa, comiendo conjuntamente oficiales y soldados.

Pronunció un elocuente discurso el capitán auditor doctor Rafael Gaspar Montoro.

En las Escuelas Públicas se celebraron fiestas cívicas. La institución Tertulias Literarias celebró un mitin ante la estatua del apóstol Martí.

Corresponsal.

La Habana

GUINES CONMEMORO CON VARIAS FIESTAS EL GRITO DE YARA

GUINES, octubre 10. — En esta localidad se llevaron a cabo varios actos con el fin de conmemorar nuestra efemérides gloriosa, entre ellos citaremos las fiestas que organizaron los profesores y las autoridades en las escuelas primarias y el recital que tuvo efecto al mediodía de hoy en el Teatro Campoamor. Actos que quedaron en verdad lucidos.

Esta noche habrá una velada en el Liceo.

CORRESPONSAL.

Matanzas

EN MEMORIA DE LA EFEMERIDES GLORIOSA

JAGUEY GRANDE, octubre 10. — Debido a la iniciativa del supervisor militar, teniente Alberto Rubio, se celebraron en esta localidad brillantes fiestas patrióticas en conmemoración del «Grito de Yara».

Como parte del extenso programa que se combinó, figuraba el reparto de dulces entre los niños de las escuelas públicas.

CORRESPONSAL.

EL GRITO DE YARA

BANAGUISES, octubre 10.

La gloriosa fecha de hoy ha sido celebrada brillantemente por la Escuela No. 6, de esta localidad ,con una hermosa fiesta a la que asistieron las autoridades civiles y militares, la prensa y un público numeroso.

El director del plantel señor Enrique Ramos pronunció un discurso alusivo a la efemérides que se festejaba. Numerosos alumnos recitaron poesías y la señorita Irene Fernández, presidente de la Asociación de Ex Alumnos, recitó también admirablemente una bella composición.

Hizo el discurso de clausura el propio director.

UNA EXPOSICION DE ESPECIALIDADES FARMACEUTICAS CUBANAS

MATANZAS, octubre 10. — En los salones de la farmacia «San Carlos», sita en San Juan de Dios esquina a San Carlos, en esta ciudad, se llevó a cabo en la mañana de hoy la inauguración de la exposición de especialidades farmacéuticas cubanas.

Dicha exposición ha sido organizada por el doctor Ricardo Oliva, que ha recibido con motivo del gran éxito alcanzado los más encomiásticos elogios.

CORRESPONSAL.

MATANZAS, octubre 10.—El señor Benito Cárdenas Cazañas, vecino de la calle de Colón, sin número, en el término de Pedro Betancourt, fué asistido en la casa de socorro de esta localidad de una grave contusión en la región occipito frontal, presentando además fenómenos de conmoción cerebral.

Según se ha podido averiguar, se produjo la citada lesión al salir expelido, en el tramo de la Carretera Central comprendido entre Canimar y Guanabacoa, del camión en que viajaba.

El chofer del vehículo, nombrado Alfonso Matos, quedó detenido, siendo el herido trasladado a Pedro Betancourt.

CORRESPONSAL

Santa Clara

REYERTA TUMULTUARIA

SANTA CLARA, octubre 10.—DIARIO, Habana.—El Delegado Militar en el pueblo de San Juan de los Yeras, acusa a Oscar Pérez y otros, de reyerta tumultuaria en el interior del café de aquel pueblo «Reina Victoria». Pérez fué detenido.

ASALTADO Y AGREDIDO POR UN EXTRAÑO

Al dirigirse a su domicilio sito en la finca San José, término de Esperanza, Eusebio Hernández, fué asaltado por un sujeto de la raza de color desconocido, quien le exigió la entrega del dinero que llevaba. Al negarse Hernández, fué agredido, sufriendo lesiones. El asaltador se dió a la fuga.

SE APROPIO DE $226

Gil Alejandro Romero acusa a David Fernández Castro de que siendo agente de la Compañía de Transportes «La Villareña» se apropió de $226.57 importe de fletes de mercancías recibidas y entregadas a los consignatarias sin haber rendido cuentas a la Compañía, por lo que esta se estima perjudicada en dicha cantidad.

Corresponsal.

FIESTA DE LOS CABALLEROS DE COLON

CIENFUEGOS, octubre 10.—(Por telégrafo).

Extraordinaria magnificencia ha revestido hoy las fiestas celebradas por los Caballeros de Colón, pertenecientes al Consejo de San Pablo en honor de los hermanos. Los actos comenzaron ayer domingo, por la bendición por el Rvdo. Padre Volorio, de la nueva casa templo, sito en el hermoso edificio de San Fernando y Hourritiner, altos; por la tarde, acudieron a la estación ferroviaria a recibir a los hermanos visitantes de la Habana que en número de más de cincuenta preside el doctor Ruperto Arana, Canciller del Consejo de San Agustín en representación del Gran Caballero Antonio Alegría. Los visitantes fueron declarados huéspedes de honor, instalándose en el hotel San Carlos.

A las nueve hubo un gran baile en el edificio del Consejo asistiendo numerosa y selecta representación de la sociedad cienfueguera. Esta mañana hubo gran parada cívica que recorrió las principales avenidas hasta el parque de Martí, la integraron la Banda Municipal, un piquete de policía, caballeros de los Consejos de San Pablo y San Agustín representación de sociedades alumnos de los colegios Monserrat y Champagnat, la Banda Municipal, el Cuerpo de Bomberos.

Usó de la palabra el doctor Oscar Barceló quien pronunció elocuente discurso. Del parque pasaron los Caballeros de Colón a la iglesia Catedral donde hicieron votos por el bienestar de la República.

A los visitantes se les ofreció un ponche. Esta tarde se celebro un baile en los salones del yatch club, donde se brindó con champagne, habiendo del doctor Carlos O. Hernández, presidente de ese Centro y a las nueve tuvo efecto en el roof garden del San Carlos un banquete de mas de cien cubiertos, asistiendo nutrida representación de los Caballeros de Colón de la Habana y distinguidas familias.

Fueron despedidos los visitantes en la Estación por las autoridades y pueblo, siendo agasajados, y mostrándose aquellos astisfechos por las atenciones de que han sido objeto.

Corresponsal.

Camagüey

UN CONSEJO DE GUERRA

CAMAGUEY, octubre 10. (Por telégrafo).

Mañana a las dos de la tarde, tendrá efecto en el Cuartel Agramonte el Consejo de Guerra seguido contra el soldado Mario Sánchez Ranegue, a quien se juzga por el homicidio de Francisca Verces Rodríguez. Se interesa para el acusado diez y siete años, cuatro meses de prisión.

Presidirá el Tribunal el Coronel Vilató, actuando de Fiscal el teniente Julio Mario Otero y defensor el doctor Manuel Betancourt Rodríguez.

Aparece de los hechos, que Francisca negóse a reanudar las relaciones de intimidad que sostenía con Sánchez, y éste disgustado por ello y armado de un revólver se presentó en su domicilio, Rosario 109 y despues de una acalorada discusión disparo contra ella, matándola.

Oriente

CONMEMORANDO EL GRITO DE YARA

VICTORIA DE LAS TUNAS, octubre 10. — Hoy se celebró en esta localidad con gran regocijo el «Grito de Yara».

La Logia Vicente García se reunió en sesión extraordinaria y los viejos mambises organizaron diversos actos en el Centro de Veteranos.

Hicieron uso de la palabra ungidos de verdadero patriotismo los señores Emilio Campano Fernández, comisionado de la citada Logia, y Manuel Herrera Martínez, director del colegio privado «Rodríguez García», haciendo el resumen de la fiesta el doctor Alfredo Guillén Morales, en representación de los veteranos.

CORRESPONSAL.

M.E.C.D. 2016

TORCEDURAS—
Articulaciones entumecidas por el reuma se alivian pronto con
LINIMENTO de SLOAN
—Mata-dolores—

FUNCION HOMENAJE EN LA ARTISTICA GALLEGA

He aquí el sugestivo programa de la gran función homenaje que sus admiradores tributarán a la graciosa artista Juanita Bernardo, el Día de la Raza, en los salones de la Agrupación Artística Gallega:

A las 9 de la noche: la preciosa zarzuela en dos actos, dididos en tres cuadros, en prosa y verso, original de Enrique Reoyo, Antonio Paso (hijo) y Silva Aramburo, música de los maestros Soutullo y Vert, titulada «La Leyenda del Beso», con el siguiente reparto: Amapola: señorita Juanita Bernardo; Simeona: señorita Julita Ortiz; Ulila: señora Emilia Duimovich; Charito: señorita Consuelito de la Puerta; Margot: señorita Obdulia Díaz; Ketty: señorita A. Miranda; Coral: señorita Luisita de Córdoba; Estrella: señorita Mercedes Rodríguez; Clavelina: señorita Violeta Herrero; Violeta: señorita Eloisa Galcerán; Mario: señor Antonio Utrera; Garón: Sr. Baldomero Prieto; Iván: señor Constantino; Cristóbal: señor Emilio Graciani; Alesko: señor Antonio Pereira; Ernesto: señor Agustín Campos; Alfonso: señor Emilio García; señor Juan: señor Angel Iglesias; Gusco: señor Enrique González. Zíngaras; Zíngaros; Monteros y Ojeadores.

FARMACIA
DROGUERIA
DE
"JOHNSON"
DE TURNO LOS LUNES
Obispo Nº 30 TELEFONO-A-2129.

LA MAYOR
35 EDIFICIOS
700 EMPLEADOS
SARRA
DROGUERIA
ABIERTA TODOS LOS DIAS
TODA LA NOCHE LOS MARTES
A-8020 A-3641

Farmacias de Turno

MARTES

HABANA

Rafael M. de Labra y Barcelona . M-4517	M-3510
San José núm. 122, esq. a Padre Varela . .	U-2507
Luz entre Oficios e Inquisidor	M-5044
Gral. Aguirre y Aramburu	U-1616
Ave. de Menocal núm. 118	U-7095
República del Brasil núm. 41	A-8026
Tejadillo num. 38 . .	M-5272
Rafael Ma. de Labra núm. 180 . . .	M-5353
Gral Manuel Suárez núm. 103	U-6743
Estrada Palma y Colón M-4640	A-4046
Enrique Villuendas y Oquendo	U-6841
Ave. de Menocal y Enrique Villuendas . .	U-7070
M. Gómez núm. 384, entre R. y San Joaquín M-4128	M-3607
Salud y Gervasio . .	M-5410
Zenea núm. 59 . . .	M-4170
Ruiz de Luzuriaga número 129	M-5249
Compostela núm. 163 .	M-8821
Ave. de la Independencia y Oquendo . .	U-6830
Ave. Simón Bolívar y Manrique . M-5229	M-1229
Ave. de la República núm. 203 . . M-4268	A-7578
Corrales y Cienfuegos	M-4819
Manrique núm. 7 . . .	M-1616
M. Gómez núm. 172, entre Carmen y Rastro	M-5692
Príncipe núm. 19 . .	U-7097
San Nicolás y Rayo .	A-8188
Ave. Menocal núm. 59, esq. a Estrella . . .	U-4000

VEDADO

Calle 17 núm. 53, entre J. e I.	F-3092
Zapata y B.	F-6007
Calzada y 10	F-6262
Calle 17 núm. 453, entre 8 y 10	F-6198
Calle 23 núm. 381, entre 2 y 4	F-6127

VIBORA

Tejar y 16. Rpte. Lawton	X-2318
10 de Octubre núm. 600	I-7581
San Francisco y Lawton	X-2326
10 de Octubre núm. 444, esq. a Chaple I-7829	I-7700
Santa Catalina y Luz Caballero	I-7474
Carretera de Managua y Valiente	I-5342
Gertrudes y Tercera .	X-2777

JESUS DEL MONTE Y SANTOS SUAREZ

10 de Octubre y Santa Emilia . . . I-4473	I-7565
San Leonardo y Flores	I-7466
10 de Octubre núm. 231	X-2247

LUYANO

Herrara núm. 50 . .	I-7771
Calle 11 y Rafael de Cárdenas	X-2521

CERRO

Churruca núm. 16 . .	I-7440
Calzada del Cerro núm. 599, esquina a Patria A-6136	M-5136

NOTA.—Este grupo deberá prestar el servicio público todo el día y la noche de los domingos, fiestas y duelo nacional, siguientes: Enero 17; Febrero 28; Abril 10; Mayo 22; Julio 3; Agosto 14; Septiembre 25; Noviembre 6; Diciembre 18.

HABANERAS

BELLEZAS DEL HOGAR

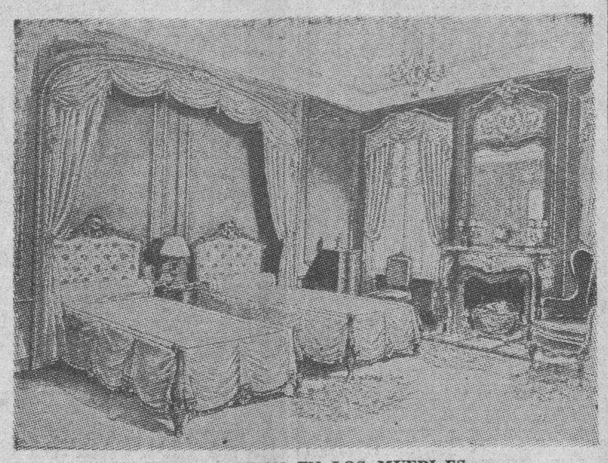

LA DISTINCION EN LOS MUEBLES

Los detalles de una casa aun sin proponérselo, reflejan el carácter de las personas que la habitan...

No cabe duda que las cosas materiales, si bien es cierto que no tienen alma propia, reflejan el espíritu de quien con ellos tienen relaciones.

Lo primero que se debe hacer es escoger un mobiliario para el cuarto, de líneas armoniosas y perfectas, como el que luce el grabado.

La combinación de dos camas en la habitación, es lo más cómodo e higiénico, para un clima como el nuestro.

La gran casa de Santa Cruz y Hermano, de Galiano, 95, puede hacer todo esto uniendo a la elegancia del mueble los detalles artísticos de un trabajo fino y acabado.

Las cortinas, alfombras, el decorado de las paredes y demás detalles, deberán escogerse con el mayor gusto para que formen un conjunto agradable y distinguido.

CARTAS DE PARIS

Hay mucho que decir sobre los nuevos zapatos.

Hace días nos llegaron las noticias que los principales **bottiers** presentan en sus colecciones, los zapatos con picos en la parte de atrás y en los lados. Pero todas esas extravagancias no son más que para tratar de operar un gran cambio entre lo que se usó el año pasado y lo que se usa actualmente.

Es verdad que la tendencia es hacer el zapato más alto, pero las elegantes seguirán usando el de medio corte para **troteur**, el de corte salón para por la tarde y noche y si acaso alguna sandalia para los tes.

Los zapatos guardan estrecha relación con los trajes en el material, pues una tela sin brillo no llevará más que zapatos de piel mate o de la misma tela del traje con adornos de cabritilla.

Se han visto bellos modelos de una tela de tejido grueso, azul marino, adornada de piel del mismo color que completa un traje sastre.

Los de corte salón se usan bien en gamuza adornados con otro material o de tela con bieses, en forma de alforzas, que hacen lucir el pie más pequeño en su colocación.

También se ven combinaciones de dos colores, adornados con pespuntes y charol.

LOS ADELANTOS DE LA MUJER

Antiguamente la mujer no podia desempeñar ningún empleo, ni atender un negocio, sin que fuera duramente criticada.

Parece que sólo podíamos resolver los asuntos de la casa y lo concerniente a la crianza de nuestros hijos.

Ha sido necesaria una experiencia, bien dura por cierto, para que hoy se vea con agrado que la mujer está capacitada suficientemente para gobernarse y dirigir cualquier negocio.

Constantemente somos sorprendidos por los triunfos de la mujer en distintos sectores de la vida y vemos con orgullo que en todas las esferas trata de resolver las dificultades del momento.

En breve daré a conocer el nuevo negocio emprendido por dos damas de nuestra mejor sociedad, que en combinación con varias casas de París, se hacen cargo de la confección de trajes a la medida, diseñando ellas sus **croquis** y haciendo las **toiles** que también venden separadamente.

EL AMOR QUE CALLA

Si yo te odiara, mi odio te daría
en las palabras, rotundo y seguro;
¡pero te amo y mi amor no se confía
a este hablar de los hombres, tan oscuro!
Tú lo quisieras vuelto un alarido,
y viene de tan hondo que ha deshecho
su quemante raudal, desfallecido,
antes de la garganta, antes del pecho.
Estoy lo mismo que estanque colmado
y te parezco un surtidor inerte.
¡Todo por mi callar atribulado
que es más atroz que el entrar en la muerte!

Gabriela Mistral.

MENU DEL DIA

Almuerzo	Comida
Grape fruit supreme.	Cup de frutas.
Huevos al plato.	Sopa a la Juliana.
Pescado a la minuta.	Croquetas de bacalao.
Ragound de carnero.	Carne fría. Jalea de frutas.
Arroz blanco. Platanitos fritos.	Macarrones al Grattin.
Ensalada de col.	Ensalada de huevos con papas.
Tortilla quemada.	Panetela de chocolate.

RECETAS

Miami special cocktail

Mitad de ginebra y mitad de jugo de piña. Media cucharadita de azúcar y una tercera patre de Vermouth Francés, unas gotas de Curacao y otras de Kumel. Se bate en una cotelera con hielo picado, se cuela y se sirve en las copas de cocktail frías.

M. R. de FONTANILLS

"¡No me hables!" . . . ¿Se siente Ud. así, lectora?

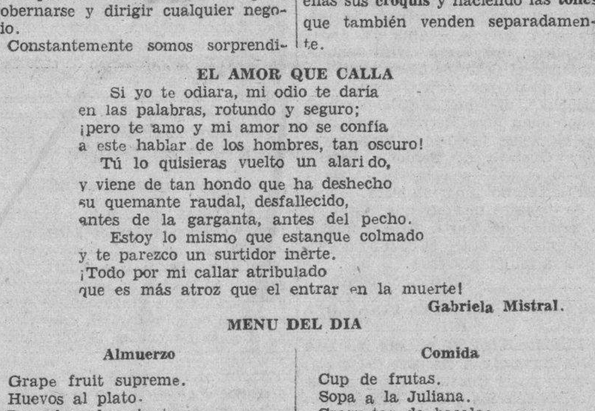

Esposas malhumoradas

"¡NO me hables!" grita. "Me siento nerviosa y quiero estar sola."

¿Por qué será que cuando una mujer se siente nerviosa a los primeros que hiere son a los seres queridos? Todos la molestan, todo la pone enfadada.

Los maridos no pueden comprender el porqué de este malhumor, el porqué de ese estado nervioso por lo más mínimo.

¿El porqué?—Esos terribles dolores de cabeza y de espalda, ese estado de postración y abatimiento: *cosas que solo comprende la mujer.*

Y sin embargo, esas dolencias amenazan acabar con la felicidad conjuyal. ¿Qué hacer, pues, para evitarlas? El remedio es bien sencillo y lo han probado miles de mujeres durante el "período álgido."

Compuesto Vegetal de Lydia E. Pinkham se llama. Probarlo es sentirse aliviada, porque su acción tonificadora fortifica durante los malestares periódicos.

Pídase en las farmacias: viene en forma de líquido y de tabletas. ¡Puede ayudar a usted, lectora, como ha ayudado a tantas otras mujeres!

¡AHORA! *Compuesto Vegetal de Lydia E. Pinkham en tabletas*

La paz mundial: Esfuerzos

El Presidente de Francia promete laborar para lograr la vuelta a la prosperidad

Albert Lebrum

ULHOUSE, Francia, octubre 10.—(US.)—El presidente Lebrun, de Francia, prometió hoy que haría todo lo posible para «lograr la vuelta a la prosperidad y el mantenimiento de la paz mundial», durante un discurso pronunciado en las ceremonias de inauguración de la nueva planta hidro-eléctrica en esta ciudad.

El premier Herriot, que también hizo uso de la palabra, anunció un nuevo plan francés para el desarme, que será presentado en la conferencia de Ginebra.

Según anticipó el Universal Service ayer, el nuevo plan trata de armonizar el plan Hoover con la tesis francesa de la seguridad nacional.

M. Herriot prevé que el desarme se llevará a cabo en cuatro períodos, de cinco años cada uno, y que las rebajas serán proporcionales a los pactos de seguridad existentes entre las potencias europeas. Los Estados Unidos, sugirió Herriot, no serán invitados a participar en estos pactos de seguridad, y en esta forma quedarán eliminadas las objeciones norteamericanas al verse mezclados en asuntos europeos.

El premier describió el plan como un proyecto de reconstrucción y para la organización de la paz y el desarme progresivo. Enfáticamente el premier preguntó:

«¿Cómo puede ser acusado un gobierno (Francia) que desde su formación ha laborado incesantemente en pro de la paz?»

Refiriéndose a la creencia mundial de que Francia es una nación militarista, Herriot dijo: «Sabemos perfectamente cuál ha sido el origen de esta creencia».

Aunque el nuevo plan francés está aun sujeto a modificaciones, incluye dos conferencias internacionales, en la primera de las que se tratará del desarme general en todas las Armas.

En la segunda convención, las naciones europeas confeccionarían sus tratados de seguridad.

Los diplomáticos franceses son de opinión de que, bajo este doble programa el desarme internacional sería un hecho.

DESEANDOLE SUERTE A SU ABUELO

He aquí a la pequeña Sara Delano Roosevelt, nieta del candidato demócrático a la presidencia de los Estados Unidos, en brazos de su madre, la señora de James Roosevelt, deseándole buena suerte a su ilustre abuelo en las próximas elecciones.

Roosevelt es muy amante de su familia y no pierde oportunidad de pasar sus ratos de ocio jugando con sus nietecitos.

LAS VENTAS EFECTUADAS POR EL SINDICATO PETROLERO RUSO NO CAUSAN PREOCUPACIONES

El colapso moral que amenaza a la nación norteamericana es mucho peor que la depresión económica, en opinión de Miss Gildersleeve, directora de un colegio de señoritas

NUEVA YORK, octubre 10. (INS) Las recientes transacciones realizadas por el Sindicato petrolero soviético en distintas áreas del mundo, no causan gran preocupación a las compañías petroleras internacionales, según han manifestado sus directores.

Sostienen que tales transacciones no tienen virtualmente ninguna significación política y predicen que sus efectos serán pequeños en los precios del producto. Creen que los representantes de la industria petrolera rusa, que no consiguieron llegar a un acuerdo con los representantes de las compañías internacionales en una conferencia celebrada en esta ciudad el mes de mayo, están haciendo esfuerzos desesperados para demostrar a Moscú que son capaces de mantenerse solos contra la combinación de los intereses petroleros del mundo.

Las conferencias de las compañías internacionales, primeramente aquí, con los rusos, y después en París con los rumanos, han servido para que las citadas empresas establezcan más que relaciones cordiales, permitiéndoles solucionar sus propias diferencias en los mercados. Como resultado de esto, se cree que la guerra de precios que se sostuvo durante algún tiempo entre las grandes compañías en distintas partes del mundo ha cesado para mucho tiempo por lo menos.

Desde la terminación de la conferencia con los rumanos en París, en el mes de julio, la industria petrolera soviética se ha comprometido a vender 400,000 toneladas de petróleo crudo anual y una pequeña cantidad de refinado a un grupo francés. A cambio de este contrato, el grupo petrolero independiente de Francia ha obtenido para ese país el monopolio de los productos derivados del petróleo en Rusia.

El contrato con los japoneses tiene mucha menos importancia, pues el consumo total en el Japón es de unos 15.000,000 de barriles, de los cuales el diez por ciento lo adquiere en Sakhalin.

EL COLAPSO MORAL DE LA NACION ES PEOR QUE LA DEPRESION FINANCIERA

NUEVA YORK, octubre 10. (US). Miss Virginia C. Gildersleeve, directora del Colegio Bernard para señoritas, asegura en su informe anual dado a la publicidad hoy, que el colapso moral que amenaza a la nación americana es mucho peor que la depresión económica. Dice Miss Gildersleeve:

«El colapso moral que parece haber afectado a tantos miembros de nuestro Gobierno nacional, puede tener consecuencias mucho más serias para el país que la depresión económica, pues ha traído consigo la falta de respeto a las leyes y la indiferencia o letargo moral de nuestras clases inteligentes.

«Todo esto hace pensar en la posibilidad que nuestros sistemas educativos durante los últimos veinte años han sido equivocados.

«Barnard, como todos los demas centros de enseñanza superior debía meditar sobre esta situación y analizar el pasado. Es indudable que debíamos ayudar más a los estudiantes, para estimular a aquellas jóvenes que dedicarán sus vidas sirviendo a la nación como simples ciudadanas y no como especialistas del Gobierno.»

El DIARIO Hablado

es símbolo de progreso y de eficiencia, y de suprema comodidad y beneficio para el radiooyente y el anunciante avisado que entrega al éter la difusión de la bondad de sus productos.

La sordera catarral puede eliminarse.

Si padece usted de sordera catarral, compre en la botica un frasco de Parmint (doble fuerza) y añada su contenido a ¼ de pinta de agua caliente y un poco de azúcar. Tome una cucharadita cuatro veces al día.

Esto suele hacer alviar pronto los zumbidos de los oídos que tanto molestan. La obturación de la nariz deberá desaparecer, la respiración ser más fácil y la flema cesar de caer en la garganta. Es fácil de confeccionar y agradable de tomar y cuesta muy poco. Toda persona que tenga sordera catarral y zumbidos en los oídos deberá probar esta receta.

No 6.

ANUNCIO

CENTRO VASCO

Grandioso FESTIVAL en todos los Jardines de la Cervecería

LA TROPICAL

OCTUBRE 12 - DIA DE LA RAZA

--- ORQUESTAS---

ANTONIO M. ROMEU
BELISARIO LOPEZ
JAZZ BAND ORBE
SEXTETO NACIONAL
SONORA MATANCERA
QUINTETO BARCALES

CABALLEROS 60 c.
DAMAS GRATIS

TOME CERVEZAS
LA TROPICAL y CRISTAL
CLARA EXTRA CLARA

CERVECERIA LA TROPICAL

Sociedades Españolas

LOS SERVICIOS PARA DAMAS EN DEPENDIENTES

Dedicado a las damas el hogar correspondiente, se les atiende con celo q. las mismas celebran

Grande e incesante es el movimiento que a diario se advierte en el Pabellón «Romagosa» de la Quinta de Dependientes. Como saben nuestros lectores es éste el pabellón que total y exclusivamente se ha dedicado a las asociadas. Allí encuentran la consulta externa, el servicio dental, el servicio de inyecciones etc. etc. Ayer dieron consultas en el mismo los doctores Cárdenas, Souto, Todos, Somodevilla, Milanés, Hernández y Tirso Luis; y fueron consultadas las siguientes asociadas: Ana Oliva, Rita Lastre, Juana Reyes, Amparo Partagás, Regla Soto, Virginia Casanova, Delvia Fraga, Magdalena Fernández, Dulce María Pupo, María T. Arias, Luciana Lanzada, Dulce María de la Vega, Rosario Bango, Angela Pérez, Virginia Casandra, Margot Torres, Isabel Quiñones, Caridad Sánchez, María J. Pérez, Cira Díaz, Ciara Vozolkyk, Mercedes Amador, Zonta Vozolkyk, y Otilia Jiménez.

SERVICIO DE OCULISTAS

El reputado oftalmólogo Dr. Gerardo Gutiérrez Valladón viene realizando intercsantísimas intervenciones quirurgicas. Ayer operó una complicada chalación en el ojo izquierdo en el asociado Juan Ramírez. El estado del enfermo es totalmente satisfactorio.

El Dr. Fernández Garriga, practicó ayer cuatro amigdalectomías, una adenoidectomía, 4 galvanocauterizaciones, una biopsias, y una punción en el seno maxilar.

UROLOGIA

El Dr. Juan Agudo, notable y reputado urólogo, conquista día tras día la admiracion de los enfermos que se ven en la necesidad de tratarlo. Su consultorio se ve concurridísimo, y en el dia de ayer registro entre sus trabajos numerosas cistoscopias, drenages y lavados renales.

Este servicio de la Quinta de Dependientes ofrece la mayor confianza de los asociados enfermos.

Lo aseguramos.

MECANOTERAPIA

Los aparatos Zander, y Bier, únicos en Cuba, que posee la Quinta de Dependientes, han constituido siempre uno de sus mejores aportes a la moderna ciencia médica cubana. 64 tratamientos se registraron ayer en este departamento.

HIDROTERAPIA

Trescientos setenta y dos servicios ofreció ayer el Departamento Hidroterápico instalado en el Pabellón «Bernardo Moas». Baños sulforosos, alcalinos etc. etc. Duchas templadas, alternas etc.

OPERACIONES

Entre las operaciones practicadas ayer por el Dr. Rogelio Stincer, merece especial mención la apendicectomía que sufrió el asociado don Onelio Valcárcel. Actuó como auxiliar el Dr. Bernabé Cortazar. El enfermo sigue un proceso post-operatorio plenamente normal.

RAYOS X

Treinta y cuatro informes radiográficos rindió ayer este Departamento que dirige el competente doctor Fernando Rosell. También se hicieron en este Departamento 126 tratamientos de diatermia, ultra-violeta, terapia profunda etc.

LABORATORIO

Ciento catorce informes rindió el Departamento de Bacteriología que dirige el Dr. Milanés, profesional laborioso e inteligente.

CONSULTAS EN EL CENTRO

En el consultorio establecido en el Centro los doctores Fontanills, Cañizares, Souto, Valdés Gómez, Chomat y Cortazar, dieron 95 consultas.

SERVICIO DE CULTURA FISICA

Ana Swan, la conocida profesora de Educación Física, se halla al servicio de la Asociación de Dependientes, dando educación física a los niños y niñas de las Escuelas; y a las asociadas que lo deseen. Pregúntese por este nuevo servicio al teléfono: M-6991.

MAÑANA GRAN FESTIVAL DEL «CENTRO VASCO»

Mañana, día 12, Día de la Raza, tendrá lugar en todos los jardines de La Tropical, el grandioso festival organizado por el prestigioso Centro Vasco de la Habana; grandes preparativos se han hecho para que esta fiesta revista caracteres de grandiosidad, el entusiasmo por asistir al mismo se nota en todas partes; una cantidad de entradas que sobrepasa a todos los cálculos hechos han sido colocadas; los simpáticos merendieros están casi todos tomado por distinguidas familias; la activa comisión de fiestas está laborando con un entusiasmo inigualado por el mayor éxito de este festival, que sin lugar a dudas podrá llamarse el Festival del Año, una vez más queremos dar a conocer las orquestas que harán las delicios de los amantes de Terpsícores: Antonio María Romeu; Belisario López; Orquesta Orbe; Sonora Matancera; Septeto Nacional; Quinteto Barcalés.

PRINCESA EXILADA

Deportada de su nativo Argel cuando cayó bajo la dominación francesa, la princesa Esma, que ha fijado su residencia en Estambul, Turquía, aparece en el grabado en los momentos en que arribaba a Nueva York, en viaje hacia Rockford, Ill., donde ingresará en un colegio.

La princesa es bien conocida en Turquía, como uno de los principales líderes de la emancipación de la mujer.

MORDIDO POR UN PERRO

En el Hospital Municipal fué asistido de varias heridas producidas por arcada dentaria en la región antibranquial izquierda, Gumersindo Sánchez Madariaga, vecino de Infanta y Llinás. Un perro de los llamados callejeros lo atacó en Avenida de Menocal y Francisco V. Aguilera

LAS DAMAS DEL CENTRO ASTUR SE REUNIERON

Y después de una sesión bella tomaron acuerdos con el fin de inaugurar sus pabellones

Ayer tarde, en el salón presidencial del gran palacio asturiano, reunieron, haciendo del mismo sala una preciosa y fragagnte rosaleda las damas y damitas, que presidió por el señor Manuel García Méndez Presidente del mismo Comité, hasta que se nombre la consabida Presidenta, dejaron de sonreir su grato para ponerse serias, no tan serias como se ponen los directivos en sus juntas, para celebrar su sesión previa.

En la que celebraron un interesante cambio de impresiones, con objeto de dar el mayor realce y prestigio a la fiesta que mañana, Día de la Raza, se celebrará en el Sanatorio de Covadonga, con el arrogante fin de inaugurar muy solemnemente los pabellones, de aire palacial, «Antonio Suárez y Suárez» y José Incián, lugares luminosos, higiénicos, admirables en todos sus elegantes servicios que el Centro en el alto cumplimiento de los deberes que ha otorgado a las damas asociadas para que en ellos cobijen sus dolores y desgracias.

Pabellones que las manos de todas ellas habrán de exornar de flores y con banderas y con plantas para que sobre ellos caiga la bendición de Dios. Y respecto de esto tomaron estos acuerdos: celebrar una misa cantada en el pabellón de «Antonio Suárez» a manera de apertura cristiana de la fiesta, a las diez de la mañana; después hacer una visita de carácter general a los dos pabellones citados y después celebrar la toma de posesión del Comité de Damas, acto que se abrirá con la designación de la Presidenta y demás señoras o señoritas de la mesa. Acto que habrá de exaltar la palabra serena y la cultura intensa de nuestro buen amigo Gregorio Alonso. Un acerdote de los más elocuentes predicadores pronunciará la oración sagrada durante la misa.

A la reunión, asesorando a las del Comité, concurrieron el Secretario del Centro, señor Manuel Calvo; los señores Fructuoso del Valle, Eduardo y Julio Gutiérrez, José Lorido, Adolfo Fernández de Arriba; el Presidente de la Sección de Propaganda, señor Francisco Arredondo; el Vicepresidente, señor Antonio Menéndez; el Secretario Paulino Méndez; el Presidente de Sanidad, José Pérez Méndez; el Presidente de Delegaciones, Lucio Fuentes y Manuel Fernández de Altas y Bajas, y muchos asociados.

Se tributó una estruendosa salva de aplausos a las damas como colofón de la sesión.

UNA MATINEE POPULAR EN EL Ctro. CASTELLANO

Se acerca una tarde popular en el Centro Castellano, celebrando una matinée bailable el día 16, domingo próximo, con el jazz band «Piratas de Maya» y el Sexteto Cubano Típico.

Los buenos bailadores están de parabienes, puesto que comienza para este una temporada invernal, donde pasarán las tardes domingueras.

El domingo 16 ya no tienen que preocuparse preguntándose dónde irán, pues en los espaciosos salones del Palacio Villalba y por la módica cantidad de 30 centavos, pueden bailar al compás de escogida música.

La Sección de Recreo y Adorno también prepara una gran velada para el día 5 de noviembre con los mejores conjuntos musicales y grandes atractivos.

M.E.C.D. 2016

Europa revuelta

Ha causado gran revuelo en los círculos europeos las declaraciones del general Hans von Seeckt, de que no existe fuerza sobre la tierra, que pueda impedirle a Alemania que se convierta en una gran potencia militar».

El general, a quien se le recuerda como uno de los más grandes estrategas militares, fué durante seis años comandante del Ejército alemán y es decidido y ardiente partidario de la monarquía.

666

LIQUIDO O EN TABLETAS

Quita el dolor de cabeza o neuralgia en 30 minutos. Detiene el catarro en el primer día y la Malaria en tres días. Pomada 666 para el catarro. La fórmula medicinal de mayor rapidez que se conoce.

OTRO ROBO

En el tren de lavado situado en San José 85, propiedad de Germán Prado Núñez, se cometió un robo de ropas por valor de veinticuatro pesos. La policía investiga el hecho.

Cuidado con sus Niños

En el período del crecimiento es mayor la necesidad de fortalecerles para proteger la salud, y el tónico indicado para ello es la

PREPARACION DE WAMPOLE

que les suministra elementos esenciales para su desarrollo, y es eficaz en casos de anemia, desnutrición y otras enfermedades que frecuentemente sufre la niñez. Agradable al paladar.

Eficaz en Verano y en Invierno

Peletería
LA GRANADA
San Rafael 14½

PLANTILLAS ELECTRICAS

aplicables al interior de toda clase de calzado. Eficaz terapéutico contra afecciones nerviosas y musculares, dolencias reumáticas y malestares orgánicos generales

Unicos Agentes en la Capital.

Solicite folleto explicativo.

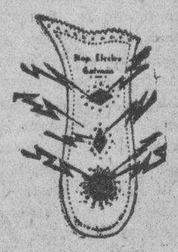

$1.00 el par
Servimos pedidos al interior.

mañana: nuestra señora del pilar

Juego de porcelana, diversos dibujos $2

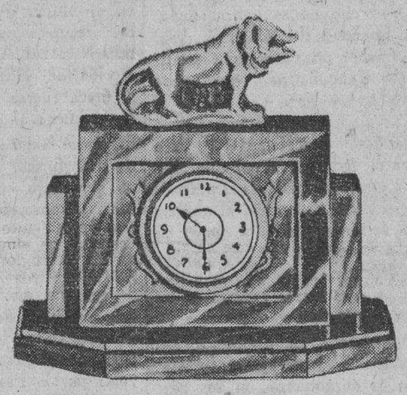

Reloj de mármol $3

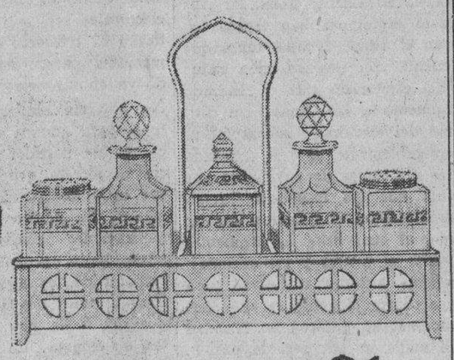

Comboy con 5 piezas $1

Floreros, gran diversidad de estilos $1

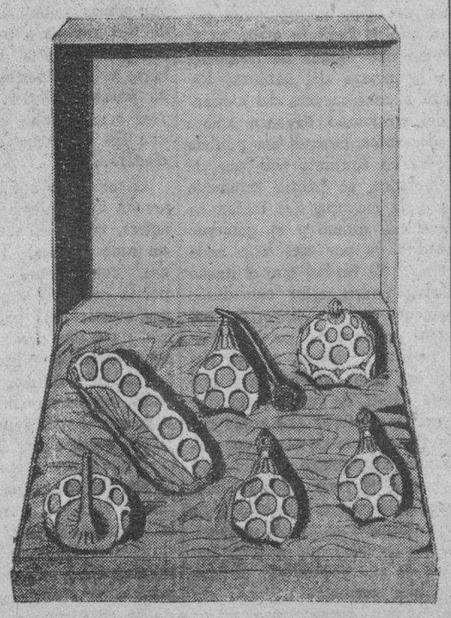

Lámpara de cristal fino, decorado $2

Juego de cristal tallado, para tocador . . . $4

SECCION X

obispo 85

Crónica Habanera

(Viene de la Página SIETE)

CLUB DE FERRETEROS

Ayer publicamos una lista dando los nombres de algunas de las señoritas que asistieron al magnífico baile del Club de Ferreteros, que se celebró en la noche del sábado con el título «Una noche de otoño».

También describimos la fiesta, que fué amenizada por tres orquestas: la de los Hermanos Castro, Los Bohemios y el Sexteto Cubano 1927.

Hoy, a petición de varios miembros de la simpática sociedad, publicamos la lista completa de los asistentes.

Señoras:

Josefina Alonso de Calvo Vizoso, joven esposa del presidente del Club.

Queta Alvarez de San Juan, Clemens Lescura de Ullastres, Ana Luisa Yagües de Estrada, Chiquitica Riera.

Elivirita Mari, María de los Angeles Gómez Kemp, María Julia Porra de Davis, Marieta Tauler, Nena Frau de Aponte, Marieta González.

Juanita Rodríguez, María del Carmen Alonso de Abela, María Teresa Iraizoz de Casanova, Matilde Patton de Aguilera.

Mercedes Jiménez de García, Josefina Suárez de Alcalde, Isabel B. de González Mora, Luisa Cobián de Otaolarruchi.

Marina Sánchez de Bello, María Díaz de Milián, Lamar de Morales, Engracia Hevia, Cano de Fernández, Adela V. de Junco, viuda de Bosch, Plácida I. de García.

Señora de Martínez, María A. de García, viuda de Montes de Oca, señora de Rodríguez, de García Osuna.

Arregui de Carbonell, de Pellicer, Fanny G. de Bower, viuda de González Moré, López de Díaz, viuda de Guerra, viuda de Berdeal, Encarnación M. de Villalobos.

Regina R. de Vázquez, Alejandrina K. de Rodríguez, viuda de Arias, señora de Rey, viuda de España, Josefina G. de Martínez.

Ofelia G. de González, Angela G. de Méndez, viuda de Chaple, Amada de la Fuente de González, señora de del Riesgo.

López de Díaz, señora de Díaz, viuda de Baloyra, señora de Viada, viuda de Soto, María R. de Armas, de Lebredo, viuda de Raola, de Iglesias, Eugenia A. de Menéndez.

Viuda de Fortún, viuda de Núñez, María Luisa de Mañalich, señora de Berasategui, de Rodríguez.

Margarita Torres, Ofelia J. de Rodríguez, Carmen T. de Sánchez, Carmen Pérez de González, viuda de Cué.

De Rodríguez, Justina Pardo, Prieto de Abalo, Emelina G. de Ginoris, señora de Arrugueta, Mugica de Arrufat, Díaz de Alemán, señora de Trujillo, Esperanza Canet de Llop, Pérez de Rodríguez, de Brey, de Quintana.

Trinidad P. de Cernuda, Fuentes de López, Salesa de Suárez, Isabel González, María Rodríguez, señora de Armisén, de Castro, viuda de Fierros.

De Bagarotti, Lola Corral, Mariana Castillo, señora de Reyes Gavilán, viuda de Prieto, Juana Melchor, señora de Piedra, Luisa Oviol.

María H. de Norman, viuda de Junco, viuda de Souto, Ferrer de Collado, señora de Crespo, Isabel Morey, señora de Carmona, de Calvo.

Victoria Peña viuda de Fernández, Agueda H. de Guerra, señora de Muñiz, Manuela M. de Lara, Gumersinda Rico.

Señora de Navas, Rodríguez Rey de Hernández, viuda de Suárez, Angela P. de Pita, Sara M. de Pérez...

Señoritas:

Laura de Solo, Ofelia Vázquez, Juanita y Delia Granda, Marina y Minita Bello.

Alicia y Cristina Noste, Josefina Cobián, Eloísa, Francis y Cella Bosch.

Cuca Junco, Sylvia Terry, Venera Hernández, Julita Berdeal, Gabby Román, Luisa Lamas.

Lilia Arrigunaga, Cristina Echevarría, Ana María del Castillo, Martica González.

María Luisa Alonso, Luisa Alvarez, Margot Anceaume, María Antonia Puig.

Esther Rubio, Zoila y Asunción García Osuna, Josefina y Carmen Villalobos, Carmelina Arce.

Aguedita Rodríguez Knight, Raquel y Zenaida Díaz, Julieta Baloyra, Sylvia Fernández, Rosario, Leonor, Carmen y Pino González.

Carolina Ganle, Soledad y Caridad Arregui, Eva León, Catalina y Andreíta Morales, Filo Prieto, Marina Pita, Teté Soto.

Beatriz Viada, Eugenia, Natty y Carmen Menéndez, Lilli de León, Ofelia Fuentes, Ofelia Hernández.

Ofelia Vázquez Alvarez, Milagros Milián, Celia y Esperanza Iglesias, Anita López, Amparo Guerra, Lilla Donnell.

Anita Aponte, Victoria Corpeño, Maggie, Clara y Felicia Montes de Oca, Noemí de Lara, Lolita García Alvarado.

Lolita García Suárez, Gloria Velma, Ofelia González.

Ondina de los Santos, Lilia González, Grace Delgado, Gloria Pita, Conchita Armisén, Hortensia Domínguez.

Caridad Cintas, Herlinda Collado, Conchita Suárez, María Luisa y Eladia Pichardo, Ana Manchú.

María del Carmen Rey, Aida Calzadilla, Carmelina Pérez.

Zenaida de la Vega, Paquita Ponce, Conchita Fortún, Zoila Estrella y Blanca Margarita Cobo.

Esther Donnell, Emilita y Anita Rodríguez, Noemí Alfonso.

Hilda y Margot Arrufa, María Teresa y Margarita Muro Iraizoz, Carmita Pintado, Angélica Carreras.

Rosa, Mercedes e Isabel Carnero, Benita Castañeda, Alma Blanco.

Ruth Bello, Carmelina Suárez, Carmen Martínez, Enriqueta Carreras, Eva de la Vega.

Cuca Herrera, Guillermina Govantes, Estelita Bower, Berta González Lancís.

Elia y Edith León, Baldomera Lozano, Delia y Lydia Fernández, Eduvigis Pujol.

Gloria Riera; Eva del Riesgo; «Cuquita» Bouzoño y «Chelia» Lozano; Ana T. Estrada; Ela Chaple.

Celia Pellicer; Vene García Carbonell; Julita García Jiménez; Alicia Daubal; María y Nenita Llop; «Hertha» Fiallo; Zoila de las Navas.

Carlotica Florín; Isabelita Guao; Rosita Malet; Esther Rubio; Esther Govantes.

Yolanda Portuondo; Angélica Cintas; María del Carmen Brey; Conchita del Junco.

Rosario Saenz; Esther Lagomasino; María Luisa de Porras y Eulalia García Diana; Lolina Canosa.

Oria y Lucía Albelo; Lolita Vidal; Celia Suárez; Delia Calzadilla; Mina Llanos.

Mercy Rodríguez; Dora Martínez de la Cotera; Zoila Avendaño; Alicia Alberich; María T. González; Rosita Rivero.

Sabina Bartolomé; Margost Delavilla; Carmen Rubiera; Ana Fraga; Hortensia Domínguez; Cuca Lara.

Rosa González; Gilda Hernández; Carmela Fernández; Isolina Galbán.

Berta Rodríguez; Alicia Seoane; Mary Gutiérrez; Ana María Serpa; Mercedes Padrón; Merceditas Rodríguez.

Angela Hernández; Petra Martínez; Cándida Fernández; María L. Batista.

Ana Sánchez; Carmela Maury; Elisa Fernández; Leo y Margot Díaz Quibus; Raquel Alvarez; Teté Brufall.

Aida Rodríguez; Dulce María Cruz; Josefina Pérez; Engracia Guerra.

Georgia y Amalia de Armas; Carmela Navarro; Teresa Pérez; Delia Díaz; Blanca Díaz; Aleida Cardoso; Higinia Díaz; Morayma y Edmé Lasa Parlá; Evangelina Gómez; Evangelina Rodríguez.

Olga Carloff; Carmen Fernández; Dulce M. Marrero; Marina Domínguez.

Esperanza Rusias; Lolita Trujillo; Angelita Castro; Iluminada Péreb; Fera Moure; Aida Calvo.

Lea Guerra; Zenaida Riaño; Dolores García; Josefina Albin; Aurora Rodríguez; Amparo Martínez; María Sordo.

Rosario Villaverde; Amalia Méndez; María A. Rebozo; Ana María Gómez; Mercedes López; Teresita Arias; María Teresa del Pino.

Esther Fernández; Delfina y Leonor Norman; América Souto; Lolo y Delia Saura.

Isolina y Hortensia Suárez; Isabel Reyes Gavilán; Filo Prieto; Dulce Salas; Victoria Suárez.

Amada G. de la Fuente; Gloria Suárez; Aida Marrero; María T. Elena; Edelmira y Blanca Hernández; Josefina Iturralde; Claudina Soto; Amelia Otero.

Eumenia Manrique; Ramona y Teresa Pérez; Josefina González; Josefina Rodríguez; Berta y Cristina Sánchez.

Consuelo Benítez; Mercedes Piñón; Anita Marques; Aniana Villarrubia; Ana García; Mercedes y Carmita Arrugueta.

Margot Acosta; Aida Baeza; Loreto Núñez; Daudelina Portela; Delia Saenz; Adela, Carmen y Rosario Moreno.

Regina Amieva; Ernestina López; Amparo Heres; Vitalina Fernández; Emma Marrero; Mariana Lara; Beba, Fela y Carmita Jiménez.

Clara de Armas; Carmela Elgarresta; Trinita y María Cernuda; Iluminada Pérez; Esther Luego; Estela Ballina; Angela Pita.

Felicidad Molina; Estela y Merta Lebredo; Engracia Guerra; Mariela Fierros.

Tomasita Herrera; Dolores González; María Luisa Junco; Adolfina Redondo; Blanca González; Nina Fernández.

Esther Gavilondo; María Luisa Núñez; Alicia Castro; Alicia Almeida; María Josefa Fernández; Pilar Guerra; Valentina Gómez; Dolores Pérez.

Olimpia Cuervo; Aleida Hernández; Olga Couto; Cuca González; Eusebia y Blanca Echazabal.

Rita Riquelme; Inés María González; Fela Jiménez; Fortuna Rodríguez.

Alicia Espinosa; Lupe Alvarez; Hortensia Hernández; Amalia Carrero; Margot y Carmen Bagarotti.

Margot Montero; Carmen Márquez; Pilar Loris; María Josefa Martínez; Juana Fernández.

Josefina Martínez; Elisa María Casagran; Teresita Padín; Eloína Márquez; Beba Rivas.

Edel FARRES

NUEVE MUJERES Y UN HOMBRE, LESIONADOS EN UNA EXPLOSION

SAN PEDRO, Cal., octubre 10. US. Nueve mujeres y un marinero recibieron heridas de alguna consecuencia al hacer explosión una lancha de gasolina de la armada americana.

La explosión ocurrió en los precisos instantes en que la lancha acababa de tomar gasolina y se disponía a despegar del muelle.

El complemento indispensable

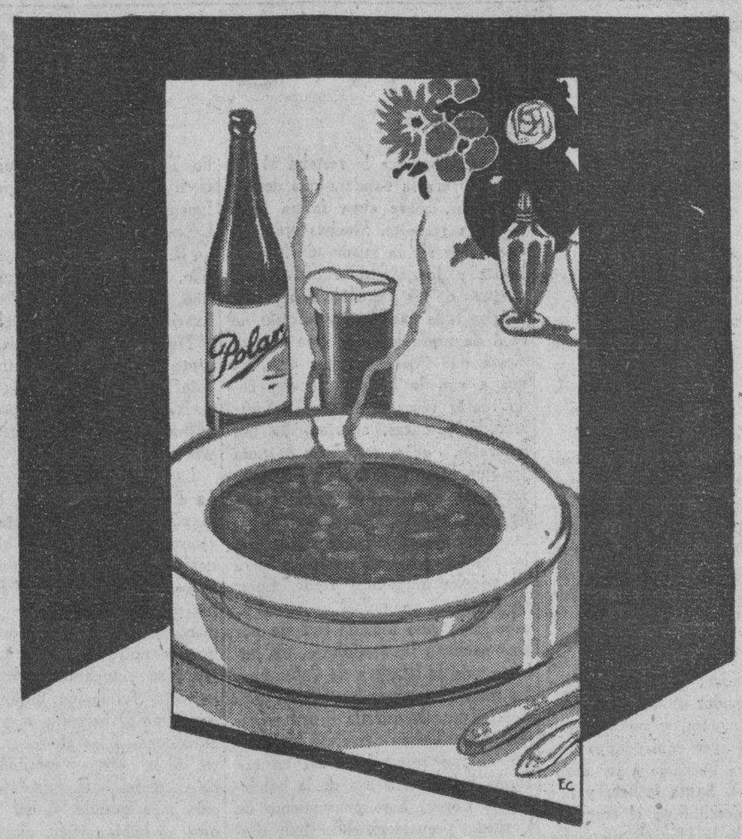

—de una buena comida.

Raramente, en verdad, Ud. sentirá la sensación de un sabor tan excitante, para su sentido del gusto, como cuando Ud. mezcla cualquier buena comida, con una sabrosa **Cerveza Polar Extra Oscura...**

¡Es irresistible el sabor delicioso que le produce, al unirse con sus alimentos!...

Pero, este sabor agradable, excitante, irresistible para el

sentido del gusto, no es todo, esta misma combinación de nuestra cerveza siempre fresca-renovación constante del producto y nuestro actual sistema de pasteurización único-combinada con su comida, continúa a través de las paredes del tubo digestivo, lo que nos permite hacer una digestión fácil y beneficiosa de los alimentos que hemos ingerido.

CERVECERIA Polar HABANA

El ex Príncipe Heredero alemán censura a Hitler por sus declaraciones y por la equivocada política exterior que sigue

Con este conflicto queda desmentida la noticia de que el líder de los nazis pensaba restaurar en el trono de Alemania al hijo mayor del ex Kaiser Guillermo Segundo

Federico Guillermo de Alemania, hijo del ex kaiser, de cuya instauración en el poder han circulado últimamente insistentes rumores.

BERLIN, octubre 1. (US).—Si el líder fascista Adolfo Hitler llega a ver realizados sus sueños de poderío se considera que es absurdo pensar que el émulo de Mussolini colocaría al ex príncipe heredero de Alemania en el trono.

Los rumores que circularon recientemente alefecto de que Hitler se estaba preparando para colocar en el poder al ex príncipe Federico Guillermo han quedado desmentidos por completo al ocurrir hoy un serio conflicto entre el hijo mayor del ex kaiser y el líder de los nazis.

El ex príncipe escribió una carta a Hitler protestando contra las declaraciones de éste y su equivocada política extranjera, que según Federico Guillermo traería un sin fin de dificultades para el Gobierno en sus relaciones con las potencias europeas.

Se dice que el ex príncipe propuso que, mientras se puede admitir la existencia de diferencias de opinión sobre los asuntos interiores y reformas nacionales, no debía existir desacuerdo alguno en lo referente a las relaciones exteriores. El ex príncipe insinuó también que Hitler debía mantenerse firme al lado del Gobierno en la política extranjera.

Se dice que Hitler contestó «furiosamente», negándose a cambiar la política nazi para complacer al ex príncipe.

No se sabe a qué caso determinado se referirá el príncipe al censurar la actitud de Hitler, pero se estima que haya sido ala campaña antirusa del líder fascista.

ADOLFO HITLER

Adolfo Hitler, leader de los nacionalistas alemanes y émulo de Mussolini, a quien le ha dirigido una carta de protesta «por su equivocada política exterior» el ex príncipe Federico Guillermo.

DEBATE PUBLICO SOBRE EL PROBLEMA BIOLOGICO DE LA MUJER, EN LYCEUM

Esta tarde, a las cinco y media, ocupará la tribuna del Lyceum, el notable clínico cubano, doctor Ernesto R. de Aragón.

Cumpliendo acuerdo de la femenina sociedad, se iniciará, con motivo de la conferencia del doctor Aragón, un debate público sobre el problema biológico de la mujer.

Invitados expresamente a dicho acto, asistirán esta tarde al Lyceum gran número de profesionales y escritores, especialmente de aquellos interesados en tan nuevo y trascendental asunto.

El debate que seguirá a los comentarios del ilustre catedrático de ginecología, promete ser en extremo interesante.

AGENCIA EXCLUSIVA DEL CALZADO
PEDRO CORTÉS Y Cª.

EL LAZO DE ORO
PARQUE CENTRAL
HABANA

EL CALZADO DE MERITO

M.E.C.D. 2016

Editado por la Compañía DIARIO DE LA MARINA (S.A.) cuyo programa consiste: «en la defensa de los intereses generales y permanentes de la Nación cubana, de los especiales de la Colonia española establecida en la misma y de la unión y armonía entre los diversos elementos que conviven en el país.»—Artículo 1o. de los Estatutos.

DIARIO DE LA MARINA

FUNDADO EN 1832—DIRIGIDO HASTA 1919 POR DON NICOLAS RIVERO Y MUÑIZ — OFICINAS: HABANA, PRADO 108 — NEW YORK: 516 FIFTH AVE.

TELEFONOS: Dirección..... A-4151 — Administrador, Contador, Anuncios, Suscripciones..... Quejas, Talleres y Correo ..... M-7911—M-7912—M-7913 — Jefe Redacción A-3205 Clasificados A-3333 Agencia de Marianao FO-7380

PRECIOS DE SUSCRIPCION AL DIARIO DE LA MAÑ
Habana y Provincias:
Mes: $1.20. Trimestre: $3.25. Semestre: $6.25. Año: $
Extranjero:
Trimestre: $4.25. Semestre: $8.00. Año: $15.00
Edición Dominical (Para el extranjero solamente)
Semestre: $3.00. Año: $5.00.

DEL LEJANO AYER

Hojeando la colección del DIARIO

Por R. A. Catalá

CON la actividad que era en él característica y que las circunstancias exigían imperativamente en aquel caso, Carlos Manuel de Céspedes, después de la junta del **Rosario,** comenzó a disponerlo todo para que la revolución estallase el día 14 de Octubre, conforme se había acordado. Pero los acontecimientos se precipitaban y el levantamiento tenía, forzosamente, que adelantarse. Ya no sería el 14 sino el 10.

Retirado en la casa de vivienda de su ingenio **La Demajagua,** dando febrilmente las últimas disposiciones, le sorprendieron el día 8 tres noticias a cual más graves. Supo que la esposa de uno de los conjurados había dado a conocer los planes revolucionarios, bajo el secreto de la confesión, a un sacerdote de Manzanillo; y éste lo había denunciado a las autoridades; que con ese motivo el gobernador de aquella plaza, Fernández Reguera, y no Valerino como se dijo ayer equivocadamente había salido a buscarlo a los montes del ingenio **Santa Isabel;** y por último, que descubierto el complot, Lersundi desde la Habana mandaba detener a los principales comprometidos, según el telegrama interceptado por su sobrino Ismael, telegrafista de Bayamo, y que por orden de Perucho le había llevado el calesero Severino. Esto último, acabó de decidirlo y apenas contestó a aquél diciéndole en el lenguaje simbólico:

"Mi querido Perucho: en virtud de tu aviso, salgo en este momento para ésa con el ganado resuelto a venderlo a cualquier precio. El portador te dará pormenores. Hasta la vista. Tuyo, Carlos"; envió emisarios, a la carrera, a todas partes, anticipando el movimiento para el día 10 y convocando a los patriotas para el batey de **La Demajagua,** situado en una de las ensenadas que forma el mar, al Sudoeste de Manzanillo.

Magnífico era, por cierto, el escenario escogido para la solemne y trascendental reunión. El hijo de aquél prócer que lleva su mismo nombre —hoy de los más ilustres diplomáticos de la República— y que visitó el lugar muchos años después, ya en ruinas el ingenio, lo describía de este modo: "Quien visite **La Demajagua** y situándose en el lugar en que se levantaba, en 1868, la casa de Céspedes, deje vagar la mirada por aquel luminoso contorno, se explicará fácilmente cuán profunda debió ser su incontrastable influencia en el ánimo, la decisión y los actos del hombre que allí residía. Desde los portales de su mansión, que se levantaba en una altura, dominando los campos de caña y las palmeras de las guardarrayas, Céspedes contemplaba el mar, que aparece como un espejo reluciente por entre los verdes cayos cercanos; su pensamiento entonces, libre, como su alma, de poeta sentimental e idealista, volvíase, a través del inmenso océano, hacia los países grandes, cultos e independientes, que había recorrido en su juventud, y cuya civilización, progreso y bienestar anhelaba con fervor para su patria. A su derecha, y en lontananza, estaba en otra altura, el ingenio **Velerino;** frente a la costa, maravillosamente bella, cruzaban, como en un poema de Lamartine, los balandros de los pescadores, y luego, de recorrido, los cañoneros de los españoles, símbolos del poder y de los derechos de España. Pero al volver la espalda, divisaba la Sierra Maestra, como lanzada por mano omnipotente como para ungir con un signo de eternidad la majestad y grandeza de las cumbres cubanas.... A pocos pasos de la casa de vivienda, hallábase el ingenio con sus maquinarias de producir azúcar, y del otro lado, el barracón de los negros esclavos que en medo de tanta belleza y esplendor naturales, le imponía el espectáculo de aquella enormidad de la miseria humana que se llamó esclavitud... En el centro del batey, pendiente de unos maderos, estaba la campana del ingenio, con la que él debía e iba irremisiblemente a tocar la hora del destino... En las cuadras piafaban los caballos de monta y tiro; el negro Carrión cuidaba de los arneses, las monturas, la volanta. El mulato Jesús peinaba las crines al corcel favorito. Tal era el ingenio **La Demajagua** en los días de la conspiración separatista". Los patriotas comprometidos fueron llegando al ingenio y el día que estaban allí casi todos. Céspedes los reunió en la sala de la casa de vivienda para consultarles el manifiesto que había escrito explicando al mundo las causas de la Revolución, manifiesto que fué impreso luego y divulgado. Aprobado aquel documento con grandes muestras de entusiasmo, la única preocupación que le restaba al Libertador era la bandera que debían enarbolar, sobre cuya forma nada se había resuelto. Muchos opinaron que debía ser la misma de Narciso López y Joaquín de Agüero, pero ninguno de los presentes la recordaba con toda exactitud y además no dejó de impresionar el que alguien dijera que "debía idearse otra, ya que a aquella le había acompañado tantas veces el fracaso". Nadie recordó entonces, seguramente por ignorarlo, que el esforzado patriota Joaquín Infante, el autor de un Proyecto de **Constitución para la isla de Cuba,** redactado en Caracas, había recomendado desde 1812, que la "futura bandera nacional fuera un tricolor horizontal verde, morado y blanco, combinación que no se sabe haya sido tomada todavía por otra nación". De recordarse, esa hubiera sido la bandera de Cuba. Carlos Manuel propuso la chilena, pero siempre que la estrella —que representaba a Cuba— pudiese lucir sobre campo rojo, siguiendo en esa forma la característica de la bandera de López. Este pensamiento de Céspedes prevaleció, sobre todo después que habló con encomio y gratitud del gesto de la República de Chile, que desde 1866 había ofrecido a los conspiradores cubanos su bandera para los buques que pudieran armar en corso. Decidida, como había de ser la bandera, el problema de hacerla le pareció a Carlos Manuel cosa más fácil, dándole el encargo a una hacendosa y agraciada joven, hija de uno de los mayorales del ingenio, llamada Candelaria Acosta y a quien todos con cariño le decían **Cambula.** De un modo imperfecto se trazó un croquis de la bandera y la inteligente **Cambula** indicó la cantidad de telas q. necesitaba y que debía traerse de Manzanillo. Pero ni el mayordomo de la finca José Antonio Castillo, conocido por el **Moringo,** ni el mandadero Eustaquio, muchacho de color muy diligente, que se ofrecieron para el caso se atrevieron a llegar hasta el pueblo al encontrar los caminos con un gran lujo de vigilancia. Ya la fuerza pública estaba en acecho. **Cambula** no tuvo más remedio que aguzar un poco el instinto femenino de la costura y tomando un pedazo de tela roja del **cielo** de un mosquitero, otro de un retazo de batista blanca que por allí encontró y en fin, otro de un traje azul suyo, por no profanar la tela azul que cubría un retrato de la difunta señora de Céspedes y que éste brindaba, la bandera quedó lista en menos de una hora. No le faltaba más que la estrella. **Cambula** confesó que no sabía hacerla. Pero presente allí el joven Emilio Tamayo, quien además de ser uno de los juramentados, aspiraba a la gloria de ser primer abanderado de los revolucionarios, se prestó a dibujar en un papel la estrella solitaria que la animosa muchacha fijó en una tela y recortáddola hábilmente la cosió al centro del cuadrado rojo del ángulo superior de la bandera y ésta pudo ser enarbolada a un asta improvisada, en medio de las delirantes aclamaciones de los allí reunidos. Esa histórica bandera logró escapar de las peripecias de la guerra y Céspedes en 1871, pudo enviarla a su esposa, en New York, para "que guardara la enseña revolucionaria que había ondeado en **La Demajagua**". En poder de la ilustre dama Ana de Quesada y Loynaz, permaneció hasta que en 4 de Julio de 1902 la entregó a la Cámara de Representantes y ésta la guarda amorosamente en uno de los testeros de su hemiciclo del Capitolio.

Los congregados de **La Demajagua** eran en aquel memorable día treinta y seis, cuyos nombres ha guardado la historia como el de los insignes fundadores de la patria. Se llamaron: Carlos Manuel de Céspedes, Bartolomé, Isaías y Rafael Masó Márquez, Manuel de Jesús (**"Titá"**) Calvar, Manuel y Andrés Socarrás, Angel Maestre, Juan Fernández Ruz, Emiliano y Miguel García Pavón, Emilio Tamayo, Juan Hall, Jaime Santiesteban, Rafael y Aurelio Torres, Rafael Izaguirre, Francisco Javier y José Joaquín Garcés, Ignacio Martínez Roque, Bartolomé Labrada, Francisco Javier y Ricardo R. de Céspedes, Enrique del Castillo, Rafael Cedeño, Agustín Valerino, Rafael Pérez (padre e hijo); Evaristo Campa, Manuel Estrada, (**"Pimpín"**), Ignacio Borrero, Vicente Frías, Jesús Martínez (**"Machín"**). Los colombianos Emilio y Rafael Ferrer y el primer corneta (**"Guairaje"**) Rafael Castellas. Todos han muerto.

La noche del 9 no se durmió en **La Demajagua.** Como a las dos de la madrugada; el corneta **Guairaje** ejerció por primera vez sus funciones y a su agudo y sonoro toque de **llamada,** ordenado por Céspedes, se presentaron los treinta y cinco flamantes combatientes, todos jinetes en briosos potros criollos. "Al verlos, tan bien equipados y resueltos, en correcta formación, mirándome todos como al hermano mayor y yo a ellos como a los gloriosos libertadores de la patria— escribió más tarde Céspedes— experimenté la emoción más grande de mi vida. Mis ojos no habían visto, ni vieron luego, nada más sublime". La jura de la bandera bajo el lema de "independencia o muerte" fué un acto solemne y sencillo y, terminando, la campana del batey llamaba por última vez a los esclavos, pero no para la dura faena del campo, como todos los días, sino para anunciarles esta vez que su dueño les otorgaba la libertad. El asombro y la alegría de los siervos fué indescriptible.

Ya amanecía. El jefe dió la orden de partir.

—Ese sol que veis alzarse por la cumbre del Turquino, alumbra el primer día de la libertad e independencia de Cuba —exclamó Céspedes al abandonar el batey de su querido ingenio.

Los jinetes dieron espuela a sus potros y la cabalgata, en viaje fantástico, tomó el rumbo de la inmortalidad.

La visita a Suecia del Príncipe Eduardo, revive rumores de romance

Un encuentro sueco que nada tiene que ver con el último de Ivan Kreuger es el que el príncipe real, perturbador de corazones femeninos, está viendo crecer con motivo de su reciente visita a Estokolmo. Su Alteza real ha ido a la capital de Suecia con motivo de la apertura de la Exposición Comercial Británica, pero la causa de que fuera entusiásticamente recibido por la familia real sueca y hospedado en el Palacio como huésped del Rey Gustavo, ha dado motivos más que suficientes para que se rumore que con esta visita del malogrado jinete real, se reviva el romance con la adorable princesa Ingrid, nieta del Rey.

Hace dos años que los murmuradores decían que el Príncipe Eduardo estaba a punto de formalizar compromiso con la princesa Ingrid, cuando viendo crecer con motivo de su reciente visita a Estokolmo. Su Alteza real ha ido a la capital de Suecia con motivo de la apertura de la Exposición Comercial Británica, pero la causa de que fuera entusiásticamente recibido por la familia real sueca y hospedado en el Palacio como huésped del Rey Gustavo, ha dado motivos más que suficientes para que se rumore que con esta visita del malogrado jinete real, se reviva el romance con la adorable princesa Ingrid, nieta del Rey.

Hace dos años que los murmuradores decían que el Príncipe Eduardo estaba a punto de formalizar compromiso con la princesa Ingrid, cuando su arribo a Londres, donde fué a visitar a sus familiares en la capital inglesa. Pero poco tiempo después los comentarios no hallaron fundamento y no se volvió a hablar del asunto. Si el príncipe le hubiese colocado el anillo de compromiso a todas las nobles princesas que la opinión señalaba como futuras esposas del inquieto heredero de la Corona británica, hoy poseería un harem que daría envidia a un sheik beduino. El primer compromiso que le atribuyó la opinión pública fué con la única hija del entonces Emperador de Alemania, la princesa Victoria Luisa. La guerra terminó el romance. Después se dijo que pensaba contraer nupcias con la princesa Ileana de Rumania. Pero ella es ahora la consorte del Archiduque Antón de Hapsburgo y, madre de un niño muy hermoso. Poco tiempo después se quiso casar al príncipe con la princesa Beatriz de España, pero nada se llevó a cabo. Ahora se halla en el exilio con la familia real española y permanece soltera. Tras de esa sucesión de princesas y otras figuras nobles de la vieja Europa, el futuro rey de Inglaterra ha bailado con otras muchachas casaderas y pese a los comentarios de las personas que siempre lo veían en trance de matrimonio, su alteza permanece libre y sin pensar por ahora en contraer matrimonio.

El Formidable Número

Tienen las cifras un poder de convicción peculiar y definitivo. "Es tan cierto como 2 y 2 son 5", decían los abuelos en su final argumento. Y es que los números, ya están colocados en la columna vertical de los sumandos, en la elemental operación aritmética, o en líneas horizontales y separados por los signos convencionales en una ecuación algebraica, son la esencia misma de ese Ser misterioso y supremo a quien busca el hombre vanamente, cuando hunde su inquetud en la noche estelífera, o se arroba ante los cendales de un ocaso tropical, o tiembla ante Citerea gentil, o se detiene ante un picacho huraño que escala el cielo y parece dar la voz de ¡alto!; pero sobre todo, cuando se busca una explicación del misterio del dolor y de la muerte.

El número, por su esencia divina, es omnipotente, y es en un NUMERO, en el cual, EL ALMANAQUE DE EL MUNDO asienta su indiscutible SUPREMACIA:

75,000 EJEMPLARES

Cada ejemplar está destinado no a UN LECTOR sino a UN HOGAR; pues mientras el diario y la revista suelen abandonarse en el café, en el tranvía, en el ómnibus, EL ALMANAQUE DE EL MUNDO va al hogar, donde lo espera ansiosa la FAMILIA, donde es leído todo el año, convirtiéndose en compañero inseparable

Pero en este caso, no se trata de 75,000 ejemplares de TIRADA, sino de 75,000 ejemplares de VENTA, y en esto estriba la DIFERENCIA. La conocen todos los editores de periódicos y los anunciantes también

Por eso nuestra afirmación es perentoria y enfática. NO EXISTE, no ha existido en Cuba un medio de publicidad comparable a EL ALMANAQUE DE EL MUNDO

Cuando el 15 de Diciembre salga a las calles El Libro de la Vida Nacional, saldrá un ejército de vendedores a tocar a las puertas de 75,000 hogares cubanos, que cederán de par en par como al mágico conjuro de "sésamo ábrete". El impulso será irresistble.

REALMENTE ES FORMIDABLE EL NUMERO

40 AÑOS DE ÉXITO
VINO-LEGÍTIMO-
PEPTONA-BARNET
FERROFOSFATADO
3 Copitas alimentan más que 100 gramos
CARNE FRESCA
Todo se asimila pronto sin digerir, descansa el estómago y el hígado
PREPARADO POR:
Droguería "Sarrá" - La Mayo

SUSCRIBASE AL Diario de la Marina

CARTA DE ALEMAN

EL ENIGMA DEL 6 DE NOVIEMBRE. — ¿ANTE LA REANIMACION ECONO

(Berlín, septiembre de 1932)

El 6 de noviembre tendrán lugar las nuevas elecciones parlamentarias. El último Richstag no quiso reconocer la disolución, producida en circunstancias de tan extraordinaria dramaticidad, y pareció que los partidos que constituían a la mayoría, nacional-socialistas, diputados del Centro, social-demócratas y comunistas estarían, decididos a constituir una especie de asamblea nacional que funcionaría contra la voluntad del presidente de la Nación y del gobierno alemán. Pero pronto renunciaron a ello la social-democracia y el Centro, reconociendo como legal la disolución, de tal modo que también Goering, el presidente nacional-socialista de Reischstag, se vió precisado a ceder ante la fuerza de los hechos. Durante unos días prosiguieron las polémicas y discordias. Pero pronto se tranquilizaron los ánimos, se comenzó a dirigir las miradas hacia el porvenir y a encarar las medidas que planteaba la inminente campaña electoral. Nadie había, llegado a creer en serio, ni aun en el primer instante, que el gobierno, que parecía inicialmente decidido a hacer depender la realización de elecciones del mantenimiento del orden y la tranquilidad internas, suspendería la convocatoria hasta la primavera sin respetar el término de 60 días fijado por la Constitución. Los sectores gubernativos se plantearon la siguiente pregunta: ¿Qué ocasionaría mayor intranquilidad popular, una nueva campaña electoral por más violenta que fuese o la postergación inconstitucional de las elecciones? El radicalismo se habría lanzado en el segundo caso violentamente contra el gobierno, recurriendo a todas sus fuerzas, desatando todas las pasiones de las masas. Con ello no se habría logrado la finalidad del gobierno, crear interiormente una atmósfera relativamente tranquila para que pueda desarrollarse y surtir sus efectos el gran programa económico puesto en práctica recientemente. Pero si, contra todo lo imaginable, llegara a verse turbada la tranquilidad y el orden, el orden, el gobierno se vería precisado, a pesar de todo, a suspender las elecciones. Todo depende, pues, del desarrollo que tome la situación interna en las semanas próximas.

Nadie quería la disolución del Reichstag. Ni el presidente de Alemania, ni el gobierno, ni los partidos. Alemania registra durante el corriente año una vida electoral quizá excesivamente animada. Numerosas elecciones han tenido lugar en el último tiempo, tanto que se cuenta con una reacción natural del electorado ante el reiterado llamamiento a las urnas. Un cansancio del electorado podría influir considerablemente en el resultado de las elecciones de noviembre. Es posible que los resultados fueran favorables para el gobierno de von Papen, el cual hace los siguientes cálculos: el Centro y los nacional-socialistas hicieron tentativas para aliarse contra el gobierno. Las negociaciones no pasaron en realidad de la etapa inicial, pero la posible coalición entre los dos grandes partidos, separados por un profundo abismo de odios y disensiones políticas, pendía durante algún tiempo como una espada de Damocles sobre la cabeza del gabinete Papen. Si a consecuencia del cansancio del electorado llegaran ambos a perder votos, aunque esa pérdida no fuera en conjunto más que de 12 diputados, se habría estumado con ello la mayoría que tenían en el Reichstag último y el gobierno no tendría ya por este lado nada que temer. Es verdad que el nuevo Reichstag podría estar constituído nuevamente en su mayoría por enemigos políticos del gabinete Papen, pero el gobierno podría decir en ese caso: ¿Dónde hay una mayoría capaz de realizar un trabajo real y positivo? ¿Es acaso capaz el Parlamento de otra cosa que de pronunciarse contra el gobierno? El gobierno se vería pues en condiciones de seguir gobernando y de esperar tranquilamente el resultado de las medidas que sectores tan amplios de la población, incluso reconocidos enemigos políticos del gabinete, han acogido con manifiesta simpatía. Así, pues, la disolución del Parlamento y la convocatoria a elecciones han proporcionado al gobierno nuevas posibilidades.

Se pudo pronosticar con bastante certeza el resultado de las elecciones del 31 de julio. Se sabía, por ejemplo, que los nacional-socialistas registrarían un aumento considerable de votos. Las elecciones del 6 de noviembre, en cambio, constituyen aún un enigma a este respecto. Los nacional-socialistas afirman que también en las elecciones próximas van a continuar la serie ininterrumpida de sus triunfos electorales. Otros consideran en cambio que la actuación política de los nacional-socialistas en las últimas semanas debe acarrearles una inevitable pérdida de votos. La agitación electoral contra Papen es cien veces más difícil que contra el llamado "Sistema" de Weimary contra el marxismo porque Papen ha llevado ya a la práctica una gran parte de las antiguas consignas nacional-socialistas. Pero, sobre todo, ciertos sectores nacional-socialistas deben estar descontentos contra la dirección del Partido, que ha negociado con el tan odiado Partido del Centro el reparto del poder en una coalición gubernamental. No se puede impunemente llevar a cabo una campaña sin contemplaciones contra un Partido para iniciar al día siguiente negociaciones y llegar a compromisos con ese mismo Partido, con el que no hay más vínculo de unión que el propósito de derribar al gobierno Papen. Es posible que también el Centro pierda votos por ese mismo motivo. Además, el sano optimismo que respiran todas las medidas del gobierno Papen ha impresionado sensible y favorablemente a muchos sectores de la clase media que hasta ahora, a consecuencia de la pauperización creciente, daban sus votos al Partido de Hitler.

En cambio, casi nadie niega que los comunistas han de obtener en noviembre un sensible aumento de votos. La disolución del Parlamento fué consecuencia de una proposición comunista contra el gobierno. Esta actitud les ha de haber reportado cierto prestigio entre la población obrera. Además, los comunistas disponen nuevamente en el último tiempo de considerables recursos pecuniarios. El Partido Nacional Alemán, bajo la dirección de Hugenberg, representa la única fuerza política organizada que sostiene al gobierno de Papen. Es, desde luego, posible que se pueda transformar a este partido en un verdadero conglomerado de las fuerzas conservadoras del país. Pero hay por ahora ciertos obstáculos para un considerable crecimiento de las fuerzas numéricas de este Partido. Los restantes partidos medios carecen ya de significación, de modo que muchos electores se plantearán el dilema de votar por el Partido Nacional Alemán o bien perder totalmente el voto en alguno de los tantos partidos menores, cuyas perspectivas electorales son más que problemáticas. El retroceso de la social-democracia parece haberse paralizado ya en las elecciones últimas. No hay sin embargo ningún síntoma para admitir un nuevo avance de ese partido. El Partido Social-demócrata debe contarse siempre entre los grandes partidos alemanes. Su núcleo central, las organizaciones sindicales, continúa hasta ahora inconmovible ante los embates de los nacional-socialistas. Pero a pesar de todo, los resultados del 6 de noviembre representan un enigma. Lo único seguro es lo siguiente: el gobierno de Papen, que no cuenta con la confianza de las masas populares pero que ha de ser sostenido por el presidente del país, **no está dispuesto a retirarse voluntariamente para ceder su puesto a Hitler.** Como fuerza real e indiscutible cuenta al menos con las bayonetas del ejército nacional...

La crisis no está, por cierto, superada aún. Alemania se apresta a entrar, como en el año último, en un rudo invierno. Tras las profundas conmociones experimentadas por la economía y por las condiciones sociales del país en el último año y con una desocupación que presenta cifras absolutas mayores que las del año último, el invierno entrante ha de ser sin duda aún más duro que el crítico invierno de 1931-32. Sólo que ahora existe la esperanza de que la crisis ha alcanzado ya el **punto de su mayor depresión** y ciertos síntomas parecen evidenciar en Alemania y en el resto del mundo que se aproxima la tan ansiada reanimación. Cierta reanimación parece, en efecto, haberse producido ya en Alemania, justificando las esperanzas de los que ven ya la promisora marcha hacia adelante. Pero la reanimación económica, la superación de la crisis actual, exige aún una dosis tal de prudencia y de sabiduría que se siente la poderosa fuerza de sugestión del gobierno cuando afirma que dentro de la confusión política que reina actualmente en Alemania representa él la única fuerza capaz de impedir graves reveses que sumirían indefectiblemente a Alemania en el último grado de la miseria. Las semanas próximas han de

el gobierno Papen es cap
tisfacer las esperanzas en
sitadas.

Dr. A.

TODO LO QUE TRAN
EL "GRAF ZEPPE

(A. D.)—El transporte
mienda del "Graf Zeppe
limita de ningún modo,
chos podrían suponer, a
valor extraordinario o q
drían soportar la larga tra
rítima. Todo el que haya
oportunidad de ver, aun
una sola vez, los departa
correspondencia del "Gra
lin" durante los últimos
Sudamérica, habrá tenido
tunidad de convencerse
riosa variedad de objetos
jan junto a la cantidad
notable de correspondenc
cosas más inimaginables,
piano hasta agujas de m
coser, han realizado el
viaje aéreo a través del
Un amplio espacio ocup
ejemplo, las revistas ilustr
aprovechando la rapidez
de la aeronave, pueden ap
Sudamérica en el mismo
en las ciudades europeas
notar el considerable envío
dicamentos y de films. Co
sensacional, un aeroplano
hará esta vez el viaje, co
los motores potentes de su
sa hermana de los aires.
compartimentos se encuen
bién representado el mun
gico. Al principio hicieron
huevos destinados a la i
y hermosos canarios. La
colonia de abejas y un
noble raza. Y ahora se ha
tado ante las oficinas de
en Friedrichshafen, decidió
prender el viaje, dos mon
nas zorras de raza virg
hasta un corcel del Nilo.

DE DIA EN

Ayer, 10 de octubre, se
ron 21 años del primer 20
chino o sea del día en que
ró la República, gracias a la
ras actividades del doctor
Sen, en el abigarrado territ
constituyó hasta aquel día
so Celeste Imperio.

Lo que ganó la gran Chin
cambio de régimen, aun no
do explicármelo satisfacto
ningún occidental.

Las Potencias siguen
allí lo que les da la gana y
dose el pedazo que más les

El bandidaje, en un cá
tinista asume aún las mis
porciones, con igual secuela
siones asaltadas y turistas
trados.

En tiempo de los Emperad
lían verse dibujos representa
baras escenas de decapitac
plena vía pública. Actualm
no se ven esos dibujos, pero
templan esas mismas esce
magníficas instantáneas
cas.

Y ya no hay Mandarines
rebelan contra el Emperad
cada quince días un gene
las armas para acabar con
los dos o tres gobiernos que
tablecidos.

En cuanto a las regiones
das, siguen teniendo una
dencia tan absoluta como
pos de la primera Dinastía,
tado permanente alguno
complique sus propias deter
nes.

Así está China, igual que
años.

Con la desventaja de ha
jado cesante un Emperador
naturalmente, aprovechó la
ra oportunidad que se le
para volver a colocarse, aun
ra a costillas del territorio
nal.

Y yo quisiera saber si
ra de esos periodistas que
tomado con Pu-Yí, no ac
si los despidieran del period
de trabajan, un puesto en
viniera a restarle suscriptore
los cesanteara.

Así está China, igual q
21 años.

Y ya he dicho que ningu
dental ha podido explicar
tisfactoriamente, las ventaja
ber trocado su régimen mile
suntuoso, por este otro que
ne siquiera el atractivo del lu
tico...

En cuanto a obtener una
cación de los propios inte
renuncio al empeño.

Muerto el señor Raúl Ka
honoris causa, que pudiera
do el Einstein de esta teoría
relatividad de los progre
nos, a los genuinos hijos de
cio que por aquí nos han q
uno les pregunta y respond
riablemente:

—No entiende, no entien

Tariarín de TARA

...n nueva fuerza se ha renovado la liquidación de las acciones en la Bolsa de valores de New York

...MANTENIDO UN TONO MAS ...STENIDO EL MERCADO DE LOS ...ZUCARES CRUDOS EN N. YORK

...tenedores del expresado producto ofrecían ayer los ...dos al tipo de 3,20 centavos y los refinadores estaban ...dispuestos a pagar 3,16. El mercado de futuros algo débil

...rcado de azúcares crudos de ...ork abrió ayer con un tono ...do, con compradores por azú... ...para llegar temprano, a la ...3.16. Dos lotes de crudos de ...apinas ofrecidos uno para lle... ...de en octubre, a la base de ...otro para llegar temprano en ...bre, a la base de 3.17. Otras ...en firme para embarque ...no, a la base de 3.20, aunque ...iendo la opinión de haber ...úcares obtenibles a la base ...s. Los crudos de Cuba ex al... ...New York, continuaban ob... ...a 8 puntos por arriba de las ...nes del mes de diciembre ...Bolsa de Futuros de New

...el cierre se anunciaron ven... ...4.000 toneladas de las Filipi... ...ara llegar en noviembre 5, a ...de 3.16 y 4,000 toneladas de ...procedencia, para embarque en ...bre-diciembre, a la base de ...mbas ventas a refinadores de ...ork.

...és del cierre se anunció otra ...de 1.000 toneladas de las Fi... ...para embarque en noviem... ...la base de 3.08, a la refi... ...American.

...SIONES SOBRE EL MER... ...DO DE COSTO Y FLETE

...no sostenido de este mercado ...uye la incertidumbre reinan... ...la posibilidad de una caída de ...ecios, de prolongarse la espe... ...as ratificaciones de los acuer... ...la conferencia azucarera de ...e por parte de las naciones ...as al convenio de Bruselas, ...la firma del decreto reducien... ...próxima zafra cubana. El mer... ...para que pueda animarse, es... ...n acontecimiento de impor... ...y decisivo. Este acontecimien... ...puede venir en otra forma que ...te el citado decreto, que des... ...la incertidumbre reinante y, ...ta parte, pondría en condicio... ...nuestros hacendados de saber ...atenerse. Sería preciso, pues, ...Instituto Azucarero sometie... ...diatamente, sin que espera... ...las ratificaciones de los de... ...ses, al Presidente de la Re... ...la firma del decreto de ...

...ERCADO DE FUTUROS

...futuros abrieron ayer con un ...geramente más débil. Una ...nte firma operadora de New ...ué compradora en todas las ...es, con excepción de sep... ...en la cual vendió por cuen... ...intereses tenedores de crudos ...chos libres. Otras ventas en ...de liquidación. Los precios ...distintas posiciones de un ...de baja a uno de alza. Las ...ones fueron las siguientes: ...e anterior: diciembre 1.09-10; ...1.06-07; marzo 1.00-01; mayo ...julio 1.07-08; septiembre ...

...e de ayer: diciembre 1.08, ...1.05; marzo 1.00-01; mayo ...julio 1.08-09; septiembre ...

...ERCADO DE REFINOS

...mercado estuvo sostenido. ...tracciones buenas y los pedi... ...eros.

...ERCADO DE LONDRES

...n los cables recibidos por ...n y Cía., el mercado de azú... ...de la Terminal estuvo quieto, ...gulares ofertas a la base de ...libre a bordo.

...eportó, también, haberse efec... ...pequeñas ventas de azúcares ...Islas Occidentales Británicas ...aridad de 0.79¾ libre a bor... ...ba. Las cotizaciones de futu... ...eron las siguientes:

...bre: cierre anterior 5-9½; cie... ...ayen 5-9.

...mbre: cierre anterior 5-11¾; ...de ayer 5-10¾.

...o: cierre anterior 6¼; cierre ...5-11¾.

...o: cierre anterior 6-2¾; cie... ...ayer 6-1¾.

...o: cierre anterior 6-4½; cie... ...ayer 6-3¼.

...o: cierre anterior 6-7¼; cie... ...ayer 6-6¼.

VENTAS DE JAVA

...achos cablegráficos privados ...os de Java por Lamborn y ...eportan que los ingenios aso... ...han vendido 9,000 toneladas ...úcares tipo blanco a un avan... ...un florín por unidad, equiva... ...a 18 centavos las 100 libras y ...toneladas de azúcares tipo os... ...un avance equivalente a 13 ...ho centavos las 100 libras.

MOVIMIENTO EN PUERTOS DE CUBA

Según datos compilados por el Departamento de Estadística de Lamborn y Cía. el movimiento de azúcares en los puertos cubanos durante la semana terminada en octubre 8 de 1932, fué como sigue:

Arribos: 33,202 toneladas. Exportación: 56,339. Existencias: 755,319.

DERRETIDOS Y ENTREGAS

Los derretidos y entregas por 14 refinadores de los Estados Unidos en toneladas largas valor crudos, según el Instituto Azucarero, Inc., fueron los que se detallan en el siguiente estado:

DERRETIDOS

Enero 1 a octubre 1, 1932	3.005,000
Igual período año pasado.	3.375,000
Semana que terminó en octubre 1, 1932	80,000
Igual semana año pasado.	75,000

ENTREGAS

Enero 1 a octubre 1, 1932.	3.096,288
Igual período año pasado.	3.386,565
Semana que terminó en octubre 1, 1932	90,624
Igual período año pasado.	80,017

MERCADO GANADERO

Octubre 10

LOS PRECIOS EN PIE

Precios pagados por compradores en los mercados de origen:

El vacuno

En Oriente, de dos y medio a tres centavos con el cinco por ciento de descuento.

En Camagüey, de dos y medio a tres centavos con el cinco por ciento de descuento en la finca, y sin descuento en la ciudad.

En Las Villas, de dos y medio a tres centavos cor el diez por ciento de descuento.

En Pinar del Río, de dos y medio a tres y medio centavos; pero pesado y entregado en los mataderos de esta capital.

El lanar

El lanar, de tres y medio a cinco centavos.

De cerda

Del país, de siete a siete y medio centavos.

MATADERO DE LUYANO

En el Matadero de Luyanó se sacrificaron las siguientes reses:

De vacuno	63
De cerda	35
De lanar	15

Los precios que rigieron en el Matadero de Luyanó fueron:

Vacuno: de 12 a 13 centavos kilo.
Cerda: de 21 a 32 centavos kilo.
Lanar: de 20 a 30 centavos kilo.

MATADERO INDUSTRIAL

En el Matadero Industrial se sacrificaron las siguientes reses:

De vacuno	153
De cerda	85
De lanar	25

Rigieron los siguientes precios en el Matadero Industrial:

Vacuno: de 12 a 13 centavos kilo.
Cerda: de 21 a 32 centavos kilo.
Lanar: de 20 a 30 centavos kilo.

LA PRODUCCION DEL PETROLEO CRUDO SUFRE BAJA EN CALIFORNIA

NUEVA YORK, octubre 10. Luis Mendoza y Cía.

La producción de petróleo crudo de California en la semana terminada el 8 de octubre, mantuvo un promedio de 466.950 barriles diarios, contra 478.800 en la semana anterior.

LA SECCION MERCANTIL Y EL «DIA DE LA RAZA»

El próximo jueves, día 13, no aparecerá en el DIARIO la acostumbrada sección mercantil, con informaciones locales y norteamericanas por celebrarse mañana, día 12, en todo el continente americano, el Día de la Raza.

SUSCRIBASE AL Diario de la Marina

BOLSA DE NEW YORK

ACTIVOS		**AGRICLTURA**		**TABACOS**	
Atchison	36	C. T. Machine	36¾	Tobacco A	66½
Auburn Auto	37¼	Harvester	19¾	Tobacco B	69
Amer. Can	46⅝	**EQUIPOS OFICINA**		Ligg. Myers	59⅝
N. Y. Central	19	I. B. Machine	84½	Lorillard	13
Gen. Elec.	14½	Nat. Cash	9	Reynolds	31
Gen. Motors	12	Gen. Sig. Ry	12¼	Cons. Cigar	—
U. S. Steel	34	**UTILITIES**		**ALMACENES**	
Dupont	32¾	Am. F. Pow	6⅛	Best Co	9½
E. Kodak	46¾	Comm. South	3	May Dept	13
Am. Tel. and Tel.	100	Cons. Gas	51⅝	Macy (H R.)	36¼
New Jersey	27⅝	North Amer.	25⅜	Gimbel Bros	2⅛
Inter. Tel	8⅛	West Union	24	Ass. D. Goods	6¼
FERROCARRILES		Pub. Serv	43	**ALIMENTOS**	
At. Coast.	18¼	Nt. P. Lig	12	Coca Cola	90⅛
Balt. Ohio	10½	El. P. Lig	7	Borden Co	25⅜
Cons. Cuba pref	—	United Corp	7½	Nat. Biscuit	35¾
Ches. Ohio	17¾	United Corp pref	33	Corn. Prod	43¼
C. Pacific	13½	Am. W. Works	20	Hershey com	53
Cuba Co.	1½	Standard Gas.	14½	Gen. Foods	27½
Del. Hudson	54	Am. P. Light.	7½	Loose Wiles	35
Del. Lack	23	Elec. Bond	19	S. Brands	13⅛
Erie	5⅛	**QUIMICOS**		N. D. Prod.	16⅜
St Lois S. F.	2½	Allied Chem	70½	United Fruit	18
Great North	10	Air Red	51	Purity Bak	8⅛
Ill. Central	11⅜	Col. Carbon	24½	Wrigley	35¼
Louis. Nash	14½	Lambert	33	**VENTAS CORREO**	
Miss. Pacific	4⅛	Texas Gulf	19	Montgomery	10¼
Norfolk	88½	F. Texas	17⅝	Sars Roeb	16⅞
N. Pacific	14¼	Drug Inc	32¾	**TIENDAS CADENAS**	
Pennsylvania	12⅝	Comm. Solv.	8¾	Kresge S. S.	9⅞
C. R. Island	5	Union Carb	22⅜	Kroger Groc	13⅞
St Louis South.	—	**ACCESORIOS**		J. C. Penney	19¾
St Paul prefs.	2⅛	Briggs	4½	Schulte	1½
S. Pacific	15⅝	T. Roller	13⅝	Safeway Stores	45½
S. Railway	7	El. Auto Lit	15	Woolworth	33¾
U. Pacific	55½	Goodyear	12¼	**MISCELANEA**	
W. Maryland	5⅛	U. S. Rubber	4⅝	Cann. Mills	18⅝
PETROLEOS		Murray Corp	3¾	Congoleum	8½
At. Ref	13½	Stewart War	4	Gould Dust	15⅛
Cont. Oil	5	Goodrich	4¾	Int. Shoe	—
Cons. Oil	6¼	**EQUIPOS**		Kelvinator	4
Houston Oil	11	Pullman Co.	19	P. Gamble	29
Ohio Oil	7⅝	Baldwin	5⅛	Simmons Co	6⅝
Pure Oil	4	Am. Car. Fou.	8	Radio Corp.	5⅞
Royal Dutch	18⅝	Am. Locomotive	8	Nat. Surety	9
S. Oil Calif	23⅛	Gen. A. Tank	14	Amer. Ice	7¼
S. Vacuun	8⅝	**TRACCION**		Am. Woolen	5⅛
Sun Oil	36	Brook. Man	18½	Coty Inc.	3¾
Shell Union	5⅛	Inter. R. T.	4	Gillete	14⅜
Texas Co	11⅛	**INDUSTRIALES**		**PELICULAS**	
Union Oil	10½	Allis Chal.	7½	Fox Film	2½
ACEROS		Cont. Can	38½	Warner Bros	2
Byers A. M.	12¼	West. Elec	25¼	Paramount	3½
B. Steel	16	Mc Keesport	41	Loews Inc	25¼
Col. Fuel	5½	Int. Comb	¾	**AZUCARES**	
Gulf Steel	11½	Worth. Pump	12	Amer. Sugar	20½
Ludlum Steel	4⅝	**FABRICACION**		Am. Sugar pref.	—
R. I. Steel	5¾	Gen. Asphalt	7	Puerto Rico.	13⅜
Tran. Will	3¼	Int. Cement	8⅜	C. Am. Sugar	1½
Vanadium	10¾	Johns Mansvile.	18⅜	C. A. Sug. pref	—
Cruc. Steel	13½	Otis Elevator.	11¼	**AEROPLANOS**	
MOTORES		**METALES**		Bendix Avi	8⅜
G. Paige	2	Amer. Smel	11¾	Curtiss	2
Hudson	5¼	Anaconda	8	U. Aircraft	20¾
Chrysler	12⅝	Kennecot	9¾	Aviat. Corp.	6¼
Nash	11¼	Int. Nickel	7¼	**TRUST**	
Packard	2⅞	Cerro de Pasco	6¼	Adams Express	5⅛
Studebaker	5⅝	Nevada	5⅝	Amer. Inter	6
White	19⅞	Homestake	—	Chesapeake	10⅛
		Alaska Jun.	10¾	Texas Pac	4½
		Patino Mines.	5	Alleghany	1¼

PROMEDIO DE LOS PRECIOS DEL AZUCAR

La casa de «Lanborn y Cía.» ha compilado sobre dicho asunto unas estadísticas

Publicamos a continuación el siguiente estado, compilado por la casa Lamborn y Cía., que expresa el precio el promedio anual, desde 1923 hasta 1932 (para 1932, hasta septiembre 17), de los precios del azúcar refinado, al contado New York, el del crudo de derechos pagos, en New York, y la diferencia entre ambos precios. Como puede observarse en el estado, la diferencia entre el precio del refino y el del crudo de derechos pagos, ha venido bajando de un nivel máximo en 1923 hasta un nivel mínimo en 1932. He aquí los datos expresados en centavos por libra.

Año	Refino	Crudo	Diferencia
1932	3.913	2.872	1.041
1931	4.429	3.333	1.096
1930	4.624	3.361	1.263
1929	5.032	3.758	1.274
1928	5.524	4.198	1.326
1927	5.794	4.713	1.081
1926	5.463	4.330	1.133
1925	5.448	4.329	1.119
1924	7.312	5.939	1.373
1923	8.408	7.016	1.392

COTIZACIONES

BOLSA DE NEW YORK
(De nuestra Redacción en N. Y.)

Cotizaciones de la edición de media noche del Times:

ACCIONES

2.282,140

BONOS

$9.067,000

Por ser ayer día de la Patria, no hubo operaciones en el mercado local y por eso no ofrecemos hoy las compensaciones del Clearing House y las cotizaciones de la peseta, el franco y la libra esterlina.

MERCADO DE AZUCAR DE LONDRES

LONDRES Oct. 10. El mercado Terminal azucarero de Londres estaba a las 3 y 15 p. m. a los tipos siguientes: Oct. 5|9½; Dic. 5|10¼; Ene. 5|11¼; Mar. 6|1¾; May. 6|3½; Ag. 6|6½; Sep. 6|7. To no escasamente sostenido.

Banco Hispano Americano

MADRID

Capital	Ptas.	100.000.000
Reserva	„	48.089.534,59
Cuentas acreedoras	„	1.229.000.000
Depósitos en custodia	„	2.218.000.000

OFICINA CENTRAL: Plaza de Canalejas 1
SUCURSALES URBANAS:
Duque de Alba, 15. — Alcalá 76.
14 de Abril. — Fuencarral 82
14² Sucursales en las provincias plazas de la Península, Baleares y Canarias

AUMENTO DE DEPOSITOS EN NUMEROSOS BANCOS DE LA RESERVA DE E. U.

NUEVA YORK, octubre 10. Luis Mendoza y Cía.

Los Depósitos a cuentas individuales de Depósitos por 159 bancos de 37 importantes plazas del Séptimo Distrito de la Reserva Federal o sea la zona de New York., sumaron la semana pasada $749.481,000 con un aumento de un 15.7 por ciento respecto a la semana anterior, pero con una merma de un 36.2 por ciento respecto a igual semana de 1931.

AUMENTO DE PRODUCCION DE LINGOTES DE ACERO

NUEVA YORK, octubre 10. Luis Mendoza y Cía.

La producción de lingotes de acero será esta semana de un 20 por ciento de la capacidad, probablemente, contra el 19 por ciento la semana pasada.

Ungüento Cadum
Para los Granos

El Ungüento Cadum hace que se sequen los granos y se desprendan, dejando la piel blanda y suave. Es calmante y antiséptico y empieza a cicatrizar tan pronto como se aplica. Ha probado ser un gran alivio para millares de personas que durante años han estado sufriendo de eczema, acne (barros), granos, furúnculos, úlceras, erupciones, urticarias, ronchas almorranas, comezón, sarna, heridas, arañazos, cortaduras, lastimaduras, ásperos, postemillas, escaldadura, sarpullido, quemaduras, costra, magulladuras, etc.

BAJA EL INDICE DE LOS PRECIOS AL POR MAYOR EN LOS ESTADOS UNIDOS

NUEVA YORK, octubre 10. El índice de precios al por mayor de los artículos de primera necesidad computado por Fisher para la semana terminada el 7 de octubre, fué 61.8, contra 62.2 en la semana anterior.

Aduana de la Habana

EDICTO DE SUBASTA EN SEGUNDA CONVOCATORIA

LUIS LORET DE MOLA Y DEL CASTILLO, Administrador Delegado de la Aduana, por el presente Edicto hace constar lo siguiente:

Que en los expedientes de apremio números Cinco mil setecientos noventa y nueve. Ocho mil setecientos treinta y seis. Ocho mil setecientos setenta y cuatro y Ocho mil setecientos setenta y cinco que se siguen por esta Administración en cobro de adeudos descubiertos liquidados a favor de la Hacienda Pública contra los señores Jhon L. Stower de San Rafael número veintinueve se ha dispuesto poner a pública subasta los bienes muebles embargados consistentes en Un autopiano eléctrico usado marca Howard número 44383. Un violín mecánico con acompañamiento de piano, mueble madera de nogal labrado marca Violano Virtuoso número 381 y un Autopiano marca Howard número 44043 tasado en la cantidad de Mil novecientos pesos que con el veinticinco por ciento de descuento servirá de tipo a la subasta que se llevará a efecto el día dieciocho de Octubre de mil novecientos treinta y dos a las ocho de mañana en el local de esta Administración, previniéndose que para tomar parte en la subasta deberá depositarse el diez por ciento del tipo de tasación no admitiéndose posturas que no cubran las dos terceras partes de dicho tipo pudiéndose examinar los referidos bienes en el domicilio del depositario calle de San Rafael número veintinueve y los expedientes en esta Aduana. Negociado de Apremio, Sección de Caja. siendo por cuenta del adjudicatario los gastos de publicación y demás costas.

Y en cumplimiento de lo dispuesto en la Ley de seis de Julio de mil novecientos veintiocho y su Reglamento se expide el presente en La Habana a los veintiseis días del mes de Septiembre de mil novecientos treinta y dos.

Luis Loret de Mola,
Administrador Delegado.
10129 1-d. 11.

LA BOLSA DE LONDRES SE HA MANTENIDO AYER EN UN TONO TRANQUILO

LONDRES, Oct. 10. Luis Mendoza y Cía.

El Mercado de Valores de Londres tuvo tono quieto al abrirse esta mañana las nuevas cuentas. Las emisiones trasatlánticas estuvieron débiles. El grupo petrolero careció de apoyo y hubo ofertas de acciones sederas, de productos químicos y de Dunlop. La lista minera se movió con irregularidad.

MERCADO DE ALGODON

	Octubre 10.
Enero	6 61
Marzo	6.71
Mayo	6.80
Julio	6.88
Octubre	6 49
Diciembre	6.54

DIGESTION ASEGURADA
de todos los alimentos
ELIXIR DU Dr MIALHE
Farmacia rue Favart PARIS. *del Dr MIALHE profesor en la Facultad de Medicina.*
LAB-LACTO FERMENT MIALHE
DIGESTION
José Serra Habana
Especial de la LECHE
41 Teniente Rey

Bonos de Cuba

Octubre 10

En la Bolsa de Valores de Nueva York cerraron hoy los bonos de Cuba a los tipos que se consignan a continuación; cuyos precios se entienden más los intereses devengados hasta la fecha.

REPUBLICA DE CUBA

	Comp.	Vend.
R. de Cuba, Speyer, 5 por 100 1904	89	91
R. de Cuba, Morgan 5 por 100 1914	90	—
R. de Cuba, Speyer 4½ por 100, 1925	78	80½
R. de Cuba, 5½ O. P. 1945	41¾	42
Rep. de Cuba 5½ Morgan	76¾	77¾

BONOS AZUCAREROS

	Comp.	Vend.
Cuban A. Sugar	50	—
Eastenr A. Sugar	6½	8¾
Manatí Sugar	6	8

BONOS FERROCARRILEROS

	Comp.	Vend.
Cuban Ry y por 100	32	54
Cuban Ry 7½ por 100	28½	39

INTER TELPJH. - H. E. RAILWAY

	Comp.	Vend.
Inter Telph 4½	37	37½
H E Ry 5 por 100	20¼	23½
H E Ry 5 1-2 por 100	4	9

Mercado de Granos

Octubre 10.

TRIGO	
Mayo	53¾
Septiembre	54⅞
Diciembre	48¾
MAIZ	
Mayo	31⅝
Septiembre	32¾
Diciembre	26½
AVENA	
Mayo	18⅝
Diciembre	16
CENTENO	
Septiembre	35⅝

LA NUEVA BAJA DEL TRIGO Y NOTICIAS SOBRE EL ACERO HAN OCASIONADO EL DESEQUILIBRIO

La actuación del mercado de valores indica una momentánea ausencia de poder adquisitivo. La liquidación sólo cedió cuando los precios de las acciones bajaron nuevamente ayer

NUEVA YORK, octubre 10. Luis Mendoza y Cía.

El desconcertante aumento inferior al previsto en los pedidos de acero y los más bajos precios del trigo fueron los principales factores que contribuyeron a revocar la fuerza de la liquidación de acciones. A la apertura, el mercado adquirió un tono más firme como efecto de la mejoría del dólar en los mercados de cambios extranjeros. La publicación de las cifras sobre las órdenes pendientes de entrega de la U. S. Steel, sin embargo, dieron impulso a órdenes de venta, que no cedieron hasta cuando los precios de casi todas las acciones representativas establecieron nuevos niveles bajos para el presente movimiento de baja. Desde luego, se hicieron desfavorables comentarios industriales acerca de los datos publicados sobre el tonelaje de acero pendiente de entrega, cuya cifra fué de 15.000 toneladas, en vista, especialmente, de las previsiones más altas. Coincidiendo con la baja, se denotó sensible vulnerabilidad en el mercado, según refleja la reducción de las principales transacciones a corto plazo que se pone en evidencia en los datos oficiales de la Bolsa.

La actuación del mercado indica una momentánea ausencia de poder de adquisición.

Thomson and Mc Kinnon.

HA EXPERIMENTADO AUMENTO EL AREA DEDICADA AL CULTIVO DEL TABACO POR LOS ALEMANES

La elevación por el Gobierno alemán de sus aranceles al tabaco o la implantación de cuotas, pudiera afectar adversamente al consumo del procedente de E. Unidos

El último número de «Foreign Crops and Markets», de Washington contiene el siguiente interesante artículo sobre el cultivo del tabaco en Alemania:

«Según reciente informe de J. B. Hutson, especialista tabacalero del Servicio Agrícola Extranjero en Europa, el área dedicada por Alemania en 1932 al cultivo del tabaco es un 3 por ciento mayor que el año pasado. El crecimiento se ha desarrollado en condiciones favorables y se espera una cosecha algo mayor que la de 1931. Dícese que en el año actual hay 26,973 áeres dedicados a este cultivo, en comparación con 26,188 ácres en 1931, año en que la producción fué de 51,104,403 libras. El «acreage» de 1932 se aproxima al área máxima permitida por el Decreto de 1 de diciembre de 1930, según cuyas disposiciones el área dedicada al cultivo del tabaco en las distintas provincias no puede ser superior al área cosechada durante uno de los años tabacaleros de 1927, 1928 o 1929.

«Los vegueros alemanes han tratado recientemente de que se modificarán las disposiciones vigentes para incrementar la cosecha en 1933.

En junta anual celebrada el 10 de julio de 1932 por la Asociación de Vegueros de Baden se acordó pedir al Gobierno Federal que tome medidas para obligar a que cigarros puros de todas clases contengan por lo menos un 30 por ciento de tabaco alemán y los cigarrillos de todas clases un 10 por ciento por lo menos de tabaco de producción nacional. Indícase que tal disposición permitiría aumentar en un 40 por ciento la cosecha tabacalera del Rich. Dicha asociación de vegueros acordó también pedir la elevación de los derechos de importación del tabaco en rama y la implantación del sistema de cupos o «cuotas» para dichas importaciones. Es probable que los fabricantes se opongan a ello vigorosamente, puesto que tales cambios redundarían en detrimento de la calidad de los productos tabacaleros elaborados, especialmente los cigarros puros y cigarrillos. Otro factor que pudiera tender a evitar la modificación de las disposiciones vigentes es la necesidad de mantener las recaudaciones del estado. Opinan muchos que la fuerte merma sufrida por las recaudaciones de este origen se debió a los frecuentes cambios introducidos en los tipos de gravámenes y reglamentos fiscales en 1931.

«En la actualidad, el 20 o el 25 por ciento del tabaco que se consume en Alemania es de producción nacional. Si el Gobierno exige el empleo de más tabaco alemán en los cigarros puros y cigarrillos es probable que esto no afecte adversamente al consumo de tabaco procedente de los Estados Unidos. Antes bien, pudiera traer consigo algún aumento en el consumo de tabaco norteamericano. El tabaco importado de los Estados Unidos se utiliza principalmente en mezclarlo con los tipos de producción nacional para obtener picadura y si se rebajara la calidad de los tabacos torcidos y cigarrillos acaso el público se inclinara más a consumir la picadura mezclada. En cambio la elevación de los derechos del tabaco en rama o la implantación del sistema de «cuotas» de importación, pudiera afectar adversamente al consumo de tabaco procedente de los Estados Unidos».

MERMA LA INSCRIPCION DE AUTOMOVILES EN LOS E. UNIDOS EN ESTE AÑO

Informes de once Estados de la Unión Norteamericana demuestran que en septiembre se matricularon 51.613 automóviles comerciales, o sea una merma de un 0.23 por ciento respecto a agosto y de un 42.78 por ciento respecto a igual mes del año pasado.

CAJA DE CAMBIO
EL "GATO NEGRO"

CAMBIO de monedas extranjeras en todas cantidades: PESETAS, FRANCOS, LIBRAS, Pagamos los PREMIOS MAYORES el mismo día del sorteo.

Absoluta seriedad en todas nuestras operaciones
BILLETES en todas CANTIDADES
Hojas GEN: 30 Centavos paquete, KIRBY: 75 cts. paquete.
GILLETTE corriente 75 cts. paquete: GILLETTE azul $1.00 paquete
CACHEIRO Y HERMANO
EL "GATO NEGRO"
OBISPO 65. Telf. A-0000. A-7780.— OBISPO y Aguiar Telf. M-4017
GALIANO Y ZANJA, Teléfono A-9298

VIAJE DIRECTO
Habana--Camagüey--Santiago de Cuba
En los Coches Pullman Salón Especial
Omnibus de Camagüey
NUEVO ITINERARIO
Desde el día primero de octubre
Cuatro salidas diarias de la Habana, frente al Hotel "Saratoga"
5.00 a. m., 7.30 a. m., 12.30 p. m. y 7.00 p. m.
Salidas de Santiago de Cuba para la Habana
5.00 a. m. y 7.00 p. m.
Salidas de Camagüey para la Habana
2.00 a. m., 6.00 a. m., 9.00 a. m. y 12.40 p. m.
NOTA:—Los carros que salen a las 5.00 a. m. y 7.00 p. m., van directos a Santiago de Cuba
PRECIOS DEL PASAJE

Habana-Santiago de Cuba, IDA	$ 9.00
Habana-Santiago de Cuba, IDA y VUELTA	$ 14.40
Habana-Camagüey, IDA	$ 5.00
Habana-Camagüey, IDA y VUELTA	$ 8.00

INFORMES:
Teléfonos: A-1550, M-4332 y M-1715

N. GELATS y Cía.
Habana. BANQUEROS Aguiar 106-108
Vendemos cheques de Viajeros
Pagaderos en todas partes del mundo
Cartas de Crédito Circulares
en las mejores condiciones.
"SECCION DE CAJA DE AHORROS"
Recibimos Depósitos en esta Sección Pagando el 3 por 100 Anual. Todas estas operaciones pueden efectuarse también por correo

M.E.C.D. 2016

Prado arriba, Prado abajo.....

Un autor en busca de argumento

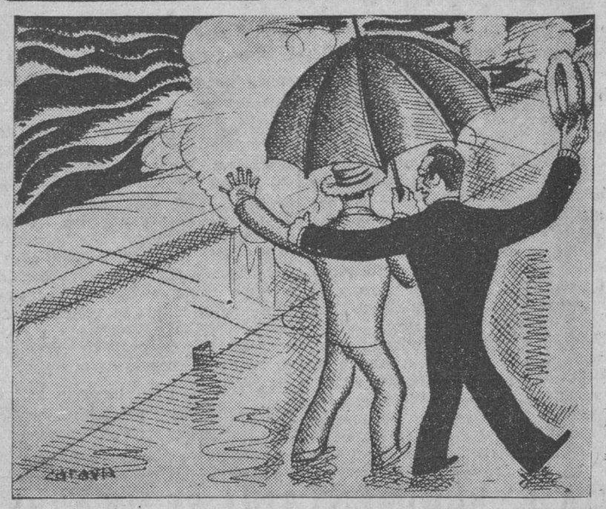

Esto que voy a transcribir para los lectores, ocurrió anoche a las nueve y media, cuando la lluvia no se había arrepentido aún de reeditar aquel versículo del Génesis donde aparece el barbudo y generoso Noé flotando con su barcaza sobre las aguas crecidas, en la impaciente espera de la paloma que habría de llevarle, en el piquito, la rama de oliva.

—¿Y usted que cree?...

—¡Hombre, señor mío yo no creo nada! Pero vamos...

—Además: que corren tantas bolas...

—Ciertamente; y esa del ciclón, pudiera ser otra bola.

—Pero entremos en razones, ¿de dónde han sacado la noticia?

—De los observatorios, compadre.

—¿Y qué dicen los observatorios?

—Pues que el fenómeno se nos viene encima...

—¿Ya?

—Se nos viene encima como logre organizarse. Le hace falta un jefe, viento, que le diga a los demás vientos: «Por aquí», y a soplar se ha dicho.

—¡Como no sea más que soplar! Después de todo, falta nos hace un poco de fresco, porque con estos calores y en octubre...

—¡Ah! mi amigo: si no fuese más que echar aire... Pero recuerde el del año 26. ¡Cuánto destrozo, cuanta desgracia, cuanta casa destechada! ¡Cuánta madera perdida!

—¿Quién se acuerda ya de eso? Lo pasado, pasado, y a otra cosa.

—No sea usted despreocupado.

—Es que el huracán del 26 se ha puesto tan lejos, que se hace necesario uno nuevo para revivir la memoria, bastante borrosa, de aquello.

—Me estoy imaginando que usted acaba de regresar de Puerto Rico, donde este mismo ciclón que ahora nos amenaza, hizo estragos sin cuenta y mató centenares de personas. La furia del que visitó Puerto Rico le gana, con mucho, al nuestro del año 26. De ahí que usted apenas le concede importancia al que vimos aquí hace seis años...

—Nunca estuve en Puerto Rico, señor; y lamento no haber presenciado el fenómeno. ¡Qué hermosura! ¡Qué belleza! ¡Esas violencias, esas rebeldías de la Naturaleza, que como Atila destruyen todo cuanto encuentran a su paso, me subyugan! La ruina, la desolación, el horror, me conmueven y me encantan...

Y los dos sujetos se dirigieron, charlando, hacia el malecón, bajo el mismo paraguas, aunque a esa hora había dejado de llover. Pero la amenaza seguía en pie.

Los dos sujetos iban a esperar la llegada del meteoro. El barómetro había bajado mucho. No podía tardar...

La noche oscura. El cielo negro. Ni una estrella. Solo el Morro alumbraba el mar. Y el mar estaba iracundo y tronante. En olas gigantescas se estrellaba contra los muros del malecón...

El sujeto pacífico murmuró:

—¡Malo, malo! Esto me huele malo. Como Dios no lo remedie...

—Mejor que no lo remedie.

—¡.....!

—¡Qué maravilloso espectáculo si ahora toda esa agua que ahí se encrespa y ruge y brama y estalla, rompiendo los muros del malecón invadiera la ciudad!...

—¿Pero es usted loco?

—No mi amigo: yo soy un autor teatral, que me propongo dejar tamañitos a los dramaturgos cubanos. Busco argumento para una tragedia...

—¡Ah!

—Cuando lo encuentre, ¡cómo van a sufrir mis colegas de «Sacrificio» de «Huelga de Médicos» y de «El Cafetal».

X.X.

CARTEL ELECTORAL

ANTONIO MADAN VALDES
Candidato a Consejero Provincial

El cuerpo electoral de la provincia ha reaccionado mucho a favor de la reelección del habilidoso y competente Consejero señor Antonio Madan Valdés.

Los elementos que gustan analizar la labor de sus mandatarios ante las distintas corporaciones, le hacen justicia a Madan y pregonan por todas partes que merece su reelección por haberse ocupado preferentemente de las necesidades de la provincia, presentando y defendiendo hasta su aprobación, Estatutos para la realización de muy buenas obras. Huelga relacionar aquí una a una esas obras; basta con señalar que son muchas de gran importancia y alta conveniencia colectiva.

El señor Madan que ha sido y es un leal y consecuente liberal, goza de la estimación y el aprecio de todos los jefes de términos que han visto que él ha respondido con hechos a los deberes del cargo de Consejero Provincial.

La labor y actuación de los mandatarios del pueblo debe ser conocida del electorado para que puedan juzgarla y recompensarla el día de la batalla comicial, por eso hemos significado la de Antonio Madan Valdés y el resultado es la favorable situación en que ya se encuentra su candidatura en casi todos los términos que acaba de recorrer.

Electores habaneros: se acerca el día comicial y Antonio Madan, que labora y presta servicios no debe ser olvidado. ¡Votad por él!

José Marcos Aldama.

PRESIDENTES Y SECRETARIOS POPULARES SE REUNEN EL VIERNES 14

Por el hecho de ser miércoles día festivo, la Asociación de Presidentes y Secretarios del Partido Popular no se reunirá ese día sino el viernes 14, en el local del Círculo, Consulado 103 altos.

Así nos lo comunica el señor Juan A. Cartaya, Secretario de Correspondencia de dicha Asociación.

VIAJE DE PROPAGANDA

BANAGUISES, octubre 10.—Acompañados por el jefe de Policía de Cárdenas, visitaron hoy esta localidad, en viaje de propaganda, José Antonio Vergara e Isaac Sarabia, candidatos a consejeros por los partidos Liberal y Popular, respectivamente; ambos aspirantes cuentan con grandes simpatías en este Término.—**Corresponsal.**

EN FAVOR DEL DOCTOR MENCIA

Habana, octubre 10 de 1932.—Señor Jefe de la Plana Política del Periódico DIARIO DE LA MARINA.

Distinguido señor: En la noche del día 9 del actual, en la casa del señor José Suárez, sita en la calle de Virtudes número 158, A, altos, en esta ciudad, se reunieron valiosos elementos políticos amigos del doctor Juan Ramón Mencía, candidato a representante por el Partido Popular, en el cual ostenta el número 10 de candidatura, actuando de presidente el doctor Silvano Herrera y de secretarios los señores Alberto Zayas y Luis Lazo. Abierto el acto por la mesa, le fué concedida la palabra al doctor Clemente G. Domínguez, candidato a Miembro Propietario de la Junta de Educación, por el mismo partido, el señor Guillermo Vega y el señor Miguel Rubié, el que tuvo elocuentes frases de alabanzas para el doctor Mencía, el que recomendó que nunca mejor que ahora podríamos los amigos de éste demostrar el aprecio desinteresado, que se le profesa, toda vez que encontrándose imposibilitado, por encontrarse enfermo, de actuar personalmente, era la oportunidad para luchar con tesón y dar el todo por el todo por Juan Ramón, y por último, el doctor Matías Cañizares, candidato a Miembro de la Junta de Educación, hizo un elocuentísimo resumen de la fiesta.

Con las gracias anticipadas por la publicación de estas líneas, queda de usted, atentamente, — José Suárez.

ALFONSO ESTAURINO GUERRA

Este candidato a Miembro de la Junta de Educación por los populares es uno de los que mejor están en el Cuerpo electoral.

Tiene amigos en todos los barrios y todos los partidos.

LOS POPULARES DE SAN FELIPE

En la casa Amargura 33 han instalado su oficina política los populares del barrio de San Felipe que preside Camaño de Cárdenas. Al frente de los trabajos que allí se vienen realizando se encuentran Antonio Pellón, primer vicepresidente del comité, Manuel Graña y Francisco Pérez, activos secretarios, Miguel M. Prieto Carlos Cairo Tereso Hernández, Desiderio Llanes, Enrique Hernández y otros.

OFICINA DE INFORMACION POPULAR

El presidente de la Asociación de Presidentes y Secretarios del Partido Popular Cubano tiene sus oficinas políticas en San Juan de Dios 6 donde ofrece toda clase de información a los candidatos de su Partido respecto a los barrios habaneros.

Dice Villiers que triunfarán los hombres que constituyan una esperan

INFORMACION POLITICA

Muy activos los amigos del Dr. Candela.—Núñez Portuondo comenta unas declaraciones de Carlos Machado y el Dr. García de la Torre unas manifestaciones de Mario Mendoza. —Aclaman a Obregón los mesilleros de los Mercados.—Citados los liberales de Puentes Grandes.—Gustavo Herrero y Rigoberto Ramírez.—Fiesta liberal en Santo Domingo.—Notas

MUY ACTIVOE LOS AMIGOS DE CANDELA

Los amigos del doctor Candela, el joven y popular galeno, candidato del populismo a la Alcaldía de Guanabacoa, han redoblado en estos últimos días sus actividades para llevarlo a la victoria el primero de noviembre.

La labor del citado galeno cuando la reorganización de los Partidos, causó general asombro. Demostró que sabía ser capitán y de los verdaderamente incansables.

Ahora lucha por conquistar la Alcaldía y pone en el empeño todos sus bríos y toda su fe.

Así nos lo dice el señor Enrique García, Secretario de Actas del Partido Popular en la villa de Pepe Antonio.

LIBERALES DE PUENTES GRANDES

Mañana, a las 8 de la noche, se reunirán en Asamblea los liberales del Comité de Puentes Grandes. El acto tendrá lugar en Ayuntamiento número 5, y para él citan Jose I. Marquetti y Ramón Menéndez Fonte, como Presidente y Secretario respectivamente.

COBRARA EL DR. URQUIAGA

Obtuvimos ayer la impresión, dada por políticos pinareños, que el Partido Popular Cubano es casi seguro que logre factor en Pinar del Río, resultando electo representante el señor Ibrahim Urquiaga.

GUSTAVO HERRERO Y RIGOBERTO RAMIREZ

Gustavo Herrero en la provincia de la Habana y Rigoberto G. Ramírez en las Villas deben obtener el apoyo popular sin distingos políticos: sería un triunfo de la juventud, el talento y la popularidad.

LOS MESILLEROS DE MERCADOS PUBLICOS

Visitó ayer el doctor García de la Torre, Secretario de José Emilio Obregón a los elementos de la Unión Nacional de Comerciantes y Mesilleros de Mercados Públicos de la Habana, quien fué objeto de las mayores deferencias y quien pudo apreciar las grandes simpatías que entre los mesilleros cuenta el candidato de los conservadores al Gobierno de la Provincia Sr. Obregón.

También cuenta gran popularidad entre los mesilleros el doctor Gonzalo Alvarado, candidato a Representante por los Conservadores, prestigioso Juez de la Quinta Sección.

Muy complacido se encuentra el doctor García de la Torre de las atenciones que se le dispensaron.

Los mesilleros se encuentran constituídos en la siguiente forma:

Presidente Engel Ríos de la Fe; Vicepresidente Carlos Pérez; Secretario Víctor Alvarez; Vicesecretario Rafael Ocampo; Tesorero Benito Fernández; Vicetesorero Félix Pérez; Longino Alvarez y Pedro Alvarez.

Vocales: Jesús Alfonso Díaz; Santiago Ríos; Fortunato Ruiz; Constantino Gutiérrez; Julio Oliva; León Chirino; Dionisio Salinas; Angel Montano; Gabriel Rivera; Alonso Suárez Gustavo Inclán; Francisco Lucía; Ramón Coto; Octavio Olivera; Lucas Zabala; Antonio Diecrisci; Pedro Almaza; Manuel Daple; Ramón Cabrera; Domingo Morín; Mario Martínez, Rodolfo Parra.

Suplentes: Luis Manrique; Gustavo Hernández; José Rivero; José Perez, Alfredo García; Miguel Hernández.

REPLICA DEL DR. GERARDO DE VILLIERS AL DR. CARMELO URQUIAGA

Dr. Sr. Carmelo Urquiaga Padilla
Presidente de la Asamblea Provincial del Partido Popular Cubano.
Ciudad.

Mi estimado amigo y compañero:

Sus declaraciones políticas de hoy, merecen una réplica inmediata y concreta. Su alerta a los componentes de la supesta coalición liberal-popular, requiere la pública exposición de determinados juicios políticos, que confirman la situación victoriosa del Candidato del Pueblo, José Emilio Obregón, sobre sus adversarios políticos.

Obregón ha dejado de ser candidato del Partido Conservador Nacional lo cual es bastante por habérsele erigido en representativo de una conjunción de fuerzas políticas que aspira lealmente, al mejoramiento de esta Provincia. No se le proclamó como candidato obligado, producto de compromisos, ni en premio a la labor obediente a prácticas combinacionistas imperantes, sino como, exponente de una nueva, serena y pulcra política, de la que estamos tan necesitados. Sin resultar un candidato de coalición que el Código Electoral prohibe y que en la práctica se desconocen aparece como maravilloso coaligador de intereses políticos, que ven en él, rebeldías canalizadas y gestos repelentes, a la viciosa práctica de las «piñas» y «ligas» que merman la libre expresión del sufragio.

No puede ser un candidato debil, como usted lo califica, ya que ha podido aumentar las energías de los actuantes, y puesto en marcha a valores retraídos, sin que sea dable, dado el avance extraordinario de su candidatura, el esfuerzo plausible de los jefes adversarios que como usted, avisado y hábil, imprimen alientos a las desconcertadoras huestes de la coalición liberal-popular; al «liberalismo en pie», frase de clisé, que tuvo su quiebra formidable en el caso político del doctor Miguel Mariano Gómez, en la ciudad de la Habana, con el triunfo del General Asbert en comicios imparciales.

Su juicio de que Obregón no menoscaba la decencia, paréceme justo, pues el Candidato del Pueblo, combate eso sí, el procedimiento público insensato e impuro sin que pretenda, a mi entender, otra cosa. De su aristocracia no hay más testimonio, que las Presidencias de Sociedades históricas y distinguidas, a cuyos cargos llegó a fuerza de gentileza y caballerosidad, sin que sea posible zaherirle de este modo, a dichos Clubs, por el prestigio de sus componentes y su hermosa actuación social.

A usted doctor Urquiaga, con ciencia y experiencia política, no puede escapársele la verdad absoluta de la situación política de la Provincia. Todos sabemos del enorme desconcierto del «liberalismo grande», cuyos componentes, peor atendidos y mal recompensados, viven la agonía en los barrios de la Capital, desconocidos sus valores populares por algunos jefes. Agréguese a esto, que el Partido Popular Cubano, importante y simpático, no ha podido llevar candidato al Gobierno Provincial, por determinaciones de sus jefes, no obstante haber demostrado su fuerza política en el caso de Miguel Mariano Gómez, viéndose precisado a nominar a un periodista brillante y valioso político liberal en su boleta, para servir así a los liberales, y se comprenderá prontamente la odisea de aguerridos sargentos que teniendo oportunidad de alcanzar el éxito, van inevitablemente de comparsa, con perjuicio del factor de Partido ya que se merma con esta fórmula ideada el número de candidaturas completas, que obtener pudieran con candidato propio. En fin, ilustre doctor Urquiaga, estamos en presencia de una realidad que con su fuerza convence, como es que el próximo primero de noviembre vencerán los hombres, por sus condiciones, capacidad y simpatía, siempre que constituyan esperanza para el Pueblo, pero no los que respaldados por organizaciones quebrantadas y maltrechas no obtendrán de éstos más que el desprecio en comicios imparciales, donde las garantías sean completas para todos los ciudadanos.

Sirvan estos líneas como expresión a su vez de mi simpatía y estimación personal.

Dr. Gerardo de Villiers.

EL DR. NUÑEZ PORTUONDO Y EL LIBERALISMO DE PLACETAS

El doctor Emilio Núñez Portuondo, jefe de los liberales de Placetas, nos hace las siguientes declaraciones:

Las declaraciones del coronel Carlos Machado en el día de ayer en el Gobierno de la Porvincia de Santa Clara presidiendo el Comité Ejecutivo Provincial han sido terminantes y alentadoras.

El coronel Machado en gesto admirable de liberalismo, declaró, que lucharía con todas sus fuerzas por lograr el triunfo del Partido Liberal en las treinta y una Alcaldías Municipales de Las Villas, y dijo algo más, que desautorizaba a cualquier afiliado al Partido Popular Cubano que utilizara su nombre para mantener una aspiración pues él se debía únicamente a la disciplina del gran Partido Liberal que preside.

¿Qué dicen ahora los Populares de Placetas que hacían su propaganda diciendo que el coronel Carlos Machado los apoyaba, y, diciéndose amigos del citado coronel Machado? Es que no conocían el amor al Partido Liberal de un hombre que como el coronel Machado todo lo ha sacrificado por esa colectividad política.

Basta de farsa en Placetas; los populares disidentes del Partido Liberal, los que llevan como candidato a la Alcaldía Municipal al doctor Isidoro Sánchez Perales, que decían contar con el apoyo y la simpatía del coronel Machado no cuentan ni con su apoyo ni con su simpatía, y estoy autorizado por el coronel Machado para publicarlo así; que el coronel Machado es jefe indiscutido y respetado del Partido Liberal en Las Villas, y no, del Popular Cubano.

Dr. Emilio Núñez, Portuondo.
Presidente del Partido Liberal de Placetas.

DICE EL DR. GARCIA DE LA TORRE

El doctor Antonio García de la Torre, Secretario de José Emilio Obregón, nos visitó anoche para entregarnos las siguientes declaraciones:

Las manifestaciones hechas por el señor Mario Mendoza, candidato a representante por el Partido Liberal, desde la tribuna, en una fiesta celebrada en honor de Antonio Ruiz, en el Caimito, el pasado domingo, referente a que «en el inverosimil supuesto de que José Emilio llegara a ser Gobernador, los guajiros para verlo y tratarlo, tendrían que ir al «Vedado Tennis Club» las rechaza por gratuitas e infundadas. Para José Emilio Obregón sería muy honroso el recibir a todos sus amigos, sin distinciones de clases ni banderas políticas, en el «Vedado Tennis Club» ya que es bien sabido y conocido los grandes afectos y estrechos vínculos que le unen a dicha sociedad; sociedad, a la cual, dándole un sello de aristocrática y exclusividad el señor Mendoza, pretende hacerla inexpugnables a los modestos campesinos.

Obregón, demócrata por naturaleza, sin pose ni estridencias ridículas, mantendrá siempre, desde cualquier lugar que ocupe, su personalidad llana, sencilla y popular, como ha hecho hasta ahora.

Me extraña, me sorprende vivamente, que Mario Mendoza, que conoce bien a José Emilio Obregón y que le consta la sincera democracia que practica el candidato de los conservadores al Gobierno de la Provincia, diga esas cosas que en el fondo el propio Mario reconoce que son infundadas.

Según las manifestaciones de Mario Mendoza, por lo menos a José Emilio se le puede ver en el Vedado Tennis, mientras que a Ruiz nadie lo encuentra en ninguna parte, siendo público que hasta sus propios coterráneos de Melena tienen que regresar al término, cuando vienen a la Habana, sin haber encontrado al candidato a Gobernador del liberalismo. No se le ve en Melena; no se le ve en la Habana. ¿Dónde se puede ver a Ruiz, Mario?

Dr. García de la Torre.

EL DR. PALMA SE MUESTRA SEGURO

Estuvo anoche a saludarnos el inquieto criminalista doctor Carlos M. Palma, candidato a representante por el Partido Popular, cuya postulación ha tenido virtualidad para mover las masas electorales. El doctor Palma nos hizo las siguientes declaraciones: «El pueblo está cansado de los políticos que sin historia pretenden conquistar el acta mediante la compra de las conciencias. Los electores saben que el candidato que paga es el peor enemigo que tiene la democracia. Yo aporto a la lucha el oro de mi historia de abnegaciones y de sacrificios en favor del pueblo: He defendido miles de hombres gratuitamente. He sido paladín de la protesta romántica y no ha habido causa simpática en defensa de la clase trabajadora en la que yo no haya participado. El pueblo rechaza los políticos equilibristas y gastados que nada pueden ofrecer a la opinión pública. Por ese motivo mi candidatura ha sido recibida con júbilo en toda la Provincia y mi elección puede considerarse segura como un estado de protesta cívica ante los procedimientos tortuosos de los que actúan a espaldas de los que tienen la facultad de elegir.»

POLITICA EN BATABANO

Valiosos elementos de la Política de Surgidero de Batabanó, tuvieron una reunión en el día de ayer con José María de la Cuesta y Cárdenas, al que acompañaba el doctor Emilio Valdés Valenzuela, director interino del Hospital Las Animas. En dicha reunión estaban presente los hermanos Suárez Blanco, el doctor Armando del Valle Martos, candidato a representante por el Partido Progresista, que cuenta con el apoyo de todo el electorado de Batabanó en su aspiración, por pertenecer a una familia de abolengo liberal, y ser sobrino del actual Alcalde doctor Pérez Olivera, Nicolás de T. Palenzuela y Estevez, hermano de nuestro corresponsal en aquella localidad, el doctor Pedro Pons Zamora, Jefe Local de Sanidad, Joaquín Freire Capriles, ex consejero provincial y su hermano Santiago Freire Capriles, que actualmente figura para el cargo de Consejero por el Partido Popular. El señor José María de la Cuesta es un candidato de arraigo en Batabanó, por recordarse con cariño el rasgo generoso tenido durante el fuego que redujo o cenizas el antiguo edificio que ocupaba la Colonia Española.

Varios maestros de escuela de Surgidero de Batabanó, entre los que figura el doctor Félix Duarte, secundados por el Presidente de la Institución de Padres, Vecinos y Maestros, se propone organizar un comité que defenderá al doctor Silvestre Anglada Estrada (Tocayo) en su aspiración para un nuevo período cameral. Motiva dicha iniciativa, las gestiones que viene haciendo por Batabanó el doctor Anglada a quien se debe la creación de una Ley muy beneficiosa para dicho Término en relación con la pesca de la esponja, y al esfuerzo que realiza en la obtención de un aula náutica anexa a la Escuela Superior, que preparará técnicamente a los futuros marinos de dicho puerto pesquero.

CORRESPONSAL

UNA GRAN FIESTA LIBERAL AYER

SANTO DOMINGO, octubre 10.—Vibró de entusiasmo ayer el liberalismo dominicano al celebrar una grandiosa fiesta; a pesar de la lluvia que por tres días caído en esta localidad, la fiesta se llevó a cabo con esplendor, demostrando el Partido Liberal que se halla lleno de fe y entusiasmo para la próxima lucha comicial, llevando a la Alcaldía del Término al doctor Pedro Martínez Leiro y a los demás candidatos, tanto municipales como provinciales.

A primera hora de la mañana, las dianas y chambelonas recorrieron las calles y en tres campamentos situados en la población, se hizo el reparto del almuerzo, asistiendo caballerías de los diez y siete barrios del Término. Los presidentes de los barrios de Manacas, Mordazo y Cascajal llegaron con su gente en varios camiones, asistiendo también la chambelona de este último lugar.

Entre los asistentes anotamos al gobernador, Juan A. Vázquez Bello; al coronel Carlos Machado, jefe provincial del Partido; a los representantes Ricardo Campos, Elio Alvarez, Alfredo y Octavio Barrero, Emilio Núñez Portuondo, Manuel Hernández Leal, Emilio San Pedro Diego Vázquez Bello, a los candidatos a representantes Joaquín Claret, capitán Rodríguez Batista y Capestany, subsecretario de Justicia éste; a los candidatos a consejeros provinciales Luis Vega, Suárez Rivas, Vidal, Ugarte, José G. Leonard, Jacinto Portela Surí Güerra, Leovigildo González, doctor Carlos Font, doctor Madan, candidato a la Alcaldía de Remedios; Elías Díaz, alcalde de Cifuentes, y a los compañeros en la prensa Rafael Domenech, Tomás Pedrosa, López Silvero, Juan Morenza y Adolfo Rivero.

Asistió también el candidato popular Rigoberto Leiva con auténtica chambelona de Camajuaní. Bajo pertinaz lluvia se levantaron dos tribunas, una en el parque Manuel Gregorich González y otra en el portal del doctor Martínez Leiro, resistiendo a pie firme los liberales, ávidos de escuchar a los oradores del partido. La Chambelona Invasora Dominicana está dirigida por el entusiasta Julio Sablon, quien ha escrito y puesto música a la «Plegaria al doctor Clemente Vázquez Bello», que fué dicha y es como sigue:

«Como Villuendas cayó Clemente, por defender nuestro ideal, aquél insigne presidente, del gran Partido Liberal. Clemente, Clemente, no te podemos olvidar, los liberales premiarán tu historia y lucharán por la victoria en la urna electoral».

Esta plegaria va acompañada de un toque de silencio; la inmensa concurrencia al escucharla hizo silencio con gran devoción, y los hermanos Vázquez Bello y demás amigos íntimos del finado lloraron de emoción.

Los empleados de Comunicaciones de ésta han constituido el Comité provincial y recomendarán y defenderán la candidatura de Ricardo Campos para un nuevo período, habiendo obtenido adhesiones de veintiocho oficinas de Correos y Telégrafos de la provincia. Preside el Comité el jefe local, Emilio Alva Sosa.

Anoche, en la Casa Consistorial, fué ofrecido al alcalde municipal, Conrado González, un ponche de honor, invadiendo los salones una gran manifestación acompañada de Chambelona. Hablaron los doctores Martínez Leiro, Mordazo Mata y Joaquín Talleda. Reinó mucho júbilo y se dieron incesantes vivas al homenajeado y al futuro alcalde, doctor Martínez Leiro.—**Corresponsal.**

ALMUERZO HOMENAJE AL CORONEL ALFREDO LORA

GENERAL MACHADO, octubre 10.—Esta tarde se efectuó un gran banquete en honor del ex gobernador de Oriente y futuro representante por el Partido Conservador, coronel Alfredo Lora y Herrera.

Tomaron asiento en la presidencia los siguientes señores:

Coronel Alfredo Lora, el homenajeado; capitán Jorge Vila Blanco, candidato a representante por el Partido Liberal; doctor Rogelio Sopo-Barreto, doctor Benito Martínez Nebot, juez municipal de Santiago de las Vegas; señor Arturo Cobo, aspirante a la Alcaldía de Santiago de las Vegas; señor Agustín Guasch jr., Manuel Montoto, Fernando Vilapol, Armando Pons, Armando Fernández, José Pereira jr., Luis Bretones, Manuel Pérez de la Mesa, Manuel Hernández jr., doctor Miguel Rodríguez Machado, director de Mazorra; doctor Alberto Rodríguez Machado, doctor Arsenio Roa Uriarte y Conrado Zayas.

Tomaron asiento en dos mesas unos ciento cincuenta comensales.

El almuerzo fué genuinamente criollo.

El primero en hacer uso de la palabra fué el doctor Radio Cremata, quien dijo: Es hoy un día glorioso para todos los cubanos al hacer fecha patriótica del Grito de Yara, en que el gran patriota Carlos Manuel de Céspedes, en el 1868, dió el grito de guerra para libertar a Cuba y hoy se cumplen 64 años de esa fecha imperecedera para todos los cubanos, y aquí tenemos en esta fecha gloriosa a una figura tan destacada y buena como el coronel Alfredo Lora, que supo hacer patria en la manigua y en la paz ha hecho mucho y espera continuar haciendo por Cuba. Terminó haciendo votos por que la tranquilidad renazca entre los cubanos que hoy se encuentran tan alejados unos de los otros.

Le siguió en turno en el uso de la palabra, el capitán Jorge Vila Blanco, quien habló en nombre del Partido Liberal de Santiago de las Vegas. El señor Vila, en su discurso, siempre imperando su buen carácter lo hizo en tono festivo, haciendo resaltar los méritos del coronel Alfredo Lora, y dijo: Dios quiera que se conserven muchos años para el coronel Alfredo Lora, esos «Alacranes» y terminó manifestando que él era siempre liberal, pero que tratándose de un hombre digno y patriota probado, como lo es Alfredo Lora, no podía haber partidarismo, toda vez que el día primero de noviembre votarían la candidatura de Lora lo mismo el Popular que el Liberal, por ser un hombre que no ha hecho más que laborar por Cuba.

Hizo uso de la palabra el doctor Sopo Barreto, haciendo gala de su oratorio; dijo: Es hoy un día de grata recordación para Cuba, octubre—en que se conmemora el aniversario del Grito de Yara, es un día en que se encuentra tado en esta mesa un veterano ayudó a hacer a Cuba libre y pendiente; esa es la figura sin del coronel Alfredo Lora, que pre se ha distinguido por su tismo bien definido en todos mentos. Lora aspira a un representante por la Habana el Partido Conservador, y de espera todo Cuba de grandes ficios del coronel Lora. Lora un improvisado en la política viejo roble, de verdadera los cubanos puros. Esos son los bres que tienen que llevar el para que lo sepan defender Cámara de Representantes, pidiendo el doctor Rogelio Sorrero, que se pusieran en pie los allí presentes, en memos que han caído en defensa tra causa para hacernos libres beranos, y pidió a Dios que horas de profunda intranpara Cuba, renazca la con

Hizo el resumen el homecoronel Alfredo Lora, quien pidiendo a todos los cubandesaparecieran los enconos nuestros hermanos en bien tra amada Cuba.

Recordó los sacrificios que banos hicieron por hacer esta en la manigua. Terminó paz, amor para engrandecer

Pablo Dom
Corre

FIESTA CONSERVADO

PUERTA DE GOLPE, oct —Organizado por los Sola doctor Díaz, se celebró en una gran fiesta política dora, asistiendo más de personas, según nos asegura el futuro representante.—**Cosal.**

Cortes Retazo

Fin de Tempora

En estos días, debido las eliminaciones de tículos en POST-BALCE, estas ventas cortes y retazos, se cen nuevamente rebdos en un

50%

Planta baja.

El Encan

El Centenario de. DIARIO DE LA MARINA

"El Encanto" ofrece a sus clientes la oportunidad de adquirir en nuestra Sección de Libros, planta baja, el magnífico volumen que consagra el DIARIO DE LA MARINA a la conmemoración de su centenario.

El volumen es en sí, aparte ya su riqueza literaria, un alarde insuperable de la capacidad periodística cubana.

Es un libro que, por su contenido literario y artístico, interesa a todos los lectores.

Los clientes de "El Encanto" pueden adquirirlo al precio de $2.50, al contado o a crédito, —los clientes con cuenta abierta—en nuestra "Sección de Libros", planta baja.

NOTA.—Como los subscriptores del DIARIO tienen derecho a adquirir ese número extraordinario al precio de $1.20, "El Encanto" no tiene inconveniente en servirlo en esas condiciones previa la presentación del recibo del último mes.

El Encanto

En honor a la Fiesta de la Raza, «El Encanto» no abrirá mañana.

Aproveche el día de hoy para efectuar sus compras.

Mañana: Ntra. Sra. del Pilar.

Sábado 15: Santa Teresa de Jesús

Al elegir sus regalos tenga presentes estas manifestaciones:

Un objeto de EL ENCANTO es siempre de novedad; es, además, económico, y, por el prestigio de nuestra etiqueta, es el regalo más apetecido.

Cada uno de nuestros 50 departamentos es una exposición de regalos. Visite nuestro departamento es especial de objetos para regalo, en la planta baja.

ALGUNOS OBJETOS:

Lámparas para mesa y sala, juegos de pomos para baño, marcos para retratos, floreros de finos cristales tallados y grabados, perfumadores y pomos para tocador, finales para libros etc.
Carteras de rodhoid, de gamuza, de seda, de charol, de piel, de rodier, de cordel, de perlas con bordados de beavuais.
Abanicos, chalinas, pañuelos de seda, fantasías para noche, etc.
Pulsos, collares, aretes, "clips" de fantasía, etc.
Pañuelos de la mano, en elegantes cajitas para regalo, etc.

Un regalo que recuerde.

Por el mismo precio, mejor calidad.

El Encanto

M.E.C.D. 2016

9A SECCION

TELEFONOS:
Dirección A-4151
Jefe de Redacción A-3205
Sección de Sports M-7911

DIARIO DE LA MARINA

TELEFONOS:
Suscripciones . . M-7911
A. Clasificados. . A-3333
Agencia Mariano FO-7330

9A SECCION

AÑO CIEN — ACOGIDO A LA FRANQUICIA POSTAL — LA HABANA, MARTES, 11 DE OCTUBRE DE 1932 — EL PERIODICO MAS ANTIGUO DE CUBA — PAGINA TRECE

España Actual

LOS HACEDORES Y LOS DESHACEDORES DE HISTORIA

Por LEON ICHASO

HAY, en efecto, quienes, como lo dijo Unamuno, creen que la historia de España comienza en el año en que se instituyó la segunda República. Según ellos, nada grande, nada glorioso, nada digno de contarse había hecho esta nación hasta que surgió el nuevo régimen. Y sin embargo mañana se celebra el «Día de la Raza»; el día de aquellos a quienes Marañón llamó «hacedores de historia»; el día de aquellos que daban al deporte de crear pueblos y ciudades. Sin embargo ni veinte pueblos se llamarían ahora «Repúblicas hispano-americanas», ni hablarían el idioma español, ni podrían ufanarse justamente de contar entre su áureo rosario de sus hombres inmortales a los Bolívar y a los Olmedo; a los San Martín y a los Sarmiento; a los Sucre y a los Andrade; a los Páez y a los Zorrilla San Martín; a Córdova y a los Montalvo; a los Tramonte y a las Avellaneda; a los Nariño y a los Heredia; a los Martí y a los Finlay; a los Carlos Manuel de Céspedes y a los Luz y Caballero, si, antes de ocho siglos, no hubieran abierto Fernando, Isabel y Colón con las llaves de la fe en sí mismos y de la fe en Dios las inmensidades de un nuevo mundo! Sin embargo, ni Ramón Franco (el piloto, no el político) hubiera devorado el Océano bajo las alas del «Plus Ultra», ni Iturra saltar a Buenos Aires, ni el capitán Iglesias estaría preparando ahora su expedición para burlar con la serenidad de la ciencia y con los fervores del heroísmo en las inacabables y misteriosas veras, en los jamás soleados y enigmáticos bosques; en el salvajismo de tribus todavía indígenas que en su infinito curso va visitando día tras día, siglos tras siglos el inconmensurable Amazonas.

Era aquella España «superuniversal», con que tanto sueña Unamuno. Como que aquello fué un sueño contradito en realidad, una fábula trocada en historia; un poema cuajado de hechos. Oquedades declamatorias histriónicas al vaho suculento de bouquete y al hervor espumeante de champán, no. Lirismo fosforescente de fuegos fátuos, forzados con el mismo pie, con la misma insincera puntaleta, con el mismo gastado estribillo de los tópicos anuales, no. Pero borrar de un plumazo el capítulo más grande de la historia, no sólo de España, sino también del mundo, después del nacimiento de Cristo, tampoco.

Lo que no se podría borrar de ningún modo por mucho que se empeñen los que todavía la tienen tal como en blanco. No se podría borrar la historia por la cual se celebra mañana el «Día de la Raza» ,porque aunque entras ellos se esforzasen absurda y ridículamente por suprimirla, la seguirían escribiendo todos los pueblos hispano-americanos que la vivieron atestiguando durante su proceso de cuatro centurias y que la continuarán testimoniando mientras existan y mientras conserven fuerte y vigorosa su personalidad. No se podría borrar, porque para respetar y admirar a España, en todas las naciones se mira más hacia lo que realizaron hace algunos siglos los «creadores de historia» que hacia los que pretenden borrarla. ¡Cómo si esa historia no cupiera en la República! Como si Fernando, Isabel, Colón y todos aquellos esclarecidos y geniales aventureros que escribieron el poema épico real de la Raza no sobrepasaran con su grandeza toda la mezquina estrechez de los sectarismos, todas las limitaciones políticas, todos los regímenes de Gobierno. Ellos fueron España la grande, España la hacedora de pueblos y progenitora de civilizaciones. España, la ecuménica, sin salir de sí misma, bajo la forma monárquica. Y ellas seguirán siendo la España asombrosamente gloriosa durante todos los regímenes y todos los gobiernos republicanos.

Lo que se ha de hacer ahora no es borrar capítulos de historia para cuya supresión no hay goma bastante en el mundo, sino escribir otros capítulos tan prodigiosos como aquellos. Lo que se ha de hacer ahora es reforzar y robustecer aquella historia, no —claro está— con las armas de la guerra, sino con las del espíritu, con las de la compenetración cultural, científica, artística, ética y religiosa que son las que perduran a través de todas las vicisitudes, de todos los sistemas políticos y de todos los gobiernos.

«EL GUAJIRO»

Hemos recibido el último número del semanario «El Guajiro», que dirigido por Brunet, nuestro estimado compañero y amigo, defiende al Partido Liberal en la provincia y muy especialmente la candidatura del gobernador del señor Antonio Cruz.

Periódico político, cumple con sinceridad acierto la defensa de su credo, practicando aquellos valores del liberalismo de más significación.

Ofrece además «El Guajiro» interesante información política liberal, particularmente en la que se refiere a los Términos.

Clausurado el santuario de Esquioga, será dedicado a escuela laica

El ministro de Justicia mantiene secreto sobre un proyecto de ley que prepara a fin de regular las congregaciones religiosas

Reina intenso disgusto entre los elementos católicos, que la consideran un acto de vandalismo, por la clausura del gran santuario vizcaino de Esquioga, dedicado a la Virgen

SAN SEBASTIAN, octubre 10.—INS.—Por orden del Gobernador Civil de la provincia de Guipúzcoa se ha clausurado la ermita de Nuestra Señora de Esquioga, que por espacio de varios siglos ha sido considerada como la Lourdes de España, siendo propósitos de las autoridades convertirla en escuela laica.

Los católicos se proponen apelar al gobierno de Madrid contra la resolución del Gobernador Civil de la provincia, donde se venera a una Virgen que, en opinión de los creyentes ha realizado numerosos milagros

«Entregar la ermita a una escuela laica es un acto de vandalismo« a juicio de las autoridades católicas.

SE ELIMINARA LA ENSEÑANZA DE LAS ORDENES RELIGIOSAS

MADRID, octubre 10.—INS.—El ministro de Justicia, don Alvaro de Albornoz, se ha negado a dar a conocer las líneas generales del proyecto de ley que prepara, regulando las actividades de las Ordenes religiosas.

Se rumora, sin embargo, que se intenta privar a las órdenes religiosas en España del derecho a dedicarse a la enseñanza, la que resultaba una obligación por existir una disposición en este país en virtud de la cual las órdenes religiosas tenían que sostener algún centro de enseñanza.

Albornoz dijo que no hará declaraciones hasta que no presente el proyecto a las Cortes.

Casares Quiroga se muestra contrario a la fusión del partido gallego llamado ORGA, con cualquier otro grupo de republicanos

El Ministro de Gobernación manifestó en Pontevedra que el partido «Orga», del que es jefe, debe conservar todo su caracter regionalista y laborar por el Gobierno propio

LA CORUÑA, octubre 10. INS. El ministro de la Gobernación, señor Casares Quiroga, es contrario a la fusión del partido gallego Orga con cualquier otro grupo republicano español, y así lo hizo constar claramente en un discurso pronunciado en Pontevedra que ha merecido la aprobación de los jefes republicanos de esta ciudad.

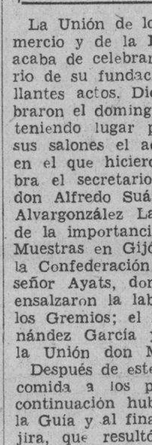

Casares Quiroga

Casares Quiroga dijo en Pontevedra que el partido Orga, que dirige, debe conservar su carácter regionalista y laborar por el establecimiento del gobierno propio en Galicia.

La causa de la actitud del ministro de la Gobernación es la labor que realiza el primer ministro Azaña de atracción de los partidos republicanos de la izquierda, a fin de constituir un gran conglomerado

UN MUERTO Y SEIS HERIDOS AL VOLCARSE UN AUTOBUS

EL FERROL, octubre 10. INS. En la carretera entre esta ciudad y Santiago de Compostela, ocurrió un accidente que ha costado la vida a una persona y lesiones graves a otras seis.

Un autobús que hace viajes entre las dos poblaciones citadas se volcó en la carretera y murió en el accidente el chofer Mariano López.

MULTADO UN SACERDOTE POR COMBATIR EL MATRIMONIO CIVIL

LA CORUÑA, octubre 10. INS. Por haber pronunciado un sermón condenando el matrimonio civil, últimamente establecido en España, ha sido multado el párroco de la iglesia de San Mames en 500 pesetas por el Gobernador Civil de la Provincia.

LA CORUÑA, octubre 10. INS. El diputado a Cortes Pedrallo Castelao, se encuentra en esta ciudad presidiendo las sesiones en que se discute acerca del Estatuto de Autonomía para Galicia.

Manifestó el señor Castelao a los periódicos que tiene proyectada una excursión por las cuatro provincias gallegas con el fin de interesar a la opinión pública del país en los asuntos autonómicos.

AZAÑA REGRESO A MADRID

MADRID, octubre 10. (U. S.) — El premier Manuel Azaña, regresó a esta capital hoy desde Palencia. El premier declaró que estaba altamente satisfecho del resultado de las maniobras militares. Estas terminaron con la derrota completa de los «ejércitos invasores» por el ejército del sur.

"Se impone la separación de numerosos funcionarios a fin de que la república tenga fé en sus servidores" M. Domingo

La labor depuradora para seleccionar el personal de los Ministerios y centros oficiales, iniciada en el Ministerio de Agricultura, se realizará también en los otros centros

MADRID, octubre 10 (ST.)— El ministro de Agricultura manifestó a los periodistas que pronto facilitará la lista de los funcionarios que serán separados de dicho departamento.

M. Domingo

Con relación a la separación de funcionarios públicos, ha hecho las siguientes manifestaciones:

—La labor depuradora para seleccionar el personal de los Ministerios y centros oficiales, iniciada en el Ministerio de Agricultura, se realizará en los demás Ministerios.

El Gobierno provisional de la República repuso a los funcionarios despedidos por la Dictadura, pagándoles los sueldos que les adeudaba la Monarquía.

Esta generosidad justa, pero algo ingenua de la República, no ha sido agradecida, y muchos funcionarios hacen labor contraria a la República, censuran a los gobernantes, y hasta se burlan de los compañeros verdaderamente republicanos.

Además hay emboscados, disfrazados de republicanismo, que ostentan cargos de alta importancia sin escrúpulo alguno, como los ostentaron durante la Dictadura.

Es evidente el disgusto que ello está originando.

Se impone la selección de funcionarios para que el Estado pueda tener plena confianza en sus servidores.

Cambó volverá a actuar como político activo

Dos mujeres, dos niñas y un niño, lesionados al ser arrollados por un auto

BARCELONA, octubre 10. (U. S.) Francisco Cambó, el famoso financiero catalán, que se había opuesto enérgicamente al Estatuto Catalán, en un artículo publicado hoy en el periódico «La Veu», declaró que estaba dispuesto a prestar sus servicios para poner en vigor la ley de autonomía.

«Ante todo soy catalán y estoy dispuesto a cooperar en todo lo posible hacia el éxito del Estatuto» — declaró el señor Cambó.

CINCO HERIDOS EN UN ACCIDENTE EN MADRID

MADRID, octubre 10. (U. S.) — Dos mujeres, dos niñas y un niño, resultaron gravemente heridos esta noche al ser arrollados por un automóvil.

LOS ADELANTOS DE UN PUEBLO DE ASTURIAS

Los naturales de Feleches laboran sin descanso por el auge de la patria chica

Nos toca comentar hoy algo desde luego interesante, en especial para los asturianos y aun más si éstos fuesen del renombrado concejo de la mucha sidra y los afamados embutidos «Siero». Siero y su concejo, capital «La Pola» esa Pola famosa universalmente por sus incomparables romerías «Carmen» y «Carmín», por sus famosos huevos pintos, y por el mercado que celebra todos los martes de cada semana, quizás el más interesante y de más fama de Asturias ¿verdad, Poleso? La Pola, célebre también por aquel cantar «Soy de Pola de Siero y en Villaviciosa vivo» ¿te recuerdas Poleso? Bueno amigo lector, si amas a Siero, si en algo aprecias tu Concejo préstame un momento de atención.

La Pola, Capital de pueblos desde luego dignos e interesantes aunque apenas sus nombres figuran, pero que los mismos son de gran consideración ya por sus posiciones o por sus riquezas, cuenta en la actualidad con un Alcalde modelo, ejemplar, que está dispuesto a dar a cada pueblo de que en verdad se merezca, (un Alcalde minero, conocedor y reparador de todas las necesidades) ya que la República arrasará con el caciquismo, y los destinos y cosas llevaran en el futuro otra ruta completamente distinta ¿Conoces a Feleches? Figúrome que sí. Feleches, pueblo alegre, enclavado y rodeado en una rica cuenca minera, a muy pocos kilómetros de la Pola, y rodeado también de otros pueblinos muy simpáticos, como son Aramil, Collado y Lieres, todos ellos prósperos, aunque si muy abandonados «de la mano de Dios». Fíjese usted cuantos años han trascurrido y hace solamente tres que este digno pueblo cuenta con luz eléctrica y encontrándose tan próximo a Oviedo y Gijón sufre un gran abandono por sus gobernantes los que en ningún momento pensaron en «Feleches» nada más que en los momentos precisos de la campaña política, cubrir las aspiraciones de ellos y luego al olvido. Esto ha cambiado, el actual Gobierno ofrece y cumple, dar a cada pueblo lo que se merezca y a Feleches, querido lector, le dió lo suyo: ¿Dime, conoces a Feleches? Sí, seguramente me contestarás ahora que quizás haga años que no le ves como nos sucede a muchos y sobre todo a los que desde niños tenemos la fatalidad de abandonarlo. Sabes que ese pueblecito ocupa una de las mejores y más interesantes posiciones de Siero, que le cruza desde hace muchos años la carretera, de Oviedo-Gijón-Santader, y el Ferrocarril denominado «Económico» de Asturias, desde Oviedo a Santander, pero que actualmente se trabaja en una nueva Carretera que partiendo de la principal que dejo citada y cruzando el ferrocarril, se prolonga hasta Lamuño, uniendo muchos pueblos abandonados hasta la fecha, y en la zona más importante y rica quizás de Asturias nos pone en comunicación con Sama de Langreo y la Felguera, zona carbonera y de grandes prosperidades. Actualmente Feleches y sus habitantes se encuentran de plácemes. ¡Años hace que los gobernantes deberían haber dado este paso de avance! Feleches, tus hijos nobles que se encuentran por el mundo fuera de tu calor te admiran, se sienten sumamente orgullosos ante tus adelantos, tu prosperidad bien merecida y ganada, y ellos contribuirán con su óvolo, con su grano de arena para hacerte aun mayor, grande, sumamente grande como deben ser los pueblos de tus condiciones, pues en la fé y constancia tenemos el éxito.

Cuenta nuestro pueblo con grupos escolares, modernos, y en magníficas condiciones. Hermosos templos al igual que las grandes poblaciones. Preciosas residencias con encantadoras quintas. Distintos y hermosos chalets: la hermosa ermita de «Nuestra Señora del Carmen» y otras muchas obras dignas de admiración. Tiene Feleches uno de los suelos más prosperos y ricos de Asturias y quizás de España. Sus habitantes, la mayoría de ellos antiguos y ricos labradores, tal como la familia Martínez del Selan, los Villanuevas, los Vázquez, los Novales y otros muchos antiguos vecinos de una limpia y gran historia. Allí en Feleches se encuentra el que bien pudiéramos denominar el decano de los profesores, (cuarenta y cinco años de ejercicio sin descanso) cientos de sus discípulos se encuentran por las Américas. Sí; allí se encuentra el maestro ejemplar, aquel que consagró casi su existencia a la enseñanza, y allí creó una honrada familia, ese que se llama don Manuel Cuervo y Ruiz, (de la Normal de Oviedo). Débese en gran parte el adelanto de Feleches a sus incansables y luchadores hijos, tales como el doctor Eloy Suárez de Caso, al joven don José Cuervo y Noval que contribuyó en uno de sus recientes viajes a aquella bendita tierra, para la instalación de la luz eléctrica habiendose instalado en su posesión el transformador principal para la misma, estos apreciables jóvenes al igual que otros luchan sin descanso por el engrandecimiento del pueblo querido.

Hijos de Feleches no desmayemos, luchemos siempre y en el lugar que nos encontremos por la Patria chica, hagámosla cada día más grande y al emprender nuestras obras tengamos siempre en la mente el rinconcito don de nacimos, donde viven nuestros padres y descansan nuestros abuelos.

N. C. J.

Feleches, septiembre 1932.

GALICIA SEMANAL

Por ALFREDO GARCIA RAMOS)

Miseria en el campo

La formidable tormenta que asoló las tierras desde Bayona a Puente-Cesures fue más dañosa de lo que se calculó. En Redondela los daños investigados pasan de un millón de pesetas y se calculan en cuatro los totales.

Viñedo, frutales y maizales los derrumbó el granizo y los arrasó la lluvia.

La miseria en las comarcas damnificadas es espantosa. En el hogar rural todo está calculado y medido para un año y un suceso azaroso desequilibra lo previsto.

Se reclamaron auxilios al Gobierno, pero como en otras regiones españolas hubo también grandes daños, que exceden de 40 millones de pesetas, se teme que Galicia no logre nada.

Azaña en Galicia.

El presidente del Consejo señor Azaña, invitado particularmente por el Ministro de la Gobernación, visitó la tierra gallega. La Coruña, Ferrol, Santiago, Vigo, Tuy. La visita que se proyectó con carácter privado, lo tomó oficial, pues los organismos oficiales no se resignaron a no rendir homenaje de simpatía al político.

En Santiago exhortó al Ayuntamiento a aprobar con rapidez el Estatuto gallego al que prometió buena suerte en las Cortes.

Y si bien la aprobación por los Ayuntamientos se demorará ya es posible que no falten votos para poder presentar la Carta regional al Parlamento, pues el ambiente en las alturas políticas ha cambiado. España va derechamente a una federación; en el transcurso de dos décadas se logrará. Y con la federal se consolidará la República: una restauración dentro de la unidad política podía intentarse; dentro de la federación, no.

Homenaje a dos gallegos

El Centro obrero de cultura, antigua institución ferrolana, celebró en recordación de las preeminentes figuras de Concepción Arenal y de Pablo Iglesias una fiesta emotiva.

El catedrático de la Universidad de Madrid don Andrés Orejero y la ex-Directora de prisiones doña Victoria Kent, pronunciaron discursos en encomio de las dos grandes figuras gallegas que tienen profundo arraigo en el alma popular.

Conferencias.

El señor Ossorio Gallardo dió en Vigo dos conferencias; una en el teatro García-Barbón, sobre «Evolución del asalariado» y otra en el Círculo Mercantil sobre el deber de las derechas españolas ante la República.

El orador expuso las doctrinas de oportunismo y juridicidad por las que propugna y la conveniencia de que todas las clases sociales, principalmente las mercantiles, se incorporen al nuevo régimen.

Escuela social en Vigo

En los próximos presupuestos se consigna la cantidad suficiente para crear en Vigo una «Escuela Social», que capacite para el primer grado, pues los Superiores solamente pueden cursarse en Madrid y Barcelona.

Este futuro centro de enseñanza servirá las necesidades del Noroeste de España y en él, en tres años, pueden cursarse las asignaturas de Geografía humana, Derecho general, Economía política, Historia social de España, Política Social, Legislación del trabajo, Derecho administrativo, Mutualidad y Corporación, Derecho corporativo, Previsión y seguro social y Organización industrial.

SE CREO EN LA CORUÑA EL CENTRO IBERO AMERICANO

Hasta nosotros llegan noticias relacionadas con la marcha próspera del Centro Ibero Americano de la Coruña, lo que, por otra parte, era de esperar, dados los fines sociales, culturales y de recreo que dicha institución persigue así como por estar formada por ciudadanos residentes y ex residentes de Ibero América y por los que simpatizan con la unión y con fraternidad espiritual de América hispana y la nación española.

Al frente del Centro se encuentran dos figuras prestigiosas, los señores José Méndez Vigo y José Cuba Prestrebada, como Presidente y Secretario, respectivamente. Secundados por los demás miembros de la Junta Directiva, propónense desarrollar una amplia labor en pro del estrechamiento de vínculos espirituales y de amistad entre los asociados, así como prestar una colaboración eficiente que redunde en beneficio de las relaciones de los países Ibero Americanos entre sí por medio de la cultura.

También se propone el Centro fundar una Revista gráfica y literaria para la divulgación y relieve de las cosas de la América Hispana.

La novel institución radicada en la Coruña, conquistará, sin duda alguna, todos los lauros a que se hace acreedora la labor en que están empeñados sus dirigentes.

HUELGA DE LOS TIPOGRAFOS EN SAN SEBASTIAN

SAN SEBASTIAN, octubre 10.—INS.—Los periódicos de esta ciudad han dejado de publicarse con motivo de la huelga que han declarado los tipógrafos y linotipistas.

El gremio se reunió, acordando ir al paro en señal de protesta contra un fallo dictado por la comisión arbitral designada por el gobierno.

Entiende los obreros que el fallo de la comisión resulta favorables para las empresas editoras y perjuidicial a los intereses del proletariado.

UNA COMISION PARA MEJORAR EL SOCIALISTA

MADRID, octubre 10.—INS.—En el Congreso nacional socialista que está celebrando sus sesiones en esta capital, se acordó la designación de un comité al cual se le ha encargado que estudie la conveniencia de transferir la publicación del diario «El Socialista» de la mañana a la tarde.

Al mismo tiempo, el comité formulará un presupuesto acerca de los gastos que habría que realizar con el objeto de dotar al periódico de los medios tipográficos más modernos.

Importante

Ponemos en conocimiento de nuestros señores anunciantes, que a fin de darles el servicio que su cortesía para nosotros merece, mañana día

12 fiesta de la Raza, el Departamento de

ANUNCIOS

funcionará de 9 a. m. a 4 p. m. recibiendo durante estas horas los anuncios para los días siguientes

NOTA:— El Departamento de Anuncios Clasificados estará abierto como de costumbre de 7 y media a. m., a 10 p. m.

DIARIO DE LA MARINA S.A.

CARTAS DE ASTURIAS

La Unión de los Gremios del Comercio y de la Industria de Gijón, acaba de celebrar el XXV aniversario de su fundación con varios brillantes actos. Dichos actos se celebraron el domingo día 12 del actual, teniendo lugar por la mañana en sus salones el acto conmemorativo, en el que hicieron uso de la palabra el secretario de dicha entidad don Alfredo Suárez, don Romualdo Alvargonzález Lanquine, que habló de la importancia de las Ferias de Muestras en Gijón; el secretario de la Confederación Gremial Española, señor Ayats, don José Buylla, que ensalzaron la labor de la Unión de los Gremios; el Alcalde, señor Fernández García y el Presidente de la Unión don Marcelino Piñera.

Después de este acto se sirvió una comida a los pobres del Asilo, a continuación hubo un banquete en la Guía y al final de éste una gran jira, que resultó lucidísima.

La directiva actual de la Unión de los Gremios, está integrada así:

Presidente, don Marcelino Piñera; vices: don Felipe Vega Arango y don José González López; secretario; don Alfredo Suárez; vice, don Manuel S. Cifuentes; tesorero, don José Temas, vice, don Francisco Matos; contador, don Ceferino Mateo; vice, don Manuel Meana; bibliotecario, don José Gutiérrez; vice, don Victoriano Lozana; vocales; don Ramón Menéndez, don Rogelio Martínez, don José Rodríguez Ponga, don Vicente Díez, don Severino López y don César González.

El mismo domingo, en Villaviciosa, se celebró otra gran solemnidad. El descubrimiento del monumento levantado en aquella simpática villa por suscripción popular al gran benefactor de la misma don Obdulio Fernández, a las once organizóse la comitiva que se dirigió al lugar del emplazamiento del monumento, seguida de enorme gentío y la Banda de música de Villaviciosa.

La comitiva la presidía el Alcalde presidente, don Honorio Luciano Rodríguez, con el Ayuntamiento en pleno; los familiares del benemerito homenajeado los señores don Rafael y don Raimundo Fernández Pando; don Bernardo Fernández Blanco, don Bernardo Cardín Valdés, don Rafael Cardín Fernández (actual gerente de la Fábrica «El Gaitero»); don Ramón Rodríguez, don José Cardín y don Jaime Fernández; la Comisión gestora «Pro monumento», constituída por Alcalde presidente del Ayuntamiento de Villaviciosa, don Honorio Luciano Rodríguez; vicepresidente don Ceferino González (en representación de la Unión de Villaviciosa, Colunga y Caravia, de la Habana); vocales de la misma don José Zaldívar, don Ramón Robledo, el secretario que lo es también del Ayuntamiento, don Feliciano Girgado.

En representación de la benéfica sociedad de Socorros Mutuos de Artesanos de Villaviciosa, nuestro digno párroco don Fermín Rodríguez; por el Ateneo Obrero, el presidente don José David Alonso; por el Colegio de San Francisco, don Manuel Rodríguez Fernández; por la Fábrica «El Gaitero», el subgerente don Celso García Solares, el secretario del Consejo de Administración de esta industria, don Lucas Merediz y don Germán Rojo.

Figuraban todos los funcionarios. Recordamos al juez de Instrucción, don Isidoro Díez Camero; juez municipal, don Manuel Alvarez Peruyera; secretario judicial don Ramón Aguirre; administrador vista de Aduanas, don Francisco Periquet los maestros de las Escuelas Graduadas, don Miguel Díaz y don Antonio Diego; el médico, don Sacramento Corripio; don Carlos de la Concha don José G. Gandarillas, don José Montes; los farmacéuticos don Guillermo Fernández y don Rafael Valdés, el inspector de Escuelas, don Benito Castrillo; el propietario de «El Cantábrico» e íntimo amigo del tan llorado filántropo don Tomás Rivero; tenientes de la Guardia civil y Carabineros; Comisión de festejos los señores don Carlos Foyaca, don Francisco Vigil, don Jaime Robledo, don José Antonio Iglesias, don Alfredo Barredo; en representación de la Prensa local, don Andrés Posada don Víctor Vallín, don Segúndo Toyos y don Mariano de la Concha.

En la tribuna se hallaban bellas y distinguidas señoritas con hermosos ramos de flores.

Ante una concurrencia muy numerosa, tanto de la localidad, como del concejo y diversos pueblos de la provincia, el secretario del Ayuntamiento y de la Comisión monumento, don Feliciano Girgado, leyó unas cuartillas, recibiendo entusiastas y merecidos aplausos.

En ellas, analizó la personalidad de don Obdulio Fernández en todas sus facetas y dió las gracias a todos los asistentes.

Envió un telegrama de adhesión el ilustre escultor Mariano Benlliure, autor del monumento.

Después del descubrimiento del monumento, pronunció un discurso don Carlos de la Concha y el actual gerente de la Fábrica de Sidra Champán «El Gaitero», don Rafael Cardín Fernández, sobrino del benefactor, profundamente emocionado dió las gracias. El acto terminó en medio del mayor entusiasmo del pueblo. A continuación hubo un lunch.

x x x

Ha sido pedida la mano de la encantadora señorita Elisa Vega Alvarez, de estimada familia de Jove, en Gijón, para el joven secretario del Juzgado Municipal de Carreño, don Silvino Suárez Busto, también de estimada familia de Perlora.

x x x

Se han celebrado brillantemente las fiestas provinciales, asistiendo a todas ellas enorme número de forasteros. Las de Villaviciosa y Candás, revistieron este año extraordinaria brillantez. Igual prometen ser muy brillantes las de San Mateo, que dieron comienzo el domingo 18. En estas últimas fiestas habrá corrida de toros el clásico día de las fiestas, con toros de Albaserrada, para Barrera, Lalanda y Ortega.

x x x

El Alcalde de Mieres ha recibido un telegrama del Instituto Nacional de Previsión, comunicándole que el día 20 del actual se firmará la concesión del empréstito de tres millones y medio de pesetas a dicha villa para las obras de su traída de aguas. La noticia fué acogida con verdadero júbilo.

x x x

En el Concurso de ganados celebrado en Villaviciosa con motivo de las fiestas del Portal, han sido otorgados los siguientes premios:

Grupo primero.—Raza asturiana de los valles.— Secciones primera, segunda, tercera y cuarta, todos los premios desiertos.

Sección quinta.— Raza holandesa: Primer premio: 200 pesetas, al toro «Lucero», propiedad de don Manuel Fernández de Bedriñana.

Segundo premio: desierto.

Sección sexta.—Premio de 100 pesetas al novillo «Pinto», de don Francisco Carneado, de Cazanes. Segundo Premio de 80 pesetas, al novillo «Bonito», de don José Busto Vega, de Villaviciosa.

Sección séptima.—Primer premio, desierto. Segundo, de 80 pesetas, a don José Valdés, de Amandi.

Sección octava. —Primer y segundo premios, a las novillas «Barraca» y «Perla» de don José Busto Vega, de Villaviciosa.

Sección novena.—Raza suiza Silwytz. Primer y segundo premios, desiertos.

Sección 10.—Primer premio, desierto. Segundo, de 80 pesetas, al novillo «Curro», de don Octavio Carrera, de Castiello.

Sección 11.— Primer premio, desierto. Segundo, de 80 pesetas, a la vaca «Canella», de don Bernardo Cardín, de Villaviciosa.

Sección 12.—Primer premio, de 65 pesetas, a la «Navarra», de don Bernardo Cardín, de Villaviciosa.

Segundo premio, desierto.

Sección 13.—Desiertos el primero y segundo premios.

Sección 14.— Primer premio, de 65 pesetas a la novilla «Colunguesa» de doña María Noval, de Oles. Segundo premio, 40 pesetas, a la novilla «Zamora», de don José Fernández de Argüero.

El Jurado acuerda conceder las siguientes menciones:

Tres menciones de 100 pesetas cada una al toro «Musso», de don Julio Fernández, de Arroes; al «Romero», de doña María Rosales y al «Lindo», de don Bernardo Cardín, de Villaviciosa.

De 75 pesetas, a la vaca «Niña», de don Manuel Morís, de Castiello.

De 35 pesetas cada una, a las vacas «Gallarda», de don Anastasio Carneado, de Camoca; a la «Niña», de doña Catalina Acebal, de Oles; a la «Fabra», de don Gabriel Rubio de Fuentes, a la «Gallarda», de doña Dolores Amandi, de Carda y a la «Perla», de don José Tuero, de Argüero; a las novillas «Palomas», de don Luciano Tomás de Olas, y a la «Pastora», de don José Ambás de Amandi; a la «Estrella», de don Alfredo Tomás de Tazones y a la «Rubia», de doña Dolores Amandi, de Carda.

De 50 pesetas a la «Lucera», del señor Moris, de Castello, y a la «Mora», de don Alfredo Tomás, de Tazones.

De 25 pesetas, a las novillas «Estrella», de don Arturo Arce, de Baldebárzana; a la «Chalana», de don Manuel Caveda, de Selorio; a la de don Bernardo Medic, de Cazanes; a la «Lista», de don José Tuero, de Argüero; a la «Paloma», de don Dionisio Ponga, de Amandi; a la «Niña», de don Bernardo Ballina, de Amandi; a la «Mulata», de don Bernardo Valdés, de Amandi; a la «Bicha», de don Nicanor Obaya, de Fuentes y a la «Estrella», de don Benito Pérez, de Amandi.

De 50 pesetas, a la vaca «Niña», de don Laureano Huerta, de Coro; a la «Pinta», de don Nicanor Obaya, de Fuentes; a la «Perea», de don Bernardo Ballina, de Amandi; al becerro de don Felipe Miravalles, de La Magdalena.

Una gratificación de 75 pesetas al paradista don Vicente Villazón, de Grasses, por los cuidados prestados al toro propiedad de la Dirección General de Ganadería, y de 50 pesetas a la pareja de bueyes presentada por la viuda de don Senén García.

Joaquín A. Bonet

Gijón, septiembre 1932.

LO QUE HE VISTO

LOS VIERNES DEL PALACIO DE LA MUSICA

(Por Ramón INFIESTA)

Durante el invierno, la crema de la sociedad madrileña se reúne cada viernes, de seis a ocho, en el «Palacio de la Música».

Allí disfruta de las melodías sabias, vulgares o nuevas a que da vida la orquesta del maestro Lassalle. Es posible que el público que acude a este reclamo no sea tan erudito en el arte del pentagrama como fuera de desear. Es deber confesar que en la inmensa concurrencia que abarrota la sala no abunden los estudiosos, ni siquiera sobren los estudiantes, y que la ausencia de localidades baratas, tanto como los requerimientos del traje y del ambiente, excluye de los encantadores viernes a muchos harto capaces de apreciarlos.

Por todo ello, y quien sabe si a pesar de ello, flota en la atmósfera de tales conciertos una simpática familiaridad de buen gusto, una cierta mundanidad comprensiva, algo como un **dilettantismo** escéptico...

Ni la Orquesta Clásica, paraíso de los instrumentos de cuerda, ni la Filarmónica, ni la misma Sinfónica, pese el genio de su director Arbós, imprimen a sus audiciones el **cachez** que distingue las del «Palacio».

El cariz solemne, serio, lleno de trascendencia, que revisten ordinariamente las funciones de los grandes conjuntos musicales, está proscripto inexorablemente de los conciertos del maestro Lassalle. En el «Palacio de la Música» se da cabida a las manifestaciones más avanzadas del arte musical, se interpretan sinfonías vanguardistas con ayuda de la linterna mágica... Cuando algún músico recibe la medalla del Trabajo —lo cual no es raro, pues la Medalla abunda— es siempre escogido para el acto oficial de la entrega un concierto del Palacio de la Música» Y en esa oportunidad habla Sassone, y habla en broma. Tienen efecto conciertos típicos madrileños, y entonces habla García Sanchiz...

¿Así, pues, se trata simplemente de un **rendez-vous** semanal? De ninguna manera. Si tal hiciera suponer el aspecto del público congregado en la sala bastaría para desmentirlo el hombre que, volviéndole las espaldas, gobierna los movimientos de la orquesta. El maestro Lassalle es un gran músico y, además, todo un artista. Y en sus conciertos se hace música, y, sobre todo, se hace Arte.

Por eso, por ser un gran músico, es que nadie ha comprendido y dirigido como él en España los poemas sinfónicos de César Franck, ni obtenido con una orquesta relativamente pequeña tantos y tales insospechables efectos de interpretación. ¿Quién que lo vivió ha olvidado el delirante entusiasmo con que fué acogida **Peer Gint**, la encantadora «suite» que Grieg erizó de dificultades técnicas y sembró de novedosas lindezas? ¿Quién no comprendió que sólo una batuta privilegiada podía llevar al éxito el conjunto de disímiles y tentadoras libertades que el compositor concedió a los ejecutantes?

Y por ser todo un artista, apto para aprehender la Belleza donde quiera que viva, es que no duda en alternar las armonías plenas de academicismo de Ducasse, Mahler o Ravel con los ritmos vibrantes del pasodable de concierto o de la jota más o menos sinfónica. Por eso, igualmente, descansa la batuta y oye a Sassone o a García Sanchiz rompiendo la unidad de sus conciertos, pues que la armonía en la palabra y el ritmo en la marcha de la idea también los erige en artistas, sus iguales.

¡Viernes del «Palacio de la Música»! ¡Arte espontáneo y risueño, tan lejos de toda preocupada escenificación!...

M.E.C.D. 2016

LOS CAMPEONES DE FUTBOL JUEGAN MAÑANA CON LA JUVENTUD

EN UN MATCH DE GRAN CARRERAJE LOS PULGARCITOS VENCIERON A LOS CANGREJEROS

TOPICOS FUTBOLISTICOS

a cargo de PETER

—Gran entusiasmo para la fiesta de mañana en «La Tropical».
—Lucio Fuentes nos habla entusiasmado de sus «toritos».
—Fene, el gran iberista, apuesta al triunfo de los «leones».

YA estamos cerca del día del gran acontecimiento balompédico. Mañana miércoles, Día de la Raza, se celebrará en el hermoso Stadium Cerveza Tropical la magna fiesta futbolística en honor de Mr. William A. Campbell y en beneficio de la Fundación Cultural para Ciegos, «Varona Suárez».

El lunes hablamos del match entre Catalunya e Iberia, y comentábamos el gran optimismo que hay en las filas catalanas para el encuentro. Pero ayer hemos encontrado en nuestra mesa de trabajo una esquelita firmada por el gran iberista «Fene», quien nos dice que está bien que los que simpatizan con las sedas deportivos del Catalunya piensen en el triunfo de su equipo, pero que tengamos en cuenta que cuantos aplauden y gozan con el juego afiligranado de los leones que fueron Campeones de Campeones están igualmente optimistas, y que además, equipo por equipo, desposeyéndose de todo partidarismo, a él le parece que es más conjunto el del Iberia. Tan seguro está de lo que dice Manuel Vila Otero, que está dispuesto a jugarse unos cuantos **mantecosos** al resultado del encuentro, lo que ponemos en conocimiento de los entusiastas del Catalunya por si quieren concertar alguna apuestecita para que se dejen caer por el bar de Narciso Pardo, en los bajos del Teatro Payret. Allí los espera «Fene» con los **pápiros** en las manos.

Con relación al otro encuentro, al de Juventud Asturiana y Deportivo Centro Gallego, Campeón Nacional, hay mucho que decir también. Habíamos prometido entrevistarnos con Fernando Rodríguez, el estrenador de Juventud Asturiana, para que fuera él quien nos dijera sus impresiones relacionadas con el gran encuentro de mañana. Y para cumplir nuestra promesa estuvimos dos veces en la casona astur, pero con tan mala suerte que no nos tropezamos con él. Pero ante nuestro fracaso, y a fin de cumplir la deuda con nuestros lectores, hicimos guardia en Juventud Asturiana hasta que llegó su Presidente, nuestro amigo Lucio Fuentes Corripio, y fué entonces a quien le hicimos varias preguntas sobre el encuentro de los toros con los alacranes.

—Aquí estoy hace más de una hora—le dijimos a Lucio—esperándote para que me digas algo sobre el match del miércoles en el Stadium Cerveza Tropical.

—Yo no me explico qué ha pasado con ese match, pero te puedo asegurar que los jugadores están de lo más animados. Y lo mismo pasa con Fernando Rodríguez. Nuestro entrenador está preparando a los muchachos igual que si fuera para un final de Campeonato, y a mí me ha hablado dos o tres veces para que consiga que la Federación de Futbol de la Habana en atención al carácter de la fiesta, permita jugar a Bolero, que es un elemento que nos hace mucha falta.

—Bueno, y has hecho alguna gestión sobre el particular?

—Todavía no; pero espero que no he de encontrar obstáculo. Me han dicho que el amigo Carlos González de Ancos, el Presidente de la Federación de Futbol de la Habana, está actuando con mano de hierro en guante de seda, pero me parece que nada iría en detrimento del buen orden y de la seriedad del organismo balompédico con autorizar la alineación de ese jugador, pues lo que se pretende es dar un espectáculo lo más interesante que se pueda a la afición, y se nos ayudaría algo para conseguir ese fin, permitiéndosenos en ese match a Bolero, que es hoy el primero en lamentar su falta de disciplina por la cual cumple castigo.

—Y tu crees, Lucio, que con Bolero ustedes le podrán ganar la copa a los Campeones Nacionales?

—Con Bolero y sin Bolero. Pregúntaselo si no a José María Prieto, el Presidente del Deportivo Centro Gallego, con quien tengo apostado un almuerzo para cuatro, al triunfo de los míos. Por cierto que me dijo que la apuesta iba si no había refuerzo, pero yo creo que en caso de que se nos permita la alineación de Bolero, no la estime como un refuerzo.

—Por supuesto que José María Prieto pensará de distinta manera que tú, ¿no es eso?

—Figúrate que me dijo que nos iba a ganar por dos goals de diferencia lo menos, y de ahí salió nuestra apuesta.

Nos habíamos propuesto seguir charlando con Lucio, pero una llamada telefónica primero y una comisión después que vino a verle para tratar un asunto relacionado con la próxima pasada fiesta que esa sociedad ofreció en Sans Souci, nos distrajo al Presidente y tuvimos que cortar la entrevista.

Pero después de todo, nos satisfizo esa conversación, pues advertimos que hay un entusiasmo grande, aun entre el mismo alto mando de los equipos contendientes.

La fiesta de mañana en el Stadium Cerveza Tropical está llamada a resultar un acontecimiento social y deportivo. Social porque ha de concurrir a la fiesta lo más distinguido de nuestra mejor sociedad y deportivo, porque los dos encuentros anunciados, los mejores que se le puede ofrecer a la afición, ha de emocionar hasta el máximo, a los entusiastas del balón redondo.

Las entradas, a pesar del magno programa que hay anunciado, sólo valen cincuenta centavos. Y los palcos se están vendiendo ya en el departamento 446 de la Manzana de Gómez, y pueden separarse también por el teléfono A 3697.

Czarist, convertido en estrella por su gran forma actual, vencio en el "Club Hípico Champioship"

Su compañero de cudara Sir Alwington conquistó el segundo lugar. Stefan-s Lass ganó el «Carlos Manuel de Céspedes Memorial» a cinco y medio furlongs. Gran éxito de Pernia

Por Jerry Corrales.

Cuando el clarín anunció el desfile hacia el post del grupo contendiente en el Club Hípico de Cuba Championship handicap, el clásico del turf criollo que epilogo brillante hubo de brindar a la gran jornada turfista, lucía Oriental Park ayer tarde como en la ocasión memorable de discutirse el primer Cuban Derby, de cruenta lucha entre Herron y Blue Wrack.

ESPLENDOROSA TARDE DE TURF

Muy satisfechos deben estar los altos dirigentes del Club Hípico de Cuba por la grata acogida que mereció la jornada extraordinaria de tur- que acertadamente dispusieron para festejar dignamente la conmemoración del Grito de Yara.

Colmado de distinguida concurrencia Oriental Park en sus amplios departamentos, transcurrió la brillante jornada turfista dentro de la mayor animación. Aun los más curtidos en emociones del fascinante sport hicieron el comento halagador del auge que hubo de corresponder ayer tarde a los festejos turfistas, de colosales proporciones.

EL CLASICO EVENTO ESTELAR

Correspondió el gran clásico del turf criollo Club Hípico de Cuba Championship handicap a milla y un dieciseisavo, para ejemplares de tres o más años, con premio de $300 y cuotas, al entry portador de las sedas de M. J. Daly, que integraron Czarist y Sir Alwington, piloteados por Ford y Beecroft respectivamente.

Ford tuvo que hostigar a Czarist en toda la recta para rehuir el avance amenazador. Sir Alwington forzó el paso en la primera media milla y abriéndose en la entrada de la recta se llevó consigo a Keswick, superando a éste en el final. Polar Sea se detuvo por completo después de cubrir media milla.

IMPRESIONANTE CEREMONIAL

Con breves pero sentidas frases hizo entrega el doctor Alberto Inclán, en unión de George P. Foster, presidente del jurado y doctor Antonio Carrillo manager general del Club Hípico de Cuba, a M. J. Daly dueño de Czarist y Sir Alwington de la artística copa de plata ofrecida por la institución turfística criolla para ser retenida definitivamente por el turfman cuyas sedas triunfen en el clásico Club Hípico de Cuba Championship handicap tres veces.

Atronadores aplausos resonaron des de todos los ámbitos del bello hipódromo. La distinguida concurrencia quiso así premiar los buenos esfuerzos del Club Hípico de Cuba y los no menos meritorios de caballistas, jocweys y otros piñones que funcionaron con cronométrica precisión para el éxito clamoroso sportivo social que ayer correspondió a la grata jornada de turf.

CLASICA JUSTA EL SEMIESTELAR

Stefans Lass piloteado por Oscar Pernia alcanzó fácil éxito en el semiestelar Carlos Manuel de Céspedes Memorial handicap. Film marcó buen paso en el curso de media milla pero no pudo resistir la acometida del ganador. Ruth Marie hizo pobre demostración. Dianamede lució en el primer tramo.

BRILLANTE LABOR DE OSCAR PERNIA

El sobresaliente jockey Oscar Pernia festejó con gran lucimiento su regreso a las actividades del turf piloteando cuatro ganadores. Sus éxitos a bordo de Prince Cloi, Precious Ann, Stefans Lass e Infi Shot merecieron repetidos aplausos de la nutrida muchedumbre que colmaba el amplio grand stand y casa Club.

RESULTADOS DE LA TARDE HIPICA

Prince Cloi $7.60; Precious Ann $3.60; Doc Conner $8.40; Bee Jay $8.40; Stefan Lass $7.60; Infi Shot $15.60; y Czarist $4.40 ganaron en este orden los siete eventos ayer tarde celebrados en Oriental Park.

Combinaciones daily double de tercera y cuarta carreras Doc Conner-Bee Jay 6-7 y cuarta y quinta Bee Jay-Stefans Lass 7-4 produjeron dividendos de $16.00 y $12.20 respectivamente por cada peso invertido.

LAS CARRERAS SECUNDARIAS

Prince Cloi semifavorito del primer episodio no tardó en disponer de Flying Plum para mantener luego alejada a Princess Virginia en los tramos finales de los cinco y medio furlongs, con lo que hubo de festejar su regreso a las faenas de la pista el jockey O. Pernia.

La gran favorita del segundo episodio a cinco y medio furlongs Precious Ann se mantuvo en la presidencia en todo el curso para gozar de ancho margen sobre Cut Bush y My Madam, anotándose Oscar Pernia el segundo éxito consecutivo de la tarde.

Doc Conner se mantuvo con gran tesón hasta el final de la tercera que le permitió anotar por cabeza sobre Mexican D., que en otro salto hubiera ganado. Damocles superó a Rose Tournament para el show en la lucha final. El favorito Carloman se detuvo por completo. Esta se corrió a cinco y medio.

Bee Jay semifavorito de la cuarta rodeó a los líderes en la última curva para decidir con facilidad una vez que se le pidió el esfuerzo final. Curt desmayó tras someter al lider de las primeras etapas Innisfail. Honest John acabó con vigor. Ray Ruddy fué el mejor del resto. Fair Jean con sus cabriolas de siempre partió mal. Esta justa se corrió a milla y un dieciseisavo.

En la sexta a milla y dieciseisavo Infi Shot superó al grupo en la curva El Clavel y luego fué ligeramente contenido para decidir fácil cuando su jockey lo soltó. Red Likker hizo un buen esfuerzo pero se cansó en el tramo final. Elmer H., se torció hacia dentro en el poste del octavo impidiendo a Fauquier.s Pride. Joe Adams y Drifter se cansaron, Pernia logró aquí su cuarto éxito de la tarde.

William F. Carey fijo la fecha de diciembre nueve

Para el programa de boxeo más notable del invierno; beneficio Fondo de Navidad

NUEVA YORK, octubre 10. US. William F. Carey, Presidente del Madison Square Garden Corporation fijó hoy la fecha de diciembre 9 como la indicada para ofrecer el programa más notable de invierno, el beneficio del Fondo de Navidad.

Simultáneamente, James J. Johnston, el director de boxeo, anunció planes para firmar a Max Baer, el más notable heavyweight del año y Primo Carnera, el gigante italiano, para el evento estelar de 15 rounds.

Carnera está más que deseoso de pelear, pero Johnston y el Comité del Fondo de Navidad tendrán sus problemas para persuadir a Baer de que firme. El californiano regresó a San Francisco después de su sensacional victoria sobre Ernie Schaff y Tuffi Grifiths y ahora concentra su atención sobre promotores que aseguren conseguirle a Max Schmeling de contrario.

Además de la obsesión de Schmeling, Baer está tropezando con problemas manageriles.

SE ESTAN PREPARANDO DOS JUEGOS DE FOOT BALL, DE BENEFICIO

MEXICO, octubre 10. US. El Presidente Abelardo L. Rodríguez, esta noche anunció después de una conferencia con el general José María Tapia, Presidente del bureau de Caridad Pública, que están preparando dos juegos de foot ball en México, para levantar los fondos de los sin empleo.

Los games se jugarán entre la Universidad de México y el Louisiana College, el 22 de octubre y contra el Southwestern Louisiana Instituto el día 5 de noviembre.

"ATLETAS QUE USTED DEBE CONOCER"...

POR DOMINO

FERNANDO BARBAT - CLUB TELEFONOS - TRACK

NOTA.—Este es el vigésimo-séptimo de una serie de artículos que iremos publicando en estas mismas páginas sobre la vida deportiva y particular de los atletas que están apareciendo en nuestras justas amateurs. Debemos advertir, para conocimiento de los que no han comprendido la intención de esta sección, que esta columna no está dedicada a las «estrellas» solamente, sino a todos los atletas en general. Nuestra intención es, como bien lo dice el título: presentar atletas para que todos ustedes los conozcan.

BIOGRAFIA No. 27

Nombre: Fernando Barbat.
Edad: 22 años.
Peso: 140 libras.
Estatura: 5.10 3-4 pies.

He aquí al Rey del Derby! Fernando Barbat, un niño que habla hasta por los codos, a pesar de que tiene historial suficiente en los deportes para dejar que otros hablen por él. Ha sido nadador, y trackman y ahora se dedica con entusiasmo a la aviación. Todavía no puede manejar un aparato, pero conoce bastante de la mecánica de los aeroplanos.

Si usted desea conocer algo de la vida de Fernando pregúntele lo que quiere a uno de sus amigos, pero no le dé una oportunidad de hablar, porque en seguida lo envuelve en un «Derby» y llega a impresionarle al extremo de que usted acaba por creerle.

Fernando es uno de los buenos atletas que hemos visto últimamente en acción, sin embargo. En 1926 trató de nadar desde la Playa de Marianao al Morro y aunque detuvo el recorrido en la calle «G», como resultado a un colapso que sufrió, eso no impidió para que registrase un record de 4 horas, 40 minutos en el agua. Durante la travesía se hundieron dos botes que iban a su lado pero él pudo continuar. Al ser sacado del agua, se pesó y entonces vió que había perdido 12 libras en la intentona.

Después de eso ha nadado varias veces más. En las justas nacionales de Varadero y en algunas competencias libres, pero la oposición fué demasiado fuerte para él. Este año Fernando se dedicó por entero al track y logró ganar las competencias junior y senior del lanzamiento de la jabalina. Además hizo buen papel en el salto alto, 400 metros libres y en otros eventos.

Lanzando la Jabalina logró un promedio de 160.8 pies, superior al record Centro-Americano, pero los anotadores leyeron mal la cantidad y anunciaron que el lanzamiento había sido de 168.8, con el resultado de que ahora se duda si ha roto o no el record junior.

Fernando ha vestido el uniforme del team de la Policía en basket y últimamente apareció con los Locos de Mazorra en el campeonato juvenil celebrado en el floor del club Deportivo Asturias. Ultimamente ha abandonado la práctica constante de la natación, aunque se pasa el día en las Playas del Vedado. Le gusta mucho el sol y no es de los que pasa las veladas en su casa.

Cada vez que está en un grupo se le ve en completo «Derby», y como dijimos anteriormente, hay que tenerle mucho cuidado, por que a veces pone tanto sentimiento en sus narraciones que acaba por convencer a los oyentes.

No fuma, ni bebe, gusta poco del baile y prefiere verse rodeado de muchos amigos. Tiene un apetito salvaje. Si lo dejaran hacía cinco comidas al día, pero el «signori» Depresión lo tiene a dos raciones por ahora. Frecuentemente se le ve tratando de asuntos de aviación y sueña con llegar a manejar solo un aparato.

Si lo dejan hablar, les dirá que una vez ganó condecoraciones de salvavidas, que en cierta época tuvo 19 pulgadas de diferencia entre la espalda y la cintura o que fué un ídolo por toda la Florida. Pero, lo mejor que usted puede hacer es, cortarle rápidamente la comunicación, impidiendo que se entusiasme con el «derby».

Fernando es oriental. Nació un día 6 de Febrero en un pueblo de Oriente, pero desde los tres años está en la Habana. Siempre se ha delicado a los deportes, aun cuando le gustaría un poco verse convertido en escritor. Algunas veces, en ratos desocupados, escribe narraciones, etc., pero nunca lee lo que hace. Prefiere que otro juzgue sus trabajos.

Este año se destacó notablemente en las competencias nacionales de track y se dispone a realizar un trainning esmerado para 1933 a fin de romper el record de 175 pies que tiene Machado en el lanzamiento de la jabalina en el próximo field day unionista.

Barbat es alto, trigueño, de fuerte constitución física y hombre de pelo en pecho. Usa pequeño bigote y el pelo completamente negro. Habla rápidamente y no gusta de estar mucho tiempo en un mismo lugar.

Lea siempre: ATLETAS QUE USTED DEBE CONOCER.

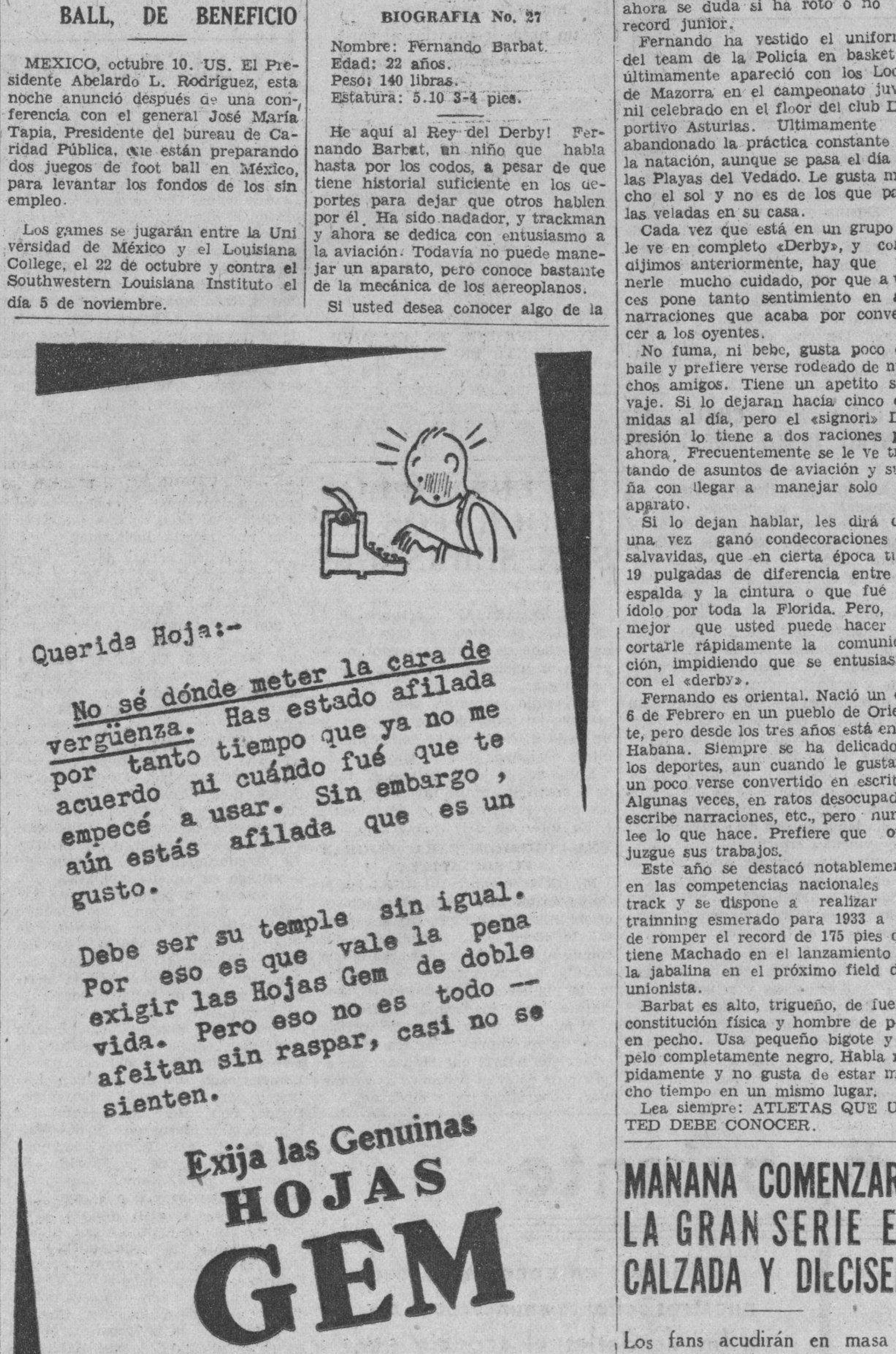

El "Ferroviario" vencio ayer al D. de Cárdenas

Los pulgarcitos ofrecieron una sorpresa, al detener la racha de los triunfos de los cangrejeros.

(Por REG.)

Los pulgarcitos del Ferroviario sacaron ayer la cara por todos los clubs de la Habana frente a los agresivos cangrejeros del Deportivo de Cárdenas y lograron triunfar en un juego de gran carreraje en el que se batearon por uno y otro bando la friolera de treinta y un nits. Este reresultado de ayer una vez más nos prueba que en el base ball no hay nada escrito, pues resultaba lógico pensar que los cangrejeros cargarían con el triunfo de ayer, después de haber derrotado como lo hicieron en su patio a equipos del calibre del Cubaneleco, Teléfonos y Yara, todos superiorísimos al Ferroviario, que dicho sea de paso, es esta la primera victoria que conquista en el terreno en lo que va de temporada.

Planells, que abrió por el Deportivo, se presentó en una tarde floja, y tuvo que ser reemplazado por M. Díaz, que nada hizo tampoco digno de mención, pues los pulgarcitos descargaron sobre sus curvas el poder de su ofensiva, ya que se presentó en un día propio para conmemorar la fiesta de la patria. El Ferroviario acumuló siete carreras en los dos primeros episodios y lograron mantener la ventaja hasta llegar al séptimo en que una anotación cangrejera puso el score favorable a su team. Dos nuevas anotaciones del Ferroviario en ese mismo inning provocó el empate del desafío y se luchó desesperadamente hasta el onceno, en que Jiménez, que entró a correr por Pauza, llegó a home con la carrera de la ganancia sin haberse hecho un solo out.

El Ferroviario, después del empate, pudo mantenerse en condiciones hasta el inning en que finalizó el game por el buen trabajo de su lanzador Peña que había sustituido a Pajón.

Para que la abundancia fuera completa hasta en las casillas de errores, aparece una prodigalidad tal que realmente asombra: seis el Cárdenas y cinco los que resultaron victoriosos en la tarde.

CARDENAS

	V.	C.	H.	O.	A.	E.
Correa lf	5	1	1	5	0	0
Trenzado c.	4	2	1	4	5	0
Trujillo cf.	6	1	1	2	0	0
Izaguirre rf.	5	0	0	0	0	0
García, ss.	4	1	4	4	3	1
Héctor 1b.	4	1	1	12	2	1
Albelo 2b y 3b.	6	0	1	2	4	1
Planells 2b y 3b.	6	2	2	1	2	2
J. Planells, p.	1	0	0	0	2	1
M. Díaz, p.	5	2	3	0	4	0
Totales	46	10	14	30	22	6

FERROVIARIO

	V.	C.	H.	O.	A.	E.
Fernández cf	6	0	0	1	0	0
O. del Rey 1b.	5	1	2	18	1	0
Freire 2b.	5	2	3	4	3	0
Blanco ss.	6	2	2	2	3	3
Pauza rf	6	4	4	2	0	0
Peña, 3b.	6	0	3	1	1	0
García lf.	2	0	1	1	1	0
Vela c.	4	0	0	1	1	1
Rodríguez p.	2	0	1	0	5	1
Pajon, p.	1	0	0	1	0	0
Cruz c.	3	1	1	2	1	0
Herrera lf	0	0	0	0	0	0
Peña Zamora p.	1	0	0	0	2	0
Jiménez x.	0	1	0	0	0	0
Totales	47	11	17	33	18	5

Dep Cárdenas	020 043 100 00—10
Ferroviario	430 010 200 01—11

Two base hits: Blanco; Díaz; E. Peña; E. Planells; E. García. Sacrifice hits: Trenzado. Carreras empujadas: Blanco 3; F. García 2; J. Planells 1; J. Pauza 1; Trujillo 3; E. García 2; E. Peña 1; Izaguirre 2; Correa 1; Pajón 1; A. Fernández 1. Stolen bases: A. Fernández 2; Freire 1. E. García 1; M. Díaz 1; Correa 1. Double plays: De E. Peña a Cruz del Rey. Struck outs: A Rodríguez 0; Pajón 1; J. Planells 0. Díaz 3; E. Peña 0. Bases on balls: A. Rodríguez 7; Pajón 1; J. Planells 1; Díaz 4; E. Peña 0. Tiempo 2 horas 50 minutos. Umpires: R. Ecay home; F. Hernández bases. Scorer: Alberto Néstor Coronado. Observaciones: hits a J. Planells: 6 en 1 dos tercios inning y 12 veces al bate; a Rodríguez 7 en 5 y dos tercios y 24 veces al bate. A Pajón 6 en 1 y un tercio innings y 9 veces al bate. X corrió por Pauza en el sin ningún out. Lo ganó Peña. Lo décimoprimero. La carrera decisiva perdió Díaz.

MAÑANA COMENZARA LA GRAN SERIE EN CALZADA Y DIECISEIS

Los fans acudirán en masa a ver el primer choque de los C. Stras y Estrellas de Mike

No llegó a efectuarse ayer la inauguración de la temporada profesional de base ball en los terrenos del Vedado Tennis Club, de acuerdo con lo que habíamos anunciado, por haberlo así ordenado las autoridades militares de la plaza, las que sus razones habrá tenido para ello. De haberse celebrado el juego entre las Estrellas de Mike y los Cuban Stars, un público numeroso lo hubiera presenciado, pues hasta las tres de la tarde, hora en que se retiró Mike, los fanáticos llegaban frente a las taquillas del terreno en busca de los tickets de entrada.

Mañana, que es Día de la Raza, es el señalado para dar comienzo a la serie, comienzo que tiene ya en su haber dos suspensiones, habiendo sido por lluvia la primera, la del domingo, que llovió tanto como cuando murió Bigote.

No olviden los fanáticos que en estas novenas, la de Mike y la de José M. Fernández, se agrupan los mejores players profesionales del patio y que con los estelares de Mike se encuentra Adolfo Luque. La entrada sólo costará 30 centavos glorieta y 15 centavos sol, incluyendo en ambos casos los impuestos. El chino Atán actuará de umpire en home y Magriñat lo hará en bases.

Para realizar prácticas cita Mike a sus players para las diez de la mañana de hoy y José M. Fernández a los Cuban Stars para las tres de la tarde. Los managers quieren que sus novenas se encuentren mañana en punto de caramelo, para lo que bueno es practicar hoy.

BASKET BALL EN LOS «A. A. DE LA SALLE»

Esta noche se ofrecerá un buen programa de basket ball en el floor de los Antiguos Alumnos de La Salle. Las Estrellas de Héctor Muñoz jugarán con un combinado del Círculo Dental en un partido de mucho interés que disfrutará del concurso de jugadores de mucho empuje.

Una vez cumplido este número deportivo se bailará hasta bien entrada la madrugada.

La concurrencia selecto y asidua siempre al simpático home de los sallistas se dará cita esta noche.

Babe Ruth y Lou Gehrig, los reyes de la estaca que resultan los grandes palucas en la pesca. El primer día que se fueron a pescar, después de haberlo hecho tan brillantemente en Wrigley Field, volvieron a casa con los avíos de pescar y sin una sardina. Intentaron pescar en Babylon, Long Island.

AMATEURS

—Junta hoy en el Fortuna.
—En Cárdenas esta noche.
—La serie mundial femenina.

Esta noche se va a celebrar en el Club Fortuna una junta general extraordinaria a las nueve p. m., en primera convocatoria y a las nueve y media en segunda, con cualquier número de asociados siendo la orden del día asuntos importantísimos relacionados con el base ball.

Carlos Rodríguez, secretario general del Fortuna, encarece la más puntual asistencia por «tratarse de asuntos de mucho interés».

Y ya que de los blanqui-negros hablamos, tenemos que significar que para mañana está anunciado un desafío en los terrenos del Regla Stadium; jugará el Fortuna con el Club Regla; se trata del encuentro suspendido el sábado anterior por el mal tiempo.

Fortuna y Regla deben ofrecer un choque de mucho interés si tenemos en cuenta sus magníficas demostraciones últimas.

Oscar Reguera y Betancourt, posiblemente, deben ser los pitchers que actúen.

Narciso Picazo, después de cumplir la suspensión que se le impuso por dos juegos, reaparecerá el domingo próximo frente al Club Regla en el desafío que está anunciado para los terrenos del Ferroviario.

La Unión Atlética, si es que para el viernes recibe el informe de la Liga Nacional en cuanto a la modificación del schedule, resolverá la protesta que elevó hace algunos días el Club Regla.

No hay posibilidades de que en la semana presente se reanude la sesión de Presidentes de Clubs unionistas.

Cuando se daba por seguro la inhabilitación de Panchito Rodríguez, primera base del Club Cubaneleco, surgió súbitamente la orden de reposición del Ejecutivo de la Unión Atlética.

Rodríguez es un jugador de muchas simpatías que estaba librando una magnífica temporada. El Cubaneleco puede sentirse satisfecho para la resolución favorable al problema.

Para el viernes, 14, se anuncia la reanudación del Campeonato de basket ball de novicios convocado por el Club Ferroviario. Nos referimos a la zona de La Habana ya que en Cárdenas se inaugura esta noche la discusión de aquella zona entre los equipos del Deportivo de Cárdenas y el Náutico de Varadero.

El Ferroviario se mantiene en primer lugar en La Habana por su triunfo sobre el Teléfonos.

El próximo sábado celebrará una fiesta bailable magnífica la Y. M. C. A. Se trata de un evento para sus asociados e invitados que será amenizado por dos magníficos conjuntos musicales.

Los «cristianos», desde su reapertura, mantienen la prosperidad en su casa y justo es que cuando bien se vive se manifieste en todas formas.

Para el viernes y sábado tendremos natación en el Hotel Nacional. Un programa de mucho empuje que ha de congregar a media Habana deportiva. Todos estos proyectos, contando, naturalmente, con la bondad del tiempo y que definitivamente se desvanezcan las amenazas de ciclón que existen para Cuba.

Pasado mañana va a comenzar la serie mundial de las femeninas en el floor del Club Deportivo Asturias. Los equipos del Fortuna y Dental se preparan para el magno evento que ha de reunir a todos los fanáticos del basket.

Hacía tiempo que en La Habana no se ofrecía un espectáculo femenino tan interesante como este en un programa tan completo ya que en sus primeros turnos van a dirimir su rivalidad los equipos masculinos del Deportivo Asturias y Círculo Dental, considerados como de primera en su categoría.

Hay algunos jugadores de basket ball que permanecieron durante algún tiempo retirado del floor que se proponen reaparecer en breve, entre ellos, Teodoro Torres, Azqueta, T[illegible] llería, Argomany, Zudaire, Gil, Lu[illegible] González y Héctor Muñoz.

COMENZO ANOCHE EL HAND BALL EN EL A. DE CUBA

El Atlético venció al Ferroviario y la Y. M. C. A. Nogueira y Pantiga ganan por forfeid. Mañana comienzan los singles.

Una noche brillante para el hand ball la constituyó la inauguración del Campeonato libre que se llevó a cabo anoche en las canchas del Club Atlético de Cuba. El doctor Armando Menocal, entusiasta y prestigioso organizador del evento se apuntó un éxito sonado al llevar a feliz término este Campeonato que cuenta con el concurso de los mejores handbolistas de la Habana en la categoría libre.

Las canchas lucían bellísimas. Fueron artísticamente decoradas efectuándose en su fondo las banderas de todos los clubs que compiten en la jornada. La barriada viboreña envió su más linda representación para realizar esta fiesta inaugural en casa de los tigres del Atlético de Cuba. Una noche, en fin, de verdadero triunfo, pese a los chubascos caídos en las primeras horas de la noche que hizo temer una posible posposición.

El Atlético de Cuba se apuntó el primer triunfo de la jornada. La pareja Meneses-González, defendiendo la cancha valientemente, y haciendo alarde de un dominio absoluto del juego en todos sus aspectos, vencieron sin dificultad de ninguna especie a la fuerte combinación de la Y. M. C. A. que integraron el «Oye, Bi[illegible] tico» Pepe Rentería y el benjamín de los Metzger. Pese a ser esta una de los duos de más potencia del equipo «cristiano» los tigres no tuvieron inconveniente ninguno de despacharse a su gusto finalizando con un score de 30x12.

El mejor partido se ofreció en el segundo turno. Portela y Carvajal, defensores de los colores Atléticos proporcionaron a la casa la segunda victoria al conquistar, por un solo tanto de diferencia, al duo del Ferroviario que integraron Buergos y Benítez. Se derrochó pimienta y coraje en todo el partido. Se jugó de campana a campana. Ambos mantuvieron un peloteo recio y provocaron innumerables alternativas que hizo revestir al partido de enorme emoción. Las partidarias de los tigres no cesaron de alentar a sus «atletas» que alcanzaron el triunfo final, después de la igualada fotográfica, por un remate espectacular, bien medido que fué dibujado por el delantero Portela. Muy ovacionados fueron los cuatro jugadores que llevaron a cabo un partido magnífico.

El tercer encuentro lo ganaron por la vía de fortefeid en la combinación de la Y. M. C. A., Enrique Nogueira-Pantiga al no poder reunirse la pareja de los tigres que estaba anunciada: López y Rodríguez, por enfermedad de este último jugador. Nogueira salió gozoso por aquel triunfo que tan poco esfuerzo le costó.

Mañana miercoles continuarán los juegos en la cancha del Atlético de Cuba señalándose tres singles en este orden: Metzger Jr. de la Y. vs. Benítez, del Ferroviario; Mendizábal de la Y. vs. Meneses del Atlético y R. García, del Ferroviario vs. González, del Atlético de Cuba.

R.

El DIARIO Hablado

es símbolo de progreso y de eficiencia, y de suprema comodidad y beneficio para el radio-oyente y el anunciante avisado, que entrega al éter la difusión de la bondad de sus productos.

M.E.C.D. 2016

ED. LEWIS MANTUVO SU CAMPEONATO MUNDIAL DE LUCHAS

DIERON 4 PLAYERS LOS GIGANTES POR EL CATCHER MANCUSO Y EL LANZADOR RAY STARR

SPORTS — DIARIO DE LA MARINA — SPORTS

AÑO CIEN — LA HABANA, MARTES, 11 DE OCTUBRE DE 1932 — PAGINA QUINCE

DESDE EL BULL PEN

—Anécdotas baseboleras.
—La suerte de Gazella.
—La nariz de Bill Donovan.

(Por GALI)

Terminada la temporada de baseball, todos los que se han visto envueltos de una manera u otra con los secretos del Big Show tienen que desahogarse por entero a los comentarios, a recordar lances pintorescos de las distintas campañas celebradas, como hacen los jugadores de los clubs cada vez que se reúnen en distantas cacerías.

Nosotros preferimos lo último, y traemos aquí, listos para recordar algunas anécdotas que hemos leído en los últimos tiempos.

He aquí la primera:

Billy Essick, que funge ahora como scout de los New York Yankees fué en su tiempo manager del club Cedar Rapids, de la Western League, y cuenta un caso peculiar que le ocurrió con uno de sus pitchers, en uno de los juegos del campeonato de 1930.

Dice Essick que el pitcher en cuestión era un hurler de excelentes facultades, no teniendo otra debilidad que el descuidarse completamente de los corredores que se le embasaban. Cuando pudiese impedirlo, y en vista de ésto, al terminarse uno de los innings Essick lo llamó aparte y le dijo:

—Oye, chico. Tienes que poner mucha atención en esos corredores, de lo contrario perderemos el game».

El muchacho miró detenidamente a Essick, miró al team contrario, y enseguida, al volver nuevamente al campo le contestó:

—Mire, Essick. Mejor será que usted se ocupe de mirar a los corredores. Yo me encargaré exclusivamente del pitching!».

De Mike Gazella, que fué tercera base de los Yankees durante los años de campeonables de 1926, 1927 y 1928 se cuenta la siguiente:

«Jugando del club Hollywood, de la Liga del Pacífico esta temporada, Mike se encontró con el pitcher Tom Sheehan, que era otro player de experiencia en las Mayores. Ambos iniciaron una larga conversación a base de la importancia que tenía la suerte en el baseball, y entonces Mike, sosteniendo el criterio de que la suerte no influía en nada en el futuro de un player dijo: «¿A ver, Tommy. Dime un ejemplo donde la suerte haya influído»? Y Sheen contestó: «El tuyo. Acaso no has estado ya en cuatro series mundiales?»

Después de ésto, Gazella no ha querido a hablar más nunca con Sheehan.

La nariz del catcher Leo Lombardi, de los Reds, recuerda constantemente una anécdota que se suele contar de Rollie Zeider, ex-tercera base de los White Sox y Billy Donovan, ex-pitcher de los Tigres, que están considerados los jugadores de nariz más pronunciada que se han visto en el base ball.

Según esta anécdota, una tarde, efectuándose un match de campeonato entre los White Sox y Tigres, Zeider, que se encontraba en la línea de coaching de tercera, trató de tomarle el pelo a Donovan, que pitcheaba por Detroit y le gritó desde los sides-lines:

«Oye, Bill. Si tuviera una nariz como la tuya, llena de reales, me retiraría para siempre del baseball».

Pero Donovan le contestó rápidamente:

«Y si yo tuviera una como la tuya, una de nickels, compraría a los White Sox y emplearía lo que sobrara en buscar una buena tercera base».

Cuéntase que a mediados de Julio de este año, Whilow Wyatt, pitcher de los Tigres, que se considera un modelo de caballerosidad en el terreno, sostuvo un pequeño altercado con el umpire Bill McGowan, con el resultado de que a los tres días fué multado en 10 pesos por el presidente de la Liga, Mr. William Harridge, pero creyendo inútil la intentona, envió una carta al presidente indicándole 20 pesos en lugar de los 10 que le habían impuesto. Harridge le contestó preguntándole por qué había enviado 10 pesos de más, y Wyat ripostó:

«Los diez primeros corresponden a la multa impuesta, por palabras que me dije, y los otros 10 van como extra por lo quisiera poder decir»...

Una de las anécdotas más curiosas que se recuerdan tuvo como intérprete a Joe Jumping Dugan, que jugaba la tercera base de los Yankees en los años championables de 1922 a 1926.

Cuéntase que estando los Yankees en San Luis, en 1923, Dugan y el outfielder White Witt se sentaron una noche en el lobby del hotel donde se paraban para reposar los efectos de la comida. Al cabo de unos quince minutos de estar sentados, aparecía un joven jugador de los Browns, completamente vendado en las manos y la cabeza y con algunos pedazos de «tape» en la cara.

«Pobre chico. Con toda seguridad se ha sufrido un accidente»,— comentó Witt, y Dugan remarcó:

«Sí. Sufrió un grave accidente. Esta tarde jugó la tercera base de los Browns, y en una de mis excursiones al plate creyó que yo iba a tomarle la pelota para sorprender con un out»....

Sándalo Petit
con urotormina
antiséptico de las vias urinarias
alivio seguro y rápido

LA CUARTA JORNADA FUE ENTUSIASTA EN EL FRONTON JAI-ALAI

En el primero, Martín y Arrondo dejaron en 21 a Morales y Escarza. El estelar, que tuvo momentos grandes, se suspendió por indisposición de Celaya, en 24 por 27. En el tercero sobresalió Ochoa, que lo ganó de calle con Sarasola.

Y como el que juega no asa castañas, a prima noche, ya saliamos los fanáticos clásicos, porque somos partidarios de todo lo clásico como el viejo frontón, con rumbo hacia allá; además, porque nos sabemos de memoria que Emilio Eguiluz, el ciudadano intendente, no está creyendo en boberías; pues así que dan las ocho y veinticinco, toca el tercer escándalo metalúrgico, llamando a la catástrofe, y a las ocho y media, ni minutos más ni minuto menos, se hace el saque en el primer partido. Y así da gusto. Y al que llegue tarde ni oiga misa ni coma carne, que en este caso es carne de papel azul o blanco.

Y cuando cada cual ya estábamos en cada uno de nuestros butacones, nos levantamos para saludar en pie y aplaudir el Himno Nacional, saludando al gran «Diez de Octubre», día de evocación veneranda a los que sucumbieron en aras de la libertad de nuestra patria. Después se tocó el Guernikako y andando fue la barca; salieron los jóvenes peloteantes de la primera tanda de la noche; de veinticinco tantos; los blancos, Morales y Escarza, contra los azules, Martín y Arrondo; que nos dispararon una decena, arrogante y parigual por ambas partes con empates en los tantos, que no fueron nada tontos, de dos, cuatro, cinco, siete, nueve y diez. Ningún sobresalto más. El partido se resuelve en dos tandas: la de los azules que fué buena y la de los blancos, que fue regular; por todo lo cual se quedaron en 21. Boletos a $3.80. Se peloteó la primera quiniela; sencilla, de Martín, que pagó a $7.60 y la combinada, de Martín y Arrondo, a $62.00. Agradecidos y encantados.

Así que aplaudimos la salida de los del fenomenal, los blancos Celaya y Maguregui, contra Urizar y Arriola. Y, aunque se advierte que las gentes aún no están en tren, se advierte también que la gente puede llegar a jugar mucha pelota, desde lo de ahora hasta lo fenomenal; pues los dos blancos son gente de gran ataque y los azules pelotaris de talento y defensa admirables, como se demostró en este partido, que comenzó y no terminó, pero en cuyo peloteo se hicieron más cosas brillantes que regulares. Turnando los cuatro en el ataque y en la defensa con bríos y con voluntad pasaron iguales por una, tres, cinco, siete; después, racha blanca y racha azul; otro empate en dieciseis, otro en diecisiete, más en veintiuna, veinticuatro y veintiseis. Y peloteando el tanto otra vez surgió la fatalidad: una pelota escapada tropezó con Celaya, que lo indispuso para continuar el partido. Tenían 26 los azules y 27 los blancos. Los blancos cobraron $2.80 y los azules $1.40. Boletos de la segunda quiniela, sencilla, de Areitio, a $8.60. y la de Areitio y de Urizar, a $36.00.

Y se acaba la brillante tercera jornada del viejo Jai Alai, con la disputa del final, que salen a disputar los blancos, Ochoa y Sarasolo y los azules, Aguiar y Tomás. Partido que nos gustó, no sólo por la faena formidable que hizo Ochoa, que ha subido de categoría, y por el admirable respaldo con que lo secundó su zaguero, que por eso lo ganaron de calle, sino porque obtuvimos la sensación de que los dos zagueros son jóvenes, limpios, seguros y muy sueltos a todo el peloteo y que en su categoría habrán de formar partidos de los movidos y emocionantes. Digo esto, aunque el zaguero Tomás no estuvo bien y aunque Aguiar estuvo muy mal y el partido se fué de calle por los dos blancos. Ochoa fué el as que se metió el partido y a los dos contrarios en el chaleco. Los azules se quedaron en 20 tantos.

Hoy, la cuarta jornada en Concordia, por la noche.

Con tres partidos y dos quinielas.

F. RIVERO.

PROGRAMA OFICIAL para la función de hoy, martes, 11 de octubre: A las 8 y cuarto p. m.

Primer partido, a 25 tantos: Martín y Solá, blancos, contra Juanito y Escarza, azules.

A sacar los blancos del 9 y medio y los azules del 10.

Primera quiniela, a seis tantos: Creus, Solá, Martín, Juanito, Morales y Arrondo.

Segundo partido, a treinta tantos. Ochoa y Areitio, blancos, contra Lizarraga y Echeverría, azules.

A sacar los blancos del nueve y medio y los azules del diez.

Segunda quiniela, a seis tantos: Ochoa, Echeverría, Areitio, Tomás, Maguregui y Llano.

Tercer partido, a treinta tantos: Creus y Sarasola, blancos, contra Morales y Tomás, azules.

A sacar ambos delanteros del cuadro nueve y medio.

LOS ANGELES, octubre 10 (INS). El futbolista Stansberry, de la Universidad de Montana, está a la cabeza de todos los acumuladores de puntos en la Liga de la Costa del Pacífico, al haberse anotado 36 puntos en un solo partido. Se anotó dos «touchdowns» con sensacionales carreras, derrotando a Carroll College.

Krause, de la Universidad Gonzaga, está en segundo lugar, con 23 puntos.

MILAGROS DEPORTIVOS

Durante todos sus matches, desde 1926 a la fecha, como welterweight, middleweight, y peso completo, nadie ha podido enviar a Mickey Walker a la lona por el conteo de diez segundos.

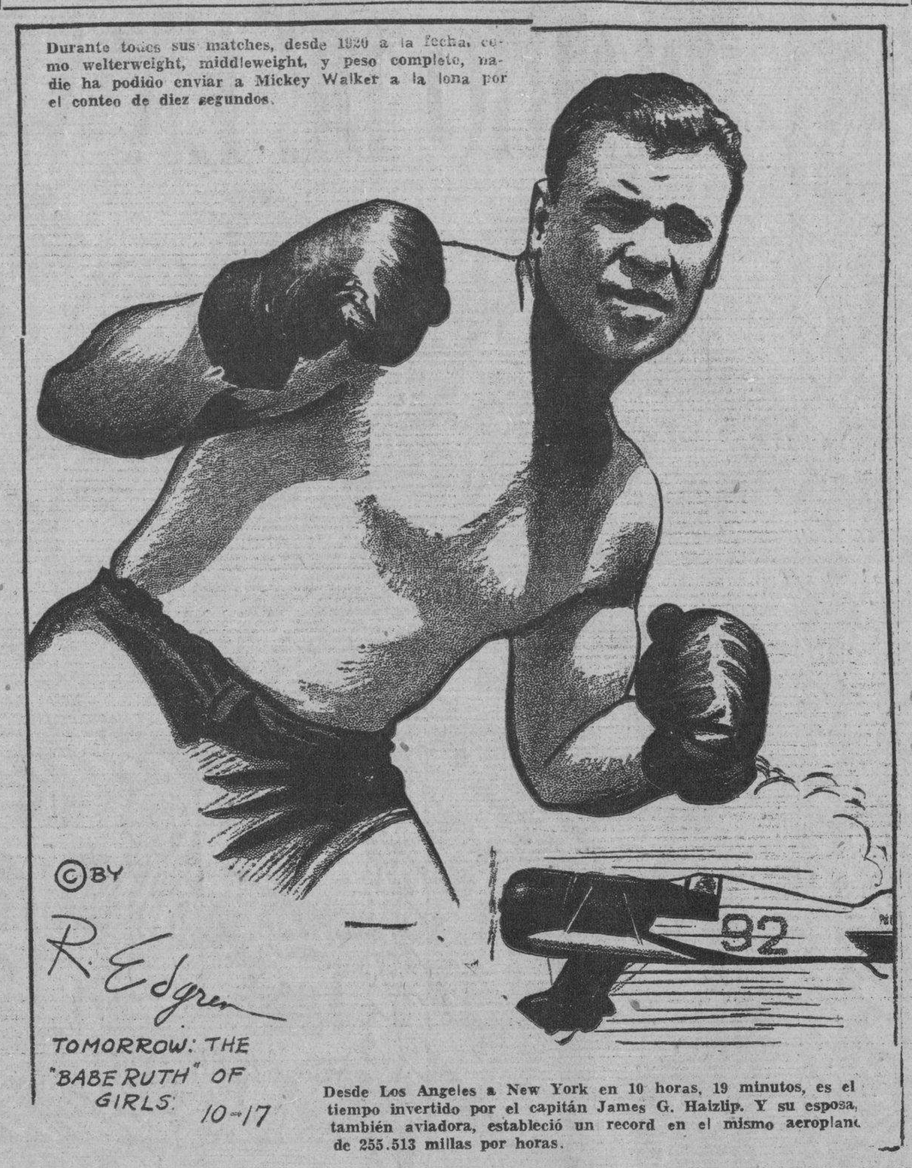

Desde Los Angeles a New York en 10 horas, 19 minutos, es el tiempo invertido por el capitán James G. Haizlip. Y su esposa, también aviadora, estableció un record en el mismo aeroplano de 255.513 millas por horas.

LOS VITAMINADOS T. DE FARIÑAS GANARON POR PARTIDA DOBLE EN EL STADIUM CERVEZA TROPICAL

Una sola carrerita les dejaron hacer a los estelares de Béjar en el primer juego, pero en el segundo se creció Frijolito y no hubo un solo bovino q. entrara en la accesoria de Margot

MAS DE DOS MIL FANATICOS PAGARON SU ENTRADA

La tarde de ayer fué completamente fariñosa en el hermoso Stadium Cerveza Tropical. Con extraordinaria cantidad de vitamina se presentaron los felinos de Marianao frente a las Estrellas de Béjar en el primer juego y en el segundo clásico de la tarde acabaron por dejar a los Toros de Paredes envueltos en cal viva. ¿Qué más pruebas de que la tarde estaba absolutamente «fariñada»?

En la novena entrada vinieron los de Bejar a salvar la negra honrilla con una carrera que realizó el catcher señor Izquierdo a uña de caballo, como decían los guajiros en tiempos del general Salamanca y Negrete. Pero no sucedió así en el segundo juego donde el lanzador Rodríguez, conocido cariñosamente por sus amistades por el remoquete de Frijolito, no permitió que un solo bovino pernoctara en la accesoria de Margot Chaleco.

Más de dos mil fanáticos pagaron su entrada a razón de «five cents each», sin contar los botelleros, que en este campeonato son botelleros de a nikel, pero los hay, ya que el caso estriba en pasar por el tornicuete con la frente alta y las manos en los bolsillos, según me informa el general manager del stadium el popular señor Rodríguez, que no tiene parentesco alguno con Frijolito no obstante llevar ambos el mismo apellido ilustre, pues bueno es andar juntos pero no revueltos, aunque un Rodríguez no supere a otro Rodríguez, pues bien sabemos y así lo pregona el hombre-radio Luisito González Moré y Mendigutia de Albornoz, que perro no come a perro.

EN EL SEGUNDO JUEGO

La primera carrera del segundo game la anotó el jardinero Rojas de los Tigres de Fariñas. Frijolito había sido out de tercera a primera y Alfaro en foul fly al catcher Gamiz; en esto va a la leña el mencionado Rojas y dispara un rolling que acepta el defensor del campo corto de los bovinos; pero Daumy, que así se nombra el short stop, tira la esféride al inicialista Machado y el tiro es tan pésimo que la bola va a tener detrás de la gloriética del radio, lo que aprovecha el precitado Rojas para entrar en la taza del majarete.

Lo que acabo de relatar ocurrió en el tercer inning, pero en el quinto hicieron otra carrerita por el estilo los fariñosos. Fué al bate el célebre Frijolito, que ayer estaba con el santo de frente, era «Frijolito Day», y pegó un roletazo al cuadro lanzándose a todo tren a la conquista de la almohada virginal donde se encontró con Machado al que dió un tremendo «contronazo». Machado quedó aturdido y Frijolito, sin reparar en ello siguió dando cureña hasta anclar en la antecámara, de donde lo metió en la chocolatera Alfaro con un largo fly al jardín izquierdo.

Otra anotación hecha con cuenta gotas fué la del sexto inning por Carreras, que fué de botella a la inicial, a segunda por estafa y a tercera por mofa de Silvino García; luego vino un tablazo de do. esquinas del joven Gómez, que hizo caer a Carreras en la cazuela del majarete.

Y los de Fariñas completaron sus cinco visitas a la accesoria margoniana en el séptimo round, con dos más que se hicieron de la manera siguiente: Frijolito da comienzo a la entrada empujando un indiscutible al center. Alfaro se sacrifica generosamente haciendo que Frijolito anclara en la intermedia. F. Rojas espanta un single al jardín central y Frijolito entra con gran ruido de pasos en el hogar de sus mayores. Carreras es obsequiado con un pase libre a la inicial y Rojas va a segunda. Rogelio Terán empuña el palillo de dientes y cristaliza un indiscutible al jardín izquierdo, anotando Rojas la quinta y última carrera de los fariñosos.

Cuando más cerca estuvieron de hacer carrera los Toros de Paredes fué en su séptima entrada a la leña que empezó S. García abanicando la brisa. Gámiz espantó al left su segundo hit de la tarde. González se va de tubey y pone a Gámiz en tercera. Reyes pega de rolling sobre segunda y es out en primera y Gómez devuelve le bala rápidamente a Lima, quien saca al cojo Gámiz en home por una décima de pulgada; si Gámiz en vez de extender la pierna más corta estira la más larga, con seguridad que es safe y los bovinos no hubieran quedado en salsa blanca.

PRIMER JUEGO

ESTRELLAS DE BEJAR

	V	C	H	O	A	E
M. Pujolar, lf	4	0	2	1	0	0
A. M. Izquierdo, c.	3	1	1	4	0	0
A. Núñez, 1b y 2b	4	0	0	7	3	0
P. Sosa, 3b	3	0	0	3	1	0
P. Montané, cf	3	0	0	3	0	0
M. Salvá, 2b	3	0	1	3	2	0
Rog. Terán, rf	3	0	1	0	0	0
A. Santana, ss	2	0	0	2	5	0
N. Palenzuela, p.	2	0	0	0	1	0
M. Hernández, rf.	1	0	0	0	0	0
R. Hernández, ss.	1	0	0	0	0	0
S. Pla, p	0	0	0	1	1	0
Casanova (x)	1	0	0	0	0	0
Totales	30	1	5	24	13	0

TIGRES DE FARIÑAS

	V	C	H	O	A	E
N. Alfaro, ss	2	1	0	4	4	0
F. Rojas, lf	3	0	3	1	0	0
R. Carreras, rf	4	0	2	2	0	0
Rob. Terán, 3b	4	0	0	1	1	0
R. Rojas, cf	2	1	0	2	1	1
A. Peña, 2b	1	0	0	0	4	0
A. Gómez, 1b	3	0	2	14	0	1
P. Iglesias, p	3	1	1	1	2	0
E. Lima, c	3	0	0	0	0	0
Bocalandro, 2b	1	0	0	1	2	0
Totales	27	3	8	27	15	2

Anotación por entradas

E. de Béjar	000	000	001—1
T. de Fariñas	000	010	02x—3

Sumario

Sacrifice hits: F. Rojas; Bocalandro. Carreras empujadas: Gómez; F. Rojas 2. Tariche. Double plays: Santana a Salvá a Sosa; Núñez a Salvá. Struck outs: Iglesias 1; Palenzuela 0; Pla 0. Bases por bolas: Iglesias 1; Palenzuela 1; Pla 1. Dead balls: Palenzuela a Rojas; Iglesias a Izquierdo. Tiempo: 1.50. Umpires: Borroto (home); Alfonso (bases). Scorer: Ricardo G. Menocal. Observaciones: Hits a Palenzuela 4 en 7 innings. Lo pierde Palenzuela. Lo gana Iglesias.

SEGUNDO JUEGO

TIGRES DE FARIÑAS

	V	C	H	O	A	E
J. Alfaro, ss	3	0	0	3	2	0
F. Rojas, lf	3	2	2	1	0	0
L. Carreras, rf	1	1	1	1	0	0
Rob. Terán, 3b	4	0	1	2	1	0
A. Gómez, 1b	4	0	1	5	2	0
E. Lima, c	4	0	1	9	1	0
R. Rojas, cf	4	0	0	1	0	0
S. Bocalandro, 2b.	4	0	0	2	2	0
A. Rodríguez, p.	3	2	1	0	1	1
Totales	30	5	7	24	9	1

TOROS DE PAREDES

	V	C	H	O	A	E
M. Collazo,	3	0	0	2	0	0
E. Daumy, ss	3	0	0	1	2	1
S. Valladares, rf.	3	0	0	2	0	0
S. García, 3b	3	0	0	1	2	1
M. Machado, 1b	2	0	0	5	1	0
M. Gámiz, c	3	0	2	3	0	0
L. González, cf	3	0	2	1	0	0
P. Reyes, 2b	2	0	0	3	3	0
R. Méndez, p	2	0	0	0	2	0
R. García, 1b	1	0	0	6	0	0
Solano, 2b	1	0	0	0	0	0
Pineda (x)	0	0	0	0	0	0
Totales	27	0	4	24	10	2

Anotación por entradas

T. de Fariñas	001	011	20—5
T. de Paredes	000	000	00—0

Sumario

Two base hit: Gómez. Sacrifice hits: Valladares; Alfaro. Carreras empujadas: Alfaro; Gómez; Rojas; Terán. Double play: Bocalandro a Góbez a Lima. Struck outs: Méndez 2; Rodríguez 6. Bases por bolas: Rodríguez 1; Méndez 3. Dead balls: Rodríguez a Collazo a Pineda. Passed ball: Gamiz. Umpires: M. Borroto (home); Alfonso (bases). Scorer: Ricardo G. Menocal. Observaciones: Hits a Méndez 7 en 8 innings.

El "Diario Hablado"
Se trasmite todos los días

POR LA TARDE UN EMPATE TRAGICO EN HABANA MADRID

Floreció en el soberbio estelar, que ganaron Ugalde y Gayarre, y que perdieron Andrés y Mina. En el de la noche, Vallejo y Labat, imponentes, dejaron en 24 a Iturrino y Epifanio.

Y como era fecha de gloria patriótica, mucho antes de la hora, todos los amantes del gran deporte asomamos la caricatura allá por el Habana-Madrid. Que como somos gente siempre de ley, pasamos la hora previa aplaudiendo, gritando y pateando, pidiendo guerra, guerra y exterminio por doquier; guerra cruenta, despiadada y sin cuartel; guerra a muerte; pues para nosotros cuanto más sañuda sea la guerra más se confortan y se enaltecen. Por fin que llegó el Himno Nacional, nos descubrimos y nos pusimos en pie, aplaudimos cuando se va, y fué entonces cuando la coqueta pelota subió al columpio de cordajes de seda y oro. Quién sabe do va.

Pelotearon el primero de la tarde los blancos Montes Menor y Petit Cubota, contra los azules Vallejo menor y Constante, que se trocan peloteando bravo, completan una buena decena con empates en 1; 3; 9; 10 y 11. Se acabó lo que se daba. Dos tandas regulares; la de los azules que cobran y la de los blancos, que se quedan en 24. Boletos a $1.80. Boletos de la quiniela, de Montes menor a $5.80 y la de Montes Menor y Vallejo a $18.00.

Estelar de la tarde; lo pelotean los azules Ugalde y Gayarre contra los blancos Andrés y Mina; partido cumbre en todos sus pelotazos, tantos, empates y rachas en una hora sencillamente colosal de peloteo; pusieron a la gente en pie, que los ovacionó en los empates de 1, 2, 4, 7, 8, 9; 10; 11; 18; 19; 20; 21; 22; 23; 25; 26 y 29. Gran alarido trágico. Lo ganaron los azules. Boletos a $1.80. Un partido enorme. Boletos de la segunda quiniela: de Ugalde a $6.40 y la de Ugalde y Gayarre a $22.00.

Cierra la tarde patriótica con la disputa del tercero entre los blancos Pascau y Montes y los azules Ali y Cubota. Nada de nada. Una gran tanda de los blancos que arrollaron pasando sobre los dos azules, que quedaron del ancho de las obleas y dos azules, en fiambre, que se quedaron en la maldición de trece. Se salaron. Boletos a $1.80. Salimos corriendo con lo del 13.

Por la noche, cuando se nos fué del cerebro la tremenda y saleta cifra del 13, volvimos al Habana-Madrid. Y en cuanto entramos salieron arreando **palante** con el primero, los blancos, Guillermo y Echanique, contra los azules, Salvador Azpeitia. Ningún empate; todo de azul, desde la una a la de cobrar; los blancos maletas en 21. Boletos a $1.80. Boletos de la primera quiniela, de Salvador a $4.40 y de la Salvador y Guillermo a $16.00. Tantas gracias.

Gran estelar de la noche; que no fué grande ni mucho menos, ni estelar, entre los blancos, Iturrino y Epifanio y los azules, Vallejo y Labat. En el primero ni un solo empate, en este uno muy importante en la una. Se acabó el carbón. Lo ganaron bravamente los dos azules. Los blancos en buena defensa quedaron en San Juanito. Boletos a $1.80. Boletos de la segunda quiniela; de Emilio a $2.00 y la de Emilio y de Vallejo a $8.00. Chuleamos de la chulería.

Y con la carita alegre llegamos al tercero, que pelotearon, los blancos, Valenzuela y Mir, contra los azules, Emilio y Buendía mayor. Y aquí algo más que en los anteriores; tres empates en 1, 2 y 3. Ninguno más. Dos tandas lentas, largas, aburridas; la blanca que gana y la azul que queda en 22. Boletos a $1.80. Eso fué todo lo del día de la Patria.

Hoy, por la noche.

DON FERNANDO

PROGRAMA OFICIAL PARA LA FUNCION DEL 11 DE OCTUBRE DE 1932.

A las 8 y 45.

PRIMER PARTIDO a 30 tantos.—Salvador y Echanique, blancos, contra Montes menor y Cubota, azules. A sacar blancos del cuadro 14 y medio y azules del cuadro 14.

PRIMERA QUINIELA a 6 tantos.—Salvador, Guillermo, Cubota, Buendía, Alí, Montes mayor. A sacar del cuadro 14.

SEGUNDO PARTIDO a 30 tantos.—Alí y Epifanio, blancos, contra Vallejo mayor y Gayarre, azules. A sacar ambos del cuadro 14 y medio.

SEGUNDA QUINIELA a 6 tantos.—Azpeitia, Gayarre, Iturrino, Vallejo meyor, Labat, Epifanio. A sacar del cuadro 14.

TERCER PARTIDO a 30 tantos.—Constante y Buendía, blancos, contra Guillermo y Azpeitia, azules. A sacar blancos del cuadro 14 y medio y azules del cuadro 14.

ST. LOUIS, octubre 10.—INS.- Walter Hagen, ganó esta tarde el Campeonato abierto de Golf de St. Louis Anotándose un sensacional 65 en el hoyo final de los 36 que se jugaron entre ayer y hoy, Hagen triunfó sobre una veintena de golfistas de todas partes de América. De $2.500 consistía el premio que se le ha entregado. Seis strokes fueron suficientes para la victoria.

Bill Walker, Jim Mooney, Ethan Allen y Bob O'Farrel han pasado a las filas de los Cardenales

Ese cuarteto de players ha sido cambiado por Mancuso y el pitcher R. Starr. «Ha sido idea de Terry, dijo Stoneham, y como él tiene carta blanca, puede hacer lo que estime bien»

(Por GEORGE E. PHAIR, de la «Universal Service)

NEW YORK, octubre 10. US.—Los aires de cambios soplaron hoy con fuerza de huracán alrededor de los cuarteles de los Gigantes y se llevaron cuatro atletas hacia St. Louis, a cambio de un par de Cardenales. Bill Walker y Jim Mooney, dos pitchers zurdos; Bob O-Farrell, catcher y Ethan Allen, outfielder, fueron cambiados por Gus Mancuso, catcher y Ray Starr, pitcher derecho. No hubo dinero en la operación.

—Ha sido idea de Terry—dijo Charles A. Stoneham, presidente de los Gigantes. Le hemos dado carta blanca y puede hacer cualquier cambio que crea pueda ser útil a los Gigantes, sin interferencias por parte nuestra. Habrá más cambios este invierno».

Calculando sobre los records de la temporada de 1932, los dos Cardenales adquiridos por los Gigantes equilibrarán la pérdida de los cuatro players enviados al St. Louis.

Mancuso tiene un cuerpo ideal para catcher, rápido para baseckstop y bueno con el bate en la mano. Ha estado con los Cardenales tres años y sería el primer catcher del team, de no ser por tener los Pájaros Rojos a Jimmy Wilson. Su paso a Polo Grounds significa que Francisc Hogan tendrá menos trabajo la próxima temporada y que Francis Healey reasumirá su trabajo en el banco—si no lo cambian.

Ray Starr es lo que han venido necesitando los Gigantes desde hace un año—un buen pitcher derecho. Las lesiones le impidieron comenzar a tiempo la campaña de 1932, pero terminó como una locomotora. Una de sus hazañas fué una lechada, dejando en dos hits a los Dodgers. En 1931 estableció un gran record con el Rochester de la Liga Internacional.

Bill Walker se sentirá como en casa con los Cardenales. Vive al otro lado del río, en la parte Este de San Luis y es una figura popular entre los fans de Sportsmans Park, a pesar de que casi siempre ha hecho su mejor labor como pitcher contra los Cardenales. Fué el pitcher más efectivo de la Liga Nacional en 1931, pero fué un verdadero fracaso este verano. Su desastroso trabajo tuvo mucho que ver con la caída de los Gigantes.

Jim Mooney fué otro fracaso en 1932. Saltando a las grandes ligas en los últimos días de 1931, ganó seis matches consecutivos y se predijo un brillante futuro para el muchacho. Se presentó con un brazo adolorido en la última primavera y nunca pudo hacerse justicia.

Bob O-Farrell se sentirá otra vez entre verdaderos amigos en San Luis donde ayudó a ganar un pennant en 1926 y dirigió a los muchachos en 1927, sucediendo a Robers Hornsby. Fué un gran catcher en sus días jóvenes, pero ha perdido mucha velocidad con los años y ahora resulta lento para las mayores.

Ethan Allen es rápido en el campo y en las bases, pero su batting cayó tanto, que pasó casi toda la temporada última en el banco. En realidad, ninguno del cuarteto cambiado prestó gran ayuda a los Gigantes en la temporada última.

Es cierto que más Gigantes saldrán del team antes de la primavera. Mucho antes de que la última y lamentable temporada terminara, ya Bill Terry tenía decidido deshacerse de algunos players.

Kid Chocolate está entrenando fuerte para el jueves 13

NEW YORK, octubre 10 US. El pequeño Kid Chocolate trabaja duramente ahora en el Pioneer Gimnasium para su match a 15 rounds con Lew Feldman, en Madison Square Garden el jueves por la noche, por el campeonato mundial feather weight.

Es la primera aparición del Kid en el Garden, desde que fracasó en su intento de ganar el título light weight, peleando con Canzoneri.

Feldman se enfrentará con el mejor peleador de las 126 libras. Lew tiene una serie de victorias en sucesión y recientemente derrotó a Tommy Paul, que había ganado el título feather de la N. B. A., pero que no está reconocido en este estado.

Lewis derroto a Jack Sherry con llaves de cabeza

Una hora, 34 minutos y 15 segundos, fué lo que duró el match por la faja

MADISON SQUARE GARDEN, octubre 10. (US) Esa parte de título heavyweight de luchas reconocida por la Comisión Atlética de New York, fué retenida esta noche por Ed. Lewis, cuando derrotó a Jack Sherry, de Minnesota, en una hora y 34 minutos, 15 segundos.

Sherry sucumbió a una sucesión de cuatro llaves de cabeza, las que hicieran famoso a Lewis. Hasta el momento en que comenzó a inhalar el éter, consecuencia de las llaves de cabeza, Sherry parecía irse defendiendo bien, pero solo nizo unos cuantos movimientos agresivos

Fué un match al estilo antiguo, carente de «flying tackles», ganchos izquierdos, «crosses» derechos y otras variedades que han regalado a los aficionados la nueva generación de luchadores.

Lewis y Sherry atendieron estrictamente a su negocio. A los parroquianos no les agradó el espectáculo y lo demostraron vivamente y en voz alta.

En la primera hora, los hombres cayeron al suelo solo dos veces y en ambas ocasiones, por menos de diez minutos. Los «muchachos» de las gradas no entendían la «jugada». No conocen la lucha al estilo antiguo.

Sherry fue un fracaso, bajo el punto de vis a de la agresividad. Lewis no utilizó la llave de cabeza hasta después de haber empleado llaves al pie, una «tijera» a la cabeza por dos ocasiones y algunas otras «llaves».

Llevaban luchando unos 50 minutos cuando Lewis puso su primera llave de cabeza efectiva. Sherry estuvo bajo ella un minuto, pero cuando salió se encontraba mareado.

DOS TRAINERS DE CABALLOS FUERON SUSPENDIDOS AYER

Los stewards del Jockey Club de New York, vieron una «macantalla» hípica

NUEVA YORK, octubre 10 (US.)—La decisión de los stewards del Jockey Club, suspendiendo a los trainers James Mc Tigue y Elmer Fred, «pendiente de la identificación» de caballos, la acusación que sobre ellos pesa, y la prohibición de aceptar inscripciones de caballos propiedad de Mrs. Mollie H. Segal, entrenados por Mc Tague, dará excelentes resultados en el propósito de poner coto a la sustitución fraudulenta de un caballo por otro, en los tracks metropolitanos.

Sirtees, anunciado para correr en el evento a milla y un furlong que cubría el segundo turno del programa, fué retirado en el último minuto, debido al hecho de que no pudieron identificar debidamente a Surtees.

Se dijo hoy que había planes trazados para correr al caballo Don Pedro con el nombre de Surtees. Mc Tague declaró que bajo todas las apariencias, se había enviado al post a Surtees, pero que no podía asegurarlo que fuera por no estar familiarizado con los caballos ya que sólo hace un mes los entrena.

Joe McCarthy va a conferenciar hoy con Ruppert

También estará presente Ed Barrow y tratarán de asuntos de los Yankees

Por Bill SLOCUM

NEW YORK, octubre 10.—US.—Joe Mc Carthy, haciendo su primera aparición en New York, desde que los Yankees «pasearon» la serie mundial hace poco más de una semana, tiene señalada una conferencia para mañana con el coronel Ruppert y Ed Barrow, presidente el primero y manager económico el segundo. Mc Carthy viene de su hogar en Buffalo, donde ha estado reponiéndose de una operación nasal, realizada poco después de terminada la serie.

Hay un contrato por firmar antes de que Mc Carthy inicie su trabajo en el base ball por otro año, ya que su documento original de dos años con el club expiró con el fin de la serie. Pero es muy posible que la discusión sobre su sueldo de 1933 dure un tiempo. Su visita será, más que nada, con el objeto de poner fin a los negocios de 1932 y no para trazar planes.

Algunos de los players trabajaron en la pasada temporada a base de bonos y es Mc Carthy a quien toca decidir sobre si los atletas hicieron demostraciones sobre o por debajo del standard. Es posible, también, que Joe decida que algunos players han pasado el término de utilidad para el club. Es costumbre que los clubs pidan waivers en esta fecha sobre players que han de usar en negociaciones.

Se recordará que Babe Ruth señaló durante la primavera pasada su gran trabajo de 1931, para pedir que no le rebajaran el sueldo, pero el final fué que el Bambino firmó por una cantidad menor. Los Yankees sacaron mucho menos de entrada en 1932 que en 1931 y se espera que habrá más reducciones de sueldos en la próxima primavera, desde el primero de arriba al último de abajo. Desde el manager hasta los reclutas.

No hay dudas sobre la vuelta de Joe como leader del club para un año o dos más. Está ya se ha decidido, pero aun hay que hablar sobre el sueldo.

M.E.C.D. 2016

Una antigua ciudad de Cuba tiene 4 escudos de armas

La ciudad de San Juan de los Remedios ostenta indistintamente cuatro escudos de armas, tres apócrifos y el que está más de acuerdo con su historial y tradición, que deberá ser el único Escudo de Armas de la ciudad, si el Ayuntamiento atiende a las razones que exponen los historiadores locales, doctor Martínez-Fortún.

Uno de los más conocidos escudos de armas. Como un anacronismo, se le ha dibujado un gorro frigio.

Escudo de Armas considerado como el más auténtico. Copia del escudo reconstruído con vista a la descripción que del mismo hace el Cronista Ramos, por el aficionado señor José Francisco Martínez Fortún. Será el que probablemente adopte el Ayuntamiento de Remedios.

No hace mucho tiempo que la historia de las cuatro veces centenaria ciudad de Remedios, en la provincia de Santa Clara, fué sacada del caos en que se encontraba, gracias a los esfuerzos de dos amantes de las investigaciones históricas. Los doctores Martínez-Fortún dieron a la estampa un grupo de obras de esta índole entre las que destacó los «Anales y Efemérides de la ciudad de San Juan de los Remedios y su Jurisdicción».

Dejaron sentadas las siguientes conclusiones:

A la llegada de los españoles a este territorio encontraron varios pueblos indios establecidos por estas proximidades, Carahate, Caybarién, Cávana o Sabana, etc.

Copia del escudo semi oficial que aparece en un plano de 1893.

Escudo que aparece en los documentos oficiales del Ayuntamiento, desde hace algunos años.

Que «el 8 de diciembre de 1513, Pánfilo de Narváez, el Padre de las Casas, Juan de Grijalva y cien españoles más visitaron el pueblo de Carahate, o Carahaté, situado probablemente al oeste de Cayo Conuco, lo que comprueba el hecho de que los españoles tuvieron que atravesar un brazo de mar. Allí permanecieron los expedicionarios hasta el comienzo de 1514, en que salieron para La Habana.

Que en enero del mismo año (probablemente a fines del mes) hallándose Velázquez en Jagua se le reunieron los Padres Fray Bartolomé de las Casas y Fray Juan de Tesin, Pánfilo de Narváez, Juan de Grijalva y otros con las tropas expedicionarios a fin de convenir y determinar «los puntos en que debía de fundarse los pueblos castellanos...»

Allí determinaron y se acordó por todos los notables allí presentes fundar entre otros la villa de San Juan de los Remedios en la provincia india de Sabaneque, en la costa norte.

Que en cumplimiento de ese acuerdo, «el 3 de mayo de 1514, confirmó Vasco Porcayo de Figueroa la fundación de Santa Cruz de Vasco Porcayo, ya visitado y descubierto en 1513, posesionándose de todas las tierras y convirtiendo al pueblo indio Carahaté en una estancia de su propiedad por la abundancia de su cabibí y otras riquezas.

Que algún tiempo después, los españoles se trasladaron a la costa frente al Cayo Conuco, en el fondo de la bahía de Tesico, en el lugar conocido hoy por Pueblo Viejo, llamado entonces «El Cayo».

Que dicho pueblo se trasladó, bien pronto, más al interior por lo bajo y pantanosa de la costa, la falta de agua dulce y exceso de mosquitos, al sitio donde estaba Sabana o Cavana (por lo que se llamó Santa Cruz de la Sabana del Cayo) pueblo indio de alguna importancia que estuvo situado al pie del cerro llamado hoy—quizás por corrupción—«La Cabaña», probablemente en su parte norte, a la derecha del actual camino del Tesico, lugar conocido por «Asiento Viejo». Allí hubo algunas casas que hasta principios del siglo XIX se utilizaban para almacenar mercancías llegadas por el puerto del Tesico, quedando «Pueblo Viejo» de embarcadero.

Que años antes de 1545 debió de haberse efectuado una tercera mudada en busca de mejores terrenos y por temor de los enemigos del mar, estableciéndose el pueblo al lugar que hoy ocupa la ciudad. Este traslado se efectuaría el día de San Juan y de allí se llamase San Juan de los Remedios. El Ayuntamiento se crearía años después.

Que por la poca importancia de la población—pues según López de Velazco en 1517 sólo contaba con diez vecinos españoles y diez indios casados—no aparece mencionada en los documentos anteriores a 1545.

Estas son las conclusiones que hacen los historiadores acerca de nuestra ciudad.

Pues, bien, si la historia de la ciudad aún se encuentra desconocida en muchos de sus puntos, a pesar de la labor fecunda y tenaz de sus investigadores, más confuso se encuentra aún la autenticidad de su escudo de armas.

En vista de que son tres escudos los que se disputan la gloria de ser auténticos, usándoe indistintamente dos, y aceptando como semi-oficial el tercero—un verdadero adefesio—los propios hermanos Fortún han expuesto en las columnas del periódico local «El Faro», un breve estudio y han llegado a la conclusión de que los tres escudos que se usan son falsos, hijos de la imaginación de artistas desconocedores de la heráldica y de la historia local.

En estos párrafos explican los doctores Martínez-Fortún su exposición:

«Así como sentamos conclusiones que hemos calificado de definitivas, mientras nuevos datos históricos no vengan a contrarrestarlas sobre los orígenes y fundación de San Juan de los Remedios, con vista de los antecedentes e informes que teníamos sobre esa materia había predominado, nos proponemos ahora hacer lo mismo en cuanto al Escudo de Armas de esta vieja ciudad, tan discutido y desnaturalizado al presente, que nadie sabe a qué atenerse sobre el mismo.

Cuantas búsquedas hemos realizado en el Archivo Municipal para obtener la copia del Real Decreto de concesión de nuestro Escudo, han sido infructuosas, pudiendo asegurar que hasta 1832 dicha concesión no se había hecho, pues el cinco de enero de este año «comunica el Coronel de Infantería don Vicente Bausa, Comandante de Armas de esta plaza, que pasa a Madrid y que en su lugar queda interino don Benito Pangua, la corporación se le ofrece que salude en su nombre a los Reyes y que impetre de la piedad de S. M. el título de Ciudad para esta villa, CON EL ESCUDO DE ARMAS QUE POR HECHOS ANALOGOS ESTIME CONVENIENTE y el uso de uniforme para su Ayuntamiento».

«El 26 de octubre de ese año comunica desde Madrid don Vicente Bausa, coronel de Infantería y comandante de Armas de esta villa, que cumplió el encargo del Ayuntamiento de felicitar a S. M. por su enlace con la Reina y por el feliz nacimiento de Su Alteza Real, da las gracias, etc...»

Las actas correspondientes a los años de 1834 y 1839 se han extraviado, nada tiene de extraño que en ese intervalo se hubiese otorgado la Real Cédula concediendo el Escudo y el uso de uniforme a los Regidores; pues sabido es que desde muy antiguo se vienen usando ambos y que en aquellos tiempos está prohibido utilizarlos sin real permiso.

El licenciado don Facundo Ramos, en sus «Cosas de Remedios»,—tradiciones, historietas, leyendas y descripciones de esta ciudad—dice:

«La ciencia del blasón o el retrato que enseña a conocerla, es decir, la heráldica tiene su representación en Remedios. Aquí hay un escudo de armas propio de esta ciudad y su término concejil, que como todo, es timbre de gloria que indica y expresa la noble alcurnia del «Cayo».

En un campo azul, limitado por un óvalo, con la siguiente orla negra, «M. I. Ayuntamiento de S. Juan de los Remedios» aparecen tres palmas cubanas, la del centro más alta que las otras, unidas entre sí por un lazo color de rosa. Están pintadas las tres sobre un cayito del mar que parece representar el primitivo punto en que estuvo establecido el pueblo de Remdios.

El lazo que las une, indica que la unión es la fuerza.

Las palmas están pintadas con un color natural lo mismo que el cayito y los arrecifes que lo rodean. El sello municipal de Remedios tiene el escudo en su cara y alrededor el letrero que hemos indicado. En la Depositaria de fondos municipales, hoy a cargo de nuestro distinguido amigo don Abelardo Bru de Bobadilla, existe el verdadero original del Escudo de Armas de Remedios que fué pintado en 1859 por el señor don Alejandro Téstar en tiempo del gobernador don Gabriel Garrido».

Hasta aquí el licenciado Ramos trata del escudo de armas. Los doctores Martínez Fortún explica que el primero que existe en el grabado que ilustran estas líneas—skecht rápido bosquejado por el que estas líneas escribe—fué copiado de un fotograbado de un plano levantado por el Agrimensor don Andrés del Río Cabrera en 1893.

Figarola Caneda — continúan diciendo los doctores Martínez-Fortún —en su obra «Escudos Primitivos de Cuba» inserta como Escudo de Remedios uno de forma parecida al Nacional en que aparecen las tres palmas unidas por el lazo de que habla Ramos y situados sobre una loma o colina (no parece cayo de mar, por no rodearlo éste) con una orla negra que dice «Casas Consistoriales». Al pie de este escudo se lee: «He aquí el primitivo escudo, según consta de los documentos de su Municipio de la ciudad llamada antiguamente San Juan de los Remedios. Por desgracia, la Real Cédula de concesión no existe, como no existen las de otras concesiones de escudos coloniales de Cuba».

Los datos le fueron facilitados al señor Figarola Caneda por el señor Emilio Ayala Ruiz, secretario de la Administración Municipal habiéndose publicado dicha obra en 1923.

No le concedemos gran importancia a estos antecedentes del señor Figarola, ya que los mismos no han sido el resultado de un estudio personal y cuidadoso de tan erudito escritor, sino que él se limitó a reproducir lo que se le enviaba, tomado sin duda de LOS MULTIPLES MODELOS DE ESCUDOS QUE RODABAN Y AUN RUEDAN por la Casa Ayuntamiento de Remedios.

Con vista de los antecedentes expuestos — concluyen los doctores Martínez-Fortún—llegamos a la conclusión de que el Escudo de Armas de la Ciudad de Remedios debió de haberse concedido después e 1832 y antes de 1859». Que en este año ya aparecía como escudo oficial el que describe Ramos—el cuarto del dibujo que se inserta—. El está de acuerdo con las bases que sobre los orígenes y fundación de Remedios hemos insertado en la citada obra y con la tradición cayera; pero aun cuando así no fuera, tendría de todos modos el mérito de ser el más antiguo de los modelos hasta ahora conocidos.

Después de tan bella exposición en honor a la verdad histórica, los doctores Martínez-Fortún expresan que «tenemos el propósito de dirigirnos al Ayuntamiento de Remedios haciéndole una exposición de estos hechos para que con vista de ellos, tome el acuerdo de aceptar como Escudo Oficial el que describe Ramos—el cuarto grabado del dibujo adjunto—ordenando que sea suprimido de los membretes oficiales ese de forma rectangular en cuya base aparece un triángulo y sobre él tres palmas, que de «reales» no tienen nada, y al que se le ha encasquetado un gorro frigio y por orla «ramos de laurel» (tercer dibujo) con lo cual se ha creado un verdadero adefesio, reñido con todas las leyes de la heráldica...»

Esperemos, pues, que el sensato juicio del Cabildo Remediano ponga asunto al problema que se le plantea y que conozcamos de una vez el escudo oficial de la ciudad, ya que en la actualidad poseemos una serie de ellos que nada dicen a nuestra Historia Local y que son burlas a la Ciencia Herálica o bofetón soberano al Arte y a la Historia.

Edmundo RIVERA.

LA PORTADA DEL "CENTENARIO"

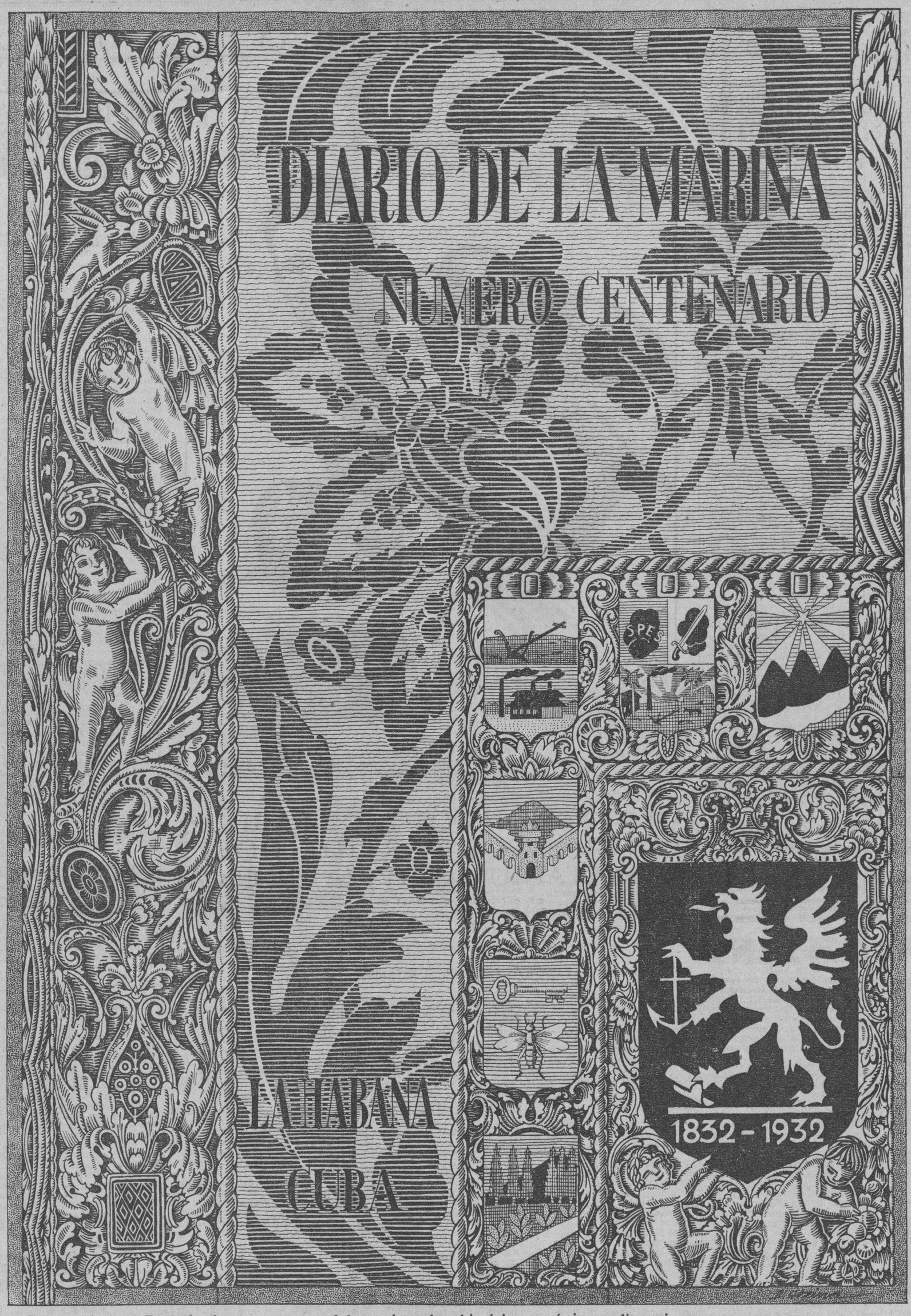

Dentro de esta Portada, le espera a usted la mejor obra histórica, artística y literaria que jamás se ha dedicado a Cuba. No se quede usted sin un ejemplar, que cada año venidero valdrá más. Mándeles uno a sus parientes del extranjero, para que ellos disfruten contemplando desde lejos el país en que nacieron, o vivieron mucho tiempo.

Precio: al Suscriptor, $1.20; al Público, $2.50

Envíe su nombre y señas, junto con el importe o pídalo a la Administración por los teléfonos M-7911 y M-7912 y se le enviará a su domicilio.

P A L A C I O

El día en Palacio, ayer, trancurrió tranquilo, escaseando las visitas a causa de encontrarse ausente de la Habana el Presidente de la República.

Es esta la primera conmemoración del 10 de Octubre de absoluta quietud palatina, ya que otros años había visitas y entrevistas con motivo de la misma.

LOS UNICOS VISITANTES

Los únicos visitantes a Palacio fueron al Secretario de la Presidencia que llegó a primera hora y que fué después visitado por el Jefe Interino del Ejército, Brigadier Lores, el Brigadier Semidey; el Gobernador de la Habana, señor Ruiz; los Secretarios de Gobernación y de Comunicaciones y los Jefes de los tres cuerpos policíacos.

Todos conferenciaron sobre diferentes asuntos de actualidad, informando a los periodistas, cuándo se retiraban, que había un orden absoluto en la ciudad y sus barrios.

FIESTAS ENTRE LOS INDIGENTES

De Palacio se trasladó el Secretario de Gobernación al antiguo mercado de La Purísima, donde se encuentran asilados cientos de indigentes entre niños, hombres y mujeres y donde se celebró una fiesta con motivo de la efemérides patriótica.

El doctor Zubizarreta, cuando se retiraba de la mansión palatina, nos dijo: —Voy a almorzar con esa buena gente.

UNA NOTICIA INEXACTA

El doctor Ramiro Guerra, Secretario de la Presidencia, nos informó ayer, en Palacio, que era absolutamente falsa la noticia publicada por un periódico de la tarde, afirmando que los decretos por medio de los cuales se restablecen las garantías constitucionales y se fija el comienzo de la zafra, habían sido llevados a la firma del Jefe del Estado.

—Eso no es exacto—dijo el Guerra—. Sólo se trata de prevención del reporter que llevó periódico semejante informe.

Más dijo el doctor Guerra: so que ignoraba en lo absoluto ambos decretos se hubieran dactado, por lo que no podía a la firma del Presidente.

JABON SULFUROSO de GLENN
Contiene 33⅓% de azufre puro
(De venta en las Farmacias)
El azufre es un remedio eficaz para afecciones de la piel. El herpe, barros, varias erupciones escamosas desaparecen con el uso del jabón de Glenn, que limpia, desinfecta, blanquea y embellece la cutis. Infinidad de personas lo encuentran preciso
Para
EL USO DIARIO-BANO-y CHAM
Alquitrán sulfúrico de Rohland, 25 centavos

M.E.C.D. 2016

Compañía Trasatlántica Española

Vapores correos
PARA CANARIAS
El trasatlántico
"MARQUES DE COMILLAS"
Saldrá de la Habana
El 9 de Octubre
PARA LAS PALMAS, GRAN CANARIA
—vía Centro América—

El trasatlántico
"HABANA"
Saldrá para
VIGO, CORUÑA, GIJON, SANTANDER y BILBAO
—vía New York—
El 16 de Octubre
PARA VERACRUZ
Vapor "HABANA" — Octubre 9

El trasatlántico
"MAGALLANES"
Saldrá de la Habana el 23 de Octubre para:
CADIZ Y BARCELONA
—vía New York—

GARCIA Y DIAZ, LTD. Agentes Generales
Palacio de la Lonja **Teléfonos: M-6911, M-6912**
Dirección Telegráfica: "AMGARDIAZ" **Habana**

Empresa Naviera de Cuba

Apartado No. 2490, Dirección Telegráfica:
EMPRENAVE
Claves en uso: A. B. C., 4a. y 5a.
Edición Western Union Walkims and Apedix
SAN PEDRO No. 6.—HABANA

TELEFONOS: A-6236. Pasajes y Fletes: A-5215. Información general: A-4720 Departamento de Tráfico: A-2963. Almacén. A-5034: Segundo Espigón de Paula: M-2630: Tercer Espigón de Paula.

NOTA.—Las escalas de Port-Au-Price, Aux-Cayes (Haiti), San Pedro de Macoris R. D. Aguadilla Mayaguez y Ponce P. R. Kingston, (Jamaica), son eventuales, esto es, se harán cuando el pasaje o la carga lo amerite.

VAPORES EN SERVICIO: Presidente Machado; Baracoa, Cienfuegos, Eusebio Coterillo, Gibara, Guantánamo, Habana, Joaquín Godoy, Julián Alonso, La Fe, Las Villas, Manzanillo, Rápido, Santiago de Cuba y Camagüey.

PUERTOS DE ESCALA: COSTA NORTE. — Puerto Tarafa, Nuevitas, Manatí, (Victoria de las Tunas), Puerto Padre, (Chaparra) Gibara, (Holguín), (Velasco Nocas), Vita, Banes Nipe, Mayarí, Antilla, Preston, Sagua de Tánamo (Cayo Mambí), Baracoa, Guantánamo, (Boquerón y El Deseo) y Santiago de Cuba.

COSTA SUR.—Cienfuegos, Casilda Tunas de Zaza, Santa Cruz del Sur, Manopla, Guayabal, Manzanillo, Campechuela, Media Luna, Niquero, Ensenada de Mora y Santiago de Cuba

COSTA NORTE de VUELTA ABAJO.— Bahía Honda, Río Bermeos, Puerto Esperanza, Santa Lucía, (Minas de Matahambre), Río del Medio, Dimas, Arroyo de Mantua y La Fe.

REPUBLICA DE HAITI. — Port-Au-Prince, Aux Cayes.
REPUBLICA DOMINICANA. — Santo Domingo. San Pedro de Macoris y Puerto Tarafa.

PUERTO RICO.— San Juan, Aguadilla, Mayagüez y Ponce.
JAMAICA.— Kingston.

Anúnciese en el DIARIO DE LA MARINA

WARD LINE

Los célebres vapores turboeléctricos
"MORRO CASTLE"
"ORIENTE"

Los vapores populares
"ORIZABA"
"SIBONEY"

¡Los vapores más veloces, mejores y más lujosos que hacen el servicio de pasajeros durante todo el año! Los bajos precios de pasaje comprenden camarote de primera clase y todas las comidas. Los viajes marítimos en su forma más encantadora — económica. veloz y cómoda.

a NUEVA YORK
$75 DE IDA $110 IDA y VUELTA
Dos salidas cada semana, los Miércoles y Sábados

a la CIUDAD DE MEXICO
$65 DE IDA $115 IDA y VUELTA
a PROGRESO $50, ida, $95 ida y vuelta
a VERACRUZ $55, ida, $105 ida y vuelta
Salidas todos los Sábados.

Para más informes, para reservar pasaje o comprar billetes dirigirse a la Oficina de Pasajeros y Boletos de la Línea Ward
EDIFICIO CENTRO ASTURIANO (Esquina de la Calle Obispo y Parque Central)
Teléfonos: A-6154 y M-7776

UNITED FRUIT COMPANY
LA GRAN FLOTA BLANCA. SERVICIO DE VAPORES

VAPOR	SALE DE	FECHA	LLEGA A	FECHA	PRECIOS DE PASAJE
					Entre Habana y
ERAGUA	NEW YORK	OCT. 13	HABANA	OCT. 16	New York $ 75.00
UIRIGUA	HABANA	OCT. 15	NEW YORK	OCT. 16	Ida y vuelta $110.00
RIONA	NEW ORLEANS	OCT. 8	HABANA	OCT. 10	Entre Habana y
ARISMINA	NEW ORLEANS	OCT. 12	HABANA	OCT. 14	New Orleans. $ 45.00
A PERLA	BOSTON	OCT. (	HABANA	OCT. 11	Ida y vuelta $ 75.00
ARTAGO	HABANA	OCT. 15	NEW ORLEANS	OCT. 17	

Salidas regulares de la Habana a Jamaica, Cristóbal, Costa Rica y Panamá, conectando con todos los puertos Occidentales y Orientales de Centro y Sud América.
TODAS LAS SALIDAS SUJETAS A CAMBIO SIN PREVIO AVISO.
OFICINA GENERAL: Muelle de Sta. Clara. Telf M- 6975. Oficina de Pasajes: Prado 110-A. Tel. M-8268

INFORMACION CATOLICA

LA UNIVERSIDAD POPULAR DE LA UNION DE CABALLEROS DE COLON NUMERO 27, DEDICO SU ACTO CULTURAL DE LA SEMANA PASADA, EL 4 DEL ACTUAL, A SAN FRANCISCO

La Universidad Popular, de la Unión 27 de Caballeros Católicos, que con tan creciente y grandioso éxito viene actuando todas las semanas en el salón de actos de la Iglesia de San Francisco, dedicó el acto cultural del pasado domingo a San Francisco de Asís, el Caballero Cruzado de Cristo, cuya festividad se celebró el día 4 del actual.

El homenaje al gran Caballero de Cristo, se llevó a cabo con arreglo al siguiente programa:

El Coro seráfico de la Habana y el Orfeón Vasco, ambos bajo la dirección del director del segundo de estos magníficos Orfeones, el reputado profesor señor Julio Guisasola y acompañados al órgano por el Reverendo Padre Benigno de Iturriaga, el celebrado organista de la Iglesia de San Francisco, interpretaron magistralmente «Illum Abarra», Crepúsculo, a cuatro voces iguales.

Fueron largamente ovacionados los orfeonistas religiosos y seglares y sus directores.

La hermosa poesía de Rubén Darío «Los Motivos de Lobo de Guvio» fué recitada con hondo sentimiento y emotividad por la señorita Aracella Agüero.

Fué unánimemente aplaudida por la numerosa concurrencia.

Los Orfeones anteriormente mencionados interpretaron magníficamente los dos siguientes números:

«Goizeko Izarra» (Estrella de la mañana) a cuatro voces iguales.

«¡Boga, Boga!, a cuatro voces iguales.

Muy merecida la gran ovación que les tributó el numeroso auditorio.

Son dos agrupaciones musicales de gran valor artístico.

Cantan sublimemente estos hijos de la Milenaria Vasconia.

El Rector de esta Universidad Popular, que tan eficiente obra cultural viene realizando, señor Arturo Montó y Serrano, pronunció una grandiosa Conferencia sobre el siguiente sugestivo tema: «El Amor de San Francisco a la Naturaleza».

Describe con lenguaje de amorosa poesía el país de Asís, presentando a la consideración de sus oyentes las bellezas de sus valles, la excelsa grandeza de sus montañas, sus arroyuelos murmurantes, sus aves canoras de suavísimos trinos que embriagan y embelesan.

El amor de San Francisco a la Naturaleza, procedía de que en todas sus criaturas animadas e inanimadas, admiraba la obra creadora del Señor, y por las perfecciones que en estas obras del poder omnipotente de Dios observaba las exhortaba a bendecir y alabar a su Creador.

Defiende a San Francisco del dictado de panteísta, que le dan algunos escritores, fundándose en ese su grande y universal amor a la Naturaleza.

Basta recordar que el Panteísmo considera todas las cosas como una emanación o parte de Dios, y San Francisco nunca creyó ni enseñó que las cosas creadas fueran dioses o partes de Dios, sino que, las veneraba y amaba por ser criaturas por El creadas y en las cuales resplandece su divina Omnipotencia.

Después de exponer como era este amor de San Francisco cita los casos particularísimos de ese amor a las plantas, a las flores, sus sermones a los pajaritos, su dúo con el ruiseñor, en el cual quedó vencido por el alado cantor, su amor al lobo de Guvio, al Sol, a las estrellas y hasta a la Hermana Muerte.

Significa, después de un magnífico himno a los beneficios que el árool dispensa a la Humanidad, de lamentarse el poco aprecio que entre nosotros se le tiene, que el árbol más amado de Francisco de Asís es el Arbol Santo de la Cruz, al cual se abraza con entrañable amor, mereciendo que en su cuerpo, manos pies y costado se imprimiera las sagradas llagas que adornaban el fruto benditísimo de este árbol, en su santísimo cuerpo.

Luego de haber expuesto minuciosamente su tema, en castizo y florido lenguaje, pide a San Francisco «Paz y Bien» para Cuba, a fin de que descienda del cielo la paz de buena voluntad que el Señor prometió conceder a los hombres que se amen, según las divinas enseñanzas.

«Padre nuestro...»

Amor, pues, de hermano, para todos los hombres que lo son en Dios.

Se le tributa gran ovación.

Presidieron el grandioso acto cultural los Padres Aprais y Ajuria, los doctores Martínez Cañas y Aníbal Herra, el Presidente de la Unión 29, seor Eusebio L. Dardet, las directivas de la Unión 27 y de la Venerable Orden Tercera de San Francisco.

La Conferencia del día 16 será consagrada a Santa Teresa de Jesús, cuya festividad es el sábado 15.

La Conferencia será pronunciada por el P. Fray José Vicente de Santa Teresa, Prior de los Padres Carmelitas de la Habana y versará sobre «Santa Teresita de Jesús y el Feminismo Moderno».

El tema atraerá un numerosísimo público.

VARIOS CULTOS QUE SE ANUNCIAN PARA MAÑANA EN DIVERSAS IGLESIAS

EN LA PARROQUIA DEL PILAR

A las 9 a. m., misa solemne con orquesta y sermón por Monseñor Santiago G. Amigo, en honor a la Patrona, Nuestra Señora del Pilar.

Visitando esta iglesia, se gana indulgencia plenaria con las condiciones acostumbradas de Comunion y oración por el Sumo Pontífice.

EN SAN FRANCISCO

A las siete y media a. m., misa de comunión general en honor al Padre Serafín Ajuria, guardián de los franciscanos, que en este día celebra su fiesta onomástica.

A las 9 a. m., misa solemne y sermón en honor a Nuestra Señora del Pilar.

A las cuatro de la tarde, Asamblea de la V. O. Tercera.

EN LA MERCED

A las nueve de la mañana, solemne función a Nuestra Señora del Pilar por la colonia aragonesa.

Predica el Padre Chaurrondo C. M.

EN LA PARROQUIA DEL CARMEN

Da comienzo el solemne Triduo en honor de Santa Teresa de Jesús.

Por la mañana, a las ocho y media.

Por la tarde, a las cinco y media.

EN LA IGLESIA DEL CRISTO

Los solemnes cultos de los miércoles de Santa Rita de Casia.

Por la mañana, a las ocho y media.

Por la tarde, a las cinco y media.

Por la noche, a las ocho y media

EN LA IGLESIA DE LA CARIDAD

El Jubileo Circular.

La misa del Sacramento a las ocho a. m.

La reserva a las cinco p. m.

REZO SOLEMNE DEL ROSARIO

En todos los templos parroquiales rezo solemne del Santo Rosario.

EN LA CIUDAD DE CARDENAS

Se inaugura el culto de los miércoles en honor de Santa Rita de Casia.

De La Habana asistirá el director de los cultos de Santa Rita, Padre Fray Jesús Fernández, O. S. A.

El DIARIO Hablado

es símbolo de progreso y de eficiencia, y de suprema comodidad y beneficio para el radiooyente y el anunciante avisado, que entrega al éter la difusión de la bondad de sus productos.

FIESTA A LA VIRGEN DE LA CARIDAD EN EL TEMP. DE S. FRANCISCO

La Cofradía de la Virgen de la Caridad condolida de los males que a Cuba afligen en la hora actual, se reunió al pie del altar a la Patrona de Cuba dedicado en San Francisco, para solemnemente orar por los especiales fines, que se expresan en la presente oración, en la función distribuida por la distinguida dama señora Elvira Pérez de Errasti, presidenta de esta Asociación Mariana.

ORACION PARA ALCANZAR LA PAZ

Padre Eterno, desviad, os lo suplicamos, desviad vuestras irritadas miradas de la tierra culpable, y fijaos únicamente en la víctima inmaculada que os ofrecemos por las manos de María Santísima...

Es vuestro Hijo bien amado en el que habeis puesto vuestras complacencias; escuchad la voz de su sangre y de sus llagas, que a Vos claman misericordia.

Mirad, oh Padre Eterno, mirad el Corazón, el Alma y la Divinidad de Jesucristo; mirad todo lo que ha hecho, todo lo que ha sufrido por cumplir la obra de nuestra redención... Mirad todos los misterios de su santísima vida y de su dolorosa muerte; todo clama hacia Vos y con nosotros: ¡misericordia!

Oh, Jesús! Acordaos de las siete espadas de dolor que traspasaron el Purísimo Corazón de María; escuchad la voz de ese corazón, herido, desgarrado, destrozado por el amor vuestro hacia los hombres. Ese corazón sólo deja oir este gemido: ¡misericordia!

Oh María! Mirad nuestra angustia, compadeceos de nuestra miseria. Santa Madre de Dios, acordaos que sois nuestra Madre y clamad por nosotros« ¡misericordia!

Escuchad Padre Eterno los ruegos de Jesús y María que piden para el mundo desamparado: ¡misericordia!

A las nueve de la mañana, del para siempre memorable 10 de Octubre, en que se conmemora el glorioso «Grito de Yara», se reunieron los cofrades y numeroso concurso de fieles, ante el altar de Nuestra Señora de la Caridad preciosamente engalanado con plantas y flores.

Sobresalía en la base del altar una hermosísima bandera cubana, toda formada por rosas.

Un trabajo artístico digno de todo encomio, que valió múltiples felicitaciones a su autora, la bella señorita Mina Errasti, camarera de la Cofradía de Nuestra Señora de la Caridad de este templo seráfico.

Se oró por algún tiempo y se rezó la anterior oración. Después dió comienzo la Misa solemne. Ofició de Preste el R. P. Fray Pedro Aranguren, vice director de la Cofradía, asistido de los Padres Fray José Sarasola y Fray Santos Ruiz, O. F. M.

El comisario de los Padres Franciscanos, M. R. P. Castor Aprais, director de la Cofradía, pronunció un sentidísimo sermón en el cual demuestra que el hombre nada puede sin el auxilio de Dios. Es innegable que progresó de manera asombrosa, pero envanecido en su triunfo, volvió la espalda a Dios y vino la guerra mundial, que cubrió a Europa de ruinas y acarreó la espantosa crisis económica y como consecuencia los grandes males que al mundo afligen.

También, estos males, han venido sobre nosotros.

Debemos, para conjurarlos, seguir el ejemplo del ilustre patricio Carlos Manuel de Céspedes cuya memoria hoy veneramos.

Pone de su parte los medios humanos de que puede disponer, pero igualmente se encamina al templo de Bayamo, y pide al Ministro del Altísimo bendiga su bandera y sus tropas, a las que, en nombre de Dios, pide juramento de fidelidad a la bandera, suprema encarnación de la Patria, y después de fortalecerse con la oración, parte a su obra redentora. Aquí tenemos trazado el camino:

Debemos orar incesantemente por que cesen los males que a Cuba y al mundo afligen, pidiendo piedad y misericordia en favor de nuestra amadísima Cuba para que la paz moral retorne a los corazones y con ella la paz y la abundancia.

Hace ferviente súplica a la Patrona de Cuba, Nuestra Señora de la Caridad, para que haga que desciendan sus bendiciones sobre el pueblo de Cuba, para que a él vuelva la paz y la abundancia.

Fué altamente sublime el sermón del Padre Aprais, O. F. M.

El magnífico coro de la señora Carmelina Díaz, integrado por distinguidas señoritas, muy sobresalientes cantantes, bajo la dirección del maestro Ponsoda, interpretaron la Misa del Abate Perosi. Al Ofertorio, Ave María deRodoreda y después de la Misa, «Himno Nacional a Nuestra Señora de la Caridad con música del Himno Bayamés.

Terminada la Misa, se verificó la procesión de Nuestra Señora de la Caridad, la cual resultó brillantísima.

En esta procesión iban las banderas de la Iglesia y de la Patria.

El numerosísimo concurso de fieles, que acompañó a la procesión, cantó en unión del Coro, el Himno a la Patrona de Cuba.

Fué un acto muy emocionante y conmovedor.

Después de la procesión, hubo imposición de medallas y distribución de limosnas a los pobres por la activa y piadosa presidenta, señora Elvira Pérez de Errasti.

El DIARIO DE LA MARINA se complace en felicitarla por su grandiosa función de rogativa por la prosperidad moral y material de Cuba, la amada Patria.

GRANDIOSO ACONTECIMIENTO MUSICAL CELEBRADO EN EL TEMPLO DE LA MERCED, AYER

La interpretación de la Misa y Responso de Verdi, en las Honras fúnebres, celebradas en la mañana de ayer en la Iglesia de la Merced, por el eterno descanso de la señora María Teresa Montes de Giberga, fundadora de la Sociedad Pro-Arte Musical, constituyó un grandioso acontecimiento religioso-musical.

Setenta y dos voces de la citada Sociedad Pro-Arte Musical acompañadas de la Orquesta Sinfónica bajo la dirección del maestro señor Gonzalo Roig, interpretaron magníficamente la Misa y Responso de Verdi.

Dos horas duró la grandiosa ejecución, quizá no superada con ningún otro acto musical hasta la fecha en Cuba.

Imponentísima la Secuencia de la Misa, o sea el famoso «Die ire», «Die illa» y sublime el «Sanctus y el Benedictus».

Pero, quédese para los críticos musicales el juzgar de la ejecución de la grandiosa Misa de Requiem y Responso del Maestro Verdi.

Nuestra misión es piadosa.

Así, pues, diremos que ofició en la Misa el ilustre sacerdote de la Congregación de la Misión, doctor Florentino F. García, hoy meritísimo de Matanzas.

Asistieron al doctor García los Padres Esteban Maestro Juan y Guillermo Pinazo, C. M.

Asistió la más numerosa concurrencia que nosotros hemos visto reunida en estos actos religiosos.

El templo de la Merced, de gran amplitud, estaba completamente abarrotado de fieles.

Calculamos un gentío de más de cuatro mil almas, el cual observó pro fundo fervor religioso.

No solamente era numeroso el gentío seglar, es decir el común de los fieles, sino que también el del Clero regular y secular.

Descanse en la paz del Señor la fundadora de Pro-Arte Musical y reciba esta artítica Colectividad la felicitación de este DIARIO, por haber celebrado por su eterno descanso tan magníficas Honras Fúnebres.

LLOYD NORTE ALEMAN

Próxima Salida para
VIGO, CORUÑA, GIJON, SANTANDER, SOUTHAMPTON, BOULOGNE Y BREMEN
Vapor "SIERRA VENTANA" Octubre 22
A.C. FABRICIUS & Co. S.A.
AGENTES GENERALES

Pasajes Cámara:	Fletes:	Pasajes Tercera:
OBISPO 28	OFICIOS 18	AGOSTA 4
A-3455	M-8082 - M-3951	M-8066

NORTH GERMAN LLOYD

LA VIA DE LOS QUE SABEN VIAJAR
COMPAGNIE GENERALE TRANSATLANTIQUE
LINEA FRANCESA — FRENCH LINE — VAPORES CORREOS
PROXIMAS SALIDAS:
Para GALVESTON y VERACRUZ
Vapor «MEXIQUE», 8 Diciembre
Para CORUÑA, SANTANDER y SAINT NAZAIRE
Vapor «MEXIQUE» 19 Diciembre
Línea de SANTO DOMINGO a la MARTINICA
Vapor «ANTILLES» saldrá de SANTO DOMINGO el día 25 de Octubre
Línea de NEW YORK al HAVRE y PLYMOUTH por los lujosos y rápidos trasatlánticos franceses:
ILE DE FRANCE LAFAYETTE
CHAMPLAIN — FRANCE — PARIS
DE GRASSE
Para más informes dirigirse a:
ERNEST GAYE
O-REILLY 9. APARTADO 1090 TELEFONO A-1476.—Habana.
LA FAVORITA DE LOS ALTOS CIRCULOS SOCIALES

El MEJOR Vendedor: el Anuncio en el Diario de la Marina
FUNDADO EN 1832

ANUNCIOS CLASIFICADOS DE ULTIMA HORA

ALQUILERES

A-1 Habana

SE ALQUILA: PROPIA para comercio, almacén o casa de inquilinato, la casa San Ignacio 136, entre Paula y Merced, de altos y bajos. La llave en la misma. Informes: en Aguiar 71. Departamentos 212 al 214. A1

A-3 Cerro y Palatino

PRENSA Y STA. TERESA alquilo altos, propios para dos familias, balcones, sala, comedor, cinco habitaciones, dos servicios, dos cocinas, dos servicios. Llaves bodega. Informes: Cuba y Luz. M-5600. A3

B-2 Naves y Locales

SE ALQUILA ESPLENDIDO local, en $35.00, con 150 metros, con armatostes y vidriera, propio para cualquier negocio, Habana número 99, entre Teniente Rey y Amargura, de 2 a 4, el dueño. B-2

SE OFRECEN

O-1 Criadas y Criados

SE OFRECE 1o. criado español, con referencias de familias cubanas y americanas, sirve toda clase de mesa, es fino y trabajador y sabe trabajar helados, cocktails, sin pretensiones. Telf. A-3318, José. O1

SE DESEA COLOCAR una joven española de criada de cuartos o manejadora, es formal y sabe trabajar y tiene referencias. Informan: Telf. F-3503, Manuela. O1

SE OFRECE una muchacha para cuartos, sabe coser y labores, lo mismo para comedor, sabe servir a la rusa en la misma una cocinera repostera; tiene buenos informes. F-6086. O1

DESEA COLOCARSE una joven española para criada de manos o manejadora en casa de moralidad, tiene referencias. Teléfono FO-2661. O1

SE DESEA COLOCAR una española, para criada de mano, comedor o cocinar y limpiar a matrimonio, es trabajadora y cumple su obligación; tiene referencias y va a Repartos. Informes: F-6250. O-1

SE DESEAN COLOCAR dos muchachas españolas, una para criada de mano y la otra para cocinar y limpiar; tiene referencias. F-1818. O-1

SE OFRECEN

O-1 Criadas y Criados

SE OFRECE buena cocinera española, repostera, tiene buenas referencias en la misma, manejadora. Teléfono X-3027. O2

SE DESEA COLOCAR una joven española para cocinera. Entiende de repostería. Informes. teléfono A-3336. O2

SE OFRECE COCINERA, repostera, de color, lo mismo fuera de La Habana; otra, cocina muy bien, ayuda en limpieza o lavar corta familia; tienen buenas referencias. Telf. M-7128 O-2

DESEA COLOCARSE joven española, de mediana edad, para cocinar y ayudar a la limpieza; y en la misma, una joven española, para criada de mano o manejadora; tiene referencias. Informes: U-6945. O-2

UNA SEÑORA ESPAÑOLA, desea colocarse de cocinera; tiene buenas referencias, sabe cumplir con su obligación y no duerme en la colocación. Telf. A-1985. O-2

SE DESEA COLOCAR una buena cocinera, ayuda a corta limpieza, cocina al gusto del consumidor. F-6260 O-2

SE DESEA COLOCAR una joven española, de cocinera y repostera, no le importa hacer alguna limpieza, es formal y trabajadora; tienen buenas refrencias. Telf. U-6637. O-2

SE DESEA COLOCAR una buena cocinera, de mediana edad, española, sabe comprar y hacer dulces; tiene buenas referencias. Informes: Línea y 14, bodega, Vedado. Telf. F-6169. O-2

SE DESEA COLOCAR cocinera repostera, sabe cocinar a la criolla y a la española, es aseada y trabajadora, en la misma una lavandera, es práctica en toda clase de ropa. A-2345. O2

DESEA COLOCARSE un buen maestro cocinero y repostero en casa particular, sabe mucha repostería y de cocina todo cuanto se le pida, es formal, tiene muy buenas referencias. Informan: teléf. M-5287. O2

O-3 Manejadoras

DESEAN COLOCARSE dos españolas para manejadoras, con mucha práctica y la otra para criada de mano o cuartos, sabe servir a la rusa; no tienen pretensiones y tienen referencias: M-3274. O-3

O-5 Jardineros

JARDINERO BIEN entendido en construcción y arreglo de parques y jardines, desea colocarse en casa particular, con buenas referencias. Informes en el teléfono M-2847. O5

SE VENDEN

V-1 Casas

VENDO $1,600

Casa moderna, mampostería, cielo raso decorado, portal, sala, 2 habitaciones, baño intercalado, comedor al fondo, Juana Alonso, casi esquina Concha, Luyanó. Alberto Cuervo, Obispo 59, altos. M-1537. V1

V-5 Muebles y Prendas

DESASTROSA LIQUIDACION: Muebles, juegos cuarto, $12.00 y $16.00; sala, $10.00; sillas, $0.60; coquetas, $2.50; camas, $2.80; cajas contadoras. También compramos toda clase de muebles. Reina 52. M-3883 V5

V-12 Objetos-Varios

MARCA DE TABACOS Y enseres para los mismos. Se vende una marca conocida e inscripta de tabacos, enseres, material, anillos. Todos habilitado y en marcha, con un magnífico estante de cedro y cristal, y una vidriera exposición mostrador; también de cedro y cristal y con instalación eléctrica. Capacidad del estante: 80,000 tabacos. Se dan también dos vapores y otros materiales. Se da todo en 300 pesos. Calle C. esquina a 4. Redención, Marianao. Telf. FO-7539. V12

PARA EL HOGAR

PH-2. Reparación de Muebles

PARA REPARAR, BARNIZAR, esmaltar. Especialidades en juegos de portal, neveras y puertas de calle. Llame: Telf. F-4703. Voy a domicilio, si desea. PH2

BOLETIN 94

La Venta de Lady Daventry

Novela escrita en inglés por
WINIFRED BOGGS
titulada, en dicho idioma, **The sale of Lady Daventry.**

De venta en la casa Wilson, Obispo No. 52 Telf. A-2298.

M.E.C.D. 2016

...o, pero la gente no parecía satisfecha. Deseaba que lady ...ntry bajase, pues la situación ...haciéndose cada vez más embarazosa y se encontraba ridículo ...ndando, de pie en el hall, a ...aparecíese el principal actor ...o se abriera de par en par la ...a de la calle.

Por fin!— murmuró, suspirando agradecido, pues lady Daventry ...a las escaleras, y él no dudaba ...e que su hijo la seguía. Hizo ...esto y la puerta se abrió. Se ...n entonces muchos vivas, mientras la baronesita cruzaba el zaguán sonriendo y llevando en la mano un regalo para Felipe.

El señor Harty se sobrecogía a medida que su señora se iba acercando; su mirada descendió hasta los piés de ella y los vió manchados de rojo. Se quedó asombrado y alarmado al mismo tiempo. Aun no había ningún vestigio del heredero, y en los vivas que continuaban dándose se notaba algo de impaciencia.

Se acercó a la escalera, y preguntó casi sin aliento:

—¿Dónde está lord Daventry? — La gente se muestra ya muy impaciente y no querrá aguardar más.

—Ya no tienen que aguardar más —dijo lady Daventry con una calma fría y horrible.—Lord Daventry ha muerto.

La baronesita se les acercó. La pequeña e insignificante figura, ataviada con un traje de gala, parecía aún más insignificante que de ordinario. Su pequeño rostro se avivó con extrañas contorsiones; sus manos delgadas se agitaban en el aire. Parecía un polichinela movido por hilos invisibles: era un juguete feo y diminuto que no significaba nada, que nunca había significado ni nunca significaría. Pero sus sentimientos no eran en aquel momento los de un juguete.

Se dirigió directamente a lady Daventry y la acusó, diciéndole:

—Usted, que podía tanto, ¿por qué dejó que Felipe muriera?

Cayó hecha un ovillo a los piés de lady Daventry, quien mirándola y recordando que ya no le servía para ninguno de sus designios, le señaló a uin criado, diciéndole:

—Lleve a su señoría a la habitación de verano y haga buscar a su doncella y a un médico.

Ella, a su vez, se retiró.

El administrador fué saliendo poco a poco de su horror y de su estupefacción, dándose cuenta de todo. Bajó la escalera, y, dirigiéndose a los que allí estaban reunidos, les dijo gravemente:

—Les ruego que se retiren sosegadamente a sus casas. Los festejos no pueden continuar, porque su Excelencia ha muerto.

Luego volvió a entrar y la gran puerta giró sobre sus goznes. El «día» de Felipe había terminado.

CAPITULO XLV

BRUCE, DUODECIMO LORD DAVENTRY

De nuevo me encuentro en el Norte,
pero todo a mi alrededor es silencio
(y vergüenza.
Thora.

Bruce y Dosé, fatigados por largas horas de grandes sufrimientos, soportaban con heroico estoicismo por cada uno de ellos para que el otro no se diera cuenta, permanecían juntos a la cunita de su hijo mirando fijamente aquella carita de cera. El precioso cabello de la criatura muerta era un raro contraste, ya que parecía brillar con la fuerza de la vida.

—Los hijos pagan los pecados de los padres—murmuró Bruce con voz entrecortada.—Así dirían muchos, Dosé, ¿es culpa mía? ¿Es parte de mi eterno castigo?

—¡Oh, no!— dijo ella cogiéndole la mano,—no digas jamás eso; no creas eso, querido.

—Ya no sé qué decir ni qué pensar—le contestó. —Ver, amor mío,— y la apartó suavemente de allí para que no continuase viendo aquella escena que les estaba destrozando el corazón, dirigiéndose juntos al desierto salón de la planta baja.

En el momento que llegaban al hall acababa de ser recibido un hombre grueso, de corta estatura, que tenía aspecto de ser persona de importancia. Les miró en seguida con ojos penetrantes. No sabía que estaba en una casa que acababa de ser visitada por la muerte; las persianas aún no estaban cerradas. Los padres no habían pensado en ello y la criada no sabía todavía que la criatura había fallecido, aunque no ignoraba que estaba muriéndose. Aquel hombre inquieto no vió más que dos cosas: que el lugar era humilde y pobre, y que sus ocupadores arrastraban penomente el peso de la vida. Se frotó las manos con alegría, pues era persona de muy buen corazón y no podía menos de sentirse satisfecho al pensar en la sorpresa y la alegría que sus agradables nuevas iban a proporcionar a aquellos seres tan tristes.

Se acercó rápidamente a ellos.

—Excelencia— empezó a decir— tengo el honor de informarle que su primo ha muerto. Desde este instante es usted lady Daventry

Dosé, que había sufrido tanto, no pudo soportar más. Se cubrió el rostro con las manos y empezó a reir histéricamente.

El trágico fin de lord Daventry llenó los periódicos. El asunto se discutió y comentó en todas partes; fué el tópico de todas las conversaciones durante ocho o nueve días. No faltaron, naturalmente, las murmuraciones y las cábalas propias de tales cosas: un joven en la posición de aquel muchacho no podía haberse suicidado por cualquier cosa, y en la gripe nadie creía.

Adán no lo creyó. Detuvo a Margarita al encontrarla en la escalera y miró fijamente su rostro pálido, de ojos enrojecidos por las lágrimas.

—¿Tiene usted parte en eso? — le preguntó casi con grosería. — ¿Rechazó al muchacho? Ese pobre joven enloquecido, ¿se pegó un tiro porque no podía poseer a la mujer que amaba?

—Insúlteme cuanto quiera, pero deje en paz a los muertos —contestó Margarita furiosamente. — No tengo nada que ver en ello, y Felipe ha sido un héroe.

—Un héroe que ha representado el papel de un cobarde. La lucha no se abandona, se sigue combatiendo cuando se es un verdadero héroe.

—Usted no puede comprenderlo — contestó ella friamente.

—¿No, señorita Lister?

—No sabe usted lo que Felipe tenía que afrontar; nunca podrá usted saberlo, ni adivinarlo. Ha creído que su suicidio era una reparación que se le exigía; no puedo decirle más. Si hubiera usted sufrido alguna vez no hubiese tenido que afrontar una horrible vergüenza... —dijo con voz temblorosa. —¡Oh, pero usted es incapaz de comprenderlo!

—¿Lo cree usted así, realmente?

—Es usted incapaz y, sin embargo, algunas veces no hay ninguna salida. Pero no hablemos de esto, no puedo soportarlo. Usted que dice que la sociedad no importa nada, también dirá lo mismo de todos los años de una triste soledad, y pensará que un mal secreto tampoco importa, por lo mismo que es secreto.

Adán levantó la vista por encima de ella. ¿Así, el muchacho lo había descubierto todo? ¡Cómo! ¿Quién más lo sabía pues? A él se le antojaba todo aquello un acto loco de una mal entendida caballerosidad. ¿Por qué había de permitir con su muerte que su padre que tanto mal le había hecho, pasara a ocupar su sitio?

—Yo no le dije que la sociedad no importaba —respondió humildemente.—Dije, me parece, que no habíamos de dejar que nos importase demasiado. El débil sólo busca compasión, pero el fuerte dbe buscar el remedio y éste siempre existe, porque siempre hay un camino por donde escapar.

—Para un hombre, quizá, pero no siempre para una mujer.

—Para una mujer débil, no; pero para una mujer fuerte...

—Bueno, eso es lo de menos; nana importa ahora. El caso es que con un día tan espléndido, en que el aire es cálido y el sol oro puro; en que en Daventry cantan los pájaros, las flores exhalan sus delicadas aromas y el mar danza alegremente, Felipe está lejos de todo, imposibilitado de ver de nuevo ese mar y ese cielo, sólo por tomar sobre sí la carga de otros y no ver más que un camino para escapar a su suerte. Ahora es demasiado tarde para que yo pueda hacer algo, demasiado tarde para preocuparme más, para pensar más; demasiado tarde para todo. ¡No puedo soportarlo, le digo a usted que no puedo soportarlo!

LA FIESTA PATRONAL EN EL COLEGIO ANGEL DE LA GUARDA, FUE BRILLANTE

El Colegio «El Angel de la Guarda» y su Asociación de Antiguas Alumnas, celebraron con gran esplendor la fiesta patronal de su común Tutelar el Santo Angel Custodio.

Alumnas y exalumnas se reunieron en el local del Colegio, sito en Carlos III desde donde se dirigiero en correcta formación, acompañadas por el Cuerpo de señoras Profesoras y la Directora, doctora Mariana Lola Alvarez, la veterana educadora a la Iglesia de Reina.

Las actuales alumnas en número de 250 marchaban a la cabeza de la bellísima manifestación, ataviadas con sus uniformes blancos de gala. Les seguían numeroso grupo de antiguas alumnas, formado por señoras y señoritas, pues el Colegio lleva funcionando unos 32 años.

Fué un paso triunfal el de estas beldades.

En la iglesia de Reina, a las 8 de la mañana, el R. P. Felipe Rey de Castro, S. J. celebró solemnemente la Misa.

Al Evangelio, el Director Espiritual del Colegio y de la Asociación de Antiguas Alumnas, R. P. Esteban Rivas, S. J., pronunció un elocuentísimo sermón.

Demuestra la existencia de los Santos Angeles Custodios con el testimonio de las Santas Escrituras.

Hace ver cuan grande es la dignidad del hombre, a cuyo servicio pone el Señor, nada menos que a los príncipes de su Corte celestial, y sin embargo, en cuan poca estima tiene el hombre esta distinción, que comete los mayores crímenes y los vicios más nefandos ante este celestial servidor que le está constantemente predicando el amor fraternal para con los demás hombres de los cuales es hermano, y para los cuales no tiene más que odios y rencores.

Llama la atención hacia el sublime rasgo de amor de la Divina Providencia, que le da un Angel para su custodia.

Esta insigne merced debía hacer del hombre un ser agradecidísimo a Dios, y no su ofensor y perseguidor.

No solamente, les dió a su Hijo Unigénito, para que les redimiera sino que les cedió sus servidores los Angeles, para que le sirvieran.

Si esto pensaran los hombres se acabarían sus odios y sus egoísmos por la posesión de los bienes caducos de esta tierra, que no es su peremne morada ni el destino final de su felicidad, sino la Corte celestial, a la cual está destinado, pues a su servicio, tiene un Príncipe de su Celestial Milicia.

Presenta el Colegio como el Angel visible de su guarda, que le prepara dignamente, para que después de servir a Dios en esta vida pueda gozarle en la eterna.

Pide para todos los presentes gracias y bendiciones y les suplica encarecidamente oren fervorosamente por la Iglesia y por la Patria para que el Señor les conceda las gracias, que le son necesarias para cumplir sus respectivos fines a la mayor glora de Dios y bienestar moral y material.

Fué muy elogiado el sermón del Padre Rivas. Este, después de la sagrada predicación, distribuyó la Sagrada Comunión, a las actuales y antiguas alumnas.

El banquete eucarístico, muy sublime y conmovedor.

Bajo la dirección del maestro señor José Fuentes, la Capilla musical del templo interpretó magistralmente la Misa de Criesbajer.

Al Ofertorio los «Tres Amores» de Alvarez y después de la Misa, el Himno del Colegio.

A las 9 y media de la mañana se inició el desfile hacia el Colegio, donde se les obsequió por la bondadosa Directora con un desayuno a lo colegial. Después del desayuno, debido a vigencia de prohibición de reuniones, las Antiguas Alumnas, no celebraron su Asamblea anual.

A las once el Colegio volvió a su quietud normal de los días festivos, para continuar al lunes siguiente, la ordenada actividad escolar.

Las Antiguas alumnas felicitaban a su Directora y Consejera.

El DIARIO DE LA MARINA, se une muy complacido a estas felicitaciones.

Entre nuestros miles de suscriptores que reciben el periódico antes de iniciar sus labores, se encuentran todas las esferas sociales. El arquitecto, el ingeniero, el abogado, el médico, el militar, el comerciante, el banquero, el industrial, el empleado, el obrero etc.

¿No se encuentra Ud. interesado entre estas actividades? lógicamente que sí, por tanto, su anuncio entre los clasificados del

DIARIO DE LA MARINA

ha de proporcionarle el efecto deseado.

Anunciar en los clasificados del

DIARIO DE LA MARINA

es la mejor inversión que puede hacer de su dinero

PROFESIONALES

DR. GONZALO PEDROSO
Cirujano del Hospital de Emergencias. Especialista en vías urinarias. Consultas de 10 a 12. y de 2 a 5 San Lázaro 254. Prof.

DR. A. G. CASARIEGO
Catedrático de la Facultad de Medicina, Especialista en enfermedades de las vías urinarias y genitales. (Hombres y mujeres). Consultas de 2 a 6 .Neptuno 125. Teléfono U-5040. Profesional.

DR. MANUEL LOPEZ PRADES
Graduado Madrid y Habana, 42 años ejerciendo. Enfermedades de la sangre, pecho, señoras y niños. Partos. Tratamiento especial curativo de las afecciones genitales de la mujer. Consultas Gratis, martes y viernes. Amistad 95, sultas diarias de 9 a 11 y de 12 a 3. altos. Prof.

DR JORGE L. DEHOGUES
Oculista. Consultas, de 11 a 1 y de 4 a 6. $5.00. Para pobres: lunes, miércoles y viernes, de 4 a 5. Aguila 94. Telf. A-3940. Prof.

POLICLINICA INTERNACIONAL
Director: David Cabarrocas, San Miguel 130, entre Lealtad y Escobar. U-2737. Cuando vaya al Hospital, Casa de Socorro o Sociedades, fíjese en la Policlínica Internacional, da gratis consultas, reconocimientos, Rayos X., Rayos Ultravioletas, Luz Alpina, medicinas, inyecciones intravenosas, análisis, curas, etc. Consultas, de 8 a 4.

DR. ABELARDO LABRADOR
Consultas gratis, 2 a 12 a. m. Pagas, 3 a 5 p. m. Enfermedades señoras, flujos crónicos, metritis, bronquitis, corazón, riñones, diabetes, reumatismo crónico, enflaquecimiento. Inyeciones Neo-Salvasán, Angeles 3, entre Reina y Estrella. Telf. A-0801. Prof.

DR. FRANCISCO J. DE VELASCO
Corazón, Pulmones, Estómago. Intestinos.

DR. RUBEN DE VELASCO
Corazón, Pulmones, Enfermades de los niños. Consultas de 12 a 2 y de 1 a 3 días laborables. Horas especiales, previo aviso, Salud 34. Telf. A-5418. Prof.

VENEREAS-BLENORRAGIAS
Antiguas, mal curadas, aunque desesperadas. Próstata, impotencia, esterilidad. Curaciones garantizadas, pocos días. Sistema nuevo, doctor Winkelmann, especialista alemán. Campanario 57, esquina a Concordia, Consultorio Alemán. Prof.

DR. HORACIO FERRER
Oculista. Consultas de 2 a 6 de la tarde, $5.00. Consultas a horas fijas, durante todo el día, $10.00. Línea y L, Vedado. Teléfono F-4831. Prof.

ALQUILERES

A-1 Habana

INDUSTRIA 2-B.
Se alquila el piso alto de esta casa, con comodidad para regular familia. Llaves e informes: Dr. Arturo A. Vázquez. San Pedro número 6. A-9619. A-1

INDUSTRIA NUM. 27
Se alquilan juntos o separados, los pisos altos y bajos de esta casa, con comodidades para regular familia. Llaves e informes, en San Pedro número 6. Dr. Arturo A. Vázquez. Telf. A-9619. A-1

HABANA NUM. 183
Se alquilan los bajos, izquierda, de esta hermosa casa, con comodidades para larga familia. Llaves e informes: San Pedro número 6. A-9619 A-1

TENIENTE REY NUM. 13
Se alquila el piso bajo de esta casa, propio para almacén o industria. Las llaves, en San Ignacio número 72. Informes: San Pedro número 6. A-9619. A-1

SAN RAFAEL NUM. 238
Entre Infanta y Basarrate. Acabada de pintar y dar lechada. Se alquila esta casa compuesta de una nave, para guardar máquinas y cinco habitaciones, para vivienda. Las llaves al lado, imprenta. Informes: San Pedro número 6. A-9619. A-1

O-REILLY NUM. 22
Se alquila la planta baja de esta hermosa casa, propia para establecimientos. Las llaves, en el piso alto. Informes: San Pedro número 6. Telf. A-9619. A-1

O'REILLY 73
CASI ESQ. A VILLEGAS
Se alquilan baratos ,espléndidos altos, propios para residencia particular, negocio comercial o profesionales. Informan en la sastrería y por teléfono: I-2692. A-1

CRISTO NUM. 2
Se alquilan los bajos de esta casa, con comodidades para regular familia. Las llaves e informes, en San Pedro número 6. Telf. A-9619. Dr. Arturo A. Vázquez. A-1

OBRAPIA NUM. 51
Entre Habana y Compostela. Se alquilan los bajos de esta hermosa casa, divididos en dos locales, para almacén; uno grande y otro pequeño; ambos con servicio, completamente independiente, pudiendo comunicarse si así interesase. Las llaves, Obrapía 42 e informes, San Pedro número 6. Telf. A-9619. A-1

ANGELES NUM. 50
Totalmente reparada. Se alquila esta hermosa casa, una planta, sala, saleta, comedor al fondo, cuatro dormitorios, cuarto y servicio de criados, azotea corrida. Llaves: Monte número 52. Informes: Dr. Arturo A. Vázquez, San Pedro 6. A-9619. A-1

CIENFUEGOS 33
Se alquilan en $28.00, los modernos bajos, compuestos de sala, comedor, tres cuartos y servicios modernos. Llave: bodega. Informes: Compostela 94, primer piso. A-1

SAN LAZARO 286, BAJOS
Esquina Lealtad, portal, 4 habitaciones, baño intercalado, $45.00. Vives 36, altos, frente al Parque de la Iglesia Jesú María, bonito y frescos, 4 habitaciones, etc., $27.00. Informes: Reina 82. A-1805. A-1

CASAS CHICAS, modernas, Arbol Seco y Maloja, a una cuadra de Carlos III, sala, saleta, 2 cuartos, cuarto baño completo. Informes: Subirana 37, bajos. A-1

EN PRECIO MODICO: Alquilo segundo piso de Trocadero 63, dos amplias y frescas habitaciones, baño completo y servicios de criados. Llaves, bajos. Telf. A-4889. A-1

ALQUILO ESPLENDIDOS altos, Bruzón 5, entre Ayesterán y Almendares, terraza, sala, recibidor, tres habitaciones, baño intercalado, comedor fondo, cocinagas, calentador. Llaves, bodega. Informes: Cuba y Luz. M-5600 A-1

ALQUILO ALTOS, Bruzón 8 y 10, entre Ayesterán y Almendares, terraza, sala, recibidor, tres habitaciones, baño moderno y cocina gas. Llaves, bodega. Informes: Cuba y Luz, bodega. M-5600 U-7051. A-1

MODERNOS ALTOS: Campanario y Estrella ,recibidor, sala, tres cuartos, baño intercalado (luz limpieza escalera, agua abundante. Precio situación. Llaves, bajos, la ferretería. Informes: M-1559. A-1

SE ALQUILA primero de Corrales 69, una cuadra de monte, muy frescos, agua abundante. Sala, cuatro cuartos, comedor, terraza cocina y servicios. Teléfono A-1091. A1

BAJOS MODERNOS. Cuarteles 13. Sala, saleta, baño intercalado, 3 cuartos, cocina, patio, criados. Llaves: No. 9. Luis, encargado. F-2313. F y 19. Vedado. $30. A1

ALQUILERES

A-1 Habana

SE ALQUILAN
SAN MIGUEL 118, entre Campanario y Lealtad. Sala, recibidor, tres grandes habitaciones, baño completo, comedor, cocina, dos cuartos y servicios criados, alquiler reducido, verlo de 2 a 6 p. m.

GERVASIO 200, próximo a Estrella. Sala, saleta, tres habitaciones, cocina, y demás servicios. Alquiler $20. Llave en la misma de 2 a 6 p. m.

AGUILA 319, altos, sala, saleta, dos habitaciones, cocina y demás servicios. Alquiler $20.00. Llave en Suárez 137, de 8 a 12 a. m.

SUAREZ 137, bajos y altos modernos. Sala, dos habitaciones, baño completo, cocina. Alquiler $20.00; verlos de 8 a 12 a. m.

A1

INFORMAN
COMPAÑIA SEGUROS "EL IRIS"
EMPEDRADO 34. — TELF. A-1294
A1

VILLEGAS 126 altos. Sala, comedor, tres cuartos, baño completo, cocina de gas, llave en los bajos. Informes: Habana 186 altos. Telf. M-1541.

GALIANO 40. Espléndido piso. Terraza, sala saleta, cuatro cuartos, baño intercalado, comedor, pantry, cocina, servicios criado; otra planta, menos valor. Informan: A-5484. A1

SE ALQUILA en $30.00 la fresca casa de Chacón No. 24, bajos, compuesta de sala, comedor, tres amplias habitaciones, patio y demás servicios. Informan en el M-8090. A1

HORROROSA GANGA
En $20.00, se alquilan los lujosos y modernos bajos de Benjumeda número 56, entre Marqués González y Oquendo, a dos cuadras de Belascoaín, acabados de pintar, compuestos de sala, saleta corrida, tres habitaciones, baño completo intercalado, calentador, cocina, etc. La llave, al doblar, Pasaje Agustín Alvarez número 10. Informes: Edificio «Bacardí», Apartamento 401, Francisco Torres. Telf. A-7830. De 10 a 12 a. m., y de 3½ a 5½ p. m. A-1

AGUIAR 134, ENTRE MURALLA Y SOL
Se alquilan un primero y segundo pisos, compuesto de sala, recibidor, cuatro habitaciones amplias, baño intercalado, agua caliente, timbre eléctrico, comedor, cocina de gas, pantry, lavadero y cuarto de criados con servicios sanitarios completos. Acera de la brisa. Acabados de pintar. Informes: J. Barquín y Compañía, Muralla y Aguiar. Telf. A-7858.

SAN RAFAEL 85: SE ALQUILA casa antigua, con cinco habitaciones, sala, saleta, patio grande y azotea. En la misma informan. Precio: $32.00 A-1

MARINA No. 10-B.
Se alquila con portal, sala, comedor, tres habitaciones, servicios, cocina, patio. Llave: Marina 10. Informes: Telf. A-2856. A-1

LEA, QUE LE INTERESA: EN $18.00, POR SU PRECIO, NADA MEJJOR
Se alquilan en $18.00, que resultan $15.00, las cómodas y ventiladas casas bajas, calle Agustín Alvarez números 8 y 21, entre Marqués González y Oquendo, a dos cuadras de Belascoaín y una del Nuevo Frontón, acabadas de pintar, compuestas de sala, saleta, corrida, tres habitaciones, cocina, patio y demás servicios, con agundante agua; calle pavimentada y alumbrado toda la noche. Vecindario de moralidad. Al inquilino que pague puntualmente, se le cobrará solamente $15.00. Las llaves en el número 10. Informes: Edificio «Bacardí», Apartamento número 401. Francisco Torres. De 10 a 12 a. m., y de 3½ a 5½ p. m. Telf. A-7830.

CARDENAS 5, BAJOS
Se alquilan 3 hermosas habitaciones, sala, saleta y comedor; Cárdenas 64, bajos, sala, saleta, comedor, 3 hermosas habitaciones; Habana 53, segundo piso, sala, saleta, comedor al fondo, 5 hermosas habitaciones y baño intercalado. Informes: Zulueta 36-G. Telf. A-9266. A-1

PRECIOSOS ALTOS, $30.00
Se alquilan los modernos y frescos altos, San José 124-K., esquina a Marqués González, acabados de pintar, compuestos de sala, saleta corrida, tres habitaciones y cuarto para criados, comedor, baño y servicios de criados, agua abundante. Llaves: Edificio «Bacardí», Apartamento 401, Francisco Torres. De 10 a 12 a. m., y de 3½ a 5½ p. m. Telf. A-7830.

SAN LAZARO 307, ENTRE Espada y Hospital: Alquilo planta baja, compuesta sala, comedor, 3 cuartos, baño, cocina, cuarto de criados y patio. Precio: $38.00. Informes: Bufete de Arellano. M-3936. A-1

ANIMAS 137, BAJOS, (entre Escobar y Gervasio), sala, saleta, tres cuartos y cuarto de baño. Informes: Aguila 213, peletería «La Horma Grande». A-1

ALQUILO: OBRAPIA 65, primer piso, sala, saleta, cinco habitaciones, baño intercalado, cocina y servicios al fondo. Precio situación. Informes y llaves, bajos, almacén. Telf. A-3314. A-1

AGUIAR 19, ENTRE CHACON y Cuarteles. Alquilo espléndidos, frescos altos con sala, saleta, comedor al fondo, 4 cuartos, baño completo, cocina, cuarto, servicios criados. Se exigen referencias. Informes, en los bajos. A-1

MARQUES GONZALES 2, con cinco cuartos, demás comodidades; y Virtudes 171-B., altos y bajos, con sala, comedor, dos cuartos, cocina y baño. Módico precio. Informes: F-2410. A-1

GRAN CUARTERIA: Jesús del Monte 258, Esquina de Toyo, con 24 habitaciones. Se dá en precio módico. El sitio es inmejorable. Llaves: lechería, al lado. Informes: A-5650. A-1

CONCORDIA 154, ENTRE Oquendo y Soledad, altos y bajos independientes, sala, comedor, 4 y 6 cuartos, baño, etc. Se dan baratos. Informes: A-5650. A-1

MERCADERES 16, ENTRE Obispo y Obrapía para familia, amplios altos, primer piso, sala, comedor, 5 cuartos, etc. Llaves: Ferretería y altos. Informes: A-5650. A-1

GERVASIO 176, ENTRE Reina y Salud, modernos altos, 4 cuartos, baño intercalado, sala, saleta, comedor, cuarto, servicios criados. Llave, los bajos. Informes: 25 número 268. Vedado. A-1

SANTIAGO 36, ENTRE POCITO y Jesús Peregrino, media cuadra Belascoaín, media Carlos III altos y bajos, modernos, independientes. Llaves: bodega Pocito. Informes: A-5650 A-1

ALQUILO: SAN RAFAEL y Basarrate, espléndidos altos y bajos; en Rodríguez y Ensenada, hermosos altos y bajos. Precios reducidos. Informes: A-1752. Llaves, en la bodega. A-1

ALQUILO: MONTE 15, segundo piso, derecha e izquierda, terraza, sala, saleta, hall, comedor, 9 habitaciones, cocina, baño y doble servicios sanitarios, $60.00. Llave e informes, bajos, «El Número 15, Monte 15. A-2803. A-1

$16.00 Y $20.00, ALTOS frescos, independientes, Lealtad 151, entre Reina y Salud, sala, 2 habitaciones, baño; Genios 17, entre Consulado e Industria, sala, habitación, baño, puesto frutas. Dueño: San Lázaro 101.

ALTOS Y BAJOS, nuevos, baratos, $25.00, Romay 25, media cuadra de Monte; Aramburu 42, entre San Rafael y San José, 4 cuartos, demás comodidades. Abiertos. Librería Albela. U-5783.
A-1

ALQUILERES

A-1 Habana

MANRIQUE 143, ENTRE Reina y Estrella: Alquilo la planta alta, compuesta de sala, comedor, 5 cuartos, 2 baños intercalados y cocina. Precio: 38.00. Informes: Bufete de Arellano. M-3936. A-1

SAN RAFAEL 43: ALQUILO segundo piso, moderno, lujoso, para corta familia, sala, comedor, 2 cuartos, baño, cocina, cuarto, servicios criados. $25.00. Informes, en el mismo, de 2 a 6 p. m. A-1

LUZ 36: SE ALQUILA el segundo piso, compuesto de recibidor, sala, 3 cuartos, baño intercalado, comedor, cuarto y servicios de criados, cocina y un cuarto en la azotea. Precio: $38.00. Informes: Bufete de Arellano. M-3936. A-1

HABANA 3: SE ALQUILA la planta baja, compuesta de recibidor, 2 cuartos, servicios, cocina y patio. Precio: $23.00. Informes: Bufete de Arellano: M-3936. A-1

DESAGUE 81: SE ALQUILA la casa compuesta de sala ,recibidor, 3 cuartos, baño, comedor, cocina, patio y traspatio. Precio :$28.00. Informes: Bufete de Arellano. M-3936. A-1

SE ALQUILAN LOS ALTOS de Lealtad número 180. La llave en el número 176, lechería. Telf. A-9531. A-1

SE ALQUILAN ALTOS de Compostela 116, sala, saleta, cinco cuartos, baño intercalado. Llaves, bajos. Telf. A-5696. A-1

ALQUILO EN $23. Fernandina 57, a media cuadra de la calzada del Monte, sala, saleta, 3 cuartos bajos y uno alto, servicios, comedor, cocina y baño. A-7712. A1

BELASCOAIN 44
Se alquilan los frescos y cómodos altos de esta casa, en lo mejor de Belascoaín, compuestos de sala, recibidor, gabinete, comedor, seis habitaciones con lavabo, baño intercalado de lujo, habitación y servicios de criados, cocina carbón y de gas, calentador de gas. Informes: Ferretería «Capitolio», Belascoaín número 48. A-1

CUBA Y SANTA CLARA. Alquilo piso alto, 3 habitaciones, sala, saleta, comedor, cocina baño intercalado, cuarto y servicios para criados. Precio: $30.00. Informes, allí Rodríguez y Compañía.
A-1

SITIOS 70 Y MEDIO, próximo a desocuparse, entre San Nicolás y Manrique. Se alquila una casa recién construída. Es una monada, sala, 2 habitaciones, comedor, baño intercalado moderno, agua caliente, cocina, lavadero. Precioso patio. Informes: en el núm. 70. A-1

SE ALQUILAN LOS ALTOS de Aguila número 133, sala, recibidor, cinco habitaciones, comedor al fondo, baño completo galería y dos cuartos en la azotea, con servicios. Informes: A-2501.
A-1

TROCADERO 34, BAJOS, sala, comedor, una habitación y servicios, $20.00. «La Regente». Telf. A-4376. A-1

SE ALQUILA: ESTRELLA 143, entre Lealtad y Escobar, piso bajo, con sala, recibidor, cuatro cuartos, baño completo, comedor al fondo, cocina, cuarto y servicios de criados. La llave en el primer piso. Informes: Telf. FO-1624. A-1

SAN FRANCISCO No. 19, entre Neptuno y San Miguel casa con sala, comedor, 3 cuartos, baño completo, patio, escalera para la azotea, etc. Precio rebajado. Informan: Goizueta. F-3937. A1

GANGAS
SEALQUILAN
CON MES ADELANTADO

SALA, SALETA, 4 Y 5 HABITACIONES, COMEDOR, COCINA, BAÑO, &, EN:

San Lázaro 12, altos	$ 30.00
Genios y Morro	25.00
Monserrate 5, bajos	23.00
Tejadillo 11-B.	30.00

SALA, SALETA, 3 CUARTOS, COMEDOR, COCINA, BAÑO, &, EN:

J. del Monte 618	$ 15.00
Concepción 56, altos, entre San Anastasio y Lawton	14.00
Lindero 24 letra A., entre Díaz Blanco y Clavel	18.00
Paz 56, altos	25.00
17 núm. 357	12.00
F. núm. 235, entre 23 y 25	28.00
Subirana 46 y 48, bajos	18.00
Acosta 49, altos, esq. a Compostela	25.00
Estévez 52	22.00

SALA, SALETA, 2 CUARTOS, COMEDOR, COCINA, BAÑO, &, EN:

Pasaje Infante, entre Mayía Rodríguez y Goicuría	$ 12.00
San Bernardino 93-A., bajos y D., altos	7.00
Alejandro Ramírez 4	9.00
Omoa 81, entre Alejandro Ramírez y J. del Monte	14.00
Enna 91, letra F.	9.00
18 entre 9 y 11	14.00
13 esq. a M.	16.00
Vigía 11, entre Castillo y Fernandina	8.00
Ayesterán 12, altos	15.00
Inquisidor 30, altos	20.00
San Rafael 174, bajos, casi esq. a Infanta	20.00

DEPARTAMENTOS CON SALA, HABITACION, COCINA, BAÑO, &, EN:

22 núm. 24, entre 17 y 19	$8.00
12 y 23	16.00

HABITACIONES CON BAÑO, &, EN:

San Miguel y Amistad	$ 7.00

M-2096 A-4358 M-6263

HABANA 165, ENTRE Merced y Jesús María, cómodo pisito alto, independiente, sala, habitación, cocina, servicios. Tranvías frente y esquina. Muy barato. Informes: Muralla 111. A-7468. A-1

CAMPANARIO 52 y 54, modernos amplios pisos, sala, recibidor, cuatro y cinco habitaciones, dobles servicios, comedor grande, galería, cuarto criados, etc. Informan: Campanario 54, principal. A1

HABANA 115. SE ALQUILAN los dos pisos altos, con 19 habitaciones, todas con lavabo. Precio de situación. Informes: U-4912. Puede verse de 8 a 5 p. m. A-1

PRADO 68. SE ALQUILA el piso alto de esta espaciosa y ventilada casa, acabada de reparar y pintar. No tiene garage. Precio: $130.00. Telf. F-3896. De 9 a 12 a. m. A-1

AMISTAD NUMERO 3, primero y segundo pisos, sala, comedor, dos habitaciones, baño intercalado. Todo moderno. A $25.00. Informes: Telf. A-4376. «La Regente». A-1

SE ALQUILA UN FRESCO y hermoso piso con todas las comodidades, en Teniente Rey 90, bajos. Informes, en el mismo. A-1

ESCOBAR 42, CASI ESQUINA, Animas, sala, 3 cuartos, saleta al fondo, baño intercalado, servicios de criados. Precio: $35.00. Puede verse de 8 a 11 y de 1 a 6. Telf. A-5418. A-1

ALQUILO: NEPTUNO 210, entre Soledad y Oquendo, altos y bajos; en Valle 69 y 71, pisos altos y bajos recién pintados. Cazauang; Valle 71, frente al Parque Aguirre. U-7820. A-1

ALQUILERES

A-1 Habana

REVILLAGIGEDO 1. ALQUILO bonitos altos, muy frescos, sala, recibidor, 3 habitaciones, servicios intercalado y criados, comedor al fondo; otra habitación con servicios y baño, en la azotea. De 9 11 y 2 a 5. A-1

AGUIAR NUMERO 20, (bajos). Se alquilan, sala, saleta, dos cuartos, cocina, baño completo intercalado y buen patio. La llave en la misma. Precio: $20.00. A-1

MERCED 8, ALTOS, entre Cuba y San Ignacio, sala, comedor, 3 cuartos. Verse, de 1 a 6. Informes: F-2608. A-1

SAN NICOLAS 12, BAJOS
Una cuadra Malecón. Acera sombra, sala, recibidor, 4 cuartos, baño intercalado, amplio comedor, cuarto y servicios criados, cocina carbón, patio grande. Llaves: 10 bajos. Telf. F-3871. A-1

SE ALQUILA EL HERMOSO y fresco primer piso alto, de la casa Esperanza 133, esquina a Carmen, de construcción moderna; compuesta de sala, comedor, tres cuartos, cocina y baño. Precio: $20.00. La llave, en la misma. Informes: Telf. A-9895. A-1

SE ALQUILAN: BELASCOAIN número 125, entre Reina y Estrella, preciosos, frescos y ventilados primero y segundo pisos, $25.00 y $30.00. 3 habitaciones, baño intercalado con calentador cocina de gas. Para más informes: Manzana de Gómez 240 Telf. A-4893. A-1

ALQUILO LOS BAJOS de la moderna casa, Malecón 73, sala, comedor, 2 habitaciones, baño intercalado completo, cocina gas, cuarto criados y gran patio. Informes: Monte 170. Informes: A-2066. A-1

SAN NICOLAS 76, alquilo, bajos amplios, vivienda pagada . Filosofía. Sala, saleta, cuatro habitaciones, comedor, baño, cocina, cuarto, servicios criados. Llaves e informes: Cuevas. Gran Hotel. M-9896. A1

TAVEL ADMINISTRACIONES
SE ALQUILAN: San José 73, altos, sala 3 cuartos, recibidor y 2 baños.

Neptuno 224, altos, sala, 7 cuartos, recibidor, comedor y 2 baños.

Refugio 22, altos, sala, recibidor, 6 cuartos, baño y servicio criados.

Vedado, 8 No. 9, planta baja, sala, comedor, 2 cuartos, baño criados, garage para 2 máquinas, altos 5 cuartos y baño.

Amenidad entre Nueva y C. del Padre, sala, 3 cuartos y servicios y patio. Pajarito y Clavel. Teléfono U-1710.

SE ALQUILAN: Espada 15, entre Jovellar y Vapor, casas modernas de sala, comedor, 2 habitaciones, baño y cocina $20. Llaves e informes. San Lázaro 376, entre Aramburu y Hospital. U-5858. A1

SE ALQUILA: Jovellar 51 entre Hospital y Espada, casas modernas de sala, 2 habitaciones, baño y cocina con luz $13. Llaves e informes: San Lázaro 376, entre Aamburu y Hospital. U-5858. A1

SE ALQUILAN: Jovellar 10 entre Aramburu y Hospital, casa modernas de gabinete, recibidor, sala, 3 habitaciones, baño, comedor, cuarto criados, $30. Llaves e informes: San Lázaro 376, entre Aramburu y Hospital. U-5858. A1

SE ALQUILAN: Vapor 43, entre Espada y Hospital, casas modernas de sala, comedor, 2 habitaciones, baño, cocina, $20. Llaves e informes: San Lázaro 376, entre Aramburu y Hospital. U-5858. A1

SE ALQUILAN: Jovellar 27, entre Aramburu y Hospital, casas modernas de sala, comedor, 2 habitaciones, baño y cocina, $20. Llaves e informes: San Lázaro 376, entre Aramburu y Hospital. U-5858. A1

SE ALQUILAN: San Lázaro 388 y 488 entre Hospital y Espada, casas modernas de sala, 2 habitaciones, baño y cocina a $15. Llaves e informes: San Lázaro 376, entre Espada y Hospital. U-5858. A1

SE ALQUILAN: Vapor 43 entre Hospital y Espada. Apartamentos de 2 habitaciones, baño, cocina, luz, $10. Informes: San Lázaro 376, entre Aramburu y Hospital. U-5858. A1

ALQUILAMOS CASAS
Alquilo San Lázaro y Basarrate hermosa casa, (altos) 4 cuartos, sala, saleta, comedor y demás servicios. Carlos III número 201, hermosos altos, 4 habitaciones, sala, saleta, comedor y demás servicios. Oquendo 40 casi esquina Carlos III, 3 cuartos, sala, saleta, comedor y demás servicios, (altos y bajos). Carlos III número 197, por Oquendo, 3 cuartos, sala, saleta, comedor y demás servicios. Precios reducidos. Informes: Telf. A-1752. A-1

SE ALQUILAN: San José 111, entre Oquendo y Soledad. Casas modernas de sala, 2 habitaciones, baño, cocina, $14. Llaves en la misma, informes: San Lázaro 376, entre Aramburu y Hospital. U-5858. A1

VILLEGAS 111. SE ALQUILA primer piso, fabricación nueva, reúne comodidades con sala, saleta, cuatro habitaciones, baño intercalado, servicios, comedor cocina gas. Módico precio. A-9745. A-1

EN $25.00, HERMOSA CASA, compuesta de sala, comedor, tres habitaciones y espléndido baño intercalado. Concordia 156-B. entre Oquendo y Soledad Informes: I-5897. A-1

SE ALQUILA EN $30.00. Lagunas 87 altos ent Gervasio y Belascoaín, sala, saleta 4 habitaciones grandes, comedor al fondo, dos servicios, cocina, mucha agua. La llave en los bajos. Informan Lealtad 238, teléfonos: A-2689, U-2256. A1

A-2 Vedado y Principe

CASA MODERNA. Inmejorables condiciones, calle I No. 226, entre 23 y 25, muy fresca y ventilada. Jardín, sala, 2 cuartos, comedor, cocina, servicios sanitarios y traspatio $15. Informes en el 222. A2

ALQUILO ALTOS K 166 entre 17 y 19, compuestos de terraza, sala, comedor, cocina, baño, cinco habitaciones grandes, cuarto y servicio criada. Informes K 166 bajos. A2

SE ALQUILAN frescos altos, calle B, No. 175, entre 17 y 19, con 5 cuartos, pintados y rebajados. Informes en los bajos. A2

CASA VEDADO. Alquiler $45. Espléndido. Portal, sala, recibidor, cuatro cuartos, cuarto criada, etc. Acera de la sombra, próxima a las Teresianas, muy céntrica. Calle 10 entre 15 y 17. Véase de 2 a 6. Teléfono FO-7327. A2

VEDADO: SE ALQUILA la casa calle B. número 3, altos, con terraza, sala, saleta, 4 cuartos, cuarto de criados doble servicios. La llave en el 7. A-2

EDIFICIO «BIARRITZ», Calzada del Vedado, entre J. e I. Se alquilan frescos, modernos pisos, altos y bajos, con sala, comedor, 2 y 3 cuartos, baño, cocina. Precio desde $23.00. Se exigen referencias. A-2

ALTOS MODERNOS, cuatro cuartos, terraza cubierta, sala, recibidor, baño intercalado, comedor, cuarto y servicios de criados. 21 número 283, entre D. y C. Informes, en la esquina, casa madera, Vedado. A-2

CHALET: C. NUMERO 150, entre 15 y 17, sombra, una cuadra Colegio La Salle, cinco cuartos altos, espléndidos baños, garage. $75.00. Verla: 9 a 5. Informes: F-1168. A-2

PRECIOSOS BAJOS DE ESQUINA, EN EL VEDADO, $34.00
Se alquilan los modernos y frescos bajos, calle Diez esquina a 21, compuestos de jardín, portal, sala, saleta, cuatro habitaciones, baño completo intercalado, calentador, cocina y servicios criados. Abundante agua. Llaves al doblar, en los bajos del número 199. Informes: Edificio «Bacardí», Apartamento 401, Francisco Torres. De 10 a 12 a. m. y de 3½ a 5½ p. m. Telf. A-7830. A-2

ALQUILERES

A-2 Vedado y Principe

2 ENTRE QUINTA y TERCERA, en $38.00, unos bajos muy amplios, jardín, portal, sala, saleta, cuatro espaciosos dormitorios, baño intercalado, patio, comedor corrido al fondo, cuarto con servicios para criados y traspatio. Las llaves, al lado. A-2

6 NUMERO 173, ENTRE 15 y 17, Vedado: Alquilo casa compuesta la planta baja, jardín, garage para 2 máquinas, entrada al primer piso, un salón grande, 3 cuartos criados, hall, cocina, despensa y subida criados al primer piso. Primer piso: sala, recibidor, 5 cuartos, 2 baños, comedor, hall, pantry. Segundo piso: 4 cuartos y baño. Precio: $110.00. Informes: Bufete de Arellano. M-3936. A-2

20 NUMERO 21, ENTRE 15 y 17, Vedado: Alquilo la planta baja, compuesta jardín, portal, sala, 3 cuartos, baño intercalado ,comedor, cocina, cuarto y servicios criados y patio al fondo. Precio: $28.00. Informes: Bufete de Arellano. M-3936. A-2

ALQUILO: PRECIOSO chalet moderno, para corta familia, calle 18, entre Quinta Avenida y Tercera Avenida número 14. Informes: A-6836. A-2

ALQUILO ALTOS. 17 esquina I. Seis habitaciones, garage, 3 cuartos criados, sala, comedor, todo pintado y decorado. Llaves, bajos. Teléfono F-5649, informan A2

VEDADO. CALLE 15 No. 483 entre 26 y 28. Alquilo casita, sala, 2 cuartos, comedor cocina y cuarto de baño. $12 y otra: sala, cuarto, comedor, cocina y baño: $10. Informes: F-1183.

ALQUILO EN 27 Y O., altos modernos, con terraza, sala, 4 cuartos, baño, comedor, cuarto, servicios de criados. Informes: U-1674. A-2

SE ALQUILAN ALTOS de 17 número 265, entre D. y E., sala, recibidor, 7 habitaciones, comedor, cocinas de gas y carbón, 2 baños intercalados, terraza, pantry y cuarto para criados. Informes: A-2501
A-2

A LA ENTRADA DEL Vedado magníficas casas altas y bajas, también dos plantas con habitaciones y baño en el alto Once entre L y M; traigan garantía y nos arreglaremos. Telf. F-6370. A2

VEDADO. Calle 27 No. 269, entre A y B. Se alquila bonito piso moderno muy cómodo y ventilado. Llaves al lado. A2

10 ESQUINA A 13. $15. Hermosos bajos. Sala, comedor, 3 cuartos, baño completo, 2 cuartos, entresuelito etc. Precio rebajadísimo. También alquilo separado, cuarto azotea con baño completo. Goizueta. F-3937.

C ENTRE 21 Y 23. Hermosos altos de construcción antigua con terraza. Sala, comedor, 4 cuartos, baño, cocina, etc. Precio rebajadísimo. Informes. Goizueta. F-3937.

17 ESQ. a H. Hermosísimo palacete. Jardines portal, sala, antesala, 10 amplísimas habitaciones, 4 baños, garage para 6 máquinas, despensa, cuartos servidumbre, etc. precio rebajadísimo. Informan: Goizueta. F-3937.

3a entre E y F. Hermosísimos y frescos altos modernos, con sala, antesala, 4 cuartos, baño intercalado, comedor, pantry, cocina, cuarto y servicios servidumbre. Precio rebajadísimo. Informan: Goizueta. F-3937. A2

23 ENTRE 12 y 14. Bonito piso interior, dos habitaciones, comedor y servicio, completo, 20 pesos. Agua abundante. F-5469. A2

CALZADA 169, ENTRE I y J, bonito y cómodo alto, independiente, terraza, recibidor, sala, cuatro habitaciones, dos más de desahogo, hall, saleta y servicio sanitario moderno. Nunca falta el agua. Teléfono F-5469.

CALLE 15, ENTRE H. y G., casa con seis cuartos, dos baños, 3 cuartos criados, garage. Informes: H. número 144. A-2

ALQUILO: VEDADO. H. entre 15 y 13, número 139. Casa moderna, jardín, portal, traspatio, seis habitaciones, baños intercalados, sala, comedor, pantry, cocina, garage. Informes al lado 15 y H. A-2

VEDADO: ALQUILO $34.00, altos recién pintados. Calle 27 número 94, entre D. y E., acera brisa, cerca colegio Luz, con 5 cuartos, etc. Llaves, bajos. Dueño: F-5471. A-2

ALQUILO: EN TERCERA, entre E. y F., Vedado, chalet moderno, con portal, hall, sala, comedor, cocina y cuarto de criados, con servicios en los bajos y cuatro habitaciones, dos baños y terraza, en los altos. Informes: Manzana de Gómez 240. Telf. A-4893. A-2

ALQUILO: VEDADO, Calzada esquina a 14, bajos, con portal, sala, comedor, 3 habitaciones, baño, servicios de criados. Llave en los altos. Informes: Manzana de Gómez 240. Telf. A-4893. A-2

SE ALQUILA: 25, NUMERO 347, bajos, moderna, entre A y Paseo, 3 cuartos, baño intercalado, cuarto, servicios criados. Verse, 1 a 5. F-3646. A2

SE ALQUILA LA CASA calle 25 número 365, entre Paseo y 2. Vedado, con sala, comedor, 4 cuartos, cocina y baño, cuarto y servicios de criados. Puede verse, de 3 a 6. A-2

ALQUILO: VEDADO. Calle 17 número 375. Lugar céntrico. Construcción moderna. Apartamentos muy ventilados, con luz, agua, servicios. limpieza. Casa seria. Precios ocasión. Telf. F-3782. A-2

VEDADO: BAÑOS 46, entre 19 y 21, altos modernos, 5 habitaciones, etc., co no sin garage. $55 00. $50.00. M-2863 F-6635. A-2

CALLE 14 NUMERO 2, casi esquina a Calzada, con terraza, sala, comedor, tres habitaciones, baño intercalado y cuarto con servicios para criados. Moderna. Llave en los bajos. Informes: A-4138. A-2

A-3 Cerro y Palatino

SE ALQUILA: CASA Príncipe Asturias número 53, Cerro, portal, sala, tres cuartos, comedor, baño, cocina y patio. Informes en Edificio Nova Scotia número 221. Telf. A-6921. A-3

ALQUILO: MUY HERMOSAS casas en Infanta y Santa Teresa, con sala, comedor, dos habitaciones, patio y traspatio, por $10.00. La azotea en $8.00. Informes: U-5673
A-3

EN TULIPAN 19 Y MEDIO, esquina al Ferrocarril de Marianao, se alquila una espléndida casita, nueva, con portal, sala, comedor, dos cuartos y servicios. La llave al fondo. Informes: Mazón 11, bajos. A-3

A-4 Marianao y sus Repartos

CALLE 12 ENTRE 10 Y 11
Reparto A. de Almendares. Se alquila esta casa con comodidades para regular familia; tiene garage. La llave e informes: San Pedro número 6. Telf. A-9619. A-4

SE ALQUILA QUINTA
En La Lisa, con frente a Calzada y a los Parques de La Coronela, lujosa casa moderna, 2 plantas, garage 3 máquinas, jardines, bosques, frutales. Comunicación continuamente por líneas de ómnibus. Amueblada, 200 pesos mensuales. Informes: Ferretería A-2856. A-4

LA SIERRA: PRIMERA número 8, entre 4 y 6, jardín, portal, sala, saleta, hall, comedor, cinco habitaciones, servicios, 2 cuartos de criados, patio, garage, servicios. F-1592. A-4

SE ALQUILA: CHALET Reparto Miramar, Dos y Tercera, 5 habitaciones, 2 baños y demás comodidades, garage y servicios de criados dobles. Informes: I-6125. Véala, de 3 a 6. A-4

ALQUILERES

A-4 Marianao y sus Repartos

SE ALQUILAN: JUNTOS o separados, preciosos altos y bajos, acabados de construir, con terraza, sala, comedor, dos habitaciones con baño moderno intercalado, cocina, pantry, servicios criados y garage. Reparto Almendares, calle E., esquina a 18. Informes: Telfs. M-2228 y F-3429. A-4

AVENIDA 9, ENTRE LAS CALLES 6 y 7, Buena Vista, Marianao: Se compone jardín, portal, sala, comedor, 4 cuartos, 2 baños, pantry, cocina, cuarto y servicios criados, garage para una máquina. Precio: $48.00. Informes: Bufete de Arellano. M-3936 A-4

SE ALQUILAN LOS ALTOS de Salud 54, esquina a Escobar, sala, saleta, cuatro cuartos, comedor y baño. Informes: M-8982. A-4

REPARTO LA SIERRA: Calle Primera entre 6 y 8. Se alquila hermoso chalet acabado pintar, jardín, portal, sala, hermoso hall, decorado comedor, baño intercalado completo, cuatro hermosas habitaciones, pantry, cocina, agua caliente, cuarto y servicios criados, garage y patio. Vélo terminado pintar. $40.00. Con garantías, se rabajaría algo. A-4

SE ALQUILA: LA LUJOSA residencia, Avenida Central esquina a Bella Vista, Reparto Kohly, sala, vestíbulo, hall, 3 habitaciones, dos baños, pantry ,terraza, garage; piso bajo, con cocina, 3 habitaciones y servicios de criados. Informes, al lado. A-4

COUNTRY CLUB: Alquilo moderna residencia, 4 cuartos grandes, uno chico, 2 baños, hall, pantry, etc., 3 cuartos criados, garage para 3 máquinas, hortalizas, frutales, jardín, Renta módica. Informes: A-2328. FO-7958 A-4

A-5 J. del Monte y La Víbora

SE ALQUILA LA BONITA casa, Juan Bruno Zayas entre Milagros y Libertad (sin número), jardín, portal, sala, 3 cuartos, baño intercalado, comedor, cuarto criados, cocina, pantry y garage. Para verla, de 3 a 5. Informes: San José núm. 49. A-5

LOMA CHAPLE: San Carlos 19, alquilo: jardín, portal, sala, saleta, hall, 5 cuartos, 2 closets, baño intercalado, comedor al fondo, salón costura, servicios criados, garage. I-3923. A5

ALQUILO: ARMAS 20, Víbora, sala, comedor, dos habitaciones y demás servicios, amplio portal. La llave en el 22. Informes: Monte 31. Teléfono XO-1867. A5

SANTA CATALINA 34, Víbora entre San Lázaro y San Anastasio. Se alquila con jardín, portal, sala, saleta, tres cuartos grandes, comedor, cocina, cuarto de criados, baño, traspatio. Llave, en el número 36. Dueño: San Mariano 43. Telf. X-3898. A-5

DOLORES 335, ENTRE 16 y 17. Se alquila a una cuadra de trenes Havana Central y media cuadra tranvías Lawton Parque Central. Se alquila casa con portal, sala, tres cuartos, comedor, patio, traspatio de tierra, grande. La llave en el 333. Dueño: San Mariano 43, Víbora. Telf. X-3898 A-5

SAN LAZARO ESQUINA a Vista Alegre, Víbora. Se alquila gran chalet, esquina de fraile, con jardín, portal, sala, galería, cinco cuartos, baño intercalado, comedor, cocina, cuarto de criados, patio, traspatio, garage. Precio: $38.00. La llave en Vista Alegre 14. Informes: Telfs. X-3672 I-4929. A-5

SE ALQUILA LA CASA Octava número 22, Víbora, portal, sala, comedor, tres cuartos, baño, cocina y patio. Informes: Edificio Nova Scotia número 22. Telf. A-6961. A-5

ALQUILO: CHAPLE 26, 2 cuadras Calzada, jardín, portal, sala, saleta, 2 cuartos, uno alto criados, servicios intercalados, cocina gas. Llave, bodega. San Benigno 5, Santos Suárez, después de las 4. A-5

SE ALQUILA: CASA O-FARRILL 31 esquina Revolución, 5 cuartos, baño, sala, vestíbulo, hall, comedor, cocina, pantry y baño. Todo amplio. Garage. Informes: I-6125. Véala, de 3 a 6. A-5

JESUS DEL MONTE 258, altos independientes, muy hermosos, para familia extensa. Son claros, ventilados, mucha agua. Se dan baratos. Llaves: lechería, bajos. Informes: A-5650. A-5

POR $12.00 VIVA en la Calzada de la Víbora, esquina a Chaple, 2 departamentos altos, independientes, con baño, cocina y comedor. Telf. X-1250 A-5

ALQUILO: AMPLIOS ALTOS, Chaple 8, Víbora, media cuadra Calzada, sala, comedor, cinco cuartos, servicios, terraza, azotea. $32.00. Informes, los bajos. Telf. U-7775. A-5

LUZ CABALLERO 14, entre Carmen y Vista Alegre, fondo Maristas, lujosos altos, terraza, sala, tres cuartos ,baño, hall, comedor, cuarto y servicios criados. Llave al fondo. Telf. A-0108. A-5

$20.00 ALQUILO: DELICIAS 84, bajos, entre Milagros y Santa Catalina, Víbora, sala, saleta, tres cuartos, dos baños, cocina gas, patio. Llaves: 82, bajos. I-3700. A-5

CHALET ELEGANTE Y NUEVO Mayía Rodríguez esquina Vista Alegre, Víbora, cuatro cuartos, baño intercalado, garage, etc. Llave al lado. Informes: M-7245. Aguiar 106. A-5

VIBORA: CERCA COLEGIO Nuestra Señora de Lourdes, José Luz Caballero y Milagros, magnífica casa, sala, comedor, seis cuartos, baños, garage, jardín, portal, terrazas. F-5557. A-5

SE ALQUILA la hermosa casa Revolución 55 entre O-Farrill y Avenida de Acosta, se compone de portal, sala decorada, 3 habitaciones, baño intercalado, comedor al fondo, patio, llave al lado, más informes: teléfono I-6015. (Precio $20). A5

SANTA CATALINA 23 Víbora: Se alquila una casa compuesta de sala, comedor, 3 cuartos, servicios, cocina y patio. Precio: $23.00. Informes: Bufete de Arellano, M-3936. A-5

GANGA: ALQUILA chalet, tres plantas, 8 cuartos, 2 salones, terraza, 5 baños, sala, recibidor, comedor, biblioteca, servicios, cuartos criados, chofer, lavaderos, caballerizas, garages, 3,000 metros cuadrados superficie. Revolución esquina Patrocinio, Loma del Mazo. La mejor vista panorámica de La Habana y alrededores. Véala, ofrezca. Informes: F-2809. Llaves mismo chalet. A-5

A-6 Luyanó

$8.00 CASITAS
Sala, cuarto, balcón y azotea. Todo independiente y de lo más moderno, Reforma esquina Herrera, de altos y bajos, Luyanó. Informes, bodega esquina. Dueño: Daoiz 15. A-6

PEREZ 10, CASI ESQUINA a Concha, preciosos y ventilados altos, zaguán, dos terrazas, cuatro cuartos, comedor y baño lujoso. Llave, enfrente número 11. Telf. A-0108. A-6

ALQUILO ESPLENDIDA CASA, M. Pruna 117, próxima a los tranvías, esquina Tres Palacios, Luyanó, sala, saleta, comedor, 8 cuartos, garage, jardín y traspatio. Precio módico. Informes: Neptuno 113. M-1774. A-6

GUASABACOA ESQUINA a Herrera, sala, saleta, 4 cuartos, cocina, dos baños, patio. Agua abundante. $17.00. Informes: Sr. Pasarón, San Rafael 39, altos. A-6

SE ALQUILAN: EN CONCHA y Guasabacoa, bajos modernos, con portal, sala, dos habitaciones, cocina y baño, desde $15.00. Manzana de Gómez 240. Telf. A-4893. A-6

A-7 Sto. Suarez y Mendoza

ALQUILO: GOICURIA 36, Santos Suárez, casa fresca, propia corta familia; también vendo o cambio por solar chico. Informes, la misma. A-7

DUREGE 55, ENTRE CORREA y Santa Irene, lindos altos, sala, saleta, cinco cuartos, servicios criados. Llave en los bajos. Ofrezca lo que pueda. Telf. A-0108. A-7

ALQUILERES

A-7 Sto. Suárez y Mendoza

MODERNOS ALTOS, esquina ... da Palma y Juan Delgado, ... comedor, hall, tres habitaciones, ... ño intercalado, cuarto y servicios ... ble línea y ómnibus. Precio de ... tuación. Llaves: Ferretería, I-44...

SE ALQUILA CASITA de moderna construcción, en Santos Suárez, calle Sola, entre Milagros y Johnson. A precio de situación. Informes: 10 de Octubre número 100. Telf. M-9010. A-7

ALQUILO HERMOSOS BAJOS, (construcción moderna) la casa San Bernardo 78 esquina Serrano, a dos cuadras del tranvía, compuestos de ... comedor, 3 cuartos, baño moderno, ... cina, servicios criados con entrada independiente, patio y portal. Precio $28.00. Llave en la misma. Informes: Monte 320. Telf. A-9895. A-7

SANTA EMILIA 17. Se alquila espléndida casa, muy barata, ... tranvías al frente, dos cuadras de Calzada. Informes: de 4 a 6. Llave ... Telfs. A-3480 I-7292. A-7

ALQUILERES VARIOS

SAN MIGUEL DE LOS BAÑOS, alquila el chalet "Villa Alegría", magnífica situación, cinco habitaciones, tres baños, garage. Informes: Telf. I-2022. A-V

B-1 Casas-Apartamentos

PARA DOS FAMILIAS o ... apartamentos separados. Alquilo ... trada Vedado, calle 11 esquina ... piso alto, moderno, ocho cuartos ... baños, demás comodidades, garage ... F-2124 M-2863. B-1

AMARGURA 76. Se alquila hermoso apartamento interior con entrada independiente. Muy barato. Informes en el 63. B1

APARTAMENTOS: PAULA número 12, con sala, comedor, dos habitaciones, baño completo de lujo, cocina y todo confort. Muy frescos. Desde $16.00 a $20.00. Informes: Telf. M-1921. B-1

CUBA 98, POR RICLA. Se alquila fresco y amplio apartamento, ... 4 cuartos, baño intercalado, ... servicios de criados, sala, comedor, etc. Informes: Fernández y Compañía. Ricla 14-A. Telf. A-3192. B-1

GALIANO 57, ESQUINA Concordia, primer piso, apartamento 1, una ... dos magníficas habitaciones, ... anexo, vista calle, $9.00. Familia decente. Con o sin asistencia. B-1

B-2 Naves y Locales

PARA CARNICERIA o lechería, alquilo sin pretensiones, esquina ... lejeada. Buen barrio, Arbol Seco y Maloja. Informes: Subirana 37, bajos. B-2

CARLOS III ESQ. A ESPADA
Se alquila hermosa nave dotada de todos los adelantos y facilidades para industria de importancia. Se escuchan proposiciones, para todo el local o parte de unos y otros. Las llaves e informes, en San Pedro número 6. Telf. A-9619. B-2

SAN PEDRO Núms. 24 y 26
Se alquila el local bajo, derecha de esta casa, preparado para comercio u oficinas de Agentes de Aduana, etc. Las llaves al lado. Informes: Dr. Arturo A. Vázquez, San Pedro número 6. A-9619. B-2

SE ALQUILAN VARIAS naves, en la calle Manuel Fernández de Castro casi esquina a Teresa Blanco, Luyanó. Informes en Edificio Nova Scotia número 221. Telf. A-6961. B-2

PRADO 29: SE ALQUILA MUY BARATA
Propia para establecimiento, exhibición u oficinas. Llave en los altos. Informes: A-2856. B-2

ALQUILO: GRAN ESQUINA, buen negocio, para establecimiento, Paula 64, esquina Compostela; y Misión 13 y Manrique 49, para industria, establecimiento. Informes, all. Telf. U-7775. B-2

OFICIOS 112, ESQUINA a Merced. Se compone de un salón grande, propio para bodega o establecimiento, 2 cuartos, patio, cocina y servicios. Precio: $33.00. Informes: Bufete de Arellano. M-3936. B-2

EN SAN MIGUEL 177 Y MEDIO, se alquila un hermoso local, con una superficie de más de 500 metros, propio para industria, almacén o depósito. Tiene frente a San Miguel y salida por Marqués González. La llave al lado. Informes, en Mazón 11, bajos. B-2

LOCALES COMERCIO...
LOCALES BARATOS

Velázquez y Cueto. Local espacioso, propio para establecimiento	$ 10...
Cerro 562, casi esq. a Palatino. Local amplio, con dos vidrieras al frente y vivienda al fondo	
Inquisidor esq. a Sol. Locales propios para café, carnicería, barbería, &.	15...
Cerro y Colón. Amplio local, casi en la esquina del cruce de la Carretera de Cacahual con el Cerro	50...

M-2096 A-4358 M-6263

SE ALQUILA LA CASA Compostela 50-A., entre Obispo y Obrapía, de tres plantas, con vidrieras, armatostes y mostradores, propios para joyería, relojería, exposición de modistas o de tabacos. Llaves: ... yería entrente. Informes: Reina 10... Telf. M-3741. Dr. Arcos.

ESTUPENDO EDIFICIO comercial, Merced 93, cerca Egido, Muelles Ward, Terminal, altos, bajos, salones corridos, 800 metros cuadrados. Magnífico para industrias. Visible todas horas. Precio situación. B-2

SE ALQUILAN LOS BAJOS de Aguila número 133, local grande y espacioso, propio para establecimiento, almacén o cosa análogo. Informes: A-2501. B-2

ESPLENDIDO LOCAL moderno, piso de granito, 20 metros de frente, por 24 de fondo, en Amargura número 34. Precio de situación. Informes por Telf. A-4376. B-2

ALQUILO: O-REILLY 106 y 108, edificio cuatro plantas, antigua casa Harris Bros, entrada por O-Reilly y por el fondo. Informes: Manzana de Gómez 240. A-4893. B-2

EN 19 ESQUINA a 14. Vedado, se alquila un local de carnicería, con todos sus enseres. Informes, en la bodega y en Mazón 11, bajos. B-2

SE ALQUILAN, PROPIAS para establecimiento, almacén o cualquier otro negocio, los bajos de Sol número 85 y San Lázaro número 194. Informes: A-2501. B-2

CEDO UNA HERMOSA nave de ... metros, sin ninguna columna en el centro. Lugar más céntrico de La Habana, cerca Cuban Telephone. Informes: Galiano 104. A-1796. B-2

SE ALQUILA LA ESQUINA de Justicia y Herrera, para bodega, con sus armatostes y enseres Muy barata. Informes, en la misma, de 9 a 11. B-2

BELASCOAIN 10, casi esquina Neptuno. Se alquila para comercio, con armatostes o sin ellos, local 430 varas. Precio reducido Informes: Cuervos Bernaza 39. A-3568. B-2

M.E.C.D. 2016

ALQUILERES

Departamentos

B-3

DEPARTAMENTO: Lindos bajos al frente, modernos, una cuadra colegio Teresiano, 14 número 173, entre 17 y 19, sala, comedor, 4 cuartos, dos baños. Llaves, misma. Informes: F-5557. B-3

SE ALQUILAN: Dos Departamentos, en 23 esquina a F., letras F. y G., sala, dos cuartos, servicios, cocina y patio. Informes: Edificio Nova Scotia número 221. Telf. A-6961. B-3

Departamentos a $7

Edificio "Arcos", F. entre 19 y 21, Vedado. Alquilan elegantes, frescos, cómodos departamentos, desde $7.00, hasta $30.00, algunos con luz. Todos completamente independientes. Informes, en el mismo, Fermín. B-3

CUBA 4. SE ALQUILA un hermoso departamento con vista Parque Luz Caballero y Cuba. Gana $12.00. Paseo Martí 71, habitaciones, $6.00 y $7.00. B-3

GERVASIO 96, ESQUINA Neptuno, departamentos para familias, cómodos, baratos, con cocina, baño y servicios, en los mismos. Informes, el encargado. B-3

Habitaciones

B-4

EDIFICIO CARREÑO
MARINA E INFANTA
HABITACIONES
DEPARTAMENTOS
CON Y SIN MUEBLES
VAYA Y OFREZCA LO QUE PUEDA
QUEREMOS LLENAR
M-2096 U-6066

VEDADO. EN LA CASA más moderna, calle 8 No. 190, entre 19 y 21, alquilan amplias y modernos habitaciones al precio de $6 y $7, con luz. No deje de verlas. B4

TRES LOCALES independientes, Jesús del Monte 258, Toyo, propios para comercio, puertas de crista uno, vidrieras y puerta de hierro, otro, dor mitorios, lavabos. Llaves: lechería. Informes: A-5650. B-4

ALQUILO: HERMOSA habitación ventilada, muy clara, prefiero persona sola, o con niña o niño, $6.00, con luz en casa de matrimonio. Informes: M-2239. B-4

SE ALQUILA habitación en la calle 17 No. 519 altos, derecha. Vedado, entre B y C. B4

BARATAS, HERMOSAS y FRESCAS HABITACIONES POR LO QUE OFREZCAN

Se alquilan habitaciones muy baratas y un apartamento con dos habitaciones en Maloja número 1, esquina a Monte y Aguila, con vista a la calle, en $6.00, $8.00, $9.00, $10.00 y $12.00. La llave en la misma. Informes: Edificio «Bacardí», Apartamento 401. De 10 a 12 a. m., y de 3 a 5½ p. m. B-4

OFICIOS 70, ENTRE SAN NICOLAS y Manrique. Alquilo habitaciones y departamentos modernos, hermosas cocinas y preciosos baños. Precios a su alcance. Véalos, allí informan. B-4

SE ALQUILA: CORRALES 105, altos, dos habitaciones con vista a la calle, en $10.00. También una, en los bajos. Informes, la encargada. B-4

HABITACIONES AMPLIAS, frescas, balcón calle, Obispo 59, altos, café «Europa», desde $10.00; interiores desde $7.00; en azotea, departamento, baño, luz, elevador. B-4

VIVA COMODO

Barato Muralla e Inquisidor, casa para familias. Espléndidas habitaciones. Elevador, agua caliente, comida inmejorable. Admiten abonados al comedor. Precios reajustados. Telf. A-1811 M-1428. B-4

[illegible] 55, ESPLENDIDAS habitaciones y departamentos con luz y agua, desde $8.00 a $14.00. Edificio moderno y casa de moralidad. Informes, la encargada. B-4

SE ALQUILA una habitación, $3.00 mensuales; en la misma, se admiten [illegible], pagando $2.00 y $3.00, como [illegible] pagar. Someruelos 17, entre Corrales y Apodaca. B-4

DESDE $3 ZULUETA No. 32
HABITACIONES
SOLO
MORAL
ABSOLUTA

AGUACATE 30, SEGUNDO, una habitación muy bonita, vista a la calle, entrada independiente. Todo confort. Casa particular. Más informes: M-9450. B-4

GANGAS

[illegible] 12	4.00
[illegible] 62	3.00
[illegible] 561	2.00
[illegible] 817, esq. a Santa Te[illegible]	
[illegible]	2.00
[illegible]	5.00
[illegible] 78	4.00
[illegible] del Padre 26	3.00
[illegible] Desamparados 52	5.00
[illegible] 90	9.00
[illegible] 20	4.00
[illegible] 117	3.00
[illegible] y San Bernardino	2.00
[illegible] 111	5.00
[illegible] 31	4.00
[illegible] 155	4.00
[illegible] 72	4.00
[illegible] 5	8.00
[illegible] 20	3.00
[illegible] 15, esq. a Espe[illegible]	
[illegible] 129	3.00
[illegible] Bernardino 93	3.00
[illegible] Ignacio 25	2.00
[illegible] Rafael 174	3.00
[illegible] 115	4.00
[illegible]	4.00

M-2096 A-4358 M-6263

HABITACION CON TODO servicio, [illegible] al lado, con agua caliente, 20 [illegible]. Hay un apartamento, con vista [illegible] calle. Calzada número 49, Vedado. B-2

LA MEJOR

[illegible] más barata casa para familias. Espléndidas habitaciones, agua caliente, elevador e inmejorable comida. Se admiten abonados al comedor. Precios situación. Muralla e Inquisidor. A-1811 B4

HABITACION PARA HOMBRES solos [illegible]. La más fresca y cómoda de La Habana, con balcón a la calle, San [illegible] 247, altos, frente a la Estatua de Maceo. B-4

Hoteles

HOTEL VANDERBILT

Espléndidas habitaciones y Departamentos con baño privado, de esquina: [illegible] a garage. Hay modestas 25 pesos por personas. Neptuno 309. Loma Universidad Nacional. B6

HOTEL "PRADO"

[illegible] cuadra del Parque Central, reales habitaciones, con vista a Prado. Espléndido servicio de comidas. Elevador permanente. Precios muy [illegible] a familias estables y viajeros del Interior. Prado 85.

HOTEL ROOSEVELT

[illegible] y San Miguel. Distinguido económico Matrimonios: $50, con excelentes comidas. Baño y teléfono privado. Apartamentos para familias. B6

ALQUILERES

B-6 Hoteles

IDEAL ROOM
PRADO 93-B., (POR PASAJE)

Hotel frente Capitolio. Tenemos apartamentos y habitaciones, baño agua caliente, muebles y todo servicio. Limpieza esmeradísima. Precios con comida, para matrimonio, desde $35.00. Visítenos, no perderá el tiempo. No se admiten señoras que no sean de moralidad. B-6

HOTEL EDISON

NEPTUNO 5, frente Parque Central. A-9041. El Roof Garden más fresco. La mejor cocina, a cargo del dueño. La mejor situación. Los mejores precios. Agua fría y caliente. Elevador permanente.

LA DIRECCION GENERAL DEL HOTEL HARDING

siempre cumpliendo sus ofrecimientos tiene gran satisfacción al informarles a todos los señores interesados por residir en nuestro Hotel, los cuales ya han reservado habitaciones, que pueden pasar por esta casa a cerrar sus contratos, pues tenemos tres habitaciones que ofrecerles.

NUESTROS PRECIOS SIGUEN SIENDO LOS MISMOS, O SEA PARA MATRIMONIOS O DOS PERSONAS

habitación con baño privado y suculenta comida,

TODO POR:
$35
MENSUALES ES ALGO MUY INCREIBLE

Claro está, que estos precios sin precedentes, los hemos podido mantener gracias a nuestra cooperativa, pues nuestros inigualados servicios, el confort con que aquí se vive, que da la impresión de una residencia particular, y el gran grado de seriedad y moralidad de esta casa, son factores que no se obtienen más que con una perfecta organización.

Nuestra cocina está dirigida por un experto ex cocinero de Palacio.

Nuestra mejor propaganda de hoy, son los señores inquilinos residentes.

Elevador, camarero, agua fría y caliente día y noche al servicio de los señores huéspedes. Ropa de cama, jabón para el baño, todo por cuenta del Hotel. Informes: el administrador A-6735.

THE SAVOY
F. Y 15, VEDADO
TELF. F-6616

Situado en un lugar alto del Vedado, con fácil y frecuente comunicación con la Ciudad y Repartos; rodeado de jardines, con 600 metros de hermosos portales. Las habitaciones tienen ventilación directa. Teléfono, closet y baño particular, con agua fría y caliente. Precios moderados, incluyendo tres excelentes comidas, bien seleccionadas. al servicio en mesas separadas, para cada familia. B-6

SE SOLICITAN

S-1 Criadas y Criados

SOLICITO CRIADA española formal, de 25 a 30 años que sepa servir mesa y limpiar bien; con referencias: $20 y uniformes. Vedado: calle 15, No. 380 entre 2 y 4. Venga después de las 9. S1

SE NECESITA una criada para las habitaciones, suedo $20, y un criado de manos español, $25, que tenga recomendación. Informan: Compostela 58 bajos. S1

S-2 Cocineras y Cocineros

SE SOLICITA una muchacha de 17 a 25 años, blanca o pardita clara, que entienda algo de cocina y duerma en la colocación para el servicio de dos señoras Tiene que traer buena recomendación (y mejor de un Convento). Sueldo $10 o 12, salida: los domingos. Vedado. Línea y D frente a la Parroquia. Edificio Montes 3er. piso, apartamento No. 6 de 12 a 4. S2

S-11 Agentes y Socios

CEPILLOS FULLER: Solicitamos persona solvente, para representarnos en todas las Ciudades importantes. Diríjase a Aurelio Lara. Calle Aguila 236. S-11

SOLICITAMOS AGENTES para vender los mejores radios que se conocen: R. C. A. Usted puede ganar $50.00 o más mensualmente. Universal Music Company. San Rafael y Consulado. De 8 a 10 a. m. S-11

S-12 Solicitudes-Varias

SOLICITO MATRIMONIO blanco, sin hijos, uara encargados de casa de inquilinato. Indispensable tengan experiencia y buenas referencias. Empedrado 49, bajos. De 2 a 3, exclusivamente. S-12

SE SOLICITAN PERSONAS

Que padezcan de las siguientes afecciones: eczema seca ya sea lisa o escamosa, reciente o antigua, lesiones úricas dolorosas o infectadas, eczema supurada o con inflamación, eczema exfoliante, eczema berrugoide, eczema marginado, eczema tonsurante, eczema parasitaria, eczema indolora o con dolor y picazón, eczema endurada, eczema pequeña o de gran extensión, afecciones de pocos meses o de varios años y rebelde a todo tratamiento, herpes, sarna, picazones locales o generalizadas por todo el cuerpo, llagas y úlceras crónicas, caspa seca o supurante del cuero cabelludo, tiña pelada, caída del cabello sin causa aparente, encías sangrantes, mal olor de la boca, mal olor de las axilas (sebaco), grietas, picazones y mal olor de los pies, barros, acné, de la espalda y de la cara, y especialmente linfangitis, para darles muestras gratis de ACETOLIA ROBAINA. Infanta núm. 39 (entre Carlos Tercero y Estrella) Telf. U-4000. Aunque usted no necesite «Acetolia» no olvide recomendarle este anuncio a las personas que la puedan necesitar, que tal vez con esta pequeña cortesía les haga un gran favor. Enviaremos muestras gratis por correo al recibo de 6 ctvos. (seis centavos) en sellos. S12

AGENCIAS DE COLOCACIONES

«LA MILAGROSA»: M-5241. Ofrece cocineras y criadas del país y extranjeras, de ambos sexos, con referencias; cocineros, criados de mano, camareros, choferes y mensajeros. X.

LA AGENCIA «MARQUEZ», le ofrece cocinera, reposteras, criadas de cuartos, costura y comedor, manejadoras y lavanderas, del país y extranjeras, con referencias y rapidez. Telf. F-3038, C. y Calzada, Vedado. X.

UNA AGENCIA CONOCIDA, por sus años de servicios y respetabilidad, para empleados de oficina y domésticos, es la Agencia Americana de Mr. Beers. (Est. 1906). A-3070. X.

CUALQUIER CLASE de empleado que necesite de oficina o domésticos, pídalos a la CUBAN AMERICAN EMPLOYMENT. Los enviamos inmediatamente, garantizados y absolutamente gratis. Telfs. A-3343 A-3806. X.

MALOJA NUMERO 53. Teléfono: A-3090. Si usted quiere tener personal decente y bueno, de cualquier giro que sea, llame al Teléfono: A-3090 y lo encontrará. Le informará Alonso X.

SE SOLICITAN

AGENCIAS DE COLOCACIONES

"LA MATANCERA"

A-7740: Sirve rápidamente cocineras, criadas, toda clase de servidumbre y empleados de ambos sexos, con referencias. Calle Sol 111. Servicio permanente, a todas horas. X.

«LA INTERNACIONAL». M-2579. Servicio diario. I-5620. Diario y nocturno. Ordenes para toda clase servicios y trabajos, arrendamientos de casas, etc. Servicio rápido. Progreso 23, entre Monserrate y Villegas. X.

SE OFRECEN

O-1 Criadas y Criados

SE OFRECE UNA ESPAÑOLA, de mediana edad, para criada de mano o por horas, duerme o no en la colocación y tiene buenas referencias. Informes: U-3476. O-1

DESEA COLOCARSE una española, para todo lo que se ofrezca; tiene referencias. Sueldo: $15.00. Informes: Telf. I-7534. O-1

SE OFRECE UN CRIADO de mano, en casa particular; tiene buenas referencias de las casas que ha trabajado, sin pretensiones ; va a cualquier parte. Telf. A-6595. O-1

SE DESEA COLOCAR una muchacha española, de criada de mano o para cocinar y limpiar o manejadora. Telf. X-1132. O-1

MUCHACHA ESPAÑOLA, fina, se ofrece para cuartos y coser, es fina y sabe servir; tiene referencias de haber trabajado en buenas casas. Telf. M-7789. O1

DESEA COLOCARSE una joven española para criada de manos o cuartos; tiene buenas referencias donde ha estado. Teléfono A-1933. O1

SE DESEA COLOCAR una española para criada de manos o para todo a corta familia, es limpia y trabajadora. Telf. A-8184. O1

DESEA COLOCARSE una española de criada de manos o de habitaciones o manejadora, es de mediana edad; tiene referencias. Teléfono F-4414. O1

SE DESEA COLOCAR una muchacha española de criada de manos o para cuartos, le gustan los niños y sabe coser; tiene muy buenas referencias. Teléfono F-5855. O1

SE OFRECE CRIADA española, sabe servir muy bien a la rusa ha trabajado en buenas casas donde tiene referencias, también sabe lavar y planchar muy bien. A-3806. O1

DESEA COLOCARSE una española para criada de manos o para cocinar y limpiar; tiene referencias. Informan: teléfono U-7084. O1

DESEA COLOCARSE española para habitaciones desea casa formal, entiende un poco de costura, recomendaciones buenas, muchos años en una casa. Teléfono A-6134. O1

DESEA COLOCARSE señora española para los quehaceres no importa dormir fuera o no, en la misma una muchacha española para criada de manos o manejadora o ayudar a los quehaceres. FO-2233. O1

SE DESEA COLOCAR una española para todo servicio de corta familia, tiene referencias. U-8239, Carmen.

SE OFRECEN DOS muchachas, una para limpieza y sabe cocinar, otra para lavandera o cuartos, reciben órdenes por el Telf. F-6244, o en su casa. 17 No. 251. O1

SE DESEA COLOCAR una joven española de criada de mano o manejadora; tiene buenas referencias. Informan: teléfono X-2680. O1

UNA JOVEN española desea colocarse de criada para cuartos o por horas, sabe coser y cortar, tiene referencias. Informan. teléfono F-2255. O1

M-5377. DESEA colocarse una joven española para criada de manos, tiene quien la recomiende. O1

SE DESEA COLOCAR joven del país, blanca para criada, sabe lavar y cocer, es muy dispuesta y muy limpia, desearía una buena familia, desea ganar 12 pesos. Informe: U-7068. O1

DESEA COLOCARSE criado español con referencias de buenas casas, práctico en todo servicio muy fino, trabajador Informan: Teléf. X-3039. O1

SE DESEA COLOCAR una joven española de criada de manos o manejadora; tiene b uenas referencias. Informan. teléfono F-2680. O1

DESEA COLOCARSE joven española, para todos los quehaceres de corta familia, no importa criada de mano. Telf. I-5560. O-1

DESEA COLOCARSE una joven española, para criada de mano; tiene referencias. Telf. FO-2669. O-1

SE DESEA COLOCAR una joven española, de criada de mano o manejadora; y otra, para cocinar y limpiar a corta familia, es repostera y tiene referencias. U-7030. O1

SE OFRECE JOVEN española, para criada de mano o manejadora; tiene referencias inmejorables. Informes: Telf. I-7513. O-1

SE DESEA COLOCAR una española, para quehaceres de una casa, comedor o cuartos; tiene buenas referencias. Telf. I-1192. O-1

SE DESEA COLOCAR una joven española, para comedor y ayudar a la limpieza, sabe servir bien a la rusa y tiene buenas referencias. Telf. F-1122. O-1

DESEA COLOCARSE muchacha española de criada de manos y ayuda con niños o limpiar y ayudar en la cocina, sabe cumplir su obligación; muy buenas referencias. Informan T elf. I-7432. O-1

DESEA COLOCARSE una española, de mediana edad, para habitaciones, entiende un poco de costura; recomendaciones, 12 años en una casa. Telf. M-5232. O-1

ESPAÑOLA DE 35 AÑOS, desea colocarse de cuartos o de criada de mano lava y planchar ropa fina; tiene buenas referencias de casas bien conocidas. Josefa. U-8239. O-1

DESEA COLOCARSE una española para cocinar y limpiar a corta familia o criada de manos o cuartos, tengo referencias, deseo casa de entera moralidad. M-4359. O-1

SE COLOCA una muchacha española para criada de manos, lleva tiempo en el país, sabe cumplir con su obligación; tiene referencias. Telefono: M-3145. O-1

SE OFRECE CRIADO español, con buenas referencias, sabe planchar, hace cocktails, es fino y trabajador, sin grandes pretensiones, sale a cualquier parte. Telf. A-2834. O-1

SE DESEA COLOCAR una muchacha del campo para limpiar o manejar. Informes al teléfono: F-4747. O1

ESPAÑOLA: DESEA colocarse para criada de manos o para cocinar y limpiar corta familia, es formal y trabajadora; tiene referencias y quien responda por ella. Teléfono, F-1591. O1

SE DESEA COLOCAR una muchacha española para los quehaceres de una corta familia, es formal y desea familia formal. Informan al teléfono M-2864, o Serafines 83, Dpto. 21. O1

JOVEN ESPAÑOLA. Se desea colocar para criada de manos y entiende de cocina y dormir fuera. M-4235. O1

UNA JOVEN ESPAÑOLA, desea colocarse en casa de moralidad, para el servicio de habitaciones, está acostumbrada al servicio fino, lo mismo para comedor o para manejar un niño de corta edad; tiene inmejorables referencias de las buenas casas donde trabajó. Informes: F-2096. O1

SE DESEA COLOCAR un muchacho español, para criado de mano en casa huéspedes o comercio; tiene referencias. Informes: M-2735. O1

O-2 Cocineras y Cocineros

BUENA COCINERA inglesa, cocina solo, desea colocarse en casa cubana o americana, sabe hacer excelentes dulces; tiene referencias. Telf. U-7094. O-2

¡Señores Anunciantes!

La finalidad del anuncio es despertar el deseo; de los tormentos del deseo surge enseguida la demanda y con la demanda que el anuncio provoca, crece la producción y se intensifica el consumo

ANUNCIAR es vender

siempre que los precios y las mercancías anunciadas; responden a la calidad ofrecida.

DIARIO DE LA MARINA

es una garantía para el lector de la seriedad de sus anunciantes.

SE OFRECEN

O-2 Cocineras y Cocineros

COCINERA ESPAÑOLA, mediana edad ha trabajado en bueas casas, es limpia y formal, se ofrece a corta y buea familia. Telf. A-6949. O-2

SE DESEA COLOCAR una muchacha española, para cocinar y limpiar; tiene referencias. Informes: M-4312.

SE DESEA COLOCAR una cocinera Española, cocina a la española, criolla y repostera; no tiene pretensiones. Telf. A-5236. O-2

COCINERO: SE OFRECE para casa particular, cocino en general, hago dulces y voy a todas partes de La Habana; con buenas referencias. M-6877. O-2

COCINERO, REPOSTERO, se ofrece para casa particular o comercio; tiene referencias y sale al campo. M-5735. O-2

SE DESEA COLOCAR una muchacha española, para cocinar y limpiar a corta familia o para manejadora; tiene referencias. Informes: FO-9355. O-2

SE DESEA COLOCAR una muchacha española para cocinar y ayudar a la limpieza. si es corta familia, sabe cumplir con su obligación, prefiere el Vedado ,no le importa dormir fuera; tiene referencias. Telfono F-1444. O2

SE OFRECE SRA. española para cocinar, si es corta familia, cocina y limpia, cocina a la criolla y española, duerme en la colocación. Tiene buenas referencias. Telf. A-6318. O2

SE DESEA COLOCAR una muchacha inglesa, habla inglés y español, cocinera, repostera de primera, para cocinar o trabajo en general; tiene de las mejores referencias. Informan: F-4934. O2

SE DESEAN COLOCAR dos jóvenes españolas, una para cocinar y limpiar y otra para criada de manos o manejadora. Tienen referencias. Teléfono F-5141. O2

SRA. ESPAÑOLA, desea colocarse para cocinar y limpiar, siendo corta familia o por horas, sabe bien su obligación. Teléfono A-6134. O2

SE DESEA COLOCAR una joven española para cocinar y limpiar y otra para todo el día o por horas, dormir fuera, tienen referencias Teléfono F-6121. O2

SE DESEA COLOCAR una señora para cocinar, cocina a la española y la criolla, sabe de repostería, no le importa ayudar algo a la limpieza, no duerme fuera. F-3923. O2

SE DESEA COLOCAR cocinera española de mediana edad, cocina española y criolla y tiene referencias, no importa dormir fuera ni hacer pequeña limpieza, teléfono M-4682. bodega. O2

SE COLOCA una buena cocinera, lleva tiempo en el país, sabe de repostería, ayuda un poco a la limpieza, tiene referencias. Telf. F-6136. O2

UNA SEÑORA española desea colocarse para cocinar; tiene referencias. Teléfono M-2563. O2

UN COCINERO repostero español, mediana edad, desea colocarse, 11 años con Mr. Gerard Smith, Central Francisco y en Miramar. José Solares. A-3070. O2

SE OFRECE SOLO PARA la cocina, buena cocinera repostera madrileña, cocina criolla, española, toda clase de platos finos, es limpia, dispuesta, tiene referencias. Telf. U-1260. O2

SE OFRECE UNA señora para cocinar y limpiar, o para todos los quehaceres, tiene buenas referencias, duerme en la colocación. Informan: A-0455. O2

SE DESEA COLOCAR una señora joven para cocinar y limpiar, siendo corta familia; tiene buenas referencias. Teléfono M-1612. O2

SE COLOCA UN JOVEN de cocinero de limpieza de oficina, sereno, portero o cualquier otra cosa; con informes inmejorables. Telf. U-2768. O-2

DESEA COLOCARSE para cocinar y hacer alguna limpieza, una muchacha española; tiene quien la garantice. Informes: Telf. I-3061. O-2

DESEA COLOCARSE cocinera de color, para atender el comedor y parte de la limpieza; presenta referencias y es formal, prefiere que sea buena familia. Sueldo: $10.00 y también se arregla por menos. Informes: Blanco 49. O-2

DESEA COLOCARSE un cocinero en casa particular, para el campo; me recomiendan: Línea 80, entre A. y B. Informes: F-4564. O-2

SE DESEA COLOCAR una muchacha española para cocinar o limpiar, no le importa hacer de todo, tiene buenas referencias. Tel. U-9796. O-2

SE OFRECE sólo para la cocina buena cocinera repostera madrileña. Cocina criolla y española toda clase de platos finos, es limpia, dispuesta, tiene referencias. Telf. U-1260. O-2

DESEA COLOCARSE un buen cocinero y repostero, en casa particular, que es formal, sabe mucho repostería y muy buena cocina; tiene referencias de lo mejor de La Habana. Informes: Telf. M-5287. O-2

DESEA COLOCARSE una buena cocinera española, cocina criolla y española, sabe de repostería; tiene buenas referencias. Informes: Telef. M-3430. O-2

SE OFRECEN

O-3 Manejadoras

SE OFRECE manejadora española acostumbrada siempre a cuidar niños, tiene buenas referencias y es muy cariñosa. Telf. A-3806. O3

SE DESEA COLOCAR 2 jóvenes españolas de 13 y otra de 17 para manejadoras, o criadas de manos; tienen buenas referencias, desean casa de moralidad. Informes: I-7432. O3

DESEA COLOCARSE española para manejadora, tiene inmejorables referencias, fina y muy práctica con los niños. Teléfono U-5397. O3

DESEA COLOCARSE una muchacha inglesa, para manejadora o criada de mano; tiene referencias. Informes: X-2258. Julio. O-3

DESEA COLOCARSE una joven americana, para manejar o cuartos, es muy cariñosa, limpia y trabajadora; y una señora, para trabajar en general o lavandera, con familia que hable inglés; referencias. Josefa. FO-2633. O-3

O-6 Choferes

CHAUFFEUR MECANICO español, joven, soltero, con buenas recomendaciones de casas particulares, donde he trabajado sin pretensiones de ninguna clase, no deje de llamar. Telf. M-4514. O6

CHAUFFEUR ESPAÑOL, mediana edad, excelentes recomendaciones, deseo casa particular, soltero, conozco el mecanismo de toda clase de máquinas, 15 años de experiencia, sin pretensiones. M-3578. O6

SE OFRECE chauffeur español, experto en toda clase de máquinas y mecánica, sin pretensiones y con referencias de casas conocidas. Teléfono A-4792. O6

SE OFRECE UN CHOFER español mecánico, maneja toda clase de máquinas, tiene buenas referencias de las casas que ha trabajado. Informan: Teléfono F-5262. O6

SE DESEA COLOCAR joven español, chofer prefiere casa particular o comercio. Tiene buenas referencias y pocas pretensiones. Llame Tel. U-6987 pte. Alvarez. O6

CHOFER ESPAÑOL desea colocarse en casa particular o comercio, es hombre serio, sin pretensiones, referencias a satisfacción. M-4216. O6

SE OFRECE UN JAPONES, joven, para chofer particular y comercio. A-9814. O-6

SE DESEA COLOCAR un chofer de color, tiene buenas recomendaciones y 15 años de práctica. Informes: Francisco F-3316. O6

SE COMPRAN

C-1 Casas

COMPRO CASA o nave doy en pago bodega bien surtida, libre deudas, diferencia en efectivo. Informes: Suárez y del Toro, Belascoaín y Figuras, café. C1

COMPRO CASA, 7 a diez mil contado, otra hasta $4,500 con crédito hipotecario. sobre 2 modernas. Muñiz, M-1694, Rayo 2 y San Rafael, de 8 a 10, 4 a 5.

C-4 Establecimientos

IMPRENTA BIEN montada en Habana, tomo en arriendo o compro, garantía a satisfacción. Escriba a M. B. P. Departamento de Anuncios 'Clasificados5 del DIARIO DE LA MARINA. C4

C-5 Muebles y Prendas

COMPRAMOS MUEBLES todas clases, especialmente juegos cuarto, pagando bien. Reformamos muebles antiguos, modernizándolos. Si se embarca, le guardamos sus muebles por cantidad insignificante, en nuestro depósito. San Rafael 171. U-1729. «La Predilecta». Un aviso, pasamos domicilio. C-5

A-4559: COMPRO BAULES, muebles, maletas, máquina coser, escribir, archivos enseres fonda, oro, ropa hombre, burós. Liquido casas completas. Libros. Pago bien. Negocio rápido. A-4559. C-5

COMPRAMOS JOYAS, monedas antiguas o rotas, de oro o plata, en todas cantidades, pagando el mejor precio. Establecido desde 1893. Obrapía 105. Telf. A-3650. C-5

C-9 Utiles de Oficinas

COMPRAMOS MUEBLES Y MAQUINAS PARA OFICINAS

Máquinas escribir, sumar y calcular. Archivos de acero, cajas para documentos. Tarjeteros Kardex, mesas de caoba y toda clase útiles para oficinas. «La Nacional», Villegas 93. A-9915 C-9

ANUNCIESE EN EL DIARIO DE LA MARINA

SE VENDEN

V-1 Casas

VEDADO: EN LO MEJOR, chalet dos plantas independientes, seis cuartos, dos baños en cada, garages y demás, en $22,000.00. Solar completo. García: U-1363, de 12 a 2 solamente. V-1

$1,400.00 CASAS NUEVAS, 3 cuartos; otra con seis cuartos, en $4,000.00; otra, con solares, a $1.00 la vara. Todo el Almendares. García: U-1363, de 12 a 2, solamente. V-1

SE VENDE UNA CASA, Cerro, sala, dos habitaciones, cocina y baño, en $10.00, sin más gastos. Informes: Milagros 32, Pasaje Enrique y J. A. Saco. V-1

VENDO $1.400

Pasaje moderno, acabado fabricar. con 4 casitas, cada uno, sala, habitación, baño, cocina, patio, todo decorado. Situación Este de la Línea y Mendoza, frente al Puente Hierro, Santos Suárez. Preguntar: Sr. Tacón Alberto Cuervo, Obispo 59, altos. M-1537. V1

OFICINA DE LOS REPARTOS La Sierra, Almendares, Alturas Miramar y Ampliación. Vendemos casas sumamente baratas. Las tenemos de $1,000.00, $2,000.00, $4,000.00, $6,000.00, $9,500.00, hasta $35,000.00. Grandes facilidades de pago. Detalles: Oficina 14 y B. FO-2212. Perdomo y Rodríguez. V-1

REPARTO ALMENDARES: Ganga, frente al Parque Japonés, una cuadra tranvía, Paradero Omnibus Cubanos. Moderna. Precio: $2,500.00 Facilidades pago. Dueño: Oficina 14 y B. FO-2212, Rodríguez. V-1

GRANDES OPORTUNIDADES:

Regio palacete, casi regalado. Véame o llama al M-7586. Gerardo Mauriz. Empedrado núm. 30.

CALLE 17, ESQUINA, 600 metros, y techos monolíticos, $10,000.00. Otra, calle 15, en $4,500.00.

PRECIOSO CHALET de esquina. Costó $60,000.00, se dá por $18,000.00 Magnífica situación. Parte alta del Vedado.

PROXIMA AL COUNTR CLUB, gran residencia moderna, 4,500 metros. Se dá por $14,000.00, libre de gravamen.

ALTURAS DE ALMENDARES

Varias residencias: $5,800.00 $12,000.00 $8,500.00; otra, en $15,000.00. Gerardo Mauriz. Empedrado 30. M-7586 FO-7815. V-1

VENDO: EN EL VEDADO casa antigua, $7,000.00 renta segurada si no quiere fabricar. Sitio inmejorable. Solar completo. Libre de gravamen. Urge la venta, por asuntos de familia. Informes: Notaría del Sr. Massana, Aguiar 74. Telf. A-2476.

SE VENDE CASA dos plantas, Vedado, Baños 192, entre 19 y 21. Recién fabricada, acera sombra. V-1

V-2 Solares

2 CABALLERIAS, gran arboleda, buena casa. Informes: FO-2495. V-2

SE VENDE un solar en la 5a. Avenida entre 6 y 7, reparto Buena Vista. Informan San Ignacio 94, Habana Antonio López. A-2397.

VEDADO, VERDADERAS GANGAS

Próxima a Paseo 17. 13 x 22.66, $4,200.00; Línea, a la entrada, 14 x 35 metros, $6,800.00; próxima 27 y Baños, 20 x 50, a $11.00 metro; esquina, 23 x 22.66, $12.00 metro. Gerardo Mauriz. Empedrado 30. M-7586 FO-7815.

COUNTRY CLUB

12,000 metros, casa, arboleda, $1.25; Almendares, 15 x 45 varas, $1,000.00 Avenida Columbia, 1,000 varas, a $1.30 vara. Si desea algún terreno, véame o llame, que le interesará. Gerardo Mauriz. Empedrado número 30. M-7586 FO-7815. V-2

V-3. Fincas Rústicas

12 CABALLERIAS en $5,000.00; finquita en Carretera, con más de 1,000 frutales, en $2,300.00; otra en Hoyo Colorado, en $1,600.00. García: U-1363, de 12 a 2, solamente. V-3

SE VENDE UNA MAGNIFICA finca, 20 minutos de La Habana, la primera a la salida de Punta Brava, con frente a la Carretera Central. Extensión aproximada, tres cuartos de caballería. Contiene cómodo halecito amueblado, cuatro cuartos, sala, espléndido comedor, cocina, cuarto de baño, 3 portales, garage y casa aparte para criados, dos ríos corrientes todo el año, agua de manantiales de excelente calidad, árboles frutales y siembras en abundancia. Véndese por el 25 por ciento de su valor y se puede dejar el 50 por ciento del precio en hipoteca. Informes: Metropolitana 419. M-8787. V-3

V-4 Establecimientos

GANGA: SE VENDE la mejor bodega de la Calzada San Lázaro, en la mitad del precio de lo que hay dentro. (No corredores). Informes: San Francisco y San Lázaro. (bodega). V-4

V-5 Muebles y Prendas

MUEBLES: JUEGOS cuarto $30, con escaparate 3 cuarpos $80, sala 15, recibidor 20, comedor «Arte Moderno», 40, neveras 8, sillones portal 7, escaparates desde 6, camas hierro 4, de niño 3, juego mimbre 15. Infanta 88 entre Carlos III y Estrella, Cao y Pita. V5

MUEBLES: VENDO 1 escaparate de 3 cuerpos, 1 cama, 1 mesa de noche, 1 nevera, 1 fiambrera, 1 mesa de comer, 5 sillas y 2 sillones Casi regalados. Puede verse a todas horas, en Basarrate 3. Pregunten por el dueño de la casa. V-5

DESASTROSA LIQUIDACION: Muebles, juegos cuarto, $12.00 y $15.00; sala, $10.00; sillas, $0.60; coquetas, $2.50; camas, $2.80; cajas contadoras. También compramos toda clase de muebles. Reina 32. M-3883.

LA FAMILIA QUE DESEE comprar magnífico juego de comedor, caoba, se le efrece oportunidad. Adquiéralo, por módico precio. Objetos de bronce. F-1905. V-5

FOR EMBARCARME, vendo juego comedor, sala y cuarto, una auto-piano marca «Regal». Todo completamente nuevo Gervasio número 188, tercero. V5

POR LA TERCERA de su valor, vendo sala, recibidor, comedor, cuarto, 3 cuerpos y mesa-teléfono, Concordia 31, altos, esquina a San Nicolás. V-5

SE VENDEN todos los muebles de una casa por embarcar También se vende un frigedaire completamente nuevo. Sólo se vende a particulares. Teléfono FO-7767. V-5

TODOS MIS MUEBLES, juego cuarto, 3 cuerpos, menos $50.00; otro, moderno, barniz, dos tonos, $25.00; sala, $8.00; escaparate, $3.00; cama «Simons», $2.50. Indio 5. A-2826. V-5

MUEBLES DE LUJO y corrientes, en todos estilos, especialmente Arte nuevo. Fabricamos rápidamente los que usted elija, así como joyería, relojería, lámparas, etc., al contado y a plazos, con las mensualidades que le convenga. Tenemos compradores para sus muebles, en cambio por los nuestros. Le alquilamos los que necesite, dándole opción a comprarlos, rebajando la mitad de lo que haya pagado. La Casa Rursánchez, (que anuncia la verdad). Angeles 13, esquina a Estrella, (del 25 al 31). Telf. A-2024. V-5

SE VENDEN

V-5 Muebles y Prendas

MUEBLES A PLAZOS
CAO Y VARELA

Neptuno 187. Telf. U-3417. La apertura de nuestro nuevo local, nos facilita exhibir los últimos modelos y nuevas creaciones en juegos de cuarto, comedor y sala, en variados surtidos, siendo sus precios de ventas a plazos. Lo que fué siempre nuestro lema, dar las mayores facilidades. Le agradeceremos su visita para explicarle con sumo gusto nuestro atractivo plan de ventas a plazos. Admitimos muebles a cambio. Neptuno 187 Telf. U-3417, entre Gervasio y Padre Varela.

CAO Y VARELA V-5

V-7 Automóviles y Accesorios

SE VENDE UN BUICK, en $100.00, en perfectas condiciones, en 17 y Baños, garage «Gris». Preguntar por Víctor. Telf. F-6290. V-7

GANGA: PACKARD de 6 cilindros, en muy buen estado. Precio de situación. San Rafael y Soledad. Informes: Telf. M-7344. V-7

DE OCASION: USTED puede comprar automóviles Ford o Chevrolet 2 y 4 puertas; cuñas Ford y Chevrolet; cupés Ford y Chevrolets. Modelos del 28 al 31. Aguiar 95. M-2270 Antonio Pérez. V-7

HUDSON CERRADO, siete pasajeros, completamente nuevo. Se vende barato. Garage «Eureka», Concordia 149

LOS ACCESORIOS de los camiones Reo, están ahora representados por la casa de mayor garantía y seriedad en el negocio de automóviles. "El Relámpago", Concha 113. V-7

TALLER CLEMENTE HUERTOS

Vendemos camiones reconstruidos 1 y media a 5 toneladas, chasis y volteo. Repuesto para toda clase de camiones. Concreteras, tanques, carrocerías para transporte de carne, nuevas. Concha y Villanueva, Luyanó. X-2694. V-7

GRAN TALLER DE CHAPISTERIA

Reparación en general de radiadores, pintura «Duco», soldadura autógena, de Enrique Padilla, Infanta 5, entre Jovellar y San Lázaro Telf. U-7267. Esta casa pinta con «Duco» todas las reparaciones de los trabajos de chapistería, con precios muy reducidos y con toda garantía, en las reparaciones generales. Mi interés es que sea usted cliente para siempre. V7

V-8. Instrumentos de Música

REGIO PIANO, de grandes voces, mueble de plante sugestivo, derroche de lujo y hermosura. Propio para persona de un gusto primoroso. Casi regalado. Dragones, frente teatro «Martí». V-8

RADIOS "MAJESTIC" 1932-33

Refrigeradores «Chef», a plazos, $5.00 mensuales, aceptando entrada. radios, victrolas, pianolas, muebles usados. Solicite catálogos. A-5704, Jesús del Monte 27, altos, Esquina Tejas. V-8

ESTUPENDO PIANO de marca reconocida, es nuevo completamente. Se dá casi regalado. Urge venderlo. Estrella 69, piso segundo. Preguntar por el Sr. Carballo Vide. V-8

FLAMANTE PIANO de caoba, refractario a comején. Se dá barato, y un radio «Victor», flamante. San Rafael número 141, bajos, entre Soledad y Oquendo. V-8

V-9 Utiles de Oficinas

MAQUINAS DE ESCRIBIR

Archivos y burós, desde $5.00. Libreros, máquinas de sumar y calcular, mimiógrafos, mesas de todos tamaños. No reparo precios. Véalos en Villegas 6. A-8054. V-9

Muebles de Oficinas

Compras. Ventas. Cambios. Archivos, cajas seguridad, armarios, máquinas escribir, sumar, calcular, tarjeteros, Kardek, adresógrafos, mimiógrafos, bufetes, sillas, libreros, ventiladores. Cuanto necesite una oficina. Compostela 53. A-7744. V-9

GRANDES GANGAS EN MUEBLES DE OFICINAS

Vendemos a precios casi regalados, Archivos, cajas acero, para documentos; mesas caoba, sillas giratorias. Seccionales acero. Tarjeteros Kardex, máquinas escribir, sumar y calcular. «La Nacional», Villegas 93. A-9915. V-9

V-11 De Animales

VENDO BARATO: PRECIOSA mula, joven, regalo carro y arreos. Informes: Cerro 559, esquina a Consejero Arango. V-11

V-12 Objetos-Varios

VENDO UN YACHT

Marca «Elco», 36 pies, motor 120 H. P., doble encendido, piezas de repuesto, hélice más de 60 brazas de sogas, compuesto de 2 literas altas, 2 bajas y 2 fuera, cocina y servicios, lavabo, 2 neveras y cachucha auxiliar. Andar 14 a 15 millas por hora. 4 años de uso. Nuevo precio reajustado. Informes: de 1 a 6 p. m., Manzana de Gómez 264. V-12

OPORTUNIDAD: MARCOS para retratos. diplomas. títulos, oleos, gobelinos, anuncios. Somos importadores. No compre sin ver nuestros artículos y calidad. Precio sin competencia Casa Mariorell, Barcelona 18. A-3336 V-12

PARA EL HOGAR

PH-6 Interés para el Hogar

LABORATORIOS «CRAVERO» Italia. Un producto exclusivamente para cada dolencia: «Est» contra Vómito Incoercible: «Alchebiógeno», contra Raquitismo Extremo; «Antiasmático», cura radical. Sorprendentes testimonios. Distribuidores: Droguería Danhauser. PH-6

PARA LAS DAMAS

PD-6 Interés para las Damas

MODISTA TITULAR: Sistema «Parrilla». Hace por figurín toda clase costura y moldes. Precios situación. Hay academia corte y costura. Enseñanza rápida. En dos meses obtendrá su título. Neptuno 24, altos, frente cine «Encanto». A-5974. PD-6

SOMBRERERA: Por estropeado que esté, no lo bote. Modelo en su cara. Reformo: $0.50. Tiño. Hago modelo que desee, nuevo. Voy a domicilio. Campanario 114. A-2492. Celestina. PD-6

SE ARREGLAN FAJAS

Por vieja que sea, la dejamos nueva. Baratísimo. También confeccionamos todos modelos. Precios bajos. Descensos del Cólon, Estómago, Maternidad, Vientes péndulos, operados. Especiales para hernias, eventraciones. Fajas para ambos sexos. MERCEDES atiende señoras. Neptuno 147, esquina a Escobar, lado Farmacia. Clínica de Fajas. Telf. U-1178. PD-6

MADAME KUZMA, ex-modelista de las principales casas de París y Viena. CREADORA en sombreros finos, transforma toda clase sombreros, modelados en su cabeza, desde $1.00. Trayendo cascos nuevos, cobra por trabajo $1.00. San Rafael y San Nicolás, (altos) PD-6

LIBROS E IMPRESOS

OPORTUNIDAD: SOLO UN PESO mensual y le entrego la más moderna Enciclopedia de 32. Datos recientes Cuba y España. Pida su demostración. Animas 136. altos. Telf. A-5368. L-e-I.

GIROS Y LETRAS

CAJAS RESERVADAS

Las tenemos en nuestras bóvedas, construídas con todos los adelantos modernos y las alquilamos para guardar valores de los interesados. En esta oficina daremos todos los detalles que se deseen.

N. GELATS Y COMPAÑIA

106 Aguiar 108 esq. a Amargura. G-y-L.

DINERO E HIPOTECAS

Z-S-O. Se Ofrece

DOY DINERO EN PRIMERA hipoteca. Trato serio. Después de las 6 p. m. FO-2337. Z-S-O.

DESEO COLOCAR con buena garantía, $100,000.00 en partidas, no mayores de $5,000.00. Interés, el más bajo de plaza. Vea al Sr. Quintana. Chacón 23. Telfs. A-7733 FO-2188. Z-S-O.

PRESTAMOS EN 24 HORAS, cantidades no mayores de $700.00 primeras hipotecas, subhipotecas, anticresis. Sin corretajes. Módico interés. Gastos mínimos. Departamento 313, Banco Nueva Escocia. M-9486. Z-S-O.

DINERO

No pierda tiempo. Cuando necesite tomar dinero en hopiteca o pagaré, vea a Fernández Alvarez, San Ignacio 50. Telf. A-4432, 2 a 5. Operaciones rápidas y absoluta reserva. ZSO

DOY DINERO EN hipotecas al 7%, operación en 24 horas. Alberto Cuervo, Obrapía 59, altos. Teléfono M-1537. ZSO

PRESTAMOS CANTIDADES hasta $300, con garantía de alquileres de casas, no hipotecadas. Departamento 313. Banco Nueva Escocia. M-9486. ZSO

TENGA PRESENTE: Para cualquier necesidad, puedo tomar de $50.00 a $300.00, con firma pagaré y dos fiadores. Compañía de Préstamos. Amargura 56. A-6538. Z-S-O.

Dinero en HIPOTECA

En todas cantidades, al tipo más bajo en plaza. Con la mayor reserva y prontitud.

MIGUEL F. MARQUEZ
Empedrado No. 16, altos, esquina a Cuba.

PRESTAMOS E HIPOTECAS

A empleados y propietarios, desde $25.00 a $150.00, a devolver seis meses. Hipotecas, cualquier cantidad, desde 7 por ciento interés. Resolución rápida. Compañía Comercial «La Mercantil', S. A., Consulado 45. A-9173. Z-S-O.

DINERO

Doy grandes y pequeñas cantidades en hipoteca, desde el 6 por ciento en adelante, para La Habana y sus barrios. También tengo para los Repartos. Operación rápida y absoluta reserva.

JULIO C. GRANDA

Obrapía 33. Telfs. M-5921 F-5759. Z-S-O.

ENSEÑANZAS

E-1 Academias

Por Correspondencia

Ortografía práctica, Mecanografía, Gramática, Aritmética, Contabilidad, etc. Garantizamos enseñarle o devolverle su dinero. Miles de personas satisfechas, nuestra mejor recomendación. Sea usted otro de ellos; le conviene. Escríbanos, sin compromiso. Gran Academia Mercantil. Dragone 42. Habana. E-1

E-5 Profesores

PROFESOR: LICENCIADO en Filosofía y Letras, dá lecciones individuales y colectivas de Primera y Segunda Enseñanza. Preparación Bachillerato, Inglés, Francés, Italiano, Latín, Griego. Honorarios módicos. U-3627. E-5

PROFESOR A DOMICILIO de Matemáticas y Ciencias para Bachillerato. Preparación para Ingreso de Ingenieros. Referencias. Precios económicos. Telf. I-7189. E5

PROFESORA AMERICANA, mucha experiencia en las Escuelas Públicas de los Estados Unidos, dá instrucción general en casa o fuera. Miss. H. O-Reilly 102. E-5

SE OFRECE PROFESOR inglés, para dar clases en inglés. También Taquigrafía Pitman. Llame: José. A-1932 o escriba: Apartado 2543, Habana. E-5

PROFESOR AMERICANO, de Boston, graduado en la Universidad de Yale, da clases particulares y colectivas de inglés. Método moderno, rápido y eficaz. Precios módicos. Why delay? Telf. M-8979. E5

ERNEST SMITH, bien conocido Profesor de Inglés, prepara estudiantes para cologios de E. U. Todas asignaturas. Telf. F-3879. E-5

INGLES

Enseñado por profesora americana. Sorprendentes resultados, en pocas semanas. El discípulo leerá, escribirá y hablará el inglés, en breve tiempo. Lecciones a domicilio también. Miss Kapan, «Gran Hotel». Teniente Rey y Zulueta. M-9896. E-5

INGLES, TAQUIGRAFIA (inglesa y española). Teneduría de Libros, Cálculos Mercantiles, Matemáticas, Caligrafía, Mecanografía, Ortografía, Dibujo Lineal y Mecánico. Clases a domicilio, por el Profesor F. Heitzman, Monte 103, altos. M-9247. E-5

E-6 Institutrices

INSTITUTRIZ-PROFESORA

Inglesa, católica, con excelentes referencias, desea colocación, parte del día, con buena familia. Idiomas, piano. F-1877. E6

DE INTERES GENERAL

SE DESEA SABER el paradero de Francisco Reigosa Barreira, natural de España, Provincia de Lugo, para asunto de una herencia. Lo desea José Reigosa, Agua Dulce y San Benigno, bodega. I-G.

Posturas de Tomate

De la mejor semilla americana "Marglobe". Se venden en la finca "Concordia", a 6 kilómetros de Alquízar, en la carretera de Guanímar. Para informes. Telf. A-4446. I-G.

CEBOLLINO ISLEÑO

Acabado de recibir de Canarias, fresco, germinación garantizada, a $2.50 libra. Precio especial, desde 5 libras en adelante; media libra, $1.40; paquete de 4 onzas, a 75 centavos; onza, 24 centavos agregar 20 o 10 centavos para envío, según cantidad. Semillas frescas de col, lechuga repollo tomates, acelgas, rabanitos, pimientos, nabos, perejil y otras. Remite gratis lista con precios. 100 sobres litografiados en colores, con fotografía del fruto, conteniendo buena cantidad de semillas de cebollino u otras clases, para detallar a 10 centavos, por $5.00 más 25 centavos para envío; total $5.25. Sirvo los pedidos rápidamente. F. A. Thomas. Habana 85, Departamentos 19 y 20, Habana. I-G.

POR GRATITUD: Mientras pueda anunciaré, para los que padezcan del estómago, hígado, vesícula o intestinos, les diré gratis y desinteresadamente el nombre del maravilloso patente que a mí me curó en poco tiempo, después de haber estado sufriendo atrozmente, durante 8 años. Escriba a Joyería «Marzo». Apartado 1211. Habana. Nada cobro, absolutamente. Nada admito. Cumplo un deber de gratitud y nada más. I-G.

M.E.C.D. 2016

A TRAVES DE LA VIDA

Por HECTOR DE SAAVEDRA

LA MANO DEL HOMBRE

Fué el Dr. Don Francisco Carrera Justiz el que me enseño en su **Historia de los barrios** una cosa que yo no sabia y, probablemente, ustedes tampoco: el barrio del Vedado, es decir toda esa extensión de terreno que llega hasta la orilla del Almendares, era un bosque frondoso.

De ahi se llamó «Vedado» por la prohibición o veda de cortar sus maderas, que ordenaron los gobernadores de San Cristóbal de la Habana.

Pues si señor, un verdadero bosque «virgen» fué aquello. ¡Quién lo diria!

Al ver como se ha quedado, sin mas vegetación que la hierba y los jardines que de veinte años acá han hecho en torno de sus casas algunos propietarios, y unos cuantos álamos siempre pelados para dar de comer a los chivos del vecindario y aprovechar la leña, no se ocurre exclamar otra cosa que lo que dijo Mahoma:

—¡Lo que puede la mano del hombre!

¿Y como nó? ¡Si está demostrado que donde posa su garra el ser numano produce mas daño que la distinguida pezuña del caballo de Atila!

Pero es cosa que cuesta trabajo creer. Todo el Vedado, la Chorrera, el arroz con pollo de Arana, hoy sede de Don Carlos Miguel de Céspedes, y hasta el «paso de la Madama»; todo eran bosques, de árboles regulares, cuya frondosidad y frescura hacian las delicias de los jóvenes «sportmen» del tiempo de Hatuey.

En Paris, en Londres, en New York, en Madrid, y Viena y en cuantas ciudades he visitado, recuerdo siempre el bosque que le estaba adjunto. El de Berna es un encanto y supongo que hasta en Siberia habrá arboledas muy interesantes. Es aquí,—donde la vegetación es decantada y mucho se habla o se croe de ella en Europa,— donde no hay bosques junto a la ciudad, y en ella no florecen más árboles que los que aun hay de muestra como raquíticos y mezquinos, en nuestro Parque Central. La aparición de Don Carlos Miguel de Céspedes, antes citado, dió un poco de importancia a «las matas» —como dice un distinguido amigo mio— y revivió la palma y el pino. Pero aquel impulso perdió su fuerza y todo el mundo está de acuerdo en que con las arecas alquilonas para fiestas públicas o paradas, hay bastante frondosidad.

En este poco afecto si que no pueden negar los cubanos que son legitimos descendientes de los iberos, centas y celtiberos y no sigo urgando entre cartagineses, vándalos y visigodos porque no es de su origen de lo que trato sino del poco amor al árbol, del que eran enemigos los pueblos citados.

Y para que no se ofenda, debo contar tambien ,el árabe beduino que cuando levantaba la tienda se llevaba consigo los únicos sentimientos que poseia.

El guajiro cubano o isleño que quiere probar su machete lo hace contra el primer árbol que encuentra, y si necesita un pedazo de madera para ponerle el mango a un cuchillo, echa abajo la ceiba donde se dijo la primera misa.

Desde su mas tierna edad los muchachos talan y destrozan «las matas» que están a su alcance y los hombres que emplea el departamento de Obras Públicas cuando no pueden arrancar los troncos que han pelado, so peretexto de «la poda» los dejan tan mutilados que da grima. Bien es verdad que ni ellos ni los niños tienen la culpa de no haber recibido educación moral.

¿Sembrar? ¡Quiá! Hay que esperar mucho. El campesino nuestro no entiende más que de caña y de tabaco, porque eso se coge pronto y hasta se vende antes «que se madure».

Ya no hay que pensar en estos negocios agricolas y la costumbre se irá perdiendo en el hombre de campo como ha desaparecido en las clases elevadas y cultas, que no dán ya un Don Juan Poey, ni un Fernandina, ni otros próceres que tenian placer de importar árboles exóticos, (que yo he visto talar mucho después en el famoso ingenio «Las Cañas») y dotaban sus fincas azucareras y los jardines de sus residencias en el Cerro, de magnificas arboledas y de curiosos ejemplares.

Al cruzar por esos sitios no he podido menos de preguntarme ¿Es esto la Arabia o la estepa rusa?

¡Válgame Dios! ¡Y lo que asola la mano del hombre, como diria mi distiguido amigo Mahoma!

EXPOSICION EN CHICAGO EN EL AÑO DE 1933

Llegó el delegado indio para elegir el terreno que ocupará su pabellón

CHICAGO, octubre 10 (US.) — Hoy empezaron los trabajos en los terrenos de la feria, para la construcción de siete edificios, que estarán listos para la inauguración que será el día primero de junio de 1933. El costo total de los edificios se estima en $1.925.000. Los nuevos trabajos han dado empleo a mil jornaleros, aumentando el total empleado en las obras de la exposición, a tres mil.

EL DELEGADO INDIO A LA EXPOSICION DE CHICAGO, LLEGO A NUEVA YORK

NUEVA YORK, octubre 10 (US.) —Maharajah de Mysore llegó hoy a esta ciudad, en tránsito para Chicago, para elegir los terrenos que ocupará el pabellón de la India en la próxima feria de esa ciudad.

El delegado indio llegó acompañado por el doctor Vernont Herbst, afamado galeno chicagoense, que fué a la India para extender la invitación del Municipio de Chicago al Maharajah.

Alemania desea promover el desarme mundial, mejor aún que armarse

Davis, delegado personal de Mr. Hoover, comenzará hoy las gestiones en Londres para armonizar planes sobre el desarme

El Embajador de los Estados Unidos en Alemania, Frederic M. Sackett, llegó ayer a Washington para informar sobre el punto de vista germano sobre actuales acontecimientos

NUEVA YORK, octubre 10. (US). —Alemania está deseosa de promover el desarme mundial más bien que a armarse hasta el nivel de las primeras potencias, dijo el barón F. W. von Pittwitz und Gaffon, Embajador alemán en los Estados Unidos, que regresó de un viaje al Reich.

«Me parece ilógico e incomprensible que mientras millones de seres estén sufriendo por causa de la crisis del trabajo, se inviertan grandes sumas en armas mortíferas y en material de guerra improductivo», dijo el Embajador.

DAVIS NEGOCIARA SOBRE LOS ARMAMENTOS CON INGLATERRA

LONDRES, octubre 10. (US).—Norman H. Davis, representante personal del presidente Hoover, comenzará mañana las negociaciones con el fin de armonizar las proposiciones navales británicas con la sección naval del plan de reducción de los armamentos propuesto por Hoover.

Davis conferenciará también con Sir Walter Layton, famoso economista y experto financiero de la Liga de las Naciones, sobre la conferencia económica y monetaria internacional, que probablemente se celebrará en esta capital en el mes de enero.

El enviado personal de Hoover habló con Sir John Simon, secretario de Estado británico, en el día de ayer, y con el Embaador Andrew W. Mellon hoy, y es probable que participe en las discusiones anglo-francesas que comenzarán el jueves próximo.

La principal tarea de Davis será difícil, pues consiste en reconciliar el plan Hoover con las contra-proposiciones inglesas, las cuales son fruto de una inteligencia franco-italiana. Davis no tiene facultades, según dijo para alterar el plan Hoover, sino que se limitará a informar a Washinton acerca de los detalles de sus entrevistas.

Manifestó que deseaba cooperar, si se le pedia que asistiera a las conversaciones entre el primer ministro de Francia Herriot y el primer ministro de Inglaterra MacDonald, cuando el primero llegue a esta capital el miércoles por la noche.

A causa del prematuro anuncio que hizo Whitehall acerca de la visita de Herriot, que el primer ministro francés considera que le ha obligado a aceptar la invitación, Italia y Alemania comienzan a mostrarse recelosas, y es probable que el Embajador Dino Grandi tenga que ser llamado con el objeto de evitar algún incidente con Roma.

El primer ministro MacDonald, también tiene preparadas para esta semana las negociaciones con Irlanda, y es posible que mañana se reuna con él, un gabinete hostil.

Un representante de Whitehall dijo hoy que Inglaterra está dispuesta, por medio de las negociaciones de esta semana, a impedir el fracaso de la conferencia de Ginebra, y que si MacDonald vence todas las dificultades será esto su mayor triunfo personal desde que ocupa el poder.

SACKETT INFORMARA A STIMSON SOBRE EL DESARME

WASHINGTON, octubre 10. (INS) —Como indicación del interés de este gobierno en la disputa franco-alemana sobre armamentos, Frederick M. Sackett, Embajador en Alemania, llegó hoy a Washington para dar al departamento de Estado un informe completo acerca de los recientes acontecimientos, desde el punto de vista germano.

Los funcionarios de Estado dicen que es una simple coincidencia que Sackett y Walter E. Edge, Embajador en Francia, se encuentren en esta capital al mismo tiempo, agregando que Sackett ha venido con una licencia que solicitó hace mucho tiempo y que no pudo concedérsele hasta ahora.

Se considera, sin embargo, como una feliz coincidencia que ambos diplomáticos se encuentren aquí simultáneamente para dar al departamento un informe completo acerca de los últimos acontecimientos politicos franco-alemanes.

Mucha de esa información es de tal naturaleza que los Embajadores vacilaron en dar a conocer por escrito.

El secretario Stimson se encuentra hoy en Nueva York, pero Sackett y Edge conferenciarán con el subsecretario Castle. El senador Reed de Pennsylvania, que llevó a cabo una misión especial de Stimson durante su estancia en Europa, también tiene concertada una entrevista con Castle.

Sackett asistió a la reunión de la conferencia que organiza en Ginebra la conferencia económica y monetaria internacional antes de embarcar rumbo a este país. También dará cuenta de los asuntos relacionados con dicha reunión. Manifestó hoy a los representantes de la prensa que se ha decidido definitivamente que la conferencia se celebre en Londres, pero que no se podrá conocer la fecha hasta que los expertos hayan terminado de formular la agenda.

Dejó la impresión de que la conferencia económica y monetaria no se celebrará mucho antes del primero de enero.

CASTLE OPINA QUE EN GINEBRA PUEDEN DESVANECERSE LOS RECELOS

WASHINGTON, octubre 10. (US). —Los temores y recelos de las naciones europeas con motivo de los armamentos terrestres pudieran desvanecerse en Ginebra por medio de convenios, dijo William R. Castle, subsecretario de Estado, en un discurso que pronunció esta noche por radio.

Castle expresó la esperanza de que se hallará alguna solución satisfactoria en Ginebra cuando las sesiones del desarme se reanuden en el mes de enero.

Hizo una larga historia de las negociaciones para la reducción de los armamentos, sosteniendo «que el mundo debe avanzar».

La cuestión ahora la constituyen los armamentos terrestres y «las naciones europeas deberán reducirlos», declaró Castle.

HERRIOT ANUNCIA QUE IRA A LONDRES

PARIS, octubre 10. (INS).—El primer ministro Herriot anunció esta noche haber aceptado la invitación de la Gran Bretaña para que asista a una entrevista con el primer ministro MacDonald acerca del problema de los armamentos.

Herriot manifestó que el miércoles irá a Londres, regresando el viernes o sábado a esta capital.

La carreta primitiva y el avión, los 2 medios de transporte más opuestos, sostienen competencia de velocidad

He aquí los métodos de transporte de dos épocas muy distintas al comenzar una originalísima carrera celebrada recientemente en la ciudad de Newark, N. J. A primera vista la carrera parecerá muy desigual, pero debe explicarse que el avión tenía que volar hasta Chicago, una distancia de mil millas, mientras que la carreta de bueyes sólo tenía que llegar hasta Times Square, Nueva York, que sólo está a diez millas de Newark. — P. D. El avión ganó la carrera «sin susto».

El ex magnate financiero Samuel Insull, fué detenido en Atenas, en espera de que se haga la tramitación para extraditarlo

Ante las autoridades de Atenas, Samuel Insull, declaró que al enterarse de su procesamiento en Chicago, había tratado de suicidarse en París, lo que su hijo había logrado evitar

ATENAS, octubre 10. (US).—Samuel Insull será probablemente entregado a las autoridades de la legación americana dentro de breves días para ser deportado a los Estados Unidos. Esta noticia se supo esta noche, poco después de que el ex magnate financiero de Chicago había sido arrestado por la policía griega.

Leland Morris, encargado de negocios de los Estados Unidos en Atenas, recibió instrucciones esta noche de secuestrarle el pasaporte a Insull, con el fin de impedir que éste salga de territorio griego mientras Washington arregla los detalles de la extradición.

Se espera que el gobierno griego coopere con el Departamento de Estado, aunque el tratado de extradición con los Estados Unidos no ha sido ratificado aún.

El ex multimillonario fué detenido esta noche en sus habitaciones del hotel Grand Bretagne, de donde fué trasladado a la oficina del jefe de policía, según instrucciones recibidas de Washington. Aunque Insull hizo grandes esfuerzos por mantener su calma, estaba visiblemente afectado.

Insull pasó la noche en la oficina del jefe de policía, una amplia habitación en el cuarto piso del edificio del cuartel general de la policia de Atenas. El cuarto tiene balcones a la calle. El teléfono fué desconectado y le trajeron una cama al ex multimillonario, de un hotel cercano.

Las autoridades han permitido que Insull salga a comer en un restaurant pero siempre va en compañia de un detéctive, con quien habló amistosamente sobre la situación económica griega y prometió no evadirse.

Samuel Insull

VIENA, octubre 10. (US).—Según despachos recibidos de Atenas esta noche, se dice que Samuel Insull ha declarado ante las autoridades de esa ciudad, que había tratado de suicidarse en París, al enterarse de que lo habían procesado en Chicago, pero que su hijo había evitado que tomara tal determinación, obligándolo a refugiarse en territorio griego.

Los despachos referidos indican que se basan sobre declaraciones hechas por un americano que estaba parando en el hotel Grand Bretagne, de Atenas, cuando Insull llegó a esa ciudad, y que parece ser conocido de éste. También se dice que Insull ha declarado que tenía proyectado ir en avión al Asia, cuando fué sorprendido y arrestado.

CHICAGO, octubre 10. (INS).—Mrs. Celia Kelly ha presentado un escrito ante la Corte de Distrito, pidiendo que se dicte una orden contra cinco bancos que poseen bonos de la Insull Utility Investments, Inc., como garantía de préstamos por la suma de 15 millones de pesos, a fin de que no puedan disponer de dichos valores.

Se basa en que todos los acreedores deben participar en los quebrantos en proporción a las respectivas acreencias.

Una acción análoga adoptarán los acreedores de la Insull en Nueva York.

AMENAZARON DE MUERTE A LOS PRESOS DE LA FLORIDA POR SU DECLARACION SOBRE MAILLEFERT

«El guarda Mills», dice uno de los presos que deponen como testigos, me amenazó diciéndome que olvidara todo lo que sabía del caso, si no quería morir dentro de los sesenta días

JACKSONVILLE, octubre 10 US. Los convictos que se han prestado para narrar los detalles de la tortura y muerte del joven Arthur Maillefort, prisionero de New Jersey, han sido amenazados de muerte, según declaraciones hechas hoy por uno de los presos que han sido llamados a declarar en el juicio de los dos guardias acusados del infame asesinato.

El referido testigo, que se llama Blake, junto con otros catorce convictos, fué trasladado al campamento No. 41, en Kenasville, después de la muerte de Maillefort.

El abogado defensor Fuller Warren, tratando de desacreditar la evidencia presentada por Blake, en la cual declaró que Maillefort había sido maltratado sin compasión, recibiendo azotes con una manguera de 18 pulgadas, del tipo que se usa para los enganches de ferrocarriles, preguntó al testigo por que no había declarado esto antes.

«El guardia Mills me amenazó, diciéndome que me olvidara de todo cuanto sabía sobre el caso si no quería morir dentro de 60 días,—contestó Blake.

Mrs. Maillefort, madre de la víctima escuchó atentamente mientras Blake hacía sus declaraciones.

El abogado continuó interrogando al testigo en la siguiente forma:

—¿Recuerda usted si el Juez de Paz Youngblood oyó su conversación con Courson?»

—«Sí, Courson le contó lo bien que había tratado a Maillefort, como había tratado de encaminarlo por el sendero del bien y como el prisionero no había respondido al tratamiento. Courson le dijo al juez que Maillefort por fin se había suicidado».

«Youngblood examinó el cuello de Maillefort, y volviéndose al capitán dijo «Es un caso evidente de suicidio».

EINSTEIN VA A RESIDIR EN LOS E. UNIDOS

Se hará cargo de la cátedra de matemáticas de la Academia fundada por Louis Bamberger

NUEVA YORK, octubre 10. (US). El profesor Albert Einstein, padre de la relatividad, vendrá a los Estados Unidos para hacerse cargo de la cátedra de matemáticas en la Academia de Estudios Superiores, fundada hace dos años por Louis Bamberger, que donó la suma de 5.000,000 de pesos con este fin.

El referido centro docente estará situado cerca de Princeton, U. J., y se espera que se inaugure para el otoño de 1933, ofreciendo únicamente el curso de matemáticas. Más tarde se establecerán también cátedras de economía e historia. Hasta que se terminen las obras de los nuevos edificios, las clases de matemáticas se celebrarán en las aulas de la Universidad de Princeton, donde se espera que resida el profesor Einstein.

Se espera que el doctor Einstein renuncie su puesto en Berlín para ocupar su nuevo cargo. Tendrá como ayudantes al doctor Walter Vebien, de Princeton, y al doctor L. S. Vanderslice, de la misma Universidad.

UN COMANDANTE ACUSA A SU ESPOSA DE CRUEL Y DE HABERLO AMENAZADO

PITTSBURGH, octubre 10. INS. El comandante Pedro A. Hernández, oficial del ejército americano e hijo del ex presidente del Tribunal Supremo de Puerto Rico, se divorció hoy de Rachel M. Hernández, de Mt. Lebanon.

El comandante Hernández alegó haber sido objeto de crueldad y de indignidades y manifestó que su esposa le había amenazado distintas veces con darle muerte con su misma pistola o con un veneno.

Mrs. Hernández impugnó la demanda declarando que en distintas veces había pretendido privarse de la vida en vista de que el amor de su esposo se había enfriado.

UN BANQUERO Y SU ESPOSA SECUESTRADOS EN CHICAGO POR GRUPO DE GANSTERS

CHICAGO, octubre 10. (INS).—Norman B. Collins, presidente de un banco local, y su esposa, han sido secuestrados cerca de su residencia en North Shore, esta tarde.

Mrs. Collins, después de haber estado detenida varias horas, quedó en libertad con el fin de que reúna la suma de $5,000 que reclaman los secuestradores por el rescate.

En un principio los bandoleros pedían $100,000 por el rescate, amenazando al matrimonio con darle muerte en el caso de que no los entregaran.

LA VICTIMA DE UN BANDIDO LO HA GOLPEADO

La falta de dinero para la adquisición de balas fué la causa de que lo detuvieran

DETROIT, octubre 10.—INS.—Un joven bandido, tan pobre que no pudo comprar cartuchos para su pistola, se encuentra en un hospital de esta ciudad curándose de los golpes que recibió por parte de sus víctimas.

El asaltante asaltado, John Lezensky, de 22 años de edad, entró en el restaurant de George Dolemba, pidió comida y después intentó asaltar el establecimiento en los momentos en que el propietario le estaba preparando lo que había pedido.

Pero Dolemba se dió cuenta de que la cámara de la pistola estaba vacía y la emprendió a golpes con él, que lo hubiera pasado mucho peor de no haberse presentado la policía.

«No tenía dinero para comprar cápsulas», dijo al ser detenido.

LA GUARDIA NACIONAL DE ILLINOIS GARANTIZA LA LIBERTAD DEL TRABAJO

TAYLORVILLE, Illinois, octubre 100. US.—Por medio de gases lacrimógenos, la Guardia Nacional se abrió paso hoy por entre los huelguistas hasta la mina número 53 de la Peabody Coal Company, que reanudó sus operaciones.

Los obreros que retornaron al trabajo fueron protegidos por los soldados cuando pasaban por entre apretadas líneas de huelguistas.

Cerca de 170 mineros reingresaron en la mina aceptando el salario de cinco dólares.

LUIS FERNANDO Y FEDERICO, NIETOS DEL EX KAISER ALEMAN, VIAJAN SIN SEQUITO ALGUNO

Se despedirán hoy en Nueva York, pues Federico embarca en el «Europa» rumbo a Alemania, mientras que su hermano Luis Fernando volverá a Detroit a trabajar en la planta Ford

NUEVA YORK, octubre 10.—US.—El Príncipe Luis Fernando de Prusia y su hermano más joven el Príncipe Federico, nietos del ex Kaiser Guillermo se despedirán mañana, pues el segundo embarcará para Alemania a bordo del trasatlántico «Europa» mientras Luis Fernando regresará a Detroit para seguir trabajando en una fábrica de automóviles.

Los dos príncipes—jóvenes ambos—están pasando el último dia de su estancia en esta ciudad en un apartamento del Ritz Tower. Ellos mismos acuden a la puerta de sus habitaciones cuando alguien toca, por que viajan sin séquito y ni siquiera les molesta un secretario.

«Cuando yo contesto al teléfono por mi hermano, soy su secretario», explicó gravemente el Príncipe Luis Fernando. «Y cuando él contesta por mí, es mi secretario. Mi hermano viaja completamente solo, como es natural. Es bastante para cuidarse a si mismo. Me encuentro en Nueva York para ver que toma el vapor sin novedad».

El Príncipe Luis Fernando, que tiene pelo negro y ojos oscuros, cuenta veinte y cinco años de edad.

«Generalmente no digo a las gentes los años que tengo, porque veinticinco años son muchos años. Al menos me siento viejo cuando estoy junto a mi hermano».

El Príncipe Federico o «Fritzi» como le llama su hermano, tiene veintiún años, y es rubio. Ha terminado una visita de dos meses y medio por este país y se va con sentimiento a Alemania. De los dos es el que más habla, aunque aprendió a hablar el inglés desde que se encuentra en los Estados Unidos.

«Nosotros quisiéramos tener un acento genuinamente americano», dijo Luis Fernando, a quien gusta molestar a su hermano.

El padre de los príncipes, el heredero al trono alemán, se muestra muy interesado en las actividades de sus hijos en los Estados Unidos, porque siempre ha querido que viniesen a este país.

«Pero la persona más interesada de todas—agregó Luis Fernando—es nuestro abuelo. Jamás ha estado aquí pero sabe más de los Estados Unidos, a mi juicio, que la mayoría de los americanos. Me enseñó mucho antes de que yo viniera, y le escribo regularmente a sus ruegos dándole mis impresiones sobre todas las cosas. El cree que este es un hermoso país».

El Príncipe Federico manifestó que se propone estudiar la carrera de Derecho.

OTRA PRUEBA EN EL CASO DE S. REYNOLDS

Una alfombra con una gran mancha de sangre hallada en la alcoba de Ab Walker

WINSTON SALEM, North Carolina, octubre 10. (US).—Se han encontrado manchas de sangre en la alfombra de la alcoba de Ab Walker en Reynolds, con motivo de las investigaciones que se han venido haciendo a fin de aclarar el misterio que rodea el supuesto suicidio de Reynolds.

Las manchas de sangre tienen unas trece pulgadas de circunferencia y fueron halladas cuando el Sheriff Scott, después de la investigación del médico forense, continuó removiendo los muebles y halló la alfombra debajo de la cama en que dormía Walker.

El pedazo de la alfombra donde se hallaron las manchas de sangre se envió a un químico para su análisis, y éste ha demostrado que se trata de sangre humana, pero no se ha podido determinar de quién ni la época de que datan.

Aunque no puede probarlo, el Fiscal intenta demostrar que estas manchas son de la sangre de Smith Reynolds y que Walker, temeroso de las consecuencias de su crimen, la arrojó debajo de la cama para ocultar la alfombra delatora.

El revólver de Smith no ha sido hallado en la alfombra hasta por la mañana, o sea cinco horas después de la tragedia. Varios testigos han declarado que estuvieron en la habitación en las primeras horas de la mañana, después del traslado de Smith al hospital, y que no vieron el arma.

Físicamente no es posible concebir que Walker hubiera dado muerte a Reynolds.

LAS FIESTAS DE LA COLONIA CHINA EN N. Y.

Manifestaciones callejeras protestando por la ocupación de Manchuria por nipones

NUEVA YORK, octubre 10 (US.) —El Chinatown de Nueva York celebró hoy el vigésimo aniversario de la fundación de la República china, y, al mismo tiempo, protestó contra la invasión japonesa.

Más de dos mil chinos entre hombres, mujeres y niños marcharon desde la calle Mott al Ayuntamiento, donde aplaudieron al alcalde interino McKee, al doctor Sao Ke, a Alfred Sze, nuevo ministro de China en Washington, y al doctor H. H. Kung, ministro de la Industria y del Comercio.

Al comenzar la manifestación por las calles de Chinatown, los manifestantes desplegaron letreros denunciando al Japón, pero las recogieron antes de llegar al Ayuntamiento. La amistad entre los Estados Unidos y China fué el tema del discurso que pronunció el alcalde.

El doctor Sze, en un discurso que repartió impreso, pero que no leyó por falta de tiempo, criticó la invasión japonesa de la Manchuria. Comentando las conclusiones de la Comisión Lytton, dice:

«El informe declara que los actos militares japoneses en la Manchuria no están justificados y que la creación del Estado del Manchukuo no fué un acto espontáneo del pueblo de la Manchuria, sino, por el contrario, fué traido por la presencia de las tropas japonesas en ese país y con su ayuda activa».

Se casa Texas Guinan por cuarta vez

TEXAS GUINAN

ROCHESTER, octubre 10 (US) Texas Guinan se casa. Ella no será una novia ingenua y dulce, pero la reina de los cabarets neoyorquinos, estaba excitadísima cuando admitió, ante un grupo de reporters, que piensa contraer matrimonio con «el hombre más «divino de la tierra», y suspirando añadió:

«Estoy enamorada por primera vez en mi vida».

El afortunado novio permanecerá en el misterio por el momento, dijo Texas, que esta apareciendo en un acto de variedades en esta ciudad. Dijo la bella Tex:

«No daré a conocer su nombre todavía, pero pueden ustedes decir que estoy enamorada de verdad y que me voy a casar.

«Dije que estoy enamorada y es verdad, aunque me he casado tres veces.

«Me casé dos veces en los Estados Unidos y «una vez de verdad». Soy firme partidaria del matrimonio y todavía creo en las ilusiones del amor, aunque creo que una vez consumado el matrimonio desaparece toda la ilusión.

«Había llegado a la conclusión que un marido es un novio que ha perdido todo su atractivo, pero estoy dispuesta a darle una nueva oportunidad.

«Esperaremos hasta fin de año, para casarnos, pues todavía tengo seis semanas de trabajo para cumplir mi contrato teatral.

«No abandonaré a mis niñas, pues las quiero demasiado».

En esta frase se refería a las «niñas» de su conjunto de bellezas.

«Siempre he dicho que prefiero tener a mi lado a estas 12 muchachas, que tener un millón de dólares. Cuando uno tiene una fortuna siempre ansia más; pero, cuando uno tiene doce niñas, sabe que tiene bastante».

La sugestión colectiva

Por GASTON MORA

Los llamados «hombres de negocios»; «hombres de negocios financieros, corredores de Bolsa, están empleando ahora, para restablecer la confianza en el restablecimiento de la normalidad económica, el argumento esencialmente psicológico, **de la sugestión»** Para persuadirse de que ésto es así basta leer la gran prensa extranjera, y especialmente la dedicada, por modo exclusivo, a tratar de asuntos económicos. Esa prensa y sus inspiradores y mantenedores dicen, a una, como obedeciendo a una orden, como dictado a una misma inspiración, que la actual crisis mundial va desapareciendo rápidamente»; que la depresión industrial se debilita cada día más; que va renaciendo la fe, la confianza en la llegada de mejores tiempos; que los negocios reanudan su marcha; que se observa cierto movimiento ascensional en ellos, y éstos o parecidos términos sugestivos sociales se expresan los elementos financieros a que nos referimos, cuando usan el mismo lenguaje. Todos se muestran optimistas. Algunos no han titubeado en decir que ya «la crisis ha pasado. Otros han manifestado «que si bien ella no ha terminado todavía, la convalecencia podría ser larga,, sin embargo». Esta es la opinión, expuesta al periódico ruso **«Politiken»** por un personaje prominente del Banco de Inglaterra, que trata de su Director, Sir Josiah Stamp. Para este magnate financiero ha pasado ya el período más difícil de la crisis. «Hemos doblado el cabo...», ha exclamado. Según él, conviene aplicar una dosis «de paciencia inflación». Lo que le inquieta es el peligro de «las exageraciones especulativas americanas».

x x x

El gran remedio, pues, que se preconiza «por los hombres de negocios por los financieros», es el empleo de la sugestión. Con este remedio **psicológico»** se curará la crisis, la depresión mundial. Dígase y repítase hasta la saciedad, constantemente en todos los tonos, con «el más profundo acento de convicción», que pasó la crisis, por lo menos el período más agudo, y todo el mundo creerá, y volverá la confianza, se restablecerá la normalidad económica, y se reanudarán los negocios, el crédito se extenderá, y el dinero escondido, por miedo, entrará nuevamente en la circulación, y con abundancia del dinero subirán los precio todas las cosas. Todo ésto se conseguirá por medio de la sugestión. Lo difícil será que ella, con este argumento **psicológico,** convenza a los veinte o treinta millones de seres humanos que gimen de miseria por carecer de trabajo. Esas frases de «desocupados», de «hombres caídos» son las que dan importancia periódicos extranjeros. No hay sugestión capaz de persuadir **de que pasó la crisis** al hambriento, al indiento, al desnudo, al falto de albergue, al cesante, al sin-trabajo, los que **no** venden sus productos por carencia de compradores, **a los consumidores** desprovistos de recursos adquisitivos, a los acreedores que cobran por la insolvencia de sus deudores... Son inútiles todas las indicaciones «sugestivas», todas las campañas optimistas cerca de las angustiosas hombres sufrientes, mal tratados por la penuria.

x x x

Es muy grande, ciertamente, el poder de la sugestión, pero esa potencia, como todo, tiene sus límites. En un libro titulado: «La cura por sugestión». En algunos casos, valiéndose de **ciertos enfermos mentales, sensitivos, impresionables, perestésicos,** y de **ciertas enfermedades o afecciones,** esa cura puede obtener y tiene buen éxito, pero no la generalidad de los dolientes. Es cierto que, algunas veces, la sugestión colectiva produce cambios en la psicología o mentalidad de las muchedumbres, pero los resultados que se obtienen son transitorios. Se cura que, bajo el **segundo imperio napoleónico,** hallándose abatido París por una epidemia de **cólera morbo asiático,** para levantar el ánimo decaído de la población, se le anunció oficialmente que la plaga había cesado, que sólo se registraron, algunos casos del llamado «cólera **espurado»,** y el fausto suceso se celebró con fiestas, lográndose, con ello, el efecto que se apetecía. No negamos que sea grande el poder de la sugestión, en determinadas circunstancias, en particulares y sobre multitudes, pero jamás asentiremos a esta doctrina que proclama el gran escritor americano, **Trine,** en su célebre obra **«En armonía con lo infinito».** Supongamos la idea de salud; mantente en ella, y serás sano. Sugiérete la idea de riqueza; mantente en ella y serás rico». La sugestión, como todos los remedios, **sólo cura lo curable.** Con la imaginación no pueden curarse ciertos estados patológicos.

M.E.C.D. 2016