1A SECCION 1

El DIARIO DE LA MARINA es el periódico más antiguo de Cuba. Fué fundado en el año mil ochocientos treinta y dos.
SERVICIOS ESPECIALES DE ESPAÑA

DIARIO DE LA MARINA

SERVICIO CABLEGRAFICO por la INTERNATIONAL NEWS SERVICE y UNIVERSAL SERVICE
HILO DIRECTO CON NUEVA YORK

1A SECCION 1

AÑO CIEN.—NUMERO 251. ACOGIDO A LA FRANQUICIA POSTAL HABANA, JUEVES, 8 DE SEPTIEMBRE DE 1932.—LA NATIVIDAD DE NUESTRA SEÑORA. TIEMPO PARA HOY: BUENO EJEMPLAR: 5 CENTAVOS

ARCHIVO MUNICIPAL DE LA HABANA

MAS DE 25,000 PERSONAS ATACADAS DE PALUDISMO EN LA COSTA NORTE DE PINAR DEL RIO

Bolivia ha iniciado el ataque a Paraguay, ocupando varios fuertes en la región del codiciado Chaco

ATACADOS POR LA MALARIA EN MUCHOS TERMINOS EL 95% DE SUS HABITANTES

El Dr. Angel Gregorio Alayo, Inspector Médico de la Dirección de Sanidad, rinde un extenso informe de su recorrido, durante 26 días, a bordo del cañonero Habana. Sanidad actuará pronto

Después de 22 días de inspección por la costa norte de la provincia de Pinar del Río, desde el Central Niágara, en Consolación del Norte, hasta el extremo más occidental de la Isla, regresó ayer a la Habana el doctor Angel Gregorio Alayo, Inspector Médico de la Dirección de Sanidad, quien en comisión especial ha comprobado cuantos extremos se han publicado en relación con la alarmante epidemia de paludismo que diezma los pueblos.

25.000 PALUDICOS

El doctor Alayo en el informe que ha rendido al Director de Sanidad consigna haber recorrido, a bordo del cañonero «Habana», más de cien millas náuticas desde Consolación del Norte hasta el propio Cabo San Antonio, siendo acompañado por el doctor Valdés, laboratorista del Hospital Civil de Pinar del Río, a quien invitó por considerar eficientes sus servicios.

Nos aseguró el Inspector Médico de Sanidad que en su visita por todos los pueblos cercanos al mar unos y bien distantes de la costa otros, pudo comprobar que los atacados de paludismo podían muy bien fluctuar entre el cincuenta o el setenta y cinco por ciento de las poblaciones que en total suman unos 50.000 habitantes, o lo que es lo mismo, existen en la actualidad unos 25.000 (veinticinco mil) atacados de Malaria.

INSUFICIENTES LAS MEDICINAS

Puede decirse que diariamente el doctor Alayo estuvo comunicándose telegráficamente con la Dirección de Sanidad dándole cuenta del curso de sus investigaciones y pidiendo el envío urgente de grandes cantidades de quinina y plasmoquina, habiendo recibido, durante todo ese tiempo, los jefes locales de los respectivos términos solamente cuatro mil cápsulas de quinina, cantidad insuficiente para combatir una epidemia de las proporciones consignadas.

«Hace falta, nos declaró el doctor Gregorio Alayo, continuar la campaña iniciada y exterminar, en forma resistente, el parásito o sea la exterminación del «portador». Para poder dar por satisfecha la actuación de la Dirección de Sanidad nos agrega, es necesario proporcionar a los vecinos de esos pueblos las cantidades de quinina y plasmoquina necesarias, así como el material indicado en estos casos».

EL 95% DE ATACADOS

El Comisionado del Director de Sanidad nos agregó haber podido observar que familias enteras, a excepción de niños de tres y cuatro meses de nacidos, están atacadas de paludismo, comprobando que en el pueblo La Fé, y sus contornos, la Martina hasta Cortés, en la costa Sur, donde residen aproximadamente unos diez o doce mil habitantes el 95 por ciento padecen de Malaria, extendiéndose por el pueblo de Mantua hacia la izquierda.

EL TRATAMIENTO

El tratamiento a seguir, nos continúa informando el doctor Alayo, es el de hacer llegar a cada familia el material de tratamiento necesario, material que debe ser chequeado mediante exámenes de sangre, hasta que uno de estos exámenes arroje la ausencia completa del parásito en la sangre.

La Plasmoquina ha dado muy buen resultado, en unión de la quinina desde el punto de vista sanitario.

PARASITISMO

También el doctor Angel Gregorio Alayo en sus investigaciones, con el auxilio del doctor Valdés, pudo comprobar que son muchos los vecinos de aquellas regiones que padecen de parásitos intestinales, siendo necesario, a su juicio, proceder a su curación inmediata.

El anterior informe fué entregado, como dejamos dicho al Director de Sanidad, a quien, además, le explicó con más lujo de detalles el doctor Alayo su extenso recorrido por la costa norte de la provincia pinareña.

Probablemente el alto jefe sanitario dará cuenta al Teniente Coronel Céspedes, con quien cambiará impresiones, a fin de tomar un acuerdo en la campaña iniciada y que es necesario continuar, para conseguir el saneamiento de esos pueblos, infectados hoy por la Malaria.

CONFIRMADA UNA NOTICIA DEL «DIARIO»

Las afirmaciones hechas por el doctor Angel Gregorio y Alayo ante el Director de Sanidad, vienen a confirmar la información publicada ayer por el DIARIO DE LA MARINA, sobre la epidemia de paludismo que invade hoy la región occidental de la República. El Representante a la Cámara doctor Matías Rubio nos hizo unas declaraciones asegurándonos la existencia de más de dos mil casos de Malaria. Hoy el doctor Alayo dice que más del cincuenta por ciento de los vecinos residentes desde el Central Niágara, hasta el Cabo de San Antonio están atacados de esa enfermedad.

INDUSTRIA Y COMERCIO

El jefe del departamento de Impuestos, señor Aranda, ha manifestado ayer, que el alcalde no concederá prórroga en el pago del primer trimestre de industria y comercio, que vencerá hoy, día 8.

IMPRESIONES

El azúcar en Cuba no es sólo un producto del que vivimos casi todos los cubanos, sino el elemento que rige una serie de acciones y reacciones de otros países respecto a Cuba.

Por eso los criollos si nos ponemos a meditar sobre el dulce producto no debemos dejarnos influir por el criterio sin amplitud de un mayoral, de un colono, de un hacendado, de un especulador, de un político o de un estadista, sino, si acaso, haciendo acopio de tan encontradas razones, buscar la verdad al través de todas ellas.

Es muy posible que un mayoral no discurra lo mismo que un especulador, y es casi seguro que, estando los dos en lo cierto, ninguno tenga la razón, si reputamos por razón la fórmula que mejor se avenga con los intereses permanentes del país.

Cuando un antirrestriccionista expone los fundamentos de su opinión hay que convenir, cuando menos, en una cosa: en que discurre bien y, por lo tanto, no está loco. Discurre bien porque, sentando premisas muy reales, que abarcan la urdimbre complicadísima de nuestra vida agraria y comercial, se infiere la conclusión de que la isla debe producir toda el azúcar necesaria para el sostenimiento de sus habitantes.

Pero el restriccionista tampoco es un orate. También discurre con lógica. Sólo que él mira exclusivamente hacia afuera, bien como su opositor, el restriccionista, sólo mira hacia adentro.

Como no hay nada tan propicio para que las imágenes se desfiguren como el clavar la vista en ellas, el restriccionista, con la mirada inmóvil en el mercado y en el precio, incurre en la convicción de que un sólo saco de azúcar que produjéramos al precio hiperbólico de cien mil dólares la libra constituiría la fórmula simplificada del remedio a nuestros males.

Pero su adversario no se queda atrás, y su verdad lo conduce a sus últimas consecuencias, a la de producir diez millones de toneladas, aunque fuera al precio microscópico de un céntimo de centavo la libra.

Y es que nada conduce al absurdo tan fácilmente como un principio convertido en una manía. Ya Zenón trató de demostrar, con su **Aquiles y la tortuga** y su **flecha que vuela**, que el movimiento no existe, y si alguien participa aún del criterio de Zenón que ose hablar más de lo debido y comprobará que no sólo existe el movimiento sino también la velocidad.

De este cúmulo de argumentos en pugna, casi siempre interesados, en pro y en contra de la restricción azucarera, el observador imparcial ha de conducirse como el capitán de un barco, que no sólo tiene presentes las necesidades de a bordo, sino las condiciones externas de la mar y de la atmósfera.

Creer que los cubanos podemos vivir como camaleones es tan peregrino como creer que los camaleones pueden vivir del aire.

Pero ¿no es también un absurdo el convertir el trabajo del hombre en el de la ardilla?

"Tantas idas y venidas, tantas vueltas y revueltas", que a eso equivale el producir sin compradores, ¿a quién pueden ser de utilidad?

Del terrible sacrificio que representan para Cuba las sucesivas restricciones se han derivado entre muchos males, dos bienes: la inminente relativa reivindicación de los precios y la interesada simpatía de nuestros tradicionales enemigos, los productores norteamericanos de azúcar que, unidos a los algodoneros y a los tabacaleros de allá, se aprestan para dar el alto a las Filipinas que, con su azúcar, sus cocos y su tabaco, los están llevando a la bancarrota.

Mediten restriccionistas y enemigos de la restricción sobre la intemperancia de imponer sus particulares puntos de vista, y adopten una fórmula moderada que provea a las necesidades del pueblo cubano sin menoscabo de las ventajas adquiridas a costa de una pesada cadena de sufrimientos y privaciones.

(POLITICA en la Pág. DOCE)

Al margen de "El Plan del Aprismo"

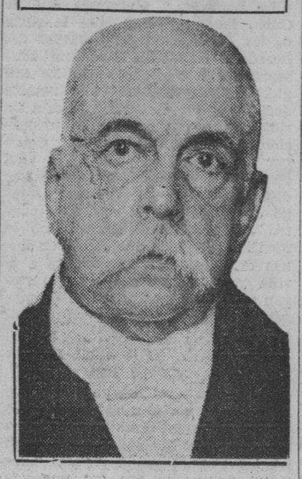

La fuerte, pujante figura de Haya de la Torre, que sufre en plena juventud intelectual la más dura de las prisiones por motivos conocidos, se ha elevado ya al plano de lo internacional. Paladines de la libertad, estadistas, profesores de todos los países del mundo, han lanzado sus quejas por la injusticia que se comete con el joven prócer peruano.

Hoy le ha tocado a nuestro Varona, figura cumbre del intelecto de América, decir unas frases no exentas de amargura, en nombre del maltratado Haya de la Torre. He aquí las palabras del gran pensador cubano:

«Cuando un gran movimiento social reconoce como punto de partida las acciones de un hombre, llámese Bolívar, Karl Marx o Lenine, una nueva fuerza se ejerce sobre el mundo. Haya de la Torre, con su vasta concepción de los problemas vitales del gobierno y de la economía de su patria, al trazar la curva de su desarrollo, señaló su derrotero a los pueblos Ibero Americanos, con la vista fija en el Perú, habló para el Perú y para nosotros. Nos importa recoger y meditar sus palabras.

¿Qué nos dice el aprismo? Que nuestros pueblos van a la ventura, porque vivimos desorganizados. Si es que lo desorganizado vive. Y como nos falta lo esencial, que es la cohesión, somos presa preparada para sufrir toda violencia, sea política sea económica, prevenga de un gobierno de los que se llaman así mismos de mano fuerte; prevenga de un banco o de un grupo de bancos de los que podemos llamar de conciencia ancha.

No señalo caprichosamente la acción de los bancos, pues, por desgracia, constituyen el factor primordial de la actividad económica de nuestros países. Haya de la Torre demuestra una vez más su certera visión de estadista, cuando nos recomienda buscar en la cooperación de los factores sociales el remedio de nuestra flaqueza económica. Sabe muy bien que es distinta la situación interna de cada país hispanoamericano ;pero sabe a su vez que uniéndose las clases que podemos llamar industriales, desde el obrero al productor capitalista, podrían comenzar la reconstrucción de la estructura económica.

Cualquiera que sea nuestro modo de apreciar individualmente ese punto de vista vital, vemos con claridad que hemos llegado a una encrucijada, en que vamos o nos empujan hacia otros muy distintos planos de vida colectiva».

Enrique José Varona.

A LAS 9 DE LA MAÑANA DE HOY SE INHUMARA EL CADAVER DEL CMDTE. MANSIP EN EL CEMENTERIO DE COLON

El cadáver fué embalsamado. Se ignora la ascendencia total del capital del comandante muerto trágicamente. Se le ofreció un seguro de $25,000 y no aceptó. Entierro de Echenique

Para hoy, a las nueve de la mañana, está anunciado el sepelio del comandante Estanislao Mansip, quien falleció en el Hospital Militar de Columbia en la madrugada de ayer, como consecuencia de un colapso cardíaco, al decir de los médicos, producido sin duda por el shok traumático de las lesiones recibidas en la explosión de la bomba que dejó sin vida en el acto al teniente Francisco Echenique, a las siete de la mañana del martes.

EL CADAVER

Tendido en su domicilio, San Faustino número 6, en Marianao, el cadáver del comandante Mansip, que ha sido embalsamado a petición del doctor Julio Delfín, recibirá los honores militares correspondientes a su jerarquía en la revolución y en la policía.

Por la casa mortuoria han desfilado durante todo el día y la noche de ayer, autoridades y público en gran cantidad.

Será inhumado en el cementerio de Colón.

LAS LESIONES DE MANSIP

Aunque numerosas—muy cerca del centenar—las lesiones recibidas por el comandante Mansip, no ofrecían, al criterio de los médicos de asistencia, peligro de muerte.

Parecía que la fuerte constitución del comandante Mansip, sería suficiente a salvarle de la muerte. Diríase que sus defensas orgánicas estaban dispuestas para triunfar en la lucha.

Pero presentaba múltiples heridas de impacto, quemaduras y contusiones en el costado izquierdo, en las piernas, en los brazos y en el abdomen. Se quejaba fuertemente.

El shock traumático se fué intensificando a partir de las tres y media de la madrugada, pues antes de esa hora los médicos informaban que podía salvarse. En el Hospital Militar se comunicó a los periodistas que el comandante Mansip estaba mejor.

Pero a las dos y cuarenta y cinco minutos le atacó un síncope cardíaco al enfermo y falleció. Junto a él se hallaban en aquellos momentos su esposa y otros familiares.

ESPOSA E HIJOS DE MANSIP

Deja el comandante en la viudedad a la señora Dulce María Mena y Cárdenas, con la que contrajo nupcias hace dieciseis años.

De esta unión quedan los menores hijos Dulce María, Tomasa, Eva, Julia y Mario.

El varón es el más pequeño, y por ser varón, el comandante Mansip sentía por él predilección extremada.

El comandante Mansip deja fortuna, cuya ascendencia se ignora, habiendo entregado, días antes de morir, escrita en un papel, a su esposa, la combinación de la caja de caudales donde guardaba escrituras de propiedades, valores y dinero.

Hace unos dos o tres meses fué presentado al comandante Mansip, por el capitán del Ejército señor González Lanuza, el señor Francisco Hernández Rojas, quien le ofreció una póliza de seguro de vida ascendente a veinticinco mil pesos, con derecho a doble indemnización en caso de accidente, a lo que contestó: «Mi dinero nadie lo cuida mejor que yo». Si el comandante Mansip hubiese aceptado dicha póliza de seguro, hoy su viuda habría cobrado cincuenta mil pesos.

PRESENTIA SU MUERTE

Días pasados, cuando tan ajeno se encontraba de su próximo y terrible fin, el comandante Mansip, comentó al estallar un petardo en Marianao: «Algún día tendré que morir violentamente».

VISITAS

La viuda de Mansip recibió en la casa mortuoria el mensaje de condolencia del Presidente de la República, por conducto de los ayudantes comandante Firmat y Rodríguez de León.

También la visitaron el comandante Baxter y el capitán Fernández de Lara, el secretario de Instrucción Pública, doctor Carlos Miguel de Céspedes, candidato a senador por Camagüey; Viriato Gutiérrez, Néstor y Mario Mendoza y otras personalidades.

OTROS DETALLES

El alcalde de Marianao, señor Fariñas, está recluído en la quinta de Dependientes, ignorando de la suerte del comandante Mansip, por quien pregunta, extrañado de que no lo haya ido a ver desde hace dos días.

Se ha hecho cargo del Cuerpo de policía de Marianao el capitán Francisco Navarrete, de quien se dijo que estaba sordo como una tapia a consecuencia de la explosión que presenció.

Se prosiguen con actividad las investigaciones en averiguación de los autores del atentado.

EL SEPELIO DEL TENIENTE ECHENIQUE

Se verificó en la mañana de ayer el sepelio del teniente Francisco Echenique, muerto trágicamente en la explosión de la máquina infernal de que ya están enterados los lectores del DIARIO.

El cortejo fúnebre partió de la casa mortuoria, Samá número 35, siendo acompañado por una banda de música y un escuadrón de Caballería al mando del teniente Barrios.

El cadáver iba sobre un armón de Artillería, siendo inhumado en el cementerio de Colón.

La escolta, muy numerosa, estaba integrada por autoridades, comisiones, bomberos y público.

La muerte del teniente Echenique ha sido muy lamentada en Marianao, donde gozaba de simpatías y afectos por su corrección y su pundonor.

El Manchukuo será pronto un reino de la dinastia Pu Yi

UN PERIODICO JAPONES, ESCRITO EN RUSO Y PUBLICADO EN CHINA ASI LO AFIRMA

Henry Pu-Yi

MUKDEN, Manchuria, septiembre 7. US.—Un periódico japonés que se publica en esta ciudad, escrito en idioma ruso, informa hoy que el norte de China volverá a ser un reino bajo la dinastía de Henry Puyi, actual «emperador del Manchukuo.»

Asegura el periódico en cuestión que una vez que haya comenzado la invasión de Jehol por el Manchukuo, será imposible impedir que simultáneamente ocurran movimientos en Peiping y Tientsin con el objeto de establecer un estado independiente.

Este futuro estado independiente del Norte de China según el periódico está destinado a ser el reino de Pu Yi, que fué emperador, siendo niño, del imperio chino y que desciende en línea recta de la dinastía manchú.

(TELEGRAMAS en la Pág. 5)

PARAGUAY PROTESTA DEL PROYECTO DE BLOQUEO DE LAS NACIONES NEUTRALES

Estima que es injusto, porque trata en igual forma a víctimas y agresores. Se dan cuenta de los combates ocurridos en la gran llanura. Los bolivianos fueron rechazados en Isla Poi

ASUNCION, Paraguay, septiembre 7. (US.)— El Consejo nacional de defensa se reunió precipitadamente en sesión extraordinaria esta noche tan pronto se recibió en esta capital la noticia de que las fuerzas bolivianas habían iniciado su primera ofensiva concertada en el territorio del Chaco Boreal.

Las informaciones del frente dan cuenta que el fuerte Falcón ha caído en poder de los bolivianos.

El Consejo Nacional de Defensa se ha reunido con el objeto de tomar las medidas que aconsejen las circunstancias y se espera que como resultado de la reunión el Paraguay tomará represalias.

El Ministerio de la Guerra anunció esta noche que una patrulla boliviana había atacado el puesto paraguayo próximo a Isla Poi, en la tarde de hoy.

«Los bolivianos fueron rechazados y al retirarse dejaron armas y municiones», dice un comunicado oficial.

WASHINGTON, septiembre 7.—(INS.)— El ministerio de Estado paraguayo anunció hoy que no ha recibido todavía la nota de las naciones del ABC—Argentina, Chile, Brasil y Perú—a la que ha hecho referencia la prensa, proponiendo a los gobiernos de la Asunción y de La Paz que sometan la controversia del Chaco a un arbitraje.

Un mensaje de La Paz, Bolivia, dice que las patrullas paraguayas que operan desde Islapo atacaron hoy los puestos avanzados de las cercanías del fortín Boqueron, resultando herido un soldado.

Se rumora también que ha habido un encuentro cerca del fortín Arce.

El ministro de Estado paraguayo, señor Justo Benítez, ha declarado al International News Service, que el bloqueo que proyectan las naciones suramericanas contra Paraguay sería injusto.

«Un bloqueo económico—dijo—sería perjudicial, causando grandes sufrimientos a la población civil, y además injusto porque se aplicaría igualmente a Paraguay y a Bolivia, cuando semejante sanción solamente debe oponerse a la nación agresora, que en este caso es Bolivia».

Agregó que el bloqueo no afectaría a los planes hostiles bolivianos, porque «Bolivia está excesivamente preparada con armamentos para una guerra de conquista».

La fortuna de Mrs. McCormik no llega a diez millones

EL JUEZ ACEPTO EL TESTAMENTO. LOS BENEFICIADOS SON TRES HIJOS Y UN AMIGO

Mrs. Edith Rockefeller McCormick

CHICAGO, septiembre 7 US.— El testamento de Mrs. Edith Rockefeller McCormick, que ha dejado cinco ducdécimas partes de sus bienes a Edwin D. Krenn, amigo y asociado en los negocios de la finada durante once años, ha sido admitido hoy por el juez de testamentarías Henry Horner.

Se calculan los bienes de Mrs. McCormick con un valor »no más de 10.000.000 de dólares».

Parece haberse evitado un pleito sobre las cláusulas del testamento cuando el abogado Charles S. Cutting, que redactó el testamento, presentó un escrito consintiendo en los alegatos de los cuatro herederos de la finada.

Los herederos son Krenn y los hijos de Mrs. McCormick, Mrs. Mathilde McCormick Oser, Mrs. Muriel McCormick Hubbard y Fowler McCormick .

Ninguno de los herederos se hallaba presente hoy en el juzgado cuando Henry Horner dictó una resolución aceptando el testamento.

SIAM ESTA AL BORDE DE UNA GUERRA CIVIL QUE MATE SU NACIONALIDAD

El Rey se niega a aceptar la dictadura militar que establece la Constitución. Esto provocará la revolución y la intervención de Francia e Inglaterra con el fin de proteger a los suyos

Prajhadipok, rey de Siam

BANGKOK, Siam, septiembre 7. (US).—La reciente revolución pacífica de Siam puede convertirse todavía en una rebelión sangrienta que provocará la intervención de Inglaterra y Francia, antes de que se adopte la constitución que ideó el Rey Prajhadipok durante la visita que hizo con su esposa la Reina Rambai, a los Estados Unidos.

En una entrevista exclusiva concedida por el Príncipe Svasti al corresponsal del Universal Service, le dijo:

«El Rey no aceptará ninguna constitución basada en la dictadura de ninguno de los grupos dominantes del país, como establece la actual constitución provisional. El soberano no quedará satisfecho con nada que no sea una monarquía genuinamente democrática y constitucional.

«El Rey Prajhadipok estaba preparando una constitución en virtud de la cual se establecía en Siam una monarquía limitada cuando se produjo la revolución.

«A fin de impedir derramamientos de sangre y la intervención de Francia e Inglaterra, que necesariamente hubiera seguido, el Rey accedió a aprobar una constitución provisional que le convierte en un juguete, a condición de que cuando se haga la constitución definitiva, las cosas serán diferentes.

«Si el Rey se viera obligado a rechazar la constitución preparada por la Comisión ejecutiva, tendrá que abdicar, y entonces pueden ocurrir una de estas dos cosas: o el gobierno eleva al trono a un hijo del soberano para hacerlo juguete de la política o declarar la República. En cualquiera de los dos casos puede darse por segura la guerra civil y probablemente la intervención extranjera.

«Siam es un estado entre la Indochina francesa y la Burma británica. La guerra civil significaría la intervención de inglesas y franceses con el pretexto de garantizar las vidas y haciendas de sus nacionales, pero con la intención de hacer desaparecer para siempre a Siam, como país independiente».

La constitución provisional concede todas las facultades de gobierno a una comisión ejecutiva de quince miembros que tienen poderes absolutos durante seis meses, y que constituye prácticamente una dictadura por diez años, en que se establecerá el régimen de las mayorías. Esta es la dictadura a la que se opone el Rey Prajadhipok.

LAS REFINERIAS DE LOS E. UNIDOS PRODUJERON 2.585,000 TONELADAS

NUEVA YORK, septiembre 7. (Especial del DIARIO DE LA MARINA.)—El azúcar derretido por catorce refinerías americanas durante el período de enero 1 a agosto 27, ascendió a un total de 2.585.000 toneladas largas, en comparación con las 2.935.000 toneladas largas que se refinaron durante un período análogo en 1931. Las entregas alcanzaron un total de 2.440.000 toneladas largas contra 2.710.000 en 1931.

SERAN TRASLADADOS AL CASTILLO DEL PRINCIPE, MENDIETA Y M. PEÑATE

El jefe del Estado Mayor del Ejército, por conducto de su ayudante el capitán Jiménez, informó ayer a los periodistas que hoy serán trasladados a esta ciudad los coroneles Carlos Mendieta y Roberto Méndez Peñate, para ser internados en el Castillo del Príncipe. En este penal podrán ser visitados por sus respectivas esposas.

Nada hay acordado aún sobre la libertad de ambos, como tampoco sobre la del doctor Pedro Herrera Sotolongo, el cual continúa en el Príncipe, aunque ya se le permite ser visitado por sus familiares.

LA OCUPACION DE HAITI POR LOS ESTADOS UNIDOS SEGUIRA HASTA EL 1936

Serán entregadas al Gobierno haitiano la mayoría de las funciones desempeñadas hasta ahora por norteamericanos; pero éstos seguirán con los asuntos económicos y sanitarios

WASHINGTON, septiembre 7. US. Los Estados Unidos insistirán en mantener un gobierno estable en Haití, según se ha sabido hoy con motivo de haberse dado a la publicidad parcialmente un tratado firmado entre este país y aquella república en virtud del cual la infantería de marina estacionada en Haití no se retirará hasta 1936.

El tratado da a entender claramente que este gobierno dará a Haití la mayor consideración, pero que la República ha de mantener la casa en orden.

El documento dice que se entregarán al gobierno de Haití la mayoría de las funciones que hasta ahora han estado ejerciendo funcionarios designados por el gobierno de Wáshington. Este gobierno, sin embargo, conservará la administración de los asuntos financieros y sanitarios.

De acuerdo con el anterior tratado, que se renueva en el que acaba de concertarse, un agente fiscal tiene a su cargo la recaudación de las aduanas y otra atiende a todos aquellos ingresos afectados por obligaciones.

Dícese que estos dos funcionarios continuarán en la República a instancias del propio gobierno haitiano.

De conformidad con las cláusulas sanitarias, los expertos sanitarios americanos se encargarán del abastecimiento de agua así como del alcantarillado de las principales poblaciones de Haití. Permanecerán en esa República hasta que dejen terminada la labor que se les encomienda.

Recientemente ocurrieron algunos brotes epidémicos en la Isla, que las autoridades están deseosas de suprimir.

Está cerca de Bermudas la perturbación

Un barco pidió auxilio y no ha sabido más de él. Se esperaba anoche el azote de las islas

HAMILTON, Bermuda, septiembre 7. (US).—Hoy se recibieron en esta ciudad llamadas de auxilio de un buque en alta mar, mientras esta ciudad empezaba a sentir los efectos del huracán que se avecina.

La estación de radio de Hamilton hizo todo lo posible por localizar el barco en peligro, pero no ha podido establecer comunicación nuevamente.

Mientras tanto los residentes se están preparando para el ciclón, que se dice estaba a 360 millas al sur de Bermuda, a las ocho de la noche. Se espera que azote las islas antes del amanecer.

La dimisión de diputados causa ansiedad en Quito

Los batallones que han tomado parte en la revolución, fueron disueltos ayer en su totalidad

QUITO, septiembre 7. (US).—Se siente gran ansiedad en esta capital sobre la renuncia de los diputados por Guayas y otras provincias, pues esto dejaría la cámara sin quorum, haciendo imposible las sesiones.

Los batallones que tomaron parte en la reciente rebelión contra el gobierno fueron disueltos hoy, mientras más de diez mil personas en manifestación vitorearon al Ministro de la Guerra.

Los frailes que encabezaron la revuelta serán procesados. Muchas demandas pidiendo la expulsión de los sacerdotes rebeldes han sido recibidas por el presidente provisional señor Guerrero.

TRASLADO DE LAS OFICINAS DEL DELEGADO DE CANADA

Las oficinas del Delegado Comercial del Gobierno del Canadá se han trasladado para el edificio del Banco de Canadá número 523.

Mejora la situación internacional

WASHINGTON, septiembre 7 (US.)—En el departamento de Comercio se han recibido hoy cablegramas de Italia, la Unión Sudafricana y el Canadá dando cuenta de factores favorables para la situación internacional de los negocios.

La situación en la Gran Bretaña, Japón y Estado Libre de Irlanda continúa estacionaria.

Entre los factores halagüeños en el Africa del Sur se encuentran el aumento de la producción de oro, la reapertura de dos fábricas para pulimentar diamantes y un aumento general de las ventas de distintos productos industriales. En vista de la creencia que existe en distintas capitales acerca de que la cantidad de oro disponible en el mundo no es suficiente para atender a las necesidades, la noticia de un aumento de la producción de ese metal en el Africa del Sur es de importancia.

Canadá tendrá una mayor cosecha de trigo y los precios en los Dominios tienen tendencia a afianzarse.

Los jefes comerciales del Japón esperan una nueva baja del yen, aunque creen que ello contribuirá a estimular a las industrias.

Las condiciones de las Filipinas, según se cree, están mejorando lentamente.

300 DESOCUPADOS MARCHARON SOBRE ALMERIA

ALMERIA, septiembre 7 (Especial del DIARIO DE LA MARINA) Procedentes de Bacares, llegaron a Almeria 300 mineros parados. Muchos de ellos fueron cayendo desfallecidos por el camino. Solo arribaron 200 a esta ciudad, presentándose ante las autoridades pidiendo pan, pues llevaban tres días sin comer. En el trayecto se alimentaron con frutas.

M.E.C.D. 2016

Un mensaje presidencial figura en la orden del día de la Cámara para la sesión del lunes

RESUELVE EL SUPREMO A FAVOR DE LO CIVIL UNA CAUSA POR SUSTRACCION

Los objetos robados eran máquinas para hacer estallar la dinamita. Se creyó que los ladrones la querían utilizar para fines revolucionarios, pero se trataba solamente de lucrar

La Sala de lo Criminal del Tribunal Supremo ha dictado fallo declarando que al juez de Instrucción de Puerto Padre corresponde el conocimiento de la causa instruída con el número 362 de este año, contra Gaspar Rodríguez Leiva, por la sustracción de dos máquinas para hacer explotar dinamita, realizada en el Departamento de Utiles del central azucarero «Delicias», ubicado en dicha municipalidad.

La causa se inició por la jurisdicción militar, por estimar que la desaparición de dichos artefactos se verificó con el fin de utilizarlos en actividades revolucionarias; después de numerosas investigaciones, el jefe del Primer Distrito Militar, coronel Rangel, dirigió una comunicación al juez de Instrucción de Puerto Padre, haciendo constar que toda vez que de las diligencias aparecía haberse realizado un delito contra la propiedad y no de infracción de la Ley de Explosivos, incumbía al juez el conocimiento de la causa, habiéndose resistido el juez a la inhibición, sosteniendo que no aparecía indicio alguno de haberse realizado un delito contra la propiedad, sino de infracción de la Ley referida.

El Supremo considera que los referidos artefactos no pueden conceptuarse, en atención a los términos de la Ley de la materia, de 10 de julio de 1894, como los aparatos explosivos cuya tenencia constituye una infracción de aquel Cuerpo legal y su Reglamento, suponiéndose que fueron sustraídos con propósito de lucro, mientras no se demuestre lo contrario.

EL PROCESO CONTRA UN ALTO EMPLEADO DE LA CASA DE MESTRE Y MACHADO

La Sala de lo Criminal del Supremo ha declarado sin lugar el recurso de casación interpuesto por José González Pérez, que fué contador y tenedor de libros del Departamento de Seguros de la sociedad Mestre Machado y Compañía, condenado por la Sala Primera de la Audiencia a siete años, cuatro meses, un día de presidio mayor, por el delito continuado de hurto cualificado por el grave abuso de confianza.

El Tribunal sentenciador declaró probado que González Pérez, empleado a sueldo de la referida sociedad, debido a su buen comportamiento y a la confianza que en él tenía la casa, lo nombró contador y tenedor de libros del departamento de seguros de la misma, con el sueldo de $90 mensuales, sueldo que se le rebajó últimamente a $70, siendo una de sus obligaciones recibir las cantidades de dinero recaudadas por concepto de primas de seguros y una vez recibido el dinero debía entregarlo al cajero de la propia entidad; pero el procesado en vez de hacerlo así amañaba los asientos en los libros y entregaba a menudo al cajero menos dinero, apropiándose de la diferencia, que resultaba como consecuencia de aquéllos.

Además—sigue el Tribunal—en los balances que rendía empleaba el procedimiento conocido por el nombre de centrífuga, para ocultar sus maniobras, cosa fácil dada la confianza que inspiraba al jefe del departamento. De esa forma logró, en el tiempo comprendido de enero de 1929 a 30 de diciembre de 1931, apropiarse y disponer de varias cantidades que en conjunto ascienden a $9,338.23 en que ha sido defraudada la sociedad de Mestre, Machado y Compañía.

CONCLUSIONES DEL MINISTERIO FISCAL

El Fiscal ha pedido tres años de prisión para Oscar Acevedo y Chaviano, por malversación postal; 4 años de presidio correccional, para Miguel Valdés Valdés (a) «El Fanfarrón», por robo; un año, un día de prisión correccional, para Felipe Vázquez Estrada, por atentado a agente de la autoridad; un año ocho meses, veintiun días de prisión para Lorenzo Pérez Acosta, y 3 años, 6 meses, 21 días para Marcos Morales Casales, y para Perfecto Peña Aragón, por robo.

ESTAFA

En la Judicial denunció Rogelio S. Halife, de 23 años, vecino del pueblo de Sola, que es dueño del establecimiento «La Barata», de donde ha estado surtiendo de mercancías a los trabajadores de Evaristo Ríos, quien se dedica al negocio de maderas. El denunciante ha suministrado mercancías por valor de 152 pesos, pero Ríos sin liquidárselas se embarcó para esta capital, con el fin de embarcarse para el extranjero.

Los cuatro puntos de Von Neurath

Por SALVADOR MASSIP

La noticia, comunicada ayer por el cable, de que Alemania exige igualdad de armamentos con Francia y con otras naciones europeas, no ha podido sorprender a nadie que siga con un poco de atención la marcha de los sucesos en Europa. El sensacional memorándum que contiene los cuatro puntos de von Neurath (Ministro de Negocios Extranjeros del Reich) es sólo la exteriorización de un deseo desde hace mucho tiempo acariciado por la opinión pública alemana y expresado ya en parte, por el Canciller von Papen, a raíz de los acuerdos de Lausana, cuando declaró que Alemania recobraba la independencia económica y financiera. Tras éstas debía de ir, naturalmente, la independencia política, y como corolario de las anteriores, la independencia militar.

La prensa alemana expresó, bien claramente después de los acuerdos de Lausana, que el Reich aspiraba de entonces en adelante al ejercicio pleno de su soberanía. Así apareció consignado en un artículo inserto en al revista nacionalista «Der Ring», que refleja las opiniones del Canciller von Papen y de su Gobierno.

«Ni el desarme, ni las reparaciones, ni la crisis económica mundial, ni el plan de auxilio a los países danubianos—dice «Der Ring»—constituyeron el objeto esencial de la Conferencia de Lausana. Su objeto esencial fué la soberanía del Reich alemán. La soberanía es la posibilidad de acción, tanto interior como exterior. Un estado soberano escoge su lugar en el mundo político, según su propio derecho y su propio juicio. Esta función se nos quiere arrebatar, para siempre o temporalmente».

Según «Der Ring», los enemigos de Alemania apelan a la astucia para conseguir su objeto. Dice que la paz es un orden de cosas que se basa en convenciones, y reconoce que Alemania, más que ningún otro país del mundo, necesita de tales convenciones; pero se queja de que no se la reconozca su voluntad política. «Nuestra política exterior—dice—se reduce a consentir en proposiciones determinadas. Las pocas contribuciones positivas que hemos intentado aportar a la política mundial no han sido en su mayor parte más que sacrificios y renunciamientos. Pensemos en Locarno o en la unión aduanera con Austria. Hasta nuestra política rusa no es más que un renunciamiento general. Nuestra política exterior se ha calificado de política de precedentes. Esta calificación se presta a error, porque no tiene en cuenta el punto esencial. En nuestra situación actual, los precedentes son el procedimiento general de nuestra política porque nosotros renunciamos a los atributos de la soberanía. A pesar de que desde Locarno se reconoce oficialmente a Alemania como gran potencia, nos falta lo que esencialmente caracteriza a una gran potencia, la soberanía...»

Para «Der Ring» y para muchos alemanes, la política internacional de Europa se hace con negociaciones entre estados soberanos y después con explicaciones y consultas al estado no soberano que es Alemania. Esta **capitis diminutio** es lo que humilla a los alemanes. De ella están dispuestos a salir, según lo manifiesta el memorándum de von Neurath.

«La opresión política a que estamos sometidos—continúa «Der Ring»—es hoy exactamente la misma que hace trece años, cuando se firmó el Tratado de Versalles. La forma ha cambiado; pero no el fondo. El objeto de la política exterior inglesa y americana es la negación de la soberanía alemana».

Declara la revista mencionada, que de esa situación de humillante inferioridad son culpables los propios alemanes, quienes no se han atrevido a plantear debate sobre la soberanía de su país en conferencias y reuniones internacionales. Los enemigos de Alemania se equivocan si creen que los alemanes han perdido la conciencia de soberanía.

«De este asunto es peligroso hablar—dice amenazadoramente «Der Ring»—. No hay soberanía sin riesgo, como tampoco hay porvenir nacional sin riesgo. Hoy tenemos todo el riesgo y ningún porvenir. Pero si se va al fondo de las cosas nos encontraremos con que la política interior es la causa primera del peligro exterior. El riesgo exterior actual varía según las regiones. No és el mismo en el Oeste que en el Este, y no es el mismo desde el punto de vista militar que desde el punto de vista económico. Como hemos dislocado por regiones nuestras ideas de política exterior, por eso no tenemos la conciencia, como un todo, de nuestra soberanía nacional.

La actuación de Stresemann en política exterior fué bien intencionada, pero el malogrado Ministro de Negocios Extranjeros no comprendió bien en qué forma se podía manifestar la soberanía en política interior. «Concluyó convenciones—dice «Der Ring»—que él tenía por provisionales, porque no hay contratos eternos. Este modo de pensar ha sido siempre el de la Wilhelmstrasse; pero tiene un defecto: no es soberano. Es casuístico. Hay un límite para la política de fórmulas; pero ¿cómo trazarlo?»

Los conceptos que acabamos de reproducir de «Der Ring», son muy graves. **No hay contratos eternos**, dice. Eso significa que Alemania no se siente obligada por los tratados sino hasta el momento en que los considera perjudiciales para sus intereses. Con esa fraseología «Der Ring» hace recordar que en 1914 un Canciller calificó de **pedacitos de papel** los tratados que garantizaban la neutralidad de Bélgica.

De creer a «Der Ring», el Canciller von Papen y su gobierno son los llamados a trazar la línea divisoria entre la política de fórmulas y la política de realidades. Ante Alemania se presentan como los reivindicadores de la plena soberanía. Tras la declaración de independencia económica y financiera, hecha por von Papen al día siguiente de los acuerdos de Lausana, sigue ahora la declaración de independencia política y militar, hecha ayer por von Neurath en su memorándum.

Los cuatro puntos de von Neurath crean una situación muy difícil en Europa, porque constituyen, de hecho, una repudiación del Tratado de Versalles.

Prestó juramento el nuevo juez de primera de Regla

Hilario Zequeira, acusado de asesinato, quedó en libertad. Juicio contra Rómulo Becerra

Ante la Sala de Gobierno de la Audiencia prestó ayer tarde juramento el doctor Enrique Fernández Vidal, juez de Primera Instancia e Instrucción del Distrito de Regla, creado recientemente por ley del Congreso. El doctor Fernández Vidal es abogado en ejercicio en esta capital.

Por la misma ley se ha creado el Juzgado Municipal y Correccional de Regla, habiéndose designado para el cargo al doctor Enrique Fernández Ros, juez electo en las pasadas oposiciones celebradas en el Tribunal Supremo, quien prestará juramento ante el doctor Fernández Vidal.

HILARIO ZEQUEIRA, ACUSADO DE ASESINATO, FUE PUESTO EN LIBERTAD

Dictó ayer providencia la Sala Segunda de lo Criminal de esta Audiencia, disponiendo la libertad de Hilario Zequeira Arocha, uno de los procesados por el asesinato de Pascual Duany, en el garage de Vives 149. Aceptó el Tribunal la tesis del defensor, doctor José M. Soublette, que sostuvo la inocencia de su patrocinado; el fiscal había interesado la pena de muerte.

Queda por resolver, ahora, la situación del otro procesado, Emilio Sánchez León (a) «Muñanguita», para quien también pidió el fiscal pena de muerte, por el mismo delito. Pronto se conocerá el fallo del Tribunal.

EL JUICIO POR LOS DISPAROS EN LA AUDIENCIA

La Sala Segunda conoció ayer tarde del juicio del proceso instruído a Rómulo Becerra Hernández, quien el 2 de marzo último, en los pasillos de la Audiencia agredió a tiros a Arístides de la Luz Martínez, condenado por el homicidio del hermano de aquél, Ambrosio Becerra, en los momentos en que se dirigía de la Luz a la Sala Primera, donde se celebró el juicio de dicho homicidio.

El fiscal mantuvo su petición de dos años, cuatro meses de prisión correccional, defendiendo a Becerra el doctor Adolfo Ruiz Martínez.

Hoy se reúnen en Sanidad médicos de la Federación

Pidieron audiencia ayer al Sr. Secretario para tratarle del problema de las Casas de Salud

Una sesión que duró más de tres horas celebró ayer al mediodía el Comité Ejecutivo de la Federación Médica de Cuba con la asistencia de los doctores Gómez de Rosas, José Bisbé, Félix Hurtado, Ricardo Núñez Portuondo, Francisco R. Tiant, Miguel Angel Branly, Marcelino Segurola, Claudio Basterrechea, Julio Ortiz Cano, Domingo F. Ramos, Pedro L. Fariñas, Gustavo Cuervo, Carlos Enríquez, Manuel Viamonte, Fernando J. del Pino y Trujillo, Angel Arturo Aballí y Alfredo Recio, en su carácter de presidente del Colegio Médico de la Habana.

Se leyeron distintos informes oficiales de los Colegios Médicos de la República dando cuenta del desenvolvimiento del problema médico, así como de las informaciones publicadas por la prensa.

Se acuerda solicitar audiencia del señor secretario de Sanidad, doctor Céspedes, para hacerle entrega de un memorandum detallado donde consten las infracciones sanitarias que se vienen cometiendo en las distintas casas de salud; así como de la imposibilidad de que los empleados de Sanidad, doctores Antonio F. Barrera, Daniel Mllanés del Pozo y Francisco José Vélez, continúen prestando sus servicios conjuntamente con los médicos federados.

Por teléfono y personalmente con él, se solicitó la audiencia al doctor Céspedes, quien la señaló para hoy, a las nueve de la mañana, en su Despacho de la Secretaría de Sanidad, pues ayer se encontraba algo cansado después de celebrarse en Palacio el Consejo de Secretarios.

Hoy a las doce del día se reunirá de nuevo el Ejecutivo de la Federación para conocer del resultado de la visita de los doctores Aballí, Bisbé y Gómez de Rosas al doctor Céspedes.

NO HAY ALTERACION DEL ORDEN

El jefe local de Sanidad de Manzanillo ha informado al director del Ramo que el movimiento de huelga médica decretada contra los sanatorios de allí, hasta el momento es tranquilo, no habiéndose alterado el orden por ningún motivo.

UN LESIONADO

Ernesto Rodríguez Valdés, de 18 años, vecino de San Francisco 40 y medio, fué asistido en el primer centro de socorro de una contusión en el dedo pequeño del pie derecho que sufrió al caerle una cocina metálica que trasladaba para la casa Aguila y Zanja.

HOY CELEBRA EL PUEBLO DE CUBA LAS FIESTAS DE LA VIRGEN DE LA CARIDAD Y DE LA VIRGEN DE REGLA, PATRONAS DE LA ISLA Y LA HABANA

EXTERIOR DEL NUEVO EDIFICIO DEL SANTUARIO DEL COBRE

La República de Cuba tiene dos célebres Santuarios, dedicados a la Madre de Dios: El de Nuestra Señora de la Caridad en la Archidiócesis de Santiago de Cuba y el de Nuestra Señora de Regla en la Archidiócesis de la Habana.

EL SANTUARIO DEL COBRE

La hermosa y pintoresca Isla de Cuba, llamada justamente la perla de las Antillas, no podía quedar desheredada de algún santuario consagrado a la Consoladora de los Afligidos. Tiene uno bastante notable dedicado a Nuestra Señora de la Caridad, más conocida por la advocación de Nuestra Señora del Cobre por ser éste el nombre de la villa en que es venerada. El Cobre que dista unas cuatro leguas de Santiago de Cuba, cuanta con unos cuatro mil habitantes. Su término es montañoso y muy abundante en minas del metal que da nombre a la villa y al Ayuntamiento, y lo riegan los ríos Cauto, Cosaba, Caimanes y algunos brazos y afluyentes del Jarayabo.

La aparición de la efigie se hace remontar al año de 1628.

Dos indios y un negrito criollo que navegaban en una canoa, por la bahía de Nipe descubriéronla una mañana sobre las aguas flotando entre las brumas de la aurora. Creyeron de pronto que era una ave acuática que a ellos volaba pero luego quedaron agradablemente sorprendidos al reconocer que era una devota imagen de la Virgen María Venía ésta sobre una pequeña tabla, en la cual se leía: **«Yo soy la Virgen de la Caridad»**. Si altura es de unas 15 pulgadas, el color blanco, su cara redonda, con cierto aire español. El niño posa sobre su brazo izquierdo y es pequeñito. Túvose esta aparición por milagrosa: unos la creyeron procedente de algún buque náufrago, otros que era la que Alonso de Ojeda y sus compañeros llevaban en sus primeras exploraciones de la isla, y que era su único consuelo. Los mineros cobreños a sus expensas y con limosnas del arzobispo y de los fieles, le erigieron una modesta ermita que después se convirtió en un templo de 27 y media varas de largo por 10 de ancho, el cual cayó en ruinas, debido a los trabajos mineros, pues se elevaba en un cerrito contiguo al pueblo. La imagen volvió al templo parroquial, hasta que el actual Arzobispo, monseñor Valentín Zubizarreta y Unamuzaga, logró tras cosos sacrificios ver levantado otro santuario, cerca de donde se alzaba el primero.

Retrato de la Virgen del Cobre, como se venera en el Santuario.

Celébrase su fiesta principal el 8 de septiembre con gran concurso de fieles, y durante este día y los del novenario se coloca la imagen en el centro de la iglesia en el altar portátil, bajo un trono de marfil y de carey, rodeada de doce ángeles que sostienen antorchas en sus manos.

A petición de tres mil veteranos del Ejército Libertador, el Papa la declaró oficialmente Patrona de Cuba.

* * *

NUESTRA SEÑORA DE REGLA

También se venera en Cuba, a Nuestra Señora de la Regla, cuyo santuario está en la Bahía de la Habana. Un piadoso sujeto, llamado Juan Martín Corniedo, que murió en olor de santidad, levantó una ermita a cuyo cuidado se consagró él mismo en persona. En el altar puso una imagen de la Virgen, bajo la advocación de Nuestra Señora de la Regla, como la que se venera en la Catedral de León en España. La efigie es de talla, de color algo moreno, tiene al Niño Jesús sentado en el brazo izquierdo, llevando en su diestra una flor y el globo en la siniestra. La devoción a Nuestra Señora de la Regla aumentó en tanto grado entre los pescadores de la Habana, que la invocaban en todos sus apuros y peligros, y lograron que en 1774 fuese declarada Patrona de la Habana. A principios del siglo XIX el santuario fué elevado a parroquia.

Su fiesta, celébrase también, el 8 de septiembre, siendo innumerable el concurso de fieles.

Gabriel Blanco.

NO HA TERMINADO AUN EL ALCALDE DE REAJUSTAR EL PRESUPUESTO LOCAL

Los agencieros libres piden al Alcalde que los exima de pagar contribución, pues les privaría del único medio de vida actual. De ayer a hoy cobrarán los miembros del Cuerpo de Bomberos

El Alcalde señor Izquierdo, laboró ayer en su despacho en la confección del reajuste presupuestal que se le ha encomendado, por no haber podido hacerlo la Comisión de Hacienda del Consejo Deliberativo

Precisa dar cumplimiento a la resolución presidencial, que modifica el presupuesto ordinario del Distrito Central, en vigor desde el día primero de julio último.

La rebaja de los gastos ascenderá a unos 215 mil pesos, debiendo aumentar en un diez por ciento la consignación para el pago a la Policía Nacional, pues el Distrito pagará el 40 por ciento de los gastos de ese organismo.

En cuanto el Alcalde termine esta labor, dará cuenta al Consejo Deliberativo de su proyecto.

LOS AGENCIEROS LIBRES

El doctor Alfredo García Menocal, acompañando a una comisión de dueños de carros tirados por fuerza animal y de camiones que se dedican al negocio de mudanzas, estuvo ayer en la Alcaldía, para presentar una exposición al Alcalde, recurriendo en contra de su decreto de 14 de mayo último, por el cual se les obliga a sacar licencia y pagar contribución. Exponen los recurrentes, que esta medida perjudica al trabajo honrado de unos 400 individuos, que poseen camiones y carros, como únicos medios de vida.

El doctor Menocal expone, que el decreto en cuestión no tiene fuerza legal, pues las Tarifas de Libre Regulación aprobadas por el Consejo Deliberativo, determinan que en el negocio de agencias de mudadas solo están obligados al pago de la contribución, las que sostienen escritorio, para el funcionamiento de la industria.

CELOSIA DE MADERA

Ha denunciado al Alcalde el señor Alberto Adot, que en la casa J número 31, Vedado, se ha colocado una celosía de madera, con infracción manifiesta de las disposiciones vigentes.

ERARIO DEL DISTRITO

Recaudación del día 6: Ejercicio Corriente: $14.468.57. Resultas: $2.071.28. Consejo de la Provincia. $3.270.87.

Existencia en caja: E. Corriente: $13.131.75. Resultas: $15.859.31. C. de la Provincia, $7.686.73. Presupuestos Extraordinario: $432.94. Depósitos: $88.862.35. Total: $125.973.08.

Cobros: por transporte terrestre: $741.75. Cuotas ocasionales, $432.62. Espectáculos $76.25. Multas, $29.00.

LOS PAGOS

Se continúan los pagos de haberes del mes de agosto. De ayer a hoy cobrarán los miembros del Cuerpo de Bomberos. Sólo falta por pagar la nómina del Hospital de Emergencias.

De los meses atrasados de abril, mayo y junio, se está pagando una nómina pequeña correspondiente al mes de abril. Estos pagos de atrasos se hacen con la tercera parte de los ingresos correspondientes al capítulo de «Resultas».

FIEBRES PALUDICAS Y PARATIFICAS EN ALMEIDA

ERMITA, septiembre 7.—DIARIO, Habana.—Se están registrando en el central «Almeida» distintos casos de fiebres palúdicas y paratíficas, que amenazan convertirse en terrible epidemia entre las familias del batey

El origen de estas enfermedades es el desatroso abandono sanitario existente. Los pozos negros y zanjas que desembocan impunemente en el río Macurijes, se han convertido en focos de infección.

Lo más grave del caso es que el ingenio hace más de un mes que no tiene médico y las familias que allí viven, como no les han pagado sus haberes de zafra, no tienen recursos para curarse.

El representante Ramón de León, en su visita al central para investigar los atropellos allí cometidos contra empleados y obreros, ha donado medicinas y algún efectivo para remediar la miseria.

Urge que la Secretaría de Sanidad se interese en ponerle remedio a ese abandono del central «Almeida».—López, corresponsal.

El cónsul cubano en Marsella será enviado a Madrid

El Consulado de Madrid quedó vacante por fallecimiento del Excmo. Sr. José Méndez Gracián

El señor José Méndez Gracián, Cónsul de Cuba en la capital de España, quien tuviera que partir rápidamente desde dicha ciudad para la Habana, por no poder resistir el clima su delicadísimo estado de salud, acaba de fallecer en el barco que lo conducía a estas playas, sin poder poner pie en tierra cubana.

A bordo del vapor «Cristóbal Colón», que hizo la travesía desde los puertos del Norte de España a la Habana, viajaba el infortunado funcionario en compañía de su esposa, la que le impartía sus solícitos cuidados.

Será enterrado en la Habana el cadáver del señor Méndez Gracián, a quien se le ofrecerán las ceremonias de ritual, tales como los honores de

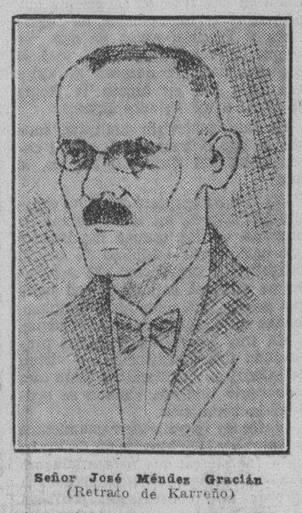

Señor José Méndez Gracián
(Retrato de Karreño)

un capitán muerto en campaña, en su calidad de Cónsul de primera clase que muere en activo servicio.

El señor Méndez Gracián nació el día 27 de agosto de 1872. Bachiller en Artes, profesor de Instrucción Primaria, ex Inspector de la Policía Especial del Gobierno Provincial de Santa Clara, ex inspector del Bienes del Estado, luego Cónsul de segunda clase en Tampico en 1911, cesante en junio del año de 1913, Cónsul nuevamente en Tampico el 16 de diciembre del propio año, en disponibilidad en 1925 y Cónsul de primera clase en Madrid, último de los cargos que desempeñara en el año 1927.

EL SUSTITUTO EN MADRID

La plaza de Cónsul de Cuba en Madrid, queda, pues, vacante, debido al fallecimiento del Cónsul en funciones. Esta plaza, por ahora, no se proveerá, pero tampoco se amortizará. Irá a desempeñar sus funciones de Cónsul de segunda clase, el señor Andrés Abela, conectado en el Servicio Consular desde hace muchos años y considerado en el Departamento de Estado como uno de sus más brillantes funcionarios.

SORPRENDIDO CUANDO ROBABA

En el interior de una habitación de la azotea que existe en la lotería situada en Galiano 104, fué detenido, cuando cometía un robo, Ignacio Dreke Garay, de 18 años, vecino de Jovellar 49. El detenido fué sorprendido cuando se llevaba las ropas propiedad de Bienvenido Gómez y de Manuel Gómez.

El acusado confesó el hecho, ingresando en el vivac.

SE CONOCERA TAMBIEN EL DICTAMEN SOBRE LA TASA AL TELEFONO Y AL CABLE

Ayer se pretendió incluir entre las leyes aprobadas la que trata del mutualismo, según las bases del Dr. Félix Hurtado. Se tratará el lunes, también, de los impuestos a los espectáculos

En la Orden del Día confeccionada para la sesión extraordinaria del lunes, a las cinco de la tarde, figuran tres asuntos.

Un mensaje del Presidente de la República, enviando proyecto de ley y al que se le concede gran importancia por su relación con el presente cubano.

Un dictamen de la Comisión Bicameral sobre impuestos a los mensajes cablegráficos.

Un dictamen de la Comisión Bicameral sobre impuestos a espectáculos y películas.

Teniendo en cuenta el carácter especial de la asamblea la Cámara no podrá tratar ningún otro asunto fuera de los ya relacionados.

Criterio que mantendrá la Mesa de este Cuerpo frente a cualquier intento sugerido por algún representante para ampliar o modificar la Orden del Día, en el momento de la sesión.

Ayer se evidenció la intención de un grupo de congresistas que hacia esfuerzos contumaces por agregar algunos números más, tres o cuatro, a los que arriba mencionamos.

Se le dijo al repórter que un senador había celebrado conferencias con ese grupo a objeto de que la Cámara discuta y apruebe en su anunciada asamblea extraordinaria un proyecto de ley relacionado con el jabón.

También, que se había pretendido incluir en el roll de leyes, la del mutualismo médico según las bases presentadas por el doctor Félix Hurtado.

Pero ninguno de los dos intentos prosperó debido a la fuerte oposición de los miembros de la mesa cameral, que no cejan un ápice del programa contenido en la Orden del Día.

Así pues, solo conocerán los representantes, el lunes, el mensaje del Presidente de la República y los dos dictámenes de las comisiones mixtas bicamerale.

Hemos procurado averiguar el contenido del Mensaje del Ejecutivo, pero aún no ha llegado a la Cámara.

INTOXICADA

En el primer centro de socorro fué asistida Esperanza Fillies Reyes, de dos años, vecina de Angeles 74, de graves síntomas de intoxicación que se produjo al ingerir un poco de bencina, que tomó de una botella que estaba sobre una mesa.

PROBABLEMENTE SE SEPA HOY EL FALLO DEL JUICIO CONTRA MENDIETA LIZAUR

El padre del procesado, el General Pablo Mendieta, abrazó al Dr. Enrique Roig, al terminar éste su elocuente informe, en el que demostró la inculpabilidad del acusado de petardista

Terminó ayer tarde, pasadas las cuatro, el juicio del proceso que se siguió al joven Antonio Mendieta y Lizaur, por la explosión ocurrida en el Laboratorio del Colegio de los Hermanos De La Salle, en el Vedado, el primero de noviembre del pasado año. Como en sesiones anteriores, acudió mucho público y también familiares del procesado, su padre el general Pablo Mendieta, la madre de Antonio, Conchita Lizaur, sus hermanos y otros familiares, quienes tenían retratado en su semblante la expectación, la duda y la incertidumbre propia por conocer el resultado final de la causa.

Se esperaba que ayer el Tribunal diera a conocer su fallo, apenas terminado el juicio y hasta horas avanzadas estuvieron llenos los pasillos de la Audiencia por los allegados de Mendieta; pero la Sala se mantuvo hermética y el Ponente, doctor Alfonso Ramos Mantilla, dispuso que las actuaciones fueran remitidas a su domicilio a fin de estudiarlas y presentar hoy, posiblemente, la minuta de su ponencia en el fallo que ya debe estar acordado. Por lo tanto, todo parece indicar que el Tribunal, Sala Tercera de lo Criminal, dé a conocer hoy la sentencia, dada la naturaleza de la pena que tiene pedida el Fiscal para el encausado, o sea la de muerte.

En la sesión de ayer, sólo quedaba por informar el defensor de Mendieta, el doctor Enrique Roig, quien pronunció una de esas piezas oratorias a que tanto nos tiene acostumbrados. Estuvo hablando durante dos horas y pidió la absolución de su patrocinado por no haber tomado participación en el hecho ni en ningún otro.

El doctor Roig rebatió la tesis de culpabilidad del Fiscal, basándose en las abundantes pruebas que en contra de ella se desarrollaron ante el Tribunal, tanto testifical como pericial y refutó, también, la calificación del delito y la pena pedida por el representante de dicho Ministerio.

Al desmenuzar la prueba testifical, se remitió a las declaraciones de los hermanos Voissard, de Sales y Manseau, testigos de calidad, quienes no han acusado a Mendieta porque no podían fabricar cargos donde no existen e hizo una disección de la prueba pericial llevada a cabo por expertos militares y civiles y de la cual se desprende el que si hubiera habido petardo o algún otro elemento destructor de esa naturaleza, forzosamente habrían quedado vestigios, lo contrario de lo que ocurre en el caso de autos.

Se refirió también el doctor Roig a la actitud de su defendido en el Colegio, tranquila, confiada, como la que adopta el que nada tiene que temer: va al plantel a un acto religioso que se celebraba en la capilla y cuando es amonestado por los hermanos, no ofrece resistencia, no protesta siquiera, sino accede a ser llevado ante el hermano Director, el que dispone que sea echado fuera del edificio y cuando se cumplía esa orden se produce la explosión, ajena, afirma, por completo a la intervención de Mendieta, el cual se alarma, precisamente por su inexperiencia en esas cosas y porque no la esperaba y rueda escaleras abajo, siendo detenido.

El doctor Roig refuta el informe del Segundo Jefe de la Judicial, señor Anyaumat, única prueba, si cabe, en contra de su patrocinado y expresa que ella no es suficiente para una condena a muerte como la que pide el Fiscal, máxime cuando, agrega, las investigaciones policíacas son sólo de referencia. Rebate, igualmente, la declaración de Abraham Rodríguez, otro agente de la autoridad, el que expresó en el juicio que Mendieta se confesó ante él como autor del atentado y añade el defensor que no es posible, ni en buena lógica admitir que ello sea creíble, porque las manifestaciones de Rodríguez son hechas después de conocer el informe de los peritos militares sobre la clase de explosivo que parece debió haberse usado, abundando esa refutación en el hecho de que no ha habido un solo momento en que Mendieta se confesara ante alguna autoridad competente.

Sostiene el doctor Roig que la explosión hay que admitirla como producida por expansión espontánea de las materias que en el Laboratorio había para experimentos de Física y se remite a la declaración del doctor Víctor, que estaba al frente de aquél y el cual expuso en el sumario que con anterioridad al primero de noviembre se habían producido algunas pequeñas explosiones en el Laboratorio, aparte de que nadie, en ningún momento, vió entrar ni salir a Mendieta del repetido lugar, por lo que no es posible admitir que estuvo allí, lo cual sería caprichoso.

El doctor Roig hace una apología del encausado: excelente hijo, perteneciente a familia distinguida, ajeno por completo a toda lucha partidarista y sin conexión con elementos terroristas, no se puede pensar—agrega—que estuviera en connivencia con ellos para cometer actos de esa naturaleza.

Y agregó que Antonio Mendieta fué al Colegio De La Salle, ese día, primero de noviembre, como pudo haber ido otro día, porque muchos amigos suyos habían de concurrir a misa y porque dicho plantel está cerca de su casa. Y entra, sigue diciendo, no a escondidas, no escudando su presencia, como todo aquel que va a cometer un delito, sino a cara descubierta y sin reserva alguna. Pasea por los pasillos completamente a su libre albedrío y cuando se le pide que salga, lo hace con tranquilidad propia de quien nada malo ha hecho, muy distinto si hubiera sido lo contrario, máxime cuando es un niño casi y en su ánimo ha de producir alarma y preocupación el verse sorprendido apenas realizado un hecho delictuoso.

El doctor Roig terminó su informe haciendo votos por que la tranquilidad moral y material de los cubanos vuelva para bien de esta sociedad y de la patria y pidió a Dios que nos ilumine en estos momentos de hondas divisiones en la familia cubana.

A la salida del doctor Roig del local del juicio, el general Pablo Mendieta, emocionado y con lágrimas en los ojos, abrazó al defensor de su hijo y éste le dirigió frases de aliento exhortándolo a que esperara con calma el fallo del Tribunal. El doctor Roig también fué objeto de innumerables felicitaciones por parte de los familiares del encausado y por muchos Letrados que concurrieron también a escuchar su informe.

ROBO EN EL CINE «PRADO»

Vicente Blanco Estera, vecino de San Rafael 14 y medio, dió cuenta en la Judicial, que fué avisado por el conserje del Cine Prado, situado en Paseo de Martí 70, que en el mismo se había cometido un robo de dos ventiladores, con un valor de 30 pesos.

El denunciante estima que los autores sean personas interesadas en perjudicarlos, toda vez que los aparatos sustraídos están sujetos a un procedimiento judicial que se sigue en el Juzgado de Primera Instancia de Almendares.

Bolsa de New York

(De nuestra Redacción en N. Y.)

COTIZACIONES DE LA EDICION DE MEDIA NOCHE DEL «TIMES»

ACCIONES:	$4.153,310
BONOS:	$11.560,500

M.E.C.D. 2016

Perdidas las esperanzas de llegar a un acuerdo sobre el desarme, los EE.UU. se retiran de Ginebra

LAS CORTES APROBARON LA REORGANIZACION DEL CUERPO DIPLOMATICO

Un guardia civil y nueve paisanos han resultado heridos, ayer, en Barcelona, cuando la fuerza pública cargó contra campesinos que hacían a la fuerza recolección de cosechas

El monopolio de la industria del jabón

LOS hechos vienen demostrando que por parte del Poder Legislativo existe una marcada tendencia a dar vida a monopolios más o menos disimulados, contra los que siempre se alzará airada la opinión pública.

Una vez más se manifiesta esa tendencia en la proposición de ley aprobada por el Senado, que crea injustificables impedimentos para la industria del jabón, la cual quedaría puesta en determinadas manos si contra lo que es de suponer prosperase la iniciativa.

La manufactura del jabón fué en su origen, doméstica y se desarrolló naturalmente hasta el punto de haberse fomentado varias fábricas, más de una importante, sin necesidad de la gravosa protección arancelaria que da vida artificial a las industrias que a su amparo se establecen y hace parasitarias a las que con desahogo lograron abrirse paso por sus propios medios.

El proteccionismo sirvió para despertar apetencia al capital extranjero, que puso la vista en el negocio y quiso dominarlo, cosa que será más o menos grata al sentimiento nacional, pero que en justicia no puede ni debe combatirse cuando para lograrlo se emplean procedimientos mercantiles y obran de acuerdo las partes contratantes, en uso de un perfecto derecho.

Puede aseverarse que nunca dejó de existir la pequeña industria doméstica del jabón; pero la situación deplorable del país dió motivo para que se multiplicase. Esto desde luego perjudica a las grandes fábricas, porque aquellas operan con mayor economía y se conforman con ganancias mínimas, lo que les permite vender su artículo a precios bajos y sostenerse.

Mas como eso beneficia al consumidor, no es presumible que en ello esté la causa determinante de que se haya promovido la proposición de ley que comentamos, la cual queremos creer que está inspirada en la idea de asegurar al Fisco las contribuciones e impuestos que deben pagar las pequeñas industrias. Ahora bien, si no los pagan o si operan clandestinamente, hay que convenir en que será por desidia de quienes, por razón de su ministerio, se hallan obligados a impedirlo, y no cabe suponer que incurran en falta consintiendo continuadas defraudaciones.

Sea cual fuere el motivo de la proposición de ley, no puede justificar su aprobación porque ella es contraria a los principios jurídicos, económicos y sociales. En efecto, niega el derecho a ejercer una industria a aquellas personas o entidades que no posean capital sobrante para constituir un depósito tan excesivo como innecesario; condena por eso al cierre a la casi totalidad de las fábricas de jabón, y lanza al paro y al hambre a no pocos hombres que cuentan con un empleo mejor o peor remunerado. Además, encima de todo esto, merece pesarse mucho en cualquier época, pero especialmente en la extremadamente calamitosa que corremos, la medida, fatalmente haría objeto de monopolio un artículo cuyo consumo debe facilitarse por razón de higiene. Nadie negará, pues, que es repudiable.

La tendencia monopolística, odiosa por todo lo que de ella se deriva, hay que cortarla de raíz y sin pérdida de tiempo. No es posible consentir en silencio que mañosamente se sienten precedentes que la vigoricen, mediante el arbitrio de legislar creando privilegios de hecho, como se intenta en este caso. Adviértase que el asunto reviste una importancia infinitamente mayor de lo que acaso se imagine, para el porvenir de la Nación y del propio Estado. Piénsese que de seguir por ese plano, fatalmente ha de llegar el día en que se haga presión para obtener que sean aplicados los mismos procedimientos al ejercicio de las industrias madres y, en general, a todas. Porque igual motivo existe para imponer los requisitos contenidos en la proposición de ley que rebatimos a la manufactura del jabón, que a cualquiera otra, y de imponerse resultaría que sólo estarían en actitud de desarrollar actividades industriales aquellas personas o entidades que dispusieran de recursos sobrantes para constituir depósitos en valores, al objeto de responder al pago de tributos que son exigibles por los procedimientos de apremio en uso, virtuales hasta donde lo permite la solvencia del deudor que cae en mora, si la gestión administrativa es celosa y honesta.

El engendro legislativo que impugnamos resulta objetable en todas sus partes y necesariamente tiene que hallar rápido «impasse» en el Congreso o ser vetado por el Presidente de la República. Con justo motivo produce irritación; serenamente nos disponemos a analizarlo, aduciendo razones que juzgamos irrebatibles, para demostrar que no puede ni debe sancionarse y que es muy de sentir que su autor, a quien deseamos guardar las consideraciones y respetos que nos merece, haya intentado darle vida parlamentaria. Constituye una iniciativa repelente, porque propende a lesionar sin piedad derechos legítimamente adquiridos; porque condenaría implacablemente al cierre a la casi totalidad de las fábricas de jabón, cuya concurrencia ha impedido hasta ahora la caprichosa carestía del artículo; porque convertiría en indigentes a las numerosas personas que libran la subsistencia en esas manufacturas; porque cegaría fuentes de riqueza estimables por lo que en sí representan y más por ser en lo absoluto genuinamente nacionales; porque mermaría los ingresos del Estado, las Provincias y los Municipios, y finalmente porque establecería un monopolio de hecho que abriría camino a otros de inconmensurable trascendencia, colocando al pueblo en una situación de mayor servidumbre de la que está por su pobreza y sometiéndose a nuevas inicuas explotaciones.

No tendremos que esforzarnos para demostrar si hay razón o no en condenar la amenazante proposición de ley con que se siente angustiada a la vez que indignada la conciencia nacional.

MADRID, septiembre 7. (US).—Las Cortes aprobaron esta noche el proyecto presentado hace algunos días por el ministro de Estado, Luis de Zulueta, relacionado con la eliminación de los elementos monárquicos del Cuerpo diplomático.

La medida, según fué aprobada, estipula que todos los diplomáticos monárquicos serán eliminados gradualmente, así como también todos los cónsules y otros empleados del servicio que se sabe o se sospecha sienten simpatías por la causa monárquica.

EL GOBIERNO DECIDIRA EL USO A QUE SE DESTINARAN LAS PROPIEDADES JESUITAS

MADRID, septiembre 7. (US).—Las Cortes aprobaron esta noche una resolución autorizando al Gobierno para que decida a qué uso se destinarán las propiedades confiscadas a los jesuitas.

SE RUMORA QUE MADARIAGA RENUNCIARA

MADRID, septiembre 7. (US).—Se rumora en esta capital que el embajador de España en París, don Salvador de Madariaga, presentará su renuncia muy en breve.

SIGUEN BUSCANDO A BARRERA

BARCELONA, septiembre 7. (US)—La búsqueda del general Barrera, líder de la reciente revuelta en Madrid, se ha extendido por toda la costa del Mediterráneo, pero hasta la fecha no ha tenido éxito.

DIEZ HERIDOS EN BARCELONA

BARCELONA, septiembre 7 (US)—Un guardia civil y nueve paisanos resultaron heridos hoy en un choque entre los guardias y unos trescientos campesinos que estaban ayudando a un compañero a recoger su cosecha a pesar de la orden del terrateniente, que reclamaba parte de la misma en pago de sus rentas.

UN COMERCIANTE AGREDIDO AL HACER UNA RECLAMACION A LA «GENERAL MOTOR CO.»

La séptima Estación de Policía conoció ayer de la denuncia formulada por el comerciante de esta capital señor Luis Fernández, director de la Bolsa de Muebles de Oficina, radicada en Compostela 53, el que manifestó que al personarse en las oficinas de la General Motors Company, radicadas en Marina y 25, a fin de solicitar la atención del director de dicha Compañía, Sr. William Saunders en una reclamación que él hizo por daños y perjuicios, se originó una discusión, interviniendo el señor Alberto Olazábal Estrada, empleado de la propia Compañía, el que lo agredió, produciéndole escoriaciones en la cara, hiperhemia traumática en el brazo izquierdo y ocasionándose él una herida en el dedo pulgar de la mano izquierda al ser alcanzado por un cristal roto de la casa. Los acusados negaron los cargos.

Reconocido el señor Fernández en el segundo centro de socorro fueron calificadas de leves las lesiones.

Del caso se dió cuenta al juzgado correccional de la Sección Cuarta, el que conocerá del asunto en juicio oral.

SE SUICIDO ANOCHE UN ANCIANO JORNALERO

Anoche apareció colgando de una mata de mameyes, junto a una zanja que está situada en la antigua Quinta del Obispo, en la ampliación del Reparto Ensanche de la Habana, el anciano José Méndez, de 63 años de edad, jornalero y el cual residió hasta hace poco en aquellos alrededores.

El teniente Riera, de la Oncena Estación, fué avisado del hallazgo por el vigilante 497, A. Lamas. Se personó en dicho lugar, comprobando que se trataba de un suicidio.

El doctor Zayas, de guardia en el tercer centro de socorro, reconoció el cadáver, certificando que presentaba un surco equimótico en el cuello.

Examinadas las ropas que vestía el occiso, no se le ocupó documento alguno que sirviera para su identificación y conocimiento de las causas que lo habían determinado a tomar tal resolución, pero cuando la policía se encontraba actuando, se presentó Amador González González, quien manifestó ser amigo del desaparecido, por haber residido ambos en la misma casa. Hace poco dicho individuo salió del hospital, donde estuvo curándose de las enfermedades que padecía.

El cadáver fué enviado al Necrocomio para la práctica de la autopsia correspondiente.

Toma de posesión de los oficiales que han ascendido

Varios traslados. El nuevo Jefe de la Policía habló ayer a sus subalternos, dandoles órdenes

Conforme a lo anunciado por el DIARIO DE LA MARINA en la mañana de ayer y en el local que ocupa la Jefatura, se llevó a efecto el acto de dar posesión de sus cargos a los oficiales y clases recientemente ascendidos por Decreto presidencial.

El propio jefe del Cuerpo, brigadier Ainciart, impuso a cada uno de ellos, las insignias que les corresponde con relación al cargo a que fueron ascendidos, esto es, los tenientes Jesús Barrio y Jesús del Prado, a capitanes; los sargentos Gustavo Gutiérrez y Angel Graña, a tenientes, y a vigilantes de primera Lopeztegui y Castro.

El capitán Barrio fué designado para ocupar el mando de la Cuarta Estación; el capitán Prado, queda al mando de la Sub-estación de Luyanó; el teniente Graña, en la Sección de Expertos, y el teniente Gutiérrez pasa a prestar sus servicios a la Octava Estación.

TRASLADOS

Por disposición del brigadier Ainciart, se efectuaron los siguientes traslados:

El capitán Arturo Nespereira, que prestaba sus servicios en la Sección del Turismo, pasó a ocupar el mando de la Octava Estación, y el teniente Moreu, que cubría ese cargo interinamente, pasa a la Séptima Estación. El teniente Luis Campiña, de la Séptima, tomará el mando de la Sub-estación de Casa Blanca.

Ha sido motivo de elogios la designación del teniente Campiña, antiguo y probo oficial, que ascendió por méritos contraídos en dicha institución, durante sus treinta años de servicio.

HABLA EL JEFE

El doctor Ainciart se dirigió a los allí reunidos, exponiéndoles sus deseos de que los oficiales a su mando y la fuerza cooperen con la mayor eficiencia a desempeñar sus funciones.

Hablando de los repórters, manifestó que no tenía que identificarse con ellos, toda vez que todos le conocían y eran sus antiguos y mejores amigos, representando para él una prolongación del Cuerpo de la policía, debido a su labor en el desempeño de su misión.

Siete heridos en un choque entre dos ómnibus, ayer

Uno de los choferes enviado al Vivac por delito de imprudencia temeraria. El otro quedó libre

La policía de la Duodécima Estación dió ayer tarde cuenta al juez de Instrucción de la Sección Quinta, de un choque ocurrido en la esquina de Atarés y Concha, entre los ómnibus del Matadero Industrial, que conducía Apolonio Bruzón Rodríguez, vecino de Cádiz, 98, y 45248, de la empresa «La Ocasión», que dirigía Pablo Auguet Mata, domiciliado en la barriada del Luyanó.

LOS HERIDOS

A consecuencia del accidente resultaron heridas siete personas, las cuales fueron asistidas en la casa de salud «La Benéfica», por los doctores Colón y Rivero.

Se nombran Felipe Morán y Morán, vecino de Buenos Aires y Florencia, que recibió lesiones de carácter grave, Apolonio Bruzón Rodríguez, de Cádiz 98, de lesiones leves; Mario Chue, de Vives 163, lesiones menos graves; Amador de los Angeles Villavicencio, del reparto Párraga, de lesiones menos graves; José Alonso González, domiciliado en Infanzón 59, de lesiones menos graves; Antonio Díez Huerta, de San Benigno 10, de lesiones de carácter menos graves y Vidal Rodríguez Valdés, con domicilio en Línea del Oeste número 3, también de lesiones de carácter menos grave.

AL VIVAC

Por haberse comprobado la imprudencia del chofer Augusto Mata, el doctor Pichardo, después de instruirlo de cargos, lo envió al Vivac por todo el tiempo que señala la Ley

Ambos vehículos sufrieron averías de consideración, siendo uno de ellos propiedad de Francisco Sigler.

JUZGADO DE GUARDIA

TRATO DE CAMBIAR UN BILLETE DE VEINTE PESOS FALSO

El vigilante 864 procedió al arresto de Gloria Fernández y Hernández, vecina de Lucena 1, por acusarla Marín Marrero, dueño de la lechería situada en Belascoaín 23, de haber intentado cambiarle un billete falso de 20 pesos, que declaró le había entregado momentos antes un amigo que la visitó en su domicilio.

ARROLLADO POR UN AUTO FRENTE A UN PARQUE

Víctor González Cabezas, de San Isidro 61, sufrió lesiones de carácter grave diseminadas por el cuerpo, al ser arrollado frente al Parque de la India por el auto 11249 que conducía Plácido Cai y Cao, domiciliado en Gloria 113.

ORO ARROLLADO POR UN AUTO DE ALQUILER

También anoche sufrió lesiones de carácter grave diseminadas por el cuerpo, Manuel Benito Alamar, de 12 años de edad y vecino de Reforma 85, que le ocasionó al arrollarlo cuando transitaba por la calle de Reforma, el auto 35754, que era conducido por Pedro Pérez, vecino del reparto Batista. El hecho fué estimado casual.

LAS DECLARACIONES DE AYER Por ABELA

—«Yo tengo fe en el porvenir...»
—No sabe usted, Dr. Ferrara, cuánto me alegro encontrar a alguien que piense como yo..

Otro consejo de guerra contra el ingeniero Chibás

Se le acusa de tener un auto con dinamita. El Jefe General de Policía dará órdenes diarias

Como anticipamos ha días, tendrá efecto hoy, a las nueve de la mañana, en el Cuartel Brigadier Avalos, Jefatura del Quinto Distrito, el Consejo de Guerra instruido al ingeniero Eduardo J. Chibás, a su chauffeur Benito Conde y a Enrique Fernández Fernández, quienes serán juzgados por infracción de la Ley de Explosivos a virtud de la ocupación que los agentes de la autoridad hicieron de cierta cantidad de dinamita en un automóvil de dicho profesional.

Defenderá a los encausados el doctos Carlos Manuel de la Cruz.

ORDENES A LOS JEFES DE POLICIA

El coronel Rogerio Caballero Gómez, jefe de los Cuerpos de Policía en la Habana, tomó ayer posesión de su cargo y entró en funciones, siendo su primera actuación el reunir en su despacho del Cuartel Brigadier Avalos a los jefes de las Policías Nacional, Secreta y Judicial, a los que dió órdenes al respecto del mantenimiento del orden y de las investigaciones que se siguen practicando para dar con los autores del atentado terrorista en que perecieron el teniente Francisco Echenique y el comandante Estanislao Mansip.

Diariamente el coronel Caballero celebrará conferencias con dichos jefes de policía a los que dará sus instrucciones y también a su Ayudante el capitán Oliverio Ortega, el que actuará dentro de las atribuciones propias de su cargo.

APLICADA LA LEY DE FUGA A UN INDIVIDUO

ALACRANES, septiembre 7. DIARIO, Habana.—Al ser conducido a la cárcel de Matanzas, el penado Juan Rodríguez (a) Juan Víctor, condenado a noventa días por el juez correccional de esta villa, se dió a la fuga, siendo perseguido por la pareja que lo conducía, alcanzándole dos disparos y falleciendo a consecuencia de las heridas recibidas.—**Corresponsal.**

Las existencias de azúcares mermerán en el próximo año

CERCA DE 3.000 MILLONES DE KILOGRAMOS DE MENOS SE PRODUJERON EN 1931-32

WASHINGTON, septiembre 7.—(INC.)

Según todas las probabilidades, las inmensas existencias de azúcar, que se han venido acumulando en los últimos años, disminuirá considerablemente durante la temporada actual.

Tal es, al menos, la opinión que expresa el Ministerio de Agricultura de los Estados Unidos, en un informe que acaba de rendir dicho departamento, acerca de la situación mundial de dicho producto.

La Dirección General de Economía Agrícola, calcula que en 1931-32, esa producción mundial, considerados en ella tanto el azúcar de caña como el de remolacha, fué de unos 26 mil 78 millones 64 mil (veintiseis mil setenta y ocho millones sesenta y cuatro mil) kilogramos, lo que significa una mengua de 2.935.075.000 kilogramos, en relación con la del año anterior, y viene a resultar la zafra más pequeña de cuantas ha habido desde el año de 1927 al 1928.

De hecho, todos los países europeos productores de azúcar de remolacha, con la sola excepción de Rusia, esperan que a la terminación del año actual, se dedique menor área al cultivo de la remolacha que en el 1931 y los países productores de azúcar de caña, que se han adherido al Convenio Internacional de Restricción del Azúcar, se proponen seguir restringiendo la producción. Estos últimos representaron el 40 por ciento de la zafra mundial de azúcar de caña en 1929, al 1930.

La reducción habida en la presente temporada se debe casi exclusivamente a nueve países, entre ellos Alemania, Bélgica, Cuba, Checoeslovaquia, Hungría, Java, Perú; Polonia y Jugoeslavia, signatarios del referido convenio. Exceptuando tan sólo a Jugoslavia, todos ellos son grandes exportadores de azúcar. Su producción combinada en 1931-32, se calcula en 8.932.647.548 kilogramos, en vez de los 11.530.043.402 de 1930-31. Alemania es la que ha restringido más su producción, pues se calcula que la de 1931-32, le rendirá unos 1.572.919.400 kilogramos, en tanto que la zafra anterior dió un total de 2.546.924.932.

Contaminadas las aguas de Santiago con bacilos Coli

Así lo informa oficialmente el Laboratorio Nacional, después del análisis. Legado de $60,000

El director del Laboratorio Nacional, Sección de Oriente, informó ayer al director de Sanidad, que analizada la muestra de agua tomada de la pluma que abastece a la farmacia situada en Estrada Palma y José Miguel Gómez, en la ciudad de Santiago de Cuba, propiedad de la doctora Mojica, se había comprobado la presencia de 1.600 colonias y cien bacilos del grupo Coli, por cada centímetro cúbico, siendo por anto malas dichas aguas para el consumo de la población.

HERENCIA DE $60.000.00

El secretario de Sanidad designó ayer al letrado Carlos P. Piñeiro para que establezca tres juicios declarativos de mayor cuantía en la herencia vacante dejada por el señor José Rafael Ruiz Escobedo, ascendente a la cantidad de sesenta mil pesos, debido a haberse presentado distintas reclamaciones en cobro de pesos, contraído por aquél

NO HA PODIDO ENTREGAR LA JEFATURA

El doctor Raúl Gumá, jefe local de Jovellanos, en telegrama urgente remitido a la Dirección de Sanidad, ruega se le resuelva el problema de la entrega de dicha Jefatura a otro profesional que se designe al efecto que, ayer, precisamente, tenía que comenzar a disfrutar de la licencia electoral concedida por ser candidato a un cargo electivo.

RECLAMACION DE $2.176.47

El administrador de la General Electric envió ayer una comunicación al director de Sanidad, interesándole haber suministrado al Hospital Civil de Camagüey distintas partidas de materiales, que ascienden a la cantidad de $2.176.47, rogándole al mismo tiempo active el pago de la cuenta.

La Colonia hebrea celebró una gran asamblea anoche

PRESIDENCIA DEL ACTO

La Colonia Hebrea celebró anoche una asamblea en Zulueta 46, alto, en los salones de la Artística Gallega, asistiendo a este acto numerosas familias Más de cuatrocientas personas llenaban el salón.

En el escenario se situó la directiva que rige el Centro Israelita, haciendo uso de la palabra varios de sus miembros, exhortando a la concurrencia a la unión de todos, con el fin de poder dar la debida protección a los que lejos de la patria, debían constituir una familia, cuyos miembros contarán con el apoyo de la colectividad, para protegerse en las enfermedades, a cuyo fin debían laborar para contar con una Clínica, y con un gran centro social, donde pudieran dar expansión al espíritu y hacer grata la vida.

Expusieron que todos los pueblos emigrados a la América, tienen grandes instituciones organizadas, en las que laboran en todos los órdenes de la vida social y los Israelitas en La Habana, constituyen hoy una valiosa colonia, que desenvuelve sus actividades en la industria, en el comercio y tiene en su seno elementos valiosos, que la honran y enaltecen.

Otros actos celebrarán con la finalidad de llevar a cabo una propaganda activa, en pro de las idealidades allí bosquejadas. Los oradores fueron muy aplaudidos, especialmente cuando terminaban sus discursos, pues en el curso de éstos advertimos que toda la concurrencia guardaba el mayor silencio, y rara vez reían o hacían demostraciones de asentimiento, hasta que el orador terminaba.

A hora avanzada de la noche terminó el acto.

EE.UU. NO QUIERE TOMAR PARTE EN LOS PROBLEMAS EXCLUSIVOS DE EUROPA

Agotado el crédito para viáticos, el Congreso norteamericano, no está dispuesto a votar nuevos créditos, a no ser que se le demuestra la efectividad de la representación en la Liga

WASHINGTON, septiembre 7. US. Surgió hoy la fuerte posibilidad de que se retire la delegación americana de la conferencia del desarme de la Liga de las Naciones.

Decepcionados con el fracaso comparativo de la primera sesión que terminó en julio, sin haber hecho nada, excepto adoptar una resolución que vagamente promete reducir los armamentos en el futuro, los círculos oficiales de Washington tienen ya la convicción plena de que serían inútiles todas las conferencias que se celebren bajo las actuales condiciones.

Las naciones de Europa ya han echado a un lado la proposición de desarme hecha por el Presidente Hoover.

Aunque se espera que la conferencia reanude sus labores este invierno, existe la posibilidad que sea un nuevo fracaso, siempre que Alemania lleve a cabo su amenaza de retirarse si no se le concede igualdad de armamentos con el resto de Europa, especialmente con Francia.

La actitud de Alemania se debe enteramente al Tratado de Versalles, que obligaba a la Liga a reducir los armamentos. En el intervalo de trece años, desde la fecha del Tratado, las naciones de Europa han aumentado sus armamentos hasta ponerlos muy por encima de los que tenían antes de la Guerra Mundial. Los Estados Unidos, que no tuvieron nada que ver con el Tratado de Versalles, no están dispuestos a entrar en debates sobre las consecuencias funestas que ha traído.

El Congreso americano decidirá si Estados Unidos enviará una Delegación a Ginebra este invierno. La apropiación de $300.000 hecha con ese fin, está casi agotada, y el hecho de que ambas cámaras no están muy dispuestas a autorizar nuevos gastos, quedó probado por las siguientes declaraciones del senador Fletcher de la Florida:

«Los delegados tendrán que demostrar que han logrado hacer algo provechoso y probar que hay esperanzas de éxito, antes de que yo vote a favor de nuevas apropiaciones. Ahora que Alemania está demandando que se le permita aumentar sus armamentos, existe el peligro de que si participamos en la conferencia nos veremos envueltos en un asunto netamente europeo, que no nos pertenece».

EN LUCHA CON SUS ASALTANTES, RECIBE 7 PUÑALADAS UN OBRERO

Anoche cuando transitaba por la calle Infante y René Berndes, en Marianao, el obrero Justo Gobí Rivero, natural de Hoyo Colorado, de 31 años de edad y vecino de Juan Bruno Zayas número 10, en Bauta, inesperadamente fué atacado por dos sujetos de la raza blanca, los que poniéndole cuchillos en pecho y espalda le extranjeros de un bolsillo del pantalón, trece pesos sesenta centavos.

Justo entabló una lucha con los desconocidos para recuperar su dinero, pero como estaba desarmado no pudo defenderse, recibiendo en la pelea dos hetidas incisas en el tercio superior de la región antibraquial derecha, dos heridas incisas en el tercio medio de la región antibraquial izquierda, dos heridas incisas en el tercio medio del muslo izquierdo y la herida incisa en la región occipito frontal de carácter grave y de las que fué asistido en el centro de socorro por el doctor Alfonso.

Declaró Gobí al sargento de policía Virgilio Calderón, que los desconocidos asaltantes, de la raza blanca, uno de ellos vestía pantalón y camisa blanca, con sombrero tejano y el otro pantalón y camisa oscuros, agregando que si los viera otra vez los reconocería.

EL VAPOR «MUNLOYAL» NO PELIGRA, A PESAR DE QUE SE LE ROMPIO LA HELICE

WEST PALM BEACH, septiembre 7. (US).—Aunque en malas condiciones, el vapor Munloyal, de la Munson Line, no está en grave peligro y todavía está a flote, según despachos radiotelegráficos recibidos del capitán de dicho barco en esta ciudad.

Dos guardacostas y un barco de salvamento se dirigen a toda velocidad en auxilio del Munloyal, que no puede continuar su viaje por habérsele roto una hélice.

Según los despachos recibidos por radio, el mar está muy picado, pero el barco puede esperar sin peligro la llegada de los barcos de auxilio.

EL CICLON ESTA A 300 MILLAS DE JACKSONVILLE

WASHINGTON, septiembre 7. US. El Weather Bureau anunció esta noche que el ciclón se halla aproximadamente a unas 300 millas al este de Jacksonville y que sigue rumbo hacia el noreste a razón de 15 millas por hora, con vientos de intensidad de huracán en un área muy extensa.

A las nueve de la noche se anunció que el centro exacto del ciclón es 30 grados y 30 minutos de latitud norte y 73 grados y 30 minutos de longitud oeste.

HERIDO DE UNA PUÑALADA

En el primer centro de socorro fué asistido anoche, de una puñalada en el pecho, Máximo Gilman, natural de los Estados Unidos, de 55 años de edad y vecino de Fábrica número 14, que le produjo al agredirlo con un cuchillo, un individuo nombrado Benito, más conocido por «Magnesia», con el cual tuvo un disgusto en los terrenos de Aspuro. El agresor se dió a la fuga, llevándose consigo el arma que empleó para cometer el hecho.

EL HALLAZGO DE UNA CAJITA MISTERIOSA FUE MOTIVO DE LA ATENCION POLICIACA

Una misteriosa cajita hallada anoche en el Hotel «Pan American», situado en la calle de Consulado, entre San José y San Rafael, fué motivo de la atención policíaca.

El sargento Codina, experto en explosivos, se personó en el hotel y después de tomar las debidas precauciones, con una soga logró mover la cajita y como se convenciera de que no se trataba de una bomba, la examinó minuciosamente, pudiendo comprobar que era un aparatico que utilizan los comerciantes para pegar los paquetes.

La cajita había sido colocada a la entrada del hotel, cundiendo la alarma al ser vista por uno de los huéspedes, siendo entonces cuando la policía de la Tercera Estación intervino.

El DIARIO Hablado
Se trasmite todos los días

Unense liberales y populares en un solo programa

Se reunieron ayer en un salón del Hotel Nacional. No tomaron acuerdos de carácter definitivo

La anunciada reunión-almuerzo de senadores liberales y populares en el Hotel Nacional, se celebró ayer con la concurrencia exclusiva de altos congresistas de esa filiación política como únicos invitados por el doctor Clemente Vázquez Bello.

Naturalmente, tanto los redactores políticos como los periodistas que hacen la información en el Senado, se abstuvieron de concurrir al lugar de la reunión, por elementales motivos de delicadeza, ya que no es lo mismo una reunión privada en cualquier dependencia capitalina que en el comedor reservado de un hotel.

Se supo, sin embargo, que a la referida reunión concurrieron todos los senadores liberales y populares que se encontraban en La Habana, hasta el número de quince, pero como se estimó que era imprescindible informar a los ausentes, no se llegó a acuerdo definitivo que comprometieran en el futuro la actitud de la Mayoría liberal-popular en la Alta Cámara.

Los presentes, incuestionablemente, se mostraron conformes con las ideas expresadas por el anfitrión de abrir la Legislatura en el Senado con un programa convenido exclusivamente entre liberales y populares, según se desprende de la siguiente nota oficiosa que se dió sobre el referido acto:

«En la tarde de ayer y en el Hotel Nacional, alrededor de una mesa, se reunieron en ágape cordial, invitados por el doctor Clemente Vázquez Bello, buen número de senadores liberales y populares, al objeto de darle calor a la idea surgida de ir preparando desde ahora algunas iniciativas parlamentarias que desenvuelvan los distintos puntos contenidos en los Programas de los Partidos Liberal y Popular, con la práctica finalidad que parece estar asegurada, de abrir la legislatura en noviembre con un plan o programa parlamentario homogéneo, que ha de tener el apoyo de ambas representaciones en el Congreso.

EL EMBAJADOR DE MEXICO ASISTIRA A LA SESION DEL CLUB ROTARIO ESTA TARDE

A la sesión que hoy celebrará el Club Rotario, a las doce y media del día, asistirá el Embajador de los Estados Unidos de México, especialmente invitado por la directiva de ese organismo.

El Excmo. Sr. Adolfo Cienfuegos Camús ha prometido asistir y pronunciar una breve conferencia sobre la posibilidad de intensificar nuestro tráfico mercantil con su nación, y sobre un proyecto de Tratado Comercial entre México y Cuba.

La sesión promete ser una de las más interesantes del año.

BARCOS QUE SE ESPERAN

SEPTIEMBRE 8.
Calamares de Puerto Limón. Florida de Key West.
SEPTIEMBRE 9.
Leerdam de Rotterdam, el Stureholm de Olso, Cuba de Key West, Cartago, de New Orleans, Heredia de Tela, Pennsylvania de San Francisco.
SEPTIEMBRE 10.
El Florida de Key West, el Orizaba de Veracruz y el Oriente de New York.

M.E.C.D. 2016

CRUCIGRAMA

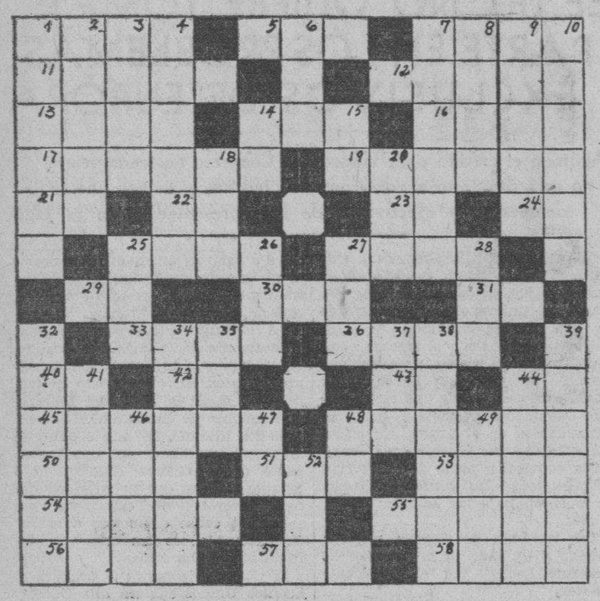

HORIZONTAL

1 Ciudad antiquísima cerca de Jerusalén.
5 Nombre de letra.
7 Bípedos.
11 Interés excesivo que se exige por el dinero prestado.
12 Moneda de plata usada en Persia.
13 Tartamuda.
14 Nave.
16 Fragancia.
17 Proverbio.
19 Sofá.
21 Nota.
22 Orden Religiosa (ini.)
23 Se dirige.
24 Negación (invertida).
25 Medida de longitud (plu.)
27 Fruta.
29 En la baraja.
30 Adverbio de lugar.
31 Musical.
33 Sirve para disparar flechas.
36 Piedra lisa.
40 Artículo.
42 Río de Francia.
43 Afirmación.
44 Letra del alfabeto griego.
45 Elevación.
48 Lugar de reunión de los Masones.
50 Que presta algún servicio.
51 Mujer de Jacob.
53 Iniciales del rótulo latino de la Santa Cruz.
54 Para cernir materiales pulverizados.
55 Parte que sobresale de un tejado.
56 Ciudad marítima de Argelia.
57 Tranquilidad.
58 Se atreven.

VERTICAL

1 Lance de juego, que de este acto se origina.
2 Cocinado.
3 Huída.
4 Lugar en España.
6 Guante de esparto.
7 Pagar.
8 Nombre de un asteroide.
9 Sus fábulas son muy populares.
10 Ninfa del mar.
14 Negación.
15 Dialecto.
18 Uno de los pecados capitales.
20 Terminación usada en matemáticas.
25 Agarradera.
26 Enredo.
27 Contrario de bien.
28 Altar.
32 Célebre poeta cómico latino.
34 Diminutivo de Raúl.
35 Carro (inglés).
37 En el Polo.
38 Prudencia.
39 Peregrinación religiosa.
41 Donde se celebra la Misa.
44 Da uvas.
46 Roba.
47 Contracción.
48 Artículo.
49 Nombre de mujer.
52 Eleva.

La solución mañana.

SOLUCION AL CRUCIGRAMA ANTERIOR

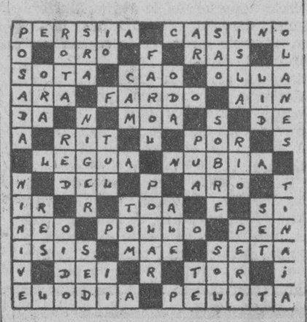

ESTADO DEL TIEMPO

NOTA DEL MEDIODIA DEL MIERCOLES

El ciclón del Atlántico se encontraba esta mañana a unas ciento ochenta millas al Nordeste de Gran de Abaco. Es un huracán de gran diámetro. Se ha movido extraordinariamente poco y ahora se mueve entre el Nordeste y el Estenordeste. En casi todos los Estados Unidos hay buen tiempo con barómetro alto excepto en estado del Atlántico. En el Mar Caribe y en el Golfo de Méjico persiste el buen tiempo con barómetro normal.

Pronóstico para el jueves: En general buen tiempo, excepto algunos nublados y lluvias diseminadas por el territorio. Vientos flojos a moderados variables.

Observatorio Nacional.

TEMPERATURAS LOCALES

Durante las últimas 24 horas se han registrado en la Habana las siguientes temperaturas en centigrados: Máxima 31—2; Mínima 26—1; Media 28—6.

¿POR QUE NO VELA POR SU HIJO?

Si usted pudiera darse cuenta de que todos los peligros de su niño estriban en la alimentación, se ahorraría muchas noches de ansiedad:

Ahora en el verano en que las leches—aún siendo buenas—son en muchos casos intolerables para el débil estómago del niño por hacerse incompatibles con la capacidad digestiva del mismo, se hace preciso una leche que como la Kel—simular a la materna—le aleje y asegure de los trastornos gastro-intestinales, verdadero terror de las madres cubanas.

La leche Kel mantiene al niño en su mejor estado de salud, desarrollo y nutrición.

Es importante exigir siempre el producto fresco, que se consigue en todas las farmacias y droguerías de la República.

La escrupulosa limpieza protege a los dientes

Es preciso usar una pasta dentífrica suave y un cepillo diseñado correctamente

Durante los últimos años, la gente en todas partes ha manifestado gran interés en el cuidado de la dentadura. En las escuelas públicas, los maestros enseñan a los niños cómo deben limpiarse los dientes y las encías, mientras que los dentistas constantemente dan a sus clientes consejos prácticos sobre el asunto.

Ya empiezan a notarse los buenos resultados de esta campaña de educación. Constantemente aumenta el número de personas que se cepillan los dientes con regularidad, evitando así la caries, causa muy frecuente del dolor de muelas y la pérdida de los dientes cuando no se ataja a tiempo.

Su dentista le dirá, y es cierto, que cualquier cepillo o dentífrico es capaz de limpiar los dientes más o menos bien, desalojando hasta cierto punto las partículas de alimentos que se adhieren a los dientes y causan la caries. No obstante, hay que tener en cuenta ciertos detalles al elegir un cepillo de dientes o un dentífrico si se han de obtener los mejores resultados posibles.

Ciertos dentífricos contienen partículas arenosas o substancias demasiado activas, cuyo objeto es el de blanquear rápidamente los dientes. Tal resultado, no obstante, satisface sólo a quien no reflexiona y es un grave error, por regla general, pues tales dentífricos pueden causar tanto daño al esmalte que luego resulta imposible restaurarlo. Hay, al contrario, dentífricos suaves e inocuos, como por ejemplo la Crema Dentífrica Listerine, uno de los más populares.

Los cepillos de dientes varían también en cuanto a su propiedad de limpiar. La mayoría de ellos limpian bastante bien los dientes de enfrente, que son los más fáciles de limpiar, pero sólo un cepillo diseñado correctamente puede limpiar escrupulosamente todos los dientes, inclusive los de atrás, que son los que más frecuentemente se carían. Por muchos años los cepillos de dientes Pro-phy-lac-tic vienen gozando de gran aceptación porque su diseño científico asegura una perfecta limpieza.

Toda persona que se cepille la dentadura dos veces al día con un buen dentífrico y un cepillo de dientes apropiado, y además tenga la precaución de consultar a su dentista dos veces al año, conservará su dentadura hermosa y sus encías sanas. Esta simple precaución higiénica evita muchas visitas al dentista, tan desagradables como innecesarias, y protege la salud en general.

La acción benéfica de la carne podríamos explicarla, a grandes rasgos, diciendo: que es un reconstituyente enérgico, un alimento de fuerza por excelencia, capaz de dar como ningún otro, el vigor corporal y el del espíritu de los que tanto necesitamos en la lucha diaria por la vida.

Ningún otro alimente, dice Liebing, el ilustre químico alemán, OBRA TAN RAPIDAMENTE COMO LA CARNE, PARA PRODUCIR LA CARNE, para restablecer el gasto de la fuerza, de la sustancia muscular, perdida diariamente en el trabajo. Producto rico en PRINCIPIOS NUTRITIVOS, DE UNA ACCION RECONSTITUYENTE ELECTIVA, tiende a restablecer, de una manera preferente, los tejidos y los jugos necesarios a la fuerza y a la constitución orgánica del individuo.

La carne constituye la base de la alimentación de los pueblos fuertes y adelantados.

Si queréis saber si un pueblo es vigoroso, progresista y emprendedor, preguntad CUANTA ES LA CANTIDAD DE CARNE QUE, ANUALMENTE, CONSUME POR HABITANTE.

De 1a. 15 cts. De 2a. 10 cts. De 3a. 5 cts.

Toda de novillos sanos, cebados en los potreros de Oriente y Camagüey

USTED PUEDE COMPRAR ESTA CARNE EN LAS SIGUIENTES CARNICERIAS:

Ramón Reymundez, 2 y 35. Vedado.
Marcelino Pérez. 35. Ayesterán.
Antonio Alvarez. 37, Aguiar.
Ramón Ferreiro, 801, 833, Cerro; y 53, Consulado.
Pedro Formoso, 82, Estévez.
Ezequiel Robles, 34, Gervasio.
José Gomeira, 79, Gervasio.
Pedro Formoso. 198. Gloria.
Antonio Méndez. 135, Habana.
Francisco Alvarez, 54, Inquisidor.
M. Reymundez. 14, Jesús María.
Juan González. 703. J. del Monte.
M. Reymundez, 90, Paula.
Manuel Nava, 22, Peñalver.
Constantino González, Paz y S. Suárez.
José López, Rosa E. y Municipio.
José Galdrú, 83, Sol.
Antonio Alvarez, 65, Zanja.
Faustino Cortina, 48, San Mariano.
José Morado, 206, Neptuno.
Santiago Fernández, 89, Mercado Unico.
Manuel Díaz, 41, San Nicolás.
R. L. Warren, 83, Aguila.

Casos y Cosas

A EXPRIMIR EL CEREBRO

Desde que empezó el Verano,
viendo lo bravo que ha sido,
mejor dicho, que está siendo,
porque aún no ha concluído,
sólo pienso en una cosa:
en el enorme ridículo
que hace todo aquel que lleva
en la mano un abanico.
¿De qué sirve ese artefacto
ante el calor excesivo,
fastidioso, aniquilante,
que desde mayo sufrimos?
Por qué no inventan los genios
algo mejor? ¿Ya no han visto
que un **pay-pay** en estos días
de nada puede servirnos?
¿Por qué perdura ese chisme
por los siglos de los siglos,
sin un resultado práctico,
que en vez de darnos alivio
cansancio nos proporciona
su movimiento continuo?
Un ventilador eléctrico,
desde luego, pequeñito
que se aplicara a los hombros,
con la pila en un bolsillo,
¿sustituir no podría
al inútil abanico?
Piensen los electricistas
en esto y les garantizo
que aquel que logre ofrecernos
algo así por el estilo
ganará gloria y fortuna
en menos que canta un grillo.

Sergio ACEBAL.

"¡No me bables!" grita

El malhumor de las esposas

"NO me hables: quiero estar sola," dicen. Y los maridos no comprenden el malhumor de sus esposas.

Esos dolores tan terribles de cabeza y de espalda . . . ese pesar tan abatidor: *sólo una mujer puede comprender estas cosas.*

El Compuesto Vegetal de Lydia E. Pinkham ha aliviado a miles de mujeres en sus momentos difíciles. En bien propio, las mujeres deben probar esta medicina.

COMPUESTO VEGETAL DE

Lydia E. Pinkham

MATANCERAS

LA CARIDAD DEL COBRE

Patrona de Cuba.

Saludaré a las señoras Caridad Díaz de Espinosa, Caridad Boudet de Cuervo, Caridad Benavides de Maribona y Caridad Ximeno de Andraca.

Caridad Gómez de Zapico, que pasará su día en completo retraimiento.

Caridad Peralta de Macías López, la dama tan noble, tan buena, tan caritativa.

Tres encantadoras señoritas.

Caridad Muro, Caridad Leza y Caridad López, la ideal «Cutuca.»

Tengan todas un feliz día.

EN LA CATEDRAL

Gran fiesta hoy.

Oficiando en ella monseñor Severiano Sainz, el ilustre prelado diocesano, se celebrará a las ocho de esta mañana, la solemne ceremonia de ordenación sacerdotal, del joven Germán Sánchez Guerra.

Recibirá su primera clerical tonsura hoy.

Y continuará de domingo en domingo hasta el nueve de octubre, la ordenación que precede a su entrada en el Clero.

Ceremonia poco conocida, pues se celebran las de esta índole, por lo general en los conventos de las Ordenes en que ingresan los novicios, ha querido el doctor Jenaro Suárez, párroco de la Catedral, hacerla pública, en nuestro primer templo, con la debida autorización del Obispo de la diócesis.

El acto será revestido de toda pompa.

De imponente esplendor.

EN SAN MIGUEL

Otra fiesta hoy.

También religiosa y en honor también de nuestra excelsa Patrona, la divina Caridad del Cobre.

En la bella iglesia de nuestro Vichy, se cantará una misa solemne, armonizada por el coro de voces que preside el maestro Ojanguren.

Van en ómnibus con los cantantes de la Catedral hasta Miguel de los Baños, numerosos fieles.

Estará hoy de fiesta aquel sunmer resort.

En gran animación.

NENA MONTAÑO

En gravísimo estado.

Entre la vida y la muerte—bien puede decirse así—debátese desde el lunes en la noche, la graciosa, interesante y bella señorita.

Su salud quebrantada en extremo, tiene en perenne angustia a sus desolados padres y a los médicos que la asisten.

Con el de cabecera, el doctor Oscar Forest, han visitado a Nena varios galenos habaneros que vinieron expresamente a esta ciudad, llamados en consulta.

La dolencia que padece Nena Montaño ha sido diagnosticada como tifus negro, mal terrible e implacable.

Haga el cielo un milagro y conserve la vida, a quien para el proximo mes fijado tenía su enlace y abríase para ella una existencia en que eran todas venturas, dichas y alegrías.

SIMPATICO VIAJERO

Huberto González Horta.

Embarca el sábado por la via de Key West, para ingresar de nuevo en el Florida Military Academy, el hijo de mis queridos amigos, los esposos Jacinto González Sigarroa y Nena Horta.

Reanuda sus estudios en aquel plantel del que acaba de recibir honores que a muy pocos estudiantes latinos les son conferidos.

Ha sido nombrado sargento cuartel-maestre del Batallón de dicha Academia.

Termina este año su curso allí. Y el entrante ingresará en otro nuevo plantel de la gran República para terminar su carrera.

Un feliz viaje deseamos al joven viajero.

DE DUELO

La familia Lombardo.

En la Habana, donde residía desde hace años acaba de fallecer el que fué prestigioso comerciante de esta plaza don José Lombardo, que estuvo asociado a la razón social de Arechavaleta Amezaga y Cía., de la calle de Independencia. Hombre excelente don José Lombardo, dejó en esta sociedad imborrable recuerdo, por su altruísmo, por su bondad, por sus nobles sentimientos.

Para su viuda, doña Isabel Sierra, así como para sus hijos, amigos de la infancia del cronista, van en estas líneas nuestros sentimientos de condolencia muy sinceros.

RUMBO AL NORTE

Un elegante matrimonio.

Los esposos Sofía Onetti y Rafael Carrerá, que con sus hijos Tota y Eddy embarcan hoy para la gran República.

Pásarán dos meses allí, que serán de descanso, de reposo, para el comandante Carrerá, que hasta el pasado martes desempeñó la Jefatura de la Policía Nacional.

Descanso bien merecido para el digno militar que por espacio de tres años, ha llevado sobre sus hombros uno de los más delicados, de los más espinosos y difíciles cargos del Gobierno.

Tengan un feliz travesía Rafael y Sofía, a los que despedimos con el viejo afecto que de antaño nos une.

ALBERTO LAVASTIDA

Entre nosotros.

Ha sido nombrado supervisor de Hacienda, para activar los cobros en esta provincia, este distinguido matancero que pertenece a una de las antigcas y respetables familias de esta sociedad.

Al darle la bienvenida, deseámosle una grata estancia en la ciudad de su cuna, que es la de sus mayores.

LA FIESTA DEL TENNIS

¿Tardía su reseña?

No, porque no voy a detallar aquí ese delicioso cinq a sept, del pasado domingo, del que tan grata ausencia tengo.

La irregularidad con que se han publicado mis correspondencias en estos días ha sido causa que hasta esta de hoy, no pudiera darle turno a tema tan sugestivo.

No intentaré, lo repito, describir ese baile pero diré sí que entre el concurso gentil de aquella tarde, destacábanse dos señoritas de la sociedad habanera, que aquí disfrutan de simpatías muy muchas.

Una de ellas, Petit Esnard, la prometida del doctor Oscar Pina.

La otra, Arminda Schutte, la gran pianista, que presentaba a sus amigas en ese baile, a su prometido, que visitaba Matanzas por primera vez.

Algo más diré, como remarque de dicha fiesta.

Que llamaba en ella la atención la asiduidad con que cortejaba a una blonda y gentilísima mademoiselle un joven profesional, que llenó medio programa de esa elegante incógnita.

Una apuesta pareja.

VIRGINIA BEATO

Nos da su adiós.

Embarca para la Habana, después de pasar muy gratos días en esta ciudad, en la residencia de sus tíos, los esposos Miguel Beato y María Dolores Núñez, la graciosa jeune fille.

Viene ahora su hermana por una temporada.

Para ambas mi saludo.

De despedida a una, de bienvenida a la otra.

BODA EN LA HABANA

De matanceros.

Concertados están los esponsales del doctor Félix Caballol y de Vera con la señorita Leticia Vigon, para el presente mes de septiembre.

Un enlace que ha de despertar en su anuncio, grandes simpatías, porque se tiene aquí a la familia del doctor Caballol, en estima que se remonta a ascendencia numerosa.

Es nieto el galán, de aquel gran cirujano que se llamó el doctor Félix de Vera y Sáenz, y es sobrino de la que fué la más bella gobernadora de Matanzas, Julieta Caballol de Lecuona.

Cuanto a la fiancee de Felillito, como familiarmente lo conocen todos, es señorita dotada de gracia, de inteligencia, cultura y belleza grande. Pertenece a prestigiosa familia del Almendares.

UNA INVITACION

Que agradezco.

Me la envía el presidente del Hershey Sport Club, para la gran fiesta que tendrá efecto el veinticuatro del corriente en la hermosa Glorieta del Central del filántropo millonamillonario.

La orquesta de los hermanos Castro amenizará este baile, para el que se organizarán excursiones de todos los poblados de la provincia.

Cumple diez años de fundada esa Institución en la fecha del 24.

Sus bodas de lata.

DON JOSE MARIA PEREZ

Delicado de salud.

Es así el estado de salud de este apreciable caballero, figura preeminente de la Colonia Española matancera.

Recluído en su hogar, guarda cama «José María» para llamarlo con la familiaridad con que lo conocen todos, víctima de molesto mal.

Hago votos por su mejoria y restablecimiento.

TRASLADOS

De que dar cuenta.

Para el lindo chalet de su hijo Eduardo, «Villa Evé», acaba de trasladarse la muy respetable dama doña Luisa Valera viuda de Valera.

Está instalada allí desde principios de semana.

Y en la quinta que ocupa dicha dama residen desde ayer Mr. y Mrs. Johnson, el nuevo vicecónsul de Norteamérica en Matanzas, que han dejado el apartament que ocupaban en el Hotel París, desde su llegada a Matanzas.

PROXIMA BODA

En nuestro quartier.

La anuncia un confrere para el próximo invierno, y de ella me hago eco gustosísimo.

Trátase de la simpática pareja que forman una blonda demoiselle, hija de un militar de alta graduación, que desempeña cargo de confianza cerca de un alto Magistrado de la República, y un joven oficial, que pertenece a nuestra Marina de guerra.

¿Adivinan mis lectores verdad?

Pues nada más tengo que agregar a lo dicho por el confrere Rogelio Cruz.

Manolo JARQUIN

SE ESTIMA PERJUDICADO

Lorenzo Angliano Aranguren, vecino de Amistad número 35, participó a la Policía que el asiático Antonio Jong, a quien tenía al frente de un puesto de frutas que poseía en Concepción y Buenaventura, desapareció sustrayéndole los armatostes y mercancías, que estima en 600 pesos.

UNA SOLA PRUEBA
¡¡ ASMÁTICOS !!
LOFAOL
DROGUERIA "SARRÁ"

Bromas y Veras

Por J. ARISTIGUETA

Alemania amenaza retirarse de la «entente cordiale», porque no es lo uno ni lo otro para ella. Pide que a medida que los demás se desarmen, ella se pueda ir armando hasta la paridad.

Y vale más que la dejen armarse porque si Alemania no se arma, verán ustedes cómo la arma ¡Qué se arme, y no dé más guerra!

Ahora resulta que hay tres testigos que declaran cómo vieron, en el campamento de los veteranos norteamericanos, disuelto a tiros, sablazos, por el fuego y demás argumentos, a varios con armas y dinamita, si bien no se ha dado a conocer el nombre de los testigos, porque pudiera ejercerse coacción sobre ellos.

Bueno: Las autoridades podrán presentar a tres que dicen que vieron las armas y la dinamita, pero los veteranos podrán presentar a muchos más que podrán decir que no las vieron.

¿Y cómo los veteranos no dispararon sus armas?: ¿O es que las llevaban para mondar pepinos? ¿Y cómo no usaron la dinamita?: ¿O es que los veteranos usan la dinamita como cosmético?

Es bobería: Eso de la dinamita ya está muy explotado; y lo de las balas, son bolas.

A propuesta del Sr. Viñada, la Unión General de Sociedades mutualistas acordó, en su última sesión celebrada en el Centro Castellano, colocar el día del Centenario del DIARIO DE LA MARINA, una plancha de oro en uno de los salones de este periódico, como homenaje al DIARIO y en gratitud a las campañas libradas por las entidades que representa la Unión.

Las planchas, a los periódicos nos escaman un poco, pero como ésta es de oro y la obsequian con tanto empeño (ya lo calcularemos a su tiempo) nos sentimos todos muy honrados; y será esta la primera vez que un periodista se sienta honrado por una plancha.

Ahora conviene ver bien donde se coloca, porque ya es sabido que, en los periódicos, andas los plagios a la orden del día. Yo sugiero que se ponga una tan pesada, que nadie pueda cargar con ella, y que si alguien trata de llevársela se fastidie, y se lleve una plancha, pero que no se lleve la plancha. Y no estaría de más que, también, nos mandaran, por si acaso, otra plancha más de repuesto: El caso es que no nos falte nunca una buena plancha y sirva de aviso a todo periodista, que las grandes planchas se adquieren escribiendo bien y verdades como puños.

Tengo que insistir en lo del cuidado con esa plancha de oro, porque hoy nadie ni nada, está seguro: Precisamente, me hace dudar de la pureza del oro del Capitolio, el hecho de que todavía esté ahí, en la cúpula: Como dudo igualmente de la legitimidad del brillante que está en el piso; pues aunque, es sabido que hoy los brillantes están por los suelos, el tamaño de ese que figura como principio o base de la Carretera Central, lo haría deseable si fuera bueno. Y tengo mis sospechas de si ese brillante es de base o es de vaso.

Así es, vamos a ir pensando cómo se deja bien seguro ese homenaje y felicitémonos todos los de la casa de que el DIARIO DE LA MARINA empiece su segundo siglo, con esa gran plancha: Y propongámonos todos, como buenos chicos, unidos en estrecho haz, llegar al segundo centenario con unas cuantas planchas más.

En Quito se va a recrudecer la guerra civil y el Japón amenaza ir sobre Nankin so pretexto del boycot chino.

Vamos, que no se da paz, ni Quito ni acaba el conflicto nipón.

O sea, que el lío es porque ni Quito en América y porque nipones en Asia.

Esto parece cosa postiza; de quita y pon.

Los médicos separados de la Federación piden que se anule el Decreto, que exige los certificados facultativos en papel oficial de la Federación, puesto que ellos son tan médicos como los federados y no pueden usar el papel de una entidad a la que no pertenecen. Y proponen que la extensión de los certificados sea libre.

Apoyo la propisición, aunque no me importe nada el asunto, porque yo no voy a oficina alguna donde se exija el certificado médico para testimoniar que no se puede ir a la oficina y sí a un «pic-nik».

Sobre todo para los empleados públicos, el impuesto privado que los médicos cobran, es abusivoá porque se podría pagar si fuera para no ir a la oficina (cualquier comerciante daría mucho más por no ir a la oficina pública) pero si, además, hay que pagar los gastos de la guagua, la merienda y los caprichos de la chiquita, a ver cómo se las arregla. Porque siempre hay una chiquita muy buena, que asiste a un empleado muy malo. Y si da la coincidencia (que se suede dar) de que se enferman al mismo tiempo un empleado y una mecanógrafa, el impuesto es doble: Y no sé yo que los médicos tengan derecho a canon sobre las expansiones juveniles.

Así que, apoyo la proposición de los médicos desconfederados, por eso, y porque si se quita a la Federación los dos pesos, pronto vendría la desconfederación general.

Y eso saldríamos ganando todos, hasta los médicos.

PASATIEMPOS

Soluciones a los últimos «Pasatiempos» publicados: No. 2, La Familia. No. 3, Te recomiendo al dador No. 4, Masca raíz de lirio. No. 5 Luis subarrienda una casa. No. 6. Tute arrastrado.

VIDA MODERNA

EL.—Toma. No vas a tener más remedio que fumar. ¡Estamos llamando demasiado la atención!

(De France, en «The Humorist». Londres.)

HISPANOAMERICA QUIERE EVITAR LA LUCHA ENTRE BOLIVIA Y EL PARAGUAY

WASHINGTON, septiembre 7.—(US.)— Todas las naciones hispanoamericanas se han unido hoy a los Estados Unidos para ejercer presión sobre Paraguay y Bolivia a fin de evitar una guerra inminente entre ambas por la posesión del Gran Chaco.

Los esfuerzos de una comisión de cinco neutrales, que ha estado celebrando constantes reuniones durante ocho semanas, parecen haber fracasado y se ha decidido que todos los países de este hemisferio, desde el sur del Canadá, se unan con el fin de que la opinión pública de América se concentre en el problema que se está debatiendo casi por las armas en el sur.

Los mayores países de Sur América—Chile, Argentina, Brasil y Perú—han informado al departamento de la existencia de un estado de guerra Estado que tienen decidido declarar entre los dos beligerantes. Mediante esta declaración podrían proclamar después el embargo de todas las consignaciones de armamentos.

Mientras tanto, el escenario de los esfuerzos neutrales para evitar la guerra ha pasado desde el departamento de Estado—donde Francis P. White, subsecretario, encargado de los asuntos latinoamericanos, había estado efectuando reuniones con los representantes de Cuba, México, Colombia y Uruguay—a Chile, donde los representantes de las mismas potencias están en sesión.

Los funcionarios del departamento de Estado no son optimistas, según se dice. Indican que Bolivia se ha hecho sorda a todas las proposiciones de paz y está haciendo deliberadamente preparaciones para la guerra».

LOS PARAGUAYOS ATACAN LAS POSICIONES BOLIVIANAS

LA PAZ, Bolivia, septiembre 7.—(US.)— El alto mando boliviano anunció esta tarde que las patrullas paraguayas estaban realizando nuevos ataques contra las posiciones bolivinas de la sección meridional del territorio del Gran Chaco en disputa.

M.E.C.D. 2016

Información Telegráfica

por nuestros corresponsales

Pinar del Río

SE FRACTURO UN BRAZO AL CAERSE

PINAR DEL RIO, septiembre 7. DIARIO. Habana.— Isabel Guerra Delgado, casada, de 28 años, vecina de Río Sequito, en este término, al caerse de una araña, guiada por su hermano, Armando, sufrió la fractura completa del brazo izquierdo, por su tercio superior, de pronóstico grave, según certificó el doctor Mata, que la asistió en el centro de socorro. El hecho fué casual.

COBRARAN LOS MAESTROS EL MES DE ABRIL

Mañana cobrarán los maestros de esta provincia sus haberes del mes de abril Hacía dos meses y medio que no percibían cantidad alguna.

LA CARIDAD DEL COBRE

Mañana se celebrarán solemnes cultos en la iglesia de la Caridad del Cobre, en homenaje a la Patrona de Cuba. Esta noche se efectuó una salve cantada con asistencia de numerosos fieles.

CORRESPONSAL.

Matanzas

SOLICITA REFORMA DE AUTO DE PROCESAMIENTO

MATANZAS, septiembre 6, DIARIO, Habana.

Ante el juez de instrucción de Cárdenas ha sido presentado en el día de hoy un escrito por el letrado de esta ciudad, doctor Horacio Reyes Lovio, interesando reforma del auto de procesamiento dictado contra Juan y Domingo Yanes Prado, por asesinato de Enrique Sarare, hecho ocurrido el 20 de julio en el término municipal de Martí, finca «La María.»

La autopsia al cadáver de Antonio Pérez

Le fué practicada la autopsia al cadáver de Antonio Pérez Díaz, quien apareció muerto en el puente Calderón, Ceiba Mocha, en la madrugada de ayer. Tenía unos 30 años, vestía decentemente. En los bolsillos del pantalón se ocupó una cadenita de oro, un reloj de oro, dos billetes de diez pesos y un peso plata.

Corresponsal.

CAUSA POR ASALTO

MATANZAS, septiembre 7. DIARIO, Habana.

El juez de instrucción de Cárdenas informa al fiscal que acaba de iniciar causa con motivo de haber sido asaltado el asiático Francisco Chao al dirigirse de su establecimiento de víveres a su domicilio, conduciendo la suma de $114, por un sujeto de raza mestiza, quien cuchillo en mano le despojó de dicha suma, que llevaba en un cartucho, y al verse perseguido por el asaltado le hizo un disparo.

Robo frustrado y disparo de arma de fuego

El propio juez informa que ha dictado auto de procesamiento por robo fructrado y disparo de arma de fuego, contra Hilario Lugones, el que trató de realizar el hecho en el domicilio de Feliciano Alegría.

Le fué señalada al procesado una fianza de $600.

Malversación

El juez de instrucción de esta ciudad ha radicado causa por malversación con motivo de una denuncia de Lcis Grande contra Arturo Casanova y Grande, por haber dispuesto de determinados bienes que le fueron embargados en juicio verbal, en cobro de pesos, seguido contra el mismo por un señor de apellido Guerrero.

Se alzó un cobrador con 114 pesos

En la mañana de hoy denunció ante la Jefatura de Policía municipal el doctor Oscar Forets, director de la Clínica «Versalles», que el cobrador de la misma, Armando León Hernández, vecino de Matanzas, de 24 años, se alzó con la cantidad de $114.14, correspondientes a recibos del pasado mes de agosto.

Con dicha denuncia se ha dado cuenta al juez de instrucción.

En pro del restablecimiento del alumbrado

La Cámara municipal acordó repartir copias del proyecto de contrato presentado por la Compañía Cubana de Electricidad, al efecto de restablecer el alumbrado público, a fin de que sea conocido y estudiado por los ediles.

Prevalece la opinión de que no será aceptado, especialmente si no se rebaja el kilowat a los particulares.

Obito

En plena juventud dejó de existir víctima de traidora enfermedad, Nena Montaño Galindo, hija adorada de los esposos Manuel Montaño, del comercio de esta plaza, y de la señora Andreíta Galindo de Montaño, que inconsolables lloran tan irreparable pérdida.

Llegue a ellos nuestra mas sentida condolencia.

Corresponsal.

DETENIDO EL ASALTADOR DEL ASIATICO FRANCISCO CHAO

CARDENAS, septiembre 7.

Ha sido detenido en Camagüey, ocupándosele la cantidad de 78 pesos, un sujeto que ha dicho que se nombra Felipe Medina y que el sábado 3 de los corrientes asaltó a mano armada al comerciante asiático Francisco Chao sustrayéndole ciento catorce pesos y haciendo fuego repetidas veces contra los agentes de la autoridad que trataron de detenerlo.

El hecho ocurrió en las calles de esta ciudad y produjo la consiguiente alarma en el vecindario.

El detenido ha sido puesto a la disposición del juez de instrucción de esta villa doctor Fernando Aguilar Almeida.

Corresponsal.

Santa Clara

LE SUSTRAJERON DOS PARARRAYOS

SANTA CLARA, septiembre 7.

Los cacos sustrajeron dos pararrayos que se encontraban instalados en el domicilio del señor Apolonio Donis Pérez, vecino del barrio de Piedras, en el término de Vueltas.

Se ignora quiénes hayan sido los autores del hecho.

Se cayó de una palma

El señor Primitivo Jiménez Broche, que se había trepado a una palma, cayó inesperadamente al suelo, en la finca La Mano, del término de Vueltas, produciéndose tan graves lesiones que se espera que fallezca de un momento a otro.

Suicidio frustrado

La joven Fermina Rodríguez, vecina de Caibarién, ingirió hoy sustancias tóxicas desconocidas con ánimo de privarse de la existencia.

Conducida al centro de socorro, fué asistida de grave intoxicación.

Se desconocen las causas que tuviera para tomar tal determinación.

Le robaron treinta y cinco pesos

El señor Augusto Broche Zerquera, vecino de San Francisco, ha denunciado ante las autoridades a Virgilio Rodríguez, ya que estima que fué la persona que le sustrajo 35 pesos, recientemente.

Denuncia al alcalde por amenazas y maltrato de obra

Antonio Rodríguez Soler, vecino de Placetas, denunció a la Policía que el alcalde de dicha ciudad y otro sujeto, cuyas generales ignora lo han amenazado y maltratado de obra.

Corresponsal.

Camagüey

DESIGNADO EL DR. LEOPOLDO PELLA PARA INSTRUIR CAUSA CONTRA EL JUEZ DE PRIMERA INSTANCIA DE SANTA CRUZ DEL SUR

CAMAGUEY, septiembre 7.

Se asegura que la Audiencia ha designado al doctor Leopoldo Pella juez de primera instancia de Morón, para que instruya la causa a que ha dado lugar la querella que ha establecido el señor Blas González Díaz contra Rafael de la Cruz Díaz, juez de primera instancia de Santa Cruz del Sur, al que se le acusa de los delitos de prevaricación y malversación de fondos con motivo del juicio que se viene celebrando por la quiebra de la Caribbean Sugar Company.

González se dirigió al Tribunal Supremo para que se le forme expediente al citado juez.

El doctor Cruz se ha excusado con tal motivo de seguir interviniendo en el referido juicio, por lo que lo ha sustituído el doctor Miguel Agramonte, que actúa como juez municipal en Santa Cruz del Sur.

Corresponsal.

Santiago de Cuba

SUFREN DOS SEÑORITAS INTENSISIMAS QUEMADURAS

GUANTANAMO, septiembre 7.

En la madrugada de hoy la señorita América Thomas, vecina del poblado de Caimanera, aprovechó que todos sus familiares se encontraban durmiendo, para impregnarse las ropas en luz brillante y prenderse fuego con un fósforo.

Sufrió tan graves quemaduras que sólo pudo sobrevivir brevísimos momentos.

La joven de 18 años, Hortensia Heredia, con domicilio en el central Soledad, se quemó gravemente también con luz brillante.

En el Hospital Civil, a donde fué conducida, declaró ante el doctor Moleón, juez de instrucción de la localidad que el hecho había sido casual.

Los vecinos opinan que Hortensia decidió suicidarse por contrariedades amorosas.

Corresponsal.

Peletería
LA GRANADA
San Rafael 14½

ZAPATOS OSCUROS MUY FINOS para entretiempo

Modelos escotados, con correas o cordones en varios tacones

VEALOS AHORA EN LA VIDRIERA

GOTOSOS y REUMÁTICOS
En menos de 24 horas, podeis calmar vuestros dolores con el
ESPECÍFICO BÉJEAN
El remédio más ACTIVO prescrito por las autoridades médicas contra
la GOTA, la CIÁTICA los REUMATISMOS
Agudos o Crónicos
y todos los dolores de origen artrítico.
Un solo frasco bastará para convenceros de la rapidez de su acción.
Distribuidores: D. BARRA. Dª JOHNSON. TAQUECHEL.
Por mayor: Laboratorios del Doctor BÉJEAN
12 E. 33 St. NEW-YORK. E.U.A.

Anúnciese en el DIARIO DE LA MARINA

†

E. P. D.
EL SEÑOR

José Méndez Gracián

Cónsul de Primera Clase de Cuba en Madrid, que falleció ayer a bordo del vapor «Cristóbal Colón».

Debiendo llegar hoy su cadáver y habiéndose dispuesto su entierro para las cinco de la tarde de este día, el que suscribe, en nombre del Honorable Señor Presidente de la República, invita por este medio a los señores funcionarios civiles y militares, para el acto de acompañar el cadáver desde la casa mortuoria, calle 21, número 458, entre 8 y 10, Vedado, hasta el Cementerio de Colón.

Habana, Septiembre 8 de 1932.

Orestes FERRARA,
Secretario de Estado.

FUNERARIA DE PRIMERA CLASE
ALFREDO FERNANDEZ
SAN MIGUEL 63 TELEFONO A-4348

Crónica Habanera

LA FIESTA DEL VEDADO TENNIS CLUB

La comparsa triunfadora — «Una boda ridícula»

El simpático baile de «Mamarrachos» que se celebró anoche en la bella sociedad del Vedado, fué uno de los acontecimientos sociales más animados y concurridos del año.

El gran salón del magnífico club fué iluminado especialmente, así como las terrazas del lado del mar.

La orquesta de los hermanos Castro y el son «Gloria Matancera», que fueron situados en los grandes portales, tuvieron a su cargo el programa bailable.

El buffet fué servido en el gran salón.

La vieja casa social lucía sus galas resplandeciente de alegría y juventud. El abigarramiento de los trajes, y las risas y bromas producidas por el buen humor de los asistentes, dada la índole de la fiesta, contribuyeron al gran éxito de la misma, que no será olvidada por los jóvenes que allí se encontraban.

Un jurado, presidido por la señora Cheché Pérez Chaumont de Rionda, decidió los premios que habían de otorgarse.

La comparsa organizada por las señoritas Gina y María Luisa Arango y Seida del Portal, titulada «Una boda ridícula», obtuvo el premio para comparsas, consistente en una pulsera y una cigarrera, que habían de rifarse entre los jóvenes que la componían.

Eran los novios Gloria Juarrero y Marcial Truffin.

Los padres de ella eran Silvia Freyre y Raúl Arango y los de él Graziella Andino y Miguel Figueroa

Flower-girls, Manuel Escobar y Armando Pessino.

Y las damas de honor, con sus galanes, eran las siguientes:

María Luisa Arango y Alberto de Cárdenas, Zaida Portal y Reinaldo Fernández Rebull; Gina Arango y Sergio del Portal; Laura Angulo y Charles Fanjul; Margarita Madrazo y Fernando Argüelles; María Luz Quiñones y Juan Luis Pedro; Lourdes Argüelles y Manolo Portuondo; Georgina Martín y Arturo Goudie; Cristina Mendoza y Octavio Averhoff; Gloria Mendoza y Frank Figueroa; María Antonia Mendoza y Chicho Ortiz; Corinita Aballí y Willy Alberni; Chacha Ortiz Crabb y Jorge del Portal.

Se rifaron también dos cochinos, que correspondieron al número 268, sin que fueran reclamados. Las papeletas fueron regaladas entre las parejas.

Pueden sentirse satisfechas las organizadoras señoritas Elena y Carmita de Cárdenas, Loló Goitizolo, Teresita Rionda, Fita Kohly, Elena y Hortensia Montalvo, Lily Rossell y Silvia Tolón; y los jóvenes Roberto Vieites y Cuco Cervantes.

La comparsa que ellas organizaron vestidas con traje «María La O» estaba formada por las siguientes parejas:

Teresita Rionda y Enrique de Cárdenas, Elena de Cárdenas y Mario Díaz Cruz, Carmita de Cárdenas y Manolo Santeiro, Hortensia Montalvo y Roberto Ortega, Elena Montalvo y Falelo Fanjul, Loló Goytizolo y Alberto Morales, Lily Rose y Fernando Rasco, Fita Kohly y José A. Fernández Blanco, Charito Ortiz y Julián Martínez y Bebita Lasa con Julio Castellanos.

Los «Novios Aburridos», organizada por la señorita Silvia de Solo, estaba formada por las siguientes parejas:

Josefina Blanco Ajuria de Maid of Honor y Luis René de Solo de Best Man, Elena Tabío e Ignacio Molina, padrinos de la boda; Lily Batet y Alberto de Carricarte, los padres del novio; July Gutiérrez y Cuco Loret de Mola, los padres de la novia.

Silvia Sánchez Barraqué y Teobaldo Rosell, Marta Medio y Mundito de la Torre, Rosarito Camacho y Emeterio Milagros, Pilila Camacho y Fico Villalba, María Luisa Milagros y Arturo Chabau, Margot Rodríguez Cano y Cuco Cervantes, Teté Canales y Carlos Smith, Silvia de Solo y Fili Rivero, Elena de Solo y R. Rodríguez Walling, Alicia de Solo y Roberto Vieites, Laura de Solo y Pedro Cardona, Evangelina Gutiérrez y Armando Valdés, María Elena Venero y Bebito Fuentes, Beba Mola y Manolín Menéndez, Cristinita Saladrigas y Ambrosio González del Valle, Lilian Rojo y Luli Rodríguez Walling, Lucy Whitehouse y Armando Salcedo.

Otra comparsa: formada por cuatro simpáticas parejitas:

Un aspecto de la fiesta. En la parte superior: comparsa «María la O», de las organizadoras. En la inferior: comparsa «No vios aburridos».

Hortensita Colás y Raúl Carrerá. Isabel Galdós y Alvaro Barreira, Adriana Bernal y Jorge Galdós, Anita Galdós y Arturo Cervera.

La comparsa de las niñas bobas: Berta Albarrán y Pepito Martínez, Marta Washington y Leopoldo Abreu, Olga Wilriex y Carlos Du-Quesne, Zoraida Lamar y Luis Goicoechea, Elsa Wilriex y René Díaz de Villegas, Josefina Durán y Pastor Gutiérrez, Eva Fernández Gaytán y Leonardo Dalmau y Esther Fernández Gaytán con Gilberto Dalmau.

Otra comparsa muy animada con la de Motica García Rayneri con Agustín Reyes Gavilán, Zenaida González con Humberto Ballesteros, Carmelina Stincer y Armando Vidal. Raquel Stincer y Angel Palacio, Silvia Aragón y Rafael Figueras y Nena Llerandi con Rubén Millián.

Y la más original que constituyó el clou de la noche fué la organizada por la señorita Berta de la Portilla titulada la Familia de Catuca.

La componían Gloria Menacho, de Catuca, con Alfredo Beale de Azabache, Berta de la Portilla de Rosalía, con Antonio Menacho de Azabache y Lila Hernández de Catana con Ramón Menacho de Don Jaime.

Otra comparsa muy animada era la Toki Montero y Julia Sorzano, que lucían preciosos trajes Dutch Cleauser.

Eran las siguientes parejitas: Lidia Lombard y Juan Luis Bilbao, Carmen Deschapelles y Pedro Pablo Díaz, Cuqui Ponce de León y Andrés Fernández Morell, Luisa Fernández Morell y Waldo Salazar, Julia Sorzano y Guillermo Salazar, Serafina Sorzano y René Torrado, Cuca Valiente y Fernando Azcárate, Toki Montero y Raul Anaya, Daisy Manzanilla y Armando Trujillo.

Organizada por Emma y Elsa Maduro, era esta comparsa que iban de gitanillas, compuesta por: Emma Maduro y Luis Rodríguez Molina, Elsa Maduro y Carlos Dufau, Margarita Dalmau y René Castellanos, Rosita Rayneri y Tomás Gamba, Odette Posso y Mario Castellanos, Celita Rayneri y Pedro Du-Quesne, Mignone Menéndez y Fernando Alonso, Odette Kohly y Gustavo López Muñoz.

Una organizada por Esperancita Bernal y Beba Montero, de «muñecas de trapo», formada por las siguientes parejitas: Beba Montero y Armando Castellanos, Esperancita Bernal y Miguel A. Gutiérrez, Beba Sánchez y Guancho de Cárdenas, María Teresa Sánchez y Armando Salcedo, y Marina Díaz Biart y Mario Salcedo.

por la terraza pudimos anotar algunos nombres de señoritas:

Cristina Castelví; Conchita de Cárdenas; Poupee Venero; Elsie y Lily Goudie; Silvia Fonts; Josefina Fonts; María Isabel Núñez; María Luisa Dueñas; Alicia Morales; Estela Santeiro; Anita Smith; Elena Comas; Aleli Morales.

Hilda y Nelly de León, Nené y Aimée Mendizábal; Maruca Paes; Gladis Hernández; María Luisita Kohly; Gloria Falcón.

Patricia Delgado; Alicia Menocal; Silvia de los Reyes; Teté e Hilda Fernández Sellés; Alicia Castellanos; Lucila Salcedo; Carmelina Argüelles; Loló Angulo; Esther Quiñones; Cecilia Portuondo.

Elena y Divina de Córdova; Isabelita Rasco; Esperancita Plasencia; Tanny García Longa; Consuelito Finlay; Cecilia de la Torriente.

Carmen de la Cruz; Rosita Alamilla; Olga Quílez; Emma Arocha; Carmen y Clotilde Bernardes; Olga de Blank; Ofelia Cervantes; Ofelia Weber.

Teté Canales; Elsa Díaz Biart; Ninita de los Reyes; Carmelina Muñoz; Carmita Díaz; Chita Diehl; Aida Esquerré; Esther Febles; Lucerito Weiss.

Ana María Herrera; Lydia Fuentes; Emma Larraz; Cuca Martínez; Elena González Labarga; María Antonia Alvarez; Conchita López Boaque; Bichy Martínez.

(Continúa en la página SIETE)

Café

En CAFE bueno
HAY UN NOMBRE
que lo dice todo:
el de
LA FLOR DE TUBES S.A
REINA 37 • TELEFONOS A-3820 / M-7625

Fin de Siglo
está vendiendo positivamente
a precios de quiebra
¡Acuda!

Sintonice esta noche, de 9 a 10, la Hora de FIN DE SIGLO, por la estación SALAS C. M. B. Z. (1010 Kc.).
ORQUESTA DE LOS HERMANOS CASTRO

M.E.C.D. 2016

ESCENARIO Y PANTALLA

EUGENIA ZUFFOLI Y LA MUSICA DE LECUONA

Ernesto Lecuona

TODOS recordamos a Eugenia Zuffoli como una de las figuras más atractivas de los mejores tiempos de nuestro teatro. En la opereta, en la zarzuela y en la revista, muy pocas artistas españolas han logrado mayor éxito entre nosotros. Guapa, elegante, graciosa, señora del ritmo y del bien decir, su sola presencia era bastante para colmar de prestigio un reparto.

Pues bien, esta Eugenia Zuffoli que últimamente, por avidez de su espíritu inquieto, se consagró a la comedia y al cine, cultiva ahora el género del concierto, en compañía nada menos que de Ernesto Lecuona y María Fantoli.

Tales son las últimas nuevas que recibimos de las actividades de nuestro popular compositor en tierras de España. Tenemos a la vista uno de sus programas en el teatro «García Barbon» de Vigo. Obras de Lecuona constituyen su mayor parte. Unas fueron ejecutadas al piano por su propio autor. Otras cantadas alternativamente por la Zuffoli y la Fantoli. También dos dúos por ambas: la criolla-bolero «Tus ojos azules» y el bolero «Palomita blanca». Además la Zuffoli estrenó una composición reciente de Lecuona: «Pregón de las flores».

La prensa dedicó elogios entusiastas a este concierto. Para Lecuona, en su doble carácter de compositor e intérprete. Para María Fantoli, en la que ha reconocido, junto a una calidad de voz admirable, primores de expresión y de escuela. Para la Zuffoli, cuyo arte se ha refinado deliciosamente al pasar por el género de verso.

Esta jira de Lecuona y la Zuffoli corrobora las primeras noticias que nos diera el compositor de un inminente acercamiento artístico con aquélla, con posibilidades de un viaje a Cuba. Persona bien informada nos asegura que este viaje será un hecho. Eugenia Zuffoli nos visitará este invierno, en plan de «concertista de la canción» (si así vale decirlo), y no hay que dudar que será una de las máximas atracciones de la estación.

F. I.

NOTAS

CONCIERTOS CUBANOS EN EL PRINCIPAL

El sábado 10, a las cinco p. m., tendrá efecto en el «Principal de la Comedia» un concierto de música cubana exclusivamente, como parte de una serie que tiene por objeto el arraigo y difusión de nuestras melodías. Se darán a conocer nuevas composiciones de Ernesto y Ernestina Lecuona, Jorge Anckermann y Eliseo Grenet. Ente ellas se destacan el vals «No volverás, amor mío», las canciones «Tú eres mi locura» y «Retorna» y la criolla-bolero «Tu alma es mía».

La interpretación del selecto y variado programa ha sido confiada a un grupo de artistas de alto cartel en el género. Son María Cervantes, que además de sus originales versiones de lo vernáculo, acompañándose ella misma al piano, tocará algunas danzas de Ignacio Cervantes, su inolvidable padre; Rosario García Orellana, Carmen Burguete, María Ruiz y Esther Borja.

Cubrirán además algunos números del programa el tercero «Apolo» y el sexteto «Anacaona».

El anuncio de estos conciertos típicos ha despertado mucho interés. Máxime cuando tienen un carácter genuinamente popular, sobre todo por los precios: $0.40 la luneta y $0.30 la butaca.

Para reservar las localidades puede llamarse al teléfono A-6737.

«HOLLYWOOD AL DESNUDO», EN CAMPOAMOR

Desgarrando el velo misterioso que cubre el mundo de las bambalinas que es Hollywood, el drama que hoy se estrena en Cuba titulado «Hollywood al desnudo», ofrece una hora de hondo sentir con los artistas privilegiados que interpretan sus principales papeles: Constance Bennett, Neil Hamilton y Lowel Sherman.

Constance Bennett compró fama... lujo.. gozo y deleites.. trajes de París y joyas exquisitas, pero pagó el precio que la vida demanda por esos placeres. Luego, se preguntaba asombrada: ¿valían tanto esas frivolidades?

El lunes «El alma del barrio», un drama de amor y de ternura, una novela sentida, profunda, conmovedora y sentimental. Dickie Moore, el actorcito espléndido, Richard Bennett, el gran actor y un conjunto de estrellas del teatro son los principales actores de este drama que le hará sentir hondamente.

Pronto «La locura del dólar», producción espectacular, con Walter Huston, Kay Johnson, Constance Cummings y Pat O-Brien.

UN GRAN ESTRENO, MAÑANA, EN EL ENCANTO

Edward E. Robinson en «Dos segundos», que se estrenará mañana en el «Encanto»

Hoy se exhibe por última vez «El Criminalista» la interesante producción de Warner que nos muestra que no hay arma más poderosa que la palabra. Warren William y Sidney Fox, la bella artista, son los principales intérpretes de esta cinta.

Mañana «Dos Segundos. drama de intenso argumento con el gran actor americano Edward G. Robinson, secundado por Vivienne Osborne y Adriene Doré. La vida le había concedido «dos segundos» para librarse de la esclavitud que aquella mujer ejercía sobre él. Para lograr su objeto el héroe de la novela tiene que elevarse a las tempestuosas cumbres de una actuación dramática estupenda, logrando así que el público se compenetre de la enormidad del dilema en que se encontraba.

El próximo martes con el estreno de «Así es New York» hará su presentación la eminente violinista cubana Emilia Estivill con acompañamiento de órgano por el señor Rafael Morales, conciertos recitales iguales a los que ella presentó en París recientemente. Los precios durante la actuación de la señorita Estivill no sufrirán alteración alguna, rigiendo los de costumbre.

ESTRENO EN MARTI

Uno de nuestros saineteros de más nombre lo es sin duda Armando Bronca y para mañana la empresa de «Martí» anuncia el estreno del sainete lírico en un acto, dividido en cinco cuadros debido a la pluma de Armando Bronca, musicalizado por el maestro Rodrigo Prats y que lleva por título «En la pendiente».

Esta noche, en la tanda inicial, a las 8.45 la revista en un acto, original de Agustín Rodríguez y José Sánchez Arcilla, con música del maestro Gonzalo Roig y adaptada, titulada «Los Médicos en huelga».

En la sección de honor, a las 10 y 30, vuelve a la escena «¿La mujer de quién?».

El sábado 10, a las 5 y 15, gran tanda elegante extraordinaria, con «Mosaicos» por Roberto Rey.

Pronto :Estreno del juguete cómico lírico, titulado «El guapo del barrio», libro de Julito Díaz, música de Rodrigo Prats.

DIA DE AFICIONADOS EN EL NACIONAL. 20 Y 10 CTS. LUNETA

«Día de Aficionados» presentados por The Theatrical Ten Cents Company en el Nacional, dándoles oportunidad a todos los que aspiren a ser artistas de teatro a quemar sus alas alrededor de la lámpara de la popularidad y la fama.

Entre los aficionados se presenta hoy «El Chevalier Cubano» pleno de ambición artística. Chevalier Cubano quiere hablar al público antes de cantar el tango «Tomo y obligo». Hay que oírlo con atención...

En el programa oficial se anuncia toda la compañía en la Revista Escénica «Vida Modernista» con el cuadro final de «Los Aviadores» con un avión en escena. Vea este programa por última vez.

En la pantalla se exhiben las grandiosas películas «La Jaula de Oro» por Jean Harlow y «Los Pecados de la Maddonna» por Evelyn Brent. Además noticiarios y comedias.

Mañana cambio de programa: «La fiesta de las naciones».

Muy pronto: Función extraordinaria, presentando 10 tiples cubanas en el programa. Función esta para la que hay verdadera expectación.

Grandes sorpresas para la matinée del próximo domingo.

GACETILLAS

NEPTUNO.—La doncella particula r y Show por la Orq. Encanto.

Programa extraordinario de los jueves de Neptuno, exhibiéndose a las dos y media, cinco y cuarto y nueve y media, «La doncella particular», producción Paramount, por Nancy Carroll; revista y comedia y a las cuatro y ocho y media, «Maridos errantes», por Clive Brook y a las cinco y media y nueve y media, reaparece la orquesta Encanto, que estrenará un nuevo pot-pourrit de Orefiche y acompañará a las cantantes Hortensia Coalla, Esther Borja y el tenor Roberto Aguirre, intérprete de tangos. Un solo precio: matinée y noche, veinte centavos. Mañana, «El criminalista», por Warren William. Sábado y domingo, María Cervantes con la orquesta Ensueño y el domingo, en la matinée, «Cara Cortada».

PRINCIPAL DE LA COMEDIA.— Conciertos cubanos.

Dos grandes atracciones vienen a robustecer el programa del gran concierto de música cubana que se llevará a efecto el próximo sábado, día 10, a las cinco de la tarde en el Principal de la Comedia.

Se trata de la simpatiquísima Rita Montaner que cantará, con su cachet muy personal, algunos de los números que ha popularizado. Lo otro es que el inspirado poeta Gustavo Sánchez Galarraga, dirá unas palabras al público sobre la música criolla y recitará algunas de sus más bellas poesías.

Entre los estrenos que se darán a conocer están el vals «No volveras, amor mío», la canción «Tú eres mi locura», la canción «Retorna» y la criolla bolero «Tu alma es mía», que están a cargo de intérpretes tan valiosos como Rosario García Orellana, Carmen Burguette, María Ruiz, Esther Borja, la compositora Ernestina Lecuona y María Cervantes.

Los precios señalados son muy reducidos. Cuesta la luneta, con entrada, cuarenta centavos y la butaca, con entrada, treinta. Para reservar localidades llame al teléfono A-6737.

REGINA.— Al Capone, "Cara co rtada".

Para la historia de una época en que la civilización de un gran pueblo ha sido escarnecida, por una casta de hombres surgidos al margen de una sabia medida de profilaxis social, esta imponente película, «Al Capone», «Cara Cortada», será siempre un documento vivo lleno de verdad y de emoción y el mejor alegato contra una ley que motivó esa vergüenza humana que se llama los contrabandistas de licores.

Paul Muni, encarnando al célebre pandillero de Chicago, convierte en realidad la ficción.

Completa el programa «El Palmista», con el famoso cómico newyorkino Eddie Canter, un Noticiero Pathé y un cartón.

Precios: diez centavos, damas y niños, hasta las 7 y 30 y 20 los mayores, después. Tertulia, 10 centavos.

RIVIERA.—Hastiada de la vida.

En la matinée de la 1 y 30 se estrena «Hastiada de la vida», por Bárbara Stanwyck; «El testigo invisible», por William Collier; «El Náufrago», (Cartón) y una revista.

A las ocho y quince, «El testigo invisible»; y a las cinco y quince y nueve y cuarenta y cinco, «Hastiada de la vida».

Mañana, viernes, «Un solo amor», por Eleanor Boardman y «Mi pecado», por Tallulah Bankhead.

El sábado y domingo, «El criminalista», por Warren Williams.

RIALTO—Cara cortada. 20 centav os.

Pese a la truculencia de la película o tal vez por eso mismo, «Cara Cortada» ha motivado un lleno completo ayer, que se renovará hoy, a tal punto emociona e interesa la imponente producción que describe con realidad sugestiva y terrible la vida del célebre pistolero de Chicago que iguala en poderío a los magnates del dollar con las riquezas acumuladas sobre montañas de cadáveres. Un triunfo inigualado de Paul Muni y Barie Karlof. Completa el programa «El palmista», con el célebre cómico newyorkino Eddie Canter.

Además, un Noticiero Pathé y un cartón sonoro.

Precios: veinte centavos luneta y preferencia.

OLIMPIC.—La Sinfonía de los 6 millones.

En tandas de cinco y quince y nueve y treinta, «La sinfonía de los seis millones», por Ricardo Cortés. En tanda de ocho y quince, «El escuadrón perdido», por Richard Dix.

Programa que tanto gustó ayer. Precios: quince centavos antes de las 9. Despus, veinte centavos. Mañana, «Hastiada de la vida». El domingo, «Batallón condenado».

MAXIM: «Redes Pasionales»

Presenta hoy en su turno de las 8.30 un soberbio programa. El estreno de la superproducción REDES PASIONALES, cuyos principales intérpretes son Mae Clarke y Pat O-Brien. también se estrena EL ALMA EN UN BESO, interpretada principalmente por Lloyd Hughes y Dorothy Sebastian y una variedad musical.

CUBA.—Emma y La Indomable.

Comenzando la tanda a las cuatro y noche a las ocho y cuarto, con un noticiario Metrotone de estreno, una linda comedia, titulada Como perros y gatos», la bella cinta por la encantadora Joan Crawford, con Robert Montgomery, titulada «La Indomable» y la obra cumbre de la Metro, por Marie Dressler, Mirna Loy y Jean Hersholt, que lleva por título «Emma». Por la tarde, mayores, 10 la luneta, niños, 5, por la noche, 15 caballeros 10 damas y 5 los niños. Mañana, en función popularísima de los célebres días del Cuba, «Médico y Amante» y «La Novia Rifada». Sábado y domingo, «Cara Cortada» y en matinée tres películas.

UN MOSAICO DE AIRES CUBANOS

Armando Orefiche

Armando Orefiche, pianista de la Orquesta «Encanto» (calificada con razón por Lecuona como «la mejor de nuestras orquestas de escenario) es uno de nuestros músicos más jóvenes, inteligentes y laboriosos. Ahora acaba de producir un «Mosaico de Aires Cubanos», que dará a conocer hoy en las tandas mejores del «Neptuno» y naturalmente será ejecutado por la mencionada orquesta.

Este número forma parte de un grupo de atracciones, al margen del programa cinematográfico, con el concurso de Hortensia Coalla—una de nuestras sopranos de voz más extensa y timbre más bello—, la simpática Ester Borja y Roberto Aguirre, conocido intérprete del tango.

BILLETES SUPLANTADOS

Juan Sanson Portuondo, vecino de Labra 244, denunció a la Policía que transitando por la calle de Correa, un individuo le cambió varias fracciones del billete número 10710, premiado en cincuenta centavos, teniendo suplantada la última cifra.

Viboreñas

LOS SANTOS DE HOY

La Natividad de Nuestra Señora de la Caridad del Cobre, Patrona de Cuba, Santa Adela y San Adrián.

En honor de la milagrosa Virgen del Cobre,se celebran solemnes cultos en la Parroquia de la Caridad, ese templo que la piedad de la respetable dama Doña América Arias, la viuda del inolvidable General José Miguel Gómez, reconstruyó, haciéndola digna de nuestra Patrona.

Saludaré en sus días a las siguientes señoras:

«Cachita» González, viuda de Chalons, mi bondadosa amiga, viuda del que fué muy honorable Secretario de Obras Públicas, el inolvidable Ingeniero Don Joaquín Chalons, amante madre del excelente amigo doctor José Joaquín Chalons, Director de «La Purísima Concepción».

Hasta «Cachita» hago llegar con mi afectuosísimo saludo, mis expresivos votos porque siempre disfrute de perfecta salud, ya que para ella no existe otra felicidad que el recuerdo inolvidable del que fué su amado compañero.

Otra dama muy respetable, la distinguida señora Caridad Valdés viuda de López Algarra, amantísima madre del joven y afamado ginecólogo doctor Manuel López Valdés, el excelente amigo al que soy acreedor de sus más valiosos servicios y atenciones.

Personalmente tendré el gusto de saludarla junto con su lindísima nieta, mi admirada y predilecta amiguita Caridad López Peñalver, la bella «japonesita» a la que familiarmente nombramos «Bolita».

La estimada señora Caridad López de Coúceiro Taboada, hermana de mi buena amiga María Josefa López de Llagostera, que mejora rápidamente en su temporada de Isla de Pinos, la que recibirá a sus íntimas amistades, sin carácter de fiesta.

La joven y bella señora Caridad Roca de Andreu, amada hija de mis buenos amigos los distinguidos esposos señora María Guerra y señor Samuel Roca, el servicial ex-compañero de Obras Públicas.

Otra joven y bella señora, «Cuca» Infiesta, amante esposa del Teniente-Médico del Ejército Nacional García Trespalacios, e hija de los distinguidos esposos señora Rosita Rodríguez Trespalacios de Infiesta, y el querido amigo Capitán Jefe de la Policía de Obras Públicas señor Félix Infiesta.

Mi parientica muy apreciable, la joven señora Caridad Barceló del Castillo, esposa del afamado violinista y director de orquestas Vicente Saenz.

Las apreciables damas Caridad Valdés viuda de Chacón, Caridad Sicardó de Del Monte, Caridad Fernández Trevejo de Pichardo, Caridad Vidal de Hernández, Caridad Viñas de Suárez, Caridad Martínez de Velo, Caridad Carballo de Peñalver, Caridad Brito de Morales.

También celebra hoy sus días la estimada señora Regla María Domínguez de Castro, cuyo recibo ha sido suspendido.

Las siguientes señoritas:

La lindísima rubia Cachita de Arias, la gentilísima amiguita cuyos progresos en el canto son notabilísimos, siendo una de las predilectas alumnas del maestro Bovi.

Cachita ha de ser hoy muy visitada junto con los amantes autores de sus días mis estimados amigos la gran profesora Asunción García de Arias y el Arquitecto Don Federico de Arias.

De Cachita, mi admirada y muy «consentida» amiguita, puedo decir que es ya una excelente artista, cumpliéndose la ley de herencia.

La señorita María de la Caridad González, la bellísima Caridad.

Mi amiguita muy gentil y graciosa, «Cari» Guinea, hija del amigo señor Eulogio Guinea, que no puede recibir a causa de su reciente luto.

Este preciado bouquet:

Cachita Barba, Caruca Castellat, Caridad Galí, Caridad Vidal, Cachita Brooks, Cachita Portuondo, Caruca Chávez, Caridad Figueras, Caridad Suárez, Caridad Chirino, Conchita Martínez, Caridad Rodríguez Machín, Caridad Ramos, Caridad Villamil, María de la Caridad Vilaró.

Mi más cariñoso saludo dedico a mi hija política Caruca Rodríguez Trespalacios de Castillo, y bien sabe Caruca que la saludo como ella acostumbra, con un fuerte abrazo.

Otras damas que celebran hoy sus días:

La distinguida señora Adrina Giquel viuda de Bachiller, amante madre de la joven y bella señora Silvia Bachiller, esposa del querido amigo doctor Miguel Angel Párraga.

La distinguida señora Adriana Treto, esposa del estimado amigo doctor Rafael Peláez Ulled, hermana política de la linda «japonesita» «Paquita» Peláez.

Y su linda heredera Adrianita, una preciosa muñequita.

Una gentilísima y muy bonita figulina, la señorita Adriana Loret de Mola y Duarte, hija de los distinguidos esposos señora Ana María Duarte y el señor Manuel Loret de Mola, a la que muy expresivamente saludo.

Aunque las Adelas tienen también las fechas del catorce de julio, y ocho de septiembre, las mencionaré, que más vale «pecar» de galante que de indiferente, y aunque así me tilden, demostraré que soy discípulo del Patriarca Job, el que si bien es verdad que murió a los 140 años, recuérdese que en su tiempo no se escribían «Viboreñas»...

Preferentemente mencionaré a la simpatiquísima viudita Adela Alonso, tipo admirable de la belleza de nuestras incomparables mujercitas, unido a tan bella amiga por una inquebrantable amistad, junto con su estimada familia.

Con todo mi afecto y admiración la felicito, evocando hoy en mí días dichosos en vida de mi inolvidable madre.

La estimada señora que de tantos afectos disfruta, Adela González de Gororza.

Las señoras Adela Godoy de Pérez, Adelita Suárez de Pina, Adela Lauria de Carballo, Adela Roger de Matos, Adela Hernández de Hernández, Adela Renté de Llanes.

Señoritas:

La gentil y muy graciosa María Adela Huera.

Adelita Landa, Adela Cortada, Adelita Junquera, Adela Martínez Mora, Adela Hernández Mir, Adela González Tablada.

Y una Adela graciosísima, Adelita Carrasco, a la que familiarmente nombramos «Bebita».

Residentes en Santos Suárez, la barriada de las incomparables «santicas»:

La joven señora de Comas, Caridad Comas, Caridad Rojas, Caridad Villar de Monzón.

La culta y laboriosa profesora Caridad González de Ramos.

La sugestiva e interesante señorita Caridad Coello, «Cachita» para familiares e íntimos.

Caridad Tejedor, Caridad Suárez, Caridad Martínez, Caridad Gómez Acosta.

También celebra hoy sus días el estimado amigo señor Aurelio Couceiro Taboada, que junto con su esposa la apreciable dama Caridad López recibirá a sus amistades.

Y un compañero de incontables años, en los buenos tiempos de la gran revista ilustrada «Cuba y América», del inolvidable Maestro doctor Raimundo Cabrera, a cuyo lado laborábamos con el bueno de Adrián del Valle, sus hijos mis excondiscípulos Juvenal y Ramiro Cabrera; el actual Senador por Oriente doctor Alonso Duque de Heredia y Salvador Salazar, el talentoso Catedrático de Literatura.

Bien sabe Adrián que mucho lo admiro y estimo.

Después de haber escrito la anterior extensa relación de nombres, es probable que haya incurrido en algunas omisiones, lo que mucho lamentaré, mas es inevitable.

Anticipadamente pido mis excusas, y a todas y a todos deseo todo lo que deseen para su felicidad, que dicen nunca es completa...

Urbano DEL CASTILLO

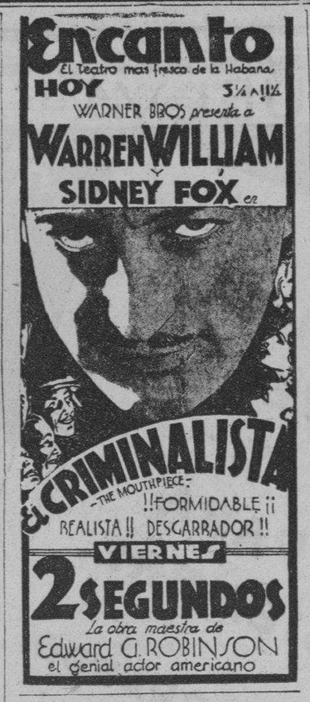

MUSICA y MUSICOS

Mes de septiembre, aperturas de curso, movimiento entre los estudiantes. El Conservatorio Internacional, que dirige María Jones de Castro, va a ofrecer, al igual que el año pasado, dos becas de canto, bajo la dirección del profesor Alfonso Helmer. Las aspirantes se presentarán en dicho plantel para inscribirse y sufrir la prueba el domingo 18. Se tendrá en cuenta las dotes de presencia y timbre de voz únicamente.

Una beca será para señoritas y otra para jóvenes.

Una de las innovaciones de este año introducidas en curso que comenzó el día primero, es el curso de «Interpretación y crítica musical» que ofrecerá el conocido compositor y pianista José Ardevol, para obras de piano.

El curso comprenderá treinta lecciones con una duración de media hora cada una y se llevarán a cabo una vez por semana, por la tarde.

Cursos parecidos ha llevado a cabo el profesor Ardevol durante tres años consecutivos en Barcelona. Es de esperar, dada su vasta cultura, que estas clases resultarán sumamente interesantes. La cuota establecida está al alcance de todas las fortunas: dos pesos al mes. El maestro Ardevol ofrecerá dos clases de demostración que serán por invitación, los sábados 17 y 24, respectivamente, a las cinco de la tarde, en el salón de actos del Conservatorio Internacional.

Sol Fernan Flor, la admirada danseuse, ofrecerá un curso de «ballet clásico» en el Conservatorio Falcon. El curso abierto desde el primero comprende en su dirección un profesorado distinguido Isidoro Corzo dirigirá el de «Historia de la Música», Gaspar Agüero curso de solfeo cantado; Clara Romero de Nicola, clases de guitarra; María Luisa Di de Estrada tendrá un curso especial de piano. Se tendirá una esmerada labor en este conocido centro musical que dirige el maestro Alberto Falcón.

Lydia Rivera dió su primer recital. Un triunfo más de su arte imponderable de su atractiva personalidad, de su gran talento. El viernes nos ofrecerá el último de su carrera artística. Pablo Miquel la acompañará al piano. Los números del programa no hace falta encarecerlos, ya que Lydia nos tiene acostumbrados a programas modelos. Su interpretación avalora el contenido. En la Comedia a las cinco de la tarde. Esperemos escucharla por última vez (esto es un crimen al arte musical cubano; una artista como ella no tiene derecho a desertar) para darle en nuestras impresiones el adiós a su actuación en la escena del recital de canto.

Pepito Echániz embarcó hacia Chicago. En el Conservatorio de Millikin lo esperan para ocupar el puesto de director del Departamento de piano. Allí estará nuestro gran pianista honrando a Cuba.

Nuestros deseos por sus éxitos y un viaje feliz.

Carmita Burguete, cantante admirada de generales simpatías, prepara un recital para ofrecerlo en la Comedia (teatro muy a propósito para esta clase de espectáculos) en domingo 9 de octubre.

La «Hora del té» será amenizada desde el martes 13 por unos conciertos, por radio, que prepara un grupo de distinguidas y entusiastas señoritas. Será música clásica, selecta de grandes autores la que figure en sus programas, desarrollada por «amateurs» excelentes y artistas de reconocida fama. Los martes y jueves por la C M B Z, de 5 a 6.

RADIO Y EL ELECTRICIDAD

Por ALBERTO GIRO

EL CONCIERTO DEL «DIARIO» ESTA NOCHE, SERA DE MUSICA ESPAÑOLA

Un programa interesantísimo, de de musica espanola, ofrecerá esta noche el DIARIO DE LA MARINA, de 9 a 10, desde la emisora CMW, la Voz de las Antillas.

Ha sido organizado con cuidadoso esmero por la Condesa de Lewenhaupt, distinguida profesora de canto y piano y participaran en el mismo, elementos valiosísimos de nuestro mundo artístico, entre los que se destacan, Mercedes Menéndez de Prada, Graziella Lewenhaupt, Gloria Vignier, Elisa Vázquez, Titi Escobar, Leonor Echevarría, Carmen Ruiz Gutiérrez y Diego López.

He aquí los detalles:

1—Triana (coro a dos voces) Lope. Grupo de alumnas.
2.—Carmen. Mediavilla. Diego López.
3.—Alborada del señor Joaquín. Caballero. Gloria Vignier.
4—Hijas de Eva, (romanza de contralto) Gaztambide. Elisa Vázquez.
5—Granada. Alvarez. Graziella Lewenhaupt.
6.—Doña Francisquita (duo del Marabú). Vives. Leonor Echevarría y Diego López.
7.—Cabo Primero (romanza) Caballero. Carmen Ruiz Gutiérrez.
8.—Maestro Campanes (rondo). Lleó Mercedes Menéndez de Pradas.
9.—Doña Francisquita (romanza) Vives. Diego López.
10—Estreno de una artista (cavatina y coro) Gaztambide. Titi Escobar

Al piano la profesora señora Amelia Izquierdo, Condesa de Lewenhaupt.

TRASMISIONES PARA HOY

ESTACION C M W
1.185 Kilociclos.

7.30 a. m. DIARIO hablado.
9 a. m. Hora del niño.
10 a. m. Sección social.
11 a. m. Nena Cuenco y su grupo.
12 m. Bagatelas Radiofónicas. Orquesta de Romeu y los Trovadores Quevedo y Carbó.
1 p. m. DIARIO hablado.
2 p. m. Enma López Seña.
3 p. m. Sección social.
4 p. m. Orquesta Riveiro.
4.30 p. m. Mosaicos C M W
6 p. m. DIARIO hablado'
7 p. m. Grupo La Fama
8 p. m. Hora Múltiple. Quinta audición de la Semana del Radio. Comedia EL DUQUE DE EL, de los Hermanos Quintero, por el cuadro que dirige Enriqueta Sierra.
Programa músical por Isabelita Elías y Alberto Márquez y las pianistas Carmelina Delfín y Sarita Jústiz, con el conjunto Múltiple, recitando Miguelo Llaó la Serenata de Schubert y presentándose el mosaico Evocación, de C. Delfín.
9 p. m. Concierto del DIARIO DE LA MARINA.
10 p. m. Hora Elegante.
11 p. m. Buenas noches.

ESTACION C M C Y
Radioteatro «Ideas Pazos»
1.360 Kilociclos

De 8.30 a 9.30 p. m. El Radioteatro «Ideas Pazos» ofrece un regio Concierto a cargo del renombrado pianista Carlos Fernández Vilá, tomando parte también diversos artistas. El programa combinado, es de lo más atrayente.

ESTACION C M C
840 Kilociclos

10.30 a. m. Orquesta, Son, Cantos Populares.
8 p. m. Señorita Rosario García Orellana, soprano y Vicente Lanz, pianista acompañante.
1—Yo esperaba un amor. Lecuona.
2—Canto Indio. Lecuona.
3—Only a rose Friml.
4—Someday. Friml.
5—La Muñeca de Lancy. Lecuona.
6—Nana. Falla
7—Canción de Falla.
9 p. m. Hora Oficial (Observatorio Nacional.
9.0 p. m. Orquesta Ignacio Cervantes dirigida por el maestro Gonzalo Roig, con la cooperación de la Soprano Zoila Gálvez.
1—Mosaico Cubano. (Mosaicos). Roig. Soprano Zoila Gálvez.
2—El Conde de Luxemburgo. (Selección). Straus.
3—El carro del Sol (Canción Veneciana). Serrano.
4—Berceuse. (Jocelyn) Godard. Soprano Zoila Gálvez, acompañada por la Orquesta.
5—Serenata Veneciana. (Serenata) Luzzatti.
6—Estrellita. (Canción Mexicana) Ponce. Soprano Zoila Gálvez, acompañada por la Orquesta.
7—Arabian Song. (Capricho). Bogrich.
8—Pescatori di Perle (Aria). Bizet. Soprano Zoila Gálvez, acompañada por la Orquesta.
9—La condesa Maritza. (Selección) Kalmann.
10 p. m. Orquesta y son.

ESTACION C M A F
680 Kilociclos

6.30 p. m. Jimmy Lee. barítono, acompañado al piano por el profesor Eguiluz.
7 p. m. Música para la comida.
7.45 p. m. Noticias de hoy en inglés.
8 p. m. Un poco mejor que lo mejor.
8.30 p. m. Quince Minutos al Organo.
8.45 p. m. Miss Helen West, con traito Baladas.
9 p. m. F. Antúñez Forment, barítono, acompañado al piano por Nena Cordero.
9.30 p. m. Grand Canyon Suite, y Metropólis, por la Orquesta Concertina de Paul Whiteman.
10.30 p. m. Síncopa. Estudios IBC.

ESTACION C M C Q
750 Kilociclos

8 a 9 p. m. Hora Trasmisión Selecta. Variedades.
9 a 10 p. m. Música típica mexicana.
10 a 11 p. m. Comedias, poesías y números escogidos.

CARTEL DEL DIA

TEATROS

MARTI: A las 8 y 45: Los médicos en huelga. A las 10 y 30: La mujer de quién?

CINES

CAMPOAMOR: Hollywood al desnudo (estreno) con Costante Bennet y Neil Hamilton.

ENCANTO: «El criminalista» con Warren William y Sidney Fox.

NEPTUNO: Matinée y noche: La doncella particular, Maridos errantes y presentación de la Orquesta Encanto, Esther Borja, Roberto Aguirre, etc.

NACIONAL: La jaula de oro, Los pecados de la Maldonna y números de variedades.

RIALTO: Cara Cortada y El palmista.

RIVIERA: Hastiada de la vida y El testigo invisible.

REGINA: Cara cortada y El palmista.

OLIMPIC: La sinfonía de los seis millones y El escuadrón perdido.

CUBA: La indomable y Emma.

ESTACION C M B C
965 Kilociclos

11 a 12 p. m. Presentación de Ernestina Lecuona.
12 a 1 p. m. Orquesta de Belisario López.
1 a 2 p. m. Sexteto Segundo Nacional.
2 a 2.30 p. m. Consultas femeninas
2.30 a 3 p. m. Rosendo Ruiz, Canciones, sones.
3 a 3.15 p. m. Charla libre, doctor Carlos de la Gándara.
3.15 a 4 p. m. Sonora Matancera.
4 a 5 p. m. Cuarteto Venus de señoritas.
6 a 7 p. m. Orquesta Típica Argentina Bucharde.
7 a 8 p. m. Zarzuela y operetas con El soldado de chocolate.
8 a 9 p. m. Orquesta de Belisario López.
9 a 10 p. m. Dramas y comedias con Pura García y M. Sánchez de León
10 a 11 p. m. Hora para todos con el barítono Carlos de la Uz y el profesor Carlos Fernández Vilá.

ESTACION C M X
890 Kilociclos

12 m. Orquesta Cuba.
1 p. m. Tenor Mariano Meléndez.
3.45 p. m. Trasmisión de los Juegos de Base ball.
8 p. m. Hermanos Acebal.
9p. m. Programa Radio Clarión Artistas de Canto y Verso, que interpretarán un variado y selecto programa.

ESTACION E A Q MADRID, (Espaňa) 9860 Kilociclos. 30.40 Mts

A las 6.30 p. m.
1.—La Dolores (pasacalle) 2—L-Arlesienne (obertura). 3—Folias Canarias(Joege Pobce).
A las 6.45 p. m.
RADIO CRONICA (Noticias de España, etc., etc.)
A las 7 p. m.
1—Ausencia (serenata española). 2—Gran Marcha del Homenaje, 3—Matinata, (canción). 4—Los Millones de Arlequín, (canción) .5—Fandangos. 6—Soleares. 7—Rosio.
A las 7.35 p. m.
CONFERENCIA.
A las 7.40 p. m.
MUSICA FRIVOLA.
A las 8.00 p. m.
Fin de la emisión con el Himno de Riego.

HABANERAS

Dirigidas por las
HERMANAS MARINA

Sintonice la Estación C. M. C. D. (Hotel Palace) 925 kilociclos. Los Jueves y domingos de 9 a 10 p. m. Ofrecerán magníficos y variados programas. Hoy con la Orquesta "Tropical".

CMW
LA VOZ DE LAS ANTILLAS

1.185 kilociclos
-: HOY :-
a las 8.00 p. m.

HORA MULTIPLE: Quinta audición de La Semana del Radio. Comedia: «El Duque de El», de los Hermanos Quintero, por el cuadro que dirige Enriqueta Sierra. Programa musical por Isabelita Elías y Alberto Márquez y las pianistas Carmelina Delfín y Sara Jústiz, con el Conjunto Múltiple, recitando Miguel Llao la Serenata de Schubert y presentándose el Mosaico EVOCACION, de C. Delfín.

M.E.C.D. 2016

"Pocos dientes tengo—

pero me los cuidan bien"

¡Madres . . . cuidado con las pastas dentales arenosas! El delicado esmalte de esos dientecitos se raya fácilmente, exponiéndolos a la caries y las manchas.

Use únicamente la Crema Dentífrica Listerine, elaborada por los fabricantes del Antiséptico Listerine, la cual actúa suave pero eficazmente, por no contener substancia alguna que pueda raspar el esmalte. Limpia, pule y blanquea los dientes . . . ataja la caries y conserva firmes y sanas las encías.

Gracias a su exquisito sabor refrescante, al hecho de que no forma demasiada espuma y que no irrita, es la favorita de los niños.

La Crema Dentífrica Listerine está preparada de acuerdo con los más recientes descubrimientos científicos; sin embargo, cuesta menos que otros buenos dentífricos. Cuando vuelva a comprar, pida la Crema Dentífrica Listerine.

• • • *Los fabricantes de la Crema Dentífrica Listerine (y del Antiséptico Listerine) recomiendan los cepillos Pro-phy-lac-tic.*

CREMA DENTIFRICA
LISTERINE

9319

Un sobrino de G. Vargas, prisionero de los paulistas

Peleaban en el frente de Río Grande do Sul. Derrotas de los federales cerca de M. Geraes

SAN PABLO, Brasil, septiembre 7 (Especial del DIARIO DE LA MARINA).—El teniente Serafín Vargas, sobrino del presidente Getulio Vargas, fué capturado por las fuerzas constitucionalistas que operan contra los federales en el frente de Río Grande del Sur. El teniente pertenecía al Estado Mayor del coronel José Gay. Comandante del Tercer Regimiento de Caballería.

El alto mando paulista anuncia que han derrotado a los federales en Pinehiro y Villa Queimada, en el frente de Río Grande, y en Casa Branca e Itapira, en el frente de Minas Geraes.

APROBADA LA CONFISCACION DE LOS BIENES DE LOS JESUITAS

MADRID, septiembre 7 (Especial del DIARIO DE LA MARINA). Las Cortes aprobaron hoy el proyecto de ley que ordena la confiscación de los bienes de los Jesuítas, en pro del bienestar social.

La MAIZENA DURYEA
Hará que el Bebé Crezca Sano y Robusto

Ensaye Ud. esta receta de Maizena Duryea—que hará las delicias de su bebé.

Papilla de Maizena Duryea (para niños desde cuatro meses).—Cuézase durante cinco minutos dos cucharadas de agua y un cuarto de litro de leche, añádanse dos cucharadas grandes de Maizena Duryea disuelta en un poco de leche fría y una cucharadita de azúcar. Póngase de nuevo a la lumbre y déjese hervir unos minutos. Retírese cuando tenga la consistencia de la crema de leche. Es absolutamente necesario emplear buena leche desnatada.

La Maizena Duryea es un alimento natural y puro que se prepara del maiz. Es fácil de asimilar y sabroso al paladar. La Maizena Duryea contiene algunos de los elementos alimenticios más valiosos para ayudar a la salud del bebé y hacer que crezca saludable, fuerte y con buen color. La Maizena Duryea es recomendada por muchos eminentes especialistas de niños.

Escriba pidiendo un ejemplar gratis de nuestro último libro de cocina.

28

F. A. LAY, Agente
Apartado 695.— Habana.

EMBARCA EL COMANDANTE CARRERA

Hoy, al medio día, embarca rumbo a Georgia, Estados Unidos, el Comandante Rafael Carrerá, Jefe de la Policía Nacional, a quien se acaba de conceder una licencia de dos meses, la que pasará con su distinguida esposa en la República vecina.

Los reporters de Palacio, amigos del Comandante Carrerá, acudieron a la Jefatura de Policía, ayer, despidiéndose del distinguido militar, quien les ofreció un cocktail.

40 AÑOS DE ÉXITO
VINO-LEGITIMO-
PEPTONA-BARNET
FERROFOSFATADO
3 Copitas alimentan más que 100 gramos
CARNE FRESCA
Todo se asimila pronto sin digerir, descansa el estómago y el hígado
PREPARADO POR:
Droguería "Sarrá" - La Mayo

EL PROBLEMA DEL IMPUESTO A LOS RADIOS HA SIDO SOLUCIONADO

No se preocupe por ese Tributo y Adquiera un "Atwater Kent Voz de Oro" que se le Entregará Libre de Todo Cargo de Impuesto

Mr. John L. Stowers, representante en Cuba, de los conocidos aparatos de Radio "Atwater Kent Voz de Oro", siempre atento a las necesidades de su negocio, establece desde septiembre 10 a octubre 10, una VENTA ESPECIAL, mediante la cual, todo el que adquiera un aparato ATWATER KENT VOZ DE ORO recibirá libre de gastos la correspondiente Licencia o Impuesto.

Esta oportunidad que por 30 días brinda la casa STOWERS situada en San Rafael No. 29, resuelve un problema existente entre muchas de las personas interesadas en adquirir un aparato de Radio, pues aparte de que el ATWATER KENT VOZ DE ORO es universalmente conocido como el mejor aparato de Radio que se fabrica en el mundo, ahora una vez más, ofrece a sus nuevos compradores, una nueva ventaja, relevándolos del pago del IMPUESTO, y ofreciéndoles condiciones de pago en extremo cómodas.

Haga una visita a la casa JOHN L. STOWERS de SAN RAFAEL No. 29, o interese detalles por sus Teléfonos A-3962 y M-7123.

Crónica Habanera

(Viene de la Página CINCO)

CELEBRA SU SANTO

Señora Caridad Betancourt, cirujano doctor Julio Sanguily Jr. Saludamos a la distinguida joven y bella esposa del notable dama en sus días.

SANTOS DE HOY: NUESTRA SEÑORA DE LA CARIDAD Y SANTA ADRIANA

Saludamos a tres distinguidas damas de la sociedad habanera: María Aguirre, esposa del conocido caballero Ernesto A. Longa, Cachita de la Torre viuda de Kindelán y Caridad Lamar de Zaldo.

A las señoras:

Caridad Esteban de Sánchez Agramonte, Caridad Sicardó de del Monte, Caridad Barrueco de Taquechel.

Cachita Escarrá, esposa del señor Carlos Blattner, Cónsul de Suiza en Cuba.

Un grupo de damas jóvenes: Caína Aguilera, la gentil esposa del reputado especialista doctor Braulio Saenz, Cuca Sánchez de Ovies, Caridad Cacho Negrete de Juncadella.

Caridad Porro, esposa del señor César Camacho, Representante a la Cámara.

Caridad Betancourt de la Torre, Beba Moya de Díaz.

Caridad Hamel viuda del doctor José Luis Vidaurreta, Magistrado del Tribunal Supremo.

La señorita Cari [illegible], a quien saludamos hoy en sus días, es hija del fallecido Magistrado del Tribunal Supremo José Luis Vidaurreta y de su viuda la señora Caridad Hamel.

María Montoro de Seiglie, Caridad San Pedro de Figueroa, Piedad Martínez de Menocal.

Caridad Cortez de Garu, Caridad Taquechel de Grimany.

Regla Sueiras de Recio, María Bacallao de Suárez Rigau.

María del Pino de Milián, esposa del estimado caballero Vicente Milián, que no podrá recibir hoy a sus amistades.

Caridad Varona viuda de Moya.

Caridad Ordóñez de Montejo, Reglita López de Valdespares.

Caridad Justiniani de Alba.

Caridad González viuda de Chalons, Caridad Castillo viuda de Salcedo, Caridad Aguirre de Mediavilla.

Caridad García, esposa del licenciado Hilario González Ruiz, Fiscal de la Audiencia de la Habana.

Caridad Morales viuda de Castaño, Caridad Ortiz viuda de Blanco, Caridad Luzón de Vázquez, que se encuentra bajo el dolor de la pérdida de su querida hija.

María García Treyés viuda de Revuelta.

Caridad Dumas viuda de Justiniani, Caridad Boulard de Bellini, Caridad Morejón de Vega Lamar, Caridad Saborit de Prats.

Caridad Hamel viuda de Vidaurreta, Cachita Castellanos viuda de Fernández, Caridad Rogers de Gastardi.

Cachita Fernández Roger, esposa del doctor Adolfo Argüelles, Registrador de la Propiedad de Pedro Betancourt.

Caridad Sala de Marimón, que se encuentra en Vichy.

Caridad López García de Couceiro, Caridad Hernández de Díaz, Caridad Delgado viuda de Cabada, Natividad Izquierdo viuda del del Valle.

Monzona Rivera de Veight, Caridad Iglesias de Rodríguez Rendueles, María Vázquez de Muñoz.

Caridad Cebrián de Vélez, María Regla Andrade viuda de Armas, Caridad Díaz de Lozano, Quica Rodríguez de Quevedo.

Caridad Rojo viuda de Castro, Caridad Zuloaga de Suárez, Cachita Abril de López Toca.

Caridad Arteaga de Betancourt.

Caridad Fabre viuda de Galduch, Cacha Kemp viuda de Gómez, Caridad Jong de Acevedo, Caridad Roca de Andreu.

Caridad Díaz Bofill, Caridad García de Grave de Peralta, Caridad García de Estrada.

Caridad Fernández Travieso de Cueto, María Goas de Coira, Regla Fernández Munilla viuda de Fránquiz, madre de los compañeros en la prensa Hilario, Panchito y Julio Fránquiz.

Caridad Rodríguez Machín, que recibirá a sus amistades hoy por la tarde en su residencia del Vedado.

Cachita Xiqués de Saenz de Calahorra.

Caridad Cabrisas de Macau, hermana del poeta Hilarión Cabrisas.

Señoritas:

Caridad Rosales y de la Torre.

Margot de la Caridad Castro Montejo, Bebita de Céspedes, Nenita Sardiñas ,Caridad Valdés Pelegrín.

Nena Benítez, culta redactora de la sección «Música y Músicos» del DIARIO DE LA MARINA y fundadora de la Sociedad Infantil de Bellas Artes que tan acertadamente dirige.

Caridad Coello, alta empleada de Sanidad y presidenta de la Creche Finlay.

Señorita Adriana Otermín Chaumont

Regla Menéndez, María Teresa Perriquet, Cachita Alvarez, Caridad Avila, Caridad Fernández, Caridad García, Caridad Planas.

Caridad Loret de Mola y Betancourt.

Caridad Rodríguez, María de la Caridad Capestany, Caridad de Castro y Reglita López, Regla Sanz y Caridad Ramírez Tovar.

Caridad Calvet, Caridad Angulo y Caridad Chirino.

Caridad Núñez, Cuca Hernández Planas, Carila San Pedro, Lydia María de la Caridad Ledo, Caruca Castellar.

María Caridad Alallón, Caridad Figueras, Caridad Pérez, Caridad Saint Martín.

(Continúa en la página NUEVE)

Dra. Sarah E. YSALGUE de MASSIP

Clases especiales de enseñanza primaria

CALLE 12 Y CONSULADO

Ampliación de Almendares — Telf. FO-1966

CON LA ARROLLADORA Y "SENSASIONÁ"

VENTA DEL PESO

DE «LA CASA GRANDE»

"PARALISAO" EL TRAFICO EN GALIANO Y SAN "RAFAÉ"

GANEN UNA FORTUNA EL DOMINGO CON EL

PLAN DE REGALOS

la Casa Grande

Palacio

CONFERENCIAS

En las primeras horas de la mañana de ayer, el señor Presidente de la República comenzó sus audiencias recibiendo en el tercer piso, donde lo visitaron el Jefe del Ejército, General Herrera, el Coronel Guerrero y los Secretarios de Gobernación y Guerra.

A las nueve de la mañana, bajó el General Machado a su despacho del segundo piso, reanudando las tareas oficiales.

LAS AUDIENCIAS CONCEDIDAS

Fueron pocas las audiencias concedidas ayer por el General Machado.

Además de las personas ya indicadas, recibió la visita del Vice presidente y Manager de todas las sucursales en el extranjero, del National City Bank, Mr. Joseph H. Durell, que era acompañado por el Gerente General en Cuba de dicha institución bancaria señor José Calixto Suárez.

También recibió el Presidente una comisión de elementos políticos de Camagüey, la plana mayor del liberalismo, con los que iba el doctor Carlos Miguel de Céspedes. Estos señores hicieron declaraciones en el sentido de que habían depuesto toda actitud de intereses, en favor del Partido Liberal y aseguraron al General Machado, que las elecciones en la región prócer, serían tranquilas, defendiéndose cada candidato, dentro de las reglas que exige la cordura y que obliga el derecho, siempre dentro de la Ley.

A todos los felicitó el General Machado expresándoles que siempre había contado con esa actitud de los amigos liberales, camagüeyanos para resolver los problemas electorales y de Partido que en todo momento esperaba que fuesen imitados por los demás políticos de provincias, para evitar situaciones tirantes y sucesos dolorosos.

EL PAGO A LOS MAESTROS

Hablando en Palacio ayer el Secretario de Estado e interino de Hacienda doctor Ferrara, con los periodistas, declaró que, aunque la Compañía de los Ferrocarriles quería cobrar una deuda de cien mil pesos que le adeuda el Estado, él hasta el presente, no ha dispuesto ese pago como se ha publicado.

Declaró, además, que había ordenado la situación de los fondos consiguientes, para que cobren un mes de sus haberes atrasados, los maestros públicos y empezar el curso escolar, con algún dinero.

Refiriéndose el doctor Ferrara a la situación económica del país, dijo también que, en los meses venideros, tiene confianza en que cambie —favorablemente —la situación económica del país.

MENSAJES DE PESAME

El señor Presidente de la República, envió ayer sendos mensajes de pesame a los familiares del Teniente Supervisor de Marianao señor Echenique y a los del Comandante de la Policía de dicho término señor Mansip, expresándoles su dolor por la desaparición de tan admirables servidores del Estado, en en tan inesperado y trágico suceso, como fué el de anteayer en una de las avenidas de dicho lugar.

El Presidente envió ofrendas florales a las casas mortuorias de los desaparecidos.

EL MUNDO
Por la Tarde

UNA edición de EL MUNDO por la tarde!

He ahí una de las sorpresas que preparamos a nuestros lectores, y al público en general, para los primeros días de la semana próxima.

Una grata sorpresa, en verdad; porque la edición vespertina de EL MUNDO será,—por su espíritu y por su confección—, un periódico joven, ágil, moderno, vibrante e imprevisto, como el momento cubano que atravesamos. Será dúctil a los requerimientos de la opinión pública. Cada acontecimiento nacional o extranjero, encontrará un reflejo fiel, independiente a todo espíritu de bandería que no sea el genuino clamor popular, en sus páginas. Será como un barómetro extrasensible a las más ligeras depresiones de la conciencia nacional, en el cual aparecerán, día a día, ante el más Alto Tribunal del pueblo, todo lo que el pueblo ha realizado, para su bien o para su mal, durante las últimas horas precedentes. Y será humano, intensamente humano, humano sobre todas las tragedias y sobre todos los horrores.

Fiel a su espíritu juvenil, en sus páginas ocuparán lugar preferente noticias deportivas y cinematográficas. Ante la vista de los lectores desfilarán, como los cuadros apresurados de una seductora film—en dibujos y fotografías, pues la nueva edición de EL MUNDO será esencialmente gráfica—, la última proeza de nuestro Kid, el nuevo record de Foxx, o las pantorrillas iluminadas de la audaz flapper que acaba de ascender al firmamento estelar de Hollywood. Los sucesos de policía—esa teoría vertiginosa de sangre y pólvora que entenebrece por momentos nuestro horizonte—, tendrán en las páginas de EL MUNDO vespertino su lugar y relieve adecuados. La política y la burocracia también, cuando la alta burocracia y el histrionismo político hagan algo que deba reflejarse sobre el pueblo en general. Y también, el último desplante histérico de Hitler, el moderno Canillitas de la política germana; la extravagancia de la moda parisiense; la propaganda calvinista de los "secos" norteamericanos; la postrera tentativa monárquica, singular anacronismo de la nueva España, y el último y sorprendente atraco de los pistoleros de Chicago o de Nueva York.

Un periódico nuevo, ágil, alerta y sorprendente como la actualidad. He ahí la edición vespertina de EL MUNDO.

Un periódico para todos los que sientan correr por sus venas, apresuradamente, atropelladamente, la sangre cálida y pasional de nuestro trópico.

EL MUNDO
Por la Tarde

U.E.C.D. 2016

SALUD para la MUJER.
La Hormona ovarial-radioactiva en Tabletas
Horgéni
CURA LA DEBILIDAD SEXUAL NORMALIZA LOS PERIODOS. REJUVENECE A LA MUJER Y LA HACE MAS SANA, CARIÑOSA Y SENSITIVA
Dr. R. Weiss, Berlín, Alemania. (Venta en Cuba. Droguería y Farm.) Pida folleto a Dist. Horgéni, Apartado 117, Habana. Se remite gratis en sobre sin anuncio y cerrado.

BONIFACIO RUIZ GOMEZ, LIDER OBRERO, FALLECIO

El viejo luchador obrero del puerto de la Habana, Bonifacio Ruiz Gómez, ha fallecido ayer, a las dos de la madrugada, víctima de penosa y grave enfermedad. Este líder obrero, tuvo siempre una activa y tenaz labor en pro de los trabajadores marítimos, distinguiéndose en todos los movimientos obreros de gran intensidad, huelgas generales, reclamaciones y protestas, todo lo cual le trajo aparejadas más de 17 causas o procesos de carácter social. En los primeros incluso fué expulsado para España, autorizándosele volver a Cuba en agosto del año 26, en atención a que aquí tenía constituído su hogar.

En el año de 1927, fué electo Delegado por los obreros al Directorio del Retiro Marítimo, saliendo de allí como jubilado, desde cuyo momento se apartó de las luchas obreras, a causa de la grave enfermedad que venía minando su organismo.

Los trabajadores del puerto han sentido mucho la muerte de este compañero que tanto luchó por el mejoramiento de su clase.

El entierro de Bonifacio Ruiz, saldrá de su domicilio, sito en la calle de San Carlos esquina a Desagüe, y los Presidentes y Secretarios de las Organizaciones Federadas de Bahía, ruegan a todos sus compañeros concurran al domicilio del finado, Desagüe 88, para asistir al sepelio que tendrá lugar hoy, a las 8 de la mañana.

DENUNCIA DE ROBO

Jesús Vidal Cans, dió cuenta que está al cuidado de la casa Octava número 48, en Lawton, de la cual sustrajeron los servicios sanitarios, valorados en más de cincuenta pesos.

FARMACIA
DROGUERIA
DE
"JOHNSON"
DE TURNO LOS LUNES
Obispo Nº30 TELEFONO-A-2129.

LA MAYOR
35 EDIFICIOS
700 EMPLEADOS
SARRÁ
DROGUERIA
ABIERTA TODOS LOS DIAS
TODA LA NOCHE LOS MARTES
A-8026 A-3641

Farmacias de Turno

JUEVES

HABANA

Ave. de Bélgica núm. 8	M-4425
Prado núm. 119, (Capitolio) . . H-4413	M-5564
Ave. de Menocal núm. 6	M-4660
A. M. Lazcano y Dragones	M-4774
M. Gorgas y Oquendo	U-6773
Colón y Aguila . . .	M-4525
P. Varela y Zenea .	U-5402
Salud núm. 173, entre Marqués González y Oquendo	U-6895
A. Arias y Crespo . .	M-5533
Ave. de Menocal y Príncipe	U-6873
Romay núm. 55, esq. a San Ramón	M-4470
Marta Abreu núm. 44 .	M-4740
Cuba y Acosta . . .	M-9558
Ave. de Italia núm. 31	M-5706
M. Morúa Delgado 43	M-9235
Padre Varela núm. 50 .	U-6600
Gral. Carrillo y Gral. Freyre de Andrade .	U-6869
M. Gómez y San Nicolás	M-5030
M. Gómez núm. 347 .	M-4490
Somerueios núm. 26 .	M-5003
Desagüe y Franco . .	U-6767
Ayesterán y Desagüe U-6966	U-2539
Oficios núm. 35 . .	M-4253
V. Muñoz y Gral. Aranguren	M-4503
Aguiar y Chacón . . .	A-0111
S. Rafael 12 . A-5495	A-7007

VEDADO

Calle 23 núm. 458, entre 8 y 10	F-6132
Calle 17, entre E. y F.	F-6110
Calle 17 y 4	F-6006
Ave. de Wilson núm. 131, entre 16 y 18 .	F-6160
Calzada entre Paseo y 2	F-6176

VIBORA

10 de Octubre y Josefina . I-6442, I-7240	I-7702
O-Farrill y José Antonio Saco	I-7730
10 de Octubre núm. 557½	I-7690
Concepción y Porvenir.	X-3030
Sta. Catalina y Cortina	I-7784

JESUS DEL MONTE Y SANTOS SUAREZ

Zapote núm. 22 . . .	1-2222
Quiroga y Delicias . .	I-7772
10 de Octubre núm. 280	I-7378

LUYANO

Calzada de Concha número 4 . . . X-2223	X-2222
Calzada de Luyanó núm. 211	X-2216
Acierto y Herrera . .	No tiene

CERRO

San Pablo núm. 36 . .	U-7026
Calzada del Cerro 558	I-4968
E. Aires y Paz . .	I-2003

NOTA.—Este grupo deberá prestar el servicio público todo el día y la noche de los domingos, fiestas y duelo nacional, siguientes: Enero 28 y 31; Marzo 1; Abril 24; Junio 5; Julio 17; Agosto 28; Octubre 9; Noviembre 29.

HABANERAS

BELLEZAS DEL HOGAR

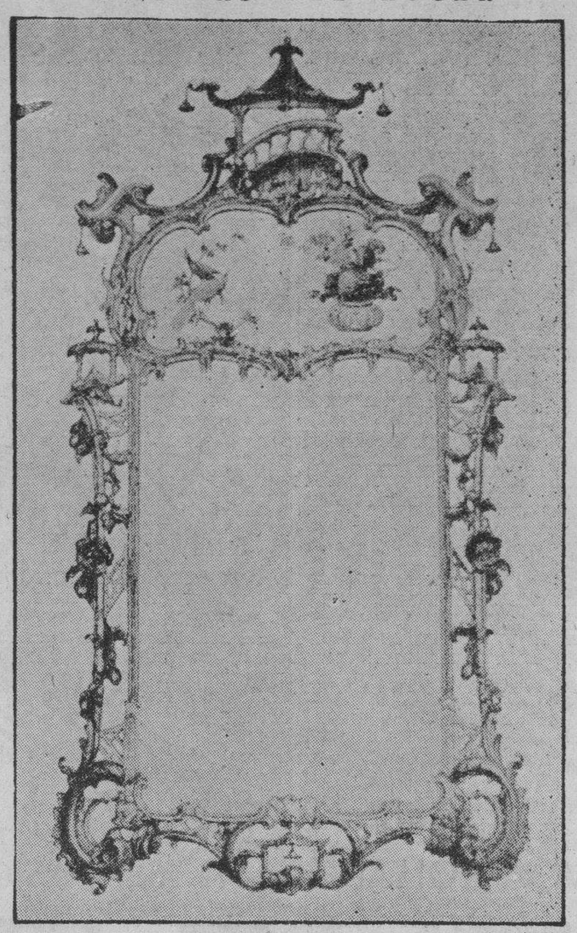

EL ESPEJO DEL HALL

En todo **hall** hay un espejo, o por lo menos, debe haberlo, en el cual el visitante rectifica el lazo de su corbata, o la señora su sombrero.

El tener un espejo a la entrada de las casas, es deber de cortesía, pero se debe escoger un espejo, que a la vez que adorne sea útil.

El grabado luce uno de estilo **Chippendale**, que puede encargarse a los talleres de Santa Cruz, Galiano número 95, donde existen verdaderos tallistas en madera. Allí por poco dinero se puede hacer de algo indispensable en todo hogar elegante.

DE MODAS

En estos días en que empieza el otoño, y que ya hemos terminado nuestra ropa de verano, es cuando debemos ocuparnos en buscar o preparar lo que vamos a usar en el invierno.

No es precisamente el momento para adquirir pieles, pero sí podemos pensar en los nuevos trajes de la próxima temporada.

Hemos visto un lindo modelo para comidas, en tela de lana, que parece se usará mucho este año; es en forma de doble falda, de color geranio, que resulta muy favorecedor.

Con este traje se llevan mucho esas capitas de terciopelo que tanto hemos recomendado a nuestras lectoras.

También resurgirá este año el paño de damas, aquella tela de lana suave y fina que se presta tanto para la confección de trajes sastre.

Una idea muy bonita, que tendrá mucha aceptación en el invierno, será el traje de terciopelo negro, adornado con encajes incrustados. Ya se ven modelos en este estilo, así como en combinación con pieles; pero para nuestro clima es mejor y más práctico el adorno de encajes.

A UNA ESTRELLA

Fragmentos

Recuerdo aquella negra noche ¡oh genio desaliento!, en que visitaste mi cuarto de trabajo para darme la tortura, para dejarme casi desolado el pobre jardín de mi ilusión, donde me segaste tantos frescos ideales en flor. Tu voz me sonó a hierro y te escuché temblando, porque tu palabra era cortante y fría y caía como un hacha. Me hablaste del camino de la Gloria, donde hay que andar descalzo sobre cambroneras y abrojos; y desnudo, bajo una eterna granizada; y a oscuras, cerca de hondos abismos, llenos de sombra como la muerte. Me hablaste del vergel Amor, donde es casi imposible cortar una rosa sin morir, porque es rara la flor en que no anida un áspid. Y me dijiste de la terrible y muda esfinge de bronce que está a la entrada de la tumba.

Y yo estaba espantado, porque la Gloria me había atraído, con su hermosa palma en la mano, y el Amor me llenaba con su embriaguez, y la Vida era para mí encantadora y alegre como la ven las flores y los pájaros. Y ya presa de mi desesperanza, esclavo tuyo, oscuro genio desaliento, huí de mi triste lugar de labor—donde entre una corte de bardos antiguos y de poetas modernos, resplandecía el dios Hugo, en la edición de Hetzel—y busqué el aire libre bajo el cielo de la noche. Entonces fué, adorable y blanca princesa, cuando tuviste compasión de aquel pobre poeta, y le miraste con tu mirada inefable y le sonreíste, y de tu sonrisa emergía el divino verso de la esperanza! ¡Estrella mía que están tan lejos, quien besara tus labios luminosos!

MI PADRE

La nieve de los años blanquea su cabeza.
Su corazón inquieto aún no ha envejecido.
Al emprender la marcha, se sintió desvalido,
y viéndose desnudo, soñó con la riqueza.
Ahogó quién sabe cuántos ensueños de belleza,
por la mano inflexible de la suerte impelido.
Ensueños que en mi alma luego han reflorecido
en mi quimera eterna, y en mi eterna tristeza.
Yo dije que en el alma no tenía idealismo;
él, sin embargo, sueña con el espiritismo,
y contempla fantasmas de inmaterial albor.
Y entre viejos papeles aún esconde mi padre
unos antiguos versos que le escribió a mi madre
donde la llama perla, donde la dice flor.

Gustavo Sánchez Galarraga.

MENU DEL DIA

Almuerzo	Comida
Silver Fittz—cocktail.	Grape fruit.
Huevos fritos con jamón.	Crema de maíz.
Hígado a la italiana.	Frituras de sesos.
Arroz blanco. Platanitos fritos.	Pargo en salsa de camarones.
Pollo Grillé.	Pato asado en su jugo.
Ensalada de chayotes.	Ensalada de tomates.
Pastelitos de crema.	Helado de limón.

RECETAS

Pudín de boniato

Se salcochan tres libras de boniatos, procurando sean grandes y dulces, se pelan y se pasan por la máquina, se le agrega seis huevos, dos cucharas de mantequilla, tres de vino seco, azúcar al gusto ralladura de limón verde, canela en polvo, pasas y almendras y una tacita de leche. Se mezcla todo y se coloca en un molde engrasado con mantequilla en el horno, poniéndole un papel debajo.

M. R. de FONTANILLS.

Las picazones
dondequiera que sean y cualquiera que sea su causa, se alivian inmediatamente con Resinol. Aun cuando hayan resistido a muchos tratamientos y la piel esté adolorida e inflamada, las propiedades curativas de este ungüento calmante darán casi siempre buenos resultados.
El Resinol es bueno también para las excoriaciones, quemadas, hemorroides, llagas—siempre que se necesite un ungüento calmante. *En las droguerías.*
Muestra gratis. Resinol, Dept. 73, Baltimore, Md.
Resinol

¡Inimitable!
Son numerosas las tentativas que se han hecho para imitar a la **Leche de Magnesia de Phillips**—el antiácido-laxante ideal. Pero todas esas imitaciones sólo han servido para comprobar que la legítima es absolutamente inimitable.
¡La de Phillips es la legítima!

PROXIMA FIESTA EN «CURROS ENRIQUEZ»

Con gran entusiasmo y afán se está organizando el baile que mensualmente celebra la Sociedad «Curros Enríquez» en su hermoso y amplio salón de la calle Santos Suárez núm. 12, esquina a Dolores, antiguo Liceo de Jesús del Monte, a una cuadra de la Calzada. El baile del 27 de Septiembre promete ser todo un éxito, que a juzgar por los anteriores, nuevamente se espera un rotundo lleno.

Para dejar complacida la enorme concurrencia, y el más exquisito gusto se ha contratado la afamada orquesta de Belisario López y el popular Septeto Rojo, quienes harán derroche de su repertorio más en boga, para así captarse los más calurosos aplausos.

Además de haber sido contratados tan afamados conjuntos musicales para amenizar el programa bailable, es de mencionar lo amplio y fresco que allí se baila, por algo entre la juventud bailadora se le llama al salón de la Sociedad «Curros Enríquez», el segundo Centro Gallego.

También es muy de mencionar la labor que está realizando el gentil Comité de Damas para esta fiesta, y el cual está preparando una gran sorpresa para las damitas que ese día concurran, entre los que están laborando incansablemente podemos señalar las siguientes: Srta. Conchita Fernández, Presidenta; Srta. Encarnación Rivero, Secretaria; señorita Lolita Valcárcel, Vicepresidenta. Vocales: Señoritas Elisa Rodríguez, Emilia Corbillón, Mercedes Pérez, Delfina Rodríguez, Mary Núñez y otras, las cuales no puedo señalar por no tener sus respectivos nombres.

«GRAN DIA DEL VENDEDOR»

¿Qué es el «Día del Vendedor»?

La demostración palmaria dada por el Centro de Vendedores Comerciales, que es el que lo ha creado con carácter permanente todos los años, de la necesidad en Cuba de una institución modelo, que acepte como postulados a la razón de su existencia la unión de todos los que consagran su vida e inteligencia al engrandecimiento del comercio y de la industria, la más íntima y sincera compenetración con los Mayoristas y Detallistas para sacar de esa unión e inteligencia la prosperidad mercantil.

«El Día del Vendedor» significa algo más, significa la obligación moral y sentimental que todo el comercio y la industria de Cuba tienen de contribuir a que los fines altruistas y elevados que con tal festival se persiguen, que no son otros que crear un fondo de socorros para los socios, se consigan, puesto que en ello salen tan beneficiados como los propios vendedores.

¿Quién recibe el beneficio de un vendedor instruído, garantizado y amparado en caso de desgracia por una corporación como el Centro de Vendedores Comerciales, que previsor y amoroso se esfuerza en suplir la falta de leyes protectoras?

Quién es el beneficiado sino el mismo Mayorista que lo tiene a su servicio?

Comprendiéndolo así, viendo que el Centro de Vendedores Comerciales pretende en esta fiesta anual recibir las demostraciones de afecto y la ayuda material, a que se creen acreedores todos los Vendedores de sus Jefes para quienes consagran su vida de trabajo todos los días del año, vienen llegando de contínuo a la Comisión del festival donativos en metálicos, obsequios y efectos de propaganda que en su oportunidad publicaremos.

«El Día del Vendedor» es la fiesta anual que estatuye el Reglamento del Centro de Vendedores Comerciales para crear un fondo de socorros con el fin de ir estableciendo por medio de la Sección correspondiente los seguros de enfermedad, invalidez y retiro entre otros.

Sirva esta breve reseña para entusiasmar a los que aún no lo estén y moverlos a contribuir al éxito de tan nobles fines.

UN GRAN BAILE EN EL CENTRO CASTELLANO

Otra vez se prepara la Sección de Recreo y Adorno del Centro Castellano para conquistar nuevos laureles y para ello está organizando una gran verbena que se celebrará el día 8 del próximo octubre en todos los salones y terraza de Egido 2.

Ya se están seleccionando los conjuntos musicales que serán, como siempre que celebra baile esta sociedad, de lo mejor.

Los muchachos de la Sección, como ya llevan una temporadita de descanso, están muy entusiasmados y dispuestos a trabajar para que esta verbena deje chiquitas a las anteriores.

EL NUEVO TRATADO DE LOS EE. UU. Y HAITI SE DARA A CONOCER MAS ADELANTE

WASHINGTON, septiembre 7. US El nuevo tratado de amistad, firmado ayer entre los Estados Unidos y Haití, no será dado a la publicidad hasta que no sea sometido a la aprobación de la legislatura haitiana, a petición del Ministro de Relaciones Exteriores.

Se supone que el tratado contenga la solución de las disputas sobre la jurisdicción americana en la república de Haití.

Las recomendaciones hechas por la comisión Forbes que investigó la situación política después de los desórdenes de 1930, fueron consideradas en la redacción del tratado.

EL CONCEJO DE COAÑA EN EL SALON TROPCAL

Verdadero entusiasmo ha despertado este año el festival que con tanto acierto organiza la Comisión de Fiestas de Naturales del Concejo de Coaña. Para el día 18 del actual está señalado, y es de augurar que el Salón Tropical se vea dicho día concurridísimo. El banquete en honor de los asociados dará comienzo a las doce y media, mas para poder disfrutar de él, es necesario que los asociados recojan su invitación mediante la presentación del recibo del mes en curso o ya del recibo del mes de Agosto. Como todos los años, en Galiano número 103, Suárez número 76, Fresneda número 56, en Luz; Virtudes número 29; Dulcería La Isla, Salvador número 76, en el Cerro, pueden los asociados recibir su invitación. Los no asociados abonarán por el cubierto dos pesos las damas y dos pesos cincuenta centavos los varones. «La Flor Cubana» es la encargada de que pondrá a la disposición de los servir el banquete y es de esperar coañenses el gusto exquisito a que nos tiene acostumbrados. La orquesta de Marcelino González amenizará el Banquete y luego la matinée; las invitaciones para el baile pueden solicitarlas el día 16 del actual a las ocho y media en la Conserjería del Centro Asturiano.

UNA BODA

En la residencia de nuestro estimado amigo el Sr. Luis Menéndez Carreño, ex-Presidente de los Ovetenses, se ha efectuado el enlace matrimonial de su elegante y graciosa hija, señorita Faustina Menéndez, con el caballeroso joven Alfredo Cortina Menéndez. Suscribieron el acta como testigos, los señores José Fernández García y Luis Muñiz Blanco. La ceremonia ha sido celebrada en la mayor intimidad.

Felicitamos cordialmente a los desposados y les deseamos todo género de venturas y dichas en el nuevo estado.

LA MATRICULA EN EL PLANTEL CERVANTES

Aumenta considerablemente el número de alumnos matriculados en las clases del Plantel «Cervantes». Las matrículas diurnas expedidas hasta hoy pasan de sesenta. Dada la nueva organización que está siendo objeto de un minucioso estudio por la Sección de Instrucción conjuntamente con el Director del Plantel, en el nuevo plan de enseñanza, que se llevaría a efecto en el presente curso, los padres de familia se apresurarán de un modo notable a matricular a sus hijos, tanto en las clases diurnas como nocturnas.

El nuevo plan de enseñanza permitirá a todos los alumnos del Plantel «Cervantes» una verdadera especialización en todas las asignaturas. En breve fecha se dará a conocer esta nueva organización.

BAILE EN EL CASINO ESPAÑOL DE REGLA

Con entusiasmo se espera el sábado día 10 para la celebración del baile en el Casino Español de Regla con motivo de las Fiestas de su Patrona. Son muchas las invitaciones que circulan por la Habana, Regla, Casa Blanca, Guanabacoa y Campo Florido, para la celebración del baile en honor de la Virgen de Regla.

La Orquesta Gris que dirige Pepito Reynas y el Sexteto de Fernando Collazo en persona, son los encargados de amenizar dicho baile por lo que no dudamos que muchas jóvenes se trasladen a la villa de Regla el próximo sábado. La entrada es por invitación a 40 centavos.

Damas, gratis.

EL ENTUSIASMO POR LAS «DAMAS DE COVADONGA»

No decae el entusiasmo para inscribirse en las listas de la Asociación de Damas de la Covadonga, cuya magnífica Clínica que se levanta en la calle 17, allá en el majestuoso Vedado, brinda a todas las asociadas lo que constituye un éxitomentos son necesarios para la asistencia moderna del enfermo.

Actualmente pasan de 3,500 asociadas lo que constituye un éexito completo si se tiene en cuenta el poco tiempo de fundada que tiene la Institución, pero la gran eficiencia de sus servicios médicos y el buen nombre de su Cuerpo Facultativo explican fácilmente el auge y desarrollo alcanzados.

LA VERBENA INTERNACONAL EN LA FINCA BASTIEN

Mucho entusiasmo se advierte entre las personas amantes del baile, por concurrir esa noche a la Quinta Bastién; pocas veces se puede disfrutar de las delicias que proporcionan los conjuntos de Antonio María Romeu, Belisario López, Hnos. Martínez y la Sonora Matancera, que en esa fiesta estrenarán distintas piezas en honor de los concurrentes.

El cantante Rogelio Martínez, cantará con la orquesta de Belisario López, dos danzonetes que serán estrenados esa noche.

La comisión organizadora cuenta con la oferta de muy valiosos artistas que harán el honor a la fiesta con sus cantos y bailes. El muy correcto caballero Roberto Rey ha sido invitado a esta fiesta y ofreció asistir para bailar algunos sones y danzonetes.

No se olvide que el próximo sábado por la noche se dará cita lo más elegante y simpático de la Habana en la coqueta Quinta Bastién.

Para más informes, pueden llamar al Teléfono M-3815.

Sociedades Españolas

LA SANTINA DE COVADONGA HOY TEATRO PAYRET

Como es pequeñina y galana
hoy todos los astures irán
a bendecirla con su caridad

Hoy, festividad de La Covadonga, más pequeñina y más galana cuanto más se la nombra y conmemorando ese hecho portentoso, la Colonia Asturiana de la Habana, dará otra desigual batalla y triunfarán, como triunfan los buenos, porque los guía la santa caridad, el amor al prójimo.

Don Jenaro Acevedo, meritísimo Presidente, cual don Pelayo a las faldas del Monte Auseba y desde su humildísima mesa de la Benificencia Asturiana, tiene ya organizados sus ejércitos y solo falta la voz de mando para que todos concurran al festival a beneficio que esta noche habrá de celebrarse en el Gran Teatro Payret.

Y concurrirán todos, cada uno en la medida de sus fuerzas, porque además de mantener el fuego sagrado dela Patria lejana y de contribuir a una obra buena y generosa, pasarán horas felices, recordando la casa, la aldea con sus romerías, la madre cariñosa y buena y cuanto esta noche en Payret esté representado.

Ordóñez tendrá una de sus noches felices. Maruja González, Jordán, Bárcena, Paco Lara, del Llano, contribuirán al exitazo que se espera. Manolito Costales estará insuperable y Frayon y los esposos Andrés, el trío de la voz de oro, nos tendrán unos minutos embelesados con sus cantos regionales.

Payret se verá esta noche repleto de selecta concurrencia.

LA BENEFICENCIA MONTAÑESA

Nos invitan a la solemne fiesta que en homenaje a Nuestra Señora la Virgen Bien Aparecida, Patrona de esta sociedad, se celebrará en la iglesia del Santo Angel, el día diez y ocho del mes en curso, a las nueve de la mañana.

Muchas gracias.

VOTO GRACIAS CONCEDIDO POR H. DE GALICIA

Fué unánimemente tributado a la Comisión que entendió en el conflicto médico resuelto

En junta celebrada por la Directiva de la Sociedad «Hijas de Galicia», presidida por el señor Manuel Vicente Otero y actuando de Secretario el señor Dámaso Pérez Valenzuela, se acordó por unanimidad, puestos en pie y entre aplausos de todos los componentes de ese alto organismo social, otorgar un expresivo Voto de Gracias a la Comisión especial que intervino con plausible acierto en el reciente conflicto médico, mereciendo su actuación eficaz los más cálidos elogios de las asociadas y de la Directiva por haber resuelto con rapidez un problema que encerraba tanta gravedad, viéndose premiadas por el éxito más halagador sus gestiones al seleccionar un competentísimo Cuerpo Médico para su admirable Casa de Salud «Concepción Arenal».

Está compuesta esa Comisión especial por los señores Luis Cotarelo, Dámaso Pérez Valenzuela, Jesús Cendán, José Castro Molina y José Bargueiras, a cada uno de los cuales se acordó enviar un mensaje, suscrito por toda la Directiva, consignando el expresada acuerdo y la gratitud de la Sociedad.

Entre otros interesantes asuntos de orden administrativo adoptados en esa misma junta, figura la adquisición de un automóvil para destinarlo al servicio de asistencia a domicilio, con el fin de hacer más eficiente aun ese importante servicio, cuya organización actual ha merecido tan buena acogida por parte de todas las asociadas, a las cuales beneficia grandemente la nueva organización.

Por último fué nombrada una Comisión, integrada por los señores Jesús Cendán, Luis Cotarelo y José Antonio Yáñez, para que estudie el modo de conceder a las asociadas de «Hijas de Galicia» derechos a instrucción, servicio este al que se proponen dedicar gran atención y máximo interés.

«UNA NOCHE ARENALESA»

El sábado diez de los corrientes, se efectuará en los salones del Club Iberia, prestarán su concurso selectos conjuntos musicales, quienes interpretarán los bailables más en boga.

A importante jardín le ha sido encomendado el adorno del salón, quien se propone presentar el mismo en forma de contentar el más caprichoso ensueño.

El célebre actor cinematográfico Roberto Rey, asistirá a este baile en unión de distinguidas candidatas de simpatía en el barrio de Luyanó.

Entre los caballeros serán sorteados distintas cajas de tabacos de la acreditada marca «Piedra». Las damas y damitas serán obsequiadas con muestras de productos de industria nacional.

En la noche de hoy tomará posesión la Sección de Sport, que ha de presidir nuestro amigo el señor Secundino López, conocida la selección que se ha hecho acerca de los asociados que integrarán tan importante Sección, nos anticipamos en augurarle nuestra más sentida felicitación.

No lo olvide, pasado mañana sábado es el baile de los arenaleses, titulado «Una Noche Arenalesa», en los salones del Club Iberia, Paseo de Martí número 70, altos.

DEL SANATORIO DE ASOCIACION DE DEPENDIENTES

Se halla pleno de actividad, desplegando todos servicios en gracia a los asociados

Como de costumbre visitamos ayer la Quinta de la Asociación de Dependientes. La observamos como en el tiempo viejo, plena de actividad y desenvolviéndose normalmente. Todos los servicios se prestan con la mayor regularidad. Hay hospitalizados en este Sanatorio 637 enfermos, que unidos a 128 de Munuera y a dos pensionistas suman 767. Ingresaron 17 enfermos y 14 recibieron el alta. Se dieron 441 consultas; el Dr. Stincer practicó una apendiceptomía, con gran éxito; el doctor Garriga dos amigdalitis y dos punciones en las fosas nasales; el Dr. Rosal cuatro neumotorax y doce flouroscopías. En el Departamento de Rayos X se expidieron ochenta y tres informes y en Laboratorio diecinueve.

En el Consultorio del Centro se dieron ochenta y una consultas, advirtiéndose gran movimiento en el mismo.

Los facultativos de turno serán hoy en el Centro los doctores Fontanills, de 1 a 3; Chomat, de 5 a 7; Lodos, de 7 a 9; Souto, de 3 a 5; Cañizares, de 1 a 3; y Rafael Betancourt de 3 a 5.

Aumenta el número de Asociadas

En la Secretaría General se nos informó al igual que en la Contaduría que el número de asociadas inscriptas es realmente extraordinario, dados los pocos días que tiene de vida lla admisión de la mujer en la Asociación de Dependientes. No cesa el teléfono de trasmitir informes sobre el particular.

La mujer tiene desde ahora en la Asociación de Dependientes todos los servicios de clínica, hospitalización, consulta externa, etc. que puede necesitar. La hermosa Casa de Salud de la Asociación le ofrece pabellones modernísimos, recientemente construidos y perfectamente dotados según la rama de la Medicina que en su seno se practique, y que distan mucho de las clínicas improvisadas en edificios impropios, reducidos o enclavados en barrios de la ciudad y por tanto rodeados de residencias familiares.

El conocido pabellón «Avelino González», palacio de la cirugía, lo tendrá a su disposición la mujer cuando lo necesite; e igualmente usará el pabellón «Romagosa» que se inaugurará dedicándosele exclusivamente al servicio de la mujer. Y para las niñas el Centro Social tiene las escuelas que tanto nombre y prestigio pedagógico han dado a la Sociedad. No es cuestión de preparar en días un servicio con fines más o menos mercantiles; sino que se extiende a la mujer aumentándolo y perfeccionándolo, el servicio que viene recibiendo el hombre desde hace muchísimos años.

Nada que reclame la salud o las necesidades culturales de la mujer será negado por la Asociación de Dependientes.

El nuevo Curso Escolar

El día 12 comienza el nuevo curso en las escuelas de la Asociación de Dependientes. El Presidente de la Sección de Instrucción, Dr. Alejandro E. Riveiro, ha dispuesto de conformidad con los acuerdos adoptados por la Sección, todo lo pertinente para el comienzo de la nueva jornada escolar.

LOS DE OVIEDO EN MATEO

Hace días presenciamos una reunión de la Comisión de Fiestas de los ovetenses, de la que son «alma mater», nuestros amigos, ya luchadores en estas lides de «fiestas y jolgorios», Villanueva y Méndez-Mori, discutían sobre el menú, nosotros al verlos, nos hicimos incontinenti la pregunta, ¿puede ser malo el menú de los carbayones con esta pareja de organizadores? No, de ninguna manera; a los dos les gusta lo bueno y su presencia nos lo indica bien a la vista. Bueno, nos dijeron, recorrimos el Fontán, los Tres-corrales, Santa Clara, el Fornos y fuimos hasta Buena Vista y aquí traemos los ingredientes para el banquete. Este año los carbayones se dan cita en la finca Bastién, en 29 y Paseo, habiendo señalado el domingo día 2 de Octubre, para su celebración. Los asociados e invitados de honor, no pagarán nada, pero, ah, los que quieran ir de botella, este año, tienen que rascarse; las cosas no están para juegos; usted no asociado de los ovetenses, por DOS PESOS los hombres, y UN PESO TREINTA, las damas, pueden pasar un verdadero día alegre. Dejamos al Presidente y al Secretario; al Secretario y al Vicesecretario juntos y nos fuimos con la impresión de que la fiesta de San Mateo este año, será algo contundente, sólo faltará la clásica corrida de toros ,pues mujeres y mantillas y simpatizadores del arte de Cúchares acudirán muchísimos.

UN GRAN BAILE EN EL CENTRO ASTURIANO

Los Petronios astures, contentísimos por los éxitos obtenidos en sus últimas fiestas celebradas, organizan un baile «De Cordialidad» para el sábado 17 del actual en el salón de Fiestas y Cantina. Tres selectos conjuntos musicales lo amenizarán. Por este medio, invitamos a todos los asociados de sociedades hermanas para que concurran a este baile, pues con la sola presentación del recibo y carnet y pagando los servicios de guardarropía, disfrutará de una noche deleitable.

Recuerde con exactitud la fecha que le indicamos, sábado 17 del actual en el salón regio de los asturianos y en hermoso salón del Cafébaberna se bailará ampliamente, sin tropiezos.

Tres aplaudidos conjuntos musicales, con programas bailables nuevos y selectos, amenizarán el festival. Obsequios a todos los concurrentes.

GRAN LABOR DE MEDICOS EN EL S. LA BENEFICA

Bajo la dirección del Director Barreras, los nuevos médicos ya laboran con éxito diario

Continúan efectuándose en el Sanatorio del Centro Gallego, «La Benéfica» y en el Gabinete del Centro, distintas operaciones con éxito insuperable, lo que lógicamente tenía que resultar teniendo en cuenta la indiscutible competencia profesional de los señores facultativos que prestan servicio en las diversas salas en que está dividida la casa de salud «La Benéfica».

Por el Dr. Stincer, cirujano, se practicaron las siguientes operaciones: Una cura radical por hernia epigástrica; una dilatación por fisura del ano; una incisión y drenaje por quiste supurado de la región frontal; una incisión y drenaje por acceso de la fosa ilíaca.

Por el Dr. Antonio F. Barreras, Vice Director y especialista de garganta, nariz y oídos, se practicaron tres amigdalectomías dobles por hipertrofia.

Por el Dr. Fontanills, oculista, se practicaron tres diltaciones por orzuelos.

En el Laboratorio clínico, a cargo del Dr. Comas Folch, se practicaron 84 análisis.

En el departamento de radiología y radioterapia a cargo del Dr. Pablo Maciá, se verificaron los siguientes trabajos: informes radiográficos, 23; aplicaciones de diatermia, 24; luz alpina, 33; alta frecuencia, corriente galvano faradicas ,etc., 47.

Por el Dr. Gonzalo Valero, tisiólogo, se verificaron 12 Pneumotorax y 15 fluoroscopias.

En el Gabinete Dental de «La Benéfica» a cargo del Dr. Miguel Fernández, se verificaron 6 extracciones y seis curaciones.

En el Gabinete Dental del Centro se verificaron por los Dres. Torres y Gonzalo y Bertín Fernández 5 extracciones y 6 curaciones.

Total: Consultas dadas por los médicos de visita 117 y por los médicos internos, 96.

Enfermos ingresados 15, enfermos dados de alta por curados 8, quedan 349.

LOS ACUERDOS DE DIRECTIVA DEL CTRO. ASTUR

Se procederá a designar las personas que han de formar el Comité de Damas socias

Ha celebrado sesión extraordinaria la Junta Directiva del Centro Asturiano de la Habana, bajo la Presidencia del señor Emilio Castrillón García, Presidente, por sustitución reglamentaria del Centro, a quien acompañaban en la mesa los señores Vicetesorero José Cortés González y el Secretario General señor Manuel Calvo García.

Al comenzar la sesión se dió cuenta a la Junta del fallecimiento ocurrido en esta ciudad del Dr. Víctor M. Díaz Orero, quien fué médico de la Casa de Salud «Covadonga», y el señor don Juan G. Pumariega.

Los componentes de la Junta se pusieron en pie, en señal de duelo y como piadoso tributo a los desaparecidos acordándose enviar a los familiares de los mismos, mensajes de pésame por tan irreparables pérdidas.

Se discutió empliamente acerca del informe extraordinario emitido por la Sección de Intereses Materiales tomándose acuerdos en relación con los particulares del mismo.

Acceder a la petición hecha por un asociado para la rectificación de su segundo apellido

Que por la Comisión de Asistencia Sanitaria se designe, de conformidad con lo que determina el Reglamento de la Comisión de Asistencia de la Mujer, las personas que han de formar parte de dicha Comisión.

Y encomendar a los Presidentes de las Secciones del Centro, la designación de las personas que han de formar parte del Comité de Damas el que ha de tener a su cargo las funciones que determina el capítulo IX del reglamento de la Comisión de Asistencia a la mujer.

A las once y treinta y cinco minutos de la noche terminó la sesión.

LA NORMALIDAD EN EL SANATORIO CENTRO CASTELLANO

Siguiendo el desenvolvimiento de la nueva organización imprimida a los servcios facultativos de la Casa de Salud, ha quedado totalmente normalizada la vida interior del Sanatorio y la atención exterior de los servicios.

En el día de ayer se evacuaron en la Casa de Salud 76 consultas externas. Se realizaron 39 curaciones externas y se aplicaron prescripciones de inyecciones a 35 asociados.

El Laboratorio ha seguido rindiendo su labor diaria eficiente, y al objeto de ampliar más sus dotaciones actuales, la Junta Directiva ha votado un crédito extraordinario que la Sección de Administración sancionó en el día de ayer.

El eminente oculista Dr. Grimany, dará consultas provisionalmente en la Casa de Salud, los lunes, miércoles y viernes, de ocho a nueve de la mañana.

FABRICANTES
VITI
AGUIAR 91

M.E.C.D. 2016

Acuerdos tomados en el Consejo de Secretarios, ayer

Comenzó el Consejo proponiendo el doctor Ferrara que se enviara al Ejército, al Ayuntamiento de Mariano y a los familiares del Teniente Echenique y del Comandante Mansip, el pésame del Consejo por la muerte de ambos en el cumplimiento de su deber.

El Presidente hizo elogios del Teniente Echenique y del Comandante Mansip y apoyó la propuesta del doctor Ferrara que fué aceptada unánimemente por el Consejo.

El Secretario de Estado informó de ciertas sugerencias hechas sobre venta de azúcares en determinadas formas.

Se estudió el asunto y acordó trasladarlo a la Compañía Exportadora de Azúcar.

El Jefe de la Cancillería dió cuenta de la renuncia del Presidente de México, Ingeniero Pascual Ortiz Rubio y del reconocimiento del Presidente provisional, cumpliéndose la norma trazada por la cancillería en estos casos.

El doctor Ferrara habló en términos generales sobre el estado del Tesoro, las recaudaciones, rentas públicas y nuevos impuestos, realizándose un amplio cambio de impresiones sobre este asunto.

El Consejo acordó que, vencido el plazo para el cual fuera designado Juez del Tribunal Internacional de la Haya, reelegir al que actualmente desempeña esas funciones.

El Secretario de Gobernación hizo presente que se referiría en el Consejo a la muerte del Teniente Echenique y el comandante Mansip, pero como a este asunto se refieron ya el doctor Ferrara y el Jefe de la Nación, se adhirió a las manifestaciones hechas por ambos.

El Consejo conoció de un plan del Secretario de Obras Públicas, para llevar a cabo ciertas obras en el Edificio de la Legación de Cuba en Panamá.

El Secretario de Comunicaciones dió cuenta del balance general de la Secretaría a su cargo durante el año de 1931 a 1932.

El Presidente habló de la conveniencia de que los señores Secretarios se reunieran, bien en palacio o en cualquiera de las Secretarías, para celebrar consejillos, siempre que cualquier asunto importante lo interesara. A ese efecto la Secretaría de la Presidencia, haría las citaciones oportunas del caso para llevar a cabo dichos consejillos.

Finalmente hizo uso de la palabra el doctor Ferrara. Tuvo frases de estimación y afecto para el Secretario de la Presidencia saliente doctor Ricardo Herrera y el entrante doctor Ramiro Guerra.

El Presidente y los miembros del Consejo hicieron suyas las manifestaciones del doctor Ferrara.

Durante el Consejo, se recibió un aerograma del capitán Fano que manda el «Cristóbal Colón», dando cuenta del fallecimiento a bordo de dicho buque del señor Méndez Gracián Cónsul de Cuba en Madrid que embarcó para esta isla en uso de licencia. El señor Gracián embarcó enfermo.

1932

SEPTIEMBRE

8

VENTA DEL PESO

2 Sábanas y 2 fundas medias cameras . . $ 1.00
5 Toallas de felpa con franjas de color . 1.00
3 Manteles de alemanisco de 1½ varas 1.00

Como estos precios son todos los demás.

"LA EPOCA"

NEPTUNO Y S. NICOLAS. T. A-4244

Información Católica

ACTOS CATOLICOS QUE SE ANUNCIAN PARA MAÑANA EN DIVERSAS IGLESIAS

A CRISTO POBRE

En la capilla del Dispensario de Nuestra Señora de la Caridad, sita en los bajos del palacio arzobispal, a las cuatro y media de la tarde, solemne novenario en honor de Cristo Pobre.

EN LA IGLESIA DE REINA

La Congregación de Jesús Crucificado y su Madre Dolorosa, celebra la función mensual reglamentaria con los siguientes cultos: a las ocho a. m., comunión general, misa cantada, sermón por el director, R. P. Jorge Camarero, S. J., exposición del Santísimo, acto de aceptación de la muerte, reserva e incensación y adoración del Lignum Crucis.

EN SAN FRANCISCO

A las ocho a. m., misa cantada, ejercicio a Jesús Nazareno y adoración del Lignum Crucis. A las siete y cuarto, p. m., Corona Dolorosa. Vía Crucis y adoración del Lignum Crucis.

EN LAS REPARADORAS

El Jubileo Circular.
La exposición a las 7 a. m.
La reserva a las cinco p. m.

EN SAN NICOLAS DE BARI

La Congregación de Nuestro Padre Jesús Nazareno, celebra a las ocho a. m. la función mensual con misa cantada, sermón y piadoso ejercicio.

RETIRO ESPIRITUAL EN LAS REPARADORAS

A las diez a. m., retiro espiritual para señoras y señoritas, por el R. P. Maurilio Pinacho, S. J.

Se ruega a las ejercitantes, que deseen pasar el día de retiro en el Convento, lo comuniquen a la Comunidad con la debida anticipación.

EN JESUS, MARIA Y JOSE

Las Esclavas de Jesús Nazareno celebran la función mensual reglamentaria con misa solemne a las 9 a. m., sermón por el R. P. doctor Alfonso Llaguno, exposición, piadoso ejercicio y reserva.

EN LAS SIERVAS DE MARIA

A las cinco y media de la tarde, solemne Triduo en honor de Nuestra Señora de la Salud, Patrona de las Siervas de María.

Predica el R. P. Esteban Rivas, S. J.

EN EL SANTUARIO DE ARROYO ARENAS

A las nueve y media a.m., solemne función con orquesta y sermón.

TEMPLO DE MARIA AUXILIADORA Y DE SANTA TERESITA DEL NIÑO JESUS

Días laborables: misas rezadas a las seis y ocho a. m.

Responso por los difuntos, los lunes.

Otras misas, a petición de los oferentes.

Días festivos: misa de comunión, a las siete y media a. m.

Misa harmonizada, 9 a. m.

Misa para las Colonias Extranjeras, a las 10 a. m.

Rosario, Conferencia y Reserva, 7 y 30 p. m.

CULTOS ESPECIALES

Lunes de Santa Teresita. Misa en su altar. 6 y 8 a. m.

Martes perpetuos de Don Bosco.—Misa en su altar, 6 a. m. y 8 a. m.

Anécdota de su vida, Gracias y Favores, Súplica, Veneración de la Reliquia.

Domingos. A las 10 a. m. Misa de las Colonias Extranjeras.

Primer domingo: italianas.

Segundo domingo: Hispano-americanas.

Tercer domingo: De habla inglesa.

Cuarto domingo: Húngara.

LA IGLESIA CONMEMORA HOY EL NACIMIENTO DE LA Stma. VIRGEN MARIA

Según la opinión más probable, nació la Santísima Virgen María en Jerusalén, el 8 de septiembre, día en que la Iglesia conmemora tan glorioso nacimiento.

Los historiadores no están de acuerdo acerca del lugar en que nació María. Las ciudades de Belén y Nazaret se disputan la honra de ser su patria; pero parece que las razones alegadas por Jerusalén están mucho mejor fundadas. Jerusalén tiene en su favor diversos documentos de la Santa Sede, la autoridad del Breviario romano, y sobre todo la tradición constante y unánime de todo el Oriente y del Occidente hasta el siglo XI.

El nacimiento de María fué sin aparato y no ofreció a la vista de los hombres nada extraordinario, a lo menos la tradición calla sobre este punto. Sólo los espíritus celestiales hicieron homenaje a su augusta soberana y celebraron su nacimiento con cánticos de alabanza y acción de gracias.

El nacimiento de María anunció singular gozo al Universo, porque de Ella nació el Sol de Justicia, Jesucristo, nuestro Dios, el cual, librándonos de la maldición, nos ha traído la bendición y triunfando de la muerte nos ha dado la vida eterna.

La fiesta de la Natividad de la Virgen María, viene celebrándose hace 1.300 años con efectos de vivísima alegría y profunda gratitud, a causa del honor dispensado a María de nacer (como había sido concebida) exenta de todo pecado, llena de gracia y santidad; y también por la esperanza de los grandes bienes que de este nacimiento anuncia a la tierra.

«Al nacer María, dice San Bernardo, el cielo empieza a reconciliarse con la tierra, puesto que este nacimiento es como la prenda de las paces que Jesucristo va a establecer entre Dios y los hombres.»

PROGRAMA DE CULTOS A LA PATRONA DE CUBA EN JESUS DEL MONTE

Días 8, 9 y 10.—A las 8: misa y rezo del Triduo.

Día 10.—A las cinco y media, Santo Rosario, Salve y se cantará el Himno de la Caridad.

Día 11, (Domingo).—A las 7 a. m., misa de comunión general.

A las 9 a. m., solemne misa de Ministros ocupando la Sagrada Cátedra el Padre Director.

El coro, compuesto de escogidas voces y nutrida orquesta, estará bajo la dirección del reputado profesor señor Teodoro Andreano.

Al Ofertorio se cantará el «Ave María».

Después de la Misa se cantará el Himno a la Caridad.

Se repartirán recordatorios de esta fiesta.

Día 11.—Después de la misa, sorteo en la Sacristía entre las socias, de una imagen y un cuadro de Nuestra Señora de la Caridad, por los números del recibo del mes de septiembre.

Para tener derecho a la rifa es necesario tener pagado el mes de septiembre.

Las personas que buenamente quieran contribuir al mayor esplendor de estos cultos, entregarán sus limosnas al señor Cura Párroco o a la Camarera.

Suscriben este programa, Elisa V. de Ainciart, presidenta y José Rodríguez Pérez, Pbro., director.

HIMNO RELIGIOSO QUE FUE COMPUESTO EN HONOR A LA PATRONA DE CUBA

El señor Alberto Veloso Serrano, profesor de piano y compositor, nos dedica un preciosísimo Himno religioso por él compuesto en honor a la Patrona de Cuba. Es autor de su letra y música.

El señor Alberto Veloso Serrano, ha sido premiado con medalla de oro y diploma de honor en la Exposición Ibero-Americana de Sevilla.

Tan alta distinción prueba su gran mérito como compositor eminente.

El señor Veloso reside en Santiago de Cuba, Casa Mayor número 8, donde ejerce su noble profesión, en la cual ha triunfado en el torneo artístico industrial de Sevilla.

He aquí la letra de este Himno a Nuestra Patrona, la Virgen de la Caridad:

I

¡Virgen de la Caridad!
Tesoro de los cubanos,
Por tu excelsa bondad
Tiende piadosa tus manos
Sobre todos con igualdad.

II

¡Virgen de la Caridad!
Por todos idolatrada,
A tí te imploramos
Con ardiente y devoto fervor
Para obtener tu auxilio potente.

III

De Cuba tu eres Patrona,
De Cuba tu eres la alegría,
Y eres su Virgen divina.
¡El mundo en tí confía!
¡Por eso eres Soberana!

Este Himno está aprobado por la autoridad eclesiástica.

Damos las más expresivas gracias por el ejemplar tan finamente dedicado por su autor, al cual nos complacemos en felicitar por sus triunfos artísticos y por su amorosa piedad a la Patrona de Cuba, su amadísima Patria, la cual triunfó en su persona en Sevilla.

¡Enhorabuena!

Gabriel BLANCO.

Crónica Habanera

(Viene de la Página SIETE)

SANTOS DE HOY

María de la Caridad Morales del Campo, hija del vicepresidente de la Asociación de la Prensa.

Cachita Bofill, Caridad del Pozo, Caridad Tuya, Caridad Basterrechea, Cachita Castro.

Caridad Blanco Villar, hija de nuestro compañero Lorenzo Blanco Doval, de la redacción del DIARIO.

Caridad Canalejo y Gil hija del señor Angel Canalejo secretario del Juzgado de Instrucción de la Sección Cuarta.

Saludamos a las Adrianas:

La distinguida señora Adrjana Serpa esposa del señor Carlos Arnoldson cónsul General de Holanda.

Adriana Treto de Pelaéz.

Adriana Martínez distinguida esposa del ingeniero José Antonio Sánchez Mousso, que pasará el día en el campo.

La señora Adriana Giquel viuda de Bachiller, y su hija la señorita Adriana Bachiller.

Adriana Bonnet,, esposa del señor Enrique Sánchez.

Adriana Ferrer, esposa del señor Temistocles Betancourt, Magistrado del Supremo.

Adriana Plasencia, la joven señora de Karman.

Adriana Simoni de Peláez, Adriana Alvarez de la Campa de Morera, Adriana Costales de Beltrán.

Adriana Chaumont de Otemin y su hija Adrianita que no recibirán.

Adriana Martínez de Hevia, Adriana Fresneda de Blanco, Adriana Ceseros viuda de Andreu.

Adriana Armand viuda de Herrera.

Adriana Bellini profesores de la Escuela de Pintura San Alejandro.

Señoritas:
Adriana Maduro.
Beba Sánchez y Martínez.
Adrianita Loret de Mola.
Adriana Valdés Fauly, Adriana Armand, Adriana Roig.
Adriana Bernal.
Adriana Barraqué, Adriana Morales, Adriana Mendive, Adriana Temez.
Adriana Fuertes, Adriana Rodríguez, y Adriana Cabello.

VIAJERAS DISTINGUIDAS

A bordo del vapor «Oriente», de la Ward Line, llegará a La Habana el próximo sábado, la señora María Carrillo, viuda de Arango.

La distinguida dama ha pasado una temporada en Lake Placid.

Ayer por la mañana embarcó para los Estados Unidos, la señora María Esperanza Lasa, acompañada de su bella hija, María Luisa

Madre e hija pasarán un corta temporada en los Estados Unidos.

La señorita Zaida Gómez Rosie con motivo de cumplir hoy quince años y celebrar además su santo, recibirá a sus amistades, de seis de la tarde a doce de la noche. Tocará la orquesta de los Hermanos Martínez.

LA BODA DE HOY

Para las nueve y media de la noche de hoy está anunciada la boda de la señorita Julia Coella y Toymil y el joven doctor José Ysern y Cordero.

La ceremonia se verificará en la iglesia parroquial del Vedado.

LA BODA DE AYER

Ayer, a las seis de la tarde, se celebró en la iglesia de Nuestra Señora del Carmen, ante numerosa y distinguida concurrencia, la boda de la señorita Leticia Vigón y Nápoles, y el doctor Félix Caballol y de Vera.

Fueron padrinos la respetable dama señora Leonor Fonseca viuda de Nápoles, abuela de la novia, y el padre del novio, señor Carlos Caballol y Fonseca.

Testigos, por ella: los señores Francisco Gordon, doctor Enrique Saladrigas y doctor Eduardo Lens.

Por él: los señores Andrés A. Castellá, Jr., Julio Lecuona y Rogelio Menéndez.

BODA EN JESUS DEL MONTE

En la Iglesia Parroquial de Jesús del Monte se verificó, anoche, la boda de la señorita Caridad Canalejo y Gil y el joven Roberto Hiráldez y de la Costa.

Fueron apadrinados por la señora Julia de la Costa viuda de Hirjldez y el señor Angel N. Canalejo y Rubio.

Testigos, por la novia: el doctor Augusto Saladrigas, juez de instrucción de la sección cuarta; el doctor Oscar de la Nuez, el doctor Manuel Cuervo, el señor Francisco Piñeiro y el estimado compañero Pablo Alvarez de Cañas.

Por el novio: el coronel José María Quero y los señores Joaquín Eleisegui, doctor Enrique Mir, doctor Rubén Cruz y Abraham Ortega.

EDEL FARRE.

SABANAS DEL FABRICANTE DIRECTO AL CONSUMIDOR

FABRICA DE SABANAS

CUBA 81

esquina a Sol

Sábanas medio cameras a ..	0.25
Sábanas cameras sin empate a	0.35
Sábanas de warandol finas a	0.70
Sábanas de Unión, grandes a	1.00
Sábanas de hilo garantizado tamaño 82x92 hechas a mano	2.00
Warandol de hilo legítimo para sábanas 10-4 de ancho la yarda	0.90
El mismo en color	0.80

PRONTO TENDRAN Q. ABRIR LOS OMNIBUS LAS PUERTAS Y UTILIZAR CONDUCTORES

Está al vencerse el plazo concedido por el alcalde para que los ómnibus de la Habana circulen llevando dos puertas abiertas al público y siéndoles necesario, por consiguiente, emplear conductores. El día 15 de este mes vencerá el plazo a que nos hemos referido.

Con relación a este asunto ayer fué presentado al alcalde un escrito por el señor Manuel Estrada, administrador de la empresa Omnibus Cubanos. Suplica el señor Estrada al alcalde, que deje sin efecto dicha disposición, dado los perjuicios que acarrearía a compañías como la suya, que se fundaron al amparo de permisos para funcionar en la forma que lo hacen o sea, llevando sólo chofer y una puerta nada más abierta al público.

Por otra parte la Comisión de Defensa del Conductor sigue haciendo gestiones para que se cumpla el decreto que beneficia a miles de familias, hoy en la miseria, mientras las compañías aumentan sus recaudaciones y disminuyen sus gastos.

Estiman, además, que se protege al público en casos de accidentes y se les brinde más facilidades teniendo una puerta de entrada y otra de salida.

Ungüento Cadum
para las
Emfermedades de la Piel

Los que han estado sufriendo por años de afecciones de la piel, irritantes, obstinadas y molestas, consiguen alivio casi al instante por medio del uso del Ungüento Cadum. Alivia al instante la picazón y quemazón y empieza a cicatrizar la piel inflamada, irritada o afectada después de la primera aplicación. Ha probado ser un gran alivio para millares de personas que durante años han estado sufriendo de eczema, acne (barros), granos furúnculos, úlceras, erupciones, urticarias, ronchas, almorranas, comezón, sarna, heridas, arañazos, cortaduras, lastimaduras, ásperos, postemillas, escaldadura, sarpullido, quemaduras, costra, magulladuras, etc.

DETENIDO POR ESTAFA

El agente Merodio, detuvo ayer a Arturo Serrano, de 28 años, sin domicilio, por encontrarse acusado de un delito de estafa por José Pérez García, por cuyo hecho se instruye la causa 739 de 1932.

VEA ALGUNAS DEMOSTRACIONES, DE LAS QUE HAY MILES COMO ESTAS:

Chiffones Franceses Estampados de $1.50 a 54 centavos.

Georgette Romano, Francés en todos colores a 64 centavos.

Sobrecamas de Piqué Cameras de $1.40 a 88 centavos.

Toallas de Felpa, tamaño Grande con franja de colores, que valen a 50 centavos, a 33 centavos.

Crepé Mongol Estampado de $1.25 vara, a 72 centavos.

Sábanas Cameras Blancas, a 42 centavos.

Sobrecamas de Seda Imperiales de $6.00, a $2.85.

Un Juego de Sábana, Funda y Cuadrante Bordado, en colores, Rosa, Salmón, Azul, Verde y Maiz, el Juego por $1.00.

SEDAS ESTAMPADAS

Le ofrecemos una preciosa colección, de Sedas Estampadas de Verano y Otoño a 84 y 93 centavos vara.

RETAZOS A LA CUARTA PATE DE SU VALOR

4,000 CORTES Y RETAZOS DE SEDA Y ALGODON, TODOS DE ULTIMA NOVEDAD, A LA CUARTA PARTE DE SU VALOR. OFERTA TENTADORA, POR SOLAMENTE 3 DIAS

LA NUEVA ISLA

LA CASA DE MEJORES ARTICULOS Y MAS BAJOS PRECIOS

MONTE Y SUAREZ — TEL: A-6893

Parroquia del Santo Angel Custodio

Asociación de Ntra. Sra. de la Caridad del Cobre

Solemne fiesta a Ntra. Excelsa Patrona

Hoy, jueves, día 8 a las 8 a. m., misa de comunión general. A las 9 a. m. solemne fiesta.

Se repartirán recordatorios de la fiesta.

El día 13 a las 8 a. m. honras por los socios fallecidos.

Rel.

CULTOS CORRESPONDIENTES A PRIMER VIERNES DE MES EN LAS SIERVAS DE MARIA

La Comunidad de Siervas de María o Ministras de los enfermos, celebraron con extraordinaria solemnidad en su bella capilla de 23 y F, en el Vedado, los cultos del primer viernes de mes.

A las siete a. m. celebraron misa armonizada en la que ofició el capellán R. P. Justo Anazagasti.

En esta misa se acercaron al banquete eucarístico centenares de fieles, mientras que la capilla musical del templo, a cargo de la Comunidad, dejaba oír preciosos motetes a Jesús Sacramentado.

Terminada la misa, se expuso Su Divina Majestad, rezándose una estación, ejercicio del primer viernes, bendición y reserva.

Tanto el alta mayor como todo el templo, lucía un artístico y caprichoso adorno floral, confeccionado con todo gusto por la Sacristana.

Asistió a dicha solemnidad numerosa y selecta concurrencia.

El DIARIO DE LA MARINA felicita sincera y efusivamente a la Comunidad de Siervas de María o Ministras de los enfermos y muy especialmente a la Superiora Sor Cruz, por la solemnidad de dichos actos.

MAGNESIA Carlo Erba

LATICA AZUL -- SIMPLE Y AROMATIZADA

NO ES LEGITIMA LA QUE NO LLEVA NUESTRA FIRMA Y SELLO DE GARANTIA

CARLO ERBA MILANO

5 cts. en todas las Farmacias

EL PARAISO DE CUBA

GRAN HOTEL DEL BALNEARIO

A 800 pies de Altura.

Líbrese de los ardores del verano y goce del fresco y la apacibilidad de la montaña

A dos horas y media de la Habana, en el centro de un valle encantador con un clima delicioso y aguas medicinales que le harán eliminar las toxinas del cansancio y de los disgustos y le curarán sus afecciones de las vías digestivas y urinarias. El más bello edificio del interior de la República. Gran Parque. Restaurant de primera clase. Habitaciones todas exteriores. Pensión completa incluyendo los baños y el uso de las aguas medicinales desde $3.50 al día. Arreglos por familias numerosas y estancias prolongadas

Para los visitantes TABLE D'HOTE excelente a $1.25 almuerzo o comida.

EN EL GRAN HOTEL DEL BALNEARIO

SAN MIGUEL DE LOS BAÑOS

Pida las aguas de estos manantiales en todos los Establecimientos de Víveres, Cafés y Restaurans; Ó DIRECTAMENTE AL DEPOSITO. TACON 4. TELEFONO A-7627.

M.E.C.D. 2016

Editado por la Compañía DIARIO DE LA MARINA (S. A.) cuyo programa consiste: «en la defensa de los intereses generales y permanentes de la Nación cubana, de los especiales de la Colonia española establecida en la misma y de la unión y armonía entre los diversos elementos que conviven en el país». — Artículo 1o. de los Estatutos

DIARIO DE LA MARINA

FUNDADO EN 1832—DIRIGIDO HASTA 1916 POR DON NICOLAS RIVERO Y MUÑIZ—OFICINAS: HABANA, PRADO 103.—NEW YORK: 516 FIFTH AVE.

TELEFONOS: Dirección.. ..A-4151 — Administrador, Contador, Anuncios, Suscripciones .. Quejas, Talleres y Correo .. .. } M-7911—M-7912—M-7913 — Jefe Redacción A-3305 Clasificados A-3338 — Agencia de Marianao.. .. .. .. FO-7380

PRECIOS DE SUSCRIPCION AL DIARIO DE LA MARINA
Habana y Provincias:
Mes: $1.20. Trimestre: $3.25 Semestre: $6.25. Año: 12.00
Extranjero:
Trimestre: $4.25 Semestre: $8.00. Año: $16.00
Edición Dominical (Para el extranjero solamente)
Semestre: $3.00. Año: 5.00

EL CENTENARIO DE CASTELAR

Por CANDIDO POSADA

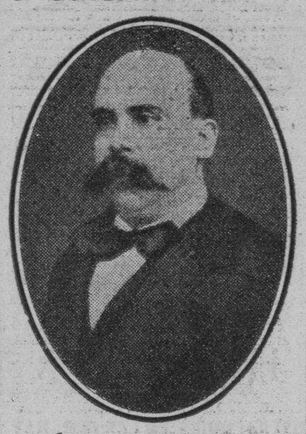

¿Quién no conoce, aunque sea de una manera vagamente fragmentaria, las ideas maravillosas de don Emilio Castelar? Pensamientos, párrafos de más o menos extensión, tal o cual discurso, etc. En todas las grandes publicaciones se ven, con relativa frecuencia, los destellos de aquel genio inconmensurable...

Ahora se le recordará más intensamente, por que hoy, día 8 de septiembre, se cumple el centenario de su nacimiento. Oficialmente se anunció que era el día 7, lo cual considero un error, pues en una magnífica autobiografía de don Emilio, publicada hace pocos años en Madrid, se reproduce un autógrafo del gran español, en el que asegura haber nacido el 8 de septiembre. Bien estaría que se aclarasen estos detalles, pues no es justo que por una mala interpretación se tergiverse la fecha en que nació un hombre ilustre que interesa el corazón de todos los que aman la Belleza y la Justicia.

Según referencia anterior, don Emilio Castelar nació en la ciudad de Cádiz, el 8 de septiembre de 1832. A la edad de 7 años quedó huérfano de padre, por cuyo motivo se trasladó, con su bondadosa madre, doña María Antonio Ripoll, a la ciudad de Elda, provincia de Alicante. Allí aprendió el futuro insigne orador, las primeras letras y la lengua latina, obedeciendo así a la idea que tuvo siempre su padre, que consistía en destinar a su hijo a las letras y las ciencias. Al cumplir los 14 años, según confesión propia, ya había escrito multitud de novelas, folletos políticos, discursos históricos, meditaciones religiosas... El delirio! Aquella enorme alma tenía tanto dinamismo acumulado, que aún en la tierna infancia se desbordaba cual un océano imponente... Dichas primeras obras, como es casi lógico, no se salvaron... La natural modestia de Castelar las condenó a la hoguera... Hasta 1848 hizo profundos estudios en Alicante y Madrid, distinguiéndose entre sus compañeros por sus discursos brillantes y furibundos. Su juventud vibraba como un harpa maravillosa...En dicho año ganó, entre cuarenta opositores, una plaza pensionada en la Escuela Normal de Filosofía, en Madrid; y en el año siguiente ya publicaba un periodiquito. Por aquel entonces, don Antonio Aparisi y Guijarro, gran orador católico, al leer algunos artículos de Castelar, dijo a la madre de éste: «Es necesario cuidar mucho de este muchacho, porque según deduzco de este brillantísimo estilo y de estas vagas ideas, ha de meter mucho ruido en el mundo».

Realmente sucedió así, y no tardó en demostrarlo, pues en 1854, cuando él tenía solamente 22 años, pronunció en un mitin de la juventud liberal, uno de los discursos que más han conmovido a España. Cuando en dicho mitin el público se hallaba ya fatigado por varios discursos más o menos amazacotados, nuestro héroe se levanta y pide la palabra... El populacho comenzó a silvar terriblemente y a lanzar cuchufletas... Castelar no se inmutó. Reforzó su audacia y preguntó con valentía: «¿Queréis saber lo que es la Democracia?» El auditorio enmudeció. El orador acabó de dar vuelta a la llave psicológica agregando: «Pues os lo voy a decir». Y comienza el discurso formidable: «Las ideas democráticas no pertenecen ni a los partidos ni a los hombres; pertenecen a la Humanidad. Basadas en la razón, son, como la Verdad, absolutas; y como las leyes de Dios, universales. Por eso la persecución no puede ahogarlas ni la espada del tirano vencerlas...» Aquello fué una apoteosis. El pueblo estaba en presencia de un mago de la palabra. El entusiasmo cundía como un torrente de luz... Castelar prosiguió: «Convirtamos un instante nuestros ojos a lo pasado. ¡Qué espectáculo, señores, tan tremendo! ¡La imprenta, ese soldado de Dios, que pelea como Ayax por la luz, encadenada al pie de los tiranos; la tribuna, providencia del pueblo, sujeta al carro del vencedor; las obras del ingenio humano proscritas, porque dan generoso aliento al pecho de los oprimidos; la idea oculta en el fondo de la conciencia, estallando en el cerebro sin poder alzar su vuelo y perderse en lo infinito; la fe vendida por una cartera de ministro y la razón y la libertad llorando en ignominioso calvario...» Y recordando las injusticias de Bravo Murillo, Collantes, Domenech y Donoso, decía: «¡Insensatos! No sabían que negando la libertad negaban al hombre, cuya esencia no es sino la libertad; que negando la razón negaban a Dios, cuya existencia no se comprende sin la razón... Pero hacían bien. Negando al hombre negaban al eterno enemigo de sus conjuraciones; negaban al aterrador espectro de sus conciencias».

Al final el auditorio no era dueño de sí mismo. Fué, emocionado, en busca del «niño prodigio» para sentirlo más cerca de su corazón. El Teatro de la Opera madrileño era un galimatías emocionante. Castelar andaba de brazo en brazo... Los miles de personas que allí había, le siguieron por distintas calles para aplaudirle frenéticamente. Castelar era el ídolo nacional a los 22 años!

Aquel detalle era el de que se había valido la Naturaleza para que el genio comenzase a desplegar las alas... La labor inmensa que habría de llevar a cabo don Emilio, tenía ya escrito un prólogo de oro. Y es curioso este dato: poco después de haber pronunciado el glorioso discurso, Castelar fué llamado por los reyes, quienes le hicieron ciertos ofrecimientos un tanto dudosos. Pero el joven orador contestó que sus ideas republicanas le impedían recibir merced ninguna de los soberanos... Es más: combatió con firmeza la política de Isabel II. Y en 1865, cuando ésta cedió sus bienes patrimoniales a la nación, lo cual sirvió para que algunos monárquicos quisieran demostrar los grandes sacrificios que ella hacía por la patria, Castelar empuñó la pluma para demostrar que aquellos bienes no eran propiedad de la reina, sino de la nación, y que la familia real debía dar cuenta del tiempo que los detentara sin derecho, y reintegrar sus rendimientos al Erario... Allí fué la de San Quintín. La Corte pidió inmediatamente que el escritor fuese perseguido y el artículo denunciado ante los tribunales de justicia. Don Emilio se defendió, hubo motines, protestas estudiantiles, muertos, heridos, y por fin, a pesar de que la opinión le era favorable, tuvo que emprender la fuga hacia el extranjero. Pasó por Francia, y cuando llegó a Suiza, recibió la noticia de que el gobierno de su patria pedía que muriese en garrote vil... Seguramente don Emilio sonrió ante la noticia. Unicamente se detendría a pensar en la palabra «vil»... Era muy interesante y gráfica... Siguió su recorrido por Europa, y al propio tiempo los periódicos de la América Latina le brindaban a porfía sus columnas. Las labores periodísticas y literarias que desarrolló Castelar en aquellos años de agitación, fueron enormes. El ingenio perseguido por la desgracia y la cobardía de los hombres, se recoge en sí mismo y logra que el alma despedazada se ofrezca luminosamente, como si se ofreciese en fragmentos una estrella!...

Castelar, según la frase hermosa del escritor francés Varagnac, era «El Gran Apóstol del Derecho de los Pueblos». No era uno de tantos teorizantes arrivistas y ladinos, sino el hombre de acción que lleva a todas horas en su pecho la imagen de la Patria. No era un demagogo, sino un apóstol. Luchó por la República y logró un triunfo lamentablemente efímero, porque las masas estaban imbecilizadas, ateridas por una rutina bochornosa... Aquella fué una República hecha por un pequeño grupo de iluminados y soñadores. Nada más. En la de hoy tenemos iluminados y soñadores también, pero hay que agregar al verdadero pueblo español que respalda hasta la muerte las ideas democráticas. No hablamos de imperfecciones. Todo lo humano las tiene. Cuando se marcha hacia la perfección es innecesario señalar los errores. A muchos de los que suspiran por la dinastía les sucede como a los niños: se calmarían en presencia de una tetera. En el fondo, en vez de pedir que viva esta o aquella forma de gobierno, dicen como el curo del cuento :«¡Viva yo...!»

Volvamos al sublime Don Emilio. En 1873, cuando la República estaba amenazada por la anarquía de los equivocados, el gran orador improvisó un discurso en el Congreso de Diputados, diciendo entre otras cosas: «¡Ah! yo no veo al patriota en el diputado que se va de aquí a sublevar las provincias; que rompe la patria; que pone una bandera odiosa y odiada sobre el tope de las naves de D. Juan de Austria y del Marqués de Santa Cruz; yo no veo ahí a España; yo la veo en el voluntario de Estella que, con su mujer al lado, sobre cien quintales de pólvora, con la mecha encendida, aguarda a que llegue el facineroso carlista para morir como bueno».

Aquí se confirma lo que decía de Castelar el gran Canalejas: «Divino ayer, divino hoy, siempre divino y único Castelar».

En una de sus peroraciones brillantísimas insiste en el problema republicano y dice: «No puede improvisarse una República como se improvisa una Monarquía. Para una Monarquía basta con que sepan los vasallos poco más, cuanto saben los animales, obedecer y callar; para una República necesitase que sepan los ciudadanos dos artes: gobernarse a sí mismos y gobernar a toda la nación». «Los realistas conversos se parecen a los pobres cangrejos: mientras están en el agua fresca de la monarquía, incoloros y pálidos; así que los metéis en el agua hirviente de la República, se vuelven rojos...»

Maravilloso, virilmente paradójico era Don Emilio Castelar. Estaba ungido por todas las Musas. Orador, novelista, historiador, ensayistas, filósofo, poeta inmenso de la prosa, estadista... Era céfiro y huracán. Ruiseñor y cóndor. Cima y abismo...

Respecto a sus originalidades hay anécdotas interesantes. En cierta ocasión hallándose en una tertulia donde con frecuencia hablaba a sus anchas, llegó un individuo con un check para Don Emilio. Este se hallaba en el apogeo de su disertación. El mensajero imprudente le entregó el documento. La inspiración fluía torrencialmente. ¡Y al impulso de uno de sus gestos agresivos, el check fué a parar a una hoguera que hacía entrar en calor a la tertulia!...

También el que fué eximio Cronista, Enrique Gómez Carrillo, nos habla de Castelar en sus «Treinta años de mi vida». El guatemalteco genial tenía a la sazón 20 años. Llegó a Madrid lleno de ilusiones, incluso en lo que respectaba a la deidad personal de los grandes hombres. En una de las excursiones que realizaba con un amigo, observó un grupo de individuos que discutían mucho. Entre ellos recargaba la nota un hombre bajito, gordezuelo y de grandes bigotes. Echaba pestes contra un fraile por no sé qué cosa. Decía que no se salvaba de ciertos puntapiés...

—¿Quién es aquél?—preguntó Gómez Carrillo.

—Don Emilio Castelar...

Gómez Carrillo quedó asombrado. No quería creerlo. Su temperamento excesivamente romántico no concebía al enorme tribuno discutiendo de aquella manera. No comprendía que precisamente el intelectual hombre es quien está en el secreto, porque sabe hablar a todos los públicos. Según la calidad...

Don Emilio murió el 25 de mayo de 1899 en San Pedro del Pinatar, provincia de Alicante. Por tanto, había cumplido 66 años cuando pasó a planos superiores: Hoy al evocarlo, en el día de su centenario, el alma se siente sobrecogida, como lo estaría ante las cataratas del Niágara, el Himalaya o las montañas andinas... Castelar expiró dulcemente, tranquilamente, de una afección cardíaca como si aquel luminoso corazón de cíclope se hubiese ido diluyendo pau latinamente con el fin de divinizar los anhelos de la Humanidad... Su obra sobrepasa el número de cuarenta títulos y de cien volúmenes. Todos ellos medulares, profundos, magníficentes..., a pesar de la furia aterradora de los siglos...

En esta hora desesperante para el conglomerado humano, en que por ley superior de gravedad se lleva a cabo una revisión de valores, con el fin de eliminar la ineptitud cubierta de oropeles, el recuerdo de Don Emilio Castelar es, para toda persona digna y consciente, un faro inmenso que señala a todas horas el camino glorioso de la Libertad!...

Habana, septiembre 8-32.

El catarro causa zumbido y sordera

Un gran remedio europeo elimina la mucosidad nasal y alivia la sordera catarral.

Son pocas las personas que se dan cuenta de la importancia de una afección catarral, ni de que si se abandona puede degenerar en enfermedad a veces incurable. La sordera, la afección pulmonar y los zumbidos en los oídos que vuelven casi loca a la víctima se deben frecuentemente al catarro y el descuidarlo suele debilitar tanto a la persona que su salud se quebranta gravemente. Un simple catarro puede degenerar en enfermedad grave. Es más que una dolencia pasajera, más que una dolencia repugnante; es una afección peligrosa. Si no se combate, suele destruir el olfato y el gusto y ensordecer, y paulatinamente mina la salud en general.

Si padece usted de catarro, compre en la botica una onza de Parmint (doble fuerza) y disuélvala en ¼ de pinta de agua caliente y un poco de azúcar común. Tome una cucharadita cuatro veces al día.

Siendo el catarro una enfermedad que afecta la sangre, la única manera posible de erradicarlo es purificando la sangre. Expúlsense los tósigos del sistema devolviendo su pureza a la sangre, y la enfermedad misma debe eliminarse. Parmint ha demostrado ser eficaz en tantos casos porque su acción se ejerce directamente en la sangre y las membranas mucosas.

Recobrar la fácil respiración, la agudeza del oído, el restablecimiento del olfato y del gusto, y levantarse por la mañana habiendo recobrado nuevas fuerzas, con la cabeza despejada y la garganta libre de flema, hacen que la vida sea placentera. Para su propio bien pruebe Parmint y puesto que su sistema demanda alivio, debe usted comenzar el tratamiento en seguida.

ANUNCIO

Las Islas Filipinas

Por GABRIEL CAMPS

No es nuestra prensa muy inclinada a lo docente. Tiene marcada tendencia a la literatura festiva. La primera, la didáctica, es menos dulce; pero más útil, y sobre todo más fácil porque el trabajo se le da hecho al escritor. La festiva es ardua empresa. ¡Cualquiera logra, así como así, la festividad!

Veamos hoy, aunque sea bachillereando, lo que es Filipinas; de cual país se sabe poco, a juzgar por lo que oímos en plazas y corrillos.

Es tierra muy grande, más que Italia antes de la guerra mundial; y hoy con las nuevas adquisiciones de esa nación la misma superficie tiene con poca diferencia.

Filipinas abarca 114.000 millas e Italia 119.744: mal contadas 6.000 millas más.

Forman las Filipinas **siete mil** islas naturalmente no todas grandes; pero las principales lo son mucho.

Así la isla de Luzón tiene 40.814; (como Cuba, poco menos;) la de Mindanao 36.906, la de Panay y luego vienen Cebú, Mindoro, Palawan, Sulú, Joló hasta 7.000 de menor cabida. No es extraño que su línea de costas sea mayor que la de los Estados Unidos.

La temperatura es cálida aun en lo que aquí llamamos invierno, y es muy raro que se suba en esas islas a una temperatura de 100 grados Fahrenheit, como llegamos en Cuba, con 95 y hasta 101 grados. En Filipinas asciende la temperatura en el estío a 83 y 84 grados: menos que en Puentes Grandes y que en la Isla de Pinos, que son, según dice el censo de Cuba, los lugares de mejor temperie en la República de Cuba.

Se hallan las Filipinas debajo del Trópico de Cáncer, como nuestra provincia de Oriente más o menos. Muy cerca de China, y de la Indo China y del archipiélago indio y algo más distanciado el Japón.

Producen por el siguiente orden de valor, azúcar, aceite de coco, cáñamo, cocos secos, tabaco y tejidos. Aunque su principal intercambio es con los Estados Unidos tienen buenos mercados en Inglaterra y en el Japón.

También en España que les compra el 18 por ciento de los cocos secos, y el 29 por ciento de su tabaco.

El **free trade** o comercio libre existe entre los Estados Unidos y las Filipinas, pero el Congreso Americano impuso una tarifa del 20 por ciento sobre los productos extranjeros, que entrasen en esas islas; y ahora se habla de concederles la independencia nacional a la que indudablemnete tienen derecho; conveniente determinación aunque no sea más que para acelerar lo inevitable y que vayan terminando en el mundo las ficciones y el histrionismo internacional.

Es absolutamente seguro que las Filipinas no dependerán nunca del Japón, que no las necesita; y se separarán de los Estados Unidos, que no les son necesarias a los Islas.

Todavía los estadistas burócratas nos repiten la monserga de que los filipinos no están preparados para el gobierno propio.

Lo que decía Escobar: nunca lo estarán porque para aprender a comer es necesario principiar a comer; para aprender a gobernar hay que empezar a gobernar.

A las paz mundial conviene esa independencia, que **no va**, hoy por hoy, contra la interdependencia de todos los pueblos, **preparados o no**, de unos con otros.

En corroboración de este pensamiento acaba de decir el gran patriota filipino Manuel L. Quezon lo siguiente: «Ya en el mundo no va quedando mucha independencia. Son pocas las naciones realmente independientes. La independencia tiene que significar que no son afectadas por los negocios de otra nación. Hasta los Estados Unidos, con su grandeza saben ya algo de eso.

Recalcando la diferencia entre la independencia y libertad decía: «La libertad para mí es una gran cosa y si pudiéramos tener libertad sin independencia ¿quién se opondría a ella? Hay pocas naciones pequeñas libremente: Siam por ejemplo, y algunas de las pequeñas naciones de Europa. Hay otros países como el Canadá que no son independientes y pueden ser citados entre los más libres de la tierra.

No hay que fiarse de las palabras, sino del espíritu que las anima. Si pudiéramos tener un gobierno autónomo, del que fuéramos nosotros solos responsables, un gobierno que pudiera decidir lo mejor para nuestro pueblo, haciendo nosotros nuestras leyes, sin miedo a que las echara por tierra el Congreso de los Estados Unidos, yo no me opondría a él.»

No se puede continuar con el absurdo de las gobernaciones a distancias planetarias.

Los filipinos, que tiene la suerte de tener estadistas como el señor Quezon, serán libres pronto. Y ganaría mucho Cuba con brindarles una buena amistad, aunque no se tradujera más que en una propaganda benévola de las aspiraciones de ese noble país.

DEL LEJANO AYER

Hojeando la colección del DIARIO

Por R. A. Catalá

Mucho antes de que el abolicionismo fuera aspiración unánime de la opinión pública en Cuba, la esclavitud, o mejor dicho los esclavos, eran objeto de consideraciones y ternuras por parte de sus amos. La inhumana institución tuvo en esos momentos, como si dijéramos, su fase sentimental. Los amos no tenían el altruismo de darle la libertad a sus siervos, porque lo estimaban como abdicación de un derecho legítimo, renuncia, regalo o abandono de los bienes patrimoniales. El cubano Alfredo Morejón Mujía, establecido en N. Orleans, escribía en 1842 a su hermano Rafael, dueño del ingenio **Bemba**, en Cárdenas, al saber que le habían dado la libertad a cincuenta esclavos, en vista de la buena zafra que había hecho: "Es un despilfarro que nadie te agradecerá y un despojo a la herencia de tus hijos"...

Pero si estaban aferrados a la idea de la posesión del esclavo, como parte de sus bienes, el concepto de que eran seres humanos y merecían un trato mejor que el de las bestias de carga, fué abriéndose paso de tal modo que un rico hacendado, de alcurnia aristocrática, Jose del Castillo y Pérez, podía escribir ya en 1836 a su primo Juan Montalvo y Castillo, que estaba en Madrid de Procurador: "Los amos y los esclavos, fuera de las grandes fincas, forman aquí familia ligada por lazos de afecto y de simpatía. Nuestra población va formando ya una masa compacta sin otras distinciones entre negros y blancos que las de la inteligencia y la riqueza".

El historiador Vidal Morales recuerda así mismo el orden patriarcal que establecieron las familias de buena cepa criolla, de aquellos tiempos viejos, en donde los esclavos se contaban como de la familia y eran tratados con una benevolencia que engendraba en ellos cariño y fidelidad. "En la escuela de Belén se sentaban—dice—codo con codo los niños blancos con los hijos de los esclavos negros y mulatos". Y no sólo a los criollos se les trataba así. Las negras africanas de los cabildos gangá y lucumí concurrían ataviadas con trajes y prendas valiosas de sus amas a los bailes grotescos de su clase, hecho que contrasta con la orden de aquel general Cienfuegos que al margen de una instancia de uno de esos cabildos, pidiendo permiso para bailar, escribió: "No ha lugar. **Los negros no bailan**".

Ese sentimiento de humanidad a favor de los esclavos se avivó mucho después con motivo de la llamada **Conspiración de los negros**, de 1844, en que el gobernador O'Donnell mandó al patíbulo 78 personas de color, 600 a presidio y 400 al destierro, sin contar 300 muertos por tortura durante la sustanciación de la causa, y a pesar de lo cual al cesar en el mando de Cuba, en 29 de 1848, decía en su alocución de despedida (véase en el DIARIO DE LA MARINA de ese día) "que dejaba al país completamente tranquilo sin haber tenido necesidad de **haber hecho uso de la fuerza**". Aquella persecución contra la raza esclava causó gran consternación en toda la isla, y los ánimos reaccionaron en el sentido de compensar las crueldades prodigadas con un mejor trato a los supervivientes. Las sociedades abolicionistas se multiplicaron, aunque sus trabajos no podían hacerse a la luz del día, porque muchos no las veían con buenos ojos; grupos generosos se movían para obtener por medio de suscripciones privadas la libertad de los seres procreados en vientres esclavos, y aun la de aquellos adultos que mostraban prendas morales dignas de ser recompensados con la igualdad social, y pudo asegurarse que los cuadros dolorosos de los terribles castigos de los mayorales fué perdiendo los rojos brochazos que los caracterizaban.

Esas ideas de humanidad tuvieron apasionada culminación cuando en 1852 empezó a circular en Cuba el famoso libro de la esclarecida escritora norteamericana Enriqueta Beecher Stowe, que con el título de **La Cabaña del Tío Tom,** fué como "el hacha que había de cortar de raíz el corpulento tronco del árbol de la esclavitud a cuya sombra se venían cometiendo en América tantas y tan horribles iniquidades". Diez mil ejemplares se habían vendido de ese flagelo inmortal a los pocos días de haberse dado a luz y al fin del año de su publicación trescientos mil ejemplares habían dado la vuelta al mundo. El primer ejemplar en inglés de ese portentoso libro, que se conoció en la Habana, fué introducido por el activo librero e impresor Santiago Spencer, establecido en la calle de Mercaderes entre Obispo y Obrapía, quien se lo ofreció en venta a José de Luz y Caballero, cuyas ideas abolicionistas no le eran desconocidas. Para **Don Pepe** fué esa compra algo que le llenó de inmensa satisfacción. Después que hubo devorado aquel primer ejemplar, reunía en su casa a las personas que quisieran conocerla: **Don Pepe** leía el texto inglés traduciéndolo al castellano con la admirable facilidad que le era peculiar. El sabio cubano era devoto apasionado del idioma inglés y decía de él—según afirma José Ignacio Rodríguez—que "era el único capaz de reemplazar al latín".

"La Cabaña del Tío Tom" despertó tanto entusiasmo que se acordó traducirlo al castellano, adaptándola en cuanto fuera posible a nuestro medio ambiente, para hacer una gran edición y circularla por toda la isla como la más eficaz y noble campaña abolicionista. El gran escritor José Manuel Mestre fué el encargado de ese trabajo, en el que le ayudaron con gran empeño, el no menos distinguido publicista José Ignacio Rodríguez y Cornelio C. Coppinger, cultísimo cubano este último que por ser descendiente de uno de los pocos ingleses que arraigaron en Cuba cuando la brevísima dominación británica de 1762, conocía perfectamente el idioma de Shakespeare. La traducción quedó lista muy pronto y Mestre la envió a un pariente rico que tenía en New York y que allí trabajaba por la libertad de Cuba, pero esclavista irreductible le contestó que **no convenía por el momento la publicación de la obra** y el manuscrito se perdió. No dejó, por eso, de ser conocida muy pronto del pueblo de Cuba la famosa obra, pues activos traductores de París y Barcelona, inundaron la isla de ejemplares en castellano.

La idea abolicionista siguió abriéndose paso y cada vez que se presentaba la oportunidad daba evidentes señales de que estaba bien arraigada en la opinión pública cubana. Cuando en el apacible y progresista primer período de mando del general Dulce—1862-1866—vino a la Habana el periodista madrileño Eduardo Asquerino, director del diario reformista **La América,** que vió la luz en la Corte, en el banquete que se le dió en **Las Tullerías,** afamado restaurant que existió muchos años en la calle de San Rafael esquina a Consulado—donde hoy se encuentra establecido un cine—después de los discursos que allí se pronunciaron y los votos que se hicieron por reformas y libertades para Cuba, se levantó José Manuel Mestre —el mismo traductor de la obra de Enriqueta Beecher y que era uno de los comensales de aquel banquete— y con la vehemencia de su carácter hizo la historia de un brillante poeta de la raza de color que gemía bajo la esclavitud y para cuya liberación se permitía rogar a los presentes contribuyeran con lo que tuvieran a bien. Mestre en persona pasó su sombrero y en un momento recogió lo que necesitaba. El periodista Asquerino dejó caer en el sombrero un billete de cincuenta pesos.

Se trataba en efecto del poeta esclavo Ambrosio Echemendía, que firmaba sus producciones con el pseudónimo de **Máximo Hero de Neiba.** Sus amigos y admiradores le habían ayudado a publicar un tomo de sus versos titulado **Murmullos del Tinimos** para reunir los mil pesos que el hacendado trinitario Fernando Echemendía, residente en Cienfuegos, pedía por otorgar la carta de libertad al siervo poeta. La venta del librito apenas había producido quinientos pesos. Faltaban otros quinientos, que Mestre logró reunir aquella noche inolvidable y al día siguiente el poeta era libre!

Pero con la libertad surgieron en aquel amante de las musas, otras aspiraciones y cuando vino a la Habana a darle las gracias a su protector, le reveló confidencialmente, que quería ser algo más, que soñaba con tener una carrera, que deseaba ser dentista... Le habían dicho que en New York y en Filadelfia, se estudiaba muy bien esa profesión y como él sabía un poco de inglés...

Mestre completó su obra y Echemendía partió para la gran ciudad de Norteamérica, el día 4 de mayo de 1866, con carta de su benefactor para Juan Clemente Zenea, el gran poeta, a fin de que fuera allí su encargado o director espiritual y honra y provecho alcanzó pronto en el extranjero aquel laborioso e inteligente hombre de color, cuando en carta de noviembre de 1867 le decía a Mestre, desde New York, su amigo Luis Felipe Mantilla que "Ambrosio se había abierto paso y captado la estimación de sus profesores".

Entre los cubanos de la segunda mitad del siglo XIX se repitieron con frecuencia actos como ese de verdadera filantropía.

DE DIA EN DIA

En relación con la posibilidad de que en Cuba pueda establecerse algún día el régimen parlamentario, interesante asunto al que consagra ayer Escobar, una de sus amenas crónicas, puede afirmarse que la innovación no será vista con agrado en un sector del periodismo.

Nos referimos a los compañeros que reseñan las sesiones de la Cámara y el Senado o bien se dedican a indagar la última ocurrencia legislativa de tal o cual congresista, tarea difícil por aquello de que, donde menos se piensa, salta la liebre.

Ellos, sin duda, se opondrían en la medida de sus fuerzas, a un cambio tan radical en la estructura del Poder Legislativo, por estas razones que les afectan directamente:

Porque renovándose con más frecuencia que dentro del sistema actual el Congreso, tendrían que pasar más veces por el difícil trance de aprenderse de memoria los nombres y, de contra, las caras de los nuevos legisladores, cosa aún más dificultuosa en un país donde casi todo el mundo tiene también un apodo y constituyen inmensa mayoría los que andan totalmente rasurados. Agréguese a esto la tendencia congresional a vestirse de blanco y se tendrá una idea del grave problema que confrontan los referidos cronistas, cada vez que las urnas electorales arrojan su saldo en efectivo sobre los escaños del Senado y la Cámara.

En este último lugar, especialmente, la cosa es muy seria, solamente en lo que se refiere a la consiguiente relación nominal. Piense, verbigracia, el que haya estudiado historia de España, cuánto trabajo le costó aprenderse de memoria la lista de los Reyes Godos y hágase la cuenta de tener que habérselas a cada momento, como ocurriría dentro del sistema parlamentario, con una lista de doble extensión, teniendo que aprenderse, además, los dos apellidos de cada Alarico o Gundemaro, el lugar de su procedencia y su filiación política.

La otra razón que esgrimirían, atentos a su bienestar, los cronistas camerales, sería la de la duración de las sesiones.

Si hoy—argumentarían sin duda—con un régimen que no es parlamentario, el día que les da por hablar, hablan hasta por los codos, a sabiendas muchas veces de que no van a conseguir nada (ni siquiera ver publicados sus discursos) y se registran así sesiones que terminan a las diez de la mañana del día siguiente, dentro del régimen parlamentario correríamos el riesgo de que las sesiones duraran tanto como las viejas comedias chinas caídas en desuso, porque ya los modernos chinos no tienen paciencia para esperar por el epílogo.

Desde luego, ese sector de la actividad nacional no abarca a más de una docena de ciudadanos, cuyos votos no pesarían gran cosa a la hora de decidir en una elección, este problema.

Pero en la próxima oportunidad que después se presentara, no sería difícil que a sus votos por la vuelta al antiguo régimen, se sumaran los de todos los lectores conscientes.

Tartarín de Tarascón.

M.E.C.D. 2016

Los valores ferroviarios y de servicios públicos dieron un tono muy firme a la Bolsa de Nueva York

LOS DETALLISTAS DE TEJIDOS Y SEDERIA PIDEN QUE NO HAYA PRIVILEGIOS PARA IMPUESTOS

Estos piden que se les incluya en la forma opcional de pagos de los impuestos de consumo, sin distinguir entre detallistas y almacenistas. Proponen una reglamentación de los impuestos

Una numerosa comisión de la Asociación Nacional de Detallistas de Tejidos, Sedería y Joyería, a quienes afecta gravemente la reglamentación que se proyecta dar a los impuestos de consumo creados recientemente, estuvo en la mañana de ayer en la Secretaría de Hacienda con el objeto de interesar personalmente del doctor Ferrara la modificación de dicho Reglamento.

No habiéndose podido celebrar la proyectada entrevista, por ausencia del Secretario de Hacienda, la comisión entregó al efe de Despacho de la Secretaría una exposición para que la hiciera llegar a manos del doctor Ferrara.

En dicho escrito se hace constar que la proyectada reglamentación del impuesto de consumo perjudica a los detallistas de tejidos y sedería pues no los incluye, por no considerar los almacenistas e nla forma opcional de pago del citado impuesto, teniendo que pagar de una sola vez el impuesto sobre las existencia de agosto 20.

SeS exponen a continuación varios argumentos para demostrar que aunque se trata de detallistas, estos, a diferencia de los de víveres, no se surten casi nunca de los almacenes, sino que importan o compran de las fábricas lo cual los obliga a tener fuertes existencias. Pretender que el detallista de tejidos y sedería pague de una sola vez el impuesto correspondiente a sus existencias en agosto 20—agrega el escrito—es condenarlo fatalmente a la ruina.

Concluye el documento pidiendo que la reglamentación para el pago del impuesto se haga en la siguiente forma:

1.—Todos los contribuyentes sin excepción alguna están obligados a pagar el impuesto correspondiente a las mercancías que tenían en existencia el día 20 de agosto del corriente año, pudiendo optar por una de las tres formas siguientes de pago.

a) Pagar el impuesto de una sola vez junto con la Declaración Jurada que han de presentar antes del 15 del corriente mes de septiembre.

b) Pagar el impuesto en cuanto a las existencias que tenían el día 20 de agosto sobre la totalidad de las mismas, abonándolo mensualmente hasta el día 30 de junio de 1933 en que termina el año fiscal, hayan sido o no vendidas las mercancías.

c) Satisfacer el impuesto sobre las mercancías en el momento en que son vendidas, liquidando lo vendido cada mes en los primeros quince días del mes siguiente.

DESCUENTO A LAS HARINAS DE LOS EE. UU.

El Gobierno cubano accede a la petición de los E. U. respecto al impuesto de consumo a la harina

Por la ley de 29 de julio último se estableció el impuesto de consumo interior de medio centavo por cada libra de harina de trigo que se importe.

Ajustándose a lo que dispone el Tratado de Reciprocidad entre Cuba y los Estados Unidos, el gobierno americano solicitó se aplicara a dicho impuesto el 30 por ciento de beneficio en los casos de que las harinas de trigo procedieran de los Estados Unidos. Reconociéndose fundada la petición del gobierno americano, se ha firmado por el Jefe del Ejecutivo un decreto de la Secretaría de Hacienda, estableciendo dicho descuento del 30 por ciento para las harinas que se importen de los Estados Unidos como para las importadas después de la vigencia de la ley de 29 de agosto de 1932.

Mercado Ganadero

LOS PRECIOS EN PIE

Precios pagados por compradores en los mercados de origen:

El vacuno

En Oriente, de dos y medio a tres centavos con el cinco por ciento de descuento.

En Camagüey, de dos y medio a tres centavos con el diez por ciento de descuento en la finca, y sin descuento en la ciudad.

En Las Villas, de dos y medio a tres centavos con el diez por ciento de descuento.

En Pinar del Río, de dos y medio a tres y medio centavos; pero pesado y entregado en los mataderos de esta capital.

El lanar

El lanar, de tres y medio a cinco centavos.

De cerda

Del país, de siete a siete y medio centavos.

MATADERO DE LUYANO

En el Matadero de Luyanó se sacrificaron las siguientes reses:

De vacuno	76
De cerda	35
De lanar	12

Los precios que rigieron en el Matadero de Luyanó fueron:

Vacuno: de 12 a 13 centavos kilo.
Cerda: de 21 a 32 centavos kilo.
Lanar: de 20 a 30 centavos kilo.

MATADERO INDUSTRIAL

En el Matadero Industrial se sacrificaron las siguientes reses:

De vacuno	134
De cerda	75
De lanar	29

Rigieron los siguientes precios en el Matadero Industrial:

Vacuno: de 12 a 13 centavos kilo.
Lanar: de 20 a 30 centavos kilo.
Cerda: de 21 a 32 centavos kilo.

MERCADO DE TABACO

En las zonas productoras de Remedios y Vuelta Abajo, los mercaderes de varias casas están cargando vegas en matules y en tercios. Algunas partidas se vendieron ayer en la plaza

Cien tercios de tripas viejas—de la cosecha del año pasado—de Vuelta Abajo, vendieron y entregaron ayer Ramón Ruisánchez y Compañía a Cuesta, Rey y Compañía, Villamil Santalla y Compañía compraron a Suárez y Hermanos, ciento veinte tercios de colas, de la misma procedencia e igual tiempo.

Para el fabricante de «habano puro» en el Norte, establecido, Max Schwarz, compró y registró ayer su hijo Arturo, en los almacenes de Toraño y Compañía, setenta y seis tercios de tripas de la nueva cosecha. Procede ess tabaco de la afamada vega propiedad de José de la Luz Guerra, de Tarabico. Otra parte de esta vega parece se destina a otros fabricantes.

Abelardo Cuervo y Compañía vendieron y entregaron a I. Kaffenburgh e Hijos, veinte tercios de sextas de la nueva cosecha espirituana.

Es el segundo lote—pequeño lote—que se vende de la nueva cosecha de Las Villas. Que se vende en esta plaza. El primero lo vendieron Lobeto y Compañía. Como el lector recordará, era de la misma clase, y algo mayor...

Hay solicitudes de otras clases, pero bajas, principalmente de la denominada «permanentes». La desean exportadores a Holanda y Alemania. Poco habrá este año de esta clase. Y no porque la cosecha sea lo corta que nuestros lectores conocen, sino porque los Sindicatos Tabacaleros de Cabaiguán, Zaza del Medio y Taguasco, no han sacado permanentes en las escogidas que han controlado o dirigido.

Esto de las clases bajas, tanto de Vuelta Abajo como de Remedios, puede traer una situación difícil para algunos de los que las consumen, si las firmas que se discuten, o tienen el propósito de discutir, el suministro de la materia prima que el año próximo ha de llevar la Compañía Arrendataria de España, siguen adquiriendo cantidades de la nueva cosecha en primeras manos.

La acción de compras de los manufactureros del Norte, o de sus representantes aquí, en las zonas de llano de Vuelta Abajo, y en esta plaza, ha de preocupar también a los fabricantes que, aun contando con algunas existencias de materia prima se fijen en el corto rendimiento de la nueva cosecha y en que la próxima ha de ser menor porque las circunstancias así lo determinarán..

De esas vegas finas a que nos referimos, han de pasar a terceras manos estos días algunos lotes. Oportunamente los detallaremos.

Durante el día de ayer entraron en la plaza, las partidas de tercios y pacas que siguen:

De Mendoza, para Domingo Méndez y Compañía, 123.

De San Juan y Martínez, para la Cuban Land and Leaf Tobacco, 79.

De Placetas, para José Cortés y Hermanos, 45.

De Ovas, para Calixto Rodríguez Mauri y Hermano, 8.

De Camajuaní, para la Cuban Land and Leaf Tobacco, 170.

De San Luis de Pinar del Río, para Toraño y Compañía, 57.

De Placetas, para el Sindicato Tabacalero de Taguasco, 165.

De Guane, para Domingo Méndez y Compañía, 123.

De San Juan y Martínez, para Torres Gener y Hermanos, 196.

De Ovas, para Martín Dosal e hijos, 114.

De Pinar del Río, para H. Duys y Compañía, 33.

De Placetas, para el Sindicato Tabacalero de Cabaiguán, 223.

De Zaza del Medio, para Abelardo Cuervo y Compañía, 40.

De San Luis de Pinar del Río, para Villamil, Santalla y Compañía, 15

COMPRAS EN LOS CAMPOS

Manuel Gutiérrez, comerciante de Mataguá, en la provincia de Santa Clara, ha cargado las siguientes vegas en matules: la de Esteban Delgado, la de Pablo Zamora, la de Waldo Bermúdez, la de Víctor García, la de Francisco Monteagudo y la de José María Velázquez en Santa Elena, de la zona de Las Lomas-Manicaragua.

En el Hoyo compró el mismo Gutiérrez el tabaco en matules de la finca «Las Grullas», e Mr. Koop, y de Francisco González.

También compró el mencionado comerciante en Sabana del Moro, la vega de los Fuentes y la de Andrés Nodarse.

En zonas de Vuelta Abajo está comprando algunas clases de la nueva cosecha y de la anterior, el señor José María Fernández.

DE VARIAS ESCOGIDAS

Terminó su escogida de Pilotos el señor Emilio Iglesias, quien últimamente seleccionaba en sus talleres de aquella localidad el tabaco de dos vegas, cuyos tercios mandará a esta capital, a los almacenes de José Menéndez.

En Mataguá sigue escogiendo el señor Emilio Rodríguez, quien al terminar allí abrirá sus talleres de Manicaragua para hacer pacas.

También sigue escogiendo en Matagúa el señor Manuel Gutiérrez, quien está obteniendo un rendimiento bueno y limpio.

LA PRODUCCION DE PETROLEO MUNDIAL

NUEVA YORK, septiembre 7.—El consumo de petróleo y sus productos en el mundo entero durante el año de 1931, caloulado por Henry Doherty, fué de 1.373.000.000 de barriles, o sea poco más o menos lo mismo que la producción de petróleo crudo en dicho año.

MUY FLOJA ESTUVO LA BOLSA HABANERA

En forma muy irregular y con tendencia floja actuó ayer el mercado local de valores. Las emisiones de la República estuvieron quietas, con excepción de los bonos de Obras Públicas de 1945 del 5 y medio por ciento, que estuvieron de baja cotizándose de 41 y medio a 44 tres octavos.

Más quietas estuvieron las acciones de la Havana Electric Utilities. Firmes las acciones preferidas de la Cuban Telephone. Los demás valores quietos.

LA COTIZACION DE LA MONEDA DE PLATA

Durante el día de ayer había fuertes compradores de plata a 4 por ciento de descuento, sin que se anunciaran operaciones de importancia apreciable.

Compradores a tres siete octavos
Vendedores a 3 cinco octavos.

MARIANAO INDUSTRIAL S. A.

AVISO

Por la presente se cita a los señores Accionistas para la Junta General Extraordinaria que ha de celebrarse el día 29 del entrante mes de Septiembre a las cuatro de la tarde, en la casa calle de Empedrado número 16.

En esta Junta se dará cuenta de las operaciones, movimiento de fondos y presentación del balance, nombramiento de Directiva y se tomarán los acuerdos que se estimen procedentes, cuyos asuntos correspondieron haber sido tratados en la Junta General Ordinaria de Accionistas, que debió haberse celebrado en el mes de Julio del corriente año, así como para tratar sobre la liquidación y disolución de la Sociedad.

Habana, agosto 31 de 1932.

Juan R. Arellano,
Secretario.

El "Diario Hablado"
Se trasmite todos los días

RECAUDACIONES DE LOS FERROCARRILES UNIDOS

Las recaudaciones de los Ferrocarriles Unidos de la abana, hasta el 3 de septiembre, fueron las siguientes:

Semana terminada el 3 de septiembre de 1932: $66.405.82. Igual período del año 1931: $90.000.27. Diferencia de menos esta semana: $23.594.45. Total desde el primero de julio $584.392.43. Igual período del año 1931: $958.970.46. Diferencia de menos este año: $274.578.03.

EL VALOR POR MERCADO DE LAS ACCIONES EN LA BOLSA DE NEW YORK

NUEVA YORK, septiembre 7. Luis Mendoza y Cía.—El valor por mercado de todas las acciones inscriptas en la Bolsa de New York al primero de septiembre era de $27.782.501.000, contra $20.494.759.000 al primero de agosto.

FALTAN POCOS DIAS PARA LA
GRANDIOSA EXCURSION al COBRE
Compañía "Omnibus de Camagüey"

Ha organizado para el día 8 del mes de septiembre día de NUESTRA SEÑORA DE LA CARIDAD DEL COBRE, una excursión al COBRE, SANTIAGO DE CUBA, para asistir a las misas y fiestas que se celebran en ese día.

Durante los días que dure esta «excursión por cómodos, elegantes y seguros Omnibus «PULLMAN SALON ESPECIAL» de esta Compañía, siendo los gastos de HOTEL, COMIDAS Y DESAYUNOS por cuenta de «COMPAÑIA OMNIBUS DE CAMAGUEY».

SALIDA DE LA HABANA el día 7 a las 5 de la mañana
ALMUERZO en SANTA CLARA
COMIDA en VICTORIA DE LAS TUNAS
DORMIR en SANTIAGO DE CUBA

DIA 8
DESAYUNO
SALIDA PARA EL SANTUARIO DEL COBRE a las 9 de la mañana.
Asistencia a las misas y fiestas en honor de Nuestra Señora de la Caridad del Cobre.
ALMUERZO en PALMA SORIANO
COMIDA y DORMIR en Camagüey.

DIA 9
DESAYUNO
SALIDA PARA LA HABANA a las 8 de la mañana.
ALMUERZO en SANTA CLARA
LLEGADA a la HABANA

VIAJE COMPLETO Y GASTOS PAGOS $21.00
PIDA INFORMES A:
JOSE MANUEL ANGEL Jr.
LAGUNAS 68 Bajos. TELEFONO U-1527
NO SEPARAMOS BOLETINES. ADQUIERALO CON TIEMPO.
SON LIMITADOS.

LA PRODUCCION DE LINGOTES DE ACERO

NUEVA YORK, septiembre 7. Luis Mendoza y Cía.—«Iron Age» dice que la producción de lingotes de acero ha aumentado al 14 y medio por ciento, en comparación con el 13 por ciento la semana anterior.

Mercado de Cambios

Septiembre 7

De alza la libra esterlina.
Sostenida lap eseta española.
Firme el cambio sobre New York

Se efectuaron entre bancos y banqueros las siguientes operaciones:

325,000 dólares por cable sobre New York a 3/32 pjor 100 premio.

3.500 libras esterlinas por cable a 3.49½.

COTIZACIONES

New York, cable	1/10 P.
New York, vista	5/64 P.
Londres, cable	3.49 ¾
Londres, vista	3.49
España, cable	8.06
España, vista	8.05
París, cable	3.91
París, vista	3.90
Liras, cable	5.13
Liras, vista	5.12
Suiza, cable	19.13
Suiza, vista	19.12
Bélgica, cable	13.89
Bélgica, vista	13.88
Alemania, vista	23.85
Alemania, cable	23.84
Hong Kong, cable	23.80
Hong Kong, vista	23.75
Amsterdam, cable	40.27
Amsterdam, vista	40.26
Canadá, cable	10 % D
Canadá, vista	10 ¼ D
Peso argentino	25 ⅝

ESTUVO FIRME AYER LA BOLSA DE LONDRES

LONDRES, septiembre 7.— Luis Mendoza y Cía.

El mercado de valores de Londres se caracterizó hoy por su firmeza, aun que el tono general fué menos animado que ayer. Las emisiones trasatlánticas experimentaron una reacción de moderadas proporciones, y la división de primera clase marcó un compás de espera.

Su aliento perfumado—
sus dientes hermosos
Invitan a besarla

¡Hágase más atractiva, conservando su dentadura limpia y hermosa, y su aliento puro y agradable! Use el dentífrico Colgate por la mañana y por la noche. Desaloja por completo los residuos alimenticios que a veces causan olores ofensivos. Le da un brillo hermosísimo a los dientes, y *su sabor delicioso y agradable deja la boca fresca y el aliento perfumado.* Obtenga Colgate hoy mismo.

Mal Aliento
lo causan a veces los residuos alimenticios entre los dientes. Colgate corrige esta condición.

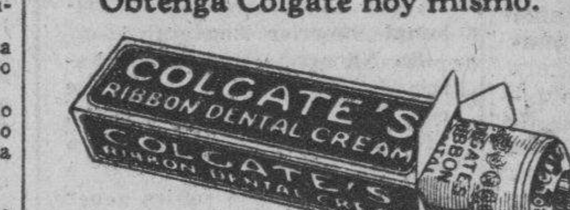

Colgate contiene mas que los otros de igual precio. Uselo con el cepillo mojado.

ADCJ29S

Bolsa de New York

COTIZACIONES DEL CIERRE DEL 7 DE SEPTIEMBRE

(RECIBIDAS POR EL HILO DIRECTO DE LUIS MENDOZA Y COMP.)

ACTIVOS:	
Atchison	62⅛
Auburn Auto	70⅝
American Can	61
New York Central	30⅜
General Electric	23
General Motors	19½
U. S. Steel	52½
Dupont	46½
Eastman Kodak	63
American Tel. and Tel	119
New Jersey	37¼
International Tel	15½
FERROCARRILES:	
Atlantic Coast	42
Baltimore and Ohio	19⅝
Consolidated Cuba -prefs	6
Chesapeake and Ohio	28⅜
Canadian Pacific	19⅛
Cuba Company	3½
Delaware Hudson	88½
Delaware Lackawanna	43¼
Erie	10¾
St Louis and San Francisco	4
Great Northern	21¼
Illinois Central	23¾
Louisville Nashville	36⅜
Missouri Pacific	8½
Norfolk	108
Northern Pacific	24⅜
Pennsylvania	22¼
Chic. Rock Island	11¼
St Louis Southw	—
St Paul prefs	3⅞
Southern Pacific	29⅝
Southern Railway	15⅜
Union Pacific	81
Western Maryland	10⅝
PETROLEOS:	
Atlantic Ref	21⅝
Continental Oil	9⅛
Consolidated Oil	8⅝
Houston Oil	27⅝
Ohio Oil	10½
Pure Oil	6¼
Royal Dutch	23⅜
Standard Oil Calif	31
Socony Vacuum	12⅛
Sun Oil	33½
Shell Union	8¾
Texas Company	17¾
Union Oil	15
ACEROS:	
Byers A. M.	23¾
Bethlehem Steel	29
Colorado Fuel	13⅞
Gulf Steel	19⅛
Ludlum Steel	11⅜
Republic Iron Steel	13¼
Transue Williams	7½
Vanadium	23¼
Crucible Steel	21⅜
MOTORES:	
Graham Paige	3⅝
Hudson	10⅛
Chrysler	20⅛
Nash	19⅜
Packard	4⅞
Studebaker	12
White	20¾
AGRICULTURA:	
Case T. Machine	63¼
Harvester	31½
EQUIPOS OFICINA:	
Inter. B. Machine	104
National Cash	17⅞
General Signal Ry	21¾
UTILITIES:	
American For Pow	14½
Commonwealth and South	4⅛
Consolidated Gas	65½
North American	42¾
Western Union	47⅜
Public Service	54
National Power Light	20
Electric Power Light	15½
United Corporation	13½
United Corporation prefs	37¾
American Water Works	32¾
Standard Gas	27½
American Power Light	16⅛
Electric Bond	45¼
QUIMICOS:	
Allied Chemical	87⅜
Air Reduction	61⅜
Columbian Carbon	37⅞
Lambert	46½
Texas Gulf	24⅜
Freeport Texas	26
Drug Inc	49¼
Commercial Solvents	12¼
Union Carbide	31¼
ACCESORIOS:	
Briggs	8⅞
Timken Roller	21⅝
Electric Auto Lit	26
Goodyear	27½
U. S. Rubber	9⅝
Murray Corporation	7
Stewart Warner	8¼
Goodrich	11¼
EQUIPOS:	
Pullman Company	27⅜
Baldwin Locomotive	11¼
American Car. Fou	—
American Locomotive	15¾
General American Tank	—
TRACCION	
Brooklyn Man Tran	25⅞
Interborough R. T.	5
INDUSTRIALES:	
Allis Chalmers	14½
Continental Can	34¼
Western Electric	43½
Mc Keesport	56¼
Inter. Combustion	1⅜
Worthing. Pump	23
FABRICACION:	
General Asphalt	14
Inter. Cement	15¾
Johns Manville	20¼
Otis Elevator	—
METALES:	
American Smel	26½
Anaconda	18⅝
Kennecot	19
Inter. Nickel	12⅛
Cerro de Pasco	15
Nevada	9⅞
Homestake	—
Alaska Juneau	10⅞
Patino Mines	9¼
TABACOS:	
Tobacco A	81
Tobacco B	83¼
Liggett Myers	65
Lorillard	16⅞
Reynolds	37
Cons. Cigar	—
ALMACENES:	
Best and Company	17⅛
May Dept	19
Macy (H. R.)	50⅞
Gimbel Bros	—
Ass. D. Goods	10⅛
ALIMENTOS:	
Coca Cola	102½
Borden Company	31⅝
National Biscuit	45⅞
Corn Products	49⅜
Hershey com	68⅜
General Foods	32⅛
Loose Wiles	30⅝
Standard Brands	16⅞
National Dairy Prod	23⅜
United Fruit	30½
Purity Bakeries	12⅝
William Wrigley	39⅞
VENTAS POR CORREO:	
Montgomery	15⅛
Sears Roebuck	26¼
TIENDAS DE CADENAS:	
Kresge S. S.	14¼
Kroger Grocery	18⅛
J. C. Penney	24
Schulte	2¾
Safeway Stores	62½
MISCELANEA:	
Cannon Mills	—
Congoleum	12
Gold Dust	19⅜
International Shoe	—
Kelvinator	5⅞
Proctor Gamble	34¼
Simmons Company	12½
Radio Corporation	12½
National Surety	17¼
American Ice	10½
American Woolen	9¼
Coty Inc	6⅜
Gillette	22⅞
PELICULAS:	
Fox Film	5¼
Warner Bros	3¾
Paramount	7⅝
Loews Inc	36⅜
AZUCARES:	
American Sugar	33⅜
American Sugar prefs	—
Puerto Rico	18¼
Cuban American Sugar	3½
Cuban American Sugar prefs	—
AEROPLANOS:	
Bendix Aviation	16
Curtiss	2⅞
United Aircraft	32½
Aviation Corporation	6⅞
TRUST:	
Adams Express	9⅜
American International	11⅝
Chesapeake	29¾
Texas Pacific	8
Alleghany	2⅞

CLEARING HOUSE

Las compensaciones efectuadas en el día de hoy por los Bancos locales asociados, ascendieron a:
$897,413.37

Bonos de Cuba

SEPTIEMBRE 7.

En la Bolsa de Valores de Nueva York cerraron hoy los bonos de Cuba a los tipos que se consignan a continuación; cuyos precios se entienden más los intereses devengados hasta la fecha:

REPUBLICA DE CUBA	Comp	Vend
R. de Cuba, Speyer, 5 por 100, 19094	91	—
R. de Cuba, Morgan, 5 por 100, 1914	92	—
R. de Cuba, Speyer, 4½ por 100 1925	8'	80¾
R. de Cuba, 5½ O. P. 1945	41½	44
R. de Cuba 5½ Morgan	76	80
BONOS AZUCAREROS	**Comp.**	**Vend**
Cuban A. Sugar	—	49
Eastern A. Sugar	7	15¾
Manatí Sugar 7 por 100	9	12
BONOS FERROCARRILEROS	**Comp.**	**Vend**
Cuban Ry 7 por 100	36¾	39
Cuba Ry 7½ por 100	41	48¾
INTER TELPH. — H. E. RAILWAY	**Comp**	**Vend.**
Inter Telph 4½ por 100	54½	55½
H. H. Ry 5 por 100	20½	30
H. E. Ry 5½ por 100	7	10

COTIZACIONES

Septiembre 7

LA PESETA	EL FRANCO
española se cotizó hoy al CIERRE del mercado a razón de	francés se cotizó hoy al CIERRE del mercado a razón de
12 PESETAS	25 FRANCOS
42.23 Por DOLLAR	51 Por DOLLAR

Bolsa de la Habana

SEPTIEMBRE 7, 1932.

BONOS Y OBLIGACIONES

	Comp.	Vend.
Cuba 1904 Speyer	90½	93¾
Cuba 1905 Deuda Int.	38	42½
Cuba 1909 4½	79	84
Cuba 1914 Morgan	91	100
Cuba 1923 5½ Morgan	76	80
Cuba 1945 (5½) Obras Públicas	41¼	44⅜
Obligaciones oro Tesoro R. Cuba 5½ 1935	30	34
Cuba 5½ 1940 (Azúcar)	70	—
Bonos seriados República de Cuba — Morgan 5½ por 100 1927:		
F. Vence 1 julio 1933	88	98
G. Vence 1 juuio 1934	—	—
H. Vence 1 julio 1935	—	—
I. Vence 1 julio 1936	—	—
J. Vence 1 julio 1937	—	—
Certificados serie 5½ % Obras Públicas:		
Vence diciembre 31 de 1932	87	94
Vence junio 30 de 1933	75	—
Ayuntamiento de la Habana 1a hip	90	—
Ayuntamiento de la Habana 2a hip	90	—
Bonos del Centro Asturiano	25	—
Oriente Cubano	—	—
Territorial serie B	—	—
Cervecera	29	33
Cervecera (Obligaciones no hip.)	14	20
Ciego de Avila	—	—
Curtidora	—	—
Gas	85	100
H. Electric (Consolidados)	22	30
H. Electric (Obligaciones no hip.)	7	—
Jarcia Matanzas	70	—
Edificio La Metropolitana S. A.	15	—
Ladrillos	—	—
Matadero	—	—
Nueva Fábrica de Hielo	70	—
Papelera serie A	80	—
Papelera serie B	50	71
Teléfono	59	—
Unidos	11	—

ACCIONES

	Comp.	Vend.
Agrícola Oriente Cubano $6.000,000	—	—
Banco Agrícola	—	—
Banco Territorial	—	—
Banco Territorial; beneficiarias	—	—
Banco de Préstamos sobre Joyería	—	—
Cervecera	15	60
F. Consolidados de Cuba preferidas	5	—
Cuba Cane prefs	—	—
Cuba Cane com	—	—
Kokofat prefs	—	—
Kokofat comunes	—	—
Cuba R. R.	12	—
Curtidora	—	—
Fibras y Jarcia	—	—
H Electric Utilities Co. prefs. 6 por 100	15⅛	18⅝
H Electric Utilities Co. prefs. 5 por 100	10	14
H. Electric Railway Co. preferidas	3	7
H. Electric Railway Co. comunes	½	1
Jarcia prefs	15	—
Jarcia prefs ex dividendo en acciones	14	—
Jarci acomunes	2¼	—
Licorera de Cuba	5	7½
Lonja preferidas	—	—
Lonja comunes	—	—
Matadero	—	—
Seguros La Mercantil	—	—
Metropolitan Auto	100	—
Naviera prefs	10	—
Naviera com	2⅛	3
Nueva Fábrica de Hielo	50	—
Nueva Fábrica de Hielo beneficiarias	13	—
Perfumería prefs	—	—
Perfumería com	—	—
Pesca preferidas	—	—
Pesca comunes	—	—
Teléfono prefs	45	50
Teléfono com	20	—
Unidos	2⅝	3
Union Oil	9⅝	11⅝

FRUTOS CUBANOS EN N. YORK

La Sección de Fomento y Expansión Comercial de la Secretaría de Agricultura, Comercio y Trabajo, ha recibido con fecha 7 del corriente, del jefe de su Oficina Agrícola-Mercantil establecida en Nueva York, los siguientes cables:

«Plátanos subastáronse en Nueva York, el martes próximo pasado procedentes de Limón, racimos de 9 manos desde un peso veinticinco hasta dos pesos setenta; de 8 manos desde un peso veinticinco hasta dos pesos quince; de 7 manos desde setenta y cinco centavos hasta un peso setenta ;de 6 manos desde setenta y cinco centavos hasta un peso cincuenta y cinco. Estos precios son por cada cien libras, venta pública. Precio en el mercado hoy para guineos son los siguientes: procedentes de Jamaica, de 9 manos, desde un peso hasta un peso cincuenta; de 8 manos, desde setenta y cinco centavos hasta un peso diez; de 7 manos, desde cincuenta y cinco centavos hasta noventa centavos; procedentes de Honduras y Santa Marta, racimos de 9 manos desde un peso quince hasta dos pesos; de 8 manos, desde noventa centavos hasta un peso veinticinco; de 7 manos, desde sesenta y cinco centavos hasta un peso. Estos precios son por cada racimo, venta privada».

«Subastáronse en Nueva York, Piñas 525 huacales, llegados vapor QUIRIGUA, la marca «B-S», huacales de 18 desde tres pesos sesenta y cinco hasta tres pesos setenta; huacales de 24 desde tres pesos treinta hasta tres pesos cincuenta y cinco; huacales de 30 desde tres pesos quince hasta tres pesos veinticinco. Las marcas S.S., E. M., Cubanita y V. R., huacales de 24 desde tres pesos hasta tres pesos sesenta; huacales de 30 desde tres pesos hasta tres pesos veinticinco. Vendiéronse en venta privada Aguacates: huacal chico desde veinticinco centavos hasta setenta y cinco centavos. huacal grande desde un peso cincuenta hasta dos pesos veinticinco. Procedentes de Florida huacal chico desde setenta y cinco centavos hasta un peso cincuenta. La temperatura anunciada es buena».

El precio de la Piña, lleno, verdad es que se subastó cantidad insignificante; pero de todos modos indica una buena selección; el precio del huacal chico de Aguacates sigue muy flojo, lo que no nos explicamos, pues tenemos noticias que el fruto va mucho mejor seleccionado, por tanto debía haber más uniformidad en el precio.

TAMBIEN PARTICIPARON EN LA EXPERIMENTADA MEJORIA LOS MOTORES EN EL MERCADO DE NY

Hubo noticias favorables e inesperadas respecto a la producción de efectos eléctricos. Se advierte, de todos modos, disposición a liquidar utilidades en los momentos de alza de los valores

(Por el hilo directo de Luis Mendoz y Cía.)

NUEVA YORK, septiembre 7. —(Luis Mendoza y Cía., Habana.—Noticias muy favorables y no esperadas respecto a la producción de efec tos eléctricos, lo que hace esperar un aumento en el movimiento de furgones en esta semana, hizo que reviviera la inclinación vacilante hacia la compra de valores.

Como es lógico, los valores ferroviarios y los de servicios públicos res ponderon al movimiento de alza y contribuyeron a darle a todo el mercado un tono muy firme. Los motores también participaron en el movimiento de alza a causa de las noticias recibidas en el sentido de que las ventas vienen siendo mayores de lo que se esperaba. Huelga decir que el mercado ha venido dando señales de que se esperaba una mejoría en los negocios. Imposible sería precisar el grado de mejoría en ls negocios que el alza del mercado viene descontando; pero sí es que sólo una parte muy pequeña del alza habida en los últimos dos meses se debe a una esperada mejoría en los negocios, entendemos que lo acertado es continuar siendo parco. Los ingresos de las corporaciones distan mucho aun de ser satisfactorios y de ahí que no sea de esperar que se renueve el pago de dividendos que, después de todo, es la base principal de toda alza. Advertimos cierta disposición a liquidar utilidades en los momentos de alza.—Thomson y McKinnon.

SE MANTUVO QUIETO AYER EL MERCADO DE AZUCARES CRUDOS DE N. YORK CON OFERTAS A 1.20

Después del cierre se anunció una venta de diez mil sacos de Cuba, pronto embarque, y 5,000 sacos, también de Cuba, a la base de 1.18 C&F. La cotización spot fué ayer también de 1.18

El mercado de azúcares crudos de New York abrió ayer con un tono quieto, con ofertas de 5.000 toneladas de crudos de Filipinas, para llegar tarde en septiembre o temprano en octubre, a la base de 3.18, y moderada cantidad de crudos de Cuba y Puerto Rico, para llegar en diferentes posiciones en septiembre, a la base de 1.20 cyf.

En vista de que los refinadores, durante la semana pasada pudieron obtener crudos a la base de 3.18, continúan ahora mostrando una política de espera, con la esperanza de poder obtener más crudos a precios ligeramente por debajo de los niveles que ahora piden los tenedores de crudos.

Al mediodía se reportó haber sido retiradas del mercado las 5.000 toneladas de Filipinas arriba reportadas.

Después del cierre de la Bolsa, se anunció una venta a Godchaux, de Nueva Orleans, de 10.000 sacos de Cuba, pronto embarque, y 5.00 0sacos, también de Cuba, pronto embar que a la refinería Sterling, ambas ventas a la base de 1.18 c y f.

Al cierre un cargamento de crudos de Cuba, ahora cargando, ofrecido a la base de 1.18 c y f, siendo entendido aún obtenible a la base de 3.18 las 5.000 toneladas de crudos de Filipinas que por la mañana estuvieron ofrecidas a esta base y retiradas del mercado posteriormente.

COTIZACION SPOT

La cotización spot de Willet y Gray del día 6, fué de 3.18.

IMPRESIONES SOBRE EL MERCADO DE COSTO Y FLETE

Aún no demuestra haberse orientado este mercado. La quietud demostraba ayer se debe, sin duda, en parte a la acitud de espera de los refinadores, quienes compraron durante la semana pasada apreciable cantidad de crudos a 3.18. Esta actitud, de todos modos, no puede modificar la de los tenedores, a pesar de las ofertas verificadas de unos 15.000 sacos de Cuba a 3.18. Sin embargo, existe y se percibe claramente la desorientación a que nos hemos referido. Los factores del mercado y de la producción siguen siendo los mismos, y favorables a los tenedores. Es lógico, por consiguiente, pensar que esté entrando en accin un nuevo factor psicológico deprimente. Este nuevo factor es la noticia, que en New York circula y se comenta, de que en Cuba se está librando por un grupo de productores una campaña antirestriccionista y de oposición a la permanencia de Cuba en el convenio de Bruselas.

Los que entienden y saben perfectamente lo que pasa en Cuba a este respecto, saben bien que no es posible que ese grupo pueda triunfar, pues constituye, hasta prueba contraria, una exigua minoría. Pero es posible que la creencia en una posibilidad de que se acabe en Cuba con la restricción impresione a algunos tenedores, en beneficio, naturalmente, de los refinadores y de los especuladores.

La actitud del mercado en los próximos días, pues, depende de si hace presa o no esta creencia.

MERCADO DE FUTUROS

Algo desanimado estuvo este mercado. Las cotizaciones fueron las siguientes:

Cierre anterior: Septiembre 1.09-10; diciembre 1.13-14; enero 1.09-10; marzo 1.09_10; mayo 1.13-14; julio 1.17-18; septiembre 1.22-23.

Cierre de ayer: 1.07-08; diciembre 1.12; enero 1.08; marzo 1.08; mayo 1.11; julio 1.17; septiembre 1.21_22.

MERCADO DE REFINOS

Este mercado estuvo quieto, pero sostenido. Las extracciones buenas.

MERCADO DE LONDRES

Los cables recibidos por Lamborn y Cía. anunciaban inclinado a debilitarse el mercado de azúcares de la Terminal. Se reportó haber obtenibles 10.000 toneladas de crudos a la base de 0.89 y cuarto libre a bordo. Las cotizaciones de futuros fueron las siguientes:

Cierre anterior	
Septiembre	6|3
Octubre	6|3¾
Diciembre	6|4½
Enero	6|5
Marzo	6|8¼
Mayo	6|9

Cierre de ayer	
Septiembre	6|2
Octubre	6|2
Diciembre	6|3½
Enero	6|3½
Marzo	6|6¼
Mayo	6|8

DERRETIDOS Y ENTREGAS

Según el Instituto Azucarero, Inc., los derretidos y entregas por 14 refinadores de los Estados Unidos desde primero de enero hasta el 27 de agosto, en toneladas largas valor crudos, fueron como sigue:

Derretidos

Enero primero a agosto 27 de 1932: 2.585.000.

Igual período del año pasado: 2.935.000.

Semana que terminó en agosto 27 de 1932: 90.000.

Igual semana del año pasado: 85.000.

Entregas

Enero primero a agosto 27 de 1932: 2.623.732.

Igual período del año pasado: 2.914.063.

Semana que terminó en agosto 27 de 1932: 96.777.

Igual semana del año pasado: 91.400.

EL DECRETO REGULANDO LA IMPORTACION DE PAPAS PARA SEMILLA RESULTA PERJUDICIAL

Según la Asociación de Agentes Comerciales el artículo cuatro de dicho decreto perjudica al Fisco y a los agricultores y no impide el fraude, que es el objetivo principal del mismo. Detalles

La Asociación Nacional de Agentes Comerciales ha recibido un extenso y razonado escrito de uno de los asociados, en que se trata del problema de la importación de papas en relación con el Decreto que acaba de firmar el Presidente de la República regulando dicha importación.

El párrafo cuarto de dicho decreto dice: «Solamente se podrán efectuar importaciones de papas enteras para semilla por los comerciantes que lleven más de un año de establecidos en esta República en el giro de víveres, para venderlas directamente a los cosecheros y los agricultores que lo hagan para ser empleadas por ellos mismos o por empleados suyos, en fincas de su propiedad o de las que están en posesión de alguna forma legal».

En dicho escrito se expone que el citado artículo, al disponer que sólo los importadores podrán vender la semilla directamente al agricultor, perjudica notablemente al desenvolvimiento del negocio, pues los cosecheros pequeños nunca importan directamente, porque siembran pocos barriles solamente y tampoco pueden comprarla directamente de los importadores a base de crédito, por no conocerlos éstos.

El mismo artículo del Decreto—dice el mencionado escrito—perjudica notablemente al Fisco, sobre todo en lo que respecta al impuesto de la venta bruta y del Timbre, amén de no poder con sus disposiciones evitar los fraudes, y de impedir que se importen cantidades suficientes de papas para semilla.

El escrito, por el Presidente de la Asociación Nacional de Agentes Comerciales, ha sido trasmitido al secretario de Hacienda, con el ruego de que lo estudie y tenga en cuenta las razones expuestas en el mismo.

El DIARIO Hablado
SE TRASMITE TODOS LOS DIAS

MARCAS Y PATENTES
Lorenzo S. Ruiz
En práctica desde 1912
Edificio Casteleiro Departamento 401.—Oficios 18. — Cable y Telégrafo «TRADEMARK»
Teléfonos: I-4341 y A-9746
HABANA
Esta oficina cuenta con archivo clasificado para la investigación de las marcas.

N. GELATS y Cía.
Habana. BANQUEROS Aguiar 106-108
Vendemos cheques de Viajeros
Pagaderos en todas partes del mundo
y Cartas de Crédito Circulares
en las mejores condiciones.
"SECCION DE CAJA DE AHORROS"
Recibimos Depósitos en esta Sección Pagando el 3 por 100 Anual. Todas estas operaciones pueden efectuarse también por correo

M.E.C.D. 2016

Prado arriba, Prado abajo.....

Un sastre de viejo

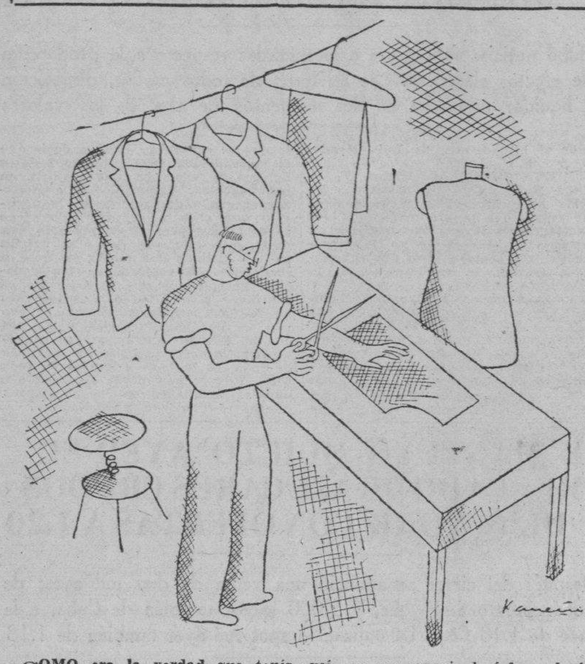

COMO era la verdad que tenía urgencias de una pequeña, aun que singularísima compostura en la secular levita negra que invariablemente me acompaña (los aguaceros que han caído sobre ella pueden dar fe de nuestra antigua alianza) creí prudente y discreto presentarme en seguida en el chiribitil de mi vecino, solterón a grandes rasgos, orador político, sastre habilidoso por más señas y músico ramplón de añadidura.

Había que prevenirse contra las consecuencias sorprendentes y desagradables que el Destino reserva a los mortales vestidos de ropas veteranas; y mi levita—¡oh cepillo roedor y contumaz!—ha sentido la metralla de dos guerras; y estaba a punto de abrirse por gala en dos, tan fácilmente como se abren las cortinas de los teatros.

Con el uso y los años el hilo de las costuras fué ganando en esclerosis lo que iba perdiendo en consistencia y vitaminas. No sonriáis señores: que esto de las vitaminas significa una festiva panacea de la que todos hablan y nadie conoce. Valga la franqueza.

Con el uso y los años, digo, el hilo dejó entre las costuras de mi levita: juventud, talento, entusiasmos, energía, fortaleza; y era ya un hilo así... un pobre hilo infeliz, podrido y despreciable.

Todas las mañanas y todas las tardes contemplaba al pasar, a mi sastre en su sastera.

Sentado en la recia y monumental mesa de caoba, los espejuelos—aros de metal y un cristal rajado por tres partes—cabalgando en medio a su nariz; la frente inclinada sobre la pieza de vestir averiada y en repaso, el aficionado al arte de Wagner, el émulo del gran tribuno Cortina manejaba con dedos sutiles la aguja maravillosa.

Yo le veía siempre, en silencio, hilvanando sutilmente las telas. Le veía en un espacio huérfano de luz, entre una multitud abigarrada de trajes de dril, de casimir; multitud densa, apretada, colgando del techo, colgando de las paredes, colgando de las puertas.

De cierto, cierto os digo que el sastre, allí, solo, en silencio, perforando con la punta muy fina de su aguja los fluses averiados, parecía el genio del chiribitil. Un genio burlón, tribuno y músico.

Fuera, sobre el hueco de la puerta la divisa del artista pintada en madera con letras azules.

Lancé una mirada a la divisa y

—Maestro, salud—dije entrando.

—Salud amigo ¿qué se ofrece?

Me despojé del saco; dije:

—Unas puntadas en la espalda.

El sastre examinó la pieza:

—¿Unas puntadas? Un recorrido mejor. Milagro no se le fué la costura ya. Se conoce que no es usted atleta.

—Se conoce.

—Cobraremos cuarenta centavos ¿le parece?

—Pongamos treinta ¿no es mejor?

Se encogió de hombros. Suspiró. Aceptó.

Mientras se aplicaba a la tarea.

—Diga, maestro ¿y todos estos trajes? ¿Encargos? ¿Arreglos? ¿Empeños?

—Comprados por mí para la reventa. Son usados. Nadie los quiere y ahí se pudren, como su saco ahora... Todo el que pasa por mi puerta quiere venderme lo que lleva puesto, aun que no tenga otro flus que ponerse.

—A ese paso las gentes se van a quedar desnudas.

—¿Qué remedio? Luego andarán como el patriota indio: el Mahatma Gandhi, envueltos en sábanas...

—Pero sin la chiva.

—No crea amigo—respondió suspirando el sastre—no crea: aquí el que más y el que menos tiene su chivo.

X. X.

DE LA ESTACION TERMINAL

Anoche tomaron pasaje en el tren Expreso Limitado, el señor Aurelio García Guerra, líder ferroviario y director político en las aspiraciones del señor Domingo A. Galdós, para Representante; se dirige a Camagüey, y va muy satisfecho por el éxito obtenido, pues estima que el Senado aprobará la ley que incluye a la Compañía Cubana de Electricidad en el retiro ferroviario. Fué despedido por varios amigos en el andén de la Terminal.

Los Representantes Luis Grau y el doctor Santa Cruz Pacheco, que van a Manzanillo y Santiago de Cuba, respectivamente.

También salió para Camagüey el Representante Enrique Recio Agüero, candidato al Gobierno Provincial de esa provincia.

ULTIMOS
4
días
de la Gran Venta
de Ajuares
del Hogar.
CALIDAD.
SURTIDO.
ECONOMIA.
El Encanto

Rechazada la candidatura a Alcalde de los Progresistas de S. María del Rosario

INFORMACION POLITICA

Aceptada la candidatura provincial de todos los Partidos.—Impug nadas las candidaturas Municipales Conservadoras de La Habana. Volverá a reunirse el día 12 el Ejecutivo Provincial Conservador.—El 14 lo hará el Popular de Camagüey.—El Senador Barreras contesta a José Emilio Obregón.—Aclama ron a Vinent, los liberales de Oriente.—La labor del Representante Bosch.—La sesión de ayer del Tribunal Superior Elect oral.—Exposición del mismo al Presidente de la República.—Notas

ACEPTADAS LAS CANDIDATURAS PROVINCIALES DE TODOS LOS PARTIDOS

La Junta Provincial Electoral, en su sesión de ayer acordó aprobar los certificados de candidaturas presentadas por los Partidos Liberal, Conservador, Popular Cubano y Progresista.

Los primeros de estos certificados habían sido impugnados por el doctor Pedro Dobal, alegando deficiencias de la convocatoria y asambleas en que fueron nominados los candidatos.

IMPUGNADAS LAS CANDIDATURAS MUNICIPALES DEL PARTIDO CONSERVADOR

Ante las Juntas Municipales Electorales, parece que obedeciendo a un plan general de impugnación, han sido protestados los certificados de candidaturas presentadas por el Partido Conservador Nacional.

El motivo alegado por los impugnantes es que los organismos de dicho Partido no hicieron las nominaciones en el término que señalan los Estatutos.

Según la impresión que hemos recogido, la impugnación fundada en dicha causal se estima inconsistente por cuanto las postulaciones se efectuaron dentro de los términos indicados por el Código Electoral, cuerpo de ley no ya preferencial, sino que rige esa clase de actos.

EL DIA 12 SE REUNIRA NUEVAMENTE EL EJECUTIVO PROVINCIAL CONSERVADOR

Con asistencia de dieciseis delegados, presidiéndolos el capitán Sardiñas y actuando en las secretarías los doctores Candia y Chardiet, se reunió ayer el Comité Ejecutivo Provincial del Partido Conservador en San Mariano y Felipe Poey en la Víbora, residencia del representante señor Miguel Albarrán

Abierta la sesión, que se encuentra permanente, el señor Miguel Ocejo, miembro del comité y candidato a Consejero Provincial, informó que hasta él, y para casi todos los presentes, habían llegado noticias de que el candidato a representante señor Guillermo Rodríguez Juliach había presentado la renuncia de su postulación.

Los reunidos acordaron entonces reunirse nuevamente el lunes, 12, a las tres de la tarde, en el propio lugar, para conocer de dichos rumores, ya que es la Junta Provincial el organismo que tiene que darle cuenta a dicho Ejecutivo de las renuncias que se presenten.

CONVOCADO EL EJECUTIVO PROVINCIAL POPULAR DE CAMAGUEY

El doctor José Manuel Cortina, Presidente del Comité Ejecutivo Provincial Popular de Camagüey, cita a dicho organismo a sesión, la cual tendrá lugar el próximo día 14, a las tres de la tarde, en el Círculo del Partido, situado en la calle Enrique José Varona, número 75 y medio, en Camagüey.

En dicho acto se conocerá de la renuncia presentada por el candidato a Gobernador por dicho Partido, señor Eneas Freyre Arango, así como cualesquiera otras que se produzcan, cubriéndose las vacantes.

Asimismo se designarán las comisiones que, de acuerdo con la ley, deberán organizar los términos de Jatibonico y Guáimaro y los comités de los barrios de esos términos y aquellos de Camagüey que también quedaron sin reorganizar.

También se confeccionará el certificado suplementario de candidatura y se conocerá de mociones y asuntos generales.

APROBADAS LAS CANDIDATURAS EN PALMA SORIANO

Según telegrama de nuestro corresponsal en Palma Soriano, señor Ruiz Arias, la Junta Municipal Electora acordó aceptar la candidatura del doctor Viñas, por el Partido Liberal, a la Alcaldía; así mismo aceptó la presentada por los conservadores y anulando los registros de afiliados del Partido Progresista, aunque aceptando como buenas las candidaturas presentadas por este mismo Partido.

Este último acuerdo — agrega el corresponsal — por considerarse de transcedencia ha causado numerosos comentarios en la opinión.

LA IMPUGNACION DE LAS CANDIDATURAS EN SANTA CRUZ DEL SUR

Nuestro corresponsal en Santa Cruz del Sur nos da cuenta de encontrarse reunida la Junta Municipal Electoral, conociendo de las impugnaciones presentadas contra los certificados de candidatura Popular, por el miembro político conservador en un voluminoso informe. También los liberales han impugnado esta candidatura y los populares la conservadora, por haber sido presentada la noche del día 30, creyéndola fuera del término.

JOSE PRAT SALA

Con el número 11 aparece en el ticket Progresista para representante el señor Prat Sala, uno de los más destacados propulsores de la ley de retiro marítimo e incansable batallador para que se reglamente el tráfico de los carros con mercancías procedentes de los ferrys

Prat Sala tiene amigos y piensa luchar denodadamente por su candidatura.

SE REUNEN LOS REFORMISTAS

El próximo día 11, a las tres de la tarde, se reunirá el Comité Ejecutivo del Partido Reformista en Lealtad 161, entre Reina y Estrella, para cubrir la vacante producida como miembro de la Junta de Educación, Alfredo Broderman.

LOS ACTOS DE HOY

—Vista del recurso contra Asamblea Conservadora de Bayamo a las dos de la tarde en el Tribunal Superior Electoral.

—En Navarrete número 19, barrio de Pocito, Marianao, se constituye la delegación de la «Guardia Invencible Popular» de aquel Término.

—Vista del recurso contra acuerdos populares de Camagüey. A las dos de la tarde en el Tribunal Superior.

—A las 8 de la noche se celebrará con gran fiesta la inauguración de la «Unión Ferroviaria» en la Calzada de Luyanó número 154. La fiesta es en honor de José Emilio Obregón, candidato conservador al Gobierno de la Provincia.

POSTULADO JOSE ANTONIO VINENT CANDIDATO A LA ALCALDIA DE SANTIAGO DE CUBA

Presidida por el gobernador, José R. Barceló, en la tarde de ayer se reunió la Asamblea Municipal del Partido Liberal de Santiago de Cuba nominando a José Antonio Vinent, candidato a alcalde, en sustitución del señor Silva, recientemente fallecido.

El primer acuerdo de los reunidos fué ponerse en pie en homenaje a la memoria del señor Silva.

La proposición de que la Asamblea hiciera suya la nominación de Vinent, fué hecha por el doctor Portuondo Domenech.

En la reunión oficial que celebrará la Asamblea el sábado será nominado definitivamente y así mismo se cubrirá la vacante del ingeniero Fernández Cuervo, candidato a concejal.

CONTESTA EL SENADOR BARRERAS A JOSE EMILIO OBREGON

Con motivo de las declaraciones hechas ayer por el señor José Emilio Obregón, candidato de los conservadores al Gobierno de la Provincia, el Senador señor Alberto Barreras nos ha enviado para su publicación la siguiente cuartilla:

«No quisiera contestar las declaraciones publicadas hoy por mi amigo el señor José Emilio Obregón. Lo hago solamente para que no pueda atribuirse a desdén por mi parte el dejarlas sin recoger. Y las respondo, además, quebrantando una regla de conducta mía, seguida al través de mi vida política y que consiste en no intervenir en ninguna polémica en período electoral, por considerarla estéril y propicia a los apasionamientos injustos y de la que se aprovecha el candidato derrotado.

«En este caso, deseo afirmar que me une al señor Obregón, una antigua amistad y tengo formado sobre el mismo el buen juicio que merece, por lo cual considero que debo guardarle el respeto que impone, no solo esa circunstancia, sino mi propósito de mantener, en las luchas cívicas, una política cordial.

«No participo de la totalidad de las afirmaciones hechas por el señor Obregón, pues no conozco en los actuales momentos persona alguna que disfrute de tal universalidad de simpatías, que se vea solicitada por los conservadores de distintas provincias, y hasta por liberales y populares, como le ha ocurrido a mi distinguido amigo el señor Obregón, aunque reuna sus cualidades, entre las que sobresale desde luego, el atractivo excepcional que para él representa su vínculo familiar con el Honorable Presidente de la República.

«El asunto carece de importancia. La opinión forma juicio y decide, sin tener en cuenta estos episodios transitorios. Yo sigo afirmando que el candidato del Partido Liberal, señor Antonio Ruiz, recibirá el primero de noviembre próximo, la mayoría de los sufragios habaneros, precisamente por su consecuencia con el Partido, su disciplina ejemplar y su fidelidad sin contradicciones ni titubeos hacia el general Machado, ilustre Presidente de la República.—(f.) Alberto Barreras».

SUSPENDIDA LA ASAMBLEA DE LA UNION FERROVIARIA DE HOY

Según nos escriben los señores José Vilaró y Julio Tarride, presidente y secretario, respectivamente, de la Unión Ferroviaria, residente en Calzada de Luyanó 154, debido a falta de autorización de la Comandancia Militar, no podrán reunirse los 500 ferroviarios que estaban convocados en Asamblea para esta noche en Concha, Luyanó.

Nos informan que dichos ferroviarios están incondicionalmente al lado de José Emilio Obregón, como candidato al Gobierno de la Provincia y que lo sabrán demostrar el primero de noviembre.

RECHAZADA LA CANDIDATURA PROGRESISTA DE SANTA MARIA DEL ROSARIO

SANTA MARIA DEL ROSARIO, septiembre 7. (Por telégrafo).—Hoy fué rechazada por la Junta Municipal Electoral, la candidatura presentada por el Partido Progresista, en la que fué postulado el señor Maximino Gómez Calas.

Se alega que el mismo disfruta de retribución del Estado y no haberse acompañado certificación acreditativa de que disfruta de licencia, como exige el Código Electoral.

Corresponsal.

POLITICOS EN VIAJE DE PROPAGANDA

GUANE, septiembre 7. (Por telégrafo).—Procedente del pueblo de San Luis, llegaron anoche en excursión política, los candidatos a Representantes por el Partido Liberal, doctor Salvador Díaz Valdés, Alberto Herrera, Jr., y Francisco María Pérez y los a consejeros Miguel Mora y Ramón de la Sierra, acompañados del también candidato popular, señor José R. Monteverde y José María González Chávez, secretario de Herrera.

Hoy siguieron para Arroyo de Mantua y Dimas, donde se les prepara una gran fiesta, a la que concurrirán más de dos mil liberales.

Corresponsal.

LA LABOR POLITICA DEL REPRESENTANTE BOSCH

El Comité Provincial de Acción y Propaganda en favor del doctor Antonio Bosch, actual Representante a la Cámara por el Partido Liberal y aspirante a un nuevo período, se ha dirigido al cuerpo electoral, haciéndole, entre otras, las siguientes consideraciones:

"A LA PROVINCIA DE LA HABANA"—ELECCIONES DEL 1o. DE NOVIEMBRE DEL AÑO 1932.

"La Comisión de Propaganda en Pro de la candidatura del doctor Antonio Bosch y Martínez, para Representante por el Partido Liberal en la Provincia de la Habana, considera suficiente, para la labor que se propone realizar, resumir los méritos más salientes, entre los muchos que pudieran citarse, que abonan la conducta pública de su candidato.

Antonio Bosch y Martínez, no es un improvisado; su ejecutoria es perfectamente conocida en la provincia:

Inició su acción política, tomando parte en la revolución de agosto de 1906.

Actuó en el campo obrero sustentando tendencias definidas y puras doctrinas sociales.

Estudiante en la Universidad Nacional, alcanzó un grado profesional que más tarde ejerció con tal éxito que fué premiado en el tercer congreso médico nacional que se efectuó en la República.

Su política de acción comenzó a desarrollarse en la ciudad de la Habana, perteneciendo al Partido Unionista, bajo la jefatura del general Machado. Constituyó en el pueblo de Regla el sector de su partido que se mantuvo durante varios años como baluarte del machadismo en la Provincia de la Habana.

En el año 1920 triunfó en la reorganización del Partido Liberal; fué postulado candidato para Alcalde Municipal de Regla y el mismo año fué electo.

En el año 1922 fué reelecto.

La eficacia de su labor como Alcalde repercutió en toda la Isla, trascendiendo en distintos órdenes aún al exterior y le dió justamente reputación y popularidad extraordinaria, consagrándole la opinión pública, el dictado de **"Alcalde Modelo"**.

Fué Bosch el primer hombre público en la República, que con actividad y emulación apuntó las ideas sociales más avanzadas y formuló programas de beneficio colectivo.

A su actuación se debe el homenaje a Lenine, único tributo hasta hoy en el continente americano, con motivo de la caída del gran bolchevique ruso; y que constituyó un acontecimiento internacional.

Bosch, Alcalde, erigió en el pueblo de Regla el único monumento al trabajo que existe en el mundo.

En el año de 1926, propuesto para Representante por el Partido Liberal en la Provincia de la Habana, resultó electo por espontáneo sufragio, sin soborno y obteniendo entre otros términos municipales de esta provincia, mayor número de votos que los demás candidatos en la ciudad de la Habana.

Bosch congresista, con su política discreta y su devoción al Presidente Machado, no solo justifica la firmeza de su conducta pública sino que ha rendido una labor nacional efectiva. Prueba este aserto, la somera glosa de sus tareas parlamentarias cristalizadas en leyes y entre las que se pueden mencionar:

LEYES PROMULGADAS

Concediendo terreno para edificar el Templo de la Gran Logia Cubana. Cubana.

Modificación del Artículo 48 de la Ley Escolar (Sesión escolar única).

Restituyendo derechos universitarios.

Estableciendo la Escuela y Enseñanza Práctica Veterinaria.

De Amnistía Política.

Sobre expedición de títulos sin examen de grado.

Concediendo a los congresistas derechos de afiliación en los partidos políticos.

Creando el Distrito Escolar de Regla.

Creando el Partido Judicial de Regla".

TRIBUNAL SUPERIOR ELECTORAL

Sin lugar una reclamación Popular de Madruga

Acordó ayer el Tribunal declarar sin lugar la reclamación entablada solicitando la nulidad de la sesión de la Asamblea Municipal del Partido Popular en Madruga, de 17 de agosto pasado para elegir delegados a la Provincial y miembros del Ejecutivo de la convocatoria que se libró en 18 de ese mes para que tuviera sesión dicho organismo el 21 y hacer la designación de los candidatos a Alcalde, Concejales y miembros de la Junta de Educación.

La progresista de Bayamo, sin lugar

También declaró sin lugar el Tribunal la reclamación seguida contra la sesión del 14 de agosto del año en curso y contra todos los acuerdos adoptados en la misma, así como contra la convocatoria librada el 15 del propio mes, por el Presidente y el Secretario del Ejecutivo del Partido Progresista en Bayamo, citando a sesión para el 17 de dicho mes.

Reclamaciones admitidas

Se admitieron y sustanciaron ayer estas reclamaciones: la del doctor Andrés A. Sainz, contra la asamblea municipal del Partido Conservador en Santa María del Rosario, sesión del 19 de agosto pasado; la del Procurador Nicolás de Cárdenas contra la sesión de la asamblea municipal liberal de Rancho Veloz de 29 de agosto y la del doctor Pedro Corpión Caula, contra la sesión celebrada por la asamblea municipal del Partido Progresista en Cienfuegos, a la una de la tarde, el 27 de agosto y contra los acuerdos adoptados y celebrados en la misma.

Reclamación liberal de Palma Soriano

Se celebró ayer la vista de la reclamación seguida por el doctor Juan Mendieta Echevarría contra la sesión de la Asamblea Municipal Liberal de Palma Soriano de 15 de agosto pasado presidida por Gerardo Gómez Arias, contra los acuerdos de la misma y contra los actos derivados.

Una denuncia del Dr. Morales Posada

Se pasó a la Secretaría de Gobernación la denuncia formulada por el doctor A. Morales Posada, de 6 del actual, en la que hace constar que celebrando sesión en ese día, siendo las nueve de la mañana, ha sido llamado por teléfono y amenazado de muerte condicionalmente, lo cual ha ocurrido frecuentemente en estos días, interesando las garantías necesarios para su persona en el desempeño de su cargo de Presidente de la Junta Municipal Electoral.

Una exposición al Presidente de la República

El Tribunal acordó elevar una exposición al Presidente de la República, con el ruego de que se envíe mensaje al Congreso a fin de que conceda un crédito extraordinario de $700.000.00 para los gastos de personal y material del Tribunal Superior Electoral, y de las Juntas Electorales de la República. Se hace constar en la exposición que los créditos que figuran en los presupuestos vigentes ascienden a $128.000.00 para gastos de material y $200.000.00 para los de personal de las Juntas Electorales. Estas sumas—dice el Tribunal—resultan notoriamente insuficientes para atender a los gastos de las Juntas y lo sdel Superior, durante el presente año fiscal, por tratarse de un año en que se celebran elecciones y en que, además, por elegirse Alcaldes, concejales y miembros de las Juntas de Educación, habrán de imprimirse dobles boletas.

Añade en su exposición el Superior que durante el año de 1928 a 1929 los gastos electorales ascendieron a $937.828.15, de cuya suma $363.818.89 pueden considerarse como normales para el sostenimiento de los organismos electorales y la diferencia como gastos causados a virtud de las elecciones celebradas durante el año fiscal antes citado.

Termina diciendo que el Tribunal se cree en el deber de llamar la atención al Presidente de la República sobre la insuficiencia de los créditos concedidos para los gastos electorales, a fin de que ar la mayor urgencia se atiendan esas necesidaes.

OBREGON PROCLAMADO POR LOS RENACENTISTAS

Anoche se reunió en el círculo «José Emilio Obregón» Belascoaín y San José, la mayoría de los Presidentes y Secretarios del Partido Renacentista así como numerosos elementos de los barrios, para proclamar la candidatura a Gobernador de José Emilio Obregón.

Según nota que nos fué facilitada por el señor Jorge Torrens, miembro destacado del renacentismo, se encontraban presentes:

ARROYO APOLO

Dr. René Pérez Abreu, Presidente; Evangelista Iturralde, vicepresidente; José Rodríguez Bruguera, Secretario de Actas; Enrique Cordeiro Secretario de Correspondencia; Alfredo González, Vocal.

ARROYO NARANJO

José Sánchez Lamas, secretario de correspondencia.

ARSENAL

José Angel González López, presidente; Gustavo Sánchez, Secretario de actas y Delegado; José Luis Guerrero, vice de correspondencia y delegado.

ATARES

Juan Peláez Nurquez, presidente; Alberto Loredo Vizcon y Angel Arteaga, secretarios.

CAYO HUESO

Juan Macías, presidente; Gabriel Arango y Félix Rodríguez, secretarios; Orlando Lajara de Mendoza, secretario de correspondencia; Francisco Mathiu, primer vicepresidente; José Baez, segundo vicé.

CEIBA

Antonio Callejas Martínez, secretario de actas; René Francisco Pedro, vicepresidente; Francisco López Pulido, delegado.

DRAGONES

Orlando Cuevas Medrano, Presidente, Arístides Cruz López, secretario de actas; Miguel Borrayo Macías, secretario de correspondencia.

GUADALUPE

José González López, Presidente; Martín Rodríguez Duque, secretario de actas; Juan Robaina, secretario de correspondencia.

JESUS DEL MONTE

Francisco Martínez, Presidente; Carlos Figueras, vicepresidente. Juan Albo Carrasco y Mario Suazo Suazo, secretarios, Juan Freyre, Vocal

LUYANO

Pedro P. Villegas, Presidente, Pedro Torres Fleitas, vicepresidente; Antonio Rodríguez y Salvador Linares, secretarios.

MANUEL DE LA CRUZ

Armando Morales, presidente; Juan M. Fernández, vicepresidente; Miguel Montes y Enrique Moreno, secretarios.

MONSERRATE

Ramón López Medina, Presidente; Juan Valdés Oro, vicepresidente; Enrique Tiant, secretario; Ramón Fernández Trujillo. Tesorero; Juan José Otero Santiago Pedroso y Antonio Peñalver, vocales.

PRINCIPE

Guillermo Blanco Montero, presidente; Guillermo B. Galindo, secretario.

PUENTES GRANDES

Gonzalo Guma, presidente de la Juventud; Gregorio León, Guillermo Ramírez y Raúl Bertemati.

PUNTA

Luis Villegas del Pino, primer vicepresidente.

SAN FELIPE

Alfonso Fernández, delegado.

SAN FRANCISCO

Félix Puentes Socarrás, Presidente; Armando Sánchez Peñate y José M. Goichoechea, secretarios.

SAN ISIDRO

José Serrano y Varrola, Presidente; Bartolo Ballori, vicepresidente; Celestino Mallen y Armando Cerviño, secretarios.

SAN JUAN DE DIOS

Serapio Don Gutiérrez, presidente.

SAN LEOPOLDO

Tomás Torres Reyes, Presidente, Pedro Cuesta, delegado; Augusto Cambian y Octavio Valdés Flores, secretarios.

SAN NICOLAS

Elías Basilio Bazul, Presidente; Francisco García y Juan Valdés, secretarios.

SANTA CLARA

Luis Sanson, presidente; Manuel Cedeño, vicepresidente; Oscar Luján López, secretario.

SANTA TERESA

Carlos Martínez Bravo y Juan Fraga Valladares, secretarios.

SANTO ANGEL

Jorge Torren, Presidente; Eduardo Espinosa, vicepresidente, Julio Safora Oquendo y Manuel Canosa secretarios.

TACON

Juan Hernández Rodríguez, Presidente.

TEMPLETE

José Claro Rodríguez, Amadeo García Ruiz.

VEDADO

Rogelio Delgado.

MARTE

Arcadio Benítez, secretario.

VIVES

Ramiro Martínez, Secretario.

PEÑALVER

Enrique Mateo, presidente de la Juventud Renacentista.

Camisas de noche
de fina batista de algodón BORDADO FILIPINO, todos hechas a mano, con exquisitos dibujos.
Calidad insuperable.
Colores: rosa, salmón, blanco.
Tallas: 15-16-17
Visite ahora nuestro Departamento de Lencería.
Vea otras prendas a precios tan interesantes como el anunciado.
Segundo piso.
HOY: Ntra. Sra. de la Caridad.
Elija su regalo en
El Encanto

M.E.C.D. 2016

9A SECCION Z

TELEFONOS:
Dirección. . . . A-4151
Jefe de Redacción A-3205
Sección de Sports. M-7911

DIARIO DE LA MARINA

TELEFONOS:
Suscripciones. . . M-7911
A. Clasificados . A-3333
Agencia Marianao FO-7330

9A SECCION Z

AÑO CIEN — ACOGIDO A LA FRANQUICIA POSTAL — LA HABANA, JUEVES, 8 DE SEPTIEMBRE DE 1932 — EL PERIODICO MAS ANTIGUO DE CUBA — PAGINA TRECE

La España Actual

LA UNIVERSALIDAD DE NUESTRO IDIOMA

Por León ICHASO

EL idioma español ha obtenido el señalado honor de que haya sido aceptado como lengua cooficial con el francés para las sesiones de la Conferencia Internacional de Radio y Telegrafía y de que por medio del señor Manuel Serafín Pichardo haya sido propuesto entre estruendosos aplausos como idioma cooficial con el inglés y el francés para la radiografía internacional. Suponemos que la Conferencia habrá ratificado la cordial actitud con que acogió esta oportunísima proposición del señor Pichardo.

La importancia de este honor, está a la altura de la de nuestro idioma. La universalidad es la condición principal que se requiere para la lengua que se ha de emplear en los servicios radiográficos del mundo. Esta universalidad la tiene al par del inglés y del francés, el idioma de Cervantes. Hubo un intervalo, cuando tras la pérdida de sus colonias cayó España en una alarmante postración y cuando el ministro inglés Lord Salisbury la clasificó entre las naciones muertas, en que nuestra lengua sufrió también un grave colapso, mientras la de Inglaterra y la de Francia se vigorizaron y se sobrepusieron en una especie de renacimiento. En las escuelas, en los colegios ,en las academias, en todos los centros docentes ya públicos, ya privados de América y de Europa ,el inglés y el francés —sobre todo el primero— fueron desplazando visiblemente al idioma español. Mientras las traducciones de obras inglesas y francesas inundaban casi todas las naciones civilizadas, casi se podían contar con los dedos los libros de autores españoles que se vertían a otras lenguas.

Pero tras el movimiento intelectual del 98 en España surgió allí paso a paso, tan fuerte reacción no sólo en la literatura y en el pensamiento, sino también en las investigaciones de aquellas ciencias que antes casi se desdeñaban —la Medicina ,especialmente la del laboratorio, la Física y Química, la Ingeniería, la Mecánica y la Económica— que nuestro idioma fué reconquistando su antiguo nivel y el puesto que en la civilización universal le correspondía.

Fué entonces cuando en los más importantes pueblos comenzaron las traducciones de obras españolas, como las de Ramón y Cajal, Torres Quevedo, los Padres Jesuitas Rodés, Martín, Urráburu y Mendive, Don José Ortega y Gasset, Unamuno, Marañón y Jacinto Benavente. Fué entonces cuando en Alemania, sobre todo, después del fuerte movimiento cervantista y en favor de nuestros clásicos, iniciado y mantenido por sus más insignes literatos e investigadores, en el cual se tradujeron y se estudiaron, quizás más concienzudamente que en España, además del Quijote las obras de Calderón, de Lope de Vega, de Tirso y de los demás grandes dramaturgos y poetas del siglo de oro, se vulgarizaron en lengua germánica los principales libros de los autores más arriba mencionados y de Pío Baroja, Benjamín Jarnés, Ricardo León, Cejador y Ramón Pérez de Ayala. Labor eficaz y meritoria la que para el fomento de la lengua y literatura castellanas ha realizado y está realizando en Alemania el docto filólogo Américo de Castro.

Bélgica, que a pesar de su reducida extensión territorial y de su escasez de población, supera en intensidad cultural a muchas muy grandes naciones, es otro de los pueblos que más ahincadamente se ha esforzado por la difusión del idioma y de las obras literarias españolas. Fué allí el esclarecido poeta Emilio Verhaeren quien emuló el celo y los empeños de Alemania por el estudio de Lope de Vega y de los magnos poetas clásicos de España. Fué allí donde se hicieron especiales y lujosas ediciones del Quijote comentado e ilustrado.

Pero quizás ninguna nación ha superado en los últimos tiempos a los Estados Unidos en las vivas ansias de conocer y de difundir la enseñanza de la lengua castellana. Cuenta allí por millares sus socios la institución de profesores y fomentadores norteamericanos de nuestro idioma. A tal grado llegó ésta, que pudiéramos llamar «castellanofilia», que dichos profesores acordaron hacer una excursión por España a fin de explorar dentro de sus mismos centros docentes los métodos más excelentes para estudio y enseñanza de la lengua española, y a fin de codearse con los pueblos donde más castizamente se habla para aprenderla con más exactitud y propiedad y para conocer sus modismos y resortes. Mucho debe nuestra lengua en Norteamérica a la incansable y eficacísima labor propagadora de los Witkins y de los Huntington. Mucho, también, a la Universidad de Columbia, en la que se han cuadruplicado las aulas y los catedráticos del Castellano.

Agréguese a todos esos impulsos el que ha de recibir ahora en la Conferencia Internacional de Radio y Telegrafía como idioma cooficial con el inglés y el francés .

Dividido el partido "Acción Popular", gran parte se pasa al republicanismo

El periódico madrileño "El Debate" que era enemigo acérrimo del nuevo régimen, hará en lo sucesivo campaña en favor de este

Según dice el periódico «La Luz», tanto Angel Herrera, director de «El Debate», como sus partidarios, estarán de modo decidido con la República, después del pasado fracaso

MADRID, septiembre 7. US.—El fracaso de la reciente intentona monárquica, no solamente ha servido para que aumente la confianza en la consolidación de la República, sino que al mismo tiempo ha ganado nuevos amigos al régimen imperante.

El último y acaso el más importante movimiento para solificar el sistema de gobierno republicano de España y para darle un carácter más permanente, es el cambio de política que se ha observado entre muchos miembros influyentes del partido Acción Popular.

Este partido, que ha estado laborando contra el régimen republicano desde que se instauró en España, se ha dividido en dos facciones, según la información que publica hoy el periódico «La Luz.»

La facción más importante del partido conservador Acción Popular es la que preside Angel Herrera, director del periódico «El Debate», órgano católico, que ha librado grandes campañas contra el nuevo régimen desde que se implantó en abril de 1931.

Según «La Luz», Herrera y sus partidarios se han puesto abiertamente al lado del gobierno y en lo sucesivo «El Debate» hará campaña a favor de la República con el mismo fervor que la combatió.

«La Luz» recibe con beneplácito la noticia del cambio de política de «El Debate» y agrega que esto sólo constituye uno de los mayores triunfos del gobierno republicano en los dieciocho meses que lleva en el poder.

El segundo grupo de Acción Popular, presidido por el monárquico Antonio Goicoechea, continuará oponiéndose al gobierno.

Dícese que la división del partido Acción Popular es resultado directo del fracaso de la última intentona revolucionaria.

VEINTITRES CESANTES EN LA CAMPAÑA CONTRA LOS REALISTAS

MADRID, septiembre 7. INS.—La campaña del gobierno para republicanizar todas las dependencias del estado ha producido hoy nuevas víctimas.

Veintitrés empleados del departamento encargado de la conservación de los bienes que pertenecieron al patrimonio real, fueron declarados cesantes esta mañana por el director de Propiedades Nacionales, basándose en que simpatizan con el régimen monárquico y participaron en el fracasado movimiento del general Sanjurjo.

Antes que consagrar toda su vida a la política como novicio, el Dr. Marañón seguirá entregado de lleno a la ciencia

«Yo he dado mi voto a la Constitución, y a mis amigos los catalanes les digo que mi posición referente a su problema, es tan avanzada que acaso no encontrase par en la Cámara»

MADRID, septiembre 7.—ST.—Publica «El Liberal» un artículo titulado «Porqué no habla Marañón en las Cortes. Examen de conciencia».

En este artículo, que firma el propio doctor Marañón, dice éste que le extraña que los mismos que antes decían de él: «zapatero a tus zapatos», porque les irritaba que hiciera política, se irritan ahora de que no la haga.

Cree que cualquier autoridad conquistada en sector no político, debe estar al servicio de la Patria, no concibiendo este servicio apolíticamente, como dicen los cucos.

Al decidirme a no abandonar la ciencia—sigue diciendo— dedicándome exclusivamente a la política, lo he hecho después de muchos meses de reflexión e inquietud, para decidirme, pensando que mi actividad de novicio no sería nada provechosa ante la magnífica capacidad de los hombres que han brotado de la revolución.

En el Gobierno y en las Cortes nada fundamental añadiría a lo dicho ya otras veces y que hoy suscribiría.

Soy diputado porque en las Constituyentes debe serlo todo ciudadano a quien elijan sus compatriotas.

Yo he dado mi voto a la Constitución, y a mis amigos los catalanes les digo que mi posición frente al problema de su región es tan avanzada, que acaso no encontrase par en la Cámara Constituyente.

Cuando un ideal común y magnífico como ahora se cierne sobre España, los más próximos al corazón de España son corazones de gente de Cataluña, con o sin Estatuto.

Si ese ideal no existe, con Estatuto o sin él cada cual tirará por su lado.

Todas las experiencias contrarias a la autonomía catalana se han hecho ya con resultado detestable.

Pregunta por qué no intentar una experiencia favorable bajo los auspicios de un ideal común, popular y democrático en el progreso ibérico.

Para ello pregunta si solo sería una cosa: creer en Cataluña.

Y agrega: «Yo creo».

Doctor Gregorio Marañón

Con motivo de las fiestas del centenario de Emilio Castelar, en Cádiz repartieron cestas con víveres a cinco mil familias

Debajo de la tribuna erigida en la Plaza de Castelar, en Cádiz, para que las autoridades presenciaran las fiestas, fué hallada una bomba que pudo haber causado desgracias

CADIZ, septiembre 7. (INS).—Celebra hoy esta ciudad el primer centenario del natalicio de don Emilio Castelar, uno de los presidentes de la primera República española y mágico orador de su tiempo.

Con ese motivo, la ciudad amaneció engalanada, ondeando la bandera republicana en todos los edificios públicos.

En el Ayuntamiento se organizó una procesión cívica en la que tomaron parte el Ayuntamiento, la Diputación, representaciones del Ejército y de la Armada y el Cuerpo consular. La procesión se dirigió a la Plaza Castelar, donde existe una estatua del tribuno, la cual estaba adornada con las banderas de todas las repúblicas americanas.

Los niños de las escuelas cantaron himnos mientras el cónsul de la Argentina descubría una placa que regaló en nombre de su Gobierno a la Ciudad de Cádiz.

Después hubo un banquete y un desfile militar.

La policía encontró una bomba que no había hecho explosión, debajo de la tribuna que se había erigido en la Plaza Castelar, para el Ayuntamiento, sin que tenga ninguna pista acerca de las personas que hubiesen podido colocar dicha máquina infernal.

EL ATENEO DE MADRID DEPOSITA UNA CORONA EN LA TUMBA DE CASTELAR

MADRID, septiembre 7. (US).—Una delegación del Ateneo de Madrid, presidida por el novelista don Ramón del Valle Inclán, colocó hoy una corona en la tumba de Emilio Castelar, famoso orador y presidente de la primera República española, con motivo de cumplirse hoy cien años del natalicio del ilustre tribuno.

SE DISTRIBUYERON RACIONES A CINCO MIL FAMILIAS

CADIZ, septiembre 7. (US).—Las fiestas del centenario del nacimiento de Emilio Castelar terminaron esta noche con la distribución de cestas con provisiones a 5,000 familias escogidas entre las numerosas que se encuentran faltas de medios de subsistencia porque los jefes de las mismas no encuentran trabajo.

LA NUEVA LEY DEL JABON OBLIGARA A CERRAR AL 80 POR 100 DE LAS INDUSTRIAS

En horas de la mañana de ayer, celebraron una importante reunion los representantes de las siguientes firmas, fabricantes de jabón: J. G. Quian, Antonio Agulló, Compañía Jabonera de Cuba, Compañía Industrial de Cuba, Compañía Jabonera de Camagüey, Andrés Suárez Cabrera, Luis y Compañía, (Perfumería «Astra»), Fábrica de Jabón «Toro» y Brandier y Compañía, los cuales constituyen el ochenta por ciento de los contribuyentes de Cuba por concepto de fabricación de dicho artículo.

Objeto de la reunión fué el de cambiar impresiones en torno a la Ley Barreras, por la cual se crean para la clase productora de jabón, de Cuba, una serie de requisitos para ejercer su industria, entre ellos uno que se refiere a la necesidad de depositar en el Tesoro de la República efectivo o bonos de la Deuda Exterior, por valor de $10.000 a $50.000.

Gran sorpresa ha causado en los elementos industriales de ese giro, la ley de referencia, ya que es de tan grave carácter, que solo uno o dos fabricantes podrían soportar tales requisitos.

Los representantes de las industrias citadas, acordaron, en su cambio de impresiones, en evitación de que la Cámara sancione con su voto esta ley del Senado que les obligaría a cerrar sus fábricas, así como que el Presidente de la República devuelva su aprobación, dirigirse a las personalidades que integran dicho cuerpo colegislador al igual que al Jefe del Estado, suplicando se les ampare ante esta inesperada agresión a sus legítimos interese, honradamente establecidos en el país al amparo de las leyes vigentes.

LOS DELEGADOS DE EE. UNIDOS TIENEN PRISA

Piden a la Conferencia de Radio que no pierda tiempo en discusiones inútiles

MADRID, septiembre 7. (INS).—El jefe de la delegación americana a la Conferencia Internacional de Radio y Telegrafía que se ha reunido en esta capital, pidió hoy a la Comisión Técnica de Radio Telegrafía que inyecte la mayor actividad a sus trabajos.

El juez Sykes, que preside la delegación americana, protestó contra lo que califica de procedimientos dilatorios de la Comisión, diciendo que ha venido a Madrid, desde los Estados Unidos, para trabajar en cosas de provecho y no para tomar parte en discusiones totalmente inútiles.

TRES TAHONEROS ENCARCELADOS POR NO DAR TRABAJO A LOS OBREROS

GIJON, septiembre 7. (INS).—Las autoridades arrestaron y encarcelaron a tres dueños de panaderías por negarse a dar trabajo a sus empleados a menos de que el Gobierno les autorice a aumentar el precio del pan, como tienen solicitado todos los dueños de tahonas de España.

Los obreros panaderos declararon una huelga general en señal de protesta contra los despidos que han realizado algunas tahonas por razones de economía.

Las autoridades adoptan toda clase de medidas para evitar posibles alteraciones del orden por parte de los huelguistas.

EL CONGRESO INTERNACIONAL DE EDUCACION NUEVA HACE EL ELOGIO DE LA OBRA ESPAÑOLA

Publica la «Gaceta de Madrid», los decretos separando del servicio a un general de ingenieros de la Armada, otros 2 generales auditores, un comandante de intendencia, etc.

MADRID, septiembre 7. (S. T.) — De regreso de su viaje, el director de Enseñanza, señor Llopis, hizo a los periodistas interesantes manifestaciones.

—Vengo satisfechísimo—dice— del interés que el Congreso Internacional de Educación Nueva ha manifestado par la obra de España en materia pedagógica.

Fuí invitado oficialmente por el Congreso, para dar a conocer lo hecho por la República en materia de enseñanza y a tal fin, además de la conferencia que en él dí, llevé unos albums con fotografías de las escuelas de Madrid y de las normales de Valencia y Soria y una película de la vida escolar y de lo que los niños hacen en sus clases.

Di la conferencia y mostré los albums, que causaron gran impresión; pero no había hora para la proyección de la película. Entonces con una gentileza muy de agradecer, retiraron otra ya anunciada, y en su lugar se proyectó la nuestra.

Todos, sin distinción de países, terminada la proyección y explicada por mí, se acercaron a felicitarme, y de un modo especial los representantes iberoamericanos.

Como es natural, yo les agradecí mucho la felicitación y la declíné en la República.

Allí mismo, los sindicatos de maestros franceses y belgas me invitaron a dar otras conferencias en París y Bruselas, invitación que yo acepté.

DISPOSICIONES DE LA «GACETA»

MADRID, septiembre 7. (S. T.)—La «Gaceta» publica entre otras las siguientes disposiciones oficiales:

De Marina. — Decreto ordenando la separación definitiva del servicio del comandante de Intendencia de la Armada, don Fernando Cobián y Fernández de Córdoba.

Idem idem del alférez de navío don Francisco Tornos.

Disponiendo que pase a la situación de reserva el general de división del Cuerpo de Ingenieros de la Armada don José Quintana.

Idem del general auditor de la Armada, don Manuel Navarro López.

Idem que cese en el cargo de asesor general de este Ministerio y en la Jefatura de la Sección de Justicia, el general auditor de la Armada don Manuel Navarro López.

Nombrando para sustituirle al auditor de la Armada, don Esteban Martínez Cabañas.

DETENCION DE UN COMANDANTE

Gijón septiembre 7.—ST.—Procedente del campo llegó el comandante de Estado mayor don José Méndez Queipo del Llano, el cual, al tener noticia de que la Policía le buscaba, se presentó inmediatamente a la Comisaría, quedando detenido a disposición de la Dirección de Seguridad.

En el expreso salió para Madrid.

EN LO SUCESIVO SE EXIGIRAN PASAPORTES PARA ENTRAR EN PORTUGAL O PARA SALIR DE EL

En sesión efectuada por el Ayuntamiento de Logroño se ha tomado el acuerdo de conceder la medalla de oro de dicha ciudad al Presidente de la República y al Ministro Prieto

MADRID, septiembre 7.ST.—En el Ministerio de Estado se ha facilitado a los periodistas una nota oficiosa en la que se dice que por iniciativa del Gobierno portugués se ha suspendido el régimen que había para cruzar la frontera.

Como consecuencia, los españoles que se dirijan a Portugal y los portugueses que vengan a España deberán proveerse de pasaportes para evitarse molestias.

PARA CONJURAR EL PARO

HUELVA, septiembre 7.—ST.—En el Gran Teatro se celebró, bajo la presidencia del gobernador, una asamblea de alcaldes de la provincia, para buscar solución al paro forzoso.

Se acordó constituir en cada pueblo una Comisión de política rural, establecer Bolsas de Trabajo y procurar la construcción de una carretera y un pantano, para conjurar la crisis.

MEDALLAS DE ORO AL PRESIDENTE Y A PRIETO

LOGROÑO, septiembre 7.ST.—En la última sesión municipal se acordó conceder la medalla de oro de la ciudad al presidente de la República y al ministro de Obras Públicas.

La imposición se hará en la próxima visita al pantano de Ortigosa.

EL NUEVO EMBAJADOR DE ITALIA EN MADRID

MADRID, septiembre 7.—ST.—El nuevo Embajador de Italia en España es persona de relevantes prestigios en la diplomacia de aquel país.

Don Rafael Guariglia nació en 1889 en Nápoles, ingresando en la carrera en 1909, siendo destinado sucesivamente a las misiones de París, Londres, San Petersburgo y Bruselas. Llamado en 1919 al Ministerio de Relaciones Exteriores, prestó servicios en este departamento en la Dirección de Europa, Levante y Africa, pasando en 1926 a desempeñar el puesto de director general de esta especialidad. En este cargo su labor fué de gran provecho, destacando en el estudio de los grandes problemas internacionales.

TAMPOCO HA SIDO HALLADO EN GERONA

GERONA, septiembre 7.—ST.—La policía ha buscado inútilmente al general Barrera porque una confidencia decía que había estado refugiado en una casa de campo de Massanet, en el término de Massanet.

Señores anunciantes

hoy más que nunca tienen ustedes en sus manos el mejor medio de colocar sus productos.

El

DIARIO DE LA MARINA

les pone en contacto con un público de múltiples capacidades económicas.

UNOS CUANTOS MESES

superando en cantidad de anuncios diariamente, nada diría, pero . . .

¡Un Siglo!

gozando en Cuba del favor de los anunciantes, es ya más que una confirmación elocuente de la confianza que al anunciante merece las columnas del

DIARIO DE LA MARINA

No espere en momentos de depresión económica a que vayan a su establecimiento buenamente los clientes; estimule usted sus deseos por medio de una buena propaganda.

El

DIARIO DE LA MARINA

será el mejor distribuidor de sus anuncios.

MACIA SALE EN DEFENSA DE LA GUARDIA CIVIL

«No debe dudarse—dice— de la lealtad de ese cuerpo al régimen republicano»

BARCELONA, septiembre 7. INS. «No debe dudarse de la lealtad de la Guardia Civil al régimen republicano», dijo hoy el coronel Francisco Maciá, presidente de la Generalidad de Cataluña.

«Las manifestaciones que se registraron anoche en esta ciudad son un aviso de lo que sucedería en el caso de que los monárquicos intentasen otra revolución», agregó Maciá.

Dijo también el presidente de la Generalidad que ha aplazado su proyectada excursión por las provincias catalanas hasta después de que la Asamblea Nacional apruebe el Estatuto, cosa que espera sea pronto.

El gobernador civil de la provincia también dió una nota a la prensa diciendo que el pueblo debe estar seguro de la lealtad de la Guardia Civil al régimen republicano.

La nota del gobernador responde a los rumores que circularon anoche relativos a que los monárquicos intentaban un golpe de estado.

LOS RECLUSOS DE BARCELONA TERMINARON LA HUELGA DE HAMBRE

BARCELONA, septiembre 7. INS. Ha terminado la huelga del hambre que habían declarado los reclusos de la cárcel de esta ciudad en señal de protesta contra las condiciones existentes en el citado establecimiento.

Decidieron terminar la huelga después del traslado a un hospital de tres de los penados que ayunaban y en cuyo organismo hizo grandes estragos.

DON VICTORINO CANTERA, FALLECIO EN ASTURIAS

Nos hemos enterado por cartas privadas, de la muerte de Don Victorino Cantera, ocurrida recientemente en Somado, Asturias, lugar de su residencia.

El finado era padre de nuestro muy distinguido amigo Don Marcelino Cantera, miembro destacado de la colonia española de Cuba y acaudalado hombre de negocios.

La noticia de la muerte de su señor padre la recibió nuestro amigo cuando precisamente se hallaba en camino de España, para pasar una temporada junto a él, a su hijo y otros familiares que tienen en Asturias.

En un viaje que se prometía feliz, una nueva desgracia hiere al señor Cantera, quien hace no mucho tiempo pasó por el dolor de perder a la amada compañera de su vida.

Llegue hasta su casa solariega de Somado, donde pasa el verano, la expresión muy sentida de nuestra condolencia, que hacemos extensiva a su hermano Don Segundo, único que le queda, y a sus hijos.

Como nosotros, serán muchos a compartir el duelo del señor Cantera, porque por sus merecimientos es muy querido en nuestro país.

LOS DELEGADOS CUBANOS EN EL CONG. DE RADIO

El Dr. Pichardo fué electo primer vice de 2 comisiones y acepta una proposición suya

MADRID, septiembre 7 DIARIO. Habana. (Servicio por cable, especial para DIARIO DE LA MARINA).—En la segunda sesión plenaria de la Conferencia Radiotelegráfica, celebrada anoche, se entabló reñido debate sobre el artículo 21 del Reglamento interior, acerca de la aplicación y forma del veto; mientras ciertas delegaciones opinaban debía mantenerse uno por cada nación, otras opinaban que debía concederse también a las Colonias.

Nombrose una comisión que estudiará el asunto y presentará un informe formando parte de ella dos miembros hispano-americanos propuestos por el delegado de Cuba.

El señor Manuel Serafín Pichardo, de Cuba, fué electo primer vicepresidente de las Comisiones de Verificación de Poderes y de Redacción, figurando los miembros técnicos de Cuba en restantes comisiones.

La prensa recoge la proposición del delegado de Cuba, en el sentido de que se adopte también el español como lengua oficial, en iguales condiciones que el francés y el inglés. Este asunto de lenguas ha sido aplazado hasta la aprobación del artículo referente a la emisión del voto.

UNA BENDICION DEL PAPA PARA LOS ESPAÑOLES

Se la ha enviado por el valor con que sufrieron los decretos persecutorios

CIUDAD DEL VATICANO, septiembre 7. (U. S.)—Una bendición especial ha enviado el Papa Pío XI, al pueblo español por haber mantenido su pía devoción a la iglesia católica durante los decretos anticlericales del gobierno de la república. Recientemente el Arzobispo de Tarazona e Indela fué recibido por el Sumo Pontífice en el Vaticano.

Cuando le fué preguntado al Arzobispo cómo se habían portado los españoles católicos durante la conducta severa del gobierno contra el pueblo creyente, éste le manifestó que el pueblo había actuado expresando su devoción a la iglesia abiertamente ante la hostilidad e intransigencias.

Entonces el Papa exclamó:

—Dígale a esas personas que nosotros les enviamos una bendición especial por su piedad, por su valor y lealtad».

El Arzobispo abandonó la cámara de audiencia papal, llevándose las instrucciones del Jefe supremo de la Iglesia: «trabajar para formar una conciencia católica entre los feligreses adictos y esperar «mejores tiempos».

LO QUE HE VISTO

LAS COFRADIAS SEVILLANAS

Por Ramón Infiesta

LAS cofradías hacen la Semana Santa sevillana; pero la Semana Santa sevillana no hace, ni con mucho, las cofradías. La cofradía vive, ha vivido siempre, una existencia suya, sujeta a todas las incidencias de una vida cualquiera.

Indudablemente que la suma de esfuerzos, sacrificios y entusiasmos que es una cofradía, estalla en una procesión esplendorosa de Semana Santa. Nadie ignora que los fondos comunes se invierten en imágenes, en palios, en mantos para las Vírgenes; todo lo que luego lucirá la cofradía un día de Pasión. Todos saben, asimismo, que la cofradía que vé negada o retirada la licencia para salir en procesión termina por perder todos sus hermanos, aun los más entusiastas.

Se creerá, después de ésto, que el único objeto de las cofradías es ostentar sus pasos en la Semana Santa. Pero, si no se lucieran las cofradías, ¿existiría lo que llamamos Semana Santa sevillana?

La Semana Santa no ha creado las cofradías, repetimos. Pero, eso sí, las ha reducido a vivir para sostenerla. Por eso la actuación de las cofradías sevillanas se va convirtiendo insensible, pero seguramente, en un torneo de emulaciones, en una pugna de amor propio no siempre bien entendido, en un debatir de pequeñas —y hasta grandes— envidias.

Las cofradías sevillanas nacen por cualquier causa. Muchas han tenido su origen en arrebatos de místico fervor. La de Nuestra Señora de la Hiniesta, bajada del cielo milagrosamente; la del Cristo de la Salud, que fundaron dos niños y cuya viabilidad aseguró uno de ellos con su propia vida; la de María Santísima del Patrocinio, excitando la devoción popular desde el fondo de un pozo...

Otras nacieron serena, ordenadamente, como obedeciendo a una piedad meditada y consciente. Algunas —pocas, en justicia— surgieron al calor de asperezas y desavenencias. La hermandad de la Sagrada Cena fué fundada por varios miembros descontentos de la cofradía del Santísimo Cristo de la Humildad. La de Nuestra Señora del Dulce Nombre nació de irreparables disensiones en el seno de la hermandad de Nuestra Señora del Socorro y Amparo.

Sus vidas son pintorescas. En alternativas de prosperidad y miseria, hacen tallar esculturas maravillosas o venden hasta la plata de los pasos. Luchan con las comunidades de las iglesias que les dan amparo. El cura de San Julián echa a la calle la cofradía de Nuestro Padre Jesús del Gran Silencio, y la Hermandad se desquita despojándolo de la veneradísima imagen de Nuestra Señora de Guadalupe. Otras veces la contienda semeja infantil. La famosa cofradía de Nuestro Padre Jesús del Gran Poder pleitea con los trinitarios por el privilegio de asilo; cuando se le dá la razón prefiere, entonces, marcharse a San Lorenzo, donde está todavía.

Se disputan los títulos por susceptibilidades de prelación. Las hermandades de Santa María del Rosario de las Cinco Llagas y de San Pablo discuten un siglo entero el derecho de usar las insignias del Rosario, hasta que la autoridad se lo niega a ambas.

Pero, superando estas miserias tan humanas, ¡cuánta poesía en los milagros! El Santísimo Cristo del Amor hería con las espinas de su frente a los elegidos que llamaba junto a sí. Mas femeninamente tierna, escogió María Santísima de la Luz unos sencillos párvulos para, deslumbrándolos con un fulgor sobrenatural, fundar la cofradía que hoy posee la más linda Virgen de Sevilla.

Por otra parte, ¡qué vibrante el espíritu de cofradía y qué sugerente la armoniosa gallardía de sus nombres! «Santísimo Cristo de la Humildad y Paciencia», «Nuestro Padre Jesús con la Cruz al Hombro», «Nuestro Padre Jesús de la Salud y Buen Viaje»... ¡Y las Vírgenes! «Nuestra Señora del Rosario en sus Misterios Dolorosos», «María Santísima en su Quinta Angustia», «Nuestra Señora del Mayor Dolor y Traspaso»...

Mejor que las obras maestras de Roldán, Montañés y Salzillo, con más propiedad que las anacrónicas joyas inestimables que las decoran, encarnan esos títulos la conciencia de la cofradía. Tanto como una saeta desgranada en la medianoche de un Viernes Santo, dan ellos razón del sevillanismo de la fe sevillana...

M.E.C.D. 2016

AMADOR OFRECERA SU FIESTA HOMENAJE MAÑANA VIERNES

LOS TIGRES DE FARINAS JUGARAN HOY EN "LA TROPICAL" CON LAS "ESTRELLAS DE CRUZ"

TOPICOS FUTBOLISTICOS
a cargo de PETER

El guardameta Amador, dará su fiesta benéfica el próximo viernes

El próximo viernes, mañana, tendrá lugar una fiesta balompédica en honor y provecho de Amador, el gran goal keeper que fué de Juventud Asturiana y que en la actualidad pertenece al Deportivo Centro Gallego, Campeón Nacional, título en el que tiene un gran porcentage con su esfuerzo debajo del marco. Amador tiene pensado marchar a España el próximo día 15, y antes de irse nada más natural que reciba su homenaje, pues nadie con más mérito que él, que en todos los partidos pone toda la carne en el azador tirándose a los pies de los delanteros contrarios para evitar que le perforen su puerta. Amador es digno de un homenaje no sólo de los asturianos y de los gallegos, sino de la afición entera, pues con sus jugadas siempre espectaculares y siempre emocionantes, no sólo ha dado muchos triunfos a las sedas que defendía, sino que también ofrecía las notas culminantes de los encuentros más importantes en los cuales intervenía.

El programa está hecho a base de un partido entre los equipos infantiles del Deportivo Centro Gallego y Fortuna. Y después el team del Olimpia jugará con el Deportivo Centro, match que resultará en extremo interesante, pues ambos conjuntos han de aparecer en la misma forma que lo harán el domingo en el Campo Polar, optando por el premio que se dona en el Concurso que están jugando.

—Alberto González, nuevo Tesorero de la Federación.
—Tomó posesión el martes, el Comité Directivo de 1932.
—Una amnistía para todos los jugadores castigados.

EN la junta extraordinaria celebrada el martes por el Comité Directivo de la Federación de Futbol de la Habana se hicieron entrega de los trofeos a los Clubs vencedores en el último Campeonato, que son el Deportivo Centro Gallego, Campeón Regional y Nacional; Cultural, Campeón de la Serie B y el Puentes Grandes, Campeón de la Segunda Categoría. Y a continuación de la entrega solemne de esos premios, y de acuerdo con lo que estatuye el Artículo 29 del Reglamento de la Federación, se dió posesión a la nueva Mesa que regirá los destinos de la organización durante el año federativo que ahora comienza, siendo las personas de la Mesa los mismos que venían actuando con excepción del señor Alberto González, que en representación del Iberia, será el Tesorero, cargo que ya desempeñó, con el beneplácito de todos, en época más próspera para el balompié habanero.

Los vocales son: Joaquín Vidal, por el Catalunya, Jesús Martínez por el Fortuna, Gregorio Martín, como representante de la Serie B y Julián Llera como Presidente que es del Comité Provincial de la Segunda Categoría. El primer vocal, que tenía que designarlo el Olimpia, no tomó posesión porque no estaba representado dicho Club en tan importante reunión.

Después de constituído el nuevo Comité se reunió en sesión ordinaria y de lo tratado en dicha junta, según copia que nos envía el Secretario señor Eduardo Gutiérrez, que representa a Juventud Asturiana damos una relación a continuación:

1.—Se dió lectura y aprobó el balance General de Tesorería perteneciente al mes de agosto de 1932.

2—Se dió lectura y aprobó también el movimiento de caja habido durante los seis días del mes de septiembre, haciéndole entrega en este acto al nuevo Tesorero Sr. Alberto González.

3—Darse por enterados de los acuerdos adoptados por el Comité Provincial en su sesión ordinaria celebrada el día 5 de septiembre.

4—Referente a una comunicación enviada por los Presidentes del Iberia F. C. y Juventud Asturiana dándonos cuenta de que van a celebrar unos partidos el día 25 de septiembre debido a que dicha fecha es libre por no estar señalado partidos para el concurso que se está jugando, manifestarles que la citada fecha fué separada por el Comité Directivo para celebrar el beneficio a Rafael Miguel Sintes (Pechuguita) en virtud de una comunicación suscrita por todos los presidentes de los clubs y que por tanto para autorizarlo implica revisión de acuerdo.

5—Ratificar la carta enviada por esta Federación a la Asociación de Foot-Ball de la República de Cuba, pidiéndole el permiso correspondiente para proceder a la inscripción del jugador amateur señor Bernardo Barrios Fernández por el Iberia F. C. el cual anteriormente estaba incripto en un club afiliado a la Federación Gallega.

6—Se aprobaron las siguientes altas de jugadores:—Por la Juventud Asturiana, Mariano Gómez Navarro, Herelio Cuba Vázquez, Carlos Díaz Machín, Manuel Berges Naval, Joaquín Arias Blanco Manuel Regueira Varela, Mario Cuba Vázquez, Ignacio Beringer, Pelayo García Hernández, y Florentino Rodríguez García; por el Olimpia S. C., Santos Polón Rodríguez, Evelio Morales Zequeira, Vicente Rodríguez Méndez, Dario Gandoy López, Francisco Jorge Suárez, José Tapia Costa, Roberto Insúa Piedra, Miguel Fernández Hernández, Luis Casanova Nápoles, Anastasio Gutiérrez Revuelta, Claudio Villanueva Martínez, y Andrés Rodríguez Rodríguez Basalongo, por el Catalunya Sports Club, Mario López Alfonso, Wilfredo Ortega Suárez, Antonio Suárez Rodríguez, Ramón Conill Rovira, Francisco Morales Quintana, Antero Valdés Mieres y Esteban Echevarría Galán; por el Iberia Foot-Ball Club, Manuel Villaverde López, Heraclio Carrascal de la Fuente, Miguel Requejo Olea, Francisco Alvarez Peña, O-Donell Lorenzo Codesido, Pedro Ferrer y Murla, Salvador Vega Valdés, Luis Miguel López, Enrique Luhn Poepsel, Natalio García Larracoechea, Ramón Barrios Fernández, Juán Vázquez Rodríguez y José Lago Fernández, por el Deportivo P. Fernández, Abelardo Indart González, Romualdo Castillo Núñez, Florentino Fernández Remis, Manuel Campa Alvarez, Francisco Avellanal Echaniz, Joaquín Yarritu Arizmendi, Máximo Nazábal Calera, Julio Montesinos Brito, Juan González Sarmentón, Fidel Ordás García, y Ramón Fernández Menéndez, por el club Cultural, Angel López Aller, Fauto Ferro Trigo, Manuel Rodríguez Benitez, José Gómez Vila, Francisco Pérez Rodríguez Castor Otero Ríos, José Bardón Ríos José Olemdo Cabia, Enrique Morales Rosles, Alberto García Hernández, Antonio Barroso Pedroso, Bonifacio Campos Imedio y Juan Fuentes Pérez, y por el Club Deportivo Puentes Grandes, Enrique Campillo Font, Jesús Revuelta Rubio, Jaime Calvo Morales, Eugenio Requejo Olea, Marcelino Quiriello Dios, Carlos Ballester García, Jesús Barquín Rivero, Ramón Cardona Valiente, José Cuartas Muñoz, Manuel Ledo Carreras, Armando Gómez Cosculluela, Guillermo Quiriello Dios, Jacinto Barquin Rivero y Ramón Roibal Bastón.

7—Se aprobaron las actas de los partidos celebrados el día 5 de septiembre en el Stadium Tropical.

8—Se acordó que a partir del día 12 de septiembre queden sin efecto todos los carnets extendidos por esta Federación, haciéndole saber a todas aquellas personas que se consideren con derecho a él, lo soliciten nuevamente por escrito de esta Federación.

9—Se acordó una amnistía general para todos los jugadores que actualmente se encuentra descalificados por esta Federación.

10—Dejar sin efecto el acuerdo adoptado por esta Federación por el cual no se permitía inscribir a los jugadores Feliciano Huerta Miranda y Agustín Roibal Vázquez, por el Club Deportivo P. Fernández.

11—Programa para el domingo día 11 de septiembre en el Campo Polar.

EN OPCION AL CONCURSO SERIE B

1.—Vigo Foot-Ball Club vs. Deportivo P. Fernández.

EN OPCION A LA COPA «REMINGTON»

2.10 Catalunya Sports Clubs vs. Deportivo Centro Gallego.

3.45 Juventud Asturiana vs. Fortuna Sport Club.

Delegado Deportivo el señor Alberto González.

Ayer dimos cuenta de que había nueva Directiva en la Juventud Asturiana, pero hoy vamos a hablar nuevamente del mismo asunto para dar a conocer los nombres de los nuevos directivos, según copia que nos envía nuestro amigo Pepe Ibarguengoitia:

Presidente: Lucio Fuentes Corripio.

Primer vice: José Lorido Lombardero.

Segundo vice: José Prendes Rodríguez.

Vocales: Amálio Rodríguez Cardín, Jesús Pérez, David Martínez, Manuel Pérez Táramo, Ceferino Rodríguez Montoto, Julio Gutiérrez Pérez, Feliciano Fernández, Herminio Villanueva, Jesús Lacera Rodríguez, Laureano Peri Vallina, José Villanueva Palacios, Manuel Fernández López, Guillermo Duchein, José García Suárez, Francisco González Bulgas, José Manuel Gayol, Nicanor Gutierrez, Miguel Méndez, Manuel Sainz, José M. Ibarguengoitia, Eduardo Gutiérrez, José Inclán, Antonio Prieto, José A. Pintado, Manuel Llerandi, Gabriel de Diego, José Huerta, Faustino Cortina, José Casaprima, Benjamín Canto, Manuel García, Manuel García Menéndez, José Ramón Alonso, Paulino Canto, Francisco Arredondo Hermógenes Fernández, Jose Sánchez, Benjamín Mieres, Antonio Sierra Pérez y José A. Vidal.

Vocales suplentes: Juan Gomez, Juan Trilla, Alvaro García, Bernardo Menéndez, Pascasio Blanco, Conrado García, José Ramón Menéndez, Albano Suárez, Juan Bautista, Francisco García, Manuel Suárez Alvarez y José Castro Alvarez.

ATACADO, SEGUN PARECE, DE APENDICITIS, VUELVE BABE RUTH A NEW YOR

DETROIT, septiembre 7 .US. Amenazado de lo que se supone sea un ataque de apendicitis, Babe Ruth abandonó esta noche los cuarteles del Naw York Yankees, en el Hotel Book Cadillac de esta ciudad y acompañado de su esposa, tomó el tren expreso con rumbo a New York.

DENTAL Y ASTURIAS SE ENFRENTARAN ESTA NOCHE EN EL GAME DE MAYOR INTERES DE LA SEASON DE BASKET

Se mantienen invictos estos equipos que integran los mejores basketbolistas juniors de Cuba. Una gran concurrencia asistirá hoy al floor del Asturias, escenario de la justa Una junta esta tarde

LOS EQUIPOS FEMENINOS DE GUANABACOA Y LUYANO JUEGAN A PRIMERA HORA, HOY

Esta noche se ofrece un gran programa basketbolístico en el floor del Club Deportivo Asturias en cuyo lugar se discute el campeonato libre de basket ball entre los mejores equipos de la categoría junior. A partir de hoy, por acuerdo de los organizadores, el cartel constará de un juego de exhibición entre las femeninas y al final el señalado oficialmente para la competencia oficial..

El dispuesto para hoy es el siguiente:

1.—Atlético de Guanabacoa vs. Luyanó Sport Club (equipos femeninos).

2.—Círculo Dental vs. Deportivo Asturias. Por el Campeonato Junior. De positiva atracción. Atlético de Guanabacoa con su rapidísimo equipo con la linda Haydée Fernández, Omelia Ramos, las Rodríguez, etcétera, el Luyanó se verá representado por las hermanas Díaz Quibus, la Figarola, etc. Dos prometedores teams de novatas con fuerzas muy equilibradas.

Dental y Asturias, que tienen a su cargo el plato fuerte ofrecerán uno de los mejores juegos de la temporada. Es difícil que se pueda pedir más en esta categoría en cuanto a la reunión de atletas. Las fuerzas equilibradas e invictos ambos teams. La lucha ha de ser sumamente emotiva teniendo en cuenta la rivalidad que existe. El día inaugural Asturias y Dental suspendieron su game marcando 8 por 6 la cartonera y faltando solamente escasos segundos para agotarse el primer half. Esto nos ofrece una idea de lo que será el juego de hoy: Naves, Deschapelle, Fournier, Cuervo, Chavarry, Piti García, Martínez, Sesma, los Zapico, Maristany serán vistos en acción esta noche.

Precios populares: cinco y diez centavos y palcos treinta. De referee actuará Raúl Argüelles.

LA JUNTA DE ESTA TARDE

Se cita por este medio a los delegados de los clubs Deportivo Asturias, Círculo Dental, Deportivo Malecón y Luyanó para la reunión que tendrá efecto esta tarde, a las cuatro, en la sección de sports de este diario con el objeto de conocer la protesta elevada por el Luyanó sobre el último match que llevó a cabo con el Asturias. Se encarece la asistencia.

Muy elegante la noche de moda en el fronton Habana - Madrid

Gran decena del primero, que ganaron los azules, Constante y Pastrana. Petit-Cubota y Echanique quedaron en 23. Dos docenas estupendas del estelar, venciendo Iturrino y Mina. Hicieron 26, Ugalde y Mir. Ganaron el final, Alí y Azpitia

ESTELAR PARA HOY: PASCAU-MINA Vs. VALENZUELA-LABAT

Cuando llegamos anoche al cuco frontón de Habana-Madrid y dimos las muy «atentas» buenas noches, nadie nos contestó, sin duda por aquello del que juega no asa castañas; pues ya iniciaban el peloteo en el debate del prólogo los blancos Cubota Menor y Echanique, contra los azules Constante y Pastrana. Hora en que aparecieron todos los bancos ocupados, llenos los palcos y más llenos todos los lugares de la luminosa y alegre Casita Criolla.

Peloteaban bravo y rudo los blancos y peloteaban bravo y rudo, resultando de este equilibrio una primera dibujada y decorada con los empates de dos, cuatro, siete, nueve, diez y un «salao» trece, que mal rayo que andas. Todo lo «saló»; pues los dos azules, sin pedir permiso a la autoridad, como lo hacen los grandes toreros, cogieron la sartén por el mango y pegando como catalanes con todo y Estatuto, arrollaron a los blancos, que unas veces daban bastón y las más usaban y abusaban del paraguas de manera horripilante. Lo cual prueba que el número maldito tiene días en que no debía ni asomarse a la ventana del contador, que ahora le dicen «score». Boletos a $1.80. Más boletos; de la primerita quiniela, de Montes Mayor a $2.00 y la de Montes y de Constante, que pagaron a $8.00. Poco; pero sabrosono, de lo cual chulo y todo tragamos y a Dios gracias.

De manera que con la carita de pascua y con el chaleco con linfangitis entramos en el torneo cumbre de la noche elegante, que habían de debatir los blancos Iturrino y Mina, contra los azules Ugalde y Mir; gente ésta de bronce que armaron excelente y arrogante bronca para disputar dos decenas de tantos estupendos, como gran honor rendido a San Juanito con cachimba y todo, manteniéndose iguales en aquella violencia hermosa en los tantos de seis, siete, ocho, nueve y doce. Después, con la misma violencia, los blancos, por delante y los azules por detrás lo ganaron los dos blancos, y los azules quedaron en 26. Iturrino y el cañón alemán todo uno y la misma cosa. Boletos a $1.80. Boletos de la segunda quiniela, de Mina, a $3.00 y la de Mina y de Labat a 14 pesos.

Habíamos llegado hasta el de «hasta mañana si Dios quiere», o lo que es lo mismo «vuelvan hoy sin falta», que salieron a disputar los blancos Guillermo y Montes Mayor, contra los azules Alí y Azpeitia. Y también, también nos revolvieron la bilis con los saltos del tanto y los sobresaltos del corazón. Lo empataron en dos, cinco, siete y nueve; luego en veinte, en veintidós y en veinticinco y después lo ganaron los azules. Boletos a $1.80.

Eso fué todo.

Que vuelve hoy.

Don FERNANDO.

PROGRAMA PARA HOY

A las 8 y 45 p. m.

Primer partido a 30 tantos: Salvador y Pastrana, Blancos; Montes Menor y Azpeita, Azules. A sacar Blancos del cuadro 14 y Azules del cuadro 14 1-2.

Primera quiniela a 6 tantos: Montes Menor; Salvador; Petit Cubota; Constante; Echanique y Pastrana.

Segundo partido a 30 tantos: Pascau y Mina, Blancos; Valenzuela y Labat Menor, Azules.

A sacar Blancos del 14 y Azules del 14 y medio.

Segunda quiniela a 6 tantos: Azpeitia; Buendía Mayor; Gayarre; Mina; Ugalde y Labat Menor.

Tercer partido a 30 tantos: Guillermo y Cubota; Blancos; Alí y Echanique, Azules. A sacar Blancos del cuadro 14 y Azules del 14 1-2.

Poco faltó para que hubiera una bronca movida

Joe Stripp y Thevenow se pusieron frente a frente para entrarse a papazos

BROOKLYN, septiembre 7. (US). El juez Kennsaw Mountain Landis, alto comisionado del base ball, y John Heydler, presidente de la Liga Nacional, presenciaron hoy en Ebbets Field un episodio combativo que amenazó por un momento en convertirse en verdadero tumulto, pero al fin renació la calma, sin pérdida de un solo hombre o necesidad de acción ejecutiva.

En el quinto inning del primer game Joe Stripp fué sacado en primera base por Tommy Thevenow. Fué una decisión apretada y al cruzar Stripp la base, pisó el pie de Gus Suhr y cayó a tierra con violencia. Suhr se volvió e hizo un movimiento beligerante de avance en dirección al postrado corredor y en ese instante los players de los dos teams se lanzaron al field, algunos bates en ristre.

Los players del Pittsburgh retiraron a Suhr y otros Piratas, encabezados por el manager Gibson tomaron a su cargo la discusión, diciendo que Stripp había chocado deliberadamente con el inicialista. Entonces Stripp perdió los estribos y tuvo que ser sujetado a su vez.

Dolly Stark, el umpire de bases, pronto restauró el orden y nadie quedó expulsado. Durante la excitación, Landis y Heydler, que ocupaban un palco con el director «Dutch» Carter, del club Brooklyn, golpeaban nerviosamente con las yemas de los dedos sobre la baranda del palco.

El juez se marchó al final del primer juego, después de negar que hubiera venido a Brooklyn para acordar fechas de la serie mundial...

FREDDY HEIMACH DEJO EN SIETE HITS A LOS PIRATAS DERROTANDOLOS EN EL SEGUNDO JUEGO CON SCORE 4 POR 2

Bill Swift dejó en seis hits a los Dodgers en el primer juego y además tuvo la suerte de que sus compañeros iniciaran con un rally de seis carreras. Clancy bateó muy oportuno

EBBETTS FIELD, Brooklyn, septiembre 7 (US.)—Freddy Heimach llevó a los Dodgers del Brooklyn a una victoria de cuatro por dos sobre los Piratas del Pittsburgh en el segundo juego de esta tarde, para dar a su team un empate en el double header. Los Piratas ganaron el primero ocho por tres, detrás del buen pitching de Bill Swift, que permitió a los Dodgers seis hits.

Dos singles oportunos de Bud Clancy, valieron dos de las carreras de los Dodgers en los primeros innings. Su primer hit empujó a Cuccinello en el segundo y otra vez en el cuarto. Un double de Wright dió otra carrera al Brooklyn enel sexto y un mal tiro de Suhr proporcionó a los locales su última anotación en el séptimo.

Bill Harris pitcheó siete innings por los Piratas; pero fué reemplazado por Steve Swetonic al comenzar el octavo.

PIRATAS

	V.	C.	H.	O.	A.	E.
L. Waner cf.	5	1	4	3	0	0
P. Waner rf.	5	0	0	3	0	0
Comoroski lf.	5	2	2	3	0	0
Traynor, 3a.	5	2	2	3	1	0
Suhr, 1a.	4	1	1	7	0	0
Piet 2a.	5	1	2	1	3	0
Thevenon ss.	4	1	0	2	2	0
Grace c.	4	0	0	5	0	0
Swift, p	3	0	1	0	0	0
Totales	40	8	12	27	6	0

DODGERS

	V.	C.	H.	O.	A.	E.
Taylor, cf.	4	1	1	3	0	0
Stripp, 3a.	4	1	1	0	3	1
O-Doul lf.	4	0	2	3	0	0
Wilson rf.	2	0	0	3	0	0
Cuccinello, 2a.	4	1	1	1	2	0
Wright ss.	1	0	0	1	2	0
Clancy, 1a.	3	0	0	11	2	0
López c.	1	0	0	1	0	0
Mungo, p.	0	0	0	0	0	0
Shaute p.	2	0	0	2	1	0
Sukeforth c.	2	0	1	2	0	0
Frederick, rf.	3	0	0	0	0	0
Slade s.	1	0	0	0	1	0
Siebert, 1a.	1	0	0	0	0	0
Finn, ss.	1	0	0	0	0	0
Totales	33	3	6	27	11	1
Piratas	620	000	000—8			
Dodgers	002	100	000—3			

SUMARIO:

Home runs: Taylor. Three base hits Cuccinello. Two base hits: L. Waner 2; O-Doul, Sukeforth. Carreras producidas por los bateadores: Comoroski 1 Piet 3; Grace 1; L. Waner 1; Swift 1; Taylor 1; Frederick 1. Struck out: Swift 4; Mungo 0; Shaute 3. Bases por bolas: Swift 1; Mungo 1; Shaute 3. Tiempo 2 horas 5 miutos. Umpires Quigley y Stark.

SEGUNDO JUEGO

PITTSBURGH

	V	C	H	O	A	E
L. Waner, cf	4	0	1	4	0	0
P. Waner, rf	4	0	0	0	0	0
Comorosky, lf	4	0	0	1	0	0
Traynor, 3b	4	2	3	2	1	0
Suhr, 1b	4	0	0	9	0	1
Piet, 2b	4	0	3	1	3	0
Thevenow, ss.	4	0	0	3	3	0
Padden, c	2	0	0	4	1	0
Harris, p	2	0	0	0	1	0
Barbee (1)	1	0	0	0	0	0
Swetonic, p	0	0	0	0	1	0
Totales	33	2	7	24	10	1

BROOKLYN

	V	C	H	O	A	E
Taylor, cf	4	0	0	4	0	0
Stripp, 3b	4	0	0	1	1	0
O-Doul, lf	4	0	1	2	0	1
Wilson, rf	3	0	0	2	0	0
Cuccinello, 2b	3	3	2	4	4	0
Wright, ss	4	0	2	1	3	0
Clancy, 1b	4	0	2	11	0	0
López, c	2	0	1	1	1	0
Heimach, p	2	1	0	1	0	0
Totales	30	4	8	27	14	1

(1) Bateó por Harris en el 8o.

Anotación por entradas

PITTSBURGH	000	010	100—2
BROOKLYN	010	101	10x—4

Sumario

Empujadores: Clancy 2; Wright; Piet 2. Two base hits: Cuccinello; López; Piet 2; Wright; O-Doul. Three base hit: Piet. Double play: Stripp a Cuccinello o Clancy. Quedados en bases: Pittsburgh 5; Brooklyn 6. Hits: Harris 8 en 7. Bases por bolas: Harris 3; Heimach 1. Struck outs: Harris 5; Heimach 1. Wild pitch: Heimach. Pitcher derrotado: Harris. Tiempo: 1.42. Umpires: Stark y Quigley.

BALOMPIE EN ESPAÑA

Schedule de la justa en la región gallega

SANTIAGO DE COMPOSTELA, septiembre 7. (Exclusivo para el DIARIO DE LA MARINA). A continuación ofrecemos el programa de jugos del Campeonato de la Federación Gallega:

Septiembre 18: Celta - Orense; Unión - Racing; Deportivo - Eiriña.

Septiembre 25: Orense - Unión; Celta - Eiriña; Racing - Deportivo.

Octubre 2: Celta - Racing. Deportivo - Unión; Orense- Eiriña.

Octubre 9: Unión - Celta; Eiriña-Racing; Deportivo-Orense.

Octubre 16: Celta - Deportivo; Racing - Orense; Eiriña - Unión.

Los partidos se jugarán en los campos del equipo en primer término citado. La segunda vuelta será a la inversa, terminando el Campeonato el 20 de noviembre.

DERROTARON A CRIATURA CON SCORE DE 40 A 31, MERCED A UN RALLY DE 9

Carlos Rodríguez, otro de los carambolistas que tienen madera de campeón, se enfrentó anoche con E. Sedeño («Criatura») y le demostró que todavía «hay para todos». Pero para ello tuvo que producirse un rally de nueve carambolas, nada habitual en Carlos Rodríguez, según chisme que nos proporciona un coime retirado ya. Este rally se produjo en la en rada 16 a la mesa y puso a Carlos Rodríguez de leader en la anotación 17 por 9 y con sa ventaja obtuvo el triunfo en 78 innings, 40 por 31.

LOS GIGANTES LLAMAN A SIETE PLAYERS PARA QUE REPORTEN AL TEAM

NEW YORK, septiembre 7. US Con el límite de players eliminado, los Gigantes han llamado a sus filas a siete jóvenes.

Leroy Permalee y Francis Healey, fueron reclamados del Columbus, donde han estado haciendo grandes cosas. Len Koenecke fué sacado del Jersey City, Eddie Moore del Montreal y Art Veldman, del Winston Solem. Jack Fisher y John Tobin, estrellas del Fordham, que han trabajado con el club, fueron firmados oficialmente.

COMPAÑIA DE PRESTAMOS

AMARGURA 56. — TELEFONO A-6538

Préstamos de $50 a $300 con pagarés y firma de dos fiadores

INTERES 1¼ MENSUAL

TIGRES DE FARINAS Y ESTRELLAS DE CRUZ HOY EN LA TROPICAL

Comenzarán a la una de la tarde, jugando luego dos novenas de L. Social

Tigres de Fariñas y Estrellas de Cruz serán los contendientes de esta tarde, comenzando el match a la una y media, en el stadium Cerveza Tropical Se ha tenido que variar el schedule de los juegos, debido a haberse retirado del Campeonato Canicular las Estrellas de Béjar, pues la dirección de este club no estuvo de acuerdo con la sanción de la Liga semi-profesional al penalizar al player Rogelio Terán con la suspensión durante ocho juegos.

La mencionada liga no ha podido hacer menos de lo que ha hecho, de lo contrario el campeonato no podría continuar funcionando, de dejar a los players agredirse en la forma que lo hicieron en el último match celebrado entre Estrellas de Béjar y Toros de Paredes habría que dar por terminado el premio de verano que con tanto éxito se ha venido desenvolviendo a no ser los lamentables incidentes de ese juego.

Márgaro Gámiz, de los Toros de Paredes, el catcher que camina de un solo lado, fué suspendido por dos juegos, así como el catcher Izquierdo, de las Estrellas de Béjar, un juego; todo por realzar una clase de juego demasiado violento del que pudo quedar con una pierna fracturada el inicialista Machado, de los bovinos del señor Paredes. Afortunadamente, Machado ha salido ya del hospital, no llegando a fracturársele la pierna, pero le queda un coágulo de sangre que tendrá que ser operado, quedando este player fuera de juego por largo tiempo.

No vemos la razón para que se retire el team Estrellas de Béjar cuando la medida tomada por la Liga Semiprofesional es precisamente en beneficio de todos los clubs que la integran, es por la disciplina, por la moral del juego. Si a los «entusiasmos agresivos» de los players no se les pone freno adecuado, se llega pronto a la más completa relajación, lo que no admitiría el público, cuyas simpatías y partidarismo se divide entre los cuatro clubs, ni menos la policía, que está obligada a velar por el orden, ni la Empresa, dueña del stadium toleraría esa clase de escándalos en su parque de sports.

La alta dirección del club Estrellas de Béjar debe volver sobre sus pasos y no desintegrar el campeonato que tanto interés ha levantado en el fanatismo basebolero Esperamos que los bejaranos continúen su lucha sin enconos, pues así lo demanda el sport.

ASOCIACION AMERICANA

A continuación van los resultados de los juegos que se efectuaron ayer en la Asociación Americana:

Milwaukee 12; Minneapolis 11.

Toledo 7; Indianapolis 5.

Saint Paul 7; Kansas City 6.

El segundo juego entre estos mismos teams quedó empatado a seis.

"ATLETAS QUE USTED DEBE CONOCER"...

Por DOMINO

José Agustín Bernal, Miramar Yacht Club, Natación

NOTA. — Este es el séptimo de una serie de artículos que iremos publicando en los cuales aparecerá la vida completa de nuestros mejores atletas, destacando sus hechos más salientes, dentro y fuera de los sports, sus costumbres, gustos, etc.

BIOGRAFIA No. 7.

¿Nombre?: José Agustín Bernal.
¿Edad?: 16 años.
¿Estatura?: 5.7½ pies.
¿Peso?: 135 libras.
Nacido en la Ciudad de la Habana.

Es posible que si se les habla a ustedes de José Agustín Bernal, joven nadador del «Miramar Yacht Club», se encojan de hombros, no recordando haber oído su nombre durante la temporada que está al finalizar, pero es seguro de que comentarán sus perfomances entusiasmados cuando se les recuerde como «Trabuco» Bernal, y es que José Agustín, aunque muy estimado entre el elemento que se dedica a la natación, no es conocido en ninguna parte por su verdadero nombre. Todo el mundo se ha acostumbrado a decirle «Trabuco» y no hay quien le conozca de otro modo.

Nuestro biografiado de hoy, pues, será «Trabuco» para ustedes, aun cuando «Daddy» y «Mammy» no gusten llamarle más que que «José Agustín».

«Trabuco», considerado por todos una brillante promesa en la natación, no es de los que se autobombea incluyéndose siempre entre los buenos nadadores del presente. «Trabuco» es modesto y callado y jamás dice que puede hacer esto o lo otro en un evento de natación. Se limita a ofrecer incondicionalmente sus servicios al coach y una vez envuelto en una competencia realiza su mejor esfuerzo tratando de apoderarse del triunfo. «Trabuco» es nuevo en los eventos náuticos, aunque está nadando desde los tres años de edad. Su primera competencia tuvo lugar en 1928, pero no ha sido hasta este año que ha tenido que batirse con fuerte oposición. Al principio se limitaba a nadar con los socios e hijos de socios del «Miramar Yacht Club», donde ha pasado casi toda su vida deportiva.

Aprendió a nadar de espalda en «Miramar» y escogió este estilo en vista de que en Cuba no abundaban los «back-strokers» (nadadores de espalda). El año pasado figuró en un dual meet entre la Y.M.C.A. y el «Miramar», siendo éste su primer evento oficial. Este año ha competido en casi todos los meets celebrados y siempre «ha quedado en el dinero». Ha ido mejorando notablemente su tiempo en los 100 metros de espalda y hoy día parece incluído entre los cinco primeros nadadores de ese estilo en Cuba.

Siendo casi un niño todavía, «Trabuco» no es de los que trasnochan. Por el día se le verá generalmente en el «Miramar Yacht Club», y por la noche en casa, pasando las veladas con su familia. A las diez está completamente retirado de toda circulación. No fuma, ni bebe. Su único vicio es beber café en abundancia. Es de pelo castaño claro, tez trigueña, asoleada por su continua estancia en la Playa, tiene la nariz bastante pronunciada y conserva una mancha en la mejilla derecha.

«Trabuco» no es parlanchín como su hermano Bernardo, que es otra figura característica dentro de los nadadores modernos. Al contrario, se pasa la vida callado y no gusta «hablar fuera de turno». Aun entre sus íntimos amigos, «Trabuco» permanece callado en espera de su «oportunidad». Su hermano Bernardo, sin embargo ,habla por él, por «Trabuco» y por toda la familia.

José Agustín, —para recordar una vez más su nombre propio,— está ahora en sus comienzos, pero no hay duda de que en él hay material bueno para sacar uno de los mejores nadadores de Cuba. Actualmente tiene 16 años. Cuando cumpla 20 podrá ser una estrellita entre los backstrokers. «Trabuco» es un muchacho de aspiraciones. Piensa seguir practicando durante todo el Invierno para presentarse en buena forma en la temporada de 1933.

Y en el orden particular también tiene sus miras. Hasta hace poco estudiaba en el colegio La Salle. Pero ahora pasará a Belén y después piensa seguir la carrera de cirujía dental.

Tiene dos hermanos, los cuales practican sports en «Miramar». Recientemente ingresó en un campeonato de squash, pero se ha convencido de que pertenece al agua. Por eso este año no ha perdido un meet, habiendo representado indistintamente al «Miramar Yacht Club» y la Playa de Marianao.

Busque siempre: ESTRELLAS QUE USTED DEBE CONOCER....

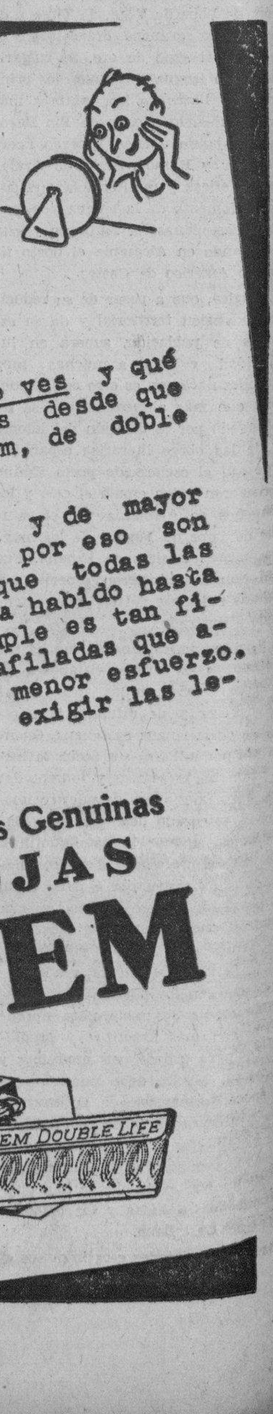

M.E.C.D. 2016

LA VENTAJA DE LOS CUBS SE HA REDUCIDO A CINCO JUEGOS

LOS REPRESENTANTES DE INGLATERRA CAYERON EN EL CAMPEONATO NACIONAL DE TENNIS

DESDE EL BULL PEN

—El éxito de Eric McNair.
—Ya es una estrella.
—Y un gran slugger.

Por GAL.

Los Atléticos de Filadelfia no irán a su cuarta serie mundial consecutiva, pero, es evidente, que la temporada que está al finalizar ha servido para que el venerable Connie Mack descubra muchas cosas importantes en su equipo. En primer lugar, Connie sabe ya que George Earnshaw no tiene la durabilidad de Lefty Grove, y que no puede contar con él como un hurler seguro para detener a los Yankees. Georges es más bien «primo» de los Rifleros de Ruppert y lejos de detenerles, contribuye a mejorar sus porcentages, resultando un pitcher fácil de batear.

Además de eso, Connie ha descubierto que Mickey Cochrane no puede trabajar toda la temporada como regular, necesitando un buen sustituto con quien dividir sus labores, y ha notado la decadencia de Jimmy Dykes, Mule Haas y Bing Miller.

Para cubrir eficientemente estos puestos Don Cornelius ha trazado sus planes. Roger Cramer, una sensación, será el sustituto de Haas en el center field. Big Boy Coleman se encargará del puesto de Miller y Jack Huggins será traído de la Costa del Pacífico para jugar por Jimmy Dykes.

Todos estos cambios se harán en los juegos de práctica de la primavera y Connie espera que le den resultado para presentar a su equipo en condiciones de recuperar la supremacía de la Liga.

La temporada de este año ha sido amarga en distintos aspectos, pero en otros ha resultado brillantísima. Por ese motivo, Don Cornelius no está tan descontento como muchos suponen. Claro está que Connie hubiese querido verse en una nueva serie mundial, pero los Yankees tomaron muy temprana delantera y resultó difícil e infructuoso el darles alcance.

Paraa el viejo piloto de los As. la season de 1932 no es más que un sueño que está a punto de terminar. Pero, de este sueño ha sacado muchas notas de provecho, repetimos.

A más de las antes citadas, Connie ha descubierto un nuevo pitcher estrela en Tony Freitas, ha notado una extraordinaria mejoría en el batting de Jimmy Foxx, y algo más importante aún, ha descubierto una nueva maravilla del short en Eric McNair.

El pequeño Eric, en opinión de Connie Mack, es uno de los más notables torpederos que trabajan actualmente en las Mayores, y parece reservado a un brillante porvenir en game.

«Eric me pareció una estrella desde la primera vez que lo ví en acción— dice Connie Mack. «Es rápido, sabe batear y nunca parece cansado. Eric no tiene más que 150 libras, pero batea tan recio como Fox y ha demostrado ser un batallador constante».

«Eric es un jugador de cuerpo entero y tiene la facultad de jugar con ese entusiasmo innato en los muchachos que comienzan. Siempre vive el juego y no se dá por vencido hasta que no le han hecho el último out. Por eso nos ha ganado varios juegos en el último inning, bateando home runs con hombres en las bases».

«Para demostrarle lo que pienso de Mc Nair, permítanme decirles que si cualquier otro team tuviese un hombre parecido a Simmons no lo cambiaría por Eric en ningún momento. Y ya saben ustedes lo que «Al» significa para nosotros».

«Los As. hemos tenido mucha suerte con los reclutas este año, pero no creo que McNair ha sido el mejor de las dos ligas. Está bateando por encima de los trescientos y parece superior a Joe Cronin.»

«Eric ha sorprendido a muchos bateando jonrones con frecuencia. Al principio nadie lo tomó en consideración, pero ahora todos se fijan en su posición en el plate. Jimmy Foxx sigue sus movimientos con interés y Simmons no le pierde de vista. Ambos han descubierto que el «timing» de Eric es perfecto, y le tienen por una de las nuevas estrellas de la Liga Americana.»

MACK TIENE RAZON

No hay duda de que Connie Mack tiene razón en todo esto que ha dicho. Eric McNair es uno de los consagrados de 1932 y parece una nueva estrella del campo corto dentro de la Liga Americana.

Mucha gente no ha seguido atentamente su labor debido al éxito de los Yankees y al hecho de que los As. están completamente descartados en lo que a luchar por el pennant se refiere, pero no hay duda de que el chico ha ido mejorando por días, haciendo actualmente uno de los mejores infielders de la Liga Americana. Joe Cronin podrá ser una maravilla en la posición, y Jimmy Levy una nueva luminaria, pero, sería querer tapar el sol con un dedo el negar que Eric McNair es ya uno de los buenos short stops de las dos ligas. Desde que ingresó en el line up Atlético, en sustitución de Dib Williams, ha venido jugando consistentemente y actualmente parece perfectamente asegurado en el puesto.

Una cosa puede decirse de los As.: Connie Mack podrá vender a la mayoría de sus jugadores, pero si alguno retiene ese será Eric McNair, que luce como un millón de pesos en esta época de carestía. Yo lo considero el tercer torpedero de la Liga Americana.

Pronto: Los nuevos CASIMIRES INGLESES para la temporada INVERNAL. Almacenes de Paños de SOBRINOS DE NAZABAL, de Muralla 70.

LOS BRAVES DEL BOSTON HAN PUESTO UNA PIEDRECITA EN EL CAMINO QUE CONDUCIA A LOS CUBS AL CLASICO

Bent Cantwell en el segundo encuentro les dió una lechada y en el primero, Frankhouse mantuvo sin anotación a los futuros campeones por espacio de 7 actos. Jordán **jonroneó**

BOSTON, septiembre 7 (US.)—Los Braves del Boston dieron un alto, por lo menos temporalmente, a las ambiciones de los Cubs del Chicago, ganándoles el double header de hoy once por cuatro y dos por cero.

La doble derrota deja la ventaja de los Cubs en cinco juegos, habiéndole ganado los Piratas un match a los Dodgers.

Baxter Jordan, con un homer en el primer inning, pudo haber dado lo suficiente a los Braves para ganar el segundo match, apoyando el buen pitching de Ben Cantwell. Agregaron una carrera más, para seguridad, en el octavo.

Cantwell, al anotarse un triunfo por nueve ceros limitó el ataque de los Cubs a siete hits. Los Braves batearon diez.

Un desbordamiento que produjo nueve carreras en el séptimo inning, fué la nota saliente de la victoria del Boston en el inicial.

CHICAGO

	V	C	H	O	A	E
Herman, 2b	4	0	0	4	1	1
English, 3b	5	1	1	1	2	0
Cuyler, rf	4	1	2	2	0	0
Stephenson, lf.	4	1	2	1	0	1
J. Moore, cf	4	0	1	0	0	0
Grimm, 1b.	4	0	1	6	3	0
Koenig, ss	4	0	1	2	3	2
Hartnett, c	2	0	1	6	1	0
Malone, p	3	0	1	1	2	1
Grimes, p	0	0	0	1	1	0
May, p.	0	0	0	0	0	0
Hack (1)	0	1	0	0	0	0
Gudat (2)	1	0	1	0	0	0
Totales	35	4	11	24	13	5

(2) Bate ópor May en el 9o.
(1) Corrió por Hartnett en el 9o.

BOSTON

	V	C	H	O	A	E
Maranville, 2b.	5	1	0	2	5	0
Urbanski, ss	3	1	0	5	4	0
Jordan, 1b	5	1	2	11	2	1
R. Moore, rf	5	2	0	1	0	0
Berger, cf	3	2	2	3	0	0
Holland, lf	4	1	2	0	0	0
Walters, 3b	4	0	1	1	2	0
Spohrer, c	4	2	1	3	0	0
Schulte, c	0	0	0	0	0	0
Frankhouse, p	3	1	1	1	3	0
Totales	36	11	9	27	16	1

Anotación por entradas

CHICAGO	000	000	031—4
BOSTON	000	000	92x—11

Sumario

Empujadores: Holland 3; Walters Spohrer; Jordan 3; Berger; Stephenson; J. Moore; Grimm; Frankhouse; Herman. Two base hits: Jordan Berger; Stephenson; Spohrer. Sacrifice hits: Hartnett; Frankhouse Bases por bolas: Malone 2; Frankhouse 3. Struck outs: Frankhouse 3; Malone 4. Dead ball: Malone a Berger. — Double plays: Koenig a Grimm; Jordan a Urbanski a Jordan. Hits: Malone 5 en 6 2-3 innings Grimes 4 en 2-3 inning. Passed ball Hartnett. Pitcher perdedor: Malone. Umpires: Rigler; Barr y Reardon. Tiempo: 1.50.

SEGUNDO JUEGO

CHICAGO

	V	C	H	O	A	E
Herman, 2b.	4	0	2	2	1	0
English, 3b	3	0	1	0	1	0
Cuyler, rf	4	0	0	5	0	0
Stephenson, lf	4	0	1	2	0	0
J. Moore, cf	4	0	0	3	0	0
Grimm, 1b.	4	0	1	7	4	0
Koenig, ss.	3	0	2	1	1	0
Hemsley, c	1	0	0	1	0	0
Hartnett, c.	0	0	0	0	0	0
Bush, p	2	0	0	3	1	0
Smith, p.	0	0	0	0	2	0
Hack (1)	1	0	0	0	0	0
Gudat (2)	1	0	0	0	0	0
Totales	31	0	7	24	10	0

(1) Bateó por Hemsley en el 8o.
(2) Bateó por Bush en el 8o.

BOSTON

	V	C	H	O	A	E
Maranville, 2b	3	0	1	4	3	0
Urbanski, ss	4	1	2	4	5	0
Jordan, 1b	3	1	1	9	0	0
R. Moore, lf	4	0	1	4	0	0
Berger, cf.	4	0	1	1	0	0
Holland, lf	4	0	2	4	0	0
Walters, 3b	4	0	1	0	3	1
Spohrer, c.	3	0	0	1	0	0
Cantwell, p.	3	0	1	0	1	0
Totales	32	2	10	27	12	1

Anotación por entradas

CHICAGO	000	000	000—0
BOSTON	100	000	01x—2

Sumario

Empujadores: Jordan; Berger. Two base hit: Koenig. Home run: Jordan. Sacrifice hits: Maranville; Jordan.— Bases po rbolas: Cantwell 2. Struck outs: Bush 1. Double plays: Maranville a Urbanski a Jordan 2; Walters a Maranville a Jordan. Hits: Bush 7 en 7. Pitcher perdedor: Bush. Umpires: Barr; Reardon y Rigler. Tiempo: 1.33.

RAUL BLANCHO DERROTO AL BELGA CHESKIERRE, POR PUNTOS EN 6 RDS.

PARIS, septiembre 7. US. Raúl Bianchi, peso completo argentino, conocido en la Habana por haber estado en la capital de Cuba hace dos años, a las órdenes de Luis Pargas, derrotó en seis rounds esta noche al belga Chekierre.

Una señora vestida de verde dió la tángana en el segundo juego de los Piratas para darles ánimo

Se encaramó en el techo del banco de los jugadores, dió un largo «cheer» y bailó un charleston. La policía la obligó a ir a su palco, poniéndole guardia de honor para que no reprisara

(Por SID MERCER, de la «Universal Service»)

NEW YORK, septiembre 7.—US.— El papel del perro del hortelano, ya que ahora no aspiran «a comer», han comenzado a desempeñarlo los Dodgers del Brooklyn hoy en Ebbets Fields, cuando vencieron a los Piratas en el segundo game de un double header, con score de 4 por 2, después de perder el primero 8 por 3.

En su endemoniano reto a los Cubs los Bucaneros habían ganado 10 matches consecuttivos hasta el momento en que cohcaron con Freddy Heimach. De haber continuado su marcha, a estas horas estarán a cuatro juegos de los leaders. Después de la derrota del segundo juego quedaron a cinco matches completos, a pesar de que los Cubs recibieron dos severos golpes en la barbilla, propinados por el Boston.

El hitting y el fielding de Llowd Waner fué la nota saliente del primer game. Pegó dos doubles y dos singles y realizó una cogida que arruinó un rally del Brooklyn en el cuarto inning. Después de eso, Bill Swift no permitió que un solo hombre le llegara a primera.

Los 10.000 fanáticos que pagaron su entrada gozaron de las primeras demostraciones de la proximidad del otoño y dos actos de circo detrás de los dos bancos. En el del Brooklyn, actuó el Juez Landis, durante el primer juego.

Del lado de los Piratas, una señora vestida de verde proporcionó diversión durante el segundo game escandalizando violentamente para dar ánimo a los Bucaneros. Al comienzo del sexto inning, saltó al techo del banco, dió un largo «cheer» por el team y bailó una charleston y seguía la exhibición cuando dos de los empleados del parque llegaron e insistieron en que se bajara de su tribuna.

Los Piratas gozaban del espectáculo, pero los gendarmes insistieron en la suspensión y la señora no tuvo más remedio que retirarse a un palco donde le pusieron guardia de honor para evitar la repetición de la escena.

Tony Cuccinello anotó tres de las cuatro carreras del Brooklyn en el segundo juego. Pegó un single en el segundo inning y anotó por otros dos hits de Clancy y Wright. En el cuarto acto Tony abrió con un double y otra vez lo empujó Clancy. En el sexto recibió una base y anotó por doble de Wirght.

Heimach anotó la cuarta carrera, cuando recibió la base, pasó a tercera por un double de ODoul y anotó por mal tiro de Suhr.

DOS CABALLOS DE AGA KHAN FINALIZARON EN LOS PRIMEROS LUGARES

DONCASTER, Inglaterra, septiembre 7. US.—Firdaussi y Dastur, propiedad de Aga Khan, finalizaron primero y segundo en el St. Ledger Handicap corrido hoy aquí. Silvermere quedó tercero.

Firdaussi pagó 20 a 1 y Dastur 6 a 1. Silvermare pagó 33 a 1.

Pincho se siente nostálgico en Nueva York y al arrepentirse de su adiós a Cuba nos hace historia de su azarosa vida de manager

Ha bateado 200 hits, Klein

FILADELFIA, septiembre 7. (US.)—Chuck Klein, el destrozador de cercas del Filadelfia Nacional, ha sido el primer player de las dos ligas mayores que ha bateado este año 200 hits. Klein llegó a tal marca hoy. Chuck Klein bateó dos hits en cuatro viajes al plate, llegando a 201. El que más se aproxima a la marca es O-Doul, que tiene ciento noventa y seis.

Ott con su bate y Luque con su brazo, ganaron

Derrotaron a los Rojos del Cincinnati, 7 por 3 con un rally en el 7o.

POLO GROUNDS, septiembre 7. US.—El trigésimo segundo home run de Mel Ott, permitió a los Gigantes derrotar a los Reds del Cincinnati en el primer game de la serie, con score de 7 por 3. Mel bateó su homer para dar cima a un ataque que produjo tres carreras en el séptimo.

Waite Hoyt, comenzó en el box de los Gigantes, pero cedió el puesto en el quinto a Luque, que recibió crédito oficial por el triunfo.

Joe Moore pegó cinco hits por los Gigantes, incluyendo un home run y un double. Gilbert English dió un triple, un double y un sencillo.

CINCINNATI

	V	C	H	O	A	E
Grantham, 2b	5	0	0	3	1	0
Crabtree, cf	5	0	1	3	0	0
Hendrick, 1b.	5	0	1	9	1	0
Herman, rf	5	2	3	2	0	0
Hafey, lf	4	1	1	3	0	0
Lombardi, c	3	0	1	1	0	0
Gilbert, 3b	4	1	2	0	4	0
Durocher, ss	4	1	2	3	3	1
Lucas, p.	4	0	1	0	2	0
Totales	39	5	12	24	11	1

NEW YORK

	V	C	H	O	A	E
Moore, lf	5	1	5	1	0	0
Critz, 2b.	5	0	0	2	3	0
Terry, 1b	3	2	0	9	0	0
Ott, rf	3	1	1	1	0	0
Lindstrom, cf	3	0	2	2	0	0
Hogan, c	4	0	0	7	0	0
English, ss	4	2	3	3	4	0
Vergez, 3b	4	1	0	1	1	0
Hoyt, p.	1	0	0	1	2	0
Fullis (1)	1	0	1	0	0	0
Luque, p	2	0	0	0	0	0
Totales	35	7	12	27	10	0

(1) Bateó por Hoyt en el 4o.

Anotación por entradas

CINCINNATI	020	200	100—5
NEW YORK	100	200	21x—7

Sumario

Empujadores: Lindstrom; Durocher 2; Crabtree 2; Fullis; Moore 3; Lombardi; Ott 2. Two base hits: English; Moore; Lindstrom. Three base hits: English. Home runs: Moore; Ott. Base robada: Hafey. Double plays: Lucas a Durocher a Hendrick; Critz a English a Terry. Quedados en bases: Cincinnati 9; New York 7. Hits: Hoyt 8 en 4. Bases por bolas: Lucas 3; Luque 2. Struc kouts: Lucas 1; Hoyt 4; Luque 3. Pitcher ganador: Luque. Tiempo: 1.55. Umipres: Magerkurth y Moran.

Hand Ball libre

Se cita por este medio a los delegados de todos los clubs interesados en el Campeonato de hand ball libre para novicios, a fin de que asistan a la reunión que tendrá efecto mañana, viernes, 9, a las 9 p. m., en el local del Club Atlético de Cuba, sito en la calle de Carlos Manuel y Andrés (antiguo Loma Tennis Club).

Se interesa la más puntual asistencia y se advierte que el plazo de inscripción quedará definitivamente cerrado el sábado 10, a las cinco de la tarde.

Dr. A. M. Menocal.
Presidente de la Comisión Organizadora.

Hubiera preferido continuar en su empleo en el Banco donde tenía menos dolores de cabeza. Se lamenta de un artículo de Jess Losada, el que fué su mejor amigo. Su obsesión por La Habana le ha hecho perder—según él—muchos millones de pesos. No quiso ser Representante a la Cámara para no tener que propinar muchos knockouts

CUANDO DEJE EL BOXEO COMPRARA UN GLOBO COMO EL DEL DR. PICCARD

Nueva York, agosto 28 del 32.
Sr. Guillermo Pi.
DIARIO DE LA MARINA.
Habana. Cuba.
Querido amigo Pi:

Entre las tonalidades tristes del ambiente de esta mercantilísima ciudad, he leído, releído—meditado mucho—su magnífico artículo sobre mi psicología.

Mucho más joven que usted, siempre le he tenido, querido amigo, enorme respeto y consideración. Sus sinceros consejos me han valido de mucho; por eso, ante la compañera de mi vida, esta pícara Underwood, que tiene para mi recuerdos de un tiempo que fué, me he sentado para charlar con usted y, si antes de terminar esta carta no cambio de pensamiento, hacerle algunas confesiones.

Quisiera antes de entrar a contestar su artículo punto por punto, hacer un poco de historia... Recordará que por impulsos de ese carácter juvenil que no ha llegado a la madurez, siempre tuve como objetivo el beneficio de Cuba y hasta se me criticó mi afán de querer hacer más propaganda por La Habana, que la misma Comisión de Turismo.

No hace aún muchos días, quien fué mi mejor amigo, Jess Losada, me criticaba fuertemente en un artículo titulado: «Relato Asombroso», por mi obsesión con La Habana. Me criticaba por mi mala dirección hacia Kid Chocolate y por haber rechazado ofertas por (según él) casi un millón de pesos, para ir a Cuba a tomarme un ron, fumarme un puro y pasear por Prado...

Si mi obsesión, querido Pi, es La Habana y rechazo millones de pesos por ir a ella (verdad absoluta) ello demuestra dos cosas: o que soy un mal «manager» (cosa ésta que me sé de memoria, pues no quisiera haberlo sido nunca y haber seguido en el Banco donde tenía menos dolores de cabeza), o que soy «demasiado» cubano y que sufro enormemente cuando me encuentro lejos de mi única «obsesión.»

No quisiera recordarle, sino fuera porque quiero defenderme, que aun en mi archivo de «recuerdos» (casi todos sentimentales), hay uno material. Es un pedazo de papel amarillo: el primer contrato que un cubano firmara para discutir un campeonato del mundo en boxeo. Entre los términos de ese contrato hay uno que demuestra mi falta de habilidad como «manager»; por la pelea con Battalino, si ganábamos no percibiríamos un sólo centavo, solamente la enorme satisfacción de poder llevar a mis hermanos un título y una faja que luciría en primera línea la bandera de la Estrella Solitaria. Hoy Kid Chocolate tiene la faja y la primera bandera que aparece es la de nuestra Patria. Prefería fracasar, como he fracasado—según el artículo de Jess Losada—como «manager» de boxeadores—lo cual poco importa—pero creía que se me reconocería, como reconoce Losada, que soy tan loco que rechazaba millones de pesos, por mi obsesión: por ser demasiado cubano...

Se me acusa entre otras cosas, de estar «bruja», sin un centavo, y yo encantado de la vida por ello (caso de ser verdad), vuelvo a sacar de mi archivo de recuerdos, recibos de más de siete mil pesos, de gastos de hospitales, a donde se curaron mis hermanos cubanos, cuyas cantidades nunca traté de cobrarles.

Además, recibos de muchos miles de pesos, de cantidades gastadas con catorce boxeadores cubanos que traje de Cuba, y a los cuales, sépalo bien, no sólo no les cobré lo que me habían gastado, sino que nunca percibí un centavo por mis servicios, ya que reconociendo mi fracaso como «manager» al no poder levantarlos adonde se levantó Chocolate, quise salir perjudicado yo solo.

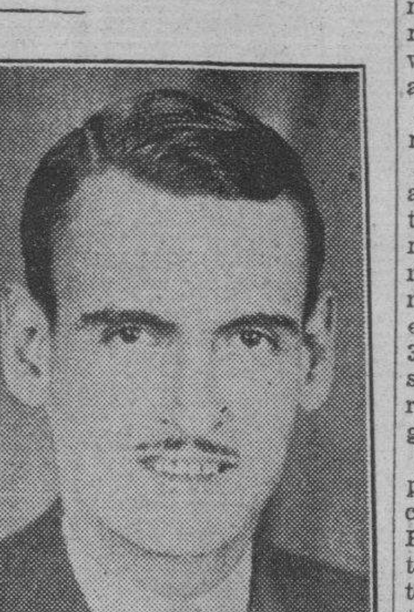

Reconozco que Losada tiene toda la razón al criticarme como «manager» de boxers, y al decir que he perjudicado a Chocolate por mi obsesión con Cuba. El, a la fuerza tiene que saber más boxeo que yo. El fué boxeador profesional, referee y actualmente es también «manager» y crítico de boxeo. Yo nunca fuí boxer, no soy crítico, y sí soy, desgraciadamente, «manager»...

Losada olvida, cosa muy natural, que cuatro de los cinco viajes del Kid a Cuba fueron obligatorios por prescripción facultativa y que el día 14 de febrero de 1931, un notable médico cubano me dijo que debido a la enfermedad del Kid, era casi seguro que no podría pelear más... Hoy, se lo juro, está mejor que nunca.

Yo podía, querido Pi, haber entregado al Kid en manos de médicos americanos, tal y como hacen muchos cubanos que al tener un pequeño dolor se embarcan para ésta, olvidando que Cuba tiene tan buenos o mejores médicos que los de estos lares y más humanitarios. Sin embargo lo llevé para que fuera operado en Cuba y perdí **un millón de pesos**, encantado de la vida, tomándome un ron, fumándome una breva y viendo cómo los doctores Braulio Saenz, Pedro M. Sousa y César Fuentes, me devolvían el «cadáver» de un muchacho, convertido en un hombre nuevo, que está considerado hoy día, como el mejor boxeador del mundo.

Por eso renuncié—según Losada—25.000 pesos en Londres; 50.000 pesos en Barcelona (está pelea debe haber sido con Alfonso XIII); cien mil pesos en teatros, etc. etc. y me fuí a Cuba, para que Kid Chocolate discutiera su título con uno de los cinco peleadores que la Comisión Americana exigía. Se efectuó el combate, hicimos 3.900 pesos y Chocolate fué chiflado injustamente y lo menos que nos gritaron fué que éramos un par de cuentistas y bultos...

Vino a mi mente el recuerdo de mi sincero patriotismo (sincero porque se me llegó a ofrecer cuando era «muy popular») que se me haría Representante a la Cámara, debido a que yo era miembro de Honor de dieciséis sociedades de color en la provincia de la Habana y yo rechacé dicha oferta, diciendo: nunca podré subirme a una tribuna a pronunciar un discurso, a decir: Queridos compañeros, etc. etc., porque si veía dos enemigos míos, diría: Queridos compañeros... ¡y esos dos granujas!... Y herido en lo profundo de mi alma, escribí una carta que debe haber sido injusta, ya que una persona amiga, sincera y que me aprecia—como usted—me lo dice..

Con respecto al Stadium que se hago o no, es de poca importancia. Según Jess Losada, boté todo mi dinero, pero se le olvidó decir que antes de haber botado lo que gané con Chocolate, ya yo había botado algo más, mucho más y que supe pasarme los malos tiempos, sentado en el café «El Pueblo», tomando café con leche sin pedir nada a nadie.

Si el stadium no puede ir, me volveré a sentar en el café hasta el día que compre un globo como el del doctor Piccard y subiendo a la estratósfera exclame, como exclamé cier ta vez: ¡si para ahorrarme quince mil dólares tengo que renunciar a mi ciudadanía, prefiero quedarme «bruja», exactamente tan «bruja» como dice, en su injusto artículo el mejor amigo que tuve en mi vida.

Se me hace larga la carta y quiero que vuelva a mi mente el consejo que cierta vez se me diera: Hay que meditar como hombre, ser integralmente hombre y tener la obligación consigo mismo de vivir del presente y del futuro, y no encadenar su voluntad, su corazón y su cerebro a un pasado desagradable o plácido...

Si otra persona me pidiera que reconociera mi error, no lo haría, pero basta que me lo pida usted para que lo haga. Y recuerde que se necesita más valor para reconocer cuándo se está equivocado, que para sostener la equivocación...

Sabe lo aprecia,

Luis F. GUTIERREZ

Resultado de los juegos de ayer

LIGA NACIONAL

New York 7; Cincinnati 5.
Pittsburgh 8; Brooklyn 3.
Brooklyn 4; Pittsburgh 2.
Filadelfia 6; San Luis 5.
Boston 11; Chicago 4.
Boston 2; Chicago 0.

LIGA AMERICANA

No se celebraron ayer juegos en el circuito de la Liga Americana.
Era fecha libre.

ESTADO DE LOS CLUBS

	Chicago	Pittsburgh	Brooklyn	Filadelfia	Boston	San Luis	New York	Cincinnati	Ganados	Average
Ch.	x	8	10	14	12	12	13	10	79	590
Pitt.	10	x	10	5	11	12	13	14	75	551
Bro.	9	11	x	7	6	11	14	14	72	522
Fila.	5	14	12	x	11	7	10	10	69	507
Bos.	7	8	14	10	x	12	10	7	68	496
S. L.	10	6	7	13	8	x	7	13	64	474
N. Y.	5	6	7	8	9	12	x	14	61	482
Cin.	9	8	6	10	12	5	6	x	56	406
Pdos.	55	61	66	67	69	71	73	82	x	

	New York	Filadelfia	Washington	Cleveland	Detroit	San Luis	Chicago	Boston	Ganados	Average
N. Y.	x	13	11	13	14	14	15	15	95	699
Fila.	7	x	9	11	13	14	12	18	84	609
Was.	11	10	x	10	10	10	15	13	79	590
Cle.	6	9	9	x	11	14	12	16	77	570
Det.	3	7	9	10	x	11	12	14	66	504
S. L.	5	5	9	5	6	x	14	13	57	425
Ch.	4	6	3	6	6	8	x	9	42	318
Bos.	4	4	5	3	5	6	10	x	37	274
Pdos.	40	54	55	58	65	77	90	98	x	

JUEGOS SEÑALADOS PARA HOY

LIGA NACIONAL

San Luis en Filadelfia
Cincinnati en New York
Chicago en Boston
Pittsburgh en Brooklyn

LIGA AMERICANA

Washington en San Luis
Boston en Chicago
New York en Detroit (2)
Filadelfia en Cleveland

--- el autoplano rueda volando ---

EN EL CUARTO ROUND DEL CAMPEONATO NACIONAL DE SINGLES LOS AMERICANOS BARRIERON CON LOS CUATRO INGLESES

Sutter aplastó al elogiado Austín, Wood sometió a Perry, Allison dispuso de Avory y Frank Shields derrotó a Ollif. Cochet se anotó brillante triunfo sobre Van Ryn. Vines también venció

FOREST HILLS, septiembre 7.—US.—Inglaterra sufrió un severo Waterloo hoy, cayendo todos sus cuatro representantes en el Campeonato Nacional de Singles, ante los americanos. H. W. (Bunny) Austin, Frederick J. Perry, John S. Olliff, y Edward R. Avory fueron los vencidos ante una concurrencia de 7.000 personas que presenciaron el cuarto round.

Clifford Sutter, de New Orleans, aplastó por completo al elogiado Austín, 6-2; 6-0; 7-5 en una de las más notables performances de 1932. Sidney B. Wod, de New York, aparentemente vencido en el segundo set, se elevó más tarde para someter a Perry 3-6; 4-6; 6-0; 6-96 7-5. Wilmer Allison, de Austin, Texas, dispuso de Avory 6-4, 6-1; 6-3 y Frank X. Shields le ganó a Olliff 6-2; 4-6; 6-1; 6-2.

Mientras los portadores de las esperanzas inglesas caían, Henri Cochet, de Francia, Ellsworth Vines, de Pasadena, campeón defensor de su título George Lott, de Chicago y Lester Stoeffen de Los Angeles, se mantenían en la lucha.

Cochet, derrochando brillantez, sometió a John Van Ryn, de Filadelfia 7-5; 6-3; 8-6. Vines dispuso de Keith Gledhill de Santa Bárbara, 6-1; 6-3; 6-1. Lott venció a Takeo Kuwabara, del Japón 2-6; 6-3; 6-4; 6-3 y Stoefen eliminó a Gregory S. Mangin de Newark 6-4; 8-6 6-4.

La victoria de Sutter sobre Austin fué lograda en tan espléndidas maneras que coloca al sureño como una futura estrella de la Copa Davis. Concentrando su juego sobre el backhand de Austin y corriendo a la net en todas las ocasiones, Sutter demostró no tener debilidades, al no darle cuartel al británico.

Cochet, frente a Van Ryn, fué el maestro invencible de otros campeonatos, especialmente en el segundo set cuando sus mortíferos volleys y disparos cruzados invariablemente decidían el tanto. Van Ryn estuvo en su mejor forma en el primero y tercer capítulos, alcanzando el pináculo en el segundo set, sólo para ser detenido por el player milagroso que es Henri Cochet. El último game del set final fué a deuce catorce veces, mientras el americano se batía denodadamente en forma inspirada. Pero no había de que. Cochet hacía frente gesto por gesto y al final, fué su casi menos esforzado stroke el que decidió el encuentro. Cochet no usó mucho su rápido servicio, conservando las energías para las pruebas supremas que faltan.

Vines, derrotando a su amigo y co poseedor del título nacional de dobles, no se vió obligado a extenderse ya que sus drives resultaron demasiod para su compañero californiano. Gledhil no pudo ofrecer resistencia y el joven de Pasadeno continuó su camino, que todos los críticos creen que habrá de llevarle al round final, para hacer frente a la amenazadora figura de Cochet.

Lott asustó a sus partidarios, cuando perdió el primer set con Kuwabara 2-6. Esta fué la señal para que el player número 2 de los Estados Unidos asumiera la ofensiva adelantando a la net a cada oportunidad. para vencer al contrario con una notable ofensiva en la red.

Mañana se enfrentarán Vines y Stoefen, Lott y Sutter, Allison y Wodd y Shield contra Cochet.

Un home run de Bottomley dió el empate a tres

Y al final los Cardenales vencieron a los Phillies, con anotación de 6 por 5

BAKER BOWL, septiembre 7. US. Los Phillies ganaron una victoria de 6 por 5 sobre los Cardenales del St. Louis, esta tarde.

Jim Elliott se presentó efectivo con hombres en bases, a pesar de que permitió doce hits.

Ambos teams anotaron tres carreras en el inning de apertura, obteniendo los Cardenales la suya por home run de Bottomley.

ST LOUIS

	V	C	H	O	A	E
C. Wilson, ss	3	0	0	0	4	0
Medwick, cf	5	1	3	2	1	0
Flowers, 2b y ss.	5	1	1	3	4	0
Bottomley, 1b.	5	1	1	9	0	0
Martin, 3b	3	0	0	1	1	0
Collins, rf	4	0	0	1	0	0
Puccinelli, lf	4	1	3	1	0	0
Mancuso, c	4	1	1	5	0	1
Dean, p	3	0	2	0	1	0
J. Wilson (1)	1	0	1	0	0	0
González (2)	1	0	0	0	0	0
Reese, 2b	0	0	0	2	0	0
Haines, p	0	0	0	0	2	0
Totales	38	5	12	24	13	1

(1) Bateó por Dean en el 8o.
(2) Bateó por C. Wilson en el 8o.

FILADELFIA

	V	C	H	O	A	E
G. Davis, cf	5	0	1	2	0	0
Bartell, ss.	3	2	2	3	5	1
Klein, rf	4	1	2	0	0	0
Hurst, 1b	3	1	1	11	1	0
Whitney, 3b	4	1	1	0	6	1
Lee, lf	2	0	0	1	0	0
V. Davis, c	4	0	2	7	1	0
Mallon, 2b	3	0	0	1	2	0
Elliott, p	2	1	0	0	2	0
Totales	30	6	9	27	17	2

Anotación por entradas

ST LOUIS	300	100	100—5
FILADELFIA	301	100	10x—6

Empujadores: Bottomley 3; V. Davis 2; Whitney; Mancuso; Bartell; J. Wilson. Two base hits: Bartell; Puccinelli. Home runs: Bottomley; Whitney; Mancuso. Sacrifice hit: Mallon. Quedados en bases: St Louis 8; Phillies 5. Struck outs: Dean 3; Elliott 6. Bases por bolas: Dean 5; Elliott 3. Hits: Dean 8 en 7. Wild pitch: Dean. Pitcher ganador: Elliott. Pitcher derrotado: Dean. Double plays: C. Wilson a Flowers a Bottomley; Elliott a Bartell a Hurst; Medwick a Mancuso. Umpires: Pfirman; Pfirman; Donnelly y Klein. Tiempo: 2.00.

Seis clubs se han interesado en la justa de basket

El campeonato, en el que se verán players juniors, comenzarán el día 4

Los unionistas van a tener su campeonato juvenil de basket de todos modos. Después del permiso otorgado por la Unión, los boys fueron a un «Hurdle» ayer tarde, en la terraza del club Ferroviario y decidieron llevar adelante la proyectada contienda juvenil, aun cuando a última hora se le hicieron determinados cambios al proyecto primitivo de los Pulgarcitos.

La justa comenzará e próximo domingo 4 de octubre y el cierre oficial de las incripciones será el lunes 26 de este mes, a las cinco de la tarde, a cuya hora se reunirán los delegados para preparar el schedule.

Vedado Tennis, Cárdenas, Cubaneleco, Teléfonos, Habana Yacht Club y Ferroviario, clubs todos de alta personalidad deportiva, liders todos dentro de la Unión, están interesados en la competencia. El Deportivo de Cárdenas tendrá el mismo privilegio de los campeonatos oficiales. Serán declarados campeones del interior y el ganador de la Habana discutirá el título en una serie final de cinco games.

Por acuerdo, especial de los delegados, interesados en llevar adelante la contienda, los jugadores juniors tendrán un chance en la misma. Pero serán admtidos a condición de que en el terreno solo aparezcan tres por team. Quiere decir esto, que en todo game podrán presentarse tres players juniors y dos novatos, no importando el número de los que se inscriban.

El Ferroviario trató de defender su idea de que fuesen exclusivamente novicios los participantes, pero el plan no caminó. En sus defectos, se jugará en la forma antes dicha y es esperanza de todos que la contienda culmine en un éxito rotudno para los equipos de la Unión.

Algo más. Se jugará, lunes, miércoles y viernes y se ofrecerán dos desafios en cada programa.

M.E.C.D. 2016

El "Número-Centenario" del DIARIO: Su Tamaño

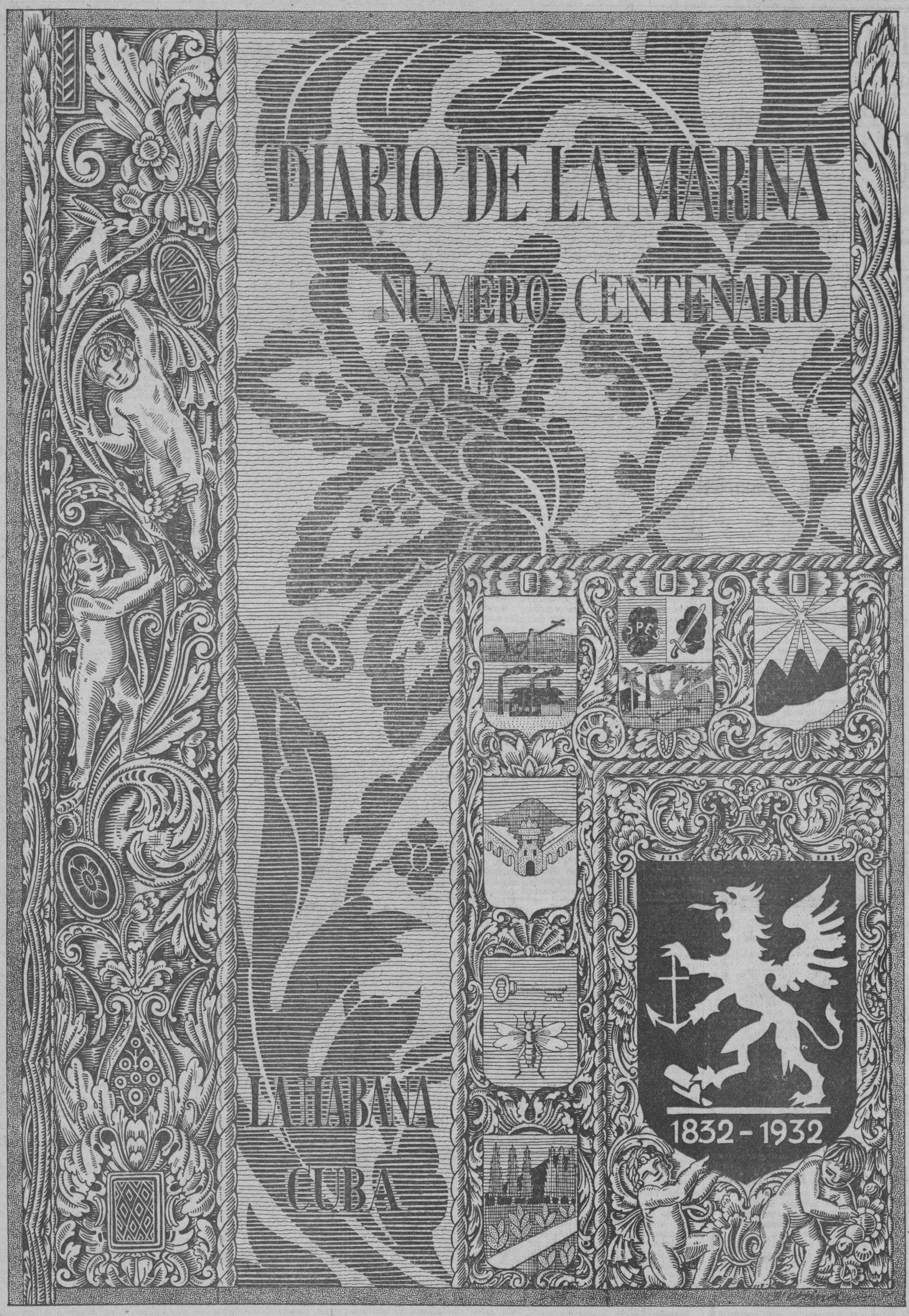

Este es el tomo que llevará el "Número Centenario", en su perfecta encuadernación.

La contraportada lleva una alegoría del edificio del DIARIO y el símbolo de la Prensa, bellamente combinados.

Este es uno de los dos colores de la Portada del "Número-Centenario", a su tamaño natural de 16x11 pulgadas. El dibujo, en puro estilo barroco, con los escudos de las seis provincias cubanas y el del DIARIO, así como otras alegorías pertinentes.

PRECIO: para los Suscriptores, $1.20; al Público, $2.50

La muerte de Manuel de Braganza, ex-Rey de Portugal frustró los planes para el restablecimiento de monarquías europeas

Su muerte desanimó a los líderes del movimiento en España y produjo el fracaso. El plan era seguir con Portugal y luego Austria-Hungría, Alemania, Italia y otras naciones

Por nuestro Corresponsal Jack REED

LONDRES, septiembre 7.—Un vasto plan de restauración monárquica en Europa—de singular empeño y trascendentales propósitos—acaba de recibir un golpe del que es sumamente edificil que se reponga, con la muerte del ex-Rey de Portugal, Manuel de Braganza, ocurrida hace pocas semanas, a la que debe unirse el fracaso del intento contra-revolucionario en España, del pasado 10 del mes en curso.

Sensacionales revelaciones de algunos de los elementos complicados en el asunto indican la veracidad del plan según el cual, Europa estaba destinada a presenciar en los meses que corren una serie de movimientos restauradores, financiados por el oro de Wall Street, cuyo corolario debía ser nada menos que la reintegración de las monarquías desaparecidas desde la terminación de la guerra europea. Se sabe que nada menos que la ex-Emperatriz austriaca Zita, era la directora de este movimiento desde su refugio en el Palacio belga de Steenockerzel y que el fallecido ex-Rey Manuel era el lazo de unión entre los elementos aparentemente contrarios que se movían al conjuro de ese propósito.

Así mismo se afirma que el fracasado intento de los generales monárquicos españoles, de los que era Jefe, el General Emilio Barrera, filipino de origen, cuyo paradero es buscado con empeño por el Gobierno republicano de Azaña, era parte de dicho complot reaccionario universal.

Según los planes revelados—de manera exclusiva a este corresponsal—por aristócratas de todos los países que se veían envueltos en esa ola, el movimiento debía comenzar por España, donde según aquellos, era grande el descontento con la nueva forma de gobierno. Los Generales Cavalcanti, Sanjurjo y Millán Astray, una vez en posesión del poder debían designar a Barrera, dictador provisional.

Logrado el triunfo en España, el ejército vencedor debería dirigirse a Portugal a apoyar el movimiento que ya habrían iniciado los tradicionalistas de este último país y preparar el regreso de Manuel. Una vez lograda la restauración de Braganza, sería facilísima la de los Borbones en España. Simultáneamente, aprovechando el movimiento «nazi» en Alemania se intentaría la restauración del trono de Ruperto de Baviera, y apoyándose en ese país, intentar la vuelta a la vida del Imperio alemán.

Sentados los Hohenzollern en el trono imperial, sería cosa de juego—todo esto a juicio de los directores del plan y sus financiadores—volver a restaurar la monarquía dual austro húngara, con el príncipe Otto de Hapsburgo.

Para todo esto se contaba con el apoyo de ricos plutócratas norteamericanos que prometieron solemnemente contribuir con águilas contantes y sonantes a este plan de restauración monárquica, a cambio de ciertas concesiones y de cartas de nobleza para ellos y sus descendientes.

A Hungría seguiría Grecia, cuyo ex-Rey Jorge, se encuentra en Munich donde es fama que mantiene relaciones íntimas con los jefes del fascismo alemán.

La directora del plan Zita, pensaba establecer una serie de alianzas contra Francia, que sería la única nación europea donde no se hubiera efectuado a fin de año, la restauración monárquica, pero que se encontraría atravesando una grave crisis pues tendría que optar por la forma monárquica o caer bajo el yugo extranjero. ¡Imagina lector amigo, lo que hubiera ocurrido con países cuya forma de gobierno, fuera más avanzada aún que la de Francia!

Nuestros informantes nos aseguraron que Mussolini, consultado oportunamente, se mostró favorable al plan, ofreciendo en el momento oportuno la ayuda militar de su Gobierno.

Pero la muerte de Manuel y el reciente fracaso de los generales españoles han dado al traste con los propósitos de estos buenos señores.

Los impulsos se han enfriado. Zita escribió a todos los centros reaccionarios europeos y a los plutocráticos de América, que la muerte de Manuel de Portugal—principal eslabón de la cadena conspiradora—había entorpecido mucho las gestiones, ya que era él quien laboraba con más entusiasmo. Esto parece que desanimó a los generales españoles comprometidos quienes habían recibido ya fuertes cantidades de dinero desde esta ciudad los que sin querer aguardar más tiempo se decidieron a la aventura.

Pero entre los comprometidos existían profundas diferencias. Animosidad. Celos. Sanjurjo era contrario a Barrera. Cavalcanti y Goded a Sanjurjo.

Barrera a su vez contrario de Berenguer. Sanjurjo se hallaba en la capital española el día 9 de agosto y parece que fué objeto de fuerte reprimenda oficial por parte del primer ministro Azaña, por permitir el contrabando de oro, por las fronteras—como se sabe Sanjurjo comandaba antes de la traición el cuerpo de carabineros encargado de la vigilancia de las fronteras—Azaña tenía confianza ciega en Sanjurjo pero como a juicio de éste, se encontraba en posesión de algunos datos—cuya investigación última hubiera conducido a averiguar el verdadero propósito de los generales comprometidos—se alarmó grandemente.

Sin perder tiempo y sin participarlo a los otros jefes fué a Sevilla donde inició el movimiento contando con que una vez lanzado éste, los otros militares reconocerían su jefatura. Unicamente las rivalidades de esta índole pudieron rescatarle fuerzas desde el primer momento al golpe de reacción. Mi informante me ha mostrado documentos que demuestran que todos los altos jefes militares de España estaban comprometidos y que había recibido dinero de los monárquicos europeos—de la «Unión de los Reyes»—como la llaman los iniciados.

Para alejar cualquier sospecha, Don Alfonso, se encontraba cazando en Checoeslovaquia y allí hubieran ido sus agentes londineneses a ponerle en conocimiento del triunfo anhelado.

Corresponsal.

LE HURTARON EL CAMION

Ante la Policía se presentó Francisco Alvarez Alvarez, chofer del camión 50470, vecino de Príncipe número 47, denunciando que de la esquina de México y Matadero le habían hurtado el vehículo, que más tarde apareció abandonado en Zapata y Carlos III, sin que le faltara accesorio ni mercancía alguna. Se supone que el denunciante fué motivo de una broma.

Reserve a tiempo su Ejemplar

Sr. Administrador del DIARIO DE LA MARINA
Apartado 1010
Habana, Cuba

Sírvase reservarme un ejemplar del *Número Centenario* de ese periódico, en pago del cual le incluyo la suma de $1.20—precio que me corresponde pagar como suscriptor que soy del DIARIO—, cuyo ejemplar pasaré a recoger en esa Administración, con mi correspondiente recibo de pago.

_____ Septiembre. _____ de 1932
(ciudad o pueblo)

_____
(nombre y apellidos, bien claros)

NOTA:—A las personas que se suscriban por un semestre al DIARIO, antes del 10 de septiembre, se les concede el derecho de adquirir un ejemplar del *Número-Centenario* por el mismo precio de $1.20, con que se beneficia a los suscriptores que están al día.

PRECIO PARA EL PÚBLICO: $2.50

OTRA:—Dado el gran número de ejemplares que tenemos ya pedidos y pagados, rogamos a los señores suscriptores que deseen adquirir un *Número-Centenario* que corten y nos remitan el Cupón adjunto, antes de que la Edición se agote.

Guanabacoenses

CON NUESTRO ALCALDE

Con conocimiento de información publicada por un colega capitalino y en relación asimismo a los intereses políticos creados a su alrededor, se propaló la noticia de que nuestro querido alcalde municipal, el consecuente amigo nuestro señor Joaquín Masip, había renunciado su postulación, por un nuevo período, a la Alcaldía de la villa.

Sin hacernos eco de las conjeturas nacidas a virtud de la especie propalada, fuimos a la fuente cierta de las informaciones y entrevistándonos con el propio alcalde municipal, candidato por el Partido Liberal a un nuevo período para el cargo de Mayor de la Villa de Pepe Antonio, y obtuvimos del viejo camarada en el periodismo, el señor Masip, manifestaciones del todo contrarias, ratificándonos que, respondiendo a los deseos de su pueblo, a los de su partido y a la confianza y apoyo que posee de parte de sus jefes políticos, se disponía a la lucha franca, decidida y legal, para un nuevo período de alcalde de Guanabacoa.

Nosotros, apartándonos de todo interés partidarista, sabemos de los afectos con que cuenta el actual alcalde de la villa y de su pujanza política dentro del Término Municipal, así como de sus múltiples actuaciones, beneficiosas a los intereses de Guanabacoa y de sus moradores todos y es por ello que plenamente satisfechos, damos la noticia cierta, de que se mantiene en su puesto de candidato a alcalde por un nuevo período el señor Joaquín Masip.

DE DIAS

Hoy, festividad de la Natividad de la Santísima Virgen y fiesta de la Caridad del Cobre, celebran su onomástico un grupo distinguido, bien apreciado de damas y damitas, pertenecientes a lo mejor de la sociedad guanabacoense.

Recordamos a las señoras: Caridad Blanco de Codina; Pinito Alós de Masip; Regla Hernández viuda de James; Caridad Mazorra viuda de Fraga; Caridad Santillana viuda de Utrilla; Caridad Lobo de Fanego; Caridad Porraspita de Serpa y Caridad González de López.

Y a las damitas, Cachita García González, Caridad Carranza, Caridad Franca, Caridad Gómez y Caridad López.

A todas ellas hacemos llegar nuestra sentida felicitación, con votos sentidos y fervientes, por sus personales venturas.

¡Muchas felicidades en sus días!

MERCEDES ESTEVEZ

En la tarde de ayer y en nuestra necrópolis local recibió cristiana sepultura el cadáver de la bien querida matrona Mercedes Estévez, mujer todo corazón y bondad, siendo su acompañamiento, en el que iban representaciones de todas las clases sociales, la prueba irrefutable de cuanto se la amaba.

Desempeñó Mercedes, a satisfacción de todos y por varios años, el cargo de conserje en la Escuela Inés Castro, pasando después, al crearse la Escuela Primaria Superior, a ser la conserje mayor de dicha escuela.

Con el beneplácito general desempeñó ese cargo hasta que pertinaz dolencia combatiera su naturaleza un tanto gastada, llevándola a la tumba.

Oportunamente recibió todos los auxilios espirituales, de manos del bondadoso y muy estimado Padre Tomás de Soloeta, activo cura párroco de esta villa.

Grupos numerosos de las distintas asociaciones y corporaciones religiosas donde militara con celo y fervor la desaparecida, se personaron en la casa mortuoria para dedicarle preces por el eterno descanso de su alma y asimismo una nutrida comisión de la Unión de Caballeros Católicos de esta villa, de la que fué la inolvidable Mercedes, paladín y heraldo incansable, llegaron ante su cadáver para rendirle merecido homenaje de afecto.

Paz eterna, para esa vieja y bien querida convecina, todo alma y corazón.

DEL PETIT CLUB

Con grande animación y entusiasmo continúa sus ensayos el grupo de aficionados locales que tomará parte en la fiesta teatral que organiza el Petit Club y que tendrá efecto el venidero jueves día 15, en nuestro coliseo Carral.

Llevará a escena las simpáticas obras La ley del Talión y Guerra avisada».

En informaciones próximas de estas «Guanabacoenses» del DIARIO, daremos pormenores acerca de esa función de beneficio y homenaje, la que se espera constituya un éxito por su programa ameno y por el interés que ha despertado entre nuestros elementos todos.

EN NUESTRA PARROQUIA

Con grande solemnidad y con asistencia extraordinaria de fieles, se ha celebrado en nuestro templo y parroquial, el Triduo a la Santísima Virgen de la Caridad, Patrona de Cuba y de la Asociación Nacional de los Caballeros Católicos de Cuba.

El coro de la Asociación de la Caridad, que coopera eficazmente en dichas fiestas, ha puesto sello solemne a dicho Triduo.

En la noche de ayer terminaron esos ejercicios preliminares con solemnísima Salve y en la mañana de hoy tendrá efecto la fiesta solmene en honor a nuestra Excelsa Patrona.

A las nueve Misa solemne de Ministros, ocupando la sagrada cátedra el elocuente orador de la Orden de Predicadores de la Iglesia de San Juan de Letrán, Reverendo Padre Basilio Jiménez.

Por la tarde tendrá efecto la procesión, siendo llevada en lujoso trono la Imagen de la Santísima Virgen de la Caridad.

QUELITA ALONSO

Tras penosa enfermedad ha bajado a la tumba la respetable matrona Quelita Alonso y Alvarez, maestra que fué de varias generaciones en esta villa, constituyendo por ello, su tan esperada como sentida muerte, una nota de duelo entre elementos sociales de Guanabacoa.

A su sepelio, verificado en la necrópolis local, asistieron elementos de todas nuestras clases sociales.

Que Dios acoja en su seno de infinita misericordia, a la inolvidable Quelita, ejemplo vivo de piedad, sapiencia y virtudes.

Paz eterna para su alma!

EN EL CARRAL

Para la noche de hoy, jueves, día de moda en el coliseo Carral, la presentación de la notable compañía de zarzuela y variedades, Mendoza-Muñoz, existiendo animación extraordinaria por parte de nuestro público, para asistir al debut de dicha compañía.

Función corrida, que comenzará a las ocho y media y a precios populares.

El programa atrayente e interesante, lo integran las obras de actualidad «El Jibarito» y «Huelga de médicos».

Juan de Dios Carreño.

M.E.C.D. 2016

Compañía
Trasatlántica Española
VAPORES CORREOS
"CRISTOBAL COLON"
Saldrá para
VIGO, CORUÑA, GIJON, SANTANDER, BILBAO,
CADIZ y BARCELONA
VIA NEW YORK
El 15 de Septiembre

Para Veracruz
"CRISTOBAL COLON"
8 de Septiembre

PARA CANARIAS
'MARQUES DE COMILLAS"
Saldrá de la Habana
EL 9 DE OCTUBRE
PARA LAS PALMAS, GRAN CANARIA
(VIA CENTRO AMERICA)

GARCIA & DIAZ, LTDA.
Agentes Generales
Palacio de la Lonja — Teléfonos M-6911, M-6912
Habana

LLOYD NORTE ALEMAN

Para ISLAS CANARIAS, Norte de España,
INGLATERRA, FRANCIA Y ALEMANIA.
PROXIMAS SALIDAS:
Vapor "Río Panuco". Sept. 17, para Southampton, Boulogne y Bremen.
Vapor "Karlsruhe". Sept. 20, para CANARIAS, Coruña, Gijón Bremen.
Los vapores del Lloyd Norte Alemán son una garantía para un servicio insuperable.

A. C. FABRICIUS & Co. S. EN C
AGENTES GENERALES
Pasajes Cámara: OBISPO 28 A-3455
Fletes: OFICIOS 18 M-8082-M-3951
Pasajes Tercera: ACOSTA 4 M-8066
NORTH GERMAN LLOYD

Empresa Naviera de Cuba
Apartado No. 2490, Dirección Telegráfica: EMPRENAVE
Claves en uso: A. B. C., 4a. y 5a.
Edición Western Union Walkins and Apedix
SAN PEDRO No. 6.—HABANA

TELEFONOS: A-6236. Pasajes y Fletes: A-5315. Información general: A-4780. Departamento de Tráfico: A-3963. Almacén. A-5034: Segundo Espigón de Paula: M-2680: Tercer Espigón de Paula.

NOTA.—Las escalas de Port-Au-Price, Aux-Cayes (Haití), San Pedro de Macoris R. D. Aguadilla Mayaguez y Ponce P. R. Kingston, (Jamaica), son eventuales, esto es, se harán cuando el pasaje o la carga lo amerite.

VAPORES EN SERVICIO: Presidente Machado; Baracoa, Cienfuegos, Eusebio Coterillo, Gibara, Guantánamo, Habana, Joaquín Godoy, Julián Alonso, La Fe, Las Villas, Manzanillo Rápido, Santiago de Cuba y Camagüey

PUERTOS DE ESCALA: COSTA NORTE. — Puerto Tarafa, Nuevitas, Manatí, (Victoria de las Tunas), Puerto Padre, (Chaparra) Gibara, (Holguín), (Velasco Bocas), Vita, Banes Nipe, Mayarí, Antilla, Preston, Sagua de Tánamo (Cayo Mambí), Baracoa, Guantánamo. (Boquerón y El Deseo) y Santiago de Cuba.

COSTA SUR.—Cienfuegos, Casilda Tunas de Zaza, Santa Cruz del Sur, Manopla, Guayabal, Manzanillo, Campechuela, Media Luna, Niquero, Ensenada de Mora y Santiago de Cuba

COSTA NORTE de VUELTA ABAJO.— Bahía Honda, Río Bermacos, Puerto Esperanza, Santa Lucía, (Minas de Matahambre), Río del Medio, Dimas, Arroyo de Mantua y La Fé.

REPUBLICA DE HAITI. — Port-Au-Prince, Aux Cayes.
REPUBLICA DOMINICANA. — Santo Domingo, San Pedro de Macoris y Puerto Tarafa.
PUERTO RICO.— San Juan, Aguadilla, Mayaguez y Ponce.
JAMAICA.— Kingston.

UNITED FRUIT COMPANY
LA GRAN FLOTA BLANCA — SERVICIO DE VAPORES

Vapor	Sale de	Fecha	Llega a	Fecha
QUIRIGUA	NEW YORK	SEPTIEM 8	HABANA	SEPT 11
CALAMARES	HABANA	SEPTIEM 8	NEW YORK	SEPT 12
TELA	NEW ORLEANS	SEPTIEM 3	HABANA	SEPTIEM 5
CARTAGO	NEW ORLEANS	SEPTIEM 7	HABANA	SEPTIEM 9
SAN BENITO	BOSTON	AGOST. 31	HABANA	SEPTIEM 5
HEREDIA	HABANA	SEPT 10	NEW ORLEANS	SEPT 12

Precios de Pasaje entre Habana y New york $ 75.00
Ida y vuelta 110.00
Entre Habana y New Orleans 45.00
Ida y Vuelta 75.00

Salidas regulares de la Habana a Jamaica, Cristóbal, Costa Rica y Panamá conectando con todos los puertos Occidentales y Orientales de Centro y Sud América
TODAS LAS SALIDAS SUJETAS A CAMBIO SIN PREVIO AVISO
Oficina General: Muelle de Sta Clara Telf M 8975 Oficina de Pasajes: Prado No 110-A Telf. M-8268

PUERTO

El Cristóbal Colón.—Los señores García y Compañía, Consignatarios de la Trasatlántica española en la Habana, han recibido un radiograma del capitán Don Eduardo Fano, que manda el trasatlántico Cristóbal Colón, informándole que arribará a la Habana, a las 9 de la mañana, de hoy y que trae 246 pasajeros para la Habana y 162 en tránsito así como carga y correspondencia.

Falleció Menéndez Gracián.—El propio capitán Fano informa que el señor José Menéndez Gracian, Cónsul general que fué de Cuba en Madrid y que venía en su barco falleció en la mañana de ayer y que su caráver será traído a la Habana. El señor Gracian que desde hace tiempo estaba muy enfermo, fué conducido en un coche especial desde Madrid a la Coruña donde embarcó en el Colón, falleciendo cuando sólo horas le separaban de la Habana.

Los funerales.—Dadas las condiciones especiales del fallecimiento a bordo del Señor Gracian, posiblemente sus funerales serán hoy mismo a la llegada del barco en cuyo caso acudirán a los muelles fuerzas militares que le rendirán los honores de su jerarquía, a no ser que del reconocimiento médico, permita que pueda ser llevado a alguna funeraria.

La demora del Colón.—Como ya hemos publicado el Cristóbal Colon llegará con casi dos días de retraso debido a que su capitán Don Eduardo Fano, con vista de los informes sobre el huracán que marchaba sobre la Florida, determinó cambiar de ruta, para evitar molestias y peligros a los pasajeros.

El President Jackson.—Con 85 pasajeros y carga general en tránsito llegó el vapor President Jackson.

Seguirá inmigración su sistema antiguo.—Ya hemos publicado que por el propio Subsecretario de Hacienda se había dejado sin efecto las circulares números 8 y 9 que determinaban que todo inmigrante que llegara a Cuba tendría que depositar ante el Comisionado de Inmigración la cantidad de $500 y $300 los pasajeros que llegaran en tránsito.

Circuló el rumor que en cambio por el Departamento de Inmigración, se fijarían cuotas más moderadas para evitar posibilidades de que los inmigrantes, puedan convertirse en carga pública, pero cuyas cuotas serían más elevadas que las marcadas por la Ley vigente, S30, pero realizadas investigaciones cerca de dicho Departamento se nos informó que Inmigración continuará observando lo legislado, pero atendiendo cada caso dentro de sus peculiaridades, debido que hoy no existen posibilidades de hallar fácilmente empleo y ello obliga al Departamento a tomar precauciones.

El Magallanes en Cádiz.—Según cablegrama recibido por los señores García y Díaz se sabe que ha llegado con toda felicidad a Cádiz, el trasatlántico Magallanes que llevó carga y pasajeros.

El Santa Ana.—Hasta el viernes por la tarde, no llegará de San Francisco y escalas el vapor americano Santa Ana de la Panamá Mail, que trae carga y pasajeros para la Habana y en tránsito para New York

Un comisionado.—Han sido concedidas las cortesías de estilo para el señor José M. Echevarría delegado en Europa por el Gobierno de Honduras y quien llegará en el Cristóbal Colón.

Don Julián Alonso.—En compañía de su familia regresa también en el Cristóbal Colón, don Julián Alonso Gerente de la Empresa Naviera de Cuba.

Encargado de Negocios.—En el vapor Morro Castle, llegará el día 13 del corriente el señor Raph Asbjoen Cristesen Vice cónsul noruego en New York, quien se hará cargo de los Negocios de Noruega en Cuba por ausencia del que desempeñaba ese cargo.

La Ruta de la Florida.—Por la Ruta de la Florida y en el vapor Florida embarcaron para los Estados Unidos Juan J. Muller, Alfonso Albacete Lima, René Albacete, Juan Paneque, Justo Sierra José Castro, Ricardo Bernat, Virginia Danes, Luis Armenteros e hija, José Gurri Garrido, María E. Lasa Montalvo, e hija, José Rodríguez, Lucía y Eloísa Lavastida, Avelino Cañal, Florencia Smith, Estela Sánchez e hijo, Natividad Flores, y Germán Blass quien lleva cuatro faisanes.

200 mil en barras de plata.—El vapor President lleva para New York remitidas desde Los Angeles barras de plata, con un valor de 200 mil pesos.

Sedas que valen un millón.—El propio barco y para igual destino lleva telas de sedas, por valor de un millón de pesos.

Estuvo diez días frente al puerto.—Durante 10 días ha estado frente al puerto de la Habana, el vapor noruego Fidelio que procedía de New Orleans y que estaba esperando órdenes.

Al fin ayer tarde se le ordeno al capitán que entrara para reportarse de carbón y tomar un cargamento de azúcar.

Salidas.—Ayer salieron el noruego Mexicano para Montreal, el inglés Pinar del Río para Nuevitas, el americano President Jackson para New York, el Florida para Key West el Estrada Palma para Key West

Los que van en el Morro Castle.—A más de los excursionistas 330 y hasta 387 pasajeros embarcaron en el Morro Castle para New York el propietario del Central Senado señor Emilio Sánchez y familia, Concepción Cordero y familia, Gerardo Smith, Marcial e Indalecio Pérez, Eulogio González, David Alau y el señor Manuel Díaz y familia representante de la Trasatlántica española en la Habana.

PREPARAN LA FUNDACION DE 2 NUEVAS UNIONES DE CABALLEROS CATOLICOS

Según informes que ha obtenido el cronista en buena fuente de información, la Asociación Caballeros Católicos de Cuba, prepara la fundación de dos nuevas Uniones, una con radicación en Jaruco, provincia de la Habana y la otra, con residencia en San Luis, provincia de Oriente.

Entre ambos Uniones aportan a la Asociación Nacional más de cien nuevos asociados, lo que hace aproximar el número de socios a unos tres mil quinientos, distribuídos en cuarenta y una Uniones o delegaciones.

Es realmente digno de atención que dentro de una situación económica capaz de amilanar los ánimos más valientes, y de cortar todo entusiasmo, sea esta Asociación de Caballeros Católicos tenaz en su propaganda y mantenedora de entusiasmos en sus asociados.

Para el 25 de septiembre quedará inaugurada la Unión de Jaruco que prepara con su celo y entusiasmo el infatigable P. Castor Apraiz y para el 10 de octubre, advenirá a la vida activa de la Asociación la nueva Unión de San Luis que hará el número 41 de las establecidas y cuya preparación tendrá a su cargo el entusiasta P. Esteban Rivas. Unamos a esto la serie de conferencias que en las provincias camagüeyana y oriental pronunciará el doctor Francisco J. Almodóvar patrocinadas por la Asociación de Caballeros Católicos de Cuba y no podremos por menos de tributar un aplauso a esta entidad por su labor de unificación católica.

LOS PAULISTAS CELEBRAN EL ANIVERSARIO DE LA INDEPENDENCIA BRASILENA

Paraguay aprueba el plan de bloquear a Bolivia y a sí misma, porque sabe que el ataque va dirigido contra la nación que ha querido despojarla de la posesión del Gran Chaco Boreal

SAN PABLO, septiembre 7. (Especial del DIARIO DE LA MARINA. Por hilo directo.) El general Klinger transmitió un discurso por radio desde el cuartel general de operaciones militares, anunciando que los paulistas celebrarán mañana el 110 aniversario de la independencia brasileña. Dijo que esperaba que los paulistas tuvieran ocasión de celebrar doblemente, visto que los furiosos ataques de los federales en los últimos días han sido repelidos con grandes pérdidas para el enemigo. «Los Varguistas» han dado su último golpe»—dijo Klinger.—Han reconcentrado todas sus fuerzas para dar este golpe que ha durado siete semanas, atacando casi a diario. A veces han reunido ejércitos triples del nuestro, determinados a tomar nuestras posiciones, pero no han tenido éxito. No hemos cedido un metro desde el comienzo. Más bien, hemos progresado a pesar de que nuestra táctica es, básicamente defensiva, hasta agotarlos. Durante los últimos cinco días hemos notado que sus fuerzas van debilitándose notablemente. Estimo que sus bajas, desde el comienzo de las operaciones, pasan de 5,000.

Los federales atacarán a Campinas, importante ciudad paulista, pero estamos preparados para rechazarlos ahí también».

BOLIVIA RESIENTE LA ACTITUD DEL A. B. B.

LA PAZ, Bolivia, septiembre 7.—(Especial del DIARIO DE LA MARINA. Por hilo directo). El propuesto bloqueo de Bolivia y Paraguay para obligar la suspensión de hostilidades en la región del Gran Chaco, fué acogido favorablemente por el gobierno paraguayo, según des pachos recibidos de Asunción, por la razón de que afectaría únicamente a Bolivia.

«El Diario» comenta que sería caso único en la historia el que una nación beligerante aprobara un bloqueo dirigido supuestamente contra ambas, pero indica que en este caso el bloqueo sería dirigido exclusivamente contra Bolivia, puesto que el Paraguay tiene acceso al mar, en sus propios barcos, por el río Paraguay, mientras que Bolivia tiene que importar sus mercancías por territorio chileno.

El referido periódico asegura que esta acción proyectada por Argentina, Brasil, Chile y Perú sería una violación directa del tratado de La Habana de 1928, en el cual se prohibe que los neutrales obstruyan el paso de armas y municiones a uno solo de los beligerantes.

En esta ciudad, se tienen noticias de grandes actividades militares en Paraguay en los últimos días, temiéndose que están preparando una nueva campaña.

Entre nuestros miles de suscriptores que reciben el periódico antes de iniciar sus labores, se encuentran todas las esferas sociales. El arquitecto, el ingeniero, el abogado, el médico, el militar, el comerciante, el banquero, el industrial, el empleado, el obrero etc.

¿No se encuentra Ud. interesado entre estas actividades? lógicamente que sí, por tanto, su anuncio entre los clasificados del

DIARIO DE LA MARINA ha de proporcionarle el efecto deseado.

Anunciar en los clasificados del

DIARIO DE LA MARINA es la mejor inversión que puede hacer de su dinero

ANUNCIOS CLASIFICADOS DE ULTIMA HORA

ALQUILERES

A-1 Habana

O'REILLY 73
CASI ESQ. A VILLEGAS
Se alquilan baratos, espléndidos altos, propios para residencia particular, negocio comercial o profesionales. Informan en la sastrería y por teléfono: I-2692. A-1

ALQUILO: ALTOS de Compostela 189 todos decorados, muy frescos, tendido eléctrico, muy baratos, con arreglo a la situación. Informes, en los bajos. A-1

$25.00 LOS VENTILADOS altos de la calle Cienfuegos esquina a Misión, $15.00, sala, saleta, tres cuartos. Informes: Telf. M-5503. A-1

SE ALQUILA EN $12.00, Príncipe y Hornos, por Hornos, sala, comedor, 2 habitaciones, cocina, servicios, mucha agua y patio. La llave en la casa de al lado. Informes: Lealtad 238. Telfs. A-2689 U-2256. A-1

NEPTUNO, 109, piso primero frente a Perseverancia con sala, cuatro habitaciones, baño intercalado, comedor, cocina y servicio de criados. Llave en los bajos. Informes O'Reilly, 39, bajos. Teléf. A-9553 de 9 a. m. a 4 p. m. A-1

A PRECIO de situación alquilo accesoritas frescas, cómodas, mucha agua, luz, tranvías y guaguas a todas partes. En Infanta, 55, entre Estrella y Maloja, Informes Riyas, teléfono U-2103. A-1

$20.00, Corrales, 198 (entre Carmen y Rastro). Espléndidas pisos nuevos Sala, dos habitaciones, baño intercalado, comedor, cocina calentador gas. Informes llaves: Monte 319, teléfono A.-6045. A-1

SE ALQUILAN: ESPADA 15, entre Jovellar y Vapor, casas modernas, sala, comedor, 2 habitaciones, baño, cocina, $20.00. Informes: San Lázaro 376, entre Aramubu y Hospital. U-5858 A-1

SE ALQUILAN: VAPOR 43, entre Espada y Hospital, apartamentos de dos habitaciones, baño y cocina, luz $10.00. Informes: San Lázaro 376, entre Aramuburu y Hospital. U-5858. A-1

A-2 Vedado y Príncipe

ALQUILO: 19, ENTRE H. e I., Vedado, frente al Parque, 4 dormitorios, 3 baños, cuarto, sirvientes, sala, comedor, recibidor, garage, jardín, traspatio. Informes, en la misma, de 4.30 a 6 p. m. A-2

BARATISIMOS, se alquilan los altos de 12 No. 160, entre 15 y 17, Vedado. Sala, comedor, gran baño, cinco cuartos, pantry, cocina, cuarto de criados con su servicio.

A-4 Marianao y sus Repartos

VENDESE CASA FRESCA, bonita y saludable, Reparto Alturas Almendares, Avenida Los Aliados 46, recientemente fabricada. Costo 1,000 pesos. Se da urgencia. Ganga. Primera oferta razonable. Pérez. Informes, la misma. A-4

A-5 J. del Monte y La Víbora

SE ALQUILA EN $20.00, Tamarindo 40, altos, a media cuadra de la Calzada de Jesús del Monte, sala, comedor, 2 habitaciones, servicios, cocina, mucha agua. La llave en los bajos. Informes: Lealtad 238. Telfs. A-2689 I-3010. A-5

B-2 Naves y Locales

SE ALQUILA EN $50.00 una hermosa nave de cielo raso, en Campanario 205, entre Figuras y Carmen, propia para cualquier industria, depósito. La llave, en la misma. Informes: Lealtad 238. Telfs. A-2689 U-2256. B-2

SINTONICE LA ESTACION CMW
El DIARIO Hablado
Se trasmite todos los días
A las 7.30 a. m., 1 p. m. y 6 p. m.

ALQUILERES

B-2 Naves y Locales

SE ALQUILA un local preparado para carnicería o lechería en Oquendo, esquina a San Miguel. La llave en el mismo e informes en el F.-5409. B-2

B-4 Habitaciones

O'REILLY 51
CASA NUEVA
Se alquilan baratas, magníficas habitaciones, amuebladas, muy frescas, con abundantes baños, agua caliente a todas horas y teléfono .Buen servicio y moralidad. B-4

EN CASA particular moderna, alquilo dos bonitas habitaciones con lavabos, regio baño, teléfono, con o sin muebles; muy baratas, a personas decentes. Tejadillo 18, altos. B-4

S-2 Cocineras y Cocineros

SOLICITO joven española para el servicio de corta familia; ha de saber cocinar bien y traer referencias. Sueldo: $20. Obispo y Bernaza, segundo piso. S-2

SE SOLICITA una cocinera con buenas referencias. Infanta No. 47, bajos, frente a «La Estrella». Después de las nueve. S-2

S-11 Agentes y Socios

AGENTES, obtendrán más de $2.00 diarios de comisión. Se solicita con relaciones entre la Colonia Española. Informes Sr. García, Industria, 118, bajos, entre San Miguel y Neptuno. S-11

SE OFRECEN

O-1 Criadas y Criados

SE DESEA COLOCAR una joven española, para criada de mano o cuidar niños. Telf. M-1603. O-1

DESEA COLOCARSE una joven española, para cuartos o comedor, sabe lavar y planchar; tiene buenas referencias de casas donde ha trabajado. Telf. U-2490. O-1

DESEA COLOCARSE joven española, de criada de mano o todos los quehaceres de corta familia, desea casa de moralidad, no tiene pretensiones, va al campo. Informes: X-1628. O-1

SE OFRECE BUEN CRIADO español práctico en todo servicio fino, excelentes referencias de las casas anteriores, fino y trabajador, sale a cualquier parte. Telf. A-9704. O-1

DESEA colocarse una joven española de criada de mano o para todos los quehaceres de corta familia; sabe cocinar bien y tiene referencias, no menos de 15 pesos. Informan teléfono M.-5468.

SE DESEA COLOCAR una muchacha española, para los quehaceres de una casa, sabe cocinar, tiene referencias. Telf. I-1755. O-1

JOVEN española desea colocarse para criada de comedor o cuarto; está práctica y acostumbrada a servicio fino. Informes: F-6169. O-1

DESEA colocarse una española para criada de mano, sin pretensiones. Informes teléfono FO.-1126. O-1

DESEA colocarse una señora española para criada, entiende de costura. Duerme en la colocación. Teléfono M.-7162. O-1

JOVEN española desea colocarse de criada de mano, cuarto o manejadora, es seria y trabajadora y tiene buenas referencias. Informan en el Telf. F.-5820. O-1

FO.-1388. Desea colocarse una española de criada de mano o de comedor. Tiene referencias. O-1

SE DESEA colocar una joven española de buena presencia, para criada de mano o comedor. Tiene referencias de casas conocidas de años. Telf. F.-6142. O-1

UNA MUCHACHA española desea colocarse para cuartos o comedor; sabe cumplir con su obligación. Tiene buenas referencias de las casas donde ha trabajado. Telf. A.-9015. O-1

SE OFRECE muchacha fina española, de cuartos y costura con referencias de haber estado en buenas casas y de saber trabajar bien, vestir y atender la ropa de una señora. Teléfono M.-7789. O-1

SE OFRECEN

O-1 Criadas y Criados

SE DESEA colocar una joven española de criada d mano o de manejadora entiende de cocina; es formla y trabajadora y muy limpia. Tiene buenas referencias; desea casa seria. Teléfono M-5724. O-1

O-2 Cocineras y Cocineros

BUENA cocinera repostera desea casa de buena familia. Tiene referencias. Lagunas, 91, altos. Teléfono U.-6618. O-2

SE DESEA colocar una señora española para cocinar y limpiar si es corta familia. Tiene buenas referencias; para dormir fuera. Telf. F-5887. O-2

SE OFRECE UNA JOVEN española, para cocinar y limpiar a matrimonio o corta familia. Informes: M-5756 O-2

DESEAN colocarse dos jóvenes españolas. Una para cocinar y ayudar a la limpieza; es también repostera. La otra para la limpieza. Tiene toda clase de referencias. Tel. M-3867 O-2

SE DESEA colocar una joven española para cocinar y limpiar. Si es corta familia. Tiene referencias. Informes: Telf. M.-1551. O-2

DESEA colocarse joven española para cocinar y limpiar, es trabajadora y tiene referencias. Informan telf. M.-3020. O-2

O-6 Choferes

CHAUFFEUR español, buenas recomendaciones de familias en la Habana, soy servicial, hago otros trabajos si es necesario; tiene 13 años de práctica. conozco el mecanismo de toda clase de máquinas; sin pretensiones. M.-3578. O-6

O-12 Ofertas-Varias

SE OFRECE UN JOVEN para camarero, dependiente café, criado, sin pretensiones. Telf. M-5745. Elpidio, Amargura 43, altos. O-12

SE DESEA colocar un matrimonio español en casa particular; él para criado de mano, y élla para cocinar y si es necesario ayudar a la limpieza. Van a cualquier parte; igual se colocan separados. Los dos tienen magníficas referencias de familias muy conocidas. Llame al A-6505. O-12

SE VENDEN

V-3 Fincas Rústicas

A PRECIO de situación y dando facilidades, vendo buena finca de media caballería de tierra preparada para lo que se quiera, a quince minutos de la Habana, con todas las comodidades. Informes su dueño, Riyas; U.-2103. V-3

DINERO E HIPOTECAS

DINERO para empleados, comerciantes, industriales, propietarios. Trato directo. Diga su garantía, resuelvo en 24 horas. Departamento 313, Banco Nueva Escocia. M.-9486. Z-SO

PROFESIONALES

DR. GONZALO PEDROSO
Cirujano del Hospital de Emergencias. Especialista en vías urinarias. Consultas de 10 a 12, y de 2 a 5. San Lázaro 254. Prof.

IMPOTENCIA, PARALISIS, Insomnio, Neurastenia, Melancolía, Atrofias, Agotamiento nervioso, etc. Fácil, rápida curación, por medios naturales. Dr. Cardenal, Perseverancia 50, de 2 a 6. Telf. M-8352. Prof.

DR. JOSE MANUEL BUSTO
De los Hospitales New York. Enfermedades piel, sangre y secretas. Extirpación vellos de la cara, por electrolisis. Tratamiento caída del pelo. Consultas: 10 a 12 y 5 a 6 p. m. Empedrade 35. A-0280. M-8024. Prof.

DR. MANUEL LOPEZ PRADES
Graduado Madrid y Habana, 42 años ejerciendo. Enfermedades de la sangre, pecho, señoras y niños. Partos. Tratamiento especial curativo de las afecciones genitales de la mujer. Consultas diarias de 9 a 11 y de 12 a 2. Gratis, martes y viernes. Amistad, 95, altos. Prof.

VENEREAS—BLENORRAGIAS
Antiguas, mal curadas, aunque desesperadas. Próstata, impotencia, esterilidad. Curaciones garantizadas pocos días Sistema nueva, doctor Winkelmann especialista alemán. Campanario 57, esquina a Concordia. Consultorio Alemán. Profesionlas

DR. FRANCISCO J. DE VELASCO
Corazón, Pulmones, Estómago, Intestinos.
DR. RUBEN DE VELASCO
Corazón, Pulmones. Enfermedades de los niños. Consultas de 12 a 2 y de 1 a 3, días laborables. Horas especiales, previo aviso. Salud 34. Telf. A-5418. Prof.

DR. ABELARDO LABRADOR
Consultas gratis, 8 a 12 a. m. Pagas, 3 a 5 p. m. Enfermedades señoras, flujos crónicos, metritis, bronquitis, corazón, riñones, diabetes, reumatisfo crónico, enflaquecimiento. Inyecciones Neo-Salvasán, Angeles 3, entre Reina y Estrella. Telf. A-0801. Prof.

POLICLINICA INTERNACIONAL
Director: David Cabarrocas, San Miguel 130, entre Lealtad y Escobar. U-2137. Cuando vaya al Hospital, Casa de Socorro o Sociedades ,fíjese en tis consultas, reconocimientos, Rala Policlínica Internacional, da grayos X., Rayos Ultravioletas, Luz Alpina, Medicinas, Inyecciones intravenosas, Análisis, Curas, etc. Prof.

DR. A. G. CASARIEGO
Catedrático, Jefe durante 20 años del Departamento de Vías Urinarias de la Casa de Salud «Covadonga». Especialistas en enfermedades de las vías urinarias y genitales. (Hombres y mujeres), Consultas de 2 a 6. Neptuno 125. Telf. U-5040. Prof.

WARD LINE
Los célebres vapores turboeléctricos "MORRO CASTLE" "ORIENTE"
Los vapores populares "ORIZABA" "SIBONEY"
¡Los vapores más veloces, mejores y más lujosos que hacen el servicio de pasajeros durante todo el año! Los bajos precios de pasaje comprenden camarote de primera clase y todas las comidas. Los viajes marítimos en su forma más encantadora — económica, veloz y cómoda.
a NUEVA YORK $75 DE IDA $110 IDA Y VUELTA
Dos salidas cada semana, los Miércoles y Sábados
a la CIUDAD DE MEXICO $65 DE IDA $115 IDA Y VUELTA
a PROGRESO $50, ida, $95 ida y vuelta
a VERACRUZ $55, Ida, $105 ida y vuelta
Salidas todos los Sábados.
Para mas informes, para reservar pasaje o comprar billetes dirigirse a la Oficina de Pasajeros y Boletos de la Línea Ward
EDIFICIO CENTRO ASTURIANO (Esquina de la Calle Obispo y Parque Central)
Teléfonos: A-5154 y M-7776

FOLLETIN 61

La Venta de Lady Daventry

Novela escrita en inglés por
WINIFRED BOGGS
y titulada, en dicho idioma,
The Sale of Lady Daventry.

De venta en la casa Wilson Obispo No. 52 Telf. A-2298.

go casa horas y horas hablando sin cesar, impidiéndole hacer su trabajo, sin que Margarita se atreviera en principio, a pedirles que se retirasen, para poder concluir su tarea, pues estaba convencida en absoluto de que no entenderían el significado de esa palabra; pero al fin no tuvo otro remedio que hablarles en ese sentido. Inútil es decir que quedaron algo ofendidas.

—Son muy simpáticas, Andrés — decía en cierta ocasión al joven Mellent, un poco molestas, — pero no piensan. No puedo hacerles comprender que mi trabajo es mi trabajo y que, como tal, es tan importante como cualquier otro, porque soy una mujer; sin embargo estoy convencida de que nunca se les ocurrirá ir a distraer a sus padres o a sus hermanos cuando están en sus despachos. Permanecen en mi cuarto horas y horas hablando de tennis, de trajes de la última reunión o del ídolo de la temporada, repitiendo las mismas cosas con las mismas palabras un sinnúmero de veces hasta el punto de hacerme gritar de rabia y desesperación. Parece que no existe personalidad en ellas, pues conociendo a una, puede decirse que se las conoce a todas. No hay entre ellas más que un solo tipo, y no ciertamente muy famoso. Desearía que me dejasen sola.. Piensan que mi trabajo es cosa de juego y que sólo he de hacerlo mientras no me case, en cuyo momento lo abandonaré con gran satisfacción. No parece sino que tengan todas la inteligencia entumecida y que no puedan concebir más idea que esa. No dudo de que es una desgracia para la mujer ser demasiado inteligente, pero a pesar de todo le sirva para algo. ¡Cuántas veces pienso en lo que va a ser de todas ellas! La mayor parte no tienen ninguna cualidad que las distinga, y, sin embargo, todas confían en casarse cualquiera puede ver que no llegarán a hacerlo, nunca, pues los hombres con quienes están dispuestas a casarse son muy escasos para que puedan contentarlas a todas. ¿Qué va a ocurrir entonces a las que tengan que proseguir sodas el camino de su vida, sin ningún apoyo tras de sí, ni ninguna perspectiva para el mañana No tienen medios de vida, ni ninguna ocupación y por eso mismo están condenadas.a llevar una vida que no merece tal nombre; tienen dinero suficientes para seguir vegetando, pero no el necesario para llevar una vida independiente y activa. Dios mío, ¡cuán horrible es pensarlo! ¡Oh, es mil veces preferible la lucha y aún el fracaso que el hastío! Por lo menos aun que salgamos derrotados experimentamos el gozo y el ardor del combate, y, si triunfamos habremos conseguido un lugar en la vida, que es la victoria mayor que un hombre puede desear, puesto que la mujer, por el hecho de serlo, está en peor situación para alcanzarla.

—No se entristezca, Margarita. ¿Qué le pasa?

—¡Lo peor! ¡Oh, Andrés, no adelanto nada! Estoy en el mismo sitio que hace un año, y sólo el pensarlo me llena de miedo. ¿No progresaré nunca? Como usted comprenderá no puedo abandonar el trabajo que me produce beneficio por otro que no me reporta nada, y sin embargo, lo que hago para Fairchild me está arruinando. Claro está que soy demasiado pródiga y me la merezco. Pero el dinero es una frusleria tan estúpida que sólo sirve para gastarlo y a mí me atraen demasiado las cosas bellas; no me gusta lo barato o chapucero; prefiero lo sencillo y elegante; y la sencillez es lo más caro de todo. Cuando me siento sólo mujer, y no escritora, necesito dinero, y en cambio, cuando me siento sólo escritora, el dinero no es nada para mí, pues el arte lo es todo. Es terrible eso de constituir al mismo tiempo dos seres que le martirizan a mí constantemente. No basta el combate exterior que uno tiene que librar diariamente, sino que aún tenemos que ocuparnos de otra lucha interior.

El grave rostro de Andrés se puso todavía más tenso, cuando le dijo, apretándole fuertemente las manos:

—Siga luchando de los dos modos. Margarita. Estoy seguro de que jams habrá de arrepentirse. Luche sin cuartel, con mayor valentía y vigor cuanto más fuerte sea el enemigo, y la victoria será suya, y su triunfo mayor.

—¡Oh, Andrés, nunca está usted alegre, pero siempre sabe consolar!—le respondió agradecida, Margarita, mientras acariciaba sus manos. —Sí, seré fuerte. ¡Si pudiera unos prescindir de vez en cuando del cuerpo! Andrés encendió su pipa, pensando al mismo tiempo en las últimas palabras de su interlocutor. luego dijo pausadamente:

—Yo no sé si querría desprenderme fácilmente de mi cuerpo. Se goza mucho ante un buen asado y una botella de Bass. Tampoco debe olvidarse lo delicioso que es estirarse en la cama y quedar en aquel estado de semi-inconsciencia, medio despierto y medio dormido, descansando de las fatigas del día. ¡No, el cuerpo no es del todo despreciable!

—Demasiado jovial y divertido — dijo Margarita riendo tristemente. — Empiezo a codiciar las «toilettes» y los sombreros de Bond Street, que ocultan los defectos; las cenas de Savoy, los carruajes lujosos y mi palco en la ópera, en fin, todo cuanto es apreciado en sociedad, y si no tengo cuidado, mi temperamento sensitivo me dominará por completo.

Margarita gozaba con la música. Andrés la acompañaba a la ópera y cuando su ardiente y sensible temperamento llegaba al paroxismo del extasis, lloraba apoyando la cabeza en su hombro, sabiendo que él la comprendía.

Y así era en efecto. Margarita la niña querida, gozaba en aquellos momentos. Era un singular modo de sentir tratándose de una muchacha tan «original», pero a él también le emocionaba la música profundamente. Tenía sujeta a la muchacha y la atraía hacia sí, con su tembloroso brazo, muy satisfecho de pensar que ella no iba a esas óperas acompañada de otros amigos varones. Sea por lo que fuere sólo la idea de pensar que «la pequeña Margarita» pudiera llorar sobre el pecho de otro hombre, le hacía daño y le ponía fuera de sí.

Ignoraba que esto había llegado casi a suceder. El hermano de una de sus amigas del tennis, un joven correcto y de buenas prendas la había pedido que le acompañara, y Margarita lo estaba deseando. El afortunado joven disponía de un palco de su propiedad, de un lujoso coche e iba a cenar al Savoy, y ella se había comprado un traje de noche, rosa pálido, que le sentaba muy bien, y con el que no haría ningún mal papel, ni aún en el Savoy.

Pero yo necesito llorar —le confesó avergonzada, pues cuando no se oía ningún acorde, pensaba a sangre fría en su conducta, y en aquellos momentos le parecía casi abominable.

—No me importa —dijo graciosamente el joven. Veía en Margarita algo distinto de todas las otras muchachas que conocía, y ello le satisfacía grandemente.

—Pero lo malo es que lloraré sobre usted—continuó diciéndole Margarita, mientras su cara se volvía roja como una amapola. Entonces se dió cuenta de que aquello no estaba bien. Un hombre no podía arriesgarse a hacer el ridículo. ¿Qué pensaría si continuaba llorando sobre su hombro cuando se encendiesen las luces? Ningún palco estaba lo suficientemente apartado para que no pudiesen verlo. Le pareció que había cosas que ninguna muchacha verdaderamente elegante se atrevería a hacer, y ésta era una de ellas. Así, pues, se hizo acompañar por una amiga a quien no le atraía la música, la cual estuvo bostezando todo el rato, aunque supo hacer justicia a su cena. ¡Después de todo los cuerpos son más fáciles de contentar que las almas!

En cierta ocasión, durante una arrebatadora melodía pasional, levantó sus labios hacia Andrés, y éste la besó. Más tarde le pidió perdón muy apesadumbradamente.

—Es extraño lo que me sucede—le dijo casi llorando —estoy muy avergonzada. Y no sé a qué es debido, pues no soy sentimental, y sin embargo, siempre que oigo música de ese género quisiera estar casada o prometida.

Andrés miró a lo lejos por encima de su cabeza.

—Me atrevo a decirte que si lo deseas puede estarlo dentro de poco.

Y cogió un cigarrillo con gran cuidado.

—¡Pero con toda seguridad que esa persona no amará la música !—dijo Margarita levantándose.

—Sí, la amará mucho — añadió él brevemente.

—Desear dos dos cosas distintas y contrapuestas es algo terrible para una persona, pero naturalmente, cuanta más edad vaya adquiriendo más me avendré a ello.

En eso estaba equivocada; la dificultad era cada vez más. Margarita Lister tenía tanta disposición para el amor y para gozar de la vida, como para el arte, y una de esas cosas es-

M.E.C.D. 2016

SE DESTINA A LOS POBRES LO RECAUDADO PARA LOS FESTEJOS DEL 24 EN GENERAL MACHADO, CELEBRANDO EL ONOMASTICO DEL JEFE DEL ESTADO

Sociales de Stgo. de Cuba

CUMPLEAÑOS

Septiembre 1932.

El pasado día 1o. de septiembre celebró su cumpleaños la graciosa niña, Irma Pérez Lorié, hija de los distinguidos esposos Antonio Pérez Jaén y Ana Rosa Lorié de Pérez, con tal motivo los padres quisieron obsequiarla con una divertida fiestecita que se llevó a cabo en su regia residencia de esta Ciudad, reuniendo allí un numeroso grupo de amiguitas de Irma que fueron graciosamente obsequiadas por la festejada con ricos dulces. Fué una tarde muy divertida. Felicidades.

CONCIERTOS

Para muy pronto se espera en esta Ciudad al virtuoso violinista surameri canc Luis Palma que ofrecerá varios conciertos aquí. Existe mucho interés por oir a este violinista al que la prensa capitalina hace grandes elogios y que se encuentra ofreciendo conciertos en una jira por las principales ciudades de la República.

MISA

El pasado sábado celebróse en la Iglesia de la Santísima Trinidad una misa en sufragio del alma de la que fuera bondadosa señora Nena Sanabria de Bretón, al cumplirse en ese día un año de su muerte. Viose muy concurrido este luctuoso acto por numerosas amistades de los familiares de la extinta.

RUMBO AL CENTRAL MIRANDA

El pasado jueves embarcaron rumbo al Central «Miranda» los jóvenes esposos, doctor Douglas Blair y Carolina Izquierdo de Blair, acompañados de sus graciosos hijos. Allí el distinguido galeno se hará cargo del hospital del Ingenio.

Que hayan rendido un feliz viaje son nuestros deseos.

RETORNO

Regresaron de la Habana, después de una prolongada estancia, los distinguidos hermanos César y Calixto Manduley y Castellanos, tan apreciados en esta sociedad.

Vaya en estas líneas nuestra bienvenida.

ENFERMA

Se encuentra recluída en sus habitaciones enferma, aunque no de cuidado, la bella señorita Nenita Riesco, que tantas simpatías cuenta en nuestra sociedad. Formulamos nuestros votos por que recuperan su preciada salud.

Especial.

BAILE EN LOS SALONES DEL CLUB INDUSTRIAL LUTGARDITA

General Machado, Septiembre 6 de 1932. —En la noche del día 4 del actual tuvo efecto un lucido baile en la sociedad de instrucción y Recreo Club Industrial Lutgardita. Allí se dió cita cuanto vale en este pueblo y dado lo numerosa que fué la concurrencia nos vemos obligados a no reseñar los asistentes. Este es un legítimo triunfo de la Dir ectiva de la citada sociedad.

DELICADA DE SALUD

Desde hace varios días se encuentra enferma la respetable señora Gertrudis Escobar viuda de Tuya, madre amantísima de nuestro estimado amigo y compañero en el periodismo señor Oscar C. Tuya.

Nuestros votos por su pronto restablecimiento.

AMIGOS QUE REGRESAN

Con motivo de haber dado comienzo las clases en los distintos centros de enseñanzas Técnicas en este pueblo, han regresado de sus vacaciones los estimados esposos Rodríguez Walling-Márquez, así como las señoritas Alfet, después de haber pasado una temporada en Lajas; don Angel Bollada, maestro del Departamento de Conservas de la Escuela Téécnica Industrial. Para todos le deseamos nuestra bienvenida.

PUESTO A LA VENTA EL NUMERO DEL CENTENARIO DEL DIARIO DE LA MARINA

Informamos a nuestros suscriptores en esta localidad, que el día 16 del presente mes se les entregará el ejemplar de la bella obra.

Para conocimiento general de ellos les hacemos saber que es requisito indispensable estar al corriente en sus pagos, así como para recibir el ejemplar hay que solicitarlo con tiempo toda vez que dado el gran número de pedidos, puede ser que esta edición sea pronto agotada.

El precio para los suscriptores es de $1.20 y para los que no lo son $2 50 centavos.

ACLARACION

Deseamos nuevamente dejar aclarado que no asistimos a ninguna fiesta, salvo que a su debido tiempo, se nos entregue la invitación. Espero que no se moleste nadie haciéndonos entrega de material para que sea publicado.

BODA

Para el día 15 del actual está fijada la boda notarial de la bella señorita Carmita Fernández, con el correcto joven Alberto Navarro.

La ceremonia será en la mayor intimidad, por guardar reciente luto la señorita Carmita Fernández.

DE VIAJE POR LA VIA AEREA PARA MIAMI

Esta tarde salieron en uno de los anfibios de la R. A. los distinguidos esposos Marrus-Leblanvk de Marrus y el amable caballero don Eduardo Marrus, acompañados de sus hijos Violeta y Eduardito, los que quedarán en un colegio en la Babel de hierro.

Significadas personalidades de la buena sociedad habanera, acudieron a la despedida.

ANGEL AL CIELO

Pasan por la dura prueba de haber perdido a su primogénito el matrimonio Ramos-González.

Ayer se efectuó el entierro del niño Luisito Ramos González, hizo de nuestros particulares amigos señora Carlota González y de Luís Ramos; idotras una prolongada enfermedad, en que la ciencia médica hizo todo lo que ella brinda, para rescatar al que fuera el encanto de ese virtuoso hogar de las garras de la muerte.

Solamente contaba Luisito cuatro años. Dios acoja en su seno al pobre Luisito que fué la dicha de sus padres. Nos unimos a su pena.

SE ESTAN PREPARANDO LOS FESTEJOS AL PRESIDENTE DE LA REPUBLICA

Han quedado designadas las comisiones que se encargarán de organizar los festejos al Presidente de la República, con motivo de celebrar su onomástico el día 24 del presente mes de Septiemtbre.

El General Gerardo Machado y Morales, Presidente de la República, desea que ese día se le entregue a todos los pobres que asistan al pueblo que lleva su nombre un rancho así como se les brinde un suculento almuerzo.

Todo cuanto se recaude para dichos festejos se destina a los pobres. Así lo expresó a la Comisión organizadora de los Festejos el Primer Magistrado.

Según mis noticias, para ese mismo día se inaugurará la carretera que une este pueblo con la calle G, del Vedado.

Pablo DONATO, Jr.

Sociales de Guanajay

SOUVENIR

Desde España me llega una bellísima estampita de la Virgen Nuestra Señora de Rosa de Lima, Patrona de las Américas.

Es portadora de un afectuoso saludo del estimado Padre Juan Nogué, Escolapio, que está pasando en Barcelona una agradable temporada, junto a sus queridos familiares.

La que agradezco de todo corazón.

UN SALUDO

De bienvenida para el estimado señor Cheo de Alma que procedente de Pinar del Río, ha sido trasladado a la Oficina de Telégrafos de Guanajay.

Mi enhorabuena.

DE VARADERO

Del Campamento del Jabón «Candado», en la Playa Azul, después de haber pasado una divertida temporada de 20 días, han llegado varios jóvenes de esta villa.

Entre ellos, Alfonso Rivero, Manolo Varela y Cheo Grana.

Mi saludo de bienvenida.

ANGELITA RODRIGUEZ

Bella amiguita, que en los últimos exámenes celebrados en La Habana, ha obtenido nota de Sobresaliente, en el Sexto Año de Violín.

Mi cariñosa felicitación a tan estimada amiga.

TRASLADO

Para Hoyo Colorado han trasladado su residencia, el señor Domingo Penabad, con sus queridos familiares.

Muchas felicidades les deseamos en su nueva morada.

CUMPLEAÑOS

El de una bella y encantadora damita, muy amiga de la cronista.

Es ella, la simpática señorita Matilde V. Cinta, que celebra su cumpleaños el próximo día 7.

Un día muy feliz, entre halagos y alegrías, deseo a tan querida amiga.

NUESTRA SRA. DE LA CARIDAD

En la festividad del próximo día 8 celebran su onomástico un grupo de distinguidas damas:

Señora Caridad Bermúdez de Peón, elegante esposa del estimado señor José Ramón Peón, digno Corresponsal del DIARIO DE LA MARINA.

Caridad Vázquez de Carrera, Caridad Estévez de Martínez y Caridad Cuenca de Egües.

Señoritas Caridad V. Cinta y Caridad Castillo.

Para todas un día lleno de felicidades.

DE TEMPORADA

La simpática señorita Teté Quesada se encuentra pasando una agradable temporada en el hogar de los estimados amigos Quintina-Grana.

Una feliz estancia deseo a tan bella amiguita.

MEJORADO

De la penosa afección grippal que lo tuvo varios días recogido en sus habitaciones, el estimado doctor Manuel Marpule.

Mucho nos alegramos.

DE NUESTRA IGLESIA

Fiesta de la Virgen de la Caridad.

El próximo día 6, a las 7 y media de la tarde, empieza el Tríduo a la Virgen de la Caridad.

El día 7, después del Tríduo, salve cantada.

El día 8, a las 8 y media, Comunión general. A las 10 y media, Misa cantada y Sermón.

A las 6 y media de la tarde, Plática, Tríduo y Procesión, con la Imagen de la Patrona de Cuba.

Invita a estos actos, la Presidenta, señorita Juana Urra.

NECA FONT Y ORTEGA

Estimada amiguita, residente ahora en Rodas, a la que envío mi más cariñosa felicitación.

Marquesita.

Espirituanas

Por Ismeria Victorero Peraza

Señorita LILIA JIMENEZ VALVIA, linda rubia que es gala de la mejor sociedad yayabera, distinguida «fiancée» del doctor José Suárez Rivas, abogado y notario de Sancti Spíritus.

GRAN FIESTA

Septiembre 1932.

Inolvidable la gran fiesta en el elegante club «Yayabo Tennis».

Fiesta conque obsequió Mr. y Mrs. Schreiber, distinguido Administrador del Central Jatibonico, a los socios y socias del Tennis.

Como todas las fiestas que se vienen verificando en esta simpática sociedad, resultó un verdadero «success» distinguiéndose siempre tanto por la concurrencia numerosa y a la vez selecta, así como por la animación que siempre complementa todo acto llevado a efecto en el mencionado Club.

El ambiente perfumado con las bellas flores que adornaban los salones y pasillos, así como la terraza posterior, lucía—una iluminación espléndida.

La orquesta contratada por Mr. Schreiber, para amenizar la fiesta, fué del profesor Pujadas, que tuvo que repetir casi todos los números ejecutados. Más comentarjo sobre ésto, huelga, conociendo todos el buen gusto del Dircteor.

La simpática nota en esta fiesta fué la entrega de unos ramos todos de capullos rojos, como obsequio del Tennis a la señora del espléndido organizador de la fiesta y a sus dos hijas Juanita y Virginia. Se encargaron de la entrega de los mismos, la señora Teresa Suárez de García, vice-Presidenta del Club y la señoritas Elena de la Aguilera y la Cronista de estas notas.

El selecto concurso de damas y jóvenes, así como de distinguidos matrimonios, era el siguiente:

Mr. y Mrs. Schreiber; Teresa Suárez de García-Gómez; Mr. y Mrs. Samford; Mr. y Mrs. Zol, Nenita Rionda de Doty, Anunciación Palacio de García; María Orsini de Echemendía, Aurora Serrano de la Aguilera; Carolina Fernández de la Aguilera; Rosa Escribano de García Rubio.

En diversos Par y se veían las parejas siguientes: Carmen García Rubio y doctor Eduardo Suárez Rivas, Josefa García Rubio y Doctor Joaquín Cañizares; Elena Doty y Enrique Cárdenas; Eulalia Alvarez y doctor Joaquín Escribano; doctor Margot Muzelly; doctor Armando de Lara; Aurorita Aguilera y doctor Martínez Carrera, Maruca Pina y Clemente Cancio; Coralia Pina y Sergio Gali; Elena de la Aguilera y Pepito Valdivia; Teresa Victorero; Pepe Pérez Jones; Nena Pérez Mas e Ignacio Benítez; Nona de la Aguilera y Tomás Benítez; Esperanza García y Guillermo Torres; Lilia Jiménez y doctor José Suárez Suárez - Rivas; María Josefa Brizuela y José I. Salas; Luz Bertha Brizuela y Quiquito Lamadrid; Matilde Campanioni y J. Aranguiz.

Lilin Alvarez y Enrique Ramírez; Hilda Alvarez y Mario Araque; Arelia Hernández y Aníbal Recio y señora y la Cronista con Bernardo de la Aguilera. Dos nombres que he dejado de exprofeso las de la simpatiquísimas hijas del organizador, Juanita y Virginia, que se encontraban en un alegre party con sus parejas Gustavo Ramírez y Jab; Alfonso García Rubio.

Un aplauso a la feliz iniciativa de Mr. y Mrs. Schreiber así el mayor agradecimiento por habernos proporcionado ratos tan agradables en la noche pasada, dejando recuerdos imborrables en todos los que tuvimos la dicha de participar del gran succes...

DE GRAVEDAD

Así se encuentra desde hace días el apreciable caballero Francisco García, miembro de una distinguida familia de esta ciudad. Lucha la ciencia por salvar la vida del pobre don Pancho. Su médico el inteligente galeno doctor Antonio Santoesteban, hace esfuerzos inauditos por su restablecimiento.

Que es lo que le deseo.

LA FIESTA DEL ASILO DE ANCIANOS

Resultó hermosísima la que se verificó con motivo de la Bendición de la primera piedra, para la construcción de la Capilla en dicha institución.

El Reverendo Padre Monseñor Pablo T. Noya, el virtuoso y caritativo Párroco de la Iglesia Mayor, el que, ofició en este solemne acto, delegación que hizo el Iltimo. y Rvdmo. Arzobispo de Santiago de Cuba, pues se vió imposibilitado de venir a nuestra ciudad, para presenciar y oficiar en la bendición de la misma.

Fungieron como madrinas las distinguidas señoras Concepción Iznaga viuda de Rey, Rosa Silvera viuda de Mendigutia, Rosa Escribano de García Rubio, María Toyos de la Cruz, Teresa Suárez de García Gómez, María Suárez de Rivas, Anunciata Palacio de García y la señorita Rosa Gali.

Hizo uso de la palabra acto seguido a la bendición y colocación de la piedra el elocuente orador santiaguero Rvdo. Padre Tirso, C. D. Siendo muy felicitado por sus bellas palabras. El segundo turno fué el de la primogénita del distinguido matrimonio María Orsini y San iago Echemendía, la graciosa Bebita declamó con mucho arte la conmovedora poesía «La Hermana de la Caridad».

Fué muy celebrada cuando terminó, recibiendo aplausos de la concurrencia allí congregada.

Se cerró con broche de oro como suele decirse, este acto tan solemne, pues, el culto y talentoso Sacerdote P. Boix, que se encuentra de paso por esta ciudad a petición de muchas familias que conocen el verbo sabio de este religioso, le rogaron hiciera oir su feliz palabra y este distinguido sacerdote siempre complaciente, pronunció unas breves frases, por las cuales recibió las mayores ovaciones.

El acta Notarial fué leida por el doctor Fernando de la Cruz.

La concurrencia allí presente lo eran nues ras principales familias No doy los nombres porque sería una tarea algo árdua y al final incomple a.

La Superiora del Asilo, Sor Teodora de la Esperanza, con su peculiar simpatía y bondosidad, como las demás Hermanas, tuvo las mayores atenciones para todos.

Formulamos los más sinceros votos, porque estas abnegadas hermanitas vean realizado lo más breve posible su ideal de tanto tiempo, o sea ver terminada la capilla por la que tanto han trabajado y que siempre sigan encontrando en sus benefactores espirituanos el apoyo, pues comprendemos les es de todo punto necesaria.

EL DOCTOR. ALMODOVAR DISERTO EN SANTO DOMINGO SOBRE LAS DULCES ENSEÑANZAS DE JESUS

La noche del primero del actual mes tuvo efecto en nuestro máximo coliseo, que resplandecía de luz, y en el que nuestras bellas mujeres daban un matiz encantador, una conferencia Católico-Social, en la que predominaban las bellas doctrinas que nos legó el inmarcesible Jesús, por el doctor Francisco J. Almodóv , quien con palabras llenas de unción nos hizo pasar horas memorables.

Sus palabras más o menos, fueron éstas:

«Dominicano...

—A tí van estas palabras pobres, pero cariñosas, inspiradas en nobles anhelos de redención. . escúchalas con atención, porque ellas no llevan la ponzoña que envenena el alma...

La Humanidad espera... Las redenciones se suceden, lo mísero se abre paso, la paloma mensajera deposita su misiva abierta, no tiene lácres que la desfiguren, es luminaria de estrellas, sus caracteres son rojos, representan a los héroes del ideal... tiene un sello invisible que patentiza su orígen, que no es pantano donde se hunden las almas, es aurora de amor...

El amor, tal como el Mártir del Gólgota nos mandó practicar, no lo llevamos a efecto y es necesario que nos despojemos del ruín vicio; veneno que invade las almas, y que nos cubre con el estigma de degenerados... aunque la tarea sea larga y difícil, no por eso debemos abandonarnos, pues la regeneración vendrá en su día...

¡Dios Omnipotente lo quiere así!...

¡Oh! Si el Supremo Hacedor hiciera con nosotros, lo que nosotros hacemos con nuestros semejantes... ¡Qué felices seríamos!...

Jesús... a tí que tanto adoramos, mensajero de sacrosanto amor, escucha nuestro lamento, cobíjanos con tu celestial manto, y que tu influencia esparza sobre nuestros corazones la sublime simiente de un amor sincero y abnegado».

Larga y entusiásticamente fué aplaudido el doctor Almodóvar.

Ojalá que tan bellas palabras hayan tenido eco, porque de esa manera alcanzaremos la suprema felicidad, allá en las regiones ignotas, donde todo es luz, amor y piedad..

MEJORADA

En vías de un total restablecimiento.

Así se encuentra ya por fortuna la interesante señorita Serafina Espinosa, víctima de la mordedura de un can.

Nota que gustoso consigno.

FATAL ACCIDENTE

El simpático jovencito Antonio María, primogénito de los estimados esposos Antonio González Vázquez y Esperanza Jiménez, ha tenido—otra vez—la fatalidad de fracturarse un brazo.

Quiera Dios que pronto lo veamos nuevamente bueno, pues que ello será la suprema alegría de sus amorosos papás...

DOS DOMINICANITOS MAS...

Con toda felicidad y portando un cúmulo de dicha y alegría, ha venido al mundo en pasados días un gracioso niño, hijo de los estimados esposos Estrella Pérez y Andrés Ortiz, quienes besan hoy un fruto más de su venturosa unión...

Otro hogar también venturoso es el de los esposos Coralia Gutiérrez y Eduardo Hidalgo, quienes han recibido, por primera vez, la visita de la simbólica cigüeña, en pasados días... y como regalo celestial les ha dejado en su raudo vuelo un encantador «baby», que besan hoy complacidos...

Para los nuevos dominicanitos envío un amoroso ósculo y para sus alborozados papás, una sincera enhorabuena...

E. P. D.

Rodeado su lecho de muerte por todos sus familiares y hermanos en ideal entregó el día 2 su alma al Creador, el antiguo vecino del poblado de Manacas, Miguel Pérez Villafranca.

Muy sentida es la desaparición del venerable anciano, pues en este pueblo contaba con innumerables amistades, siendo hasta expirar, un incansable luchador de la fraternidad en que militaba.

Elevo una plegaria hacia el Todopoderoso, para que recoja en su seno esa alma, que se ha elevado a las ignotas regiones, en busca de un eterno y merecido descanso...

Perico,

Cronista Social.

De San José de los Ramos

OBITO

En el día de ayer se practicó el sepelio de José Clara Alvarez, este respetable anciano, tronco de una numerosa y estimada familia de este pueblo.

Contaba 86 cuando lo sorprendió la «Intrusa».

Era padre del finca bien llorado Coronel Felino Alvarez y Duarte, que luchó con denuedo por la Independencia patria, sacrificando hasta su vida.

El acto del sepelio fué un exponente del cariño y del respeto que en este pueblo se guardaba y se guarda al extinto y a los suyos.

El Representante a la Cámara por esta provincia, señor Aquilino Lombard, en sentidas frases dió las gracias a los concurrentes por el piadoso acto que acababan de realizar.

Reciban los familiares de Don José Clara, nuestra condolencia y especialmente su hijo «Clarita», por esa pérdida irreparable.

EN CAMA

Desde hace días se encuentra recluído en sus habitaciones, sufriendo un violento ataque grippal, nuestro querido amigo el señor Menalio Ramos y Alvarez, Concejal del Ayuntamiento de este Término y persona de todos muy estimada.

Nos gustaría saber que «Menalio» estuviese en breve compartiendo con nosotros las actividades diarias.

Esos son nuestros deseos más caros.

DE LA JUNTA DE EDUCACION

De acuerdo con el Artículo 121 del Código Electoral, fueron concedidas licencias a los miembros de esa Junta, toda vez que éstos propónense ir, de nuevo, a la reelección.

Con tal motivo, se ha hecho cargo de la Presidencia del señor Superintendente Provincial, doctor Muñoz.

Julián de la Campa,

Corresponsal.

QUEDARA RESUELTO EN BREVE PLAZO EL PROBLEMA MEDICO EN PEDRO BETANCOURT

Sociales de Canasí

MI FELICITACION

Arcos de Canasí, Septiembre de 1932. —Para la señorita Berta Elena Gómez y Ll ra, por hallarse completamente b en de las fiebres gripales que le han tenido varios días recluída en su hogar y también a los señores Manuel Díaz y Tomás Pérez, personas que gozan de gran afecto en este término, por encontrarse muy mejorados de los padecimientos que les aquejaron durante largo tiempo.

Igualmente se encuentra muy mejorado de un ataque gripal sufrido en estos días, nuestro Juez Municipal, señor Alberto Vilches, quien lo sufrió varios días. Noticia que me es grato participar a sus muchas amistades.

SIMPATICA FIESTA

En la morada de los esposos Vidal Cobo se celebró en la tarde del 1o. una graciosa fiesta infantil, celebrando el aniversario del natalicio de su primogénita, la simpática Cusita.

Con dicho motivo se reunieron muchas niñas de esta localidad, las que compartieron durante varias horas los distintos juegos y cantos.

Cusita fué obsequiada por sus queridos padres con ricos regalos, y repartieron entre los concurrentes sabrosos manjares y refrescos.

Entre las niñas se encontraban sus hermanitos «Lilllo el Polaquito» y la monísima «Beba», también las niñas Olga e Isaura Tabares y su hermanito Pepito, Carmencita Linares, Fefita Pérez, Sara Espinosa, Ramona y Juanita Alfonso, Consuelo Hernández y las graciosas niñas Laura y Asunción Doreste; Alicia Varcálcel, Lidicia y Olguita, Milagro y Fina Linares, María Antonia y Alicia Rodríguez, señoritas Julita Padrón, Palmira Campo.

Con gran alegría terminó la bella fiesta, brindando todos por la felicidad de la graciosa «Cusita».

JUAN FERMIN DOMENECH

En la tarde del día 4 nos visito tan distinguido amigo, que goza en ésta de muchas amistades por su noble carácter y su comportamiento siempre caballeroso.

La misión del amigo Domenech se reducía a la entusiasta propaganda que realiza por el Representante Aquilino Lombard, candidato a la reelección y que con interés recomendaba a sus amistades.

El señor Lombard por su labor en el Congreso, goza en ésta de sonadas simatías.

Tras varias horas en tan agradable compañía, marchó el señor Domenech en el tren de Hershey, a las y 45 de la noche.

La impresión del amigo Domenech no pudo ser más halagüeña.

RESTABLECIDA

Completamente restablecida llegará muy pronto a su morada en la ciudad de Matanzas, la virtuosa señorita Renée Cánova y Acosta, después de varios días, hará su traslado a este pueblo donde pasará larga temporada en el hogar de los esposos Palma y Cantero, para convalecer.

J. PALMA,

Corresponsal.

Pedro Betancourt, Sept. 1932.

En breve quedará resuelto satisfactoriamente, en esta villa, el problema planteado a las Delegaciones de las Casas de Salud, existentes en la Habana, por el Colegio Médico local.

Desde que se inició la huelga ordenada por la Federación Médica, esos servicios fueron desatendidos por los médicos que habían contraído el compromiso de prestarlos a los asociados; pero ello no desagradó a los socios que, por hallarse enfermos, necesitaban de la asistencia médica. Por el contrario, sintiéndose más identifcados con la justa y noble causa que defienden las Sociedades con Sanatorios, se han trasladado a la Habana, para recibir allí, directamente, la asistencia facultativa.

No han sido, pues, necesarios, los servicios de los médicos locales. Sin embargo, dentro de muy pocos días se hará cargo de prestar sus servicios en las Delegaciones de esta localidad, un médico de reconocida reputación y pericia, para el cual se gestiona, además, el desempeño de otros cargos en los Centros «Cuba» y «Dolores», ubicados en este Municipio.

Todo ello permitirá percibir mensualmente al nuevo médico, una cantidad muy superior a cien pesos, con lo cual se le retribuirá con esplendidez, por no ser de importancia los servicios, ni requerir un trabajo diario el desempeño de esos cargos.

El problema de la huelga médica se resuelve favorablemente para las Casas de Salud, y principalmente, para el pueblo, que sufriría las consecuencias si resultara lo contrario. Afortunadamente todo marcha bien. La Justicia triunfará una vez más.

EL DR. LUIS RAMOS

Ha tomado posesión del cargo de Notario Público, con residencia en esta villa, el Dr. Luis Ramos Izquierdo y Ronquillo.

En breve se hará cargo de los protocolos de la Notaría que sirvió en esta localidad el Dr. Enrique J. Fernández Ros.

Mucha suerte, en los negocios, deseo al nuevo funcionario.

INSPECCION

Se gira actualmente visita de inspección, a los comerciantes de esta localidad, por el señor José Montegudo y Ruiz, Inspector perteneciente al ramo del impuesto del Timbre Nacional.

Hasta la fecha, las multas impuestas evidencian simples errores cometidos por los comerciantes y por lo tanto, son de muy poca importancia.

Esas multas no debieran imponerse, en mérito a la falta de dolo o mala fe, que es lo que debiera ser objeto de castigo; y con ello se haría un bien al comerciante celoso y cumplidor de sus deberes.

EL MAGISTERIO LOCAL

El retraso que sufren los maestros en el pago de sus sueldos, es cosa que les produce intenso malestar y no poca preocupación.

Su situación es tan grave, que el comercio ha limitado a treinta centavos diarios, el anticipo que en mercancías hace al maestro.

Se espera, con impaciencia, la consignación de fondos necesarios para el pago de tan apremiantes necesidades.

SRTA. CIRA MARGARITA

Después de unas gratas vacaciones, pasadas en esta villa, en el hogar de los esposos Dr. Antonio Rosado y Sra. Rosario Prieto, embarcó para la ciudad de Santa Clara, la señorita Cira Margarita Villanueva, toda distinción, gracia y belleza.

La señorita Villanueva es Profesora de Instrucción Pública, y el deber que le impone el cargo, motivó el retorno a la ciudad de Marta, dejando en esta villa muchas amistades, y un grato recuerdo de su estancia.

Feliz viaje.

OPERADAS

En el Instituto Clínico de la Habana, «Fortún-Souza», fueron operadas muy felizmente, por el reputado Dr. Pedro M. Souza, las distinguidas señoritas de esta vila, López María Oyarzábal y Zoila Lópe.

La doble operación consistió en extirpar las amigdalas a tan simpáticas señoritas. El estado de las mismas es excelente.

Un triunfo más que se anota el Dr. Souza. Mi felicitación para él y para las señoritas operadas.

Dr. OLIVA, Corresponsal.

Políticas desde Palos

ROBERTO DE CARRERA, CANDIDATO DE TRIUNFO

Palos, Septiembre de 1932 — En pasados días visitó el término de Nueva Paz, el señor Roberto de Carrerá, candidato a Representante por el Partido Popular, en cuya candidatura ostenta el número 4.

Joven de grandes méritos el señor Carrerá, ha de conquistar un merecido triunfo al que corresponderán con sus votos los vecinos de Palos, Nueva Paz y Vegas los que le demostrará su su agradecimiento por haber conseguido impulsar las obras de la carretera de Vegas a San Nicolás, y también sea arreglado el puente sobre el río La Alianza.

Los pueblos como las personas, han de ser consecuentes con aquellos de quien reciben favores, y los términos de San Nicolás y Nueva Paz, no han de olvidar el día primera de Nbre. al señor Carrera al que le darán sus votos para llevarlo a la Cámara de Representantes.

Hombres como el señor Carrerá son los que necesitamos en los cuerpos legislativos, que se ocupen de las necesidades y cosas que sean útiles a los Términos.

Muchos son los motivos de agradecimiento que los pueblos de este Municipio le deben al futuro Representante, y podemos asegurar desde ahora que todos los votos de Nueva Paz, Palos y Vegas han de engrosar a los muchos que alcanzará dicho candidato. Por este motivo recomendamos a los votantes el día primero de Noviembre que le otorguen el sufral número 4 de la boleta Popular que ha conseguido para este término que la carretera de Vegas a San Nicolás sea una realidad.

El candidato señor Carrerá ha de volver en fecha próxima para saludar en estos pueblos a sus amigos, que son muchos.

DIAZ Corresponsal.

Actualidad política de Consolación del Norte

¿UN PROBLEMA?

No un problema pero si objeto de variadas discusiones ha sido el plazo que el Código Electoral concede para la admisión de candidaturas que es de setenta y tres días según dicho legal.

Que si son sesenta y tres días que vencen el 29. Que si los sesenta y tres del ala vencen a las 12 de la noche del día 30. Que si son ambos inclusive. Que si la ley dice no menor de sesenta y tres días.

Todos estos alegatos y argumentos animaron nuestra vida pueblerina y un poco monótona durante unos días por haber presentado su candidatura, los conservadores, el día treinta de Agosto.

Desde luego que esas discusiones y tiquis-miquis tenían lugar en el terreno particular, ya que los candidatos de ambos partidos han marchado hasta ahora por una senda de cordialidad y no han de hacer esfuerzos por obtener ventajas electorales que, aunque legales, acusan poco hidalguía en quien con ellas se quiere favorecer. Tal cosa nunca sucederá aquí, donde luchan dos candidatos que son ejemplo de entusiasmo, actividad y energía, pero que, al mismo tiempo son dos hidalgos castellanos por su corrección y nobleza. Pero, en otros lugares donde no exista la misma cordialidad, ¿no podría producir rozamientos entre los partidos la poca claridad quie se dice existe en el artículo a que se refiere el plazo para la presentación de candidaturas?

SANCHEZ,

SUSCRIBASE AL Diario de la Marina

CUENTA YA EL PUEBLO DE CEIBA DEL AGUA CON UN MODERNO PLANTEL EDUCATIVO

Noticias de Bahía Honda

ROBO

El establecimiento del comerciante Luis Gil, fué teatro por segunda vez del robo de mercancías, penetraron en él los cacos.

En dicho local practicaron veinte barrenos en la puerta del fondo, llevándose el menudo existente en el cajón.

El Juzgado investiga, en aclaración de quien o quienes sean los autores del hecho.

AUSENCIA

Terminado el período de vacaciones regresó a la Capital con el objeto de continuar sus estudios, la joven e interesante señorita Olguita García, hija del acaudalado comerciante de esta plaza señor Lauro García y su distinguida esposa, la dama Esperanza Gómez.

Muchos éxitos.

Octavio Figueiras,

Corresponsal.

El DIARIO Hablado

es símbolo de progreso y de eficiencia y de suprema comodidad y beneficio para el radioyente y el anunciante avisado que entrega al éter la difusión de la bondad de sus productos.

ENRIQUE JOSE VARONA

Con ese título funciona ya la academia nocturna recientemente inaugurada en esta localidad, con ciento cinco matriculados.

Está a cargo de los inteligentes y distinguidos jóvenes, los señores Juan Abreu Pérez, José Manuel Fabelo Abreu, Jesús Alvarez Alzola, Pedro García Alzola y Pedro Valle Quintero.

Todos son luchadores por el bien y prestigio de esta Sociedad, donde —de acuerdo con tan progresiva idea—formulamos votos porque obtengan el éxito merecido.

DE AMOR

En días pasados formalizaron relaciones amorosas dos distinguidos y apreciables jóvenes, ella la encantadora y bella señorita Felisa Gil, residente en el barrio de Capellanías, con el muy apreciable y estimado joven Leopoldo Cabaña, de esta localidad.

Reciban, ambos, mi felicitación.

GRAN BAILE

El que tuvo efecto el domingo último, en los amplios salones del señor Quintiliano Ortega, en el vecino barrio de Capellanías, amenizado por el popular sexteto Orquídea, de Guanajay.

Dicha fiesta bailable fué de lo más notable, asistiendo un simpático grupo de damitas del barrio y otros lugares.

Lamento mucho no poder consignar sus nombres en esta nota, por causa ajena a mi voluntad.

NACIMIENTO

Con motivo del feliz nacimiento de un hermoso niño, reina la alegría en el hogar de los estimados esposos Basilia Lara y Geroncio Rodríguez.

Reciban ellos mi felicitación y para el niño mi enhorabuena.

FALLECIMIENTO

Recientemente falleció, después de sufrir agudos padecimientos, la señora Flora Hernández de Pérez, vecina estimadísima en esta zona, donde su muerte ha sido muy sentida.

Reciban sus familiares nuestro sincero pésame.

ONOMASTICO

En días pasados celebró su onomástico el señor Timoteo Prieto.

Con tal motivo recibió muchas felicitaciones, a las que deseo una la nuestra.

PROXIMO BAILE

El que tendrá efecto el domingo 11 de los corrientes en los salones «Cine Moderno», en esta localidad, que será amenizado por una renombrada orquesta.

Dicha fiesta promete quedar muy lucida, dado el entusiasmo que reina entre la juventud bailadora.

TRASLADO DE RESIDENCIA

Recientemente trasladó su residencia de esta localidad para el barrio de Capellanías, los estimados y apreciables esposos Esperanza Reyes y Carlos Noa.

Felicidades les deseo.

Francisco Guía,

Corresponsal.

SUSCRIBASE AL DIARIO DE LA MARINA

Notas de Artemisa

EN LA COLONIA ESPAÑOLA

Soberbio desafío de tennis, se celebró el pasado día tres entre los teams Liceo Central San Cristóbal y Colonia Española de esta entusiasta villa, por la copa «Fúfiri» Provincial.

Los matchs fueron al estilo de la Copa Davis.

Cuatro singles y un doble.

Tuvieron un ruidoso triunfo nuestro team artemiseño, los que fueron felicitados efusivamente por el team contrario y por la numerosa concurrencia que presenció emocionada el desafío de tennis.

Nuestro team se enfrentará el próximo sábado con el team del Mariel con el que discutirá la copa «Fúfiri» Provincial.

Tenemos grandes esperanzas de que también salgan vencedores nuestros muchachos tennistas, ellos están llenos de estímulo, de voluntad férrea y de entusiasmos.

Vencieron al poderoso team Central San Cristóbal, por lo tanto, tienen derecho a vencer al team Mariel.

Este es el score de la serie entre los teams Central San Cristóbal y Colonia Española de Artemisa:

Dr. Armando Valverde-René Alpízar 6-2 y 6-3.

Oscar Godinez-Luis Quintana, 6-2 y 6-1.

Jaen Díaz y Ramiro Ernard vs. Eladio Vega y René Alpízar: 7-5 y 7-5

Score final de la serie: 3 x 0.

Match a favor de Colonia Española de Artemisa.

Felicito cordialmente al team artemiseño y les doy estímulos para que sigan practicando con constancia hasta el sábado próximo, en que tendrán que enfrentarse con el team Mariel.

La concurrencia que presenció los matchs era selecta y distinguida.

Señoras Aurora Acosta de Valverde, María L. de Lagañoa y Caridad R. de Sánchez.

Señoritas:

Una grupito de «jeunne-filles».

María Legañoa, Julieta Llorens, Olga y Alicia Armenteros, Rosita y Nieves Menéndez, Petra Pereda, Blanca Llorens y muchas más, que no recuerdo.

Existe inusitado entusiasmo para presenciar los matchs próximos.

NUESTRA SRA. DE LA CARIDAD

El día ocho próximo, estará de días una simpática y amable amiga de la Cronista, Caridad R. de Sánchez.

Recibirá a sus amistades, en horas de la tarde, pero sin carácter de fiesta.

Deshojo a los pies de la atractiva dama las flores exquisitas de mi admiración y aprecio.

JOSE A. LAVASTIDA

Este competente y laborioso Secretario del Juzgado Municipal de este «Jardín de Cuba», se encuentra ya completamente bien de salud, después de permanecer enfermo varios días, por lo que tuvo que obtener una licencia.

Nuevamente se ha hecho cargo de su Secretaría, de lo que mucho me alegro.

Mis votos, porque continúe gozando de salud.

«Flor de Lis».

M.E.C.D. 2016

ALQUILERES

B-4 Habitaciones

FRESQUISIMAS HABITACIONES pro pias matrimonios, todo confort. Otras más chicas propias caballero o señoritas, lavados agua corriente, baño caliente. Solicito socio habitación, comida superior, moralidad. Baratísima. Galiano 90. B-4

COMPOSTELA 69, ESPLENDIDA habitación de 5 x 6 metros, en casa de familia decente, con luz, a matrimonio o señora sola. Barata. Cambiamos referencias. B-4

VEDADO: HABITACIONES amplias, modernas con luz eléctrica, a $7.00. Calle 8 número 253, entre 27 y Zapata. Informes, en la misma, la encargada. B-4

SE ALQUILAN HABITACIONES, una dos, personas en familia. Precio económico. Industria 166, primero, detrás Capitolio. B-4

BARATAS, HERMOSAS Y FRESCAS HABITACIONES POR LO QUE OFREZCAN

Se alquilan habitaciones muy baratas y un apartamento con dos habitaciones en Maloja número 1, esquina a Monte y Aguila, con vista a la calle, en $6.00, $8.00, $9.00, $10.00 y $12.00. La llave en la misma. Informes: Edificio «Bacardí», Apartamento 401. De 10 a 12 a. m., y de 3½ a 5½ p. m. Telf. A-7830. Francisco Torres. B-4

LINEA 91 ESQUINA 6. Vedado. Alquilo hermosísima, lujosa habitación con baño. Caben cuatro personas. Otra, fresquísima propia matrimonio. Casa honorable. Magnífica comida. Precio reducidísimo. Telf. F-5632 B4

EDIFICIO «CATEDRAL» Casa para familias honorables. Hay ascensor, agua abundante. Habitaciones y departamentos muy frescos. Visitando este edificio ningún otro le gustará después Empedrado número 4.

B-5 Casas de Huéspedes

"PALACIO DE LA MORTERA" PRADO 77, ALTOS

En esta casa encontrará usted frescas, elegantes y cómodas habitaciones, con o sin baño, servicio de agua fría y caliente. Elevador día y noche. Magnífica comida. Sus huéspedes son siempre de lo más distinguido. Los precios sumamente reducidos. Para una persona, desde $25.00. Para matrimonio, desde $45.00. B-5

B-6 Hoteles

HOTEL VANDERBILT

Espléndidas habitaciones y Departamentos con baño privado, de esquina; opción a garage. Hay modestas 25 pesos por personas. Neptuno 309, Loma de la Universidad Nacional. B6

"TROTCHA", EL DECANO de los hoteles del Vedado. Rodeado de hermosos jardines. Ideal para familias. Habitaciones con desayuno, almuerzo y comida, desde $25.00 mensuales, por persona. F-1076. B-6

NUEVO HOTEL LUZ

Amargura 47 esquina Compostela. Residencia para familias, económico, fresco. Buena comida, baño, agua caliente, elevador y teléfono. Matrimonios, $50.00 y $60.00. Apartamentos especiales para familias. B-6

HOTEL EDISON

Neptuno 5, frente al Parque Central. A-9041. El Roof Garden más fresco. La mejor cocina a cargo del dueño. La mejor situación. Los mejores precios. Agua fría y caliente. Elevador permanente. B-6

HOTEL "ROMA"

AVISO IMPORTANTE. O-Reilly esquina Aguacate. Telf. M-6944. Esta casa ha establecido una NUEVA REBAJA en los precios de hospedaje para familias estables y viajeros del Interior. B-6

IDEAL ROOM
PRADO 93-B., (POR PASAJE)

Hotel frente Capitolio. Tenemos apartamentos y habitaciones, baño agua caliente, muebles, y todo servicio. Limpieza esmeradísima. Precios con comida, para matrimonio, desde $35.00. Visítenos, no perderá el tiempo. No se admiten señoras que no sean de moralidad. B-6

THE SAVOY
F. Y 15, VEDADO
TELF. F-6616

Situado en un lugar alto del Vedado, con fácil y frecuente comunicación con la Ciudad y Repartos; rodeado de jardines, con 600 metros de hermosos portales. Las habitaciones tienen ventilación directa. Teléfono, closet y baño particular, con agua fría y caliente. Precios moderados, incluyendo tres excelentes comidas, bien seleccionadas. al servicio en mesas separadas, para cada familia. B-6

SE SOLICITAN

S-1 Criadas y Criados

SOLICITO CRIADA española, mayor de 25 años, que sepa limpiar bien y coser un poco. $15.00 y uniformes, con buenas referencias. Vedado. Calle 15 número 380, entre 2 y 4. S-1

SE NECESITAN UN JOVEN español para criado de mano, sueldo, $27.00 y una criada, para las habitaciones, $20.00. Informes: Compostela 58. S1

S-2 Cocineras y Cocineros

SE SOLICITA GENERAL cocinera, repostera, que duerma en la colocación, buena presencia y limpia. Sr. Palacios, finca «Peñuelas», Kilómetro 16, Carretera Arroyo Arenas. S-2

S-11 Agentes y Socios

NECESITO PERSONA con $2,500.00, para explotar gran negocio, honrado y con garantías suficientes, por una sólida experienciay de utilidad práctica. Informes: Radillo, Salud número 39, departamento 3, de 2 a 3. S-11

AGENTES ACTIVOS, prácticos en inscripciones y cobros, pueden presentarse para darles a conocer asunto nuevo y fácil. Informan: Castillo del Reparto la Asunción, Luyanó S11

S-12 Solicitudes-Varias

SOLICITO UN MATRIMONIO, para una casa de inquilinato, con vista al Capitolio; tiene que tener $100.00 en efectivo, de fianza. Informes: Dragones número 1, «La Aurora». S-12

SOLICITO MATRIMONIO blanco, sin hijos, para encargados casa vecindad. Indispensable tener experiencia, referencias y garantías. Empedrado 48, bajos. De 9 a 11, exclusivamente. S-12

SE SOLICITAN SEÑORITAS para trabajar en películas. Seriedad. Presentarse: Hotel «Ideal Room», Prado 93-B., entrada por Pasaje, de 3 a 5 p. m. S-12

SE SOLICITAN

AGENCIAS DE COLOCACIONES

"LA MATANCERA"

A-7740: Sirve rápidamente cocineras, criadas, toda clase de servidumbre y empleados de ambos sexos, con referencias. Calle Sol 111. Servicio permanente, a todas horas. X.

DESEA USTED una cocinera, repostera, criada de cuartos, costurera, comedor, manejadora o lavandera, con referencias del país o extranjeras. Llame: F-3038. C. y Calzada, Vedado. X.

«LA INTERNACIONAL». Telf. M-2579 Proporciona oficinistas, comercio y servidumbre en general, ambos sexos, del país y extranjeros, con las mejores referencias. Progreso 23, entre Monserrate y Villegas. X.

«LA PRINCIPAL». A-8066. La agencia que sirve lo más distinguido de Cuba, por tener su personal escogido, con referencias y sin muchas pretensiones. X.

«LA MILAGROSA». M-5241. Ofrece cocineras y criados de ambos sexos, del país y extranjeros, sin muchas pretensiones y que duermen en la colocación. X.

SEÑORA RODRIGUEZ: X-2045. Toda clase de servicios, personal competente, blanco, de color, país, extranjero, referencias, dormir colocación. Calzada de Güines 104 y Ulacia. Luyanó. X.

«SERVICIO SATISFACTORIA», es el lema, de la Agencia americana de Mr. Beers. (Est. 1096). Una de las más conocidas en el giro, por su cumplimiento. A-3070. X.

«LA PRIMERA DE AGUIAR». Toda persona o familia que desee tener en su casa un buen servicio doméstico o cualquier otro empleo o trabajador, que se dirija: Telf. A-3090. Maloja 53. X.

SE OFRECEN

O-1 Criadas y Criados

SE OFRECE UN SEÑOR para criado de mano o cualquier otro servicio; tiene buenas referencias, y no tiene pretensiones. Informes: F-4678. O-1

CRIADA DE MANO, española, de buenas costumbres y con experiencia, desea colocarse en casa de familia respetable, para la limpieza de casa y servir a la mesa, ofrece buenas referencias. Telf. I-4722. O-1

COMPRO CASA SOBRE $10,000.00 en el Vedado, cerca Colegio Religioso, con 4 habitaciones por lo menos. Manrique 127, entre Salud y Reina. Telf. M-9618. C-1

SE DESEA COLOCAR una señora, de mediana edad, para matrimonio solo o corta familia. Informes, en la bodega. Telf. M-4007. O-1

DESEA COLOCARSE una muchacha peninsular, para los quehaceres de la casa, de corta familia; también voy para el Interior. Informes. Telf. A-8032. Luisa. O-1

UNA MUCHACHA ESPAÑOLA, se ofrece para cuartos o manejadora, es cariñosa con los niños, sabe coser; tiene buenas referencias, lo mismo sirve a familia americana. Informes: A-1727. O-1

SE OFRECE CRIADO DE MANO, español, sabe servir la mesa a la rusa, entiende de jardín; tiene buenas referencias. Telf. A-3343. O-1

UNA MUCHACHA ESPAÑOLA, se ofrece para cuartos o manejadora, es cariñosa con los niños, sabe coser algo; tiene buenas referencias, y lo mismo sirve a familia americana. Informes: A-1727. O-1

SE OFRECE CRIADA de mano, española, sabe lavar y planchar muy bien; también de manejadora, le gustan los niños; tiene buenas referencias. Telf. A-3343. O-1

DESEA COLOCARSE joven española, buena criada de mano, o para habitaciones, o para cocinar y limpiar a corta familia; sabe bastante de cocina y tiene referencias. Telf. A-4792 O-1

SE DESEA COLOCAR muchacha española para comedor o cuartos, ayuda en la cocina, desea casa de moralidad; buenas referencias. I-7278. O1

JOVEN ESPAÑOL DESEA colocarse para criado de manos o limpieza. Teléfono M-3064. O1

SE DESEA COLOCAR joven española para criada de manos, sabe la mesa a la rusa. tiene referencias. Informes: A-8074. O1

SE OFRECE JOVEN española de criada de manos y ayuda con niños o para cuartos o limpiar, ayudar en la cocina, cumple su obligación, muy buenas referencias. Telf. A-6313. O1

SE DESEA COLOCAR joven española de criada de manos o manejadora, no le importa salir al campo, sin pretensiones, con referencias. Informes: M-6753. O1

SE DESEA COLOCAR una joven española de criada de manos, sabe de cocina; tiene referencias. A-0515. O1

JOVEN ESPAÑOLA, se coloca para criada de mano o comedor, tá acostumbrada al servicio fino de buenas casas y es formal y trabajadora y tiene buenas referencias. U-7030. O-1

SE OFRECE MUCHACHA española, sirve perfectamente comedor, sabe cocinar bien; otra, sabe coser bien, cortar un poco, lavar ropa fina; ambas, buena presencia y referencias. Telf. M-7122. O-1

SE DESEA COLOCAR una joven española, para criada de mano o manejadora; tiene referencias. Informes: Telf. M-3548. O-1

SE DESEA COLOCAR una joven española, para cuartos o manejadora, le gustan los niños; tiene referencias. Telf. U-1737. O-1

SE DESEA COLOCAR una muchacha española, para criada de mano o manejadora; tiene recomendaciones, sabe cumplir con su obligación, no le importa salir al campo. Telf. F-6262. O-1

SE DESEA COLOCAR una muchacha española para criada de manos o para cocinar o para manejadora. Es muy cariñosa con los niños. Tiene muy buenas referencias. Telf. A-3481. O1

JOVEN ESPAÑOLA desea colocarse de criada de manos, sabe lavar y planchar ropa fina; tiene referencias. Informan: Teléfono F-2240. O1

SE OFRECE muchacha fina española de cuartos y costura con referencias de haber estado en buenas casas y de saber trabajar bien, vestir y atender la ropa de una señora. Teléfono M-7789. O1

SE DESEA COLOCAR joven española para criada de mano o cocinera, siendo corta familia para todo trabajo, sabe su obligación, duerme en la colocación; tiene referencias. X-3075. O-1

OFRECESE JOVEN ESPAÑOL para criado de mano, con pocas pretensiones y buenas referencias da la última casa que trabajó; misma otro, de chofer, sin pretensiones. M-4513. O-1

JOVEN ESPAÑOLA, desea colocarse para cuartos o comedor, entiende de costura y cocina, es cumplidora y tiene buenas referencias de familias bien conocidas. Telf. F-5152 O-1

SE DESEA COLOCAR una española, de criada, manejadora o para todo, si es corta familia; con referencias. A-2991. O-1

SE OFRECE UNA MUCHACHA española, para cuartos, acostumbrada al servicio fino de muy buenas casas; tiene inmejorables referencias de las mismas. Informes: F-3221. O-1

SE DESEA COLOCAR una joven española para criada de mano o de habitaciones, entiende de lavar, planchar y coser, está práctica en servir; tiene buenas referencias de las casas que trabajó. F-3025. O-1

DESEA COLOCARSE una muchacha española, de criada de mano y si es corta familia, cocina, sabe su obligación; tiene buenas referencias. Telf. I-7703 O-1

SE OFRECEN

O-1 Criadas y Criados

DESEA COLOCARSE una joven española, para criada de cuartos o de comedor o manejadora, es práctica con los niños. Telf. M-3850. O-1

JOVEN ESPAÑOL DESEA colocarse de criado de manos en casa particular u otro sitio. Conozco el servicio fino muy bien, y tengo buenas referencias. Teléfono: F-3137. O1

SE OFRECE CRIADA ESPAÑOLA para cuartos y comedor, sabe servir la mesa y repasar muy bien; tiene buenas referencias. Telf. A-3343. O-1

SE DESEA COLOCAR una joven del país, para la limpieza de casa pequeña, o para manejadora, no pretende mucho sueldo, solo casa moral; tiene referencias. Telf. I-3079. O-1

SE DESEA COLOCAR una muchacha española, de criada de mano o cuartos o comedor, es de confianza y honrada, va a los repartos; tiene buenas referencias y quien responda. Telf. A-8582. O-1

SE DESEA COLOCAR una muchacha para limpiar o manejar, dormir fuera de la colocación, habla inglés y español. Informes: A-1077. Llamar, a las 9. O-1

SE DESEA COLOCAR una señora, de mediana edad, para los quehaceres de una casa, duerme en la colocación; tiene referencias. A-7740. O-1

SE DESEA COLOCAR una joven española, para comedor, no le importa cocinar, siendo corta familia; tiene referencias, es formal y trabajadora. F-5935. O-1

SE OFRECE JOVEN cubana, de color, para todo el trabajo de corta familia, sabe cocinar y tiene buenas referencias. Telf. A-3343. O-1

SE OFRECE UNA MUCHACHA española, de criada de mano o manejadora. Telf. FO-2731 FO-3434. O-1

UNA MUCHACHA ESPAÑOLA, se desea colocar de criada de mano o de manejadora; tiene referencias. Llamen: Telf. X-1075. O-1

SE COLOCA UNA CRIADA de mediana edad, peninsular, si es corta familia, cocina y limpia, sabe cumplar; tiene referencias. Informes: Telf. F-2084. O-1

POR EMBARCARSE la familia, desea colocarse el criado más antiguo de la señora Marquesa de San Miguel de Aguayos. Informes de la misma señora; en la misma, desea colocarse una señora para limpiar o planchar, por horas. F-3447. O-1

SE DESEA COLOCAR joven española para criada de manos o de cuartos. Teléfono I-7681. O1

DESEA COLOCARSE una española para los quehaceres de una casa, sabe lavar y planchar. tiene referencias. Telf. X-2789. O1

SE OFRECE UNA joven española para criada de manos o manejadora, es cariñosa con los niños y entiende algo de cocina, es cumplidora y formal. desea casa seria y tiene buenas M-5254. O1

SE OFRECE UN BUEN CRIADO de mano, español, de mediana edad, con referencias y duerme colocación; se ofrece también una criandera, con niño de cinco meses. Sra. Rodríguez. X-2045. O-1

SE DESEA COLOCAR una joven española para criada de manos o manejadora. Informes: teléfono I-3108.

SE OFRECE CRIADA española, sabe servir a la mesa, sabe cocinar, tiene referencias, también para manejadora, Telfs. I-7206, A-3070 y también D-Strampes No. 3, Víbora, esquina a Freyre Andrade. O1

SE DESEA COLOCAR una joven española, para criada de mano, manejadora o cuartos; tiene referencias. Telf. U-6929. O-1

DESEA COLOCARSE una muchacha española, criada de manos o comedor. U-4791. O-1

SE OFRECE UNA ESPAÑOLA, de mediana edad, para criada o manejadora, está acostumbrada a trabajar, sabe coser; tiene referencias. Informes: A-2052. O-1

SE DESEA COLOCAR una muchacha española, para criada de mano o manejadora. Telf. U-7084. O-1

CRIADO ESPAÑOL, desea colocarse en casa particular, es limpio y formal, sabe hacer cocktails, no le importa ir al campo y tiene magníficas referencias; no tiene pretensiones. Informes: Telf. FO-2612. O-1

DESEAN COLOCARSE dos jóvenes españolas, una criada de mano o manejadora. la otra, para cuartos, sabe coser; las dos tienen referencias de buenas casas. Telf. A-4792 O1

SE OFRECE MUCHACHA española, sirve perfectamente comedor; otra, sabe coser bien, lavar ropa fina o manejadora; tiene buena presencia y referencias. Telf. M-7122. O-1

DESEA COLOCARSE criado de manos peninsular, joven, experimentado en todo, esmerado servicio, sin pretensiones, y con referencias de buenas casas; voy a cualquier punto. Telf. A-4792. O1

ESPAÑOLA JOVEN. Se coloca para habitación y coser o para todo el servicio de corta familia. Informan: A-5394. O1

SE DESEA COLOCAR una española de criada de mano o manejadora, sabe servir a la rusa y tiene buenas referencias. Telf. F-6166. O-1

SE DESEA COLOCAR una joven española de criada de mano o manejadora; tiene buenas referencias y quien la garantice, quiere casa de moralidad. Telf. A-2454. O-1

CRIADO JOVEN ESPAÑOL, desea colocarse, es limpio y formal, sabe cumplir con su obligación y no tiene pretensiones; tiene magníficas referencias. Informes: Telf. FO-2612. O-1

O-2 Cocineras y Cocineros

COCINERA ESPAÑOLA, desea colocarse, entiende de repostería, no le importa ayudar a los quehaceres. F-6228. O-2

DESEA COLOCARSE una señora joven, para cocinar, sabe algo de repostería, o para cuartos, criada de mano, lo mismo para todo. Telf. F-2084 O-2

SE DESEA COLOCAR una cocinera española, cocina española y criolla y hace algunos dulces; tiene buenas referencias. Telf. F-6079. O-2

LLAME AL FO-2652, si desea colocar una señora para cocinar y limpiar o para cocinar, en casa de moralidad, señora española. O-2

SE DESEA COLOCAR una cocinera, cocina criolla, española, repostera, no tiene pretensiones. Telf. A-5236. O-2

SE DESEA COLOCAR una señora de cocinera, no duerme en la colocación, para corta familia. Telf. A-5183. O-2

SE DESEA COLOCAR una buena cocinera española, cocina criolla y española, sabe toda clase de repostería; tiene inmejorables referencias de buenas familias. Informes: A-1727. O-2

SE DESEA COLOCAR una muchacha española para cocinar, no le importa ayudar a la limpieza; tiene buenas referencias Informan: M-4736. O2

SE OFRECE COCINERA española para cocinar o los quehaceres de crota familia; tiene buenas referencias. Informes: M-3737. O2

DESEA COLOCARSE buena cocinera española, cocina española y criolla, si es corta familia, ayuda limpieza; entiende algo repostería; buenas referencias. Telf. A-6719. O2

SE DESEA COLOCAR joven española para cocinar sólo o cocinar y limpiar, sabe su obligación, es limpia y trabajadora, duerme en la colocación; tiene referencias. Informan: M-2313. O2

DESEA COLOCARSE joven española, de cocinera, es cumplidora; tiene refrenecias; y en la misma, otra para cocinar y limpiar; tiene muy buenas referencias de las casas que ha estado. X-1497 FO-2328. O-2

SE OFRECE SUPERIOR cocinera cubana, de color, entiende de repostería, va a Repartos; otra, cocina bien, sabe lavar, criada o manejadora; tienen referencias buenas. Telf. M-7122. O-2

SE OFRECEN

O-2 Cocineras y Cocineros

SE DESEA COLOCAR una joven de color para cocinar y limpiar o por horas, duerme fuera, pero es muy cumplidora. Teléfono M-2629. O2

COCINERA REPOSTERA con referencias, desea colocarse, es limpia, sabe trabajar, sólo cocina, hace plaza; duerme fuera. Teléfono FO-3193. O2

DESEA COLOCARSE una muchacha española, sabe cocinar bien y no le importa trabajar. Ceiba, Real 109, carnicería. Telf. FO-1085. O-2

JOVEN COCINERO, chino, desea colocarse para casa particular, sabe cocinar criolla, americana, repostería, pastelería; tiene buenas referencias. Llame: Guillermo Ha Kuang. A-6156, Compostela 37. O-2

SE DESEA COLOCAR una joven española, para cocinar y limpiar, a corta familia; tiene referencias. Telf. FO-2713. O-2

DESEA COLOCARSE una mestiza, de mediana edad, para cocinar y lavar, dormir fuera. Telf. A-4082. O-2

DESEA COLOCARSE una señora española, de mediana edad, para cocinar, sabe toda clase de cocina, y hace postres, es sola y no saca comida; tiene referencias. Informes: F-1538. O-2

MUCHACHA MESTIZA, 29 años, habla inglés y español, desea trabajar de cocinera y para limpiar, lavar, etc., Ciudad o Repartos; referencias: Dr. Pelayo. Aida. A-3070. O-2

SE DESEA COLOCAR una señora española, de mediana edad, para cocinar, sabe de repostería y tiene referencias. Telf. F-1065. O-2

UNA SEÑORA INGLESA desea colocarse de cocinera, lavandera o criada en general, con familia americana o cubana; buenas referencias. Dora. FO-1710. O-2

SE DESEA COLOCAR una española para cocinar o para todo con corta familia. F-3923. O2

SE OFRECE ESPAÑOLA, sabe cocinar y limpiar; tiene buenas referencias. Informes: X-2260. O2

SE OFRECE UN JOVEN asiático, de cocinero, en casa particular, con varios años de práctica, sabe toda clase de cocina. Informes: U-7902. O-2

DESEA COLOCARSE joven española, para cocinar y limpiar; tiene buenas referencias. Informes: F-6121. O-2

SE OFRECE BUENA cocinera del país es repostera, sabe cumplir con su obligación, buenas referencias. Informes: teléfono M-3013. O2

SE DESEA COLOCAR una joven española, para cocinar y limpiar a matrimonio solo o de cocinera, es formal y tiene buenas referencias. Informes: U-6695. O-2

SE OFRECE COCINERA de color, es de mediana edad, con buenas referencias. Informes: M-5224. O2

O-3 Manejadoras

DESEA COLOCARSE MUY buena cocinera y repostera. Informan por Telf. M-3526. O3

ESPAÑOLA, 24 AÑOS, de buena presencia, desea colocarse de manejadora o criada de mano; referencias de 3 años y medio con Antonio Miranda y un año Dr. Emilio Del Real. Generosa. A-3070. O-3

FRANCESA, DE COLOR, habla inglés y español, desea trabajar de manejadora, limpiar, coser, zurcir. Recomendaciones: Juan Arellano, Hidalgo Gato, Dr. C. Alaya Villapol. Silvia. A-3070. O-3

SE OFRECE UNA JOVEN inglesa, para manejadora; tiene buenas referencias. Informes. Telf. M-2104. O-3

DESEA COLOCARSE una joven española para manejadora o criada de manos, tiene referencias. Informan: Cristo No. 26 Teléfono M-5498. O3

O-4 Crianderas

PENINSULAR JOVEN, seria y cumplidora, se coloca para habitaciones, sabe corte y costura. Telf. A-5394. O4

O-5 Jardineros

JARDINERO BIEN entendido en construcción y arreglo de parques y jardines desea colocarse en casa particular, con buenas referencias. Informes: en el jardín La Flor de Asturias. Teléfono: M-2847. O5

O-6 Choferes

DESEA COLOCARSE chofer español, experto en toda clase de máquinas y mecánica, sin pretensiones, puede hacer cualquier otro trabajo, y con esmeradas referencias. Telf. A-4792. O-6

CHAUFFEUR, JOVEN español, desea colocarse casa particular o comercial, 14 años práctica; buenas referencias; no tiene pretensiones. Informan: teléfono M-5422. O6

CHOFER-MECANICO de los buenos, desea colocarse; tiene referencias del doctor Raúl Galletti, es mestizo claro y habla inglés y español, muy bien. Ruperto. A-3070. O-6

CHOFER ESPAÑOL experto en toda clase de máquinas y mecánico; tiene muy buenas referencias. Sueldo de situación, no le importa hacer otros trabajos. Telf. M-5242. O6

O-8 Lavanderas y Lavanderos

SE OFRECE UNA JOVEN inglesa, para lavandera o limpiar por horas. Informes: FO-2702. O-8

O-12 Ofertas-Varias

SE OFRECE GOVERNES alemana, habla correctamente inglés, acostumbrada a enseñar y cuidar niños chiquitos; tiene buenas referencias. Telf. A-3343. O-12

SE OFRECE JOVEN español, fuerte, para trabajar de segundo cantinero, criado de mano, dependiente de bodega, etc. 5 años con Antonio García, en Luyanó. Marcelino. A-3070. O-12

DESEA COLOCARSE un muchacho de 14 años, sin pretensiones, es honrado y obediente; tiene familia. Informes: Telf. A-9704, tintorería «Correo Español». O-12

MAESTRO DE JABONES, se ofrece para fabricar jabones blanco, amarillo, puros y adulterado; y jabones líquido, garantizando sus trabajos; va donde lo soliciten. Dirección: Miguel Acosta, Arzobispo número 4-K., Cerro, Habana. O-12

SE OFRECE UNA SEÑORA francesa, de mediana edad, para institutriz, gobernanta o acompañar señora o señorita; tiene muy buenas referencias de familias conocidas. A-3070. O-12

SE COMPRAN

C-5 Muebles y Prendas

A-4559: COMPRO BAULES, muebles, máquinas coser, escribir, libros, pianos, objetos Arte, antigüedades, oro, neveras, ropas, enseres fonda. Liquido casas completas. Pago bien y rápido. A-4559. C-5

COMPRAMOS JOYAS, monedas de oro, plata, antiguas o rotas, oro en todas cantidades. Pagando el mejor precio. Inmediatamente será atendido. Telf. A-3650, Obrapía 105. C-5

M-3014: COMPRO MUEBLES, juegos de cuartos, sala, recibidor, y comedor; piezas sueltas, escaparates, coquetas, camas hierro, aparadores, vitrinas, sillas, sillones. Operaciones rápidas. M-3014. C-5

SE COMPRAN

C-9 Utiles de Oficinas

COMPRAMOS MUEBLES Y MAQUINAS PARA OFICINA

Máquinas escribir, sumar y calcular. Archivos de acero, cajas para documentos, tarjeteros Kardex, mesas de caoba y toda clase útiles para oficinas. «La Nacional». Villegas 93. A-9915. C-9

SE VENDEN

V-1 Casas

GANGA: VENDO $2,200.00 moderna residencia Luyanó, techo monolítico, portal, sala, saleta decoradas, 3 cuartos, baño moderno intercalado, comedor, cocina, calentador, patio, traspatio, 154 metros. Informes: I-3205. V-1

$3,500.00 REGALO ESQUINA para comercio, más cuatro casitas, 2,800 pesos contado resto lo dejo en hipoteca, si lo desea. Mide 221 metros. Informes: Fernandina esquina Santa Rosa. El dueño. V-1

LA SIERRA. VENDO MODERNA casa, portal, sala, 3 cuartos, baño intercalado, comedor, cocina, cuarto criados, garage. Precio: $2,800.00. Tengo otras, $3,000.00, $4,000.00. Informes: Sr. Ovies. FO-2518. V-1

GANGA, CERRO, CASA EN $2,750

Se vende, en la calle Churruca No. 17, letra A, entre Pezuela y Santa Teresa; con portal, sala, comedor, tres habitaciones, baño, cocina y patio. De entrada $1,000, el resto con facilidades de pago. Puede verse a cualquier hora. Informes. señora de Delgado, teléfono I-5828. V1

GANGA, CERRO, CASA EN $2,500

Se vende, en la calle Churruca No. 17 letra B, entre Pezuela y Santa Teresa; con portal, sala, comedor, dos habitaciones, baño, cocina y patio. De entrada $1,00, el resto con facilidades de pago. Puede verse a cualquier hora. Informes: señora de Delgado, teléfono I-5828. V1

GANGA, CERRO, CASA EN $2,000

Se vende, en la calle Churruca No. 17, entre Pezuela y Santa Teresa; con portal, sala, dos habitaciones, baño, cocina y patio. De entrada Z750, el resto con facilidades de pago. Informes: señora de Delgado, teléfono I-5828. V1

GANGA, CERRO, ACCESORIA EN $750

Se vende, en la calle Churruca, al lado del No. 17, entre Pezuela y Eanta Teresa. accesoria con baño, cocina y patio. De entrada: $300, resto con facilidades de pago. Informa: señora de Delgado, teléfono I-5828. V1

EMILIO ZOLA NUMERO 11, mampostería, jardín, portal, sala, comedor, dos cuartos, servicios, terreno 270 metros, dos cuadras paradero Calzada, Quemados, Marianao. Ganga: $1,200.00. Informes: Telf. U-4001 V-1

POR $2,500.00 RESTO por mensualidades, pueden adquirir esta casa, por estrenar. Fabricación primera, toda decorada, situada en Almendares, calle 16 esquina a E., con 5 habitaciones, garage y demás comodidades, buen patio. Precio de situación. Véanla que se quedarán con ella. Informes, en la misma, su dueño, Antonio Selleras. V-1

CAMBIO CASA, VEDADO, de dos plantas, por otra en Habana o Repartos Marianao. Propietario: F-2589. V-1

ALMENDARES: VENDO hermosa casa, mitad de valor, portal, sala, 2 habitaciones, baño intercalado, comedor al fondo(garage y patio. Precio: $2,000.00. Facilidades pago. Dueño: FO-2212, Perdomo. V-1

VENDO UNA CASA, Valle 35, entre Infanta y Pasaje H. Hipman, esquina a Pasaje I., un solar. D. entre Fuentes y Lanuza. Informes: Laureano en «La Filosofía». A-4564. V-1

GANGA: CON $10,000.00 en efectivo y algo en hipoteca, si se desea, pueden hacerse de magnífica propiedad, en lo mejor del Vedado, Avenida Wilson, casa de dos pisos completamente independientes, de moderna construcción, con garage para dos máquinas. Mucha fabricación. Informes: Julio C. Granda Obrapía 33. V1

VENDO DOS ESQUINAS modernas, en La Habana, con comercio, por la mitad. Quiero embarcarme. Llamen: M-9538, Teijeiro. V-1

V-2 Solares

VEDADO: CALLE 13, ESQUINA, a $5.00; Almendares, frente línea, a $1.50; Calle 12, a $2.00; Santos Suárez, casa nueva y terreno, todo, a $5.00, vara. Facilidades. García. U-1363, de 12 a 2, solamente. V-2

VENDO DOS PARCELAS juntas, que miden 10 x 21, 50 metros. Lo mejor de la Víbora. Precio: $600.00. F-4822, de 8 a 10 y de 1 a 4. V-2

Solar yermo, Reparto Buena Vista, Marianao, vendo barato 135 metros cuadrados, con frente a la Avenida Segunda, entre las calle 7 y 8. Informes: (L. Aguilera), Telf. A-7252. V-2

VENDO UN SOLAR, con 8 habitaciones; una nave, con todos servicios, 330 varas, 15 x 22 de fondo, en $700.00 Es ganga. San Gabriel número 10, Cerro, de 10 a 6. V-2

V-3 Fincas Rústicas

FINCA: 25 CABALLERIAS, con río y salto de agua, con turbina que produce 45 kilos wards; finquita Carretera, en $2,000.00. García: U-1363, de 12 a 2, solamente. V-3

V-4 Establecimientos

VENDO BARRA DE LICORES, sitio más comercial de esta Capital, selecta marchantería del comercio, importación, $25.00 diarios. Venta económica de gastos. Monte y Someruelos, café, Cuenya. V-4

FOR VIAJE URGENTE. Se vende casa de huéspedes, muy acreditada y bien situada. Informan: teléfono U-5836. -1 V-4

BODEGA: SE VENDE barata «Las Brisas de los Angeles», C. y Octava, Reparto Los Angeles. Informes, en la misma. V-4

FOTOGRAFOS: OPORTUNIDAD sin igual. Se regala una bien montada y acreditada fotografía con 22 años de establecida, en el lugar más céntrico de una capital de provincia, cerca de La Habana. Informan en el Laboratorio «Reinaldo Márquez», Reina 129, esquina a Escobar. V-4

POR NO SER DEL GIRO, se vende un café-lechería, situado en buen punto, buena clientela y buena venta. Informes: Compostela 179, a todas horas. No corredores. V-4

VENDO UNA CASA DE comida 13 habitaciones, se dan facilidades de pago. También se alquila con una pequeña cantidad de contado. Informe: Compostela 115. (Altos). V4

VENDO CAFE SIN CANTINA

Uno de los mejores de La Habana por sus condiciones y el punto que ocupa. Vende $45.00 a $50.00 diarios, garantizados. Informes: San Rafael y Oquendo, café, Alvarez. V-4

V-5 Muebles y Prendas

REGIO JUEGO SALA, con numerosas incrustaciones nácar. Jarrón de porcenala, grande y muy fino. Varias cortinas bordadas a mano y muchas figuritas de marfil. Todo es auténtico chino y se vende en precios muy económicos. San Rafael 141, bajos, entre Soledad y Oquendo. V-5

SE VENDEN

V-5 Muebles y Prendas

VENDO JUEGO CUARTO caoba, moderno, 5 piezas, lunas y cristales nuevecito. Véalo y hará negocio; máquina «Singer», ovillo, en buen uso, Aguila 164, escalera caracol. V-5

MATRIMONIO que se embarca, vende a primera oferta, un precioso juego de cuarto cón chiffonier y nevera agua, Concha y Villanueva, Luyanó, lechería. V-5

NOS VAMOS, POR DOS PESETAS, le amueblamos su casa. Grandes existencias que vendemos a cualquier precio. Concha entre Luco y Justicia, Luyanó, Mueblería Mastache. V-5

JUEGO CUARTO CAOBA, moderno, completamente nuevo, coqueta, lunas al aire, cama bajita, $22.00; nevera botellón, $10.00; sillones, par $2.50; sillas; mesa comedor $8.00. Indio 5. A-2826. V-5

URGE VENDER juego cuarto moderno $30.00; otro, 3 cuerpos, caoba. $38.00, flamantes lunas, barniz; recibidor, Arte Moderno, $30.00. máquina 'Singer»; nevera botellón. A-5704. Jesús del Monte 27, altos. V5

MAQUINAS DE COSER "SINGER"

Ovillo central, a plazos y contado, casi regaladas, como de paquete, garantizadas. Cambiamos y tomamos en fondo, las de uso. Angeles 36. A-8861 V-5

POR LA TERCERA de su valor, vendo juego sala, recibidor, comedor, cuarto, tres cuerpos y mesa-teléfono. Concordia 31, altos, esquina a San Nicolás. V-5

A los que tengan que poner casa

Por ausentarse su dueño, de este país, se venden en magníficas condiciones de precio, los muebles, (entre ellos, un buen juego de comedor, estilo inglés), de la casa, calle C, número 182 entre 19 y 21, Vedado. V5

MUEBLES DE LUJO y corrientes en todos estilos, especialmente Arte nuevo. Fabricamos rápidamente los que usted elija y liquidamos todas las existencias, así como jovería, relojería, lámparas, etc., al contado y a plazos con las mensualidades que le convenga. Tenemos compradores para sus muebles, en cambio por los nuestros. Le alquilamos los que necesite, dándole opción a comprarlos, rebajando la mitad de lo que haya pagado. La Casa Ruisánchez (que anuncia la verdad), Angeles 13, esquina a Estrella, (del 25 al 31. Telf. A-2024.

SALUD 11

Liquidamos todos los muebles. juegos cuartos, $25.00; cuerpo «Arte Moderno», $60.00; comedor, $25.00; recibidor, $15.00; sala, $12.00; vitrinas, $6.00; mesas, $0.80; noche, $0.80; centro, $0.50; escaparate, $3.00; coquetas, $3.00; aparadores, $4.00; camas, $2.50; sillones, $1.50; sillas, $0.30; burós, $4.00; libreros, $3.00; neveras, $3.00; lámparas, $3.00 y vidrieras, pianos, $15.00; pianola, $40.00. Visítenos, Salud 11. V-5

JUEGO CUARTO, CAOBA, moderno, coqueta, lunas al aire, $25.00; piezas comedor, $12.00; nevera nuevecita, botellón, $14.00; sillones, par, $2.50; lámparas como quiera. Indio número 5 A-2826. V-5

GANGA: VENDO A PRECIO de situación, juego cuarto, diez piezas, recibidor, seis piezas, caoba macizo, modernos, Concordia 200-B., segundo piso. Sra. Torres. V-5

«UNA CASA COMPLETA» de muebles y lámparas, $10.00 mensuales; un juego cuarto; juego comedor; juego sala, nevera, 3 lámparas, 2 sillones-portal, 1 cama niño, 1 fiambrera. Todo $10.00. mensuales, libre conducción. Ventas a plazos, a toda la Isla. «La Comercial». Neptuno 159. V-5

POR EMBARCAR. TODOS los muebles Juego cuarto, 3 cuerpos con chiffonier $45.00, el más chico $28.00, sala $20.00, comedor, nevera, como quiera. Indio 5 A-2826. V5

SE VENDE MOBILIARIO completo de casa. Industria 17, bajos. V-5

«UNA CASA COMPLETA», $15.00, mensuales, juego sala; juego comedor; juego cuarto, nevera, 8 lámparas, mesa-teléfono, 2 sillones-portal, 1 cama hierro, 1 fiambrera, 1 sombrerera y 1 mesa-escritorio. Todo $15.00 mensuales, libre conducción. Ventas a plazos, a toda la Isla. «La Comercial» Neptuno 159. V-5

V-6 Maquinarias

SE VENDE UNA MAQUINA de planchar marca «Hoffman», número 8 A. F.; 1 fogón para tren lavado. Informes: Campanario y San José, bodega. V-6

V-7. Automóviles y Accesorios

CAMION CASI NUEVO, Kelly Springfield, tres y media toneladas. Costó $6,500.00. Lo doy en $350.00. García. Zanja 119, altos. Telf. U-1363 V-7

CAMION BROCKWAY dos toneladas modelo 1931 poco usado. Costó $5.000. Véndese barato. Acepto como parte del precio camión Ford. Informan: San Ignacio 64. Habana, de 8 a 12 a. m. V7

VENDO CARROCERIAS de reparto, construídas con maderas del país. Pueden verse. La armazón sin enchapar. Precios de verdadera ganga. Cárdenas 11, entre Corrales y Apodaca. V-7

SE VENDE CAMION Brockway de 3 y media toneladas, en prefecto estado, muy barato. Informes. Compostela 70. V7

GANGAS

GRANDES FACILIDADES DE PAGO. GRAN LIQUIDACION DE FORD DE 2 PUERTAS CON CHAPA NUEVA

Featon de Luxe.
Coupe Standard.
Coupe Sport
Coupe Victoria
Sedan 4 puertas de luxe.
Cadillac Sedan, Limousin 7 pasajeros, vestidura de cuero último tipo.
Chasis Ford ½ tonelada.
Camión Ford 131" de estaca del 29.
Sinfín pedales del 27.
Chrisler tourismo tipo 52.

PROTEJASE USANDO PIEZAS LEGITIMAS Y SERVICIO AUTORIZADO FORD
Agencia Ford de la Habana
Belascoaín 171

SE VENDE FORD CERRADO, 2 puertas, del 29, acabado pintar y mecánicamente nuevo. Se da barato. Véalo en 23 y J., Vedado, colchonería

GRAN TALLER DE CHAPISTERIA

Reparación en general de radiadores, pintura «Duco», soldadura autógena, de Enrique Padilla Infanta 6, entre Jovellar y San Lázaro. Telf. U-7267. Esta casa pinta con «Duco» todas las reparaciones de los trabajos de chapistería, con precios muy reducidos y con toda garantía, en las reparaciones generales. Mi interés es que sea usted cliente para siempre. V-7

V-8 Instrumentos de Música

REGIO PIANO ALEMAN, cuerdas cruzadas, barniz, teclado nuevo, banqueta, garantizado, no tiene comején, propio estudios mayores, por reducirme, $28.00; radio, $25.00; ortofónica, $8.00. Indio 5. A-2826. V-8

PIANOS: ANTES de comprarlos pase por Reina 57, bajos, son de familias particulares, los liquidan a como quiera. ¡Asómbrese, vea ésto! Pregunten por el profesor Arteche. V-8

VENDO PIANOS DE USO, de las mejores marcas, precios muy baratos, con facilidades de pago. También vendo máquina de coser Singer, último tipo. Aguila 139. Telf M-1661. V-8

SE VENDEN

V-8. Instrumentos de Música.

AFINE SU PIANO, pianola, por $2.00. Absoluta garantía. Virgilio Fernández, procedente de grandes fábricas europeas. Taller de reparaciones de pianos y autopianos, Zulueta 36 y medio. M-3040. V-8

V-9 Utiles de Oficinas

MAQUINAS ESCRIBIR

Archivos(Cajas Seguridad Kardex, mimiógrafos, adresografos, satélites, burós, giratorias y otros útiles oficina. Se venden a primera oferta. Compostela 53, carca Obispo, A-7744. V9

MAQUINAS DE ESCRIBIR

Archivos, burós, desde $5.00; libreros, máquinas de sumar, calcular mimeógrafos, mesas de todos tamaños. No reparo precios. Véalos. Villegas 6. A-8054. V-9

GRANDES GANGAS EN MUEBLES DE OFICINAS

Estamos vendiendo a precios casi regalados Archivos, Cajas de Acero para documentos. Mesas de caoba, sillas giratorias. Seccionales de acero, Tarjeteros Kárdex. Máquinas escribir, sumar y calcular. Deseamos liquidar. No miramos precios. «La Nacional», Villegas 93. A-9915. V-9

V-12 Objetos-Varios

REGIA ANFORA de porcelana china, auténtica. Gran colección de muñecos chinos de marfil, cofres y bandejas de ébano, con incrustaciones de nácar y varios objetos de bronce. Se liquidan a precios jamás soñados. San Rafael 141, bajos, Soledad y Oquendo. V-12

POR EMBARCAR SE VENDE patente de artículo útil con existencia, un juego de cuarto y un buró, Escobar 205. B-6, por Escobar, de 12 a 3. V-12

BUEN NEGOCIO

Próximo a establecerse la Estación Central de Omnibus, el patio de la P. del Vapor, vendo en la misma buena vidriera, muy barata. Informes: «El Cañonazo», Aguila 62. V-12

GANGAS PARA REGALOS

Ocho jarrones Sevres, seis chinos, dos austriacos y uno alemán, fabricación «Imperial»; once figuras de adorno, tres relojes centro de mesa, tres escribanías, dos lámparas, una pie y otra de mesa, y otros objetos más. Todos de bronce y mármoles finos. Se realizan muy baratos, procedentes de empeños de esta casa, sita en Consulado números 100 y 102, casi esquina a Trocadero. V-12

EN LO MAS CENTRICO del Cementerio de Colón, vendo preciosa capilla. Precio de situación. Para más informes: U-3440.

OPORTUNIDAD: MARCOS para retratos, diplomas, títulos, óleos, gobelinos, anuncios. Somos importadores. No compre sin ver nuestros artículos y calidad. Precio sin competencia. Casa Martorell, Barcelona 18. A-3336. V-12

VENDEMOS 900 ROLLOS estera de guano para frontiles, etc, 3½ a 4 pulgadas de ancho promedio y con 20 brazas cada rollo. a 22 centavos el rollo. Dirigirse a Morón y Compañía, Apartado 96, Sagua la Grande. V-12

SE VENDEN: PRIMERA oferta, 6,000 planchas de zinc de uso 6 y 7 pies, a $12 y 18 centavos cada una. Avenida Carlos III, pasado el paradero. V-12

PARA EL HOGAR

PH-6 Interés para el Hogar

¿QUIERE USTED AHORAR dinero? Compre carbón vegetal «Hatuey», magnífica calidad, Yana y Júcaro, $1.25 saco, grande, de azúcar, sin cisco. M-3430. Tortas, $0.25, el ciento. PH-6

PH-2 Reparaciones de Muebles

RESTAURAMOS MUEBLES; «La Casa Pardo». U-5761. Barnices muñeca, esmkaltes «Duco», pinturas mimbres a vapor, tapicería en general, Hacemos muebles encargo, los reformamos, envasamos, azogamos espejos, ponemos cristales. Trabajos garantizados. Precios baratísimos, San Rafael 130. PH-2

SU NEVERA DE USO se la dejamos nueva. Esmaltamos, arreglamos y reformamos su nevera por expertos operarios en los talleres de Angeles 19. Teléfono M-1931. PH3

PARA LAS DAMAS

PD-6 Interés para las Damas

SEÑORA: ARREGLO TODA clase de ropa de caballero, por difícil que sea o le hago un modelo para sus hijos, muy barato. Unica casa y de garantía. Aviso: M-7286. PD-6

MADAME KUZMA Ex-modelista de las principales casas París y Viena. CREADORA en sombreros finos, transforma toda clase sombreros, modelados en su cabeza, desde $1.00. Trayendo cascos nuevos, cobra por trabajo $1.00, San Rafael y San Nicolás, (altos). PD-6

«EST» CONTRA VOMITOS incoercibles y del embarazo. Recomendado eficazmente por tocólogos y comadronas. Producto italiano, de éxito seguro, en los casos más rebeldes. Droguería Danhauser. PD-6

CLINICA DE FAJAS

Arreglamos cualquier faja vieja. Fajas tubulares, elástico suizo $2.00. Modificaciones. Confeccionamos todos modelos, muy baratos. MERCEDES, atiende señoras. Fajas para colon, estómago, operados, vientres péndulos, maternidad, reductora, etc. RETENTOR, la faja que cura la hernia. Muchos testimonios. Garantía Servicio. Consultorio ORTOPEDIA MECANICA. NEPTUNO 147. U-1178. Servimos interior. P1

GIROS Y LETRAS

CAJAS RESERVADAS

Las tenemos en nuestras bóvedas, construídas con todos los adelantos modernos y las alquilamos para guardar valores de los interesados. En esta oficina daremos todos los detalles que se deseen.

N. GELATS Y COMPAÑIA
106 Aguiar 108 esq a Amargura. G- y L.

DINERO E HIPOTECAS

Se Toma

INTERESA $1,500.00 al 10 por ciento, con primera hipoteca de dos casas y local con establecimiento, formando esquina, bien situados. Buena construcción y renta. Sr. Rubio. M-6513. ZST

DINERO E HIPOTECAS

Z-S-O. Se Ofrece

«CONGREGACION RELIGIOSA». Precisa imponer dinero hipotecas. Interés que religiosamente puedan pagar. Vamos en seguida, por lejos que sea. ¡Apúrese! Avisos: M-4204. También cedemos bóveda quien la necesite. Z-S-O.

DINERO

No pierda tiempo. Cuando necesite tomar dinero en hipoteca o pagaré, vea a Fernández Alvarez, San Ignacio 50. Telf. A-4432, de 2 a 4. Operaciones rápidas y absoluta reserva. Z-S-O.

PRESTAMOS E HIPOTECAS

A empleados y propietarios, desde $25.00 a $150.00, devolver seis meses. Hipotecas, cualquier cantidad, desde 7 por ciento interés. Resolución rápida. Compañía Comercial «La Mercantil», S. A. Habana 72. M-6668. Z-S-O

DINERO E HIPOTECAS

Se Ofrece

PRESTAMOS

Dinero en todas cantidades, con garantía de fiadores, prouietarios y comerciantes.

COMPAÑIA DE PRESTAMOS E HIPOTECAS

Monte 18, altos, casi esq. a Aguila. Telf. A-8352. Z-S-O.

COMPAÑIA DE PRESTAMOS, Amargura 56. Telf. A-6538. Hacemos préstamos de $50.00 a $300.00, a devolver en un año, con firma de dos fiadores. Z-S-O

DINERO EN HIPOTECA. Tengo desde $1,000.00 hasta $85,000.00. No pierda tiempo buscándolo. Con papeles buenos. Llame: M-9538. Teijeiro. Z-S-O.

DINERO

Doy grandes y pequeñas cantidades en hipoteca, desde el 6 por ciento en adelante, para La Habana y sus barrios. También tengo para los Repartos. Operación rápida y absoluta reserva.

JULIO C. GRANDA

Obrapía 33. Telfs. M-5921 F-5759 Z-S-O

Dinero en HIPOTECA

En todas cantidades, al tipo más bajo en plaza. Con la mayor reserva y prontitud.

MIGUEL F. MARQUEZ
Empedrado No. 16, altos, esquina a Cuba.

TENGA PRESENTE: Para cualquier necesidad, puedo tomar de $50.00 a $300.00, con firma pagaré y dos fiadores. Compañía de Préstamos, Amargura 56. A-6538. Z-S-O.

ENSEÑANZAS

E-1 Academias

SE OFRECE PROFESOR inglés, para dar clases en inglés. Buena pronunciación garantizada. También enseña Taquigrafía «Pitman». Llame: José A-1932. E-1

¡3 CLASES $5.00!

Aprovéchese de esta asombrosa oferta, estudiando cómodamente por correspondencia, nuestros famosos cursos; Ortografía, Mecanografía, Gramática, Aritmética, Contabilidad, Organización. Enseñanza absolutamente garantizada. Otorgamos título. Millares alumnos satisfechos. Solicite ahora amplios informes gratuitos. Academia «Mercurio». Dragones 42, Habana. E-1

E-2 Colegios

CUBAN AMERICAN COLLEGE

Enseñanza Elemental y Superior. Inglés, Preparatoria, Comercio, Profesores competentes. Pensiones reducidas. Servicios de ómnibus. Comenzó el curso. La matrícula queda abierta. Zulueta 36 y medio. Telf. A-2755. E-2

COLEGIO PREPARATORIO

Clases de inglés y español, para ambos sexos, por profesorado competente. Se admiten pupilos, medios pupilos y externos. Precios módicos. Servicio de ómnibus. Calle 8 número 19, esquina a 11. F-4296. E-2

E-5 Profesores

BAILES: Prof. Chileno R. CAÑAS

Danzón, son, Fox, blue, tango. Aprendizaáe rápido. Doy práctica con la enseñanza. Bailes de teatro. Seriedad. Competencia. Clases a todas horas, Empedrado 60. E-5

PROFESOR DE INGLES, de Londres, Inglaterra, con gran experiencia. Tiene horas disponibles, para clases colectivas e individuales. Telf. F-3879 También prepara para el Bachillerato. E-5

PROFESORA TITULAR, se ofrece para dar clases a domicilio. Adjunto a las asignaturas, doy clase de solfeo, piano y labores. Informes: Telf. A-6629. E-5

PROFESORA A DOMICILIO. Primera y Segunda Enseñanza. Especialidad en Aritmética razonada. Preparo para empleo; buenas referencias. Aviso, de 12 a 2. F-2635. E-5

CURSO ESPECIAL EN inglés, comercio y profesional, Miss Benet. M-2803. E5

PROFESORA AMERICANA mucha experiencia en las Escuelas Públicas de los Estados Unidos, da clases en casa o fuera. Precio razonable. Miss. H. O-Reilly 102. E-5

PROFESORA CON titular. Sistema Parrilla y academia, hace por figurín toda clase trabajos, confecciona da clases todas horas, enseñanza rápida. Precios situación. Neptuno 24, frente cine «Encanto». A-5974. E-5

PROFESORA DE INGLES (Londres), da clases en su idioma, a domicilio y en su casa. Hilda Jesty. A-1131. Hotel «Florida», calle Obispo y Cuba. E-5

PROFESORAS TITULARES, ofrecen servicios a colegios, domicilios. Precios módicos. Inglés, Taquigrafía Pitman, Pintura, Piano, Primera y Segunda Enseñanza, Mecanografía y Labores. F-3493. También hay una mecanógrafa. E-5

PROFESORA: TAQUIGRAFIA, Mecanografía, da clases en su casa y a domicilio. F-5573. E5

PROFESORA FRANCESA experimentada en su enseñanza, ofrece sus servicios, sistema fácil, rápida conversación en tres meses por su método. U-8004. Concordia 200-A, primer piso B, esquina a Infanta. ES

INGLES

Enseñado por profesora americana. Sorprendentes resultados, en pocas semanas. El discípulo leerá, escribirá y hablará el inglés en breve tiempo. Lecciones a domicilio, también. Miss. Kappan, «Gran Hotel», Teniente Rey y Zulueta. M-9896. E-5

DE INTERES GENERAL

POR GRATITUD. Si padece usted del estómago, hígado, vesícula o intestinos, pregúnteme y le diré gratis el nombre del maravilloso remedio que a mí me curó en poco tiempo después de haber estado padeciendo terriblemente durante ocho años. Escriba a «Joyería Marzo», apartado 1211. Habana. Nada le va a costar. Nada admito absolutamente. Cumplo un deber de gratitud y nada más. IG

M. CASTILLA Delineante. Planos y proyecto en toda la Isla. Especialidad en trabajos topográficos y mecánicos. Precios reducidos. Obrapía 22. Teléfono :A-1419. Habana I-G

¡INQUILINO!
LE PROPORCIONAMOS LA CASA QUE UD. BUSCA.

ARRENDAMIENTO Y ADMINISTRACION DE CASAS. CENTRO DE ADMINISTRACION DE BIENES
REAL ESTATE
DIRECTOR: LEYTE-VIDAL

¡PROPIETARIO!
LE BUSCAMOS INQUILINO
LLAME AL TELEFONO M-2222
CONSULADO ESQ. A SAN RAFAEL

M.E.C.D. 2016

A TRAVES DE LA VIDA

Por HECTOR DE SAAVEDRA

FRUTOS DEL PAIS

El Secretario de Agricultura entra en su despacho y se propone comenzar la obra. Hay que levantar al país. El ujier le advierte que un gran número de personas aguardan y desean verle. El Secretario las hace pasar sucesivamente.

El secretario (dirigiéndose a un señor alto, flaco, color entre amarillo y verde):—¿Usted deseaba verme?

El hombre (desdeñoso):—Le diré a usted. A mí no me hace falta venir a ver al señor Secretario, porque mi posición, aquí, es la más importante. Pero, en fin, por política...

El secretario:—Gracias! Adivino que usted es la caña.

El hombre:—Claro! Sin mí el país no vale un comino y la prueba es que cuando he faltado yo el país se ha puesto a cantar el «Gran Dio».

El secretario:—Vuelva por aquí, ¿sabe?

Entra un individuo regordete cubierto de cruces y bandas.

El individuo:—Podía no haber venido, porque yo maldita la protección que necesito. Me he tratado siempre con marqueses y en Inglaterra tengo un amigo que se llama Henry Clay.

El secretario:—Tome asiento. ¿Usted es el tabaco, verdad?

El individuo:—¡Yo soy la mejor vitola que se pasea por la Habana, a pie y en automóvil, y formo parte de la aristocracia...

El secretario (sonriendo):—Ya le conozco. ¿Desea algo?

El individuo (con insolencia):—¡Yo no! Si usted quiere alguna recomendación para el trust!...

Entran dos señores, amoratado uno y amarillento el otro, los dos con aire modesto e insignificante.

El secretario:—Pasen adelante. ¿Qué puedo hacer por ustedes?

El primer señor:—Mucho. Yo no tengo el valor que merezco ni mi compañero tampoco. Así es que pedimos como es de justicia, que se nos coloque en buen lugar.

El secretario (dudando):—Ustedes son...

El segundo señor:—La berenjena, y mi compañero, aunque esté más el decirlo, es el chayote.

El secretario:—Pues no tengan cuidado, porque ya tengo en estudio el pepino y en cuanto se presente la oportunidad los incluiré a ustedes.

El chayote:—Sí, señor secretario. No me olvide. Buen relleno ¿sabe?

Entra un caballero de gran volumen, cara impenetrable, dura, aspecto severo y poco simpático.

El secretario:—¿A quién tengo el honor de hablar?

El caballero:—Yo, ahora, ocupo un alto puesto, pero debo advertir a usted que en este país siempre he girado en las altas esferas.

El secretario (mirándole con atención):—Creo reconocer a usted...

El caballero:—¡Ya lo creo! Usted me ha visto siempre al lado de las autoridades, ilustrándolas, y ahora hago lo mismo. En gobernación, en justicia, en...

El secretario (dándose una palmada en la frente):—¡Usted es un ñame!

El caballero (con orgullo):—¡Toda la vida!

Entra una persona de aspecto vulgar, aunque muy hinchada y con aires pretenciosos de valer e importancia.

La persona:—Yo he sido cuanto hay que ser y me siento capaz de todo.

El secretario:—¡Feliz usted!

La persona:—Ha debido usted verme en la Magistratura, en el Gobierno, en los Tribunales, de Secretario, de todo, en fin...

El secretario:—Sí; no se esfuerce. Ya le conozco. Usted es la calabaza.

La persona:—Yo venía para que me colocaran a dos parientes que tengo. Eso sí, de directores, porque ellos no lo necesitan y....

El secretario (con ironía):—Esa es una gran razón. No olvidaré a sus parientes los melones...

Toca la campanilla y dice al ujier:

—Basta por hoy. Tengo suficiente.

Sale para el Palacio de la Presidencia.

El presidente (amablemente):—¿Qué tal va el asunto?

El secretario (preocupado):—¡Piña, mamey y zapote!

EL REVERENDO DAVIDSON HA INTERRUMPIDO YA SU AYUNO DE PROPAGANDA

BLACKPOOL, Inglaterra, septiembre 7. (US).—Acusado de promover «el escándalo» el Rev. Harold Francis Davidson, ex rector de Stiffkey, condenado recientemente por un tribunal eclesiástico de Norfolk por conducta inmoral, ha convenido en terminar el espectáculo que había organizado con un empresario de esta playa y consistente en hacer ayuno diez días metido en un barril.

El Rev. Davidson pretendía dedicar el dinero que ganara con esta exhibición a los gastos de la apelación que pensaba hacer contra la condena que le impuso el tribunal eclesiástico.

Inglaterra y Estados Unidos no cooperarán con Francia, contra Alemania

Los círculos oficiales franceses ven con temor que Europa va alejándose de la Liga y retrocede al estado que causó la guerra

El Gobierno francés quedó desconcertado con la negativa inglesa a sumarse a la respuesta francesa a Alemania y con el silencio de los Estados Unidos a la invitación hecha

PARIS, septiembre 7. US. Los Estados Unidos y la Gran Bretaña son acusados extraoficialmente esta noche de haber puesto al gobierno francés en un dilema con respecto a la actitud que ha adoptado Alemania en su ultimatum sobre la urgente necesidad de qu se autorice a ese país a armarse al mismo tiempo que se ponen de acuerdo las demás potencias para desarmarse.

El gobierno, que estuvo reunido más de tres horas con el primer ministro Eduardo Herriot, para estudiar el memorandum alemán, suspendió la sesión sin haber llegado a un acuerdo sobre la respuesta que debe darse al ministro de Estado germano barón Kinstantin von Neurath y sin señalar tampoco la fecha en que continuará las discusiones sobre este importante asunto.

Aunque la negativa británica a unirse a Francia en la respuesta a la nota alemana ha causado gran perturbación en el gobierno, que daba por segura la cooperación de la Gran Bretaña, también se culpa a los Estados Unidos de no haber contestado a la invitación que le hizo el primer ministro Herriot para que cooperase en la contestación a las demandas del Reich.

Se dice, sin embargo, que no debe aguardarse la respuesta de Washington en el caso de que Downing Street no se decida a unirse a Francia, supuesto que en el asunto de las demandas alemanas resulta la Gran Bretaña un factor más importante. Comienza a temerse en los círculos gubernamentales franceses que Europa se está alejando paulatinamente de la Liga de las Naciones y que retrocede al «equilibrio del poder» de tiempos pasados, que provocó la guerra mundial en 1914.

La reunión de la Comisión del desarme, anunciada para dentro de dos semanas, parece ahora más dudosa que nunca, pues si Francia no logra contestar de manera satisfactoria a Alemania para entonces, el Reich se negará a participar en los trabajos de la conferencia de Ginebra.

En vista del silencio que guarda el gobierno, que no dió a la prensa ningún comunicado acerca de la reunión del consejo de ministros, persiste la creencia de que Francia pretende entablara discusiones indirectas con Berlín, atrayendo si le es posible a Washington y a las naciones signatarias del tratado de Versalles.

AUTORIZADO TROTZKY PARA IR A CURARSE A CHECOESLOVAQUIA

PRAGA, Checoeslovaquia, septiembre 7. (US).—Hace meses el jefe bolsheviki León Trotzky, desterrado de Rusia, que reside en una pequeña isla situada frente a la costa de Turquía, se dirigió a los gobiernos de Alemania y Checoeslovaquia pidiendo autorización para ir a esos países a fin de atender a su curación.

Los gobiernos de Alemania y Checoeslovaquia se negaron a concederle el permiso, pero hoy se reunió el Consejo de Ministros de Praga y decidió permitir a Trotzki que resida dos meses en las termas de Bad Pystian

APARECIO YA EL AVION DEL DR. MILLIKEN

Se le creyó perdido durante un vuelo experimental a gran altura en los Estados Unidos

THE PASS, Manitoba, septiembre 7. (AP). — El «Laboratorio Volador del doctor Robert Milleken, que se creyó perdido durante un vuelo para practicar unos experimentos a gran altura, llegó hoy a este pueblo. El piloto Gordon y su acompañante están sanos y salvos.

Los aviadores manifestaron que se vieron obligados a aterrizar en Oxford House, un pequeño pueblo a 400 millas al noroeste de este lugar, después de haber alcanzado una altitud de 23,000 pies. Permanecieron toda la noche en Oxford House.

El vuelo se hizo con el fin de experimentar sobre los efectos del magnetismo de la tierra sobre los rayos cósmicos.

Se espera que la expedición Milliken salga esta noche hacia el estado de Washington.

EL MAGNATE DEL CINE, CARL LAEMLE, SE HALLA MEJORADO DE SUS MALES

HOLLYWOOD, septiembre 7. (US)—Carl Laemmle magnate cinematográfico, que sufrió varias complicaciones a raíz de una operación que le fué practicada en Baltimore, se halla muy mejorado de sus dolencias.

Según el médico que lo asiste, la condición de Laemmle es muy favorable y es probable que pueda reanudar sus trabajos en breve.

DETENCION DEL ASESINO DE LA SRA. IBERSCHOFF

El criminal confesó de plano, pero no lo condenarán a muerte por tener sólo 19 años de edad

BRIGUE, Suiza, septiembre 7. US. El joven arrestado ayer por la policía suiza en relación con el asesinato de la joven norteamericana Miss Jerane Iberschoff, se ha confesado autor del crimen.

Llámase Heinrich Walther y solamente tiene 19 años de edad.

Declaró que dando un paseo en bicicleta por un lugar solitario de las montañas se tropezó con Miss Iberschoff, a la que se acercó tratando de abrazarla. Como la joven lo rechazara, Walther se encolerizó y cogiendo una gran piedra le dió un golpe en la cabeza que hizo perder instantáneamente el conocimiento a Miss Iberschoff, la que cayó desplomada en la carretera.

Temeroso de haber sido visto por algún transeúnte, Walther escapó sin cuidarse de recoger su bicicleta.

Es original la forma en que la policía suiza procedió a arrestar a Heinrich. Este joven había sido condenado varias veces por el robo de bicicletas, y el vehículo encontrado por los agentes cerca del cadáver de Miss Iberschoff había sido robado y estaba reclamado por las autoridades.

Con este antecedente la policía buscó a Walther y el detenido no tardó en confesar su crimen.

Aunque esta clase de delitos están penados por el Código suizo con la pena de muerte, Walthern no será condenado a morir en la horca, por no haber cumplido los veintitrés años de edad.

El cadáver de Miss Iberschoff fué cremado ayer y se tienen guardadas las cenizas en espera de las instrucciones de sus familiares de Cleveland. La hermana de la víctima, Miss Helen, salió precipitadamente de este país para los Estados Unidos, sin esperar siquiera a las ceremonias funerales.

Aun sin la faldeta tradicional, el uniforme de los soldados escoceses no ha perdido su estilo legendario

El rey Jorge V de Inglaterra en compañía del capitán L. F. Machin, del regimiento de Borderes escocés, revistando las fuerzas que le rindieron honores a su llegada a Ballater, Escocia, donde pasó unas breves vacaciones en compañía de su augusta esposa.

Como "fraudulento y ultrajante" califica un destacado jefe parlamentario francés el pago de la deuda a los Estados Unidos

Louis Marín, dijo ayer que la cuenta de las deudas de la gran guerra contraída por los países europeos con los EE. Unidos había sido «extraordinariamente exagerada»

PARIS, septiembre 7 (US.)—Censurando la moratoria Hoover a la que atribuye el aceleramiento del colapso industrial y financiero de Alemania, Louis Marín, uno de los jefes conservadores más destacados del Parlamento francés, declaró esta noche sin eufemismos que es contrario al pago de las deudas a los Estados Unidos.

Tales pagos, según Marin, serían «fraudulentos y ultrajantes, así como una injusticia contraria a toda razón y a toda moralidad». Afirmó que la cuenta de las deudas de guerra, sometidas a la aprobación de los países europeos por los Estados Unidos, ha sido «extraordinariamente exagerada».

La declaración de Marin constituye el primer franco ataque de la campaña contra el pago de las deudas de guerra, estratégicamente lanzado a la opinión pública cuando solamente faltan quince días para la fecha en que, según el convenio Mellon-Berenger, Francia comunique al gobierno de Washington si intenta pagar o no el plazo de su deuda que se vence en el mes de diciembre.

Como Marin perteneció al Gobierno y es íntimo amigo y aliado del ex presidente Poincaré y del ex primer ministro André Tardieu, sus declaraciones tienen una gran importancia y significación.

Declarando que las víctimas francesas de la guerra están siendo «sacrificadas» a beneficio de los «usureros» americanos, agregó:

«No debe olvidarse que la proposición del presidente Hoover del año pasado, reiterada otra vez este año en Lausana, tiene por objeto permitir a los banqueros americanos, que han prestado dinero a Alemania a un interés usurario, que puedan cobrarse a expensas de las víctimas de la invasión.

«El resultado es que los Estados Unidos intentan reclamarnos lo que dicen que les debemos, o además, nos piden un interés más elevado que a Alemania.

«Para nosotros, todas las cargas de la guerra; para los Estados Unidos y Alemania, todos los beneficios y favores».

«Sobre todo, son los Estados Unidos los principales responsables de que Alemania no pueda pagar.

«Una rápida justicia obligará a los banqueros ingleses y franceses a cargar con sus errores. Las presentes reclamaciones americanas se basan en la campaña electoral. El presidente Hoover no tiene el valor suficiente de arriesgar la cuestión de las deudas en la elección.

«Sobre todas las cosas, no paguemos en forma de concesiones indirectas, bien sean políticas, coloniales o arancelarias.

«El programa del secretario Stim son debe aplicarse para seguridad nuestra.

«Jamás he aprobado ninguna concesión en materia de las deudas. Todas las intervenciones americanas,—por Wilson, Dawes, Young y Hoover—han sido jurídicas y moralmente fatales, y solamente han precipitado los cataclismos que pretendían evitar».

LA "FAMILIA VOLADORA" DESPUES DE CUATRO DIAS EN TIERRA, HA VOLADO AYER HASTA JULIANEHAB

La señora Hutchison relata las dificultades sufridas en Groenlandia, donde estuvieron a punto de ver confiscado el avión por haber llegado al país sin el permiso oficial

NUEVA YORK, septiembre 7. US. Mrs. Blanche Hutchison envía al Universal Service por radio un relato de las experiencias del «Flying Family, en Groenlandia.

El mensaje de Mrs. Blanche Hutchinson dice:

Julianehaab, Groenlandia, septiembre 7.—Descendiendo por la costa occidental de Groenlandia hasta este puerto solitario de la civilización, el aeroplano «Flying Family» voló nuevamente en el día de hoy después de haberse visto obligado a permanecer en tierra cuatro días a causa de las dificultades creadas por el gobierno danés.

Descendimos sobre esta bahía después de un corto vuelo de 400 millas desde Godthaab, donde nuestra llegada la noche del viernes causó gran excitación. Los funcionarios y los nativos son de lo más hospitalarios, pero nos dijeron que habían quebrantado la ley que regula los vuelos, viniendo desde Hopedale, Labrador, sin un permiso. Hubo un momento en que creímos que las autoridades nos confiscarían el avión y que tendríamos que volver a los Estodos Unidos en un vapor.

Felizmente todo se arregló mediante el pago de una multa de mil coronas y esta mañana Janet Lee y Kathryn recibieron el encargo de despedirse de sus compañeritas de juego.

El vuelo a Julianehaab, que es el extremo más meridional de la Groenlandia, se realizó sin incidentes. Tan pronto como el aeroplano tenga a bordo la gasolina necesaria, saldremos para Angmaksalik. Desde allí mi esposo piensa volar a Reykjavik, Islandia, donde estaremos ya a corta distancia de las Islas Faroe y de Escocia que es nuestro punto final de destino.

Un buque de guerra danés, el «Hvidjernen» entraba a toda velocidad en Godthaab mientras nosotros dábamos vueltas sobre la bahía para descender. Nos posamos sobre el agua y merced a la inercia llegamos a un muelle donde Mr. Hutchinson, nuestros dos hijos y yo desembarcamos en medio de un alegre gentío vestido de la manera más pintoresca que pubiera podido imaginarse.

Fuimos escoltados hasta la residencia del gobernador Svana y tanto este funcionario como su esposa nos recibieron cordialmente. Solamente hacen escala en esta isla ocho buques correos al año y esa fué la causa por la cual nosotros llamamos tanto la atención.

NO SE PROBO LA CULPA DE H. FLEISCHER EN LA MUERTE DE 3 PERSONAS

DETROIT, septiembre 7. (US).—Harry Fleischer, líder de la «banda púrpura» de Detroit, que en una ocasión fué arrestado en relación con el secuesto del hijito del aviador Lindbergh, fué puesto en libertad por no poder probarse su participación en el asesinato de tres individuos ocurridos en una casa de apartamentos en esta ciudad el año pasado.

Al pedir que se suspendiera el proceso contra Fleischer, el fiscal Harry S. Toy dijo que todo parecía indicar que Solly Levine, el testigo principal contra Fleischer, había sido secuestrado o pagado para que desapareciera.

El fiscal se quejó de la interferencia de las «pandillas» en el caso, asegurando que el poder del hampa para impedir que se hiciera justicia, constituía una seria amenaza para la seguridad pública.

ARRESTADA UNA MUJER TRASTORNADA QUE SE PROPONIA VER A HOOVER

WASHINGTON, septiembre 7.—US —Una mujer misteriosa, que decía tener un mensaje tan importante que sólo podía comunicárselo al presidente Hoover, fué arrestada esta noche al tratar de forzar su entrada en la Casa Blanca.

La policía, llamada por los agentes del servicio secreto de posta en la residencia presidencial, condujo a la mujer, que gritaba histéricamente, al hospital Gallinger, donde será puesta en observación. La mujer se negó a declarar su nombre y a dar su dirección.

BERN SE MATO POR CAUSA DE SU MALESTADO

La autopsia demostró que sus condiciones físicas no eran muy halagueñas

LOS ANGELES, septiembre 7.—US.—Los funcionarios del estudio de la Metro Goldwyn Mayer y varios amigos de Jean Harlow, bella artista de la pantalla, viuda de Paul Bern, anunciaron hoy que sólo revelarían el secreto del suicidio de éste a su hermano Henry Bern.

Esta decisión fué anunciada después de que los médicos que hicieron la autopsia del cadáver, comprobaron que las condiciones físicas de Bern fueron un factor importantísimo en su suicidio.

Los médicos hicieron saber el resultado de la autopsia a Mandel Silverberg, abogado de Jean. Las declaraciones de los médicos confirman las manifestaciones hechas por el doctor Edward B. Jones, a quien Bern había consultado con la esperanza de recuperar la salud perdida

Los médicos a quienes Bern acudió durante su vida en busca de salud y alegría y los que le hicieron la autopsia han logrado por fin descifrar el misterio que encerraba la frase: «subsanar el grave daño», escrita por Bern en la nota de despedida que dejó a su esposa.

SINTONICE LA ESTACION CMW
EL DIARIO Hablado
Se trasmite todos los días
A las 7.30 a. m., 1 p. m. y 6 p. m.

LOS ENEMIGOS DE WALKER NO HAN LOGRADO AUN LA ORDEN PROHIBIENDO SU REELECCION

Los jefes democrátcos del Estado de Vermont, aplaudieron ayer a Franklyn D. Roosevelt, y le dieron seguridades de que en el mismo será segura su victoria en la próxima elección

NUEVA YORK, septiembre 7. (US).—La Junta Electoral hoy ordenó la celebración de una elección para el día 8 de noviembre, mientras en los círculos políticos de Nueva York se hacían infinidad de comentarios sobre la posibilidad de que el ex alcalde Jimmy Walker sustituya a su sustituto James V. McKee.

La acción tomada por la Junta deja tan sólo un recurso para aquellas personas que quieren a todo trance impedir que Walker se postule nuevamente, y es el de obtener una orden del tribunal. Hasta la fecha no se ha obtenido.

Mientras tanto el alcalde McKee anuncia que la rebaja de su propio sueldo y la de los demás funcionarios municipales es tan sólo el primer paso en un extenso programa de economía.

Aunque se dice que los jefes políticos de Tammany están dispuestos a respaldar a Jimmy Walker en sus propósitos de ser electo alcalde nuevamente, están evidentemente desorientados por la actitud de Mc Kee que aparentemente está dispuesto a establecer una gran reputación como primer magistado neoyorquino.

Los jefes de Tammany, encabezados por John F. Curru, se reunieron hoy, pero si llegaron a alguna conclusión importante, no dieron nada a la publicidad. Curry mantuvo silencio, al igual que Walker y los demás líders democráticos.

McKee tampoco dijo nada sobre ese particular, pero sobre el tema de economía, el nuevo alcalde se extendió.

La rebaja de $2.000,000 que efectuó ayer en la nómina municipal, «no es más que para empezar»—dijo McKee.

También aseguró que trabajaría desde las nueve de la mañana hasta las cinco de la tarde y que no usaría el lujoso automóvil con chauffeur y lacayo que usaba Walker.

EL GOBERNADOR ROOSEVELT APLAUDIDO EN VERMONT

BENNINGTON, Vermont, septiembre 7. (US).—El gobernador Franklin D. Roosevelt, candidato presidencial democrático, hizo hoy un viaje triunfal por Vermont, y regresó a Albania esta noche con la promesa de los jefes democraticos dle Estado de que ganará este Estado en las elecciones de noviembre.

En Ruthland, donde fué aplaudido por más de 15,000 personas como «nuestro presidente», en Manchester y después en Bennington fué aclamado por gentíos inmensos.

En distintos discursos que pronunció durante el día, Rooseveit declaró que los demócratas de toda la nación están unidos para apoyar la candidatura Roosevelt-Garner.

CONNECTICUT ANTIPROHIBICIONISTA

NEW HAVEN, Conn. septiembre 7. (US).—Haciendo caso omiso de la actitud del presidente Hoover y de la Plataforma Nacional del partido, la Convención Republicana de Connecticut adoptó hoy una plataforma completamente sca.

El senador Hiram Bingham, líder antiprohibicionista, fué nombrado nuevamente candidato a la reelección. El ex gobernador John H. Trunbull, que se retiró de la vida política cuando su hijo contrajo matrimonio con la hija de Calvin Coolidge, fué nombrado candidato a gobernador unánimemente.

RUDY VALLEE Y SU ESPOSA NO SE DIVORCIAN

Mrs. Vallee había ido a Reno, Nevada, con el fin de obtener la separación

RENO, Nevada, septiembre 7.—(US.)—Cuando aun no habían transcurrido veinticuatro horas desde que llegó a esta ciudad con el propósito de poner fin a su matrimonio con Ruddy Vallee, Mrs. Fay Webb Vallee tomaba el tren para California por haber zanjado todas sus diferencias con Ruddy, por medio de una conversación telefónica.

«He disfrutado viendo lo poco que he hecho en Reno; pero espero no regresar jamás con el mismo propósito que me había traído», dijo al tomar el tren hacia el Oeste en compañía de su padre, que es jefe de la policía de Santa Mónica.

«Probablemente nadie me hubiera creído si lo hubiese hecho», añadió sonriendo.

YA NO SE DIVORCIA RUDDY VALLEE

ATLANTIC CITY, septiembre 7.—(US.)— Rudy Vallée recibió esta noche el siguiente telegrama desde Reno, Nevada, donde su esposa parece haber cambiado de idea sobre el divorcio:

«Mi amor, te quiero a ti solito, siempre. Salgo con papá para San Francisco. Comunícate conmigo en el Hotel Lincoln, mañana.

(f.) «Fay».

Al ser interrogado el famoso cantante manifestó que había subsanado sus diferencias con su joven esposa.

Al empuje de las aguas del Río Grande, desbordadas, los diques de defensa del Valle, que habían costado seis millones de pesos, cedieron en varios lugares

Sesenta personas, turistas unas y de una expedición geográfica las otras se quedaron sin fondos y se hallan bloqueadas por las inundaciones en un campamento turístico a 15 millas de Del Río, en Texas. Los aviadores militares anuncian haber descubiertos nuevas grietas

BROWNSVILLE, Texas, septiembre 7. (US).—Los muros del sistema de defensa contra las inundaciones que se construyó en el valle para proteger la agricultura han cedido a la presión del agua del Río Grande. La estructura, que había costado 6.000,000 de dólares, no había sido probada hasta ahora y su inefectividad ha quedado de manifiesto.

Grandes extensiones de las tierras bajas se encuentran cubiertas por una capa de agua amarillenta que ha aislado a muchos pueblecitos y que amenaza con inundar las mayores ciudades de la zona, rica en naranjas y limones.

La población de Hidalgo se encuentra aislada. Las aguas fangosas se están acercando al edificio de la Audiencia, y el río ha alcanzado una altura de 25.6 pies.

Centenares de hombres están luchando heroicamente en McAllen para tapar una brecha de quince pies que ha abierto la presión del agua en los muros. Constantemente se depositan sacos de arena en la brecha para cerrarla e impedir que pase el agua, cuyos destrozos en las siembras y en la población serían enormes.

Docenas de casas de los ranchos están rodeadas de agua y sus moradores esperan con paciencia a que le lleguen socorros de alguna parte.

Los aviadores militares siguen realizando servicios de patrulla sobre las regiones inundadas, y han anunciado nuevas grietas en los diques dando cuenta al mismo tiempo de los salvamentos practicados por distintas brigadas en aquellos lugares a donde pueden llegar con sus esquifes.

Reinosa, ciudad mexicana situada al otro lado del Río Grande, frente a Hidalgo, está libre de inundaciones. Las tierras más bajas están anegadas de agua, pero la ciudad propiamente dicha se halla a unos 150 pies sobre el nivel del río.

Unas doscientas personas que estaban bloqueadas en Hidalgo esta madrugada han sido trasladadas a lugares más altos y seguros.

Aunque la crecida parece haber perdido fuerza, las aguas fangosas continúan extendiéndose por las tierras bajas, cubriendo en ocasiones hasta quince millas de ancho. Se espera que la cresta de la inundación pase antes de la próxima mañana.

Dort Brown fué evacuado esta tarde. El puesto militar se encuentra situado en las márgenes del río y será la primera parte de Brownsville a la que afectará la inundación.

UNA EXPEDICION GEOGRAFICA BLOQUEADA POR LA INUNDACION

DEL RIO, Texas, septiembre 7. (US).—Sesenta personas, con inclusión de cuarenta turistas que se han quedado sin fondos, se encuentran bloqueadas por causa de las inundaciones en un campamento turístico situado a quince millas de esta ciudad, según se supo hoy cuando la Cruz Roja y la Cámara de Comercio recibieron mensajes solicitando el envío de provisiones.

En el grupo se encuentra el teniente comandante Claude Young y el profesor Joseph D. McGoldrick, de la Universidad de Columbia, que la semana pasada comenzaron una exploración de Patricia y los cañones del Río Grande, bajo los auspicios de la Sociedad Nacional de Geografía.

El grupo se encuentra bloqueado hace tres días a causa de las inundaciones que le han cerrado el paso al oeste de Comstock y al este del río.

CRITICAS DE UN ILUSTRE INTELECTUAL

Por GASTON MORA

YA los ataques al régimen u organización capitalista, —sistema éste en el que las utilidades o beneficios de todas las empresas son, exclusivamente, para el capital invertido en las mismas, quedando tan sólo, para el trabajo el jornal o salario,— ya esos ataques **no los realizan únicamente los obreros,** los proletarios mecánicos. También proceden de las **élites** intelectuales, y no ya de las **élites** de los países donde hay socialistas, colectivistas y hasta comunistas, como Alemania, Francia e Inglaterra, nación esta última en que ahora el Primer Ministro es un laborista, sino del pueblo más capitalista del Planeta, de esos Estados Unidos donde existe, en la actualidad, una profunda fermentación económico-social, un estado de fiebre, de combate, cuyos chispazos o llamaradas refulgen, de vez en cuando, en el espacio. El último discurso del gran intelectual, Rector o Presidente de la Universidad de Columbia, Mr. **Murray Butler,** es una prueba de lo que decimos. El eminente Profesor señala los errores del capitalismo. Denuncia sus crecientes concentraciones, sus cada vez más grandes Poderes de Administración. Mientras más fuertes sean las concentraciones de riqueza en pocas manos, **menos esperanzas** habrá de que ellas, producidas por el Trabajo, se difundan en el pueblo. Las grandes concentraciones significan **gran bienestar** en los poseyentes, y **gran malestar** en los **no** poseyentes. En la Edad Media hubo las grandes concentraciones de la riqueza territorial, y su consecuencia fué la miseria, el pauperismo de las grandes masas campesinas. De ahí la conmoción social de 1789.

x x x

Para el ilustre Profesor la concentración capitalista es un estímulo, un acicate para el socialismo. Es éste más débil donde es mayor la repartición de la riqueza, la difusión del capital, como sucede en Francia. Este formidable problema de la concentración del capital, «que hace a los ricos cada vez más ricos, y a los pobres cada vez más pobres», como han dicho y repetido esclarecidos sociólogos y economistas, demanda, con urgencia, soluciones armónicas. Si los particulares no las discurren y aplican al actual régimen de las empresas, tendrá que intervenir, en ellas, para imponerlas, el propio gobierno, y éste lo hará, exclama Murray Butler, «con mano de hierro». Según el sabio sociólogo, «se ha destruído la capacidad adquisitiva y consumidora de los pueblos». He ahí el funesto resultado de tantos millones de hombres sin trabajo. De tanta rebaja de los jornales o salarios de los trabajadores manuales. De tanta reducción en los emolumentos o haberes de los oficinistas y demás trabajadores intelectuales. «Si los hombres, dice Murray Butler, **no** pueden remediar, por su propia voluntad, esta situación, en un término prudencial, no deben sorprenderse de que el gobierno tome cartas en el asunto y se haga cargo de estos problemas». «Tenemos, añade, que emanciparnos de la pobreza». No es posible hablar con más claridad, con más precisión, con más energía.

x x x

¿Cuál podría ser la mejor solución para este problema, que es el problema de nuestros agitados tiempos, que es «el problema» **por antonomasia?** Ni el comunismo, ni el colectivismo pueden ser la solución. **No,** el primero, porque declara, «que todo es de todos»; que «todo es común». **No** el segundo, porque se **incauta,** por la expropiación, por la nacionalización —sin indemnización— de la Tierra y de los Capitales, respetando sólo la propiedad de los productos. Tales soluciones significarían el vencimiento, la derrota, del capital. La continuación del actual orden de cosas, en el que todos los beneficios son para el Capital, por inmensos que sean, quedando sólo para los trabajadores el salario, es lo que atrae todas las censuras, lo que provoca todos los ataques. Es lo que **solidariza** al proletariado intelectual con el proletariado manual. Es lo que motiva las **filípicas** del insigne Rector o Presidente de la Universidad de Columbia. Es sensible que el distinguido Profesor no haya sugerido un remedio, una solución, con el mismo valor, con la misma entereza, con que ha señalado el mal. Para los socialistas **«fabianos»,** es decir, conservadores, moderados, contemporizadores, la fórmula aceptable sería la de Ch. Gide: «La participación en los beneficios de las empresas de todos los que en ellas trabajen».

M.E.C.D. 2016