1ª SECCION

El DIARIO DE LA MARINA es el periódico más antiguo de Cuba. Fue fundado en el año mil ochocientos treinta y dos.
SERVICIOS ESPECIALES DE ESPAÑA

DIARIO DE LA MARINA

Servicio cablegráfico por la INTERNATIONAL NEWS SERVICE Y UNIVERSAL SERVICE
HILO DIRECTO CON NUEVA YORK

1ª SECCION

AÑO CIEN.—NUMERO 245. ACOGIDO A LA FRANQUICIA POSTAL LA HABANA, VIERNES, 2 DE SEPTIEMBRE DE 1932.—SANTOS ESTEBAN, REY, Y ULPIANO. TIEMPO PARA HOY: BUENO EJEMPLAR: 5 CENTAVOS

LA COMISION ECONOMICA APROBO EL PROYECTO DE SUPRIMIR LOS IMPUESTOS DE CONSUMO

LOS REBELDES SIGUEN EN POSESION DE QUITO, SIN RENDIRSE EN SU EMPEÑO

Más de tres mil muertos, incalculables heridos y la mayor parte de la ciudad destruída, ha sido el resultado de la cruel guerra fratricida que sostienen los ecuatorianos, por política

GUAYAQUIL, Ecuador, septiembre 1 US.—Las fuerzas del gobierno de Baquerizo Moreno no han derrotado todavía a los rebeldes de Neptali Bonifaz, los cuales, según las últimas noticias recibidas continúan en posesión de una gran parte de Quito, donde se han hecho fuertes a pesar de los sangrientos combates que se han librado en las calles, y que han causado ya 3.000 muertos y un número incalculable de heridos.—Las informaciones que se han recibido en esta, dicen que Quito está parcialmente destruído por los bombardeos aéreos y de artillería que se han registrado en los cuatro días que se combate sin cesar en las calles.

Baquerizo Moreno

Las tropas federales han hecho toda clase de esfuerzos para desalojar a los insurgentes, pero estos se han hecho fuertes en ellas, y rechazan a los leales a Montero Baquerizo con sus propias piezas de artillería.

La batalla se reanudó con mayor ímpetu como resultado de la negativa de los rebeldes a rendirse incondicionalmente, pidiendo, a cambio, una amnistía general para todos los presos políticos, cosa que no quiere conceder el gobierno.

Afírmase que en más de treinta ciudades y pueblos ecuatorianos se continúa luchando con gran ardor.

La insurrección ocurrió cuando el Congreso descalificó a Bonifaz, que había sido elegido Presidente de la República, alegando que había nacido en el Perú de padres ecuatorianos.

Los rebeldes dicen que la descalificación es inconstitucional.

IMPRESIONES

Mata Hari, flor de pasión, ha entrado en la literatura universal por la puerta esotérica de lo misterioso, que es el modo de permanecer en ella con el nimbo perenne de lo sugestivo por desconcertante.

Guido de Verona, Gómez Carrillo, Cabal y otros muchos han modelado, a su modo, a esa prodigiosa bailarina cuya existencia, desde el misterio de su origen hasta su muerte trágica, dibuja una trayectoria propicia a las exaltaciones de lo supuesto o imaginado.

¿Qué no se habrá escrito sobre la Mata Hari? Y ¿cómo habría de faltar en la conseja de su pasión y muerte la figura del amante cuyo corazón se siente taladrado por los proyectiles que destrozan el de la amada?

Carlota Corday encontró su Cirineo silencioso en el joven alemán que la acompañó al pie de la trágica carreta a lo largo de su calle de la Amargura. ¡Infeliz mortal! El fué la víctima de aquel drama; porque si para Carlota todo finiquitaba en el patíbulo, para su anónimo enamorado no había agua en el mundo con que sofocar el incendio en que se le consumía el corazón. Y Carlota entró en la Historia; y el alemán se quedó en los umbrales.

La bailarina fusilada dejó también en el regazo de la leyenda su doliente Macías. Aristócrata francés, poseedor y gastador de una gran fortuna, removió, sin éxito, el mundo oficial por salvar la vida de su amada, y el sonar de la fusilería, que en Vincennes derribó por tierra a su ídolo, adquirió en su interior la resonancia de sus propios funerales. Retiróse del mundo el enamorado sin ventura en una noble escapada hacia el recogimiento y la meditación. La Cartuja de Miraflores, en Burgos, fué el tranquilo remanso a que este Pedro de Mortissac—creemos recordar que así se llamaba—acudió para deponer el fardo imponderable de su terrible tragedia. Verdad o mentira, ¿qué más da?, el poético recinto en que, al revés del Infierno del Dante, pudiera leerse en su portada: "Aquí principia una nueva esperanza", se ha enriquecido con esta leyenda que, para los enamorados, posee el inefable perfume que se desprende de las heridas de amor cicatrizadas con el bálsamo de las ideas ultraterrenales.

Mata Hari ya figura en la pantalla, en una película soberbia donde la cinematografía yanqui, tan poco respetuosa de la verdad histórica y tan aficionada a sacrificar la realidad a lo pintoresco y la vulgaridad a lo extravagante, se ha contentado esta vez con las ligeras sustituciones de unos personajes por otros y con inventar la trama policíaca en que había de caer esta flor del pecado y de la intriga. La Mata Hari, en la película, se pierde por haber amado. No se puede servir a dos señores a un tiempo mismo. Ella, la espía perfecta, deja de serlo en el instante en que siente su corazón herido por la mitológica saeta, más temible que la más temible ametralladora. Se pierde por aquel cuya perdición acaba de procurar; que no es raro que las mujeres amen a los que le hacen el daño o a los que de ella lo reciben.

Lo patético de esta película se concentra en su final: la muerte rubricando el amor. Mata Hari, como una sombra espectral, camina hacia su fin entre dos hileras de soldados. Y en su recorrido escalofriante, dijérase que su silueta es como un símbolo de la vida humana: un poco de intriga, otro poco de ambición, un amar sin causa y un paso seguro y silencioso hacia la muerte.

Se hace la sombra. La película ha terminado. Pero no así el drama, pues el espectador, hecho al clásico ósculo con que finalizan las cintas yanquis, presiente que la Mata Hari va a imprimir, instantes después, su beso a la eternidad...

$300.000.00 dará el impuesto a los radio-receptores

En Palacio nos dijo ayer el Secretario de Hacienda que, según los cálculos hechos, el impuesto sobre los radios producirá—aproximadamente—unos trescientos mil pesos y que con la prórroga concedida para su pago, la recaudación aumentará mucho más.

LAS CHAPAS DE AUTOS

El pago del impuesto sobre las chapas de automóvil ha sido también prorrogado, igual que se ha hecho con los impuestos de consumo y el de los radios, a este respecto nos declaró ayer en Palacio el Secretario de Hacienda lo siguiente:

«LaSecretaría de Hacienda dictará hoy una disposición prorrogando por tres días más, que es cuanto yo puedo conceder, el plazo para pago del impuesto sobre chapas de toda clase de vehículos.

«Para extender la prórroga por más tiempo del que yo estoy autorizado, sería preciso un decreto del señor Presidente de la República.»

Y agregó el doctor Ruiz Mesa:

«Es muy posible que el señor Presidente firme, tal vez hoy o mañana, ese decreto».

Un hombre fué muerto de cinco balazos anoche en el Reparto Lawton

EL CRIMINAL HUYO BAJO LA OSCURIDAD DEL SITIO SIN QUE FUERA DETENIDO

En las ropas del occiso se encontró un amuleto que usaba para preservarse de sus enemigos. Recibió cinco heridas de bala a boca tocante, las que le privaron de la vida instantáneamente

En la esquina de Octava y Pocito, en la Víbora, junto a las paralelas de los tranvías de la línea Lawton-Parque Central, cayó anoche abatido a balazos un individuo que hasta esta madrugada no ha podido ser identificado por la Policía, ignorándose al mismo tiempo quien es el autor del crimen.

COMO FUE EL HECHO

Según aparece de lo actuado por el Capitán Delgado, al mando de la Décima Tercera Estación, la víctima y el victimario llegaron desafiados hasta dicho lugar donde sostuvieron una acalorada discusión e inesperadamente el autor, esgrimiendo un revólver que portaba, le hizo un primer disparo a su contrincante, logrando herirlo sobre el ojo derecho y una vez que estaba inerte, sobre el pavimento, se acercó junto a él, disparando las otras cuatro cápsulas que le quedaban al arma.

SE DIO A LA FUGA

Inmediatamente, y sin prisa de ninguna clase, aprovechando lo apartado del lugar, el agresor atravesó tranquilamente la finca Santa Inés, en dirección a la calle Porvenir, por donde desapareció, sin que dejara huella alguna que sirviera a la Policía para su identificación y captura.

QUIEN ES LA VICTIMA

Esta es un individuo blanco, como de treinta a treinta y cinco años de edad y vestía un traje color gris, zapatos negros, camisa rosada, corbata de este mismo color y sombrero de pajilla, sin iniciales, que fué adquirido en la sombrerería El País, situada en Calzada del Monte 207.

Entre los diversos objetos que se encontraron en las ropas, figura un amuleto formando una herradura de metal con un centavo americano al centro y una leyenda que dice: «La persona que lo lleve arriba gozará de buena salud y estará libre de enemigos». Este amuleto lo tenía en el bolsillo derecho del pantalón y, según se ha podido conocer, el empresario Orozco, del Teatro Actualidades, lo cedía gratuitamente a todas aquellas personas que acudían a su espectáculo.

También se le ocupó un papel escrito a lápiz que dice: «Tomás Alarcón, segunda base, Zanja 56; Ramón Isla, L.F. Apodaca 59; Hugo Bravo, Capitán, Aguila 72; Marcos López, Catcher, Hotel Perla de Cuba; Díaz Baquet y Rafael Esmon, P.P.; Club Los Piratas, Base Ball. Suárez. Préstamo. Villariño, A. B. C.»

Igualmente se encontró una papeleta de empeño de la casa de préstamos El Progreso Cubano, donde se hace constar que Jenaro Vega, vecino de Dos número 47, en Buenavista, pignoró en 28 de julio de este año una gargantilla y un anillo de caña de oro en $1.50.

COMO ESTABA EL CADAVER

El cadáver del desconocido fué hallado boca-arriba, con los brazos extendidos, la boca entreabierta y los ojos abiertos y junto a él, el sombrero de pajilla manchado de sangre por la parte derecha delantera, debajo del ala, precisamente coincidiendo con el lugar donde recibió el balazo del ojo derecho.

ESTA TATUADO. LAS INICIALES

Al cadáver se pudo apreciar un tatuaje sobre el brazo izquierdo, con las iniciales J. E. y tres puntos, las cuales no coinciden, como verá el lector, con las de Jenaro Vega, nombre que aparece en la papeleta de empeño a que antes hacemos mención.

DETALLES INTERESANTES

Llamó poderosamente la atención de la Policía el hecho de que las ropas que vestía el occiso así como los zapatos y el sombrero, no son corrientes ni usuales entre personas de pobre condición económica, así como también se notó el detalle de que sus manos están sumamente cuidades y son delicadas, al igual que sus pies, lo que demuestra que el desconocido estaba acostumbrado a llevar una vida holgada, por lo menos, que el trabajo a que se dedicaba no le habían curtido las manos y que sus pies siempre calzaron zapatos finos.

El cadáver fué reconocido en el lugar del hecho por el doctor M. Delgado, de guardia en el Centro de Socorro de Luyanó, quien tuvo necesidad de utilizar una vela para el reconocimiento. Certificó que presentaba cinco heridas producidas por proyectil de arma de fuego: una en el arco superciliar derecho, esto es, encima del ojo, con salida del proyectil por la parte posterior izquierda de la cabeza; otra en la clavícula izquierda, quedando alojado el proyectil a flor de piel en la espalda; otra en la mano derecha, parte anterior, que le atraviesa, penetrando el proyectil en el abdomen, por el mismo centro y sale por la espalda, a flor de piel; estas dos últimas heridas son hechas a boca tocante, y presentan grandes tatuajes de pólvora; otra en el brazo izquierdo, con fractura de sus huesos y otra en el maxilar inferior, alojándose en la parte derecha del cuello, todas producidas por revólver calibre 32.

SE CONSTITUYE EL JUEZ

El juez de guardia anoche doctor Pedro Renato Silva, con el secretario Jorge Faz y el oficial Amores, se constituyó desde los primeros momentos en el lugar del hecho, recibiendo de la policía las primeras actuaciones y disponiendo el registro, a que hemos hecho referencia y que él practicó personalmente, procediendo al ocupar en los bolsillos lo que anteriormente consignamos y el papelito con los nombres del Club «Los Piratas». Tuvo necesidad el doctor Silva para actuar de encender otra vela, dado que el lugar es sumamente oscuro y apartado.

LO QUE DICEN LOS TESTIGOS

Ante el juez y la policía declararon varios testigos, sin que en realidad aportaran luz alguna respecto al matador y la víctima.

Juan Borges Valdés, vecino de la finca Villamonte, cerca del lugar del hecho; Felipe Montes Diestra, de la finca Santa Inés; Guillermo Viñalé, de quince años y su primo Luis Novoa, de diez años, residente el primero en El Lucero, frente al Río Hondo y el segundo en la finca Santa Inés, son los testigos y todos coinciden en que el autor es un individuo blanco, vestido de blanco, de regular estatura, con el que la víctima sostuvo una acalorada discusión y después de abatirlo a balazos se dió a la fuga por la finca Santa Inés, ocultándose de la vista de los testigos por haberse introducido dentro de una tabla de millo, que tiene la altura de una persona; llevando la dirección de la calle Porvenir, por donde desapareció.

LO PERSIGUIERON

Felipe Montes, según se hace constar en las actuaciones, cuando tuvo lugar el hecho, se encontraba amarrando una novilla en la finca Santa Inés y oyó cinco disparos, viendo momentos después que el agresor corría por los terrenos de la finca, llevando un objeto luminoso, en su mano derecha, al parecer un revólver, por lo que él lo persiguió, dando la voz de ¡ataja!, no continuando la persecución por temor a que el desconocido lo agrediera.

LOS MENORES MUY CERCA

Los menores Viñalé y Novoa declararon ante el doctor Silva, en vía de exploración, que se encontraban a unos cincuenta metros del lugar del hecho, cuando vieron que el sujeto vestido de blanco descargaba su revólver contra el vestido de gris, después de una acalorada discusión que ambos sostuvieron, dándose a la fuga. Y oyeron cuando Montes le gritaba «¡ataja! sin que lo pudieran reconocer por la oscuridad reinante.

Ante el doctor Pedro Renato Silva se presentó Luis Menero Quintero, de 25 años, mensajero número 64, de telégrafos, vecino de la calle B, número 29, en Lawton, el que espontáneo, manifestó al juez que encontrándose en la calle Octava, entre Tejar y Dolores, frente al solar yermo donde ocurrieron los hechos, oyó discutir a los protagonistas de la tragedia y vió el desarrollo de la misma, agregando que al occiso cree reconocerlo por el apellido de Campos, por frecuentar el lugar y además le apodaban «El mexicano», el declarante manifestó que el occiso era jugador de pelota y militó hace diez o doce años en el Club Atlético de Cuba, y últimamente se dedicaba a formar «teams» de pelota.

El doctor Silva dispuso que por la Policía fueran citadas las personas que aparecen como peloteros del Club «Los Piratas», en la lista que fué ocupada en los bolsillos del occiso, para determinar la identificación del cadáver. También al Suárez y al Villariño y también a un señor de apellido Cañete que aparece ser el dueño de la casa de préstamos «El Progreso Cubano».

Según aparece de las pesquisas practicadas por la Policía y el juez y por la declaración de los testigos, la víctima se encontraba indefensa cuando fué agredida por el sujeto vestido de blanco, pues en el lugar del hecho no se encontró arma alguna, ni por aquellos alrededores.

Recibiendo instrucciones del juez, doctor Silva, los vigilantes Llanes, Quintana e Izquierdo, delegados de la décima tercera estación, continuaban esta madrugada practicando investigaciones para identificar a los protagonistas. El juez, doctor Silva, también ha actuado hasta la madrugada.

También se procedió por orden del juzgado a la ocupación de las ropas que vestía el occiso, las que aparecen atravesadas por los proyectiles y a fin de comprobar que los disparos fueron hechos a boca tocante, por los tatuajes de pólvora que en las mismas hay.

El juez, doctor Silva, ordenó el levantamiento del cadáver y su remisión al Necrocomio para la práctica de la autopsia, cuya diligencia se practicará en la mañana de hoy por los médicos forenses a presencia del juez de instrucción de la Sección Quinta, quien en definitiva instruirá la correspondiente causa por estos hechos.

El doctor Ramiro Guerra tomará posesión mañana

Doctor Ramiro Guerra

La Secretaría de la Presidencia

El sábado 13 de agosto dijo exclusivamente DIARIO DE LA MARINA, que el Dr. Ramiro Guerra sería el nuevo Secretario de la Presidencia, cargo que vacaba con motivo de la designación del Dr. Ricardo Herrera como Ministro de Cuba en París.

Ayer, un decreto presidencial confirmó plenamente nuestra noticia.

El doctor Ramiro Guerra, economista, historiador, pedagogo y periodista tomará posesión de su cartera el próximo sábado.

Réstanos solamente felicitar al antiguo y muy estimado compañero.

La de Hacienda

También se ha confirmado plenamente el nombramiento del doctor Orestes Ferrara para ocupar interinamente el cargo de Secretario de Hacienda, noticia que adelantamos desde el 30 del pasado mes.

Instrucción Pública

La cartera de Instrucción Pública será desempeñada interinamente por el doctor Eugenio Molinet, Secretario de Agricultura.

JIM WALKER, EL POPULAR ALCALDE, HA RENUNCIADO

Jimmy Walker

NUEVA YORK, septiembre 1. (US). El Alcalde James J. Walker, dimitió el cargo a las 10:20 de la noche de hoy, creyéndose que con este paso terminará la vista del expediente que había de reanudarse mañana ante el Gobernador Franklin D. Roosevelt en Albany.

El presidente del Ayuntamiento Joseph V. McKee automáticamente tomó posesión de la Alcaldía de esta ciudad.

Walker y sus asesores decidieron que el Alcalde buscase la forma de vindicar su nombre presentándose candidato en las próximas elecciones.

Dícese, sin embargo, que los tribunales tendrán que decidir si Walker puede presentar su candidatura en las elecciones del próximo noviembre o si tendrá que esperar a las elecciones de noviembre de 1934.

SOLO DOS LINEAS TIENE LA CARTA-RENUNCIA DE WALKER

NUEVA YORK, Septiembre 1.—(US).—Después de asistir a los funerales de su hermano George, el Alcalde celebró hoy una extensa conferencia con John J. Curtin, que lo defendió en la vista del expediente de expulsión ante el Gobernador Roosevelt.

Se sabe que Curtin no recomendó al Alcalde, de una manera terminante, que presentara la dimisión, aunque parece que lo indicó. En una larga carta que escribió para que sirviera de guía al Alcalde, Curtin le informaba que solamente tenía dos caminos abiertos.

La dimisión del Alcalde Walker fué entregada esta noche al funcionario de la ciudad Michael J. Cruise, y está concebida en los siguientes términos:

"Por la presente presento la dimisión como Alcalde de la Ciudad de Nueva York, para que surta efecto inmediatamente." (Fdo). James J. Walker."

(Vea información complementaria en la página de Cables, ULTIMA)

LOS IMPUESTOS ACTUALES NO PRODUCIRAN LA CUARTA PARTE DE LO CALCULADO

«No es posible—se dijo—en estos momentos de crisis, cargar a los consumidores con esa avalancha de impuestos». Aprobado también el proyecto para el pago de la Deuda Interior Nacional

Uno de los puntos esenciales tratados, entre otros, por los miembros de la Comisión Económica Nacional, ayer tarde fué el problema creado alrededor de los nuevos impuestos de imposición reciente.

El señor Antonio Antón, perteneciente a ese organismo oficial, presentó a la consideración del mismo un interesante proyecto, que fué aprobado en su totalidad, y en el que se refería a tan importante extremo.

La Comisión, nos dijeron anoche, venía estudiando la situación creada en el país con motivo de los muchos tributos fiscales de Consumo que la Hacienda acaba de establecer, estimando, en definitiva, que el resultado económico para el fisco no podía ser tan halagüeño como se pensó en principio, al estudiarse y aprobarse los nuevos impuestos.

En vista de ello, la Comisión, siguiendo una indicación del Secretario de Hacienda, ha buscado y hallado, la manera de sustituir estos gravosos impuestos por otros menos onerosos y de más fácil recaudación.

El señor Antonio Antón, miembro de la Comisión y Presidente de la Asociación de Comerciantes, presentó en la sesión de ayer su informe que fué detenidamente estudiado y aprobado en definitiva. Impartieron esta aprobación el doctor Rafael Montoro, el señor A. Almasqué, el comandante Maspons, y el doctor Maspons Jordán.

IMPUESTOS QUE SE PRETENDEN DEROGAR

Los impuestos que se tratan de derogar según la recomendación que hará la Comisión al Secretario de Hacienda, son los siguientes:

Impuesto de consumo al café, aceites y grasas, arroz, harina de trigo, azúcar, sal, semillas oleaginosas, chocolates, jabón, confecciones de tejidos de medias de algodón, rayon o seda artificial, confecciones de punto de medias de seda, mantequilla, queso, hojas de afeitar, jamón ahumado, calzado y otros.

Al solicitar de la Secretaría de Hacienda la Comisión Económica la supresión de todos esos impuestos —una verdadera sinfonía de tributos fiscales— ha tenido en cuenta que no es posible en estos momentos de crisis económica y crisis presupuestal, «cargar sobre los consumidores esa avalancha de impuestos» que de ninguna manera se podrían fiscalizar, si se tiene en cuenta que para realizar dicha inspección se necesitarían lo menos trescientos inspectores más lo que el Estado no podría suplir en estos momentos, ni aun movilizando la mitad de los empleados de la Hacienda.

MEDIDA QUE SUSTITUYE AL IMPUESTO

Para sustituir esos impuestos se propone al doctor Mario Ruiz Mesa (persona la más interesada en que se solucione este problema) aceptar el aumento sobre la tributación de ventas y entradas brutas en un dos y medio por ciento más de lo que actualmente percibe, que es el uno y medio, es decir, un 4 por ciento.

Como dijimos al comienzo de estas notas informativas, el proyecto del señor Antón fué totalmente aprobado.

EL PAGO DE LA DEUDA INTERIOR

Otros de los asuntos que se trataron en el seno de la Comisión Económica fué el del pago de la llamada Deuda Flotante o Interior. El proyecto que presentará el doctor Juan José Maspons Franco, letrado de la Oficina del Uno y Medio por Ciento, fué aprobado definitivamente, con algunas modificaciones.

El proyecto en cuestión quedó aprobado en las siguientes condiciones:

Primero: Lanzar una emisión de Bonos por cincuenta millones de pesos. (El proyecto anterior era de treinta millones solamente).

Segundo. Imponer a estos Bonos un interés de cinco y medio por ciento. (Antes había propuesto un interés del seis por ciento).

Tercero. Plazo de amortización de setenta y cinco años. (En el anterior proyecto se indicaban cincuenta años solamente). Con estos bonos se podrán pagar los impuestos atrasados, las fianzas de todas clases. Estos bonos tendrán verdadera «movilidad» mercantil, y serán de a cinco, diez, veinte, cincuenta, cien, quinientos y mil pesos. Estos Bonos también servirán para pagar deudas atrasadas hasta el treinta de junio de este año de 1932 y también se podrán pagar con dichos bonos el posible déficit que pudiera incluirse en este presupuesto.

Cuarto. Los Bonos tendrán un fondo de reserva de seis millones de pesos que se formará con la recaudación del aumento al uno y medio por ciento.

Dentro de los cinco años primero de la emisión de Bonos no se realizarán amortizaciones sobre los mismos y con el producto del aumento de ese impuesto del uno y medio por ciento se formará el fondo de reserva que deberá mantenerse siempre en seis millones de dollars.

Se establece también un organismo técnico, una especie de comisión liquidadora de la deuda interior, ante la que todos los acreedores deben concurrir con sus documentos justificativos.

Hoy serán recibidos los miembros de la Comisión Económica por el Secretario de Hacienda, quien recibirá de manos de los comisionados los dos proyectos a que hacemos mención: el del pago de la Deuda Interior y el de la supresión de los impuestos de consumo.

(VEASE LA INFORMACION POLITICA en la Página 12)

El Infante Don Juan se someterá a una operación en Ceilán

EL EX REY ALFONSO PARTIRA DE MALTA EN UN CRUCERO PARA UNIRSE A SU HIJO

Infante don Juan

LONDRES, septiembre 1 (Especial para el DIARIO DE LA MARINA.)—El periódico «Daily Telegraph» publica un despacho de su corresponsal en Colombia, isla de Ceilán, en el que dice que el infante don Juan, tercer hijo del ex rey don Alfonso de España, tendrá que someterse a una operación por haber sido atacado de apendicitis.

Como se recordará, el infante ingresó en un hospital de Colombo hace tres semanas, con fiebres palúdicas.

Mientras el infante estaba enfermo, los despachos de Madrid informaban que el tercer hijo del ex monarca se hallaba a bordo de un buque inglés que estaba anclado en el puerto de Barcelona.

El Almirantazgo ha declarado exclusivamente al corresponsal del DIARIO DE LA MARINA que el infante don Juan es uno de los guardias marinas más inteligentes que han ingresado al servicio de Su Majestad en los últimos años. En sus trabajos y estudios, revela una mentalidad superior.

Todos los colegas y oficiales de la escuadra que conocen al infante están apenadísimos por la enfermedad del joven y esperan que logrará salir bien del peligro.

El infante don Juan, además de los instructores ordinarios de la Armada inglesa, tiene dos tutores especiales a bordo que lo preparan para la posibilidad de que llegue un día en que tenga que ocupar el trono que dejó vacante su padre, el ex rey Alfonso.

El Almirantazgo mostró al corresponsal del DIARIO DE LA MARINA un telegrama de don Alfonso, inquiriendo noticias de su hijo y preguntando si puede tomar un crucero surto en el puerto de Malta para trasladarse rápidamente a Cilán. El Almirantazgo ha contestado a don Alfonso que el crucero saldrá mañana para el Adriático, donde recogerá al ex monarca si éste desea estar presente en la operación a que será sometido su hijo.

Hasta ahora don Alfonso no ha contestado, pero se cree que aprovechará la oferta e irá a Ceilán para ver al infante, quien, una vez convaleciente, obtendrá vacaciones y vendrá inmediatamente a Londres para reponer su salud.

La aviación en el "día del ejército"

Las competencias nacionales aéreas que actualmente se celebran en Selfried Field, Cleveland, han ofrecido una hermosa oportunidad a la aviación militar de los Estados Unidos para lucir brillantemente sus habilidades... y su preparación para la guerra.

Mañana, día 3, se prepara en Selfried «El Día del Ejército» y hay legítima expectación de parte del público para conocer las sorpresas emocionantes que los aviones militares preparan; y en los que los pilotos lucirán sus conocimientos, su arte, su técnica y su desprecio a la vida.

No puede negarse que uno de los cuerpos de aviación mejor preparados para la guerra, entre los más famosos, está el de los Estados Unidos. Así el del Ejército como el de la Armada.

Los pilotos norteamericanos son verdaderos ases de la aeronáutica. Su pericia no tiene superadores.

En la presente foto se muestra un aspecto interesante de la aviación y que se produce pocas veces.

Vemos una nutridísima escuadrilla que después de romper la línea, está descenidendo de «pico»...

La maniobra se inicia sobre una densa nube. Y se continúa debajo de ella, cuando la escuadrilla la atraviesa. Diríase que los aviones hienden, rompiéndola, una tela suspendida en el espacio. Y pasan por el rasgón, uno a uno como en una función de circo...

¡Maravilloso espectáculo que sólo hace posible el genio y la audacia del hombre del siglo XX!

OFICIALES Y MECANICOS DE AVIACION, A CAMAGUEY

Anoche, en el Expreso Limitado, salieron rumbo a Camagüey, los tenientes del Cuerpo de Aviación, López Neyra, Juarrero y Viscay.

Les acompañan sus mecánicos respectivos.

JAPON ENVIARA UN ULTIMATUM A CHINA

PEIPING, China, septiembre 1. (Especial para el DIARIO DE LA MARINA). — Los representantes diplomáticos predicen que el Japón enviará en breve un ultimatum al gobierno chino como resultado de continuar el boicot contra los productos nipones en Shanghai y otras ciudades chinas.

Grandes cantidades de municiones están saliendo diariamente del Japón.

EL CICLON ESTARA HOY SOBRE LAS ISLAS TURCAS

El ciclón de Barlovento ha continuado su rumbo al oeste-noroeste, con velocidad aproximada de seis a siete millas por hora, y debe encontrarse esta mañana sobre las Islas Turcas, de donde se tendrán datos más concretos.

INFORME OFICIAL

El Observatorio Nacional dió ayer, al mediodía, la siguiente nota:

La perturbación ciclónica que estaba anoche al Norte del extremo occidental de Puerto Rico se encontraba esta mañana al Norte de Cabo Engaño, extremo oriental de la República Dominicana, a más de cien millas de distancia, moviéndose aproximadamente al oestenoroeste a razón de unas seis o siete millas por hora. En el mar Caribe hay buen tiempo y también en el golfo de Méjico excepto un extremo central Norte.

Pronóstico para el viernes: buen tiempo. Vientos flojos a moderados del Nordeste al Sur. Algunas turbonadas en el territorio.

Observatorio Nacional.

NOTA DE BELEN

El Observatorio del Colegio de Belén nos dió anoche la siguiente nota:

OBSERVATORIO DE BELEN, septiembre 1.—9 p. m.—La perturbación al norte de Puerto Rico se ha movido muy lentamente durante todo el día de hoy hacia las Bahamas. Se halla esta noche al norte del Paso de la Mona y este de Islas Turcas. No ha alcanzado hasta ahora intensidad peligrosa. (Fdo). **M. Gutiérrez Lanza.**

LA NUEVA PERTURBACION DEL CARIBE SE ALEJA DE P. RICO

WASHINGTON, septiembre 1.—(US).—La perturbación del Caribe, que se formó hace días, se encuentra esta noche a más de 200 millas al noroeste de Puerto Rico, moviéndose con lentitud hacia el oestenoroeste, según anunció el Weather Bureau.

En cuanto a la que azotó las costas de Florida días pasados, dice el Weather Bureau que se mueve ahora lentamente hacia el noroeste sobre Mississippi con decreciente intensidad. Le acompañan lluvias generales en el valle del bajo Mississippi y vientos variables a lo largo de la costa oriental del Golfo.

M.E.C.D. 2016

La emisión falsa de Sellos del Timbre Nacional fué impresa en Norteamérica y vendida en Cuba

"LA JUSTICIA, COMO INSTITUCION, ES LA PRIMERA NECESIDAD DE LOS HOMBRES Y DE LOS PUEBLOS", DIJO EL DR. VIVANCO

Miembros del Consejo Superior de Guerra asistieron al acto de apertura de los Tribunales. El Presidente de la República, en una carta-excusa, reiteró al Poder Judicial su cooperación

En cumplimiento del precepto de la Ley Orgánica del Poder Judicial, se verificó ayer, a las diez de la mañana, la ceremonia de apertura del año judicial de 1932 a 1933, en el nuevo local del Tribunal Supremo, antiguo edificio del Senado. El acto tuvo lugar en el antes hemiciclo de los Senadores, local amplio y solemne, donde de aquí en adelante celebrará sus sesiones el Pleno del Supremo. Sencillas colgaduras adornaban el salón y tras el sitial del Presidente una hermosa bandera nacional lucía sus colores.

A la hora señalada ocupó su asiento el Dr. José Clemente Vivanco Presidente del Supremo, y a su derecha lo hicieron el doctor José V. Tapia, Presidente de la Sala de lo Civil y de lo Contencioso administrativo del mismo Tribunal siguiéndole los Magistrados doctores Raúl Trélles, Pedro C. Salcedo, Gabriel Vandama, Miguel Figueroa, Francisco de Rojas y a su derecha los Magistrados doctores Pedro Pablo Rabell, actual Presidente de la Sala de lo Criminal en sustitución del doctor Juan Manuel Menocal, que goza de licencia por enfermo, José A. Palma, Marcelo de Caturla, Adriano Avendaño, Julio Ortiz Casanova y Temístocles Betancourt, Magistrados.

Después, ya fuera del sitial del Tribunal, tomaron asiento el doctor Octavio Averhoff, Secretario de Justicia, seguido del Fiscal de la República, doctor Ricardo R. Lancís, los abogados Fiscales del Supremo doctores Wenceslao Gálvez y Francisco Varona Roura, el Fiscal de la Audiencia habanera, doctor Recaredo García, el Abogado Fiscal del Supremo doctor Alfredo de Castro Bachiller, el teniente Fiscal de la Audiencia, doctor Hilario González, el Abogado Fiscal del Supremo, doctor Alfredo Bernal y los de la Audiencia de la Habana, doctores René Ferrán, Fernández de Velasco, Chacón Carbonell, Fausto Alfonso, Ruiz de León, Ramírez Olivella, José Valiente y Francisco Llaca Escoto, Abogado—Auxiliar de la Fiscalía de la repetida Audiencia.

Vimos también al doctor Balbino González, Presidente de la Audiencia al que seguían los Magistrados de la misma doctores Gustavo F. Arocha, Francisco Llaca Argudín, Mario E. Montero y Manuel Martínez Escobar, Presidentes de Sala; Gregorio del Llano, Ramón J. Madrigal, Ricardo R. Duval, Angel Mestre y Luis León Merconchini.

También al Sub secretario de Justicia doctor Manuel Capestany Abreu, al director de Justicia, doctor Eduardo Escasena, a los Jueces del Distrito de la Habana doctores Antonio María y Andrés María Lascano, Municipales del Sur y Centro, respectivamente, Eduardo Potts, Emilio López Centellas, al Municipal de Santa Clara, doctor Luis M. Sabater, al de Casa Blanca, doctor Ignacio Martínez, al del Cano señor Ramiro Martínez Torres, a los Municipales del Oeste y Norte de la Habana, doctores Mariano Vivancos y Juan Sousa, al doctor Luis Rodolfo Miranda, Ministro de Cuba en Bélgica, a los Peritos Calígrafos y Mercantiles de los Juzgados de la Habana Ramón Saro y Pablo L. Cortés.

Concurrieron, también, los Abogados de Oficio del Supremo, doctores Joaquín Ochotorena Roque y Evelio Tabío y los Procuradores señores Benito Alonso y Manuel Zabala.

Anotamos un grupo de militares: el Coronel Juan Cruz Bustillo, y el Teniente Coronel Heriberto Hernández, Vocales del Consejo de Guerra Superior; El Fiscal del mismo y Auditor del Quinto Distrito, Teniente Coronel Antonio Mesa; al Teniente Fiscal del expresado Consejo Capitán Lorenzo Camacho y al Secretario del citado Consejo Capitán Francisco Soler.

El doctor Juan Gutiérrez Quirós Presidente Jubilado del Tribunal Supremo, no asistió al acto por encontrarse en Varadero. El doctor Gutiérrez Quirós establecerá en breve su bufete de abogado en esta capital.

En primer término, por el Secretario de la Sala de lo Civil del Supremo, doctor Pascual de Rojas, se leyó la carta excusa del Presidente de la República, concebida en estos términos:

«Sr. Dr. José Clemente Vivanco,
Presidente del Tribunal Supremo de Justicia.
Ciudad.
Estimado señor Presidente:

El mal estado de mi salud, que desde hace días me tiene alejado de toda actividad, impídeme concurrir mañana a la apertura de los tribunales, y será ésta mi primera ausencia en tan solemne acto desde que ocupo la Presidencia de la República.

Puede estar seguro de que lo deploro sinceramente, en cuanto por constituír la más importante solemnidad de la judicatura, el día primero de septiembre resulta especialmente adecuado para que el Jefe del Poder Ejecutivo reitere al Poder Judicial la seguridad de su leal cooperación, el testimonio de su simpatía; y también el más propicio para que todo ciudadano de buena voluntad ofrezca el homenaje de su devoción a los hombres que tienen el honroso cargo de administrar la justicia en nombre de la República.

Al ofrecerle mis excusas por esa ausencia inevitable, me atrevo a rogarle que las traslade con mi afectuoso saludo a sus compañeros en el Tribunal que dignamente preside y a los demás partícipes en nuestra organización judicial., asegurando a todos que formulo los más fervientes votos porque nuevos éxitos coronen sus esfuerzos durante la jornada que comienza, para bien de la patria y honor de sus jueces.

Con mis mejores deseos por su ventura personal quedo de usted cordialmente,

(f)—Gerardo Machado.

EL DISCURSO DEL DOCTOR VIVANCO

Seguidamente el doctor Vivanco leyó su discurso de ritual, del que copiamos los siguientes parrafos:

«Cuando hace justamente dos años, y ocupando a la sazon el honroso cargo de Jefe del Ministerio Público, tuve el honor de leer la Memoria que entonces me correspondía presentar en obediencia al mismo precepto legal que aquí nos reune, fueron mis ultimas frases en aquel modesto trabajo, refiriéndome complacido al gran prestigio alcanzado ante propios y extraños por nuestra Administración de Justicia, que para ésta habían sido siempre y continuarían siéndolo sin duda, mis mayores desvelos, persuadido como estaba de que cumpliendo su misión augusta, representaba para todos la base firme del orden, el guardián de la Ley, el alma de la sociedad, el sólido sostén de la República.

«Hoy, transcurridos esos dos años y en idéntica solemnidad, pero ocupando ahora, por estimada designación del Honorable Jefe del Estado, esta Presidencia, que entonces enaltecía mi digno antecesor el doctor Juan Gutiérrez Quirós, prócer ilustre de la Magistratura, cuyo apartamiento voluntario todos lamentamos, al recordar dicho acto y con él aquellas sentidas frases que eventualmente vinieron a ser las últimas que en público pronunciara desde aquel sitial, no puedo por menos que, reproduciéndolas ahora hacerlas las primeras de mi primer trabajo público en este cargo, para a manera de eslabón espiritual que una ambos momentos, poder reflejar la unidad de pensamiento, volición y sentimiento que durante ellos reinó en mi espíritu; exponente inconcuso de que el mismo alto concepto, igual estimación, respeto y culto hubo de inspirarme y me inspira institución tan excelsa. «La justicia como institución—se ha dicho—es la primera necesidad de los hombres y de los pueblos, la más veneranda de todas las instituciones». La justicia tenida como virtud es una, inalterable, indivisible como la verdad. «Es una de las cosas—dice el Código de las Partidas—porque mejor y más enderezadamente se mantiene el mundo». «Tan grande es su fuerza—decía Cicerón—que ni los malhechores que se alimentan de sus crímenes podrían vivir sin observarla a su manera».

«Y si al exaltar su Administración me he referido de modo concreto a cuando ejerce su misión augusta, es porque dada su entidad y transcendencia dentro de nuestra organización social, sólo cuando cumplida y estrictamente responde al principio que la anima, cuando de manera constante y perpetua, en armonía con la ley escrita, sirve, aplica, concede, reparte o administra la justicia, es que resulta venerable y de necesidad suprema; pues de otro modo, es decir, cuando la rehusa, la desconoce o regatea, sin que medie el poderoso obstáculo de algún precepto legal impediente, de venerable y excelsa convertiríase para todos en peligrosa y vituperable. Sólamente la fuerza impeditiva de una ley escrita puede amparar la tasa o el regateo de la justicia.

«Y como esta afirmación pudiera aparecer una paradoja, por el conflicto que supone a veces entre el juzgador y la ley, he de permitirme, siquiera sea para completar mi pensamiento, y con la ligereza y brevedad que el acto reclama, ahondar algo en esta tésis, toda vez que enunciado, o herido tan sólo tangencialmente, si se quiere, aquel conflicto, no debemos abandonarlo sin dedicarle aunque sean unas pocas consideraciones en relación con nuestro **status legal**.

«Mucho se ha discutido en el campo jurídico-filosófico si la noción del **deber** es anterior a la del **derecho**, o si éste es quien da vida a aquél; pues mientras algunos han sostenido que la idea del derecho precede a la del deber, afirmando que sin aquél éste no existe, porque el deber es correlativo a la facultad que el derecho entraña, otros, combatiendo ese raciocinio, mantienen con calor que por el contrario, cuando la ley de nuestra organización nos impone el **deber** de realizar algún acto para satisfacer una necesidad de nuestra existencia, es que surge en nosotros el **derecho** de realizar o de exigir dicho acto como una derivación del imperativo mandato de la propia naturaleza.

«Igual ha acontecido con respecto a la precedencia en el orden de los principios entre la **Ley** y el **Derecho**: pues aparte los que no admiten diferencia atendible entre ambos términos, no faltan juristas respetables que sostengan que la **ley** es la que origina el **derecho**, que éste emana de aquélla, y que no hay más derechos en una sociedad organizada que los reconocidos y amparados por las leyes; en tanto hay otros que con profunda convicción mantienen que el hombre tiene derechos adictos a su naturaleza y que esos derechos son por tanto anteriores e independientes de la sociedad y de las leyes, que les deben respeto y protección.

«Pues bien, en consonancia con esas sostenidas luchas y referidas ya a la primacía entre la **ley** y la **justicia**, mientras algunos atribuyen dicha primacía a la ley, por entender que es la que recoge las necesidades del hombre y de la sociedad, llegando a establecer como un axioma que no hay **hecho justo** sin derecho escrito que lo **justifique**, otros, por el contrario, declaran que entre ambos ordenes la primacía corresponde a la **justicia**, por ser precisamente la causa de la ley, la que la origina y la **justifica**.

«Y esas divergencias de criterio sobre tan importantes funciones atribuídas a distintos órganos del Estado, y que, como se ha visto, parten del concepto diverso que de cada una de ellas se forme el que las analiza y compara, es lo que ha motivado la diversidad de opiniones que en el campo filosófico aún subsiste, acerca de la extensión y trascendencia de la potestad de juzgar en su última relación con aquellas instituciones.

«Si por **ley** no se tuviera en cuenta más que la norma establecida por la voluntad del Poder Legislativo para sujetar a ella determinada relación entre los gobernados o entre éstos y el Estado; si por **derecho** no se quiere ver otra cosa que el conjunto de disposiciones legales que rigen y obligan a los individuos en la sociedad, o como dice Demangeat refiriéndose sólo a su concepción como **ciencia**, «un cuerpo de doctrinas o reglas a las que el hombre debe ajustar su conducta»; y si por **justicia** sólo hemos de entender, como algunos creen, la recta aplicación de esas doctrinas o disposiciones, razón tendríamos para extrañarnos de que sobre la primacía de esos conceptos se hubieran sostenido tantas controversias filosóficas como a las que hemos aludido; pero si, además de esas acepciones, alto el entendimiento y dócil la voluntad, no se conforman los espíritus avisados con aquellas limitadas concepciones que en el campo material pudieran ser suficientes; y escudriñando en la región elevada de los principios, se busca y se desea, en cuanto a ellas, una más completa posesión de la verdad, entonces, al entender que el **Derecho** en su concepto abstracto envuelve la facultad o el conjunto de facultades o de **condiciones**, como dice la escuela alemana, necesarias al hombre para llenar el fin de su vida que es el bien; que la **justicia** es la virtud de reconocer y otorgar completa, constante y perpetuamente ese **derecho**, como se proclamó en la antigua Roma y se aceptó en las Partidas, sin consideración a la ley escrita, pues que anterior a ésta, tiene aquella por origen la conciencia humana; y que la **ley** nacida de la justicia reconoce y garantiza el derecho, encomendándose a la sociedad su extructura y promulgación para hacer efectiva y eficaz sus determinaciones, entonces, fácil será comprender los justificados y meritorios esfuerzos realizados por aquellos ilustres Maestros para llegar a determinar la importancia y transcendencia de cada una de esas instituciones que sirven de fundamento, norte y guía a la organización social del mundo civilizado. Y uno de los primeros problemas que se presentan al analista, en la aplicación de los principios examinados, es precisamente el que ha motivado estas ligeras consideraciones, referido al conflicto que puede presentarse al juez cuando, en alguna forma, la recta aplicación de la ley escrita pudiera resultar contraria al reconcimiento pleno de la justicia.

«No es mi ánimo, ni puedo tenerlo en esta oportunidad, por tratarse de casos que a diario suelen presentarse ante nuestros tribunales, analizarlos en detalles, ni emitir juicio acerca de las diversas cuestiones que ellos suscitan; problemas son que a menudo estudia, desenvuelve y plantea el ejercicio de la abogacía en la noble y elevada misión que desempeña y no son pocos los casos en que al amparo de la propia ley, es variada y múltiple la doctrina que en defensa de los intereses que representa, ha de sostener. No son pocos los defensores del rigorismo legal, ni son menos los que combaten sus exigencias.

«He de limitarme, pues, con la exposición hecha del problema, y la cita, por vía de ejemplo, de alguno de los casos que lo crean, a opinar modestamente que no es en la esfera judicial donde ha de encontrarse la solución adecuada. Referida la mayoría de las cuestiones aludidas al interés privado, —pues que en las de interés público, como las concernientes al orden penal, nuestros tribunales han venido interpretando los preceptos formales de manera más expeditiva para llegar siempre al fondo de toda cuestión propuesta—y habida cuenta del rigor de la jurisprudencia nacional y extranjera de antiguo establecida en aquellas otras, ajustada las más de las veces a la letra impasible del precepto, se comprenderá fácilmente que sólo en la propia ley es donde ha de encontrarse el remedio, como ha sucedido ya en algunas de confección moderna; pues emanada constitucionalmente del poder que, según nuestra organización política, se encuentra más cerca de la voluntad popular, es la que, atendida ésta, puede determinar con más autoridad la norma general que a la sociedad convenga. Podrá el juez al aplicar la ley, interpretarla, generalizarla y hasta suplirla a veces por mandato expreso de la misma, como hemos visto, pero nunca modificarla, ni menos anularla, que es función exclusiva de la propia ley. Hasta cuando por motivo de inconstitucionalidad se llegara a decidir por este Tribunal, único competente para ello, y en juicio contradictorio, su ineficacia, procederíase siempre en cumplimiento de otra ley superior, la Constitución, que por su origen, naturaleza y alcance es la ley suprema, orgánica y fundamental del Estado.

«Sea, pues, el Poder Legislativo el que diga la última palabra sobre estas cuestiones, que han sido y son temas de estudio en distintos países siempre han rendido culto al Derecho; que colocado por encima de los intereses particulares en contienda, aunque sin abandonarlos ni desatenderlos, y vigilando y protegiendo el interés general que le está confiado, pueda desapasionada y fríamente examinar el conflicto, resolviendo lo que proceda. Es una de las formas, la más alta, la más propia y eficiente de hermanar hasta confundir los sagrados intereses que representa esa hermosa trilogía compuesta por la Ley, el Derecho y la Justicia; Trinidad excelsa, que es justamente la que hoy aquí nos congrega, y a la que venimos a rendir pleito homenaje en esta fiesta de los tribunales, que parece servir, como han dicho algunos de mis dignos antecesores, para ratificar y renovar el juramento que los servidores del Poder Judicial hemos prestado de cumplir estrictamente con los deberes y obligaciones que nos son impuestos: día solemne, que por una feliz coincidencia nos ha servido además para inagurar este hermoso e histórico palacio que debemos a la celosa y solícita gestión del Honorable Jefe del Estado que velando una vez más por el prestigio de nuestros tribunales, y secundado acusiosamente por sus Honorables Secretarios, de Justicia y de Obras Públicas en la difícil obra de adaptación requerida, pudo hacer viable a pesar de la escasez de tiempo y de recursos con que contaba, el propósito perseguido y enunciado, al menos públicamente, desde hace veintitrés años, cuando siendo Presidente de este Tribunal el ilustre jurista doctor Hernández Barreiro ya sugería, en una solemnidad como ésta, al Honorable patricio que entonces presidía la República, la adquisición de un edificio apropiado para el Tribunal Supremo; sugestión respetuosa que se repite, en otro acto análogo, quince años después, por aquel insigne togado que aún recordamos con admiración y cariño, doctor Angel Betancourt, que con señalada amargura se refería al inadecuado local que se utilizaba, y que hasta ahora nos ha servido de albergue. Por éso se comprenderá fácilmente nuestro deseo de servirnos también de este mismo acto para, cumplida y satisfecha tan persistente y justificada aspiración, dejar sentada la sincera complacencia del Tribunal, por la hermosa realización de la obra, que, como se anunciara por alguien oportunamente, habrá de quedar a las generaciones futuras, como un nuevo testimonio de la alta estimación que por el Poder Judicial ha demostrado el actual Gobierno.

LA MEMORIA DEL FISCAL

Terminado el doctor Vivanco, el doctor Lancís, leyó la Memoria de rigor, en la que hizo historia de la organización del Tribunal Supremo y de la Fiscalía, desde su fundación, en 14 de abril de 1899, por la Orden Militar número 41 hasta nuestros días con la estadística de los asuntos despachados por las Fiscalías de las Audiencias durante el año de 1930 a 1931, los de la Fiscalía del Supremo en ese periódo, las causas radicadas por las Audiencias, los asuntos despachados por las Fiscalías de las Audiencias durante el año de 1931 a 1932, los asuntos despachados por la del Supremo, en ese periodo y las causas radicadas por las Audiencias en el repetido año judicial,—terminándose el acto, que fué amenizado por la Banda del Estado Mayor.

Además de la concurrencia que ya hemos anotado, vimos a los doctores Carlos Bustamante Sánchez, Tomás Quesada Bordenave, abogados, al Ingeniero y Arquitecto Angel B. Lagueruela, al doctor Ramón González Barrios, letrado de esta capital, doctor Julio Dehogues, Alfredo de Castro Dueñas, Abogado de oficio del Supremo, Antonio Vivanco y numerosos auxiliares del Tribunal Supremo, entre ellos los señores Juan Llarena y Ricardo Lavín, Oficiales de Sala, José María Bucelo, G. Novoa, a los de la Fiscalía del Supremo señores León Lleó y Virgilio Ferrer y la señorita María Guiral, adscripta al despacho del Presidente del Supremo, y otros más así, como el señor Ignacio Fernández Pérez, Jefe del Personal subalterno del Tribunal.

El desarme y el comercio del Mundo

Por Salvador MASSIP

EL comercio—dice el vizconde Cecil de Cheldwood—es a la vida de las naciones lo que la sangre al organismo humano. Detened la circulación de mercancías y de dinero en el cuerpo internacional, y en cada uno de sus miembros empezará una muerte lenta. Eso es, precisamente, lo que está ocurriendo ahora». Estas manifestaciones del ilustre estadista inglés, que tan importante papel ha desempeñado en la Liga de Naciones y que tanto se ha distinguido por sus esfuerzos y trabajos en pro de la paz universal, son, desgraciadamente, de una elocuencia abrumadora.

Según el vizconde Cecil, el comercio universal disminuyó en un 50 por ciento durante el año de 1931. En lo que va de 1932, la disminución se ha acentuado aun más. «En un año —dice—el edificio del comercio universal, levantado laboriosamente durante un siglo de desarrollo de la industria, se ha resquebrajado de arriba abajo, y la mitad se ha derrumbado. El número de hombres sin trabajo asciende a 25,000,000; pero mientras tanto, las naciones del mundo gastan anualmente $3,500,000,000 en armamentos».

La revista que hace el vizconde Cecil de la situación económica en los principales países del mundo, no puede ser más desconsoladora. En Alemania, los impuestos son altísimos; los sueldos y salarios, reducidos al mínimum; el desempeño, enorme; la agitación política, profunda; y el Gobierno, cogido entre fascistas y comunistas, hace esfuerzos desesperados por evitar la bancarrota. Francia se sostiene mejor; pero su comercio decrece de día en día. La Gran Bretaña salva trabajosamente la crisis gracias al abandono del patrón oro. Los Estados Unidos luchan con la nivelación del presupuesto y con los problemas de todas clases que suscitan 12,000,000 de hombres sin trabajo. Los países del Danubio están arruinados. El resto del mundo se halla sumido en la más terrible depresión.

Este cuadro tan sombrío no se debe al pesimismo del vizconde. Se debe a los informes del Comité Económico de la Liga de Naciones, compuesto de técnicos de la más sólida reputación. Según estos técnicos, la actual depresión económica se diferencia de las anteriores en que es universal, y en que exige, por tanto que se tomen asimismo para remediarla, medidas de carácter universal.

Los Gobiernos, sin embargo, no han advertido hecho tan notorio, y en vez de estimular el aumento del comercio mundial han promovido la rivalidad y la competencia entre unos países y otros. La situación económica es tan difícil en cada país que los Gobiernos se han visto obligados a tomar medidas desesperadas para remediarla. Es una especie de **sálvese quien pueda** económico y financiero. Ante la amenaza de una balanza comercial desfavorable y convencidos de que no se pueden tomar medidas de carácter internacional para nivelarla, todos los Gobiernos han levantado murallas de tarifas y han impuesto restricciones al movimiento fiduciario.

Unos veinte países han aumentado extraordinariamente los derechos al comercio de importación en estos últimos meses, lanzándose de lleno al proteccionismo. En otros; el tráfico de monedas extranjeras no se puede hacer sin permiso oficial. El objeto que persiguen es impedir la depreciación de la moneda nacional. El abandono del patrón oro por la Gran Bretaña y por otros países ha dado cierta ventaja pasajera a su comercio de exportación; pero ha provocado represalias. De todas las formas de la guerra económica, la más grave es el sistema de cuotas, por el cual sólo se permite la importación de una cantidad fija de determinada clase de mercancías.

Según el vizconde, es inútil tratar de buscar remedio con expedientes parciales o nacionales a una situación cuya gravedad es universal. El resultado de estos expedientes, como dice el Comité Financiero de la Liga, es «la extrangulación del comercio del mundo».

Los jefes de Estado y los gobernantes de todas las naciones buscan con el mayor empeño remedio a la situación. El rey Alberto de Bélgica, en mensaje público dirigido a los delegados belgas a la Conferencia de Lausana, los instó a que actuaran con la mayor energía para hacer desaparecer, en cuanto fuera posible, las barreras que ponen al comercio internacional las tarifas, cuotas e impuestos. Ramsay Mac Donald ha propuesto la abolición total de las deudas de guerra, medida necesaria, porque se ha comprobado que a muchos países les es absolutamente imposible hacer frente a compromisos contraídos en tiempos en que nadie sospechara que se iba a producir el actual estado de cosas. Mussolini se ha pronunciado por la abolición de las deudas de guerra y de las reparaciones.

Pero estas medidas, según el vizconde Cecil, por mucha que sea su eficacia, no serán suficientes para sacar al mundo de la depresión en que hoy se encuentra. La clave de todo está en los armamentos, en la carga inútil y peligrosa que constituyen los armamentos para todas las naciones. A este respecto, elogia la proposición del Presidente Hoover, de reducirlos, por de pronto, en una tercera parte.

«Para muchas naciones—dice el vizconde Cecil—los armamentos no sólo se han convertido en una carga financiera casi intolerable, sino que el mantenimiento y desarrollo de preparativos militares rivales en gran escala, hacen que la Humanidad pierda la fe en todos los convenios, pactos y tratados de paz. La flagrante situación de desigualdad entre vencedores y vencidos mantiene vivas las desconfianzas y los odios de la guerra. En una palabra, la distribución y el volumen de los armamentos son actualmente el síntoma y la causa de la falta de confianza y de buena voluntad entre las naciones. Hasta que la confianza y la buena voluntad no vuelvan, no habrá restauración económica posible. Porque la crisis es, en primero y último término, una crisis de la confianza».

Cree el vizconde que si los acuerdos de Lausana no encuentran eco en la Conferencia de Desarme, nada podrá impedir que continúe «la extrangulación del comercio internacional» y que se agrave la terrible crisis en que están hoy sumidas todas las naciones del mundo. Sabios conceptos, que comparten muchos hombres de buena voluntad.

LA SOLEMNE APERTURA DE LOS TRIBUNALES AYER EN EL TRIBUNAL SUPREMO DE JUSTICIA

Nuestro repórter gráfico obtuvo esta foto ayer, al terminar en el antiguo edificio del Senado y nuevo local del Tribunal Supremo, la sencilla y solemne ceremonia de la apertura del año judicial de 1932 a 1933. Se ve al doctor José Clemente Vivanco, Presidente del Máximo Centro Judicial de Cuba, quien tiene a su derecha al doctor Octavio Averhoff, Secretario de Justicia, y a su izquierda al doctor Pedro Pablo Rabell. También están los Magistrados del Supremo doctores Raul Trelles, Pedro C. Salcedo, Gabriel Vandama, Miguel Figueroa, a la derecha del doctor Averhoff, y a la izquierda del doctor Rabell el Magistrado de dicho Tribunal doctor Adriano Avendaño Silva.

SE HA COMPROBADO QUE LOS SELLOS FALSOS HAN SIDO IMPRESOS EN LOS EE. UU.

Carlos Manuel Martínez Cartaya y Fernando Buchaca Cieffert, son los más comprometidos en este ilícito negocio. La policía busca a un tercer cómplice. La «affaire» tenía ramificaciones

De izquierda a derecha: Carlos Manuel Martínez Cartaya. Fernándo Buchaca Aeffert.—Abajo: Sellos falsificados.

A la detención dada por nosotros ayer, de Carlos Manuel Martínez Cartaya, en su domicilio de Strampes, 28, donde ocupó la Secreta un buen lote de sellos del Timbre Nacional de a cincuenta centavos, falsos, hay que añadir la de Fernando Buchaca Cieffert, residente en San Rafael, 49, a quien se refirió Martínez Cartaya en su declaración, señalándolo como el que le entregó los sellos en pago de parte de una deuda que con él tiene pendiente.

Ambos acusados fueron ayer presentados al juez de Instrucción de la Sección Primera, el que dispuso su remisión al Vivac, por todo el término que la Ley señala. También fué detenido por la Secreta Ramón Vidaud de Granda, chofer, residente en Pocitos, 12, el que, al igual que otros contribuyentes, había adquirido sellos falsificados desconociendo su mala procedencia, y fué dejado en libertad.

Actúa el jefe de la Secreta

El propio comandante Trujillo, jefe de la Secreta, estuvo practicando ayer investigaciones en la secretaría de Hacienda, sobre el «affaire» que nos ocupa, auxiliado por el inspector Marcos Pereda y por los inspectores de dicho departamento Jarel y Piedra. Se ha llegado a comprobar, como dijimos ayer, que los sellos en cuestión son, efectivamente falsos, comprobándose por lo débil de su impresión y la merma de la recaudación por el concepto del Timbre.

Fué en los Estados Unidos

Los subinspectores de la Secreta Abelardo Rico y Manuel V. Camejo, que con los detéctives Obdulio Cárdenas, Heliodoro Olazábal y Santiago de la Paz, han actuado en las pesquisas, han llegado a comprobar que la falsifificación de los sellos que nos ocupa fué hecha en los Estados Unidos, por los detenidos Martínez Cartaya y Buchaca, así como por un sujeto nombrado José Pérez, compañero de habitación del último, el cual ha desaparecido, sin dejar rastro alguno. No hay que olvidar que Martínez Cartaya dijo que Buchaca le dió los sellos a llegar de los Estados Unidos.

El papel de envolver

Ayer se hizo un minucioso registro en San Rafael, 49, domicilio de Buchaca y de Pérez, sin que se encontraran sellos, pero sí un buen lote de papel parafinado, del que se usa para envolver los sellos, y propio para que no se adhiera el engomado. Ese papel es el mismo ocupado en casa de Martínez Cartaya, y Buchaca manifestó que lo había comprado en el «Ten Cent» de San Rafael y Amistad; se ha comprobado que no es el mismo que oficialmente se usa por las Zonas Fiscales que venden los sellos.

Los contribuyentes alerta

En vista del descubrimiento de la falsificación que nos ocupa, la mayor parte de los contribuyentes se han abstenido de hacer sus operaciones de pago en el Distrito Central, temerosos de que a ellos les hayan vendido sellos falsificados.

La Secreta estima que la falsificación tiene extensas ramificaciones en todo el país, especialmente en la Habana y muy particularmente en el Distrito Central, llevándola a cabo los que hacen la venta ambulante de los repetidos sellos del Timbre en los portales del Distrito y los lugares colindantes, en combinación con Martínez Cartaya y Buchaca, que, se cree, han logrado sorprender también a diversas Zonas Fiscales y otras dependencias del Estado.

Buscan a José Pérez

Dicho cuerpo policiaco ha seguido durante el día y la noche de ayer en sus pesquisas encaminadas a descubrir más depósitos de sellos falsos como el de Martínez Cartaya.

También sigue investigando el paradero de José Pérez, el compañero de Buchaca, el que espera detener de un momento a otro para presentarlo al Juzgado.

TOMARON POSESION AYER LOS NUEVOS MEDICOS DEL SANATORIO CASTELLANO

El médico de guardia entregó los servicios al delegado de la Secretaría de Sanidad y éste a los nuevos facultativos. Quedó resuelto el problema planteado por la Federación Médica de Cuba

Ayer, a las cuatro y media de la tarde, y en un acto verdaderamente cordial, se celebró el cambio de cuerpo médico del Sanatorio «Santa Teresa de Jesús», del importante Centro Castellano.

Asistieron al mismo el presidente, señor Elías Rada; el vicepresidente, señor Alejandro Villada; el secretario, señor Constantino Gutiérrez y los vocales de la junta directiva, señores Benigno Cimadevilla, Facundo Martin, Angel Martínez Romillo y algunos más y el administrador del citado Sanatorio.

En representación del señor secretario de Sanidad concurrió el doctor Armando J. Storino, y en representación de la Federación Médica los doctores Miguel Angel Branley, Francisco Rodríguez Tiant y Horacio Abascal. Y previa el acta correspondiente, el médico que estaba de guardia, doctor Juan Amigó, hizo entrega al doctor Storino y poco más tarde, también previa el acta correspondiente, el doctor Storino entregaba a los doctores que integraban el nuevo cuerpo médico. Inmediatamente tomaron posesión, bajo la dirección, en comisión, del doctor Federico Comas Boada. Sus nombres ya los hemos publicado en nuestra edición correspondiente a la mañana de ayer, jueves.

Y después, el presidente del Centro Castellano, señor Rada, con todos los de la junta directiva, presentaba al nuevo cuerpo médico a todo el personal del Sanatorio y Administrador, señor Benigno Cimadevilla.

Resuelto, pues, el problema médico en el Sanatorio del Centro Castellano. En la misma forma que se ha resuelto en todos los demás Centros con Sanatorio.

Por nuestro conducto, el señor Rada envía un cariñoso saludo a todos los asociados y asociadas del Centro, y solicita su más entusiasta concurso por la grandeza y prestigio del hogar de todos los castellanos, ya que, resuelto el problema, los servicios en el Sanatorio serán los mismos que se venían prestando en todos los sectores, el Centro y el Sanatorio seguirán camino adelante por la ruta que le trazaron sus fundadores.

SERVICIOS QUE PRESTARAN

Doctor Federico Carreras Boada. Cirujía General. Consultas Dureje 25. Martes, jueves, sábados de 2 a 4 p. m. Telf. I-7354.

Doctor Abelardo Rodríguez Cuéllar. Medicina General. Vías Urinarias, Enfermedades Venéreas, Consulta Trocadero 55. Martes, jueves y sábado, de 5 a 7 p. m.

Doctor Casimiro López. Medicina General. Consultas: Industria 53, Lunes, miércoles y viernes. De 2 y media a 4 y media. Telf. M-9778.

Doctor José Comas Folch. Partos. Todos los días en la Casa de Salud de 2 a 5 p. m. Consultas: Milagros 121 (entre Cortina y Figueroa). Lunes, miércoles y viernes, de 5 a 7 p. m.

Doctor Manuel Tejerizo. Garganta, nariz y oídos. Consultas: Lunes, miércoles y viernes en Trocadero número 55. De 4 a 5 p. m.

Doctor Guillermo Pérez Peña. Laboratorio Urólogo. Neptuno número 6, bajos, entre Prado y Consulado, de 8 a 12. Análisis de urgencia a todas horas. Telf. M-6800.

Doctor F. García Charon. Radiólogo. Casa de Salud de 8 a 11 a. m.

Doctor Tácito Mena. Consultas: Vías digestivas. Suárez 26, de 6 a 8 p. m. Lunes, miércoles, viernes.

Doctor Abelardo Rodríguez Cuéllar. Enfermedas venéreas: Piel y Sífiles. Trocadero 55, Martes, jueves y sábados, de 5 a 7 p. m.

Doctor Aurelio Flores Molina. Omoa 81, altos, letra L. Lunes, miércoles y viernes, de 4 a 6 p. m.

Doctor Pedro Vargas. Enfermedades de los niños, Casa de Salud, de 5 a 8 p. m.

Doctor Antonio María Guzmán. Enfermedades de señoras, partos, vías digestivas, Lealtad 111, Martes, jueves, sábados de 6 a 8 p. m.

MEDICOS INTERNOS

Doctor Francisco García Charón, de 8 a 11 a. m. en la Casa de Salud.

Doctor Antonio María Guzmán, de 11 a 2 p. m. en la Casa de Salud.

Doctor José Comas Folch, de 2 a 5 p. m. en la Casa de Salud.

Doctor Pedro Vargas, de 5 a 8 p. m. en la Casa de Salud.

SERVICIO A DOMICILIO

1ra. Zona. Dr. Tácito Mena, Consultas: Suárez 26, de 6 a 8 p. m. Lunes, miércoles y viernes, Avisos para visitas: Belascoain 64, 2o. piso Dpto. 7 y medio.

3ra. Zona. Dr. A. Flores Molina: Omoa 81, altos, letra L.

Zona de Almendares: doctor Ildefonso Más.

LA EPIDEMIA DE FIEBRE PALUDICA ESTA CAUSANDO ESTRAGOS EN PINAR DEL RIO

De Guane piden urgentemente medicinas para combatir el mal. Hay una epidemia de tifus en Santa Clara. El pueblo pide que se tomen medidas enérgicas para contrarrestar la enfermedad

ISABEL RUBIO, septiembre 1. Está revistiendo caracteres alarmantes la epidemia de paludismo que se ha desarrollado en el término de Guane, calculándose que existen más de cuatro mil enfermos en aquella jurisdicción, donde desde hace muchos meses viene realizando inauditos estragos el citado mal, resultando en verdad pálido cuanto pudiéramos decir acerca de la magnitud de los hechos.

La población clama por el auxilio de las autoridades de toda la República y solicita el envío urgente de medicinas para extirpar la terrible enfermedad, que ha adquirido gran incremento por las pésimas condiciones económicas en que se encuentra la mayor parte de la gente, que se ven precisadas a dejarse arrastrar a la muerte sin medicinas y sin asistencia facultativa.

CORRESPONSAL.

LA EPIDEMIA DE TIFUS EN SANTA CLARA

SANTA CLARA, septiembre 1. Ha causado muy grata impresión las medidas tomadas por el Departamento de Sanidad de esta villa para contrarrestar la epidemia de tifus que amenaza a esta población, entre las que figuran la supresión del expendio de aguas que no se encuentren aprobadas por el citado departamento.

Se espera que la Secretaría de Sanidad dicte además las órdenes pertinentes sobre la recogida de la basura de la ciudad, así como también en lo que se refiere al bacheo de algunas calles, en donde las aguas estancadas se corrompen, causas que según nuestro parecer son las principales determinantes del estado actual de cosas.

CORRESPONSAL.

UN DETENIDO

El vigilante 1445, procedió al arresto de Eduardo Marti Brow, chofer y vecino de Serafines 89, por acusarlo Joaquín Rodríguez Fernández, vecino de Zanja 108, de haber sido el que en días pasados le hurtó un automóvil de su propiedad. El detenido fué puesto en libertad.

Mrs. Sunstedt hace una reclamación a la rubia H. Aberg

DICE QUE LE ENAJENO EL AFECTO DE SU ESPOSO, PIDE SU DIVORCIO DE ESTE.

NUEVA YORK, septiembre 1.—US.—Mrs. Hilda Aberg, linda rubia que dice haber sido ama de llaves de Ivar Kreuger», es objeto de una reclamación de 250 mil pesos de parte de Mrs. Iola Sunstedt, esposa del capitán Hugo S. Sunstedt, ingeniero e inventor, por haberle enajenado el afecto de éste. Al propio tiempo Mrs. Sunstedt ha solicitado el divorcio y cita como causal del mismo los amores de su esposo con Mrs. Aberg. Dice la demandante que su esposo ha recibido, según supone, grandes cantidades de dinero de Kreuger antes de la muerte de éste y posiblemente parte de los bienes que dejó al morir« agregando que vive «en medio de un gran esplendor, aunque aparentemente no posee medios de vida» Solicita que se condene a Mr. Sunstedt a pasarle una pensión de trescientos pesos y a pagar las costas que calcula en unos diez mil pesos.

Mrs. Sunstedt

«Fué por conducto de esa mujer como mi esposo hizo conocimiento con Kreuger», continúa diciendo la demandante en su escrito a los jueces.

«Mi esposo y ella mantenian intimas relaciones antes de que él me abandonara y desde entonces se les ha visto constantemente juntos».

Bolsa de New York

(De nuestra Redacción en N. Y.)

COTIZACIONES DE LA EDICION DE MEDIA NOCHE DEL «TIMES»

ACCIONES:	2.419,398
BONOS:	$10.290,000

BARCOS QUE SE ESPERAN

SEPTIEMBRE 2.
Phoencia de Hamburgo. Quirigua de Cristóbal. Heredia de New Orleans. Cartago de Tela, Cuba de Tampa.

SEPTIEMBRE 3.
Orizaba de New York. Oriente de Veracruz, Florida de Key West.

El "Diario Hablado"

Se trasmite todos los dias.

M.E.C.D. 2016

Siete millones de dolares fueron invertidos inútilmente en la observación del eclipse de sol

LOS BODEGUEROS NO HAN ALTERADO EL PRECIO A LOS ARTICULOS GRAVADOS

En algunos casos el aumento ha sido proporcional al impuesto, y en otros, no se ha variado el precio. Así informó ayer al Secretario de Gobernación el Presidente de los Detallistas

Ayer, día primero, estuvo en Gobernación el señor Francisco Moscoso y Febrero, presidente de la Asociación de Detallistas, llamado por dicho centro gubernamental.

El doctor Zubizarrete hizo conocer a la Asociación de los minoristas, por conducto de su presidente, que tenía algunos informes relacionados con el encarecimiento de las subsistencias y es su propósito perseguir el agio de los comerciantes poco escrupulosos que con el pretexto de los nuevos impuestos sobre consumo, se confabulan para alterar el precio de los víveres.

El señor Moscoso expresó al doctor Zubizarreta que, por el contrario, la competencia excesiva que desde hace algún tiempo viene sosteniendo el comercio detallista de víveres, y la perentoria necesidad del efectivo indispensable para el pago de contribuciones, patentes de alcoholes, uno y medio por ciento, nuevos impuestos sobre consumo, etcétera, que ahora se han aglomerado, se ven obligados más bien a vender los artículos de su comercio a los mismos precios que antes de regir los nuevos impuestos de consumo en infinidad de casos; y que, en general, según los datos que obran en la Asociación, los detallistas han subido el precio de venta a los artículos gravados por los nuevos impuestos, en igual proporción que la ley establece.

Añadió el señor Moscoso que la Asociación agradecerá seguramente a la Secretaría a cargo del doctor Zubizarreta, la oportunidad que le ofrece a los asociados de conocer directamente las normas y propósitos del Ejecutivo nacional, procedimiento que contrasta con el de perseguir a supuestos infractores sin abrir la suficiente investigación previa como se ha hecho en otras ocasiones; pues la forma ahora empleada da la oportunidad al comerciante de justificar su conducta o ponerse dentro de la Ley, quedando a salvo de acusaciones injustas.

Por último, el presidente de los detallistas llevó al ánimo del señor Secretario de Gobernación la realidad de que los bodegueros demasiado identificados con la familia cubana en la presente situación económica mundial, y ligados por sus intereses, no pueden, aunque quieran, cometer abusos cobrando precios excesivos.

El doctor Zubizarreta pidió al presidente de la Asociación de Detallistas que a la mayor brevedad posible le remitiese una lista de los precios al detalle que regían en las bodegas antes de la vigencia de los impuestos de consumo, y otra de los precios actuales en los artículos de primera necesidad.

VICTIMA DE UN SINCOPE

Al ser víctima de un síncope cuando transitaba por Concordia y Avenida de Menocal, se produjo una lesión en la cabeza de carácter grave al caer sobre el pavimento, Jesús Vázquez Fernández, vecino de la calle de Tamarindo sin número, siendo asistido en el Hospital Municipal.

Personalidades se interesan por el Ing. E. J. Chibás

Fué absuelto y sigue preso. El Dr. Rodolfo Méndez Peñate pide permiso para ver a su hermano

Fueron visita ayer del General Herrera, destacadas personalidades del Centro de la Propiedad Urbana, de la Sociedad Cubana de Ingenieros y del Club Rotario, quienes solicitaron conocer la situación procesal del Ingeniero Eduardo J. Chibás. Los visitantes se mostraron reservados respecto al resultado de sus gestiones.

El señor Chibás ha sido absuelto en el reciente Consejo de Guerra que se formó para juzgarlo junto con su hijo Eduardo René y Carlos Pío Socarrás, por infracción de la ley de explosivos, que resultaron también absueltos, pero debido a tener otro proceso pendiente de Consejo, que se celebrará el próximo jueves 8, continúa detenido, al igual que el joven Chibás y Prío Socarrás. Además se encuentra a la disposición del Presidente de la República.

PARA QUE LOS VISITEN SUS ESPOSAS

..Continúa gestionando el doctor Rodolfo Méndez Peñate, que su hermano Roberto y Carlos Mendieta, puedan ser visitados por sus esposas en el Presidio Modelo, donde desde hace ya meses se encuentran confinados. La solicitud del doctor Méndez Peñate no ha obtenido resultado satisfactorio aún.

ABSUELTA JUANA MARIA GONZALEZ

Ha sido absuelta y ya goza de libertad la señora Juana María González, que con su compañero Fermín Abreu fueron juzgados en Consejo de Guerra por la ocupación de varias bombas explosivas en su domicilio de Campanario 132, altos. La señora González ha ido a residir a casa de los padres de Fermín, en Concepción de la Valla 18.

Fermín Cowley continúa guardando prisión, lo que se estima como seguridad de que el fallo le ha sido adverso.

LA FEDERACION MEDICA

El Vicepresidente de la Federación Médica doctor Ricardo Núñez Portuondo y el doctor Horacio Ferrer, conferenciaron ayer con el General Herrera sobre el problema médico mutualista.

LA CAUSA DE LA SORBETERA BOMBA

En e ltranscurso de la semana entrante, posiblemente, se conocerá el fallo recaído en los recursos planteados por los doctores Ricardo Doiz Gonzalo Freyre de Andrade y Carlos Manuel de la Cruz, contra el fallo que condenó a la señora Mariana de la Torre Viuda de González de Mendoza, a su hijo Ignacio, a Francisco Corrons Canalejos y a Luis Pérez Hernández, por la colocación de la sorbetera-bomba en la Quinta Avenida.

De ser el fallo desfavorable, los referidos Letrados irán en recurso de inscontitucionalidad ante el Tribunal Pleno del Supremo.

EL HOMBRE PERFECTO

Por ABELA

—Francamente, ¿cuál crees tú que sea la más grande cualidad de tu portentoso hombre eléctrico...?
—¡Que no come...!

LAS NUBES IMPIDIERON A LOS ASTRONOMOS HACER LOS ESTUDIOS DEL CASO

Solamente una expedición japonesa logró su cometido. Dentro de una semana se sabrán los resultados. Los astrónomos más connotados del mundo se reúnen en el Observatorio de Harvard

NUEVA YORK, septiembre 1.—US.—¿Han dado resultado tangibles las expediciones científicas que trataron de observar el eclipse cuya organización ha costado cerca de siete millones de dólares? Esta pregunta será contestada en parte en la sesión de la Unión Internacional Astronómica que comenzó hoy en el Observatorio de la Universidad de Harvard, Cambridge, Massachusetts. Durante una semana, los más famosos astrónomos del mundo discutirán los últimos hechos y las últimas teorías sobre las regiones celestes y sobre todo el Universo.

La reunión final de los astrónomos, que se efectuará el 7 de este mes, será muy importante, pues en ella pronunciará un discurso el eminente astrónomo y físico inglés Sir A. S. Eddigton, de la Universidad de Cambridge, acerca del asunto de la «expansión del Universo».

Pero a juzgar por los resultados obtenidos por los astrónomos que observaron el último ecilpse, los hombres de ciencia han quedado profundamente contrariados.

Las nubes echaron a perder los preparativos y las esperanzas de muchos meses. Sólo la modesta expedición japonesa de Alfred, Maine, ha logrado un triunfo.

La ciencia no sabe de fronteras y una de las características más chocantes de las presentes expediciones ha sido la manifestación de amistad internacional entre los científicos.

Igualmente impresionante ha sido la maravillosa habilidad de los físicos y tecnólogos de nuestros días. ¡Qué variedad de instrumentos poseen estos sucesores de Galileo para arrancar los secretos al cielo.

La inter-relación que existe entre la meteorología y la astrofísica quedó demostrada de una manera dolorosa. Si la astronomía y otras ciencias se hubieran desarrollado bastante, la predicción del estado del tiempo sería cosa sencillísima.

Uno de los más importantes resultados de la presente experiencia será la de inducir a los astrónomos americanos, especialmente a los del Observatorio de Monte Wilson, a idear métodos para estudiar la cromosfera del Sol y acaso hasta la corona sin esperar a los eclipses solares.

(Información complementaria referente a la observación del eclipse, en la última página.)

ATENTADO

El vigilante 67, de Obras Públicas nombrado Rafael Avila, procedió anoche a la detención de Pedro Domínguez González, de 28 años, sin domicilio conocido por haberlo sorprendido cuando sustraía una llave española, de un automóvil que estaba estacionado en Lamparilla y Obrapía.

Cuando el detenido se encontraba en la Segunda Estación, comenzó a golpear al vigilante Avila, por lo que éste se defendió con el club, causándose ambos lesiones leves.

El detenido fué remitido al vivac.

EL CLUB ROTARIO TRATO AYER EL PROBLEMA DEL EXCESO DE PLATA CUBANA

La sesión reglamentaria celebrada ayer por el Club Rotario fué dedicada al problema de la plata. Ello dió motivo a que se deslizara dentro de la mayor animación.

Los señores Morán (Ricardo) y Molamphy, que asistieron como representantes de la Cámara de Comercio Cubana y Cámara de Comercio Americana, respectivamente, significaron q. no habían sido autorizados por dichas colectividades para expresar la opinión de las mismas en torno al problema. Por ello, se limitaron, en breves palabras, a ofrecer una visión personal del mismo.

Por la Asociación Nacional de Industriales, asistió el señor Alberto Almasqué, quien pronunció un discurso en torno al asunto que se debatía, y dando lectura, como final, a la siguiente síntexis:

«El resumen, las medidas que en nuestro concepto resolverían la situación que se ha creado en el llamado problema de la plata son las siguientes:

Primero: Que el Estado acepte la plata en un 100 por 100.

Segundo: Que se autorice la cotización por los bancos del oro y de la plata.

Tercero: Que el comercio y la industria puedan cotizar sus mercancías en oro o en plata, aceptando en el primer caso los pagos en plata de acuerdo con la cotización del día en que se efectúa el pago.

Cuarto: Que cuando el Estado cubano tenga necesidad de realizar pagos al exterior, compre en el mercado al igual que lo hacen los comerciantes y los industriales, el oro necesario para ello, al tipo de interés que tenga dicha moneda sobre la moneda de plata.

Quinto: Que por la Secretaría de Hacienda se averigue el porcentaje de plata existente en los Bancos de la República en relación con el importe total de las cuentas plata abiertas en dichos Bancos».

Hizo uso de la palabra el señor Agustín Reyes. Cree que la mejor solución al problema es la propuesta por el señor Almasqué.

Manolito Díaz expresó su opinión de que, entre otras medidas relacionadas con la Ley de la Moneda, el comercio debía suscribir un empréstito interior.

También se refirieron al asunto objeto de estudio, los señores Raúl Godoy, Veranes, Núñez Mesa, Arturo Berrayarza—a quien felicitaron los rotarios por su onomástico,—así como el doctor Alzugaray. Según varios oradores, el momento para aumentar el tanto por ciento de esa clase de moneda en el monto total de la circulación, no pudo ser más inoportuno.

El Club Rotario no tomó, en resumen, ningún acuerdo. Limitándose a designar una comisión integrada por los señores Alberto Almasqué, de la Asociación Nacional de Industriales; Ricardo Morán, de la Cámara de Comercio de Cuba; Mr. Molamphy, de la Cámara de Comercio Americana y el doctor Carlos Alzugaray, para redactar un memorandum en que se recogerán las opiniones expresadas, que será presentado en próxima sesión.

Numerosos invitados concurrieron a la sesión rotaria. En ella fué recibido como nuevo socio, Manolito Sánchez, gerente de «Los Precios Fijos».

HACIENDA CIRCULA POR TELEFONO Y TELEGRAFO LA PRORROGA CONCEDIDA

Se conceden quince días más para presentar las declaraciones juradas de los radios y treinta para pagar los impuestos de consumo. Aplicaciones de créditos para pagar a la Policía

El secretario de Hacienda dictó ayer un decreto prorrogando el plazo para la presentación de declaraciones juradas y pago del impuesto sobre estaciones receptoras de radio, hasta el quince del mes actual.

Se han enviado telegramas a todas las oficinas recaudadoras para ponerlo en conocimiento de los jefes de las mismas.

IMPUESTOS DE CONSUMO

También el secretario de Hacienda firmó el decreto por el que se concede una prórroga para los impuestos de consumo.

La parte dispositiva de este decreto está redactada en la siguiente forma:

«Primero: Prorrogar hasta el día 15 de septiembre próximo el plago para la presentación de las declaraciones juradas de existencias de arroz que tuvieren los comerciantes en 12 de agosto corriente así como las de sal, harina de trigo y de los artículos gravados por impuestos de consumo por la ley de 9 de agosto último y que tenían en 20 del propio mes. y que están obligados a presentar todos los establecimientos de acuerdo con las Instrucciones dictadas en 13, 19 y 20 de agosto corriente.

«Segundo: Prorrogar hasta el día 30 de septiembre el plazo para el pago de los impuestos de consumo sobre las existencias declaradas y a que se refiere la disposición anterior, sin perjuicio de la forma de pago que en definitiva se adopte para los almacenistas, comerciantes al por mayor e industriales que posean existencias de artículos gravados para destinarlos al consumo».

COMPUTACION DE CANTIDADES PAGADAS

Ayer se dictó una circular por la secretaría de Hacienda disponiendo que se computen las cantidades pagadas con anterioridad por el concepto del impuesto de radio, pues es sabido de que antes de que se impusiera el nuevo tributo sobre los radios, los aparatos —receptores o trasmisores—que tenían más de ocho bombillos debían pagar al fisco una cantidad que fijaba la ley anterior.

De esta disposición se da cuenta a las Zonas y Distritos Fiscales de la República para lo que proceda.

PAGO A LA POLICIA

También el secretario de Hacienda dictó en el día de ayer la siguiente resolución referente al pago de la policía Nacional, del mes de mayo pasado.

Para esta atención se llevarán a efecto las siguientes aplicaciones de crédito:

El saldo de las consignaciones presupuestales correspondientes al Estado que resulten pendientes de situar del mes de junio pasado.

El saldo también pendiente de acreditar al Distrito Central proveniente de la compensación de Transporte Terrestre del año fiscal de 1931-1932, dejando para un reintegro posterior por el Distrito, lo que con cargo a este concepto adeuda al Estado después de acreditarle lo que le corresponde percibir por la sentencia del Tribunal Supremo No. 97, de 30 de julio 1930.

La cantidad necesaria de los ingresos efectuados por el Distrito Central de la Habana durante el año fiscal 1932-1933, la cual se situará a favor del pagador del Cuerpo de la Policía Nacional y éste la aplicará al pago de la referida atención, a reserva de que cuando por el Distrito Central de la Habana se lleven a efecto los ingresos necesarios por el Capítulo de «Resultas» se reembolse o reintegre a la cuenta respectiva la cantidad ahora utilizada.

Tormenta de agua y rayos cayó ayer en el pueblo de Jiguaní

En el Hospital de Emergencias de Santiago de Cuba no hay ni medicinas, ni personal técnico

SANTIAGO DE CUBA, septiembre 1. (Por telégrafo.)

Anoche se suicidó disparándose un tiro en la cabeza el soldado del ejército nacional Marcelino Ramírez Medina.

Tan pronto ocurrió el hecho fué llamada con urgencia la ambulancia del Hospital Municipal, la que no concurrió debido a que hace un mes se encuentra descompuesta. En el propio Hospital advertimos que se carece de medicina sy materiales quirúrgicos, así como de personal competente.

El juez de instrucción ha decretado la libertad del comerciante de ésta señor José Gallol, que se encontraba detenido acusado de incendiario.

TORMENTA DE AGUA Y RAYOS

El pueblo de Cacocum sufrió hoy los efectos de una tormenta de agua y descargas eléctricas, cayendo un rayo en el domicilio de Onoria Guerrero, cuyos hijos que se encontraban en una cama durmiendo, escaparon milagrosamente.

HOMICIDIO

En el jueblo de Jiguaní el soldado Miguelito Tamayo mató a tiros a su amante Santa Cardoso. Se ignoran los móviles del hecho.

APERTURA DE LOS TRIBUNALES

Con motivo de la apertura de los Tribunales el doctor Luis Echevarría, presidente de esta Audiencia, pronunció un elocuente discurso, resaltando el mérito de la labor que realizan los procuradores, ayudando a la justicia.

NO HUBO SESION

El ayuntamiento no celebró sesión hoy, no obstante estar convocado para conocer del escrito presentado por la Compañía Cubana de Electricidad, rechazando unas proposiciones hechas por aquél.

Corresponsal

LA QUINTA "LA PURISIMA CONCEPCION" PAGABA LA ATENCION DE CANCEROSOS

Eran asistidos en el Hospital Mercedes, por cuenta del Centro de Dependientes. Una comisión visitó al Secretario de Sanidad. La Sociedad de Pediatria celebró sesión. Cooperativa Médica

Los doctores Pedro L. Fariñas y Angel Arturo Aballí, que dirigen la Comisión denominada Mutualismo, reciben en las oficinas de la Federación Médica, los representativos de las distintas sociedades mutualistas que han aceptado las Bases del Mutualismo Médico, cambiando impresiones acerca de la forma en que van a desenvolver sus actividades con dicha Federación.

Hasta ayer había sido recibidas por los citados doctores el Instituto Clínico de la Habana, Asociación de Damas de La Covadonga, Asociación de Damas de La Purísima, el Instituto del Niño, Asociación Cubana de Beneficencia, Policlínica Nacional La Bondad y el Centro Médico Quirúrgico.

CONVENIO VERBAL

El Director de la casa de salud La Purísima Concepción, doctor José Joaquín Chalons, visitó ayer nuevamente al Secretario de Sanidad, teniente coronel Miguel Céspedes Alvarez.

El doctor Chalons dió cuenta al Jefe de la Sanidad del proceso del caso del señor Arturo Trenzado Guzmán, enfermo de cáncer, el cual no fué recomendado por él al doctor Puente Duany, del Hospital Nuestra Señora de las Mercedes, ya que desde hace tres años la Quinta de Dependientes tiene un convenio verbal con dicho hospital por el cual éste le asiste todos los cancerosos, pasándose después, a fin de cada mes, la cuenta al Centro de Dependientes, que la hace efectiva sin demoras, no siendo menos, casi nunca, de 35 pesos.

Por su parte, el doctor Eduardo de Cárdenas, Subdirector de La Purísima Concepción, que acompañaba al doctor Chalons, nos manifestó que las cuentas a que se hacía referencia, siempre la firmaban los médicos, no el Director del Mercedes.

INFORMA EL DR. CARTAYA

De las investigaciones practicadas por el doctor Cartaya, Juez del expediente iniciado contra el doctor Fuente Duany, precisamente por el caso que refirió el doctor Chalons al doctor Céspedes, ha podido comprobar que el señor Trenzado Guzmán ingresó en el Mercedes el día 27, a las ocho de la mañana, siendo operado a las diez de la mañana del mismo día, atendiéndolo el doctor Puente Duany hasta que el paciente se marchó para Cárdenas, donde reside.

LA SOCIEDAD CUBANA DE PEDIATRIA

Bajo la presidencia del doctor Angel Arturo Aballí, se reunió ayer la Sociedad Cubana de Pediatria, con la asistencia de la casi totalidad de sus miembros.

Abierto el acto se dió cuenta del caso del doctor Antonio F. Barrera, quien desempeñaba en la actualidad los cargos de Director del Sanatorio Concepción Arenal, de Hijas de Galicia y Subdirector de la Casa de Salud La Benéfica, del Centro Gallego de la Habana.

Impuesta oficialmente la Sociedad de lo que acontecía, por unamidad se acordó la separación de su seno del doctor Barrera y comunicarlo a todas las sociedades de pediatría del mundo con las que mantiene relaciones y correspondencia la de Cuba.

LA DIRECTIVA DEL CENTRO CASTELLANO EN SANIDAD

La casi totalidad de la Directiva del Centro Castellano de la Habana visitó ayer al doctor Céspedes, Secretario de Sanidad, haciéndole entrega de la relación de los nuevos facultativos de su casa de salud Santa Teresa de Jesús, único Sanatorio donde prestaban sus servicios médicos federados.

PROXIMA INAUGURACION DE UNA COOPERATIVA MEDICA

Tocan ya a su término los amplios y cuidadosos trabajos preparatorios de la organización que venían realizando los ex médicos de «La Purísima Concepción», cuyo cuerpo facultativo ofrecerá, desde el presente mes, sus servicios profesionales en una cooperativa dotada de su Quinta de Salud propia y montada con todos los adelantos de las modernas ciencias terapéutica y quirúrgica.

Al frente de esta novel eficiente organización sanitaria figura, como director técnico, una de las más prestigiosas personalidades del protomedicato cubano.

PENADOS FALLECIDOS

El supervisor de la Cárcel de la Habana dió cuenta a Gobernación ayer de haber fallecido en ese penal estos penados: Daniel Pérez,, de tuberculosis pulmonar y Ecart Yarck, de nefritis aguda.

Y el alcaide de Pinar del Río participó el fallecimiento del penado Juan Díaz, por enfermedad.

Castigaran, al Representante Fco. Carrillo

«Los Representantes deben respetar las leyes», dice el doctor Octavio Zubizarreta

Dió cuenta ayer a la secretaría de Gobernación y al Estado Mayor el teniente Ferrer Torres, de Camajuaní, de la alteración del orden allí ocurrida por la actitud del representante Francisco Carrillo, al que acusa dicha autoridad militar de haber desobedecido a la Policía, formado un fuerte escándalo y hecho varios disparos de revólver y lanzando gritos subversivos.

El doctor Zubizarreta contestó al despacho del supervisor con el siguiente: «Recibido telegrama en que me da cuenta de los disparos hechos por el representante Carrillo en la noche de ayer; dígame medidas tomadas por usted para castigar esos hechos, advirtiéndole que los representantes de la nación están más obligados por la posición que ocupan a respetar las leyes que cualquier otro ciudadano.»

Una convención Americana de Veterinarios

Desde ayer se encuentra en La Habana el doctor L. J. Hopping, veterinario norteamericano, quien recientemente concurrió a la Convención de Veterinarios americanos celebrada en la ciudad de Atlanta, con la asistencia de ochocientos profesionales, con sus familiares.

El doctor Hopping hablando con el señor Clodoaldo Arias, alto funcionario de la Secretaría de Agricultura, le manifestó sus deseos de celebrar en nuestra capital una post convención, desistiéndose posteriormente; pero declaró que en el año de 1935 los veterinarios norteamericanos celebrarán su Convención Anual en Cuba, con la asistencia de más de seiscientos compañeros y sus repectivas familias.

Ayer, el doctor Hopping visitó todas las dependencias de la Secretaría de Agricultura, anunciando que hoy visitaría la Secretaría de Sanidad y Beneficencia.

EL RVDO. FUMASONI-BIENDI, DELEGADO APOSTOLICO EN E. U., SUSTITUTO DE ROSSUM

CIUDAD VATICANA, septiembre 1. (Especial para el DIARIO DE LA MARINA.)—El Rev. Peter Fumasoni-Biondi, delegado apostólico en los Estados Unidos, ha sido mencionado

Rvdo. Fumasoni-Biendi

para suceder al difunto Cardenal Willem Van Rossum como prefecto de la Sacra Congregación de Propaganda de la Fe y en este caso recibirá la púrpura cardenalicia en el Consistorio de noviembre

El cargo es uno de los más elevados de la Iglesia y a la persona que lo desempeña se le designa frecuentemente con el apelativo de «Papa Rojo» por su influencia en la promoción de las misiones.

Un joven hirió a una señora con un cuchillo y huyó

Era protegido de la familia. El agresor fué detenido y enviado al Vivac, instruído de cargos

La señora María Ruiz de Arnauto, vecina de la calle Baños número 247, fué agredida en la madrugada de ayer con un cuchillo, por el mestizo José Cordero Sánchez, quien le produjo tres heridas dándose después a la fuga, siendo detenido más tarde, cuando transitaba por el Parque de Maceo.

Según lo actuado por la Policía, el agresor era protegido de la familia por lo que constantemente la visitaba y ayer aprovechando que el esposo de María Ruiz, se encontraba desde días ausente, en la Víbora, por tener gravemente enferma una parienta, aprovechando la ocasión, llegó a la casa y tocó repetidas veces a la puerta.

La señora Ruiz abandonó su aposento y dirigiéndose a la puerta, procedió a franquearle la entrada a Cordero quien penetró en la casa cuchillo en mano. Como la señora Ruiz opusiera una fuerte resistencia a Cordero, este con el arma le infirió las puñaladas, pero a pesar de ello, abandonó la empresa dándose a la fuga.

Presentado ante el Juez de Guardia Diurna, a cuya autoridad le fué presentado el detenido, después de instruirlo de cargos, lo remitió al vivac.

EL DR. ANGEL A. ABALLI DIRIGE UNA CARTA A SU COLEGA DR. A. BARRERA

Se pide, como Director del Dispensario «Angela Elvira Machado» que no vaya por allá, donde es repudiado por médicos y alumnos, por haber prestado sus servicios en las sociedades regionales

El doctor Angel A. Aballí, Director del Dispensario «Angela Elvira Machado» ha dirigido al doctor A. F. Barrera, la siguiente carta, contestando a la que le dirigiera éste, y a la cual dimos cabida en estas mismas columnas:

Doctor Antonio F. Barrera, San Lázaro número 241. Habana.

Señor:

He leído su carta de agosto 30 de los corrientes, en el DIARIO DE LA MARINA y es mi deber señalarle el lamentable error en que usted se halla respecto a su propia situación en el servicio de niños del Hospital «Mercedes», cuyo servicio está bajo mi dirección.

Yo creo que usted está mal informado respecto al Dispensario «Angela Elvira Machado», fundado por el que suscribe como Profesor de la Cátedra de Patología y Clínicas Infantiles de la Universidad de la Habana, con la cooperación de la Comisión Nacional de Maternidad e Infancia y otros donativos particulares; y que desde el primer momento está adscrito a dicha Cátedra, mantenido por ingresos propios y funcionando con un personal honorario en su mayor parte. Dicho Dispensario fué fabricado en terrenos del Hospital Mercedes, por ser la Sede de la Cátedra de referencia, pero sin que en ningún momento hayan contribuido a sostenerlo en sus múltiples expendios, fondos del Estado, Provincia, Municipio o del propio Hospital.

Como Director del mismo por las funciones propias de mi cargo universitario (confirmado por la Secretaría de Sanidad y Beneficencia) hube de autorizarlo a usted, previa solicitud, para concurrir al mismo, por estimar que se facilitaba la centralización de los servicios de Pediatría; pero desde luego, siempre y cuando que su actuación no fuese perjudicial a los intereses de la enseñanza desde el punto de vista moral y material.

Desde luego que no he pretendido en ningún momento que los servicios que usted realiza sean suspendidos, ni puedo impedir que usted continúe, no obstante la repudia general de la clase médica, al frente del Negociado Central de Higiene Infantil; pero como Profesor y Jefe de este establecimiento creo que usted no debe seguir practicándolos en el local del Dispensario donde pueden concurrir los estudiantes de la Universidad o médicos jóvenes, porque eso perjudicaría la moral de la clase, necesitada en todos los momentos de actuaciones ejemplares que orienten su espíritu dentro de la disciplina y solidaridad profesionales.

Ha sido para mí, como maestro de la juventud que allí labora, desinteresadamente en pro de la infancia desvalida de nuestra Patria, inmensa satisfacción contemplar el acuerdo espontáneo que ellos tuvieron, condenando inmediatamente en cuanto correspondía la falta por usted realizada como médico federado, de la que no puede ni podrá usted jamás considerarse exceptuado, pues en su caso concurren las mayores agravantes, a menos que en vuestro extravío que deploro, haya usted rodeado su personalidad de un halo de irresponsabilidad inconcebible.

Usted podrá seguir, doctor Barrera, tratando en el Hospital Mercedes, dependencia de la Secretaría de Sanidad y Beneficencia, a los niños que concurran del Servicio de Higiene Infantil; el instrumental que usted use podrá estar inventariado por el empleado que le competa, pero como el local del Dispensario está anexo a la Cátedra y allí me corresponden las responsabilidades, quiero notificarle nuevamente que no será éste el sitio donde usted lo realice; porque si en un momento su presencia en nada perturbada, hoy constituye obstáculo extraordinario, pues ninguno de los 31 médicos de este Servicio, que han prestado cuidados gratuitos a cerca de cuarenta mil niños, están dispuestos a convivir con usted profesionalmente.

Siento que su mala comprensión me haya obligado a escribirle esta carta, pues los que tenemos puestos nuestros ideales, en la Medicina créame doctor Barrera, que sufrimos cuando nos vemos obligados a realizar estas actuaciones frente los que habíamos considerado nuestros compañeros, palabras significativas de consideraciones y respetos que debe trocarse hoy en manifiesta repulsión, con la natural tristeza de los que queremos y mantenemos la dignidad de nuestra clase.

Atentamente,

(f.) Dr. Angel Arturo Aballí.

El artículo XVI del Estatuto ha sido aprobado

No cristalizó la huelga de los sindicalistas por haber sido aplazada la ley de asociación

MADRID, septiembre 1. (U. S.) — Se da por terminado virtualmente el debate del Estatuto de Cataluña con la aprobación, en la noche de hoy, del artículo décimo sexto, autorizando al ministro de Hacienda para que revise la parte financiera del proyecto a menos de que el Presidente de la Generalidad prefiera que la revisión se haga por las propias Cortes.

ENVIADOS A CADIZ LOS REVOLUCIONARIOS DEPORTADOS

MADRID, septiembre 1. (U. S.)—Se anunció esta noche que todos los militares y paisanos complicados en el reciente levantamiento del general Sanjurjo en Sevilla han sido trasladados hoy mismo a Cádiz, donde embarcarán en el «España 5» que los llevará a Africa.

Las autoridades se han negado a confirmar la noticia.

NO CRISTALIZA LA HUELGA POR HABERSE APLAZADO LA LEY DE ASOCIACIONES

MADRID, septiembre 1. (U. S.)—La Confederación Nacional del Trabajo, organización sindicalista, dice que la huelga general declarada en la noche de ayer no ha cristalizado a causa de que el gobierno decidió aplazar la aplicación de la nueva Ley de Asociaciones hasta el quince de este mes.

Insisten los sindicalistas en que lucharán antes que someterse a los propósitos del gobierno.

HACEN EXPLOSION VARIAS BOMBAS EN LA CORUÑA

LA CORUÑA, septiembre 1. (U.S.) Los albañiles arrojaron hoy una bomba en la casa de un contratista, quien cogió a tiempo la máquina infernal, arrojándola a la calle, donde hizo explosión.

Otras dos bombas hicieron explosión en distintos lugares de esta ciudad.

M.E.C.D. 2016

CRUCIGRAMA

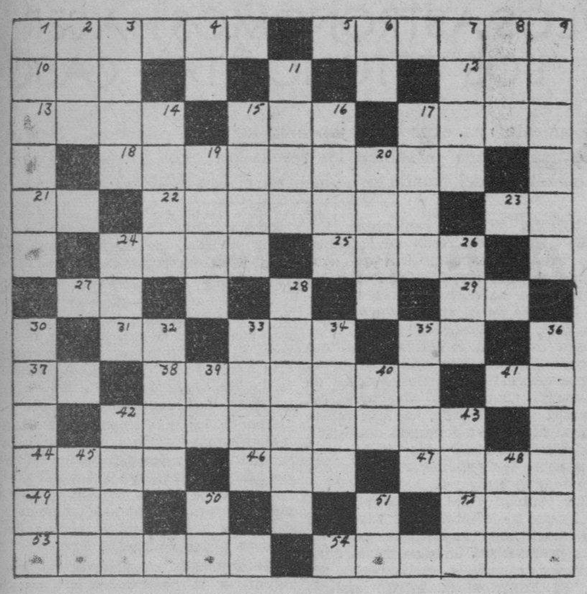

HORIZONTAL

1 Elemento fundamental de los vegetales y animales.
5 Consumir.
10 Dueño.
12 Movimiento del mar.
13 Hombre que trabaja debajo del agua.
15 Lista de la marinería.
17 Dios escandinavo.
18 Signo ortográfico.
21 Pronombre.
22 Posesiones italianas del Mar Rojo.
23 Patria de Abraham.
24 Cortar menudamente con los dientes una cosa dura.
25 Sala en una escuela.
27 Nota musical.
29 Idem. (abr.)
31 Interjección.
33 Archipiélago malayo.
35 Sobre o dentro.
37 Artículo.
38 Río importantísimo en Londres.
41 Negación.
42 Apellido de Napoleón.
44 Hijo de Lot.
46 Igualdad de nivel.
47 Ciudad de Rumania.
49 Semejante.
52 Rey legendario de Troya.
53 Sitio donde se guardan huesos.
54 Escritor húngaro.

VERTICAL

1 Tribu de beduínos.
2 Ave de Australia.
3 Barro fino vidriado.
4 Nota.
6 Grito de dolor.
7 Entero.
8 Yerno de Mahoma.
9 Hendidura.
11 Cabeza de partido en Lérida.
14 De hueso.
15 Lo contrario de llorar.
16 Instrumento musical.
17 Arbol.
19 Medio de locomoción.
20 Capital de Corea.
24 Gorra.
26 Afluente del Ródano.
28 Subir.
30 Mestizo.
32 Nombre de varios Emperadores de Germania.
33 Verbo modelo.
34 Empleas.
35 Pronombre.
36 Ave de los Andes.
39 América del Norte (ini.)
40 Dirigirse.
42 Es redonda.
43 Antiguo nombre de Irlanda.
45 Signo aritmético.
48 Parte de un ave.
50 Seis (número romano).
51 Río de Italia.

La solución mañana.

SOLUCION AL CRUCIGRAMA ANTERIOR

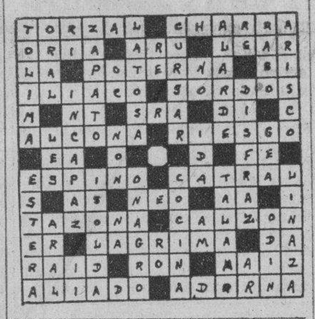

Puerto

Las oficinas de la «Dollar». Mr J. E. Farley, Representante general de la «Dollar Line» en la Habana, ha trasladado su oficina para el ampio Departamento número 311 del Edificio Casteleiro.

El «Santa Barbara». El vapor americano «Santa Bárbara», de la Grace Line, llegará a las 7 a. m. de hoy viernes, procedente de Valparaiso y escalas, conduciendo carga general, pasajeros para la Habana y en tránsito para New York.

Entre los pasajeros de este vapor figuran: el joven Oscar Miró Quesada, hijo del Director del importante diario limeño «El Comercio», Mr. Richard Mc Cornack, hijo del Director del Hospital Anglo Americano de Lima, y W. C. Hubbard, administrador de «The Foundation Co.», interesada en trabajos de Obras Públicas en Sudamérica.

No está autorizado para salvamentos. Ramón Morales, buzo y vecino de Inquisidor número 23, extrajo del mar, frente a los muelles del Havana Central, dos tambores de carburo que habían sido arrojados al agua cuando el incendio que se declaró hace días en una chalana atracada al mencionado espigón.

El buzo ha sido notificado que no está autorizado para realizar dichos trabajos de salvamento.

Las mercancías han quedado depositadas, a disposición de la Capitanía del Puerto y la Aduana.

Los agredió con una navaja. José Lezcano Fernández, pescador y vecino de Tejadillo 115, fué arrestado por el vigilante número 24, por acusarlo Roberto Barron Alvarez y Rodolfo Ruiz Drobeger, ambos vecinos de Diaria 93, de que con una navaja, que le fué ocupada, les causó heridas en ocasión de encontrarse en terrenos de la ampliación del Malecón.

Formó escándalo. El guarda jurado número 5 acusó a Pedro Gómez Díaz sin ocupación ni domicilio, de haber formado un fuerte escándalo al requerirlo y hacerlo retirar del muelle de San Francisco.

El «Munargo». El vapor americano «Munargo» llegó de Miami con carga general, 13 pasajeros para la Habana, y carga y 145 pasajeros en tránsito.

Para la Habana llegaron en este vapor los banqueros Ralph Hatch y familia, y James T. Rye y el diplomático americano Lorenzo S. De Besa y señora.

Entre los de tránsito, la escritora Eri Wilson, el periodista Edward Cayes y la artista Moyes Gang.

El «Walter D. Munson». El vapor americano «Walter D. Munson» llegó de Filadelfia y escalas con carga general y gasolina.

El ferry «Estrada Palma». El ferry americano «Estrada Palma» llegó de Key West con wagones de carga general.

Tres de la «Flota Blanca». Hoy se esperan, a las 12 del día, el vapor «Heredia», procedente de New Orleans; a las 5 de la tarde, el «Cartago» de Tela; y el «Quirigua», de Puerto Limón, a las 10 a. m.

Traen carga general y pasajeros para la Habana y en tránsito.

El «Seatrain New Orleans». Procedente de New Orleans llegó ayer tarde el vapor americano «Seatrain New Orleans», con carga y 3 pasajeros.

Este barco corrió mal tiempo, pero sin sufrir daño.

Salidas. Salieron ayer el «Raymond» para Guantánamo, el «Estrada Palma» para Key West.

El «Florida». Con 20 pasajeros llegó ayer tarde el vapor correo americano «Florida», que procedía de Key West.

El «Orizaba». El vapor americano «Orizaba» llegará mañana de New York, con carga general y 24 pasajeros para la Habana, conduce carga y 52 pasajeros para Progreso y Veracruz.

El «Oriente». También llegará de Veracruz el vapor «Oriente», que trae carga y pasajeros para la Habana, y en tránsito para New York.

A TODOS LOS QUE PADECEN

de ESTREÑIMIENTO, MALAS DIGESTIONES
CARGAZÓN de la LENGUA — ENTERITIS
INFARTOS BILIARES

Tomen por la noche, al acostarse, dos comprimidos de

Lactolaxine Fydau

Este remedio es un poderoso reeducador del intestino, el único capaz de curar el Estreñimiento y las afecciones que de él derivan.

La LACTOLAXINE FYDAU, admitida en los Hospitales de París, la prescriben las eminencias médicas en todos los países.

LABORATORIOS BIOLÓGICOS ANDRÉ PARIS, 4, R. de La Motte-Picquet, PARIS (Francia).

De venta en todas buenas farmacias.

Labios más tentadores— gracias a este consejo

¡No revele usted, al sonreír, que lleva carmín en los labios!

Por eso un famoso especialista en belleza aconseja ponerse carmín también en la parte de adentro del labio inferior. Ayuda a mantener el encanto y atractivo de los labios hermosos.

Lávese así, para embellecer el cutis

Dos veces al día frótese bien la cara y el cuello con la rica espuma del Jabón Palmolive. Haga que penetre en los poros. Enjuáguese —séquese con suavidad. Conserva la suavidad y hermosura de un cutis juvenil.

Aún los labios más hermosos lucen mejor si el cutis es hermoso también.

Siempre se ha reconocido que el aceite de oliva conserva el cutis suave, hermoso y juvenil. ¿Pero hay suficiente aceite de oliva en el Jabón Palmolive?

¡Sí que lo hay! En este tubo de cristal (*tamaño natural*) ve usted la cantidad exacta de aceite de oliva que entra en cada pastilla grande del Jabón Palmolive. A este abundante aceite de oliva, mezclado científicamente con el aceite de palma, se debe el efecto embellecedor del Jabón Palmolive.

Tan grande es el valor cosmético de su balsámica mezcla, que más de 20,000 especialistas en belleza recomiendan el uso del Jabón Palmolive.

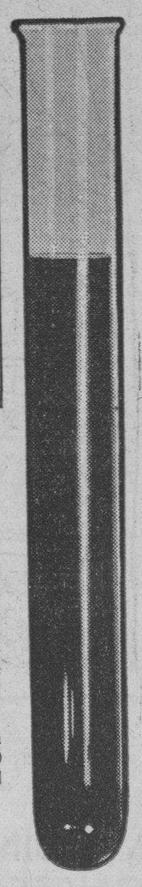

JABÓN PALMOLIVE

APO32-178

Hace cincuenta años fué visible para Cuba un eclipse total de sol que observó una comisión científica enviada desde España

En el Mariel se estableció el campamento de observación. Se trajeron instrumentos de precisión y se logró obtener una fotografía de la corona. El resultado fué satisfactorio

El 29 de julio de 1878 se produjo un notable eclipse cuya totalidad se hizo visible en la Isla de Cuba al propio tiempo que en los Estados Unidos.

Respecto de este eclipse refiere el escritor español Don José Jenaro Monti, la siguiente información que hemos obtenido en la biblioteca particular de un habanero amigo de coleccionar curiosidades:

«Para observar el eclipse el Gobierno de Madrid, dispuso que pasaran a Cuba, bajo la inteligente dirección del señor Pujazon, los tenientes de navío don Rafael Cabezas, Don Manuel Carrillo y Don Vicente Canales.

En la Habana se organizó una estación de observadores dirigida por el teniente de navío de primera clase Don José Montes de Oca para atender al estudio del fenómeno; y confiado al señor José Pujazon, en la pericia de estos ilustrados marinos, creyó conveniente establecerse fuera de la Habana en un lugar cuyas condiciones le permitieran conducir fácilmente los instrumentos, y tener alguna probabilidad de no ser molestado en el momento del eclipse por las turbonadas, tan frecuentes en aquel país en dicha época del año. El P. Viñes, Director del Observatorio Meteorológico de Belén, a quien el señor Pujazon había escrito antes de su partida para Cuba, manifestándole el objeto de su viaje, indicó al señor Pujazon como punto más apropósito el Ingenio la Tinaja, situado en el Puerto de Mariel, cuyo propietario, el Marqués de Casa Sandoval, lo puso desde luego a su disposición; y habiendo reconocido aquel y algunos otros lugares, prefirió el último, tanto por la facilidad que presentaba para la conducción de los instrumentos, cuanto por tener inmediata estación telegráfica en unión con la Habana, lo que había de proporcionarle los medios necesarios para determinar la longitud de Mariel.

Los aparatos que llevaba esta comisión, consistían en un telescopio reflector de espejo plateado de 20 centímetros de diámetro, montado ecuatorialmente, con movimiento de relojería y cámara obscura para obtener fotografías: seis anteojos acromáticos de 3 pulgadas de objetivo: dos espectróscopos, uno de ellos de visión directa, dos instrumentos de azimut y altura, un cronógrafo, dos sextantes con pie y horizonte artificial, cuatro cronómetros, un barómetro de montaña, dos psicómetros, dos anemómetros y algunos otros instrumentos de menos importancia.

En la mayor parte de los días que precedieron al 29, y especialmente en los 27 y 28, apenas se vió el Sol más que breves momentos, los que se aprovecharon para determinar el estado absoluto de los cronómetros, por cuya razón fué imposible obtener prueba alguna fotográfica con el telescopio, y menos preparar una cámara obscura, para la cual estaba arreglado un objetivo de 5 pulgadas y 10 pies de foco, perteneciente a un antiguo anteojo meridiano. Los instrumentos de azimut y altura que debieron servir para el arreglo de los cronómetros, empleándolos como anteojos de pasos, tampoco pudieron utilizarse durante las noches que precedieron al deseado día 29.

Amaneció este por fin casi despejado, haciendo concebir esperanzas de que se observaría el eclipse.

Además de los tres oficiales mencionados al principio, y del P. Viñes que acompañó a la comisión española desde su salida para Mariel, pasaron a este punto, para tomar parte en las observaciones, los tenientes de navío señores Agacino y Goñi, y cuatro guardias marinas de la fragata CONCEPCION. Para las manipulaciones fotográficas, fué también a Mariel el señor Filiberto von Sobotker, fotógrafo del acreditado establecimiento de los señores Fredericks y Daries, de la Habana, quienes deseando contribuir al mejor éxito de los trabajos de la comisión, no tuvieron inconveniente en que aquel pasase a Mariel el día 29 a las ordenes del señor Pujazon.

En el momento de hacerse las dos últimas fotografías, estaba ya el Sol tan bajo, que su disco aparecía alargado a causa de la refracción.

Durante la totalidad el cielo estuvo casi despejado por el Noroeste; y cubierto de nubes, el resto de la turbonada, por el Suroeste y Sur. Al aproximarse el principio del eclipse total se levantaron algunos pequeños cumulus que pasaban rápidamente por delante del Sol. Como cinco o seis segundos antes de cubrirse este completamente por la Luna, empezó a distinguirse la coloración rojiza por donde después se verificó el contacto, así como la corona que era circular y uniforme y cuyo brillo fué aumentando gradualmente. Tres segundos antes de desaparecer por completo el Sol, el pequeño huso de este astro que quedaba visible, principió a cortarse quedando en la forma de una serie de puntos brillantes, estrechísimos por los cuernos, y algo mayores y redondos por el medio, los cuales fueron los últimos que desaparecieron

En este momento se vió la corona por la mayoría de los observadores como una aureola completamente circular, de color blanco plateado mate, que formaba alrededor del cuerpo obscuro de la Luna un anillo luminoso de tres o cuatro minutos de ancho, cuya intensidad se iba agrandando poco a poco, hasta llegar muy débil a una distancia algo mayor de un radio lunar. Esta corona blanca en lugar de la roja observada en los demás eclipses, es una peculiaridad extraña y sorprendente que no ha podido menos de llamar la atención de nuestros compatriotas y de las demás comisiones que han estudiado el eclipse en los Estados Unidos, y de la cual deducen los astrónomos consecuencias importantes sobre la física solar, según manifestaremos más adelante.

Cuatro o cinco segundos después, apareció la corona como si se alargase paulatinamente en el sentido del diámetro lunar, correspondiente al punto en que se verificó el contacto, y a poco se observó como formando en esta dirección por ambos extremos del citado diámetro, una especie de banda luminosa angular, cuyo vértice parecía extenderse, según algunos observadores, hasta a tres diámetros de nuestro satélite. Uno de ellos cree que la parte de la que hemos llamado banda terminaba en punta y que por la región opuesta formaba una especie de abanico.

Además de esta banda luminosa se vió poco después por el señor Pujazon tres radiaciones de luz algo más intensa que el resto de la corona y casi unidas; y uno de los observadores distinguió otra más, pero menos brillante que las anteriores, en la región opuesta.

La intensidad de la luz coronal adquirió más fuerza, a medida que aumentaba la obscuridad.

En la forma expresada y sin que se notase ya más variación, persistió la corona hasta el fin del eclipse total. Momentos antes de reaparecer el sol, la luz blanca de la corona tomó un color violeta pálido; y por donde debía verificarse el segundo contacto de los discos, se vió coloreada en rojo, coloración que así como la corona dejaron de verse poco después de descubrirse el sol.

Ninguno de los observadores distinguió protuberancias, ni a la simple vista ni con anteojos.

Examinado el aspecto de la corona por dos astrónomos, no se vió la línea característica de esta, y sí solamente las de la cromosfera en las inmediaciones del limbo solar.

Una plancha fotográfica que estuvo expuesta en el telescopio la mayor parte del tiempo de la totalidad, no produjo más que una débil imagen de las partes de la corona más inmediatas al limbo lunar; y si bien se notaron en ella hasta siete pequeñas protuberancias ,no fueron bastantes notables sin embargo para que los observadores pudieran formar un juicio exacto acerca de la naturaleza de la corona. La altura del Sol era ya corta, y para obtener una imagen perfecta de la corona, hubiera sido necesario tener la plancha más tiempo expuesta en el telescopio; y como el instrumento se movió algo, se produjeron dos distintas impresiones, la segunda de las cuales corresponde al instante del último contacto».

HASTA 1970 LOS CUBANOS NO VERAN UN ECLIPSE TOTAL

NUEVA YORK, agosto 31 (US)—El eclipse de sol, uno de los más grandiosos espectáculos de la naturaleza, no se volverá a ver en Cuba durante más de una generación.

El radiante espectáculo que favoreció a Nueva Inglaterra y a la parte oriental del Canadá esta tarde volverá a registrarse el 7 de marzo de 1970, haciendo pasar el cono de sombra de la Luna por el borde septentrional de las Antillas.

El último eclipse solar que se vió desde la Habana ocurrió el 9 de diciembre de 1825, según nos dijo hoy el Observatorio de Washington.

Hubo un eclipse anular en Cuba en abril 25 de 1840 y un eclipse parcial de sol en las Antillas el 10 de septiembre de 1923

Los nietos de los cubanos de hoy podrán ver un eclipse total de sol el 12 de marzo de 2,146, que según el corriente diagnóstico de la Ciencia, podrá ser total en la Habana, variando de total a anular en el resto de la Isla.

Para entonces es de esperarse que la ciencia habrá creado nuevos telescopios y mejores aparatos de diversas clases y el aeroplano contribuirá de una manera muy notable a la observación del fenómeno.

En 1970 los ojos del mundo se volverán hacia Cuba en busca de sitio adecuado para observar el Sol.

NEVERAS
TRADE MARK
OSOBLANCO
ELECTRICAS Y DE HIELO
EN MUEBLERIAS Y FERRETERIAS

El «Lancastria». Con 740 turistas llegó anoche el vapor excursionista «Lancastria», de la Cunard Line, que permanecerá 33 horas en la Habana.

DENUNCIA DE ROBO

Participó a la policía Miguel Estrada Prat, vecino de Lagueruela 55, que según le comunicó su esposa María Luisa Casanova, individuos para ella desconocidos penetraron en el garage de su domicilio y sustrajeron del mismo una caja de herramientas cuyo valor no podía apreciar por el momento.

Casos y Cosas

UNA FIESTA CELESTIAL

Dió una gran fiesta el Señor
a las virtudes un día,
y en medio de la alegría
supo el Supremo Hacedor
que dos de las que se hallaban
en la mansión celestial
gozando del festival,
ni siquiera se miraban.

"¿Quiénes son?", le preguntó,
intrigado, al denunciante,
quien, solícito, al instante,
de este modo respondió:

—Os juro por mi salud
que he de deciros verdad:
la una es la Caridad;
la otra, la Gratitud.

Sergio ACEBAL

TENTATIVA DE ROBO EN LA RESIDENCIA DEL DR. FERRAN, EN LA VIBORA

El Juez de guardia diurna, doctor Quesada, recibió la actuación iniciada por la policía de la décimatercera estación, con relación al robo efectuado en horas de la madrugada en la residencia del doctor René Ferrán, Fiscal de la Audiencia de la Habana, vecino de la calle de Patrocinio, en la Loma del Mazo.

Según se hace constar en el atestado policíaco, los ladrones lograron penetrar en dicha casa por una ventana que da al patio, sin que tuvieran tiempo de llevarse nada, debido a que fueron sorprendidos por el sirviente José Rivoa, quien logró detener a uno de ellos, nombrado Pedro Ayala, vecino de Mangos número 28.

CONFERENCIA PUBLICA DE LOS CABALLEROS CATOLICOS

El domingo, día 4, se verificará en el salón de actos de los RR. PP Franciscanos la conferencia pública que desde hace días viene anunciando la Asociación de los Caballeros Católicos de Cuba.

He aquí el texto íntegro del programa:

Romanza de la zarzuela «La del Soto del Parral».

Soutullo y Berl. Cantada por el barítono señor Carlos de la Uz, acompañado al piano por el profesor señor Carlos Fernández.

Gran dúo de la ópera «Il trovatore». Verdi. Interpretada por la señorita Carmen Burguete y el barítono señor de la Uz, acompañados al piano por el profesor señor C. Fernández.

Recitaciones por la señorita Carmen San Miguel.

«Rosa la China». Lecuona. Ejecutada por la señorita Carmen Burguete, acompañada al piano por el profesor C. Fernández.

«Un tema de la Historia del Arte difícil de tratar». (Conferencia ilustrada con proyecciones) por el doctor Pedro Martínez Inclán, catedrático de la Escuela de Arquitectos de la Universidad de la Habana.

Se enfermó el Capitán Fallón. El vapor «Munargo» ha venido al mando del Capitán T. Simmons, pues el Capitán John Fallón, que lo manda, enfermó por haber ingerido un alimento en mal estado.

Bromas y Veras

Por J. ARISTIGUETA

Una maestra de Boston, que estaba en la granja de Fryesburgo desde donde los astrónomos observaban el eclipse de sol, notaron que los animales dieron muestras de inquietud: «Los pájaros se refugiaron en sus nidos y las vacas corrieron a sus establos».

Menos mal porque, si por efectos de la confusion, las vacas se hubieran equivocado, refugiándose en los nidos, se habría armado una gresca terrible.

Mr. Brooks es, además de rubio (mientras no se demuestre lo contrario) jefe de la división latinoamericana (¡y dale con «latinamericana». ¿dónde están en América los pueblos de origen francés, italiano y rumano, que con el español y el portugués componen la latinidad?) del Bureau de Comercio Exterior.

Y este «experto» dice que Cuba, por la baja del azúcar ha reducido los ingresos, pero dice también que esto se debe, al par, a que Cuba se ha industrializado; que producimos ya lo que necesitamos; que los Estados Unidos no nos venderán más que máquinas para nuestras industrias y algunos artículos «no alimenticios»: Y que si llegamos a tener petróleo, nuestro desarrollo industrial será muy grande.

Cuando los funcionarios dicen una tontería, no tiene más arreglo que la dimisión; porque el que un jefe de departamento quiera tapar el Sol con un dedo, no ha producido eclipses jamas.

Un país de tres millones de habitantes, sin petróleo, sin carbón, sin ríos, sin bosques y sin electricidad barata, ¿cómo puede ser industrial? Y sobre esto, a dos pasos de otro con 140 millones, en el que abunda todo elemento: El simple hecho de tener que depender de ese otro, para la adquisición de la maquinaria, sus repuestos y la materia prima, basta para que la industria sea imposible. Sería lo mismo que sembrar caña en el asfalto de New York, para competir con Cuba.

Yo protesto de tales declaraciones, porque me molestan las personas poco serias que hacen humorismo con las cosas sagradas, como son las de comer. Todos hemos visto que hay señores que hacen juegos malabares con un sombrero de copa alta, con bolas de billar, con los guantes y el bastón, y en fin, con los más diversos utensilios, pero a nadie se le ha visto jamás hacer esas cosas con el cocido: Porque el cocido es algo muy respetable, y no es discreto andar jugando con él.

Mr. Brooks podrá decir, con toda razón, que Cuba es un país que antes comía de las importaciones de los Estados Unidos, y que como ya no le importa nada a los Estados Unidos, no come: Que antes producía azúcar y que ya no produce ni lástima. Y que si Cuba, por su mala suerte, llegara a encontrar petróleo, como dicen que ese aceite mineral es muy bueno para el crecimiento capilar, no serviría a los cubanos más que ¡para que los dieran pa,l pelo!

Y a mí me parece bien todo; si se quiere hasta el anticientífico sistema industrial del capitalismo actual, y el inconsulto sistema económico proteccionista del que son máximos representantes los Estados Unidos: Todo me parece bien; lo único que no me lo parece es que se nos diga que andamos bien cuando sabemos de que pie cojeamos todos.

Manzárraga es un cocinero del «Morro Castle» que ayer vino a nuestra redacción a contar cómo lo del ciclón terrible, el peligro del naufragio, el partido por la mitad etc., que publicaron los periódicos, «mentiras que te dises, pues».

Ha naufragado infinitas veces, y tan tieso que te estás y es que de Bilbao te eres donde se cogen las merluzas grandes, o así, con una sola mano (na más te tienes que empinar el codo).

Olas como peña Lekanda en Viskaya, se las salta a la torera este buen vasco, que hace honor a la raza.

Lo que no me explico, es cómo no vino a pedir la rectificación el Capitán y sí el cocinero. Bien es verdad que el refrán dice que «donde manda Capitán no manda marinero», pero no dice nada de marmitones, pinches y maestros culinarios, porque en la cocina el Capitán ni corta ni pincha.

Y en este caso, si el Capitán tiene la autoridad, Manzárraga tiene la sartén por el mango.

Suerte que te tienes, o así.

HOY LLEGARAN EL SR. MAÑAS Y EL SR. CASANOVA

Mañana saldrá de Nueva York para Cuba, el Sr. Portuondo, y después del 15, el Sr. García

Ayer llegó a la Habana, de New York, Mr. Armsby, miembro americano de la Corporación Exportadora de Azúcar.

Por la vía aérea, llegará esta mañana de New York, vía Miami, el doctor Arturo Mañas, uno de los delegados de Cuba a las últimas sesiones celebradas en Ostende por el Consejo Azucarero Internacional.

Hoy por la tarde, llegará ,también, por la vía de la Florida, otro delegado a dicha conferencia, el señor José Manuel Casanova.

Mañana saldrá de New York, para Cuba otro delegado más, el señor Aurelio Portuondo. Después del día 15 del actual regresará de dicha ciudad el señor Marcelino García. A su llegada, estarán presentes en Cuba todos los que formaron parte de la delegación que fué a Ostende.

En vista de que la próxima sesión del Consejo Azucarero Internacional se celebrará el día 14 de septiembre y que el señor Marcelino García no llegará hasta después de esa fecha, el Instituto Azucarero se reunirá en estos días para discutir el informe oficial de la delegación que fué a Ostende y cambiar impresiones acerca de la actitud que deberá adoptar Cuba en la próxima conferencia azucarera internacional y concretar los puntos de vista que Cuba defenderá en la misma.

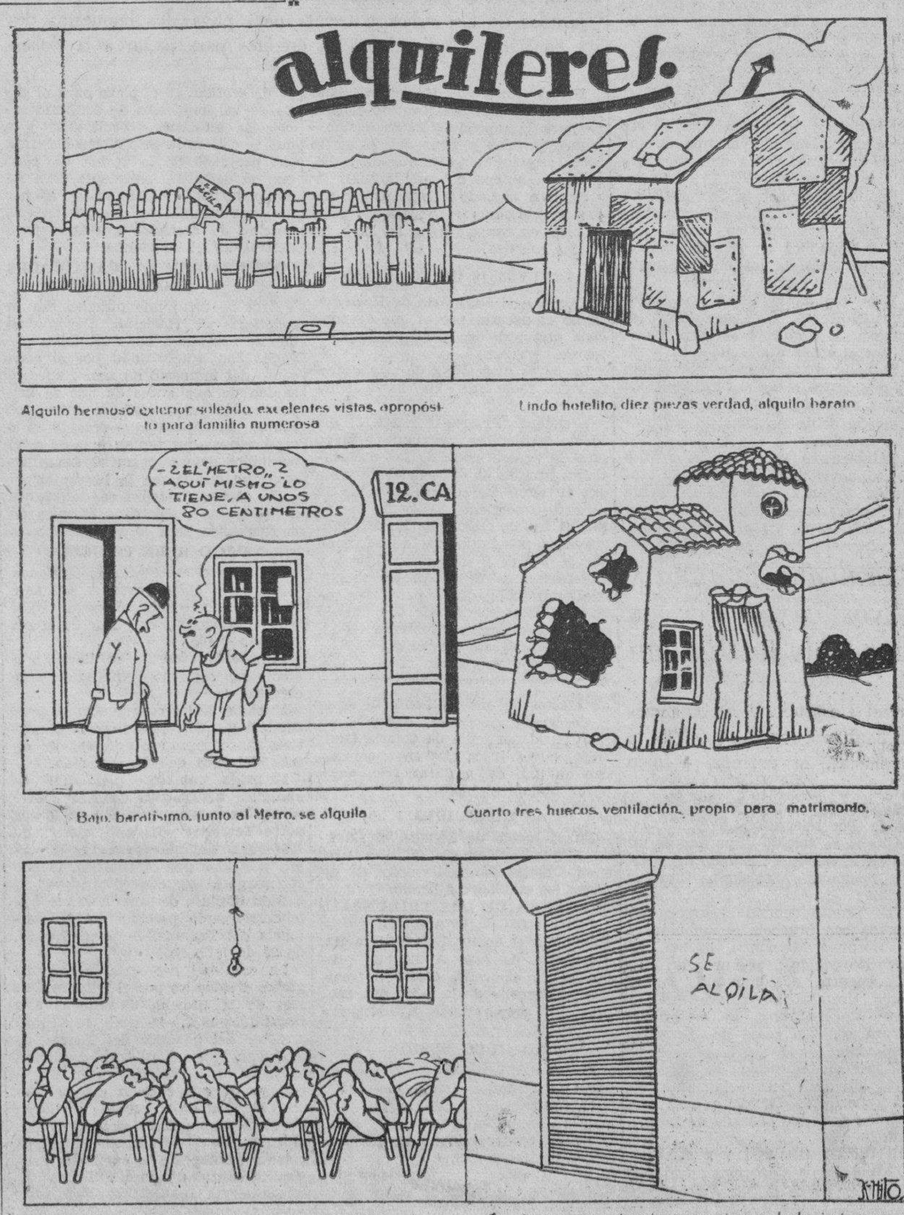

M.E.C.D. 2016

Información Católica

PROGRAMA DE LOS DIVERSOS CULTOS QUE SE ANUNCIAN PARA MAÑANA EN LAS VARIAS IGLESIAS DE LA HABANA

EN LA IGLESIA DE LA MERCED

A las 8 y media a. m. Misa cantada, ejercicio de los «Siete Sábados» en honor de Nuestra Señora de la Merced, plática por el R. P. Esteban Maestrojuán, C. M. y solemne Salve.

Se suplican la asistencia de los cofrades de la Muy Ilustre Archicofradía de la Merced.

EN SAN FRANCISCO

A las 9 de la mañana, concluyen los solemnes cultos de los Nueve Sábados, que a la Virgen de la Caridad se han venido celebrando por su cofradía de la Iglesia de San Francisco con gran esplendor.

Los actos religiosos a celebrar en este sábado son: A las 9 a. m. misa solemne, sermón, procesión y ejercicio.

En este día serán distribuídos los programas del Triduo y fiesta patronal.

LOS QUINCE SABADOS A LA VIRGEN DEL ROSARIO

A las 5 de la tarde, en las iglesias dominicas de San Juan de Letrán y Santa Catalina, los solemnes ejercicios de los «Quince Sábados», en honor de Nuestra Señora del Rosario.

EN LA CATEDRAL

A las 5 de la tarde, solemne novenario en honor a Nuestra Señora de la Caridad con exposición, Santo Rosario, cánticos, sermón por Monseñor Alfonso Blázquez, bendición y reserva.

El día 8 en la fiesta patronal, que será a las 9 de la mañana, predicará el Excmo. y Rvdmo. Señor Arzobispo de la Archidiócesis, Monseñor Manuel Ruiz.

EN LA IGLESIA DE LA CARIDAD

A las 8 de la noche, solemne novenario en honor de la Patrona de Cuba con sermón por el R. P. Ramón de Diego.

El día 7 predicará el Vicario de Santa Clara, Monseñor Angel Tudurí.

El día 8 en la función de las 9 a. m. el doctor Alfredo Llaguno.

En los ejercicios de las 8 de la noche, el R. P. Eduardo Dalmau.

EN LA CAPILLA DE LAS ESCUELAS PIAS DE SAN RAFAEL

El Jubileo Circular. La misa del Sacramento a las 9 a. m.

La reserva a las 5 p. m.

EN LA IGLESIA DEL CARMEN

A las 5 y media de la tarde, salve cantada por la 1a. y 3a Orden del Carmen.

El Jubileo de la Porciúncula en las iglesias de la Orden de San Agustín.

La Venerable Orden de San Agustín, celebra el domingo 4 del actual la festividad de Nuestra Señora de la Consolación, con tal plausible motivo, las iglesias de esta Orden disfrutan del Privilegio del Jubileo de la Porciúncula, desde las 12 del día 3 hasta las 12 de la noche del cuatro.

Por consiguiente en las iglesias agustinas del Santo Cristo y de San Agustín en Almendares desde las 12 del día del sábado 3 a las 12 de la noche del domingo 4 de septiembre, se gana indulgencia plenaria, tantas cuantas visitas se lleven a cabo.

Las condiciones son: Confesión, Comunión y rezar en cada visita 6 Padre nuestros, Ave María, y Gloria Patri.

CONGREGACION MARIANA DE LA ANUNCIATA

El domingo 4 del actual, celebra la Congregación Mariana de la Anunciata el domingo 4 del actual la reunión, Misa y comunión mensual de septiembre.

Se ruega a los señores congregantes ofrezcan la Comunión y Misa como homenaje a la Patrona de Cuba, suplicándole al Señor que por su intercesión derrame sobre Cuba, sus gracias y bendiciones para que renazca la paz y la abundancia.

El señor Presidente general de la Congregación doctor Ramón G. Echevarría nos suplica hagamos presente su gratitud, a los Prelados, Clero y fieles, que se han dignado felicitarle en su pasada fiesta onomástica.

De un modo especial para el Director Padre Rivas, el Subdirector Padre Felipe Rey de Castro, y los congregantes, por las felicitaciones que le tributaron.

Cumplimos gustosos la comisión a la par que le reiteramos nuestra felicitación a tan distiguido caballero católico.

EN LA PARROQUIA DEL VEDADO

A las 5 de la tarde, solemne novenario a Nuestra Señora de la Caridad.

A las diez de la noche Vigilia ordinaria mensual del Tercer Turno de la Sección Adoradora Nocturna de la Habana.

A las 4 y media a. m. Rosario. A las 5 Misa, Comunión bendición y reserva.

EN LAS SIERVAS DE MARIA

Solemne Novenario a Nuestra Señora de la Salud.

Por la mañana, a las 8.

Por la tarde a las 5.

Gabriel Blanco

CON GRAN ENTUSIASMO SE PREPARA LA PEREGRINACION AL SANTUARIO DEL COBRE

La peregrinación que organizan destacados elementos religiosos al Santuario del Cobre, patrocinada por varias asociaciones de la Virgen de la Caridad, resulta un magnífico exponente del intenso amor que anida en los corazones cubanos hacia la Virgen Mambisa, nuestra madre y refugio del alma y también de amor a la Patria, alma de nuestro refugio.

Cada peregrina hará desfallecer a los pies de la Divina Mambisa gajos de plegarias rociadas con dulcísimas lágrimas suplicantes de Paz y Bienandanza para esta tierna, regazo bendito de nuestras inquietudes y amores.

Tres días de castos goces promete esta tan regia y fervorosa peregrinación.

Gozo del hijo que suspira hallarse junto a la cuna de la Madre de Madrecitas.

Placer suave y delicado extasiado al contemplar la belleza subyugadora de nuestros campos, graciosos como la virginidad lánguidos y temblorosos como el susurrar de las canciones de nuestros guajiros diciendo amores y pesares y en que el cielo parece escanciara los ambarinos paisajes agonías de soles y estrellas y abismos y primores dormidos en sus arcano y por fin la embriaguez del hijo ya postrado a las plantas maternales ya reclinando su cabeza sobre el pecho amante de la Mambisa Soberana y escuchar cómo pálpita el corazón de una madre, nido caliente de las mil ansias que florecen en nuestras oraciones.

A las asociaciones pías rogamos no dejen de enviar su representación ante la Embajadora Celestial.

Sólo ocho pesos ida y vuelta. Oportunidad única para los que no visitaron nunca la Basílica de la Virgen Mambisa ni admiraron el sublime esplendor de nuestros campos, jirones de paraíso.

Informes: Compostela 6.

SOLEMNE VIGILIA DE LA ADORACION NOCTURNA A LA PATRONA DE CUBA

La Sección Adoradora Nocturna de la Habana celebrará solemne Vigilia en honor de la Patrona de Cuba, Nuestra Señora de la Caridad que lo es de la Sección, en la noche del miércoles al jueves 8 del actual, en la iglesia de San Francisco con arreglo al siguiente programa: A las 9 y media de la noche serán abiertas las puertas del templo. A las 10 exposición, sermón y solemne Te-Deum. Horas de guardia hasta las 4 y media de la mañana, que se rezará el Santo Rosario por toda la Guardia Real Nocturna de Jesús Sacramentado.

A las 5 a. m. Misa, Comunión, bendición y reserva.

La Sección invita a todos los fieles y de un modo especialísimo a los cofrades de la Virgen de la Caridad, de esta iglesia.

Es asimismo Vigilia aniversario de fundación de la Sección.

PARROQUIA DEL ESPIRITU SANTO

Hoy de 9 a 10 a. m. se celebrará la Hora Santa. Ocupará la Sagrada Cátedra el Pbro. Dr. Ismael Testé, concurriendo a dicho acto los «Cruzados de Cristo».

El Párroco.

TRANSMISION DE COROS EN LA HORA CATOLICA DE «DIARIO DE LA MARINA»

Encomendada al Colegio De La Salle, la trasmisión del pasado domingo fué muy celebrada, pudiéndose apreciar en ella una visión en conjunto de la obra de las Escuelas Cristianas, en el mundo entero y principalmente en Cuba.

El próximo domingo será la trasmisión de los coros: uno de señoritas, integrado por las catequistas de la Iglesia de la Merced y otro de niños del mismo catecismo.

Bonito programa el que ha de cantarse:

Corazón Santo de Costamagna.

María La O., de Lecuona.

Estos dos números serán interpretados por el coro de señoritas catequistas.

Los niños cantarán: Adoremos al Dios Sacramentado, de R. P. José María Alcacer C. M., y Madre del Amor, del mismo compositor.

Sentidas y escogidas recitaciones las que ejecute la señorita María Teresa Huertas, como obsequio de la Asociación de Católicas Cubanas, a los radioyentes.

El cuadro artístico que dirige el anunciador de la Hora Católica, señor Arturo Liendo, interpretará la sugestiva y cristiana pieza teatral de actualidad: «Los pequeños héroes de la Gran Cruzada».

Todos estos números serán el complemento de la parte doctrinal que los Reverendos Padres Guillermo Pinazo e Hilario Chaurrondo darán desde el micrófono.

Cada vez más interesante la Hora Católica de la C. M. W., realiza una obra de evangelización verdaderamente intensa.

Será el P. Romero, ya tan conocido de los radioyentes de esta Hora Católica, quien el próximo domingo deleitará desde el micrófono con una de sus filigranadas charlas. Por haberle suprimido una, el mes pasado, éste promete ofrecérnoslas a pares.

COLEGIO TERESIANO

CALLE 17 ESQ. a 12, VEDADO. TELEFONO F-3166.

I.—Jardines de la infancia: método especial.
II.—Instrucción completa de niñas internas y externas (ocho cursos)
III.—Enseñanza del hogar. Corte y confección, bordado en máquina.
IV.—Academia de Bellas Artes: música, dibujo y pintura, modelado, repujado y labores artísticas.
V.—Clases de comercio: teneduría de libros, mecanografía, taquigrafía e inglés. (Títulos)

ABRIRA SUS PUERTAS EL LUNES 5 DE SEPTIEMBRE.
EL COLEGIO TIENE OMNIBUS. PIDA PROSPECTO.

Los Catarros

descuidados frecuentemente ocasionan trastornos de graves consecuencias, especialmente a las personas delicadas. Pueden ser combatidos de modo eficaz con la

CREO-TERPINA WAMPOLE

que está recomendada para facilitar la expectoración y confortar los órganos afectados. Obra además como tónico estimulante de las vías respiratorias.

No afecta la digestión

La *Creo-Terpina* está respaldada por el prestigio de los Laboratorios donde tuvo origen y se produce la *Preparación de Wampole.*

Palacio

EL PRESIDENTE MEJORADO

Ayer amaneció el señor Presidente de la República ,bastante mejorado de la afección que le ha obligado a guardar cama.

Muy temprano lo visitó su hermano el senador Carlos Machado, que trató de distintos asuntos políticos, quien dijo a los periodistas que el señor Presidente ya no tenía fiebre.

EL REAJUSTE EN EL DISTRITO

El Alcalde de la Habana, señor Izquierdo—que estuvo en Palacio ayer—declaró que el reajuste que se está haciendo en los presupuestos municipales del Distrito Central, por encargo expreso del señor Presidente, no afectará a los sueldos de los empleados del Distrito y que tampoco habrá cesantías.

LA RECAUDACION DE LA ADUANA

El Administrador de la Aduana, que estuvo en Palacio ayer, declaró a los periodistas que la recaudación del mes de agosto pasa de un millón de pesos y ello demuestra que las exportaciones e importaciones en lugar de seguir descendiendo se mantienen en un plano de equilibrio con relación al comercio nacional.

EL EMBAJADOR AMERICANO

El Presidente de la República recibió ayer, a las once de la mañana, la visita del Embajador de los Estados Unidos en Cuba, Mr. Guggenheim.

Al salir de la entrevista, declaró dicho diplomático que había ido a despedirse del Presidente, por embarcar rumbo a los Estados Unidos en un avión trimotor de la Pan American, en la tarde de hoy.

DECRETOS DE SANIDAD

Otra visita que recibió el Presidente, ayer, fué la del Secretario de Sanidad que puso a la firma varios decretos.

Por uno de ellos se modifica el capítulo veintidós de las Ordenanzas Sanitarias que se refiere a la conservación de cadáveres y por otros se nombra al doctor F. Pazos, Jefe de la Sexta Clase como médico de la Dirección de Sanidad, y al doctor Angel López Méndez, Jefe de Sexta Clase, Auxiliar Inspector del Dispensario Furbush.

LA RECAUDACION DE LA ADUANA

La Aduana de la Habana recaudó durante el pasado mes de agosto la cantidad de $1.011.830.62.

Lo recaudado por el cuatro por ciento ascendió a $6.697.55.

LA CASA QUE MAS BARATO VENDE

ALUMINIO DOBLE

MARCA «VAR COLL»

OLLAS de 3 litros, a... 50 cts.
OLLAS de 4 litros, a... 60 cts.
OLLAS de 5½ litros, a. 70 cts.
OLLAS de 7 litros, a... 90 cts.
OLLAS de 9 litros, a..... $1.25

VEA nuestros LOTES DE COCINA por $3.95

Precio Especial

VAJILLA «Fantasía Oriental» La vajilla más linda!! 57 piezas REBAJADA de $10.00 a: $8.00

LOCERIA Y CRISTALERIA

La Mariposa

GALIANO 56

(Entre Neptuno y Concordia)

TELEFONO M-6127

Envíos al interior con flete adicional

Crónica Habanera

LA FIESTA DE ANOCHE

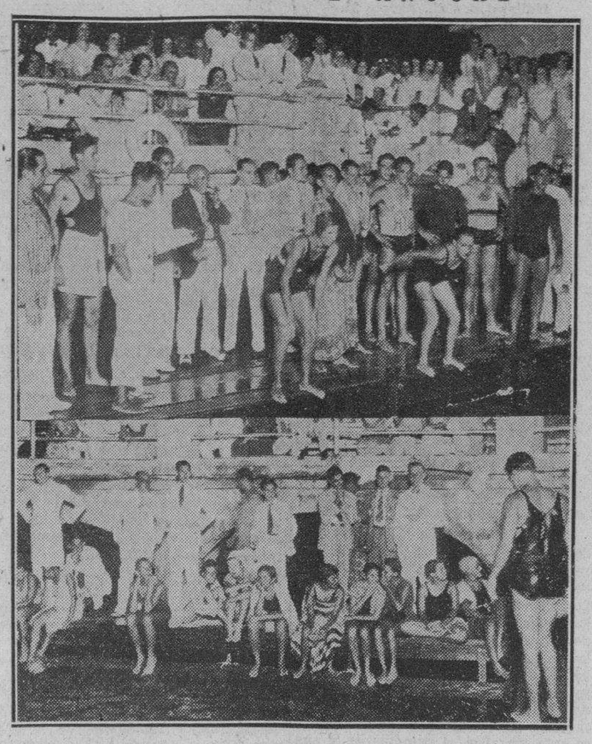

Dos escenas de las competencias. En la inferior puede verse al Presidente del Habana Yacht Club, Doctor Raúl de Cárdenas.

EN EL HABANA YACHT CLUB

Una de las fiestas de mayor concurrencia del año fué la de anoche en el viejo club de la Playa de Marianao.

Las competencias de natación se efectuaron en la hermosa piscina formada por los dos muelles. Allí había un «enclose» preparado especialmente para las justas de natación y «diving».

Desde las terrazas del club se divisaban cerca de mil personas agrupadas sobre el muelle, en el pasillo construído al pie del mismo, y hasta sobre la arena.

Los potentes reflectores irradiaban, iluminando fantásticamente la escena, una luz blanca que contrastaba con las sombras de la noche, en cuyo marco se destacaban las figuras de los nadadores y los vestidos de colores de las señoras como en el proscenio de un teatro.

A las once de la noche, terminadas las competencias, invadieron los asistentes la explanada donde ya la orquesta de los Hermanos Castro había comenzado a tocar. En pocos minutos quedó llena por la enorme concurrencia, continuando el baile hasta muy tarde.

Los asistentes estaban compuestos por las familias de los miembros del Miramar Yacht Club, que era el «visitador», y los del Habana Yacht Club.

Ofrecemos solamente el nombre de las señoritas que triunfaron en el torneo. La sección de sports dará cuenta del resto.

200 yardas libres:
1o. Taffy Ruiz de León.
2o. Julia Sorzano.
3o. Chiquitica Azpiazu.
400 yardas libres:
1o. Lilliam Gómez Mena.
2o. Serafina Sorzano.
3o. Celita Hidalgo Gato.
20 yardas libres:
1o. Rosita Barraqué.
2o Elvira Rocafort.
3o. Elena Gato.
100 yardas libres:
1o. Julia Sorzano.

50 cts.

--- y aún menos

le bastan a Ud. para adquirir en FIN DE SIGLO artículos que en cualquier otra parte le cuestan Un Peso, o más.

Podemos hacerlo porque nuestra Venta **no es un negocio;** porque necesitamos liquidar en pocos días más

todas nuestras existencias

aunque sea a

precios de quiebra!

Fin de Siglo.

Un aspecto de la concurrencia durante el baile

He aquí los concurrentes a la fiesta:

Señoras:

Dulce María Blanco de Cárdenas, Celia de Cárdenas de Morales, Fausta Vieta de Villapol, Justina Monteagudo de Portal, Albertina Iznaga de Fonts, María Teresa Maruri de Alvarez, María Esperanza Lasa de Montalvo.

Margarita Adot de Hidalgo Gato, Concha Montalvo de Mendizábal, Lolita Cossío de Angulo, Armida Langwith de Revilla, Luisa Gendreau de Moas, Luisa Angulo de Delgado, Celia Comas de Hidalgo Gato.

María Esperanza Bernal de Bernal, Conchita Bosque, Mignone Montalvo de Suárez Murias, Raquel Larrea de Pla, Maruja Barraqué de Sánchez, Cuca Villalba de Pedroso, Hortensia Maragliano de Kohly.

Carlota Fernández de Sanguily, Celia Heyman viuda de Recio, Ofelia Coca de Zorzano, Sofía Arenal de Cárdenas, Julia Heyman de Menéndez, Lolita Recio de Goytizolo, Pilar Ponce de León de Valiente, Clara Marchena de Maduro, Elena Pollack de Aguilera, Conchita Fernández de Armas, Herminia R. de Sánchez Agramonte, Herminia Dolz de Alvarado.

Fina Recio de Freixas, Nena Rodríguez de Santeiro, Titita Muñoz viuda de Gómez de Molina, Josefina Castro de Zayas, Bibi de Lima de Maduro, Margarita Betancourt viuda de Lora, Mireille García de Franca.

Marina Dolz de Tolón, Sofía Barreras de Montalvo, Zoila Noroña de Reyes, Estela B. de Ruiz, Piedad Sánchez de Pedro, Eva García de León, Lolita Figueras de Alonso, China Montalvo.

Cheché Pérez Chaumont de Rionda, Julita Pla, Georgina Ebra de López Oña, Alicia Nadal de Menocal, Olga Seiglie de Gómez Mena, Moraima Nazábal de Suero, Mercy del Castaño de Maruri, Lily Morales de Coroalles, Gloria Montero de Menacho, Alicia Párraga de Mendoza, Rita Trelles de Ruiz de León, Lily Longa de Arellano, Nena Gamba de Zaldo.

Eloísa Ulacia de Hernández, Rosa Fabar de Rodríguez, María Teresa Albizuri de Morell, Silvia Vieites de Maxwell, Rosa Blanca de Cárdenas de Castro, Maggie Orr de Aróstegui, María Aurora Cañal de Salcedo, Isabel Pedroso de Alvarez Escobar.

María Luisa Ruiz de Ortiz, Zaida Carrera de Fernández Rebull, Josefina Justiniani de Loredo, Consuelito Lamar de Mendoza, Martina Urrutibeascoa de Montalvo, Lillia Carrera de Stéfani.

Rosario Ruiz de Ortiz, Beba Montalvo de Velo, Isabel Santos de Rodríguez, Lucía Horstmann de Weiss, Blanca Rosa de la Torre de Rosales, Gertrudis Freyre de Vallín, Luisa Manrara de Venero, Clara Díaz de Angulo.

Lolita de la Vega de López Rovirosa, Rita Alvarez Maruri de Somoano, Nena González de Maruri, Pilar León de Camacho, Andrea Montaña de Febles, Cristina Martínez Ortiz viuda de Franca, Isolina Rodríguez de Falcón, Consuelo Sánchez de Coll;s, Ana María Valdés Pagés de Montero.

Herminia Rodríguez de Bernal, Delia Herrera de Morales, Bebel Vilanova de Allen, Laura Sánchez de Latour, Estela Gamba de Juncadella, Fina Calbó de Santiero, Mina Altuzarra de Pérez Chaumont, Mercy del Monte de Maciá.

María Teresa la Guardia de Carrillo, Alicia Herrera, Rosita Cadaval de Rayneri, Daysi Crabb de Falla.

Señoritas:

Loló Goitizolo; Rosa María Zaldo; Cusa Carrillo; Gloria Mendoza; Carmita Montalvo; Emma y Elsa Maduro; Odette Posso; Silvia Fonts Iznaga; Leila y Nantilde León; Lilliam Ricard.

Fita y Odette Kohly; Lily Rosell; Marta de Castro; Julia Sorzano; Carmen Deschapelles; Elena Franca; Lidia Lombard; Laura, Loló y Elena Angulo; Margarita Pedroso; Gloria y Charito Ortiz.

Beba Loret de Mola; Gloria y Koky Loredo; Eloisita y Lilita Montalvo; Cristina y María Kindelán; Patricia Delgado; Silvia de los Reyes; Beba y Toky Montero; Hortensita Colás; Celia Rosa y Alicia Morales.

Esperancita Bernal; Ofelia y Adriana Bernal; Carmita y Margot Andreu; Glorita Juarrero; Victoria y Beatriz Alonso; Mary y Lula Parajón; Alelí Morales; Mercedes Carrillo.

Inés Maceo; Elena Pujals; Olga y Anais Hernández Centurión; Gabi Ribas; Esperancita Trémols; María Antonia y Niñita Quinta; Esperancita Plasencia; Raquel González del Valle; Maggie Smith.

Minita Pérez Chaumont; Panchita Martínez; Lolita Coroalles; Celita Hidalgo Gato; Beba y María Teresa Sánchez; Ana Rosa Barreras; Teté Lambarri; Marta y Catalina González del Valle.

Lily y Elsie Goudie; Olga Otero; Nena Saavedra; Alicia y Silvia Pedroso; Esther y María Luz Quiñones; Lala Carreño; Silvia y Marta Sánchez Barraqué; Maricusa Medio; Bebita Lasa; Elena y Hortensia Montalvo.

Gloria Mendizábal; Chea Pedroso; Silvia Freyre; María Teresa y María Antonia Mendoza; Lelia Maruri; Nena Fonts; Carmen Pérez Cañal; Gloria Menacho; María Antonia Remírez; Corita Sánchez Agramonte.

Berta Martens; Corina Aballí; Teresita Moas; Conchita López Bosque; Emma Revilla; María Antonio Morales; María Luisa Mendoza; Ninina Gómez de Molina; María Herminia Alvarado; Estela Santeiro; Virginia y Carlota Sanguily; Ofelia Cervantes.

Angelita López Oña; Alicia y Conchita Menocal; Sarita Jiménez; Seida del Portal; Aida y Graciela Esquerré; Josefina Fonts; Mimí y Mercedes Muñiz; Teresa y Beba Pujals; Teresita Rionda.

Cuca y Alicia Valiente; Josefina Freixa; Ana María Herrera; María Isabel Pérez Echemendía; Herminia Recio; Rita María y Margot Lozano; Cuca Hidalgo; Rosita Rayneri; Josefina y Adela Dardet; Cuqui Ponce de León.

Berta, Ana y Teresita Morell; Isabel Ricard; Lilly Riquelme; Nena Hernández; Ada y Graciela de Blanck; Luisa Fernández Morell; Serafina Sorzano; Leticia Acosta; Emilita e Ida Cadena; Josefina Zayas.

Taffy Ruiz de León; Carmen y Clotilde Bernardes; Nena Ortega; Bichy Martínez; Anita e Isabel Galdós; Mercy y Elita Gastón; Mina Alvarez; Aristela Ruiz.

Naní y Fina La Paz; Ana María Carrillo; Ofelia Pedro; Carmelina y Lourdes Argüelles; Adriana Maduro; María Luisita Kohly; Magda Urruela; Margot Lora; Cusa y Amalia Perkins; Gloria Falcón.

Mercedes, Josefina y Margarita Madrazo; Caridad Rosales; Poupée y María Elena Venero; Rosario de Cárdenas; Lulú Hortsman; Esther Febles; María Elena y Mercedes Alvarez Pedroso.

Alicia Rodríguez Alvarez; Cristina Franca; Rosarito Camacho; Clarisa Ruiz; Lucerito Weiss; Lolita Vidal Lage; Elena de Cárdenas; Lucila Salcedo; Nena Montejo; Pepita Garrido; Seida y Chita Ochoa.

Mercusa Alacán; Esperanza del Peso; María Portuondo; Isabel Escasena; Carmelina Pérez Ledón; Graciela Rodríguez; María Eugenia Aguesvives.

SANTOS DE HOY: SAN ANTOLIN Y SAN ELPIDIO

Saludamos a una dama distinguida, la señora Antolina Culmell, viuda del general Rafael de Cárdenas y a su hija, la joven señora Baby de Cárdenas de Barrientos.

A la señora Nena Sánchez de Hernández Roger, la cual recibirá por la tarde.

Entre los caballeros:

Antolín de Cárdenas, y su hijo Antolín de Cárdenas, Jr.

Antolín Cebrián y Antolín Martínez.

Entre los Elpidios:

A un conocido cirujano, Elpidio Stincer, director de la Asociación de Damas de la Covadonga.

El señor Elpidio de la Guardia.

El doctor Elpidio Pérez, ex representante a la Cámara.

El doctor Elpidio Tariche, joven cirujano dentista y el joven Elpidio Pérez, Jr.

(Continúa en la Página SIETE)

Nuevos Discos VICTOR CUBANOS a $1.00

30701.—BOMBAS Y MAS BOMBAS—ACEBAL-OTERO.
GASES LACRIMOGENOS.—DIALOGO.—ACEBAL-OTERO.
30702.—LA TIERRA HERMOSA.—Danzonete—Orquesta González.
UN MUSICO SE LAMENTABA.—Danzonete—Orquesta González.
30703.—LA RAPSODIA RUMBA CALIENTE.—Orquesta "Siboney".
TUS LAGRIMAS—SON.—Orquesta "Siboney".
30680.—EL CONJURO—SON.—Cuarteto MACHIN.
LAS FLORES DE MI JARDIN.—SON.—Cuarteto MACHIN.
30681.—RIENDO, LLORANDO Y CANTANDO.—Punto. CALDERON.
MI LLEGADA A LA HABANA—Punto.—P. VALENCIA.
30682.—MI TRES, MI CLAVE y BONGO—Son.—SEXTETO HABANERO.
CHELIN. — Son. — SEXTETO HABANERO.
30683.—¡QUE LINDA ERES! — Danzonete. — Romeu-Collazo.
GUARICANDILLA. — Rumba. —Romeu-Collazo.

Vda. de HUMARA y LASTRA S. en C.

DISTRIBUIDORES PARA CUBA.

RICLA (MURALLA) 83 y 85. TELEFONOS: A-3498 y M-9093.

M.E.C.D. 2016

ESCENARIO Y PANTALLA

CAMPOAMOR: «CARA CORTADA»

Paul Muni en una escena de «Cara Cortada», la película estrenada ayer en el «Campoamor»

EL «gangster» es una excrecencia de las grandes civilizaciones capitalistas. En un organismo sano no tendría razón de ser. En un organismo viciado prolífera de tal modo que no bastan las defensas policiales para prevenirlo.

La plétora de riquezas concentrada en una subminoría social irrita al hombre justo, pero provoca y estimula al ambicioso instintivo. Entre enriquecerse por la explotación inicua, si bien legalmente admitida, o recurrir para ello al contrabando o al asalto, no hay más que una diferencia procesal. El financiero inteligente toma el primer camino; el «ambicioso instintivo»—esto es: el «gangster»—toma el segundo.

La llamada «ley seca» fomentó el «pistolerismo», como era fácil prever. Las leyes artificiales engendran siempre mayores delitos que aquellos que intentan evitar. El proteccionismo excesivo, por ejemplo, en su absurdo afán de estimular las manufacturas nacionales, no consigue otra cosa que empobrecer al pueblo y enriquecer al contrabandista. Una casta nueva de bebedores y una casta nueva de matuteros: he ahí a lo que se reduce el «record» de la ley puritana de Volstead.

«Cara cortada» es una película más de «gangsters», que solo se diferencia de las otras en que se derrocha más pólvora y en que la intención polémica se manifiesta de un modo más enfático. Hay un pasaje en que los prohombres del pueblo se reunen en cónclave para tomar medidas contra el excesivo incremento del «gangsterismo». Se lanzan acusaciones contra los fiscales, tibios en la persecución del pistolerismo; contra los jueces, que dictan órdenes de excarcelamiento aun en los casos de «pandilleros» notorios; contra la prensa, que explota el tema con informaciones sensacionales, destacando como héroe al «gangster» de moda. Realmente las autoridades norteamericanas no se han dado mucha prisa en reprimir esas nuevas formas de la piratería urbana. Más diligentes anduvieron en Washington para expulsar a los infelices soldados sin armas del sarcástico Ejército del Bono. Bien es verdad que el «gangster» es, muy a menudo, aliado del político y del magnate financiero. A una sociedad controlada por multimillonarios le inquieta menos el robo con asesinato que la prédica de una sola idea de esas que llaman «disolventes».

El protagonista de esta película quiere ser una especie de Al Capone. Como él, muestra una cicatriz repugnante en el rostro. Como él, llega a erigirse en el «pandillero» más temible de la ciudad. Paul Muni encarna magistralmente el tipo. Es el bárbaro instintivo, que una vez que conoce el secreto de su fuerza, siente la necesidad constante de utilizarla. No cabe hablar de valor ni de cobardía en tipos así. Su clima natural es la violencia y tan pronto les falta el medio para producirla, se entregan medrosos. Tal el caso de este feroz «racketeer», que, una vez desarmado, clama por su vida, llorando como un niño.

La película es una sucesión de escenas de «gangsters». Escenas espectaculares, en cuya realización el cine es ya maestro. No falta la nota sentimental, recogida en el episodio de Cesca, la hermana de «Cara cortada» y el único amor cierto de su vida. Cesca, después de odiar al hermano y querer darle muerte en venganza del homicidio de su marido, se pone de su lado cuando la policía le cerca la casa para atrapar lo y muere en su defensa. También corre sangre de «gangster» por las venas de esta chiquilla, muy bien incorporada por la actriz Ann Dvorak.

Francisco ICHASO.

NEVERAS TRADE MARK OSOBLANCO
ELECTRICAS Y DE HIELO
EN MUEBLERIAS Y FERRETERIAS

Cartel del día

POR LOS TEATROS

MARTI.—8 y 45: «Soledad». 10 y 30: «La mujer de quién?»

ALHAMBRA.—8 y 15: «Diana en la Corte». «El amanesco» (estreno.) «Así de grande.»

POR LOS CINES

CAMPOAMOR.—A todas horas: «Cara cortada», por Paul Muni y Karln Horley y comedias.

NEPTUNO.—Matinée y noche: «La sinfonía de los seis millones» y «El escuadrón perdido.»

ENCANTO.—A todas horas: «Mata Hari», con Greta Garbo, Ramón Novarro y Lionel Barrymore y comedias.

NACIONAL.—A todas horas: «Tentación», «Hermanos rivales» y números de variedad.

RIALTO.—«La mal juzgada» y «Demonios del espacio.»

RIVIERA. — «El hombre y el monstruo» y «La horda conquistadora»

REGINA.—«La mal juzgada» y «Demonios del espacio.»

TRIANON.—«Demonios del aire» y comedias.

IMPERIO.—«La ley de la selva» (episodios) y comedias

WILSON.—«El triunfo de Chang» y comemdias.

VERDUN.—«El batallón condenado» y «Resurrección»

LIRA.—«E valle de las sorpresas» y comedias.

LARA.—«Médico y amante» y «Esta noche o nunca»

ACTUALIDADES.—«El valle de las sorpresas» y comedias.

UNIVERSAL.—«Así de grande» y comedias.

VIOLETA.—«El jardín maldito» y «Demonios del espacio»

LINDBERGH.—«El expreso misterioso» y «Tres rosas rojas.»

CUBA.—«El desfile del amor» y «Ex Señora.»

NORMA.—«¿Son estos nuestros hijos?» y comedias

ROJO.—«El príncipe del amor» y «Mi último amor.»

FLORENCIA.—«La isla maldita» y comedias.

STRAND: La Nueva Generación, Guapo de Cayena; Comedias.

DETRAS DE LA PANTALLA

(Por Harrison CARROLL)

Hollywood, Cal., Agosto 31. (K. F. S, Inc.)

JOE E. Brown dice que tiene que realizar dos grandes ambiciones que siempre le han estado espoleando en la vida. Pero nada ha dicho de la clase de ambición y empleo de ellas.

El simpático artista es actualmente uno de los cómicos más admirados y gratos para los públicos, pues más que talento, posee esa gracia innata en el individuo que es como un reflejo de astralidad, para él y los más, de efectos inconscientes.

Joe E. Brown

La Warner Brother ha decidido al fin que se haga «Elmer The Great» con Joe E. Brown en primera línea, después que se comience a hacer «You Said A. Mouthfull», la cual empezará a filmarse en estos días.

«Elmer The Great» le dará la tan deseada oportunidad a Brown de caracterizarse y mostrarse en papeles de gran intensidad cómica y hasta posiblemente melodramáticos. Espíritu selecto y mentalidad aguda, puede decirse que Mr. Brown es uno de los más eficientes críticos que hay actualmente en Hollywood. Cuando se halla lejos de la lente su personalidad se manifiesta en variados factores de su psicología y entonces se intelectualiza el comediante y sus observaciones son exactas y sus juicios nobles y de alta serenidad, no dan lugar a sospechas.

Cuando asistió al estreno de «Remordimiento», por Lionel Barrymore y Nancy Carol, dijo después de la terminación de la film: «Esta es la tésis mejor adecuada al temperamento dramático de Barrymore. Nancy Carol está muy bien, pero es tan alta la misión psicológica del padre de «Walter» y el gesto de dolor mudo tan lacerante, en fin, que ella, la graciosa artista que hace muy bien su papel de la ingenua «maedchen» alemana, palidecen todos, hasta el mismo ex-soldado francés, el matador de Walter, siendo éste el eje verdadero de la trama y el único motivo sincero de la producción».

En cambio, cuando vió algunas escenas de «Mata Hari», comentó con mucha serenidad la labor de Greta Garbo, sospechando que este esfuerzo de la actriz sueca no le daría mejores carteles que otras más sencillas y menos llamativas cintas. Sobre ella se expresó con gran encomio, pero subrayando siempre los prejuicios que irrogaría la filmación de esa truculenta historieta, bastante onerosa por cierto y que ya no se debería nombrar.

Dijo además, que el asunto era monótono por manido y que preveía poco interés en los públicos por ella. En esto no se equivocó, pues la film en cuestión no ha hecho gran impresión aquí, ya que se ha explotado mucho ese argumento de la espía oriental fusilada por los franceses durante la gran guerra y que no pone muy en alto la galantería proverbial de esa nación. De Ramón Novarro sólo se limitó a decir que nadie tomaba en serio desde el punto de vista trágico al bello y festivo actor mexicano.

Ha predicho que Berrymore llegará a la cúspide en «Rasputín» y ya veremos si se equivoca o no.

* * *

COMENTARIOS DEL BOULEVARD

Marie Dresler a pesar de sus años, que no es un pesar, sino un peso, dice que su corazón se siente tan joven como a los quince años y que dos cosas se pierden definitivamente con la vida: el corazón y los ojos, que son eternamente jóvenes. Después de ese alarde de exacerbado optimismo, Estelle Taylor cree que el corazón para el amor sólo suena una vez solamente en la vida.

Pero Lyle Talbot no cree mucho en sermones de mujeres y menos cuando se encaraman en la filosofía para desde ella hacer figuras acrobáticas y juegos malabares.

* * *

Los Barrymore siguen actuando con gran entusiasmo en «Rasputín». Los dos hermanos, Lionel y John, la Czarina está a cargo de la hermana Ethel. Lionel se dejó crecer la barba estilo ruso y luce muy bien con esos pelos inusitados en derredor del mentón.

* * *

Hardie Albright nunca ha jugado al polo desde un caballo de carne y hueso, pero no ha reparado en invitar a Jack Holt para la película «Polo» de la Columbia y estando en uno de los más arriesgados ejercicios se vino al suelo tan cómicamente, que se cree que hasta el caballo se le rió en las narices. Por supuesto que en seguida le echó la culpa a Jack. Momentos después, éste también rodaba de la montura de su equino.

Jack Holt

* * *

¿NO SABIA USTED

Que Cecil B. de Mille usa siempre pantalones de montar y polainas durante las filmaciones?...

NOTAS

ESTRENO DE «LA MUJER DE QUIEN?» EN MARTI

La empresa de este teatro anuncia para esta noche, en la sección de honor, a las 10 y 30, el estreno del juguete cómico lírico en un acto, dividido en seis cuadros, libro original de Víctor Reyes con música del maestro Rodrigo Prats, titulado «¿La mujer de quién?»

En la tanda inicial, a las 8 y 45, ocupará la escena «Soledad» zarzuela en un acto, dividida en cinco cuadros, original de Miguel Macau con música del maestro Rodrigo Prats.

Mañana, sábado, a las 5 y 15, gran tanda elegante extraordinaria con mosaicos especiales, por Caridad Suárez, Luisa de Córdoba, Marcelino del Llano, Antonio Valdivia, y Rodrigo Prats y Catalino Arjona tocarán a dos violines, la Habanera «Bella Cubana» del célebre compositor J. White, acompañados al piano por el maestro Gonzalo Roig. Luneta 30, butaca 20 y tertulia 10 centavos.

El domingo a las tres de la tarde gran matinée.

El martes a petición: «María La O».

Caridad Suárez, que tomará parte preeminente en la tanda elegante, llena de atractivos, que se celebrará mañana a las cinco en el Martí»

EXITO DE «MATA HARI» EN EL ENCANTO

Con enorme éxito siguen las exhibiciones de «Mata Hari», la magnífica producción de la Metro basada en el «romance» de la espía que murió por amor. «Mata Hari» vivió causando la muerte con sus maquinaciones y cientos de hombres fueron sus víctimas. Luego murió por el amor de un hombre. Greta Garbo la eminente trágica del lienzo, con Ramón Novarro, el gran actor, son los dos principales protagonistas de esta cinta que batió todos los records de entrada del «Capitol» de New York.

El domingo se repetirá en la matinée, acompañada de «El Honorable Wong», donde se presenta el gran actor americano Edward G. Robinson.

El martes «El Criminalista», otro estreno que será muy del agrado del público. Warren William, el gran actor tan parecido a John Barrymore, y la bella artista Sidney Fox, son los protagonistas de este drama realista y desgarrador.

NUEVO PROGRAMA EN EL NACIONAL. 20 Y 10 Cts. LUNETA

Por 20 centavos luneta los mayores y 10 los niños, anuncia el Nacional su programa de hoy, que como programa de viernes es nuevo. Se titula «Fantasías de Verano», y toma parte en él toda la compañía, incluyendo a Elia de Granados que reaparece, al exquisito tenor Francisco Naya que cantará varias romanzas y a Berta y Silvio la joven y aplaudida pareja de bailarines internacionales. También actúan Roberto Yanguas, cuyos cuentos y couplets tanto agradan, Rudy Areu, Elba del Villar, Hilda Salazar, y el cuerpo de bailarinas y bailarines. Programa selecto y ameno.

En la pantalla se exhiben las películas «Tentación» y Hermanas Rivales» de Laurence Gray y Sally O Neil.

Muy en breve se celebrará La Fiesta de las Tiples, programa especial en el que toman parte 10 de las más aplaudidas tiples cubanas. Fiesta original para la que existe extraordinaria expectación. Los precios y programas se publicarán en breve, al ponerse a la venta las localidades.

«ROSAS DE OTOÑO», MAÑANA, EN EL AUDITORIUM

Mañana a las 5 p. m. tendrá efecto en el «Auditorium» la segunda representación de «Rosas de Otoño», de Jacinto Benavente, por el Cuadro de Declamación de la Sociedad «Pro Arte Musical», que dirige Guillermo de Mancha.

La anterior representación fué exclusivamente para socios. La de mañana tiene carácter público. Será la última de esta índole, pues en lo sucesivo, el Cuadro sólo trabajará para los socios o en fiestas benéficas.

Precios: $0.50 platea, $0.30 primer balcón y $0.20 segundo balcón.

UNA GRAN PELICULA EN CAMPOAMOR

Acción brutal, dramatizada con emoción y trágicas escenas impresionantes es lo que vemos en la producción «Cara Cortada» estrenada ayer con gran éxito y que hoy se repite en todos los turnos. Ann Devorak la bellísima artista, nueva adquisición de Hollywood; Paul Muni el eminente actor, Karen Morley, una de las luminarias del teatro americano y Boris Karloff, el popular Frankenstein, son los principales intérpretes de este drama que muestra la vida del popular «pandillero» Al Capone.

El domingo gran matinée repitiéndose «Amantes Interesados», la suntuosa producción de Kay Francis.

En la semana próxima «El Divino Instante» por Ann Harding y «Hollywood al Desnudo» por Constance Bennett y Ney Hamilton.

MAGNESIA SARRÁ
Sabrosa-Espumante-Anti-ácida
Inmediatamente alivia:
Jaquecas, Mareos, Acedías.
ASEGURE UN DIA FELIZ
Todas las mañanas tome una cucharada.
DROGUERIA SARRÁ
LA MAYOR

MONTE 180 TEL: A-3606
La Casa Grande
alquilamos sillas de lijera
JUEGOS DE SALA, COMEDOR Y CUARTO
$1.50 SEMANAL

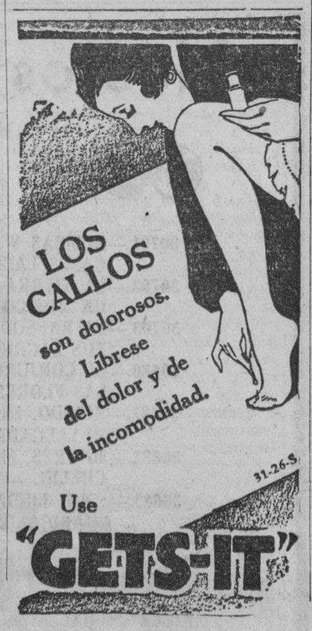

GACETILLAS

NEPTUNO.—La Sinfonía de los 6 millones.

Nuevamente se exhibe en Neptuno la producción «R. K. O. Radio», interpretada por Ricardo Cortez e Irene Dunn; «La sinfonía de los seis millones», que se proyectará por el día a las dos y media y cinco y media y en la noche, a las nueve y cuarenta y cinco, el programa se completa con «El escuadrón perdido», por Von Stronhein, Mary Artor y Joel Mac Crea, que se exhibe a las cuatro y ocho y media, revista y comedia. 20 centavos entrando a cualquier hora, siendo la función continua de dos a once y media p. m.

Mañana, «El batallón condenado» por Tala Birell y Víctor Varconi y «Salvar a las mujeres», por Stan Laural y Oliver Hardy. El domingo, «¿Qué vale el dinero?», por George Bancrotf.

REGINA.—La mal juzgada.

Artistas Unidos presentan a la deliciosa Betty Compson en una de sus películas contradictorias en que no se llega a determinar si la figura central merece el perdón o merece el castigo.

Mauren O-Sullivan comparte con Betty Compson el mérito extraordinario de la interpretación que no puede ser superada.

Completa el programa «Demonios del espacio», drama de aviación de imponentes escenas, con William Boyd y Ann Dvorak, y estreno del último Noticiero Fox.

Precios: 10 centavos damas y niños hasta las 7.30 y 20 centavos los mayores después.

RIVIERA.—El hombre y el monstruo

En las tandas de las 5.15 y 9.45 se estrena la producción de Fredic March titulada «El hombre y el monstruo», revista y variedad. A las 8.15, »La horda conquistadora», por Richard Arlen.

Mañana, sábado, a las 5.15 y 9.45, «Amargo idilio», por Charles Farrell y Madge Evans y a las 8.15, «Deliciosa», por Charles Farrell y Janet Caynor.

En la matinée del domingo, «Amargo idilio», «Demasiado héroe», por Douglas Fairbanks Jr. y «Todo por las noticias», «Colmillos de acero», revista y comedia.

RIALTO.—La mal juzgada.

Un programa atractivo ofrece hoy el cinema de las damas.

Artistas Unidos, la casa productora que se especializa en películas extraordinarias, nos presenta a Betty Compson y Mauren O-Sullivan en «La mal juzgada», interesante por su argumento y la virtuosidad de sus escenas.

Completa el programa «Demonios del espacio», drama de aviación de interesante argumento.

Además se estrena el último Noticiero Sonoro Fox.

Precios: 20 centavos luneta y preferencia a cualquier hora.

CONCIERTOS CUBANOS

Después de una constante y tenaz labor ha quedado definitivamente constituida la SOCIEDAD DE CONCIERTOS CUBANOS. Su primer concierto en el Teatro Principal de la Comedia será el próximo día 10 a las cinco de la tarde.

El objeto de esta Corporación Artística es propagar y cultivar la neta música criolla, dando a conocer las joyas musicales típicas cubanas de los tiempos pasados, y todo lo contemporáneo que se produzca y que sea digno de dar a conocer.

Semanalmente se dará un concierto y como esta Corporación no persigue ideas de lucro ha acordado señalar un precio ínfimo a las localidades; luneta con entrada, costará cuarenta centavos y la butaca 30 centavos.

Como garantía de estos buenos conciertos y perfecta organización es bueno hacer destacar que la dirección artística ha sido confiada a la inspirada compositora y pianista señora Ernestina Lecuona y al viejo y experto empresario señor Alfredo Misa, organizador y director que ha sido de las grandes compañías de celebridades que han actuado en la Habana en los últimos treinta años.

CUBA—Ex señora y El desfile del amor.

Hoy, viernes, día popularísimo del Cuba de la calle de Suárez, con un programa de lo más atrayente. A las cuatro, que comienza la tanda, se exhibirá un Noticiario Metrotone de palpitante actualidad mundial, un cartón comedia de muñequitos, la mejor cinta de Chevalier, «El desfile del amor» y la excelsa film de la Paramount interpretada por Ruth Chatterton, con Ivor Novello, titulada «Ex Señora». A las ocho y cuarto, en función corrida, todo el programa de la tanda. Precios en todas las tandas, regirán los acostumbrados en los célebres días popularísimos del Cuba.

MAXIM.—El precio de una traición.

Presenta hoy en su turno de las 8.30 un soberbio programa. El reestreno de la soberbia producción EL PRECIO DE UNA TRAICION cuyos intérpretes principales son Helen Twelvetrees y Ricardo Cortez; la reprisse de la super joya de la Pathe LA FLOTA SUICIDA, interpretada principalmente por Bill Boyd. También se exhibe una variedad musical.

Encanto HOY
1½ A 11½ — 1½ A 7½: 40¢ — 7½ A 11½: 50¢

Cientos de hombres fueron sus víctimas.... Luego murió por el amor de un hombre
GARBO
MATA HARI
con RAMON NOVARRO
LIONEL BARRYMORE
LEWIS STONE y KAREN MORLEY
Una METRO Goldwyn MAYER
APROBADA PARA MAYORES
MARTES
EL CRIMINALISTA
con WARREN WILLIAM
y SIDNEY FOX

RADIO Y ELECTRICIDAD

Por ALBERIO GIRO

TRASMISIONES PARA HOY

ESTACION C. M. CW.
1.185 Kilociclos

7.30 a. m. DIARIO hablado.
9 a. m. Hora del niño
10 a. m. Sección social.
11 a. m. Nena Cuenco y su grupo
12 m. Bagatelas Radiofónicas. Orquesta de Romeu y los Trovadores Que vedo y Carbó.
1 p. m. DIARIO hablado.
2 p. m. Septeto nacional
3 p. m. Sección social
4 p. m. Orquesta Riveiro
4.30 p. m. Mosaicos C M W
5 p. m. Corman y su Orquesta
6 p. m. DIARIO hablado
7 p. m. Hora Roja, dirigida por Tomasita Núñez.
8 p. m. Hora Múltiple. comedia en verso Triunfa el amor», por el cuadro que dirige Enriqueta Sierra. Programa músical por el Conjunto Multiple.
9 p. m. Sección social
9.30 p. m. Habaneras. Orquesta Los Caciques de Ciro Llerena
10.30 p. m. Buenas noches

ESTACION C M C Y
Radioteatro «Ideas Pazos»
1.360 Kilociclos

De 8 y 30 a 9.30 p. m. El Radioteatro «Ideas Pazos» presenta la divertida y graciosa comedia de Linares Rivas, titulada «Cada uno lo suyo» por la Compañía que dirige el popular actor Alejandro Garrido de la que es primera actriz la célebrada Pilar Fernández. Para los intermedios se ha combinado un exquisito programa musical.

La compañía del radioteatro Ideas Pazos anuncia para el domingo, el estreno de la madrileñísima zarzuela titulada La Revoltosa.

ESTACION C M C
840 Kilociclos

10.30 a. m. Programa popular.
6.45 p. m. Acebal y del Campo.
8 p. m. Orquesta Encanto, ejecutará el siguiente programa:
1—Lets go out in the open air. Fox
2—El panquelero. Son. Tomás Rios cantante.
3—Sing a new sog. Fox
4.—Dúo de Trompetas. Número especial. E. Vázquez y E. L. Rivero
5—Mosaico Cubano. Arreglo especial.
6—To many tears. G. Bruguera cantante.
8.30 p. m. Música selecta, canciones.
9 p. m. Hora Oficial (Observatorio Nacional).
9.01 p. m. Orquesta Encanto, termina su programa con:
1—Everg one says «I love you». Fox.
2—Solo tú. Son. T. Rios, cantante.
3.—Melodías de la Guerra, arreglo especial.
4—Call me darling. Vals.
5—I was introduced to heaven. Fox
6—As time go by. G. Bruguera.
9.30 p. m. Selecciones, solistas y cantos populares.
10 p. m. Bailables.

ESTACION C M X
890 Kilociclos.

12 m. Orquesta Cuba.
1 p. m. Tenor Mariano Meléndez y Orquesta Típica Argentina.
3.45 p. m. Trasmisión de los juegos de las Grandes Ligas.
8 p. m. Conjunto de Cuerda Lago y Trovador Zalazar Ramírez.
9 p. m. Hasta mañana.

ESTACION C M B Z
1010 Kilociclos

A las 9 a. m. Música selecta.
A las 12 m. Orquesta Tropical.
A las 4 p. m. Música variada.
A las 8 p. m. Potpourri de música española.
A las 9 p. m. Programa bailable, a cargo de los Hermanos Castro.
A las 10 p. m. Música variada.

ESTACION C M C F
890 Kilociclos

De 7 a 8 p. m. Hora Triunfal, bajo la dirección de Josefina González Barreras.

ESTACION C M C R
1325 Kilociclos

De 6 a 7 Hora de películas
De 7 a 8 Programa comercial.
De 8 a 9 Programa a cargo de la orquesta de Valeiro Moreira
De 9 a 10 Programa comercial

ESTACION E A Q Madrid (España)
30.40 Metros

(H. H.) A las 6.30 p. m. 1—La fama del tartanero, (pasodoble). 2—Dos canciones asturianas. 3—Danzas Húngaras números 5 y 6 de Branhms.
A las 7 p. m.
1—Noches en los jardines de españa (primero y segundo tiempo) 2 —Generalife. (Falla). 3—Malagueña. (Ramón Montoyo) 4—Granadina. (Ramón Montoya). 5—Katiuska, (canto a la tierra). 6—Katiuska (la mujer rusa) 7—Coplas de mi tierra (Palau) 8—Por un cariño (canción). 9—Paulita(canción).
A las 7.35 p. m.
Contestación de cartas de radio oyentes.
A las 7.40 p. m.
Música frívola
A las 8 p. m.
Fin de la emisión con el Himno de Riego.

ESTACION W L W
700 Kilociclos 428 Mts
Crosley Radio Corporation
Cincinnati, Ohio.

7 p. m. Orquesta y solista.
7.30 p. m. Banda Callejera.
8 p. m. Orquesta y Canciones
9 p. m. Concierto Clásico por la orquesta que dirige William Stoess.
9.30 p. m. Banda Melboro y otros
10.30 p. m. Trío y Organo.
11 p. m. Orquestas, desde New York
12 p. m. Conjunto Moon River.
12.30 a. m. Orquesta, Castle Farm
1 a. m. Termina.

Se cumple el domingo 4 de Septiembre el 33 aniversario de la fundación de la Banda de Música del Distrito Central

Un concierto magno, digno del prestigio de esa institución musical, después de treinta y tres años de vida, conmemoran con júbilo, el próximo domingo, la gloriosa efemérides de su fundación, la Banda de Música Municipal, expondrá ante nutrido y selecto auditorio, todo un programa de música, dividido entre autores nacionales y extranjero, constando de tres partes su ejecución.

El señor José Izquierdo y Juliá ha dispuesto, en su carácter de Jefe superior del Distrito Central, al que pertenece la referida institución musical, que se solemnice esa fecha con un festival en el teatro Payret, el día cuatro del actual, a las diez a. m.

La referida Banda de Música no sólo es un prestigio local; su fama, su significación cultural, está unida estrechamente a nuestra historia republicana y, de las pocas cosas que nos quedan dignas de mención, ella está en primera fila y varias veces ya ha llevado el mensaje de la isla agrícola a tierras extrañas, para que su presencia pudiera, a modo de aporte más valioso, significar que no sólo era tabaco y caña lo que se cultivaba en la feraz landa.

A poco de habernos llamado Sarah Bernhardt «indios con levita», coincidió el viaje de la banda a los Estados Unidos y obtuvo medalla de oro en la Exposición Pan Americana de Boston y algunas menciones honoríficas.

La Banda Municipal de Música siempre fué orgullo legítimo para los habaneros, lo mismo que hoy, con con su ilustre director, señor Guillermo Tomás, una de las más relevantes figuras musicales de la actual generación y un sólido prestigio como compositor y musicólogo, siendo, tal vez, el único músico cubano que ostenta el grado de doctor en Musica, otorgado por el Conservatoric de New York, Miembro de la Academia Gallega y también individuo de número de la de Artes y Letras de esta república, habiéndole sido otorgada, a través de su dilatada consagración artística, distintas condecoraciones, proclamaban el reconocimiento general de sus méritos.

Al hablar de la Banda de Música, está en la memoria de todos los diplomas y galardones conquistados en varias exposiciones extranjeras y a cuantas de esas bellas competencias artísticas concurrió, siempre fué honrada con medalla de oro, llenando de gloria no sólo al profesorado que la integra, y a su director, sino especialmente Cuba, esta querida patria nuestra que fuera de ella es más recordada por sus excelencias agrícolas que por otras manifestaciones.

En la Exposición Pan Americana de Buffalo, durante los meses de Julio y Agosto, nuestra Banda ejecutó 125 conciertos públicos, obteniendo medalla de oro por unanimidad, ante un jurado compuesto por las más altas celebridades internacionales.

También el Estado de Wiscousin le adjudicó análogo premio, como lo conquistó sucesivamente en el Condado de Roxbury (Mass.), Ayuntamientos de New York, la Habana y Cienfuegos y medalla de plata en la ciudad de Cleveland, Ohio.

Señor Guillermo M. Tomás, culto y prestigioso musicólogo que asumió la dirección de la Banda de Música Municipal al fundarse en 1899 y que actualmente la dirige, al pasar dicha institución musical al Distrito Central.

Y es que, al ser fundada esta gloriosa institución por don Perfecto Lacoste, siendo alcalde de La Habana por el año de 1899, tuvo por base, la disciplina y dirección de Guillermo Tomás, que a más de sus excelencias como músico y sapiente director, le cupo la satisfacción de ser secundado por un núcleo idóneo, preparado y entusiasta que halló en los profesores que la integraban.

En el curso de su historia, con motivo de los cambios habidos por causas políticas, esta institución ha sentido muy de cerca tal influjo y otros músicos también connotados, han llevado a la misma, su labor personal, muy meritoria por cierto, pero la Banda en sí, jamás sintió la incertidumbre y el pesar que hoy le embarga, al ver que flaquean sus cimientos y todo parece dar al traste con este monumento que debe ser orgullo de todos los cubanos y también, responsabilidad de los que por sus cargos y autoridad deben velar por su inmarcesible prestigio, como institución nacional y como vehículo de alta cultura patria.

La Academia de Música, anexa a la Banda, es otro de los prestigios que tiene en la actualidad la República y también parece que tratan de suprimirla por razones de economía, sin notorio esfuerzo por obviarlo mediante una pertinente investigación plena de buena fe, y ello—a buen seguro—permitirá hallar margen más que suficiente para respetar la Banda y su Academia de Música, que proclaman, primeramente, la cultura promovida y cultivada gracias a la magistral enseñanza de la música cual en todas las naciones civilizadas se trata de proteger, ya que ello significa progreso educacional para propios y extraños.

Volviendo al acontecimiento anunciado para el domingo, el programa, en su primera parte, está integrado por autores cubanos de reconocidos méritos, figurando entre ellos Cervantes, José Manuel Jiménez (Lico), Rodríguez Ferrer, gran compositor, creador de sinfonías maravillosas y espíritu sencillo que rehuye del ditirambo, por no ser de gran sinceridad en los trópicos, Perucho Figueredo y Guillermo M. Tomás, que le dedica la Rapsodia Militar Cubana, el teniente Cándido Herrero, Director actual de la Academia de Música, por la que ha sabido velar con tacto delicado y sapiencia efectiva.

En la segunda y tercera partes—con que finaliza el programa—resaltan los nombres de Elgar, P. J. Tschaikowski, Strauss, Pastor, R. Wagner, etc.

¡Quiera Dios que otros aniversarios sean también celebrados, perpetuando en el ambiente público, la evidencia del justo homenaje a la Banda de Música del Distrito Central, meritísima institución que con aquellos históricos conciertos de divulgación musical nos enseñó a conocer muchas obras y no pocos autores, que el 95 por ciento de los cubanos «cultos» desconocían entonces.

En la SOLUCIÓN PAUTAUBERGE hallaréis una creosota pura de haya, que bajo esta forma no cansa nunca el estómago, y que, asociada al fosfato de cal, constituye el mejor remedio en las enfermedades de los bronquios.
L. Pautauberge, París y todas farmacias

Los japoneses y chinos combaten cerca de Harbin

WASHINGTON, septiembre 1 US. —Se está luchando activamente al Este y Sur de Harbin, según ha informado el cónsul americano George C. Hansen al departamento de Estado.

Un encuentro entre insurgentes chinos y tropas japonesas ocurrió en Wuchia, a cuarenta y tres kilómetros al sur de Harbin, y otro en la aldea de Anta, a unos cien kilómetros al Este.

La lucha ha demorado el tráfico ferroviario. Las fuerzas chinas que se oponen al régimen del Manchukuo se dice que han tomado la ofensiva.

Tan nerviosa que casi gritaba

Esas mujeres histéricas
¡LLANTOS, suspiros, risas, nervios que hacen casi saltar: ¡esas mujeres histéricas!
Siempre con dolores de cabeza y de cintura, y momentos de desvanecimiento, enemigos de la salud y de la belleza.
¿Oportunidad de alivio? Basta probar el Compuesto Vegetal de Lydia E. Pinkham. Con él, el 98 por 100 de las mujeres manifiestan mejoría: los desarreglos femeninos ceden ante la acción tónica de este fortificante famoso.
Pruébese en botellas o en la nueva forma de tabletas: reportará alivio como ha aliviado a miles de mujeres que sufrían.
COMPUESTO VEGETAL DE
Lydia E. Pinkham

CMW LA VOZ DE LAS ANTILLAS
1,185 kilociclos
HOY
A las 9.30 P. M.
HORA HABANERA:-- Orquesta Los Caciques de Ciro Llerena. Dirección por las Señoritas Marinas.

M.E.C.D. 2016

Información Telegráfica
DEL INTERIOR DE LA ISLA
POR NUESTROS CORRESPONSALES

Pinar del Río

UNA COMISION DE ARRENDATARIOS DE LOS FERROCARRILES

PUERTA DE GOLPE, septiembre primero.

Una Comisión de arrendatarios de terrenos de los Ferrocarriles Unidos me ha viistado, para exponerme que la Administración de dicha Empresa ordena al jefe de estación en Puerta de Golpe, que practique el desalojo de los terrenos, que dichos arrendatarios tienen aquí, en su mayoría empleados retirados que ganan seis pesos anuales; y piden los Ferrocarriles Unidos a los mismos que abonen diez pesos de renta anuales, cuando en realidad deben abonar cinco. Esto en la actual situación se toma como un abuso si se tiene en cuenta la situación de estos hombres entre los que figura un inválido, y una viuda.

Urge que el Gobierno tome cartas en este asunto, en defensa de esos arrendatarios.

CORRESPONSAL.

HECHO MISTERIOSO

PINAR DEL RIO, septiembre 1o. Por telégrafo. Micaela Dueñas, de 15 años de edad, vecina de Alameda del Hospital frente al Cementerio, fué protagonista hoy de un suceso de cierto modo misterioso que la policía investiga en estos momentos.

Dicha joven dormía plácidamente, en la misma habitación que su sobrina Guillermina, cuando un desconocido penetró, después de violentar una ventana y, con un cuchillo que portaba le cortó a Micaela parte de sus cabellos, no pudiendo continuar su obra, que se ignora cuál sería el final, al comenzar a dar gritos aquéllas, acudiendo una hermana que dormía en otra habitación colindante.

Los propósitos del desconocido se ignoran, como dejamos dicho, siendo lo consignado lo que declaró Micaela a la policía que tiene gran interés en conocer el misterio que encierra el hecho.

Habana

APARECIO AHORCADO EN SU DOMICILIO

GUINES, septiembre 1. En la mañana de hoy apareció ahorcado en la sala de su domicilio, sito en Sopardo número 46, el señor Carlos Báez Rivero, perteneciente a una de las familias más distinguidas de esta localidad.

Se cree que haya tomado tal determinación por encontrarse completamente quebrantado en sus negocios

CORRESPONSAL.

FALLECIO EL SR. ANTONIO HERNAN

SANTA MARIA DEL ROSARIO, septiembre 1.—A las cinco de la tarde de hoy se verificó el sepelio del señor Antonio Hernan, persona muy conocida y estimada en esta localidad.

El acto constituyó una imponente manifestación de duelo, a la que concurrió, entre otras destacadas personalidades, el Secretario de O. Públicas, señor Narciso Onetti.

Numerosas fueron también las ofrendas florales, que como último tributo al desaparecido dedicaron sus múltiples amigos y sus familiares.

Sean estas líneas testimonio de nuestra condolencia.

Matanzas

CAPTURADO UN SUJETO QUE VENDIA FRUTOS QUE HURTABA EN ALACRANES

ALACRANES, septiembre 1.— Habiendo tenido confidencias el supervisor militar de este Término, cabo José Sardiñas, de que un sujeto nombrado Juan Víctor se dedicaba a sustraer frutos y aves, entre otras cosas, por el campo y venía al pueblo a venderlas, en horas de la madrugada de hoy, auxiliado aquel del soldado Gerardo Herrera, se emboscó en un lugar determinado a la entrada de la población, logrando sorprender al sujeto de referencia en los precisos momentos en que se dirigía al pueblo portando un saco conteniendo conejos, aves y demás objetos.

El apresado hizo agresión al cabo Sardiñas con un cuchillo que portaba, perforándole la guerrera que vestía y produciéndole una herida en el antebrazo izquierdo, de la que fué asistido por el doctor Cundián.

El acusado es un individuo de pésimos antecedentes penales, habiendo sufrido distintas condenas por hechos análogos.

CORRESPONSAL.

LA APERTURA DE LOS TRIBUNALES EN MATANZAS

MATANZAS, septiembre 1.— Con el ritual de costumbre, a las diez de la mañana de hoy se constituyó la Sala de Justicia de la Audiencia, integrada por los doctores: Ramón Pagés y Solís, presidente y los magistrados señores Benito, Cosío, Parra; Tomás; Lorenzo; Trillo y Adolfo Fernández del Junco, con la asistencia del secretario señor doctor Eduardo Obregón, con objeto de la solemne apertura de los Tribunales. Invitados los concurrentes a ocupar sus puestos, haciéndolo los doctores: Diego V. Tejera García, fiscal de la Audiencia; el teniente fiscal doctor Manuel de Para Raffo; los abogados fiscales doctores Francisco de Maya Ayala y César Fernández; el gobernador señor Israel Pérez Rodríguez; el juez de Primera Instancia de Matanzas; doctor Manuel Romeu; Jaime Santiago; Mencía; García; el juez de Instrucción doctor Arturo Aróstegui del Castillo; el registrador de la propiedad Oscar Pardiñas; el ingeniero jefe de Obras Públicas; el teniente coronel jefe del Cuarto Distrito Militar Abelardo J. Herrera, con los oficiales capitán Cándido Alfonso; tenientes Miguel Navarro; José García Angulo; J. Velez Aranda y Manuel Fernández Feito; el juez municipal del Distrito Norte; Juan J. Dulzaides; el juez municipal del Distrito Sur; los letrados Horacio Reyes; Mario Jordán, los abogados de oficio doctores Ramón Santana; Carlos M. Paradis; Oliva; Humberto Baez; Arístides Rusinyol; Ildefonso Illes; Octavio Pagés; el procurador José Manuel Martínez, empleados de la Audiencia, la Fiscalía y los Juzgados; y la representación de la prensa.

Abierto el acto el señor presidente leyó el discurso de apertura y terminado éste, concedió la palabra al fiscal, quien dió lectura a la Memoria escrita para ese acto sobre amenazas y coacciones. Terminada la cual el señor presidente declaró abierto el año judicial de 1932 a 1933 y que en atención a la solemnidad del acto se dirija respetuoso saludo al Honorable señor Presidente de la República, en nombre de los funcionarios y auxiliares de la Administración de Justicia de esta provincia y que se comunique a los señores presidentes del Tribunal Supremo y secretario de Justicia.

CORRESPONSAL.

LA RECONSTRUCCION DE LA CARRETERA QUE VA DE COLON A MANGUITO

MANGUITO, septiembre 1. — Un grupo de comerciantes, profesionales, autoridades y elementos representativos que se reunieron en el día de hoy en el cuartel de la Guardia Rural de Calimete acordaron prestar su concurso, donando la piedra que se requiera para la reconstrucción de la carretera que va de Colón a Manguito.

Dicha comisión se encuentra realizando gestiones a fin de que se continúen las obras hasta el poblado de Amarillas, por lo cual elevamos el correspondiente ruego al Secretario de Obras Públicas.

Felicitamos calurosamente a los tenientes Vilches y Valido por el éxito tan rotundo que obtuvieron al hacer viable una obra tan necesaria para este término.

Santa Clara

APERTURA DE LOS TRIBUNALES DE JUSTICIA

SANTA CLARA, septiembre 1.

Hoy se efectuó la solemne ceremonia de la apertura de los Tribunales de Justicia, asistiendo el presidente Alvaro Zaldívar y los magistrados Sigler, Solís, Sánchez, Penichet, Carbó, Guerra; González Córdova y Demestre.

Los fiscales Silva, Urioste, Acosta, Ortiz Moré y Licorburo, los jueces Espinosa, Cantero, Riera, Rusell, Vidaurreta; el coronel Amiel y su ayudante el capitán Barrero; el gobernador señor Vázquez Bello; el alcalde municipal señor Ugarte; los decanos del Colegio Notarial; abogados, médicos, procuradores y gran número de damas, empleados y autoridades y la banda municipal que amenizó el acto. Debido a la ausencia por enfermedad del presidente propietario, señor Godofredo Díaz, no se leyó la Memoria, pero el fiscal dió lectura a un extenso trabajo sobre instrucción de sumarios, rapidez en el procedimiento criminal que fué muy elogiado.

Terminada la apertura, se reunió el Tribunal Pleno, para tratar de los tres magistrados que integrarán las tres Salas y dividir el trabajo para el próximo año judicial.

CORRESPONSAL.

RETIRA EL ALUMBRADO

TRINIDAD, septiembre 1.

No habiendo recibido la Hidro-Eléctrica lo solicitado del Ayuntamiento por concepto de pago, retira esta noche el alumbrado público. El público se muestra contrariado temeroso de algún suceso grave.

CORRESPONSAL.

LA COMPAÑIA CUBANA DE ELECTRICIDAD AMENAZA CON RETIRARLE EL SERVICIO AL CENTRO DE VETERANOS

SANTA CLARA, septiembre 1.—Ha causado dolorosa impresión entre la sociedad villaclareña la noticia de que la Compañía Cubana de Electricidad ha amenazado con retirarle el flúido al edificio del Centro de Veteranos por falta de pago.

El Consejo Provincial y el Ayuntamiento adeudan varios meses de subvención a la citada entidad, siendo éste el motivo por el que se encuentra sin fondos para cubrir sus compromisos.

CORRESPONSAL.

ABURRIDA DE LA VIDA

SANTA CLARA, septiembre 1o. Por telégrafo. La joven Felina Zoila, vecina de Santa Gertrudis, en el barrio de Pedro Barba, fué asistida de grave intoxicación por la ingestión de Verde París. Se cree que Felina ingiriera el tóxico con ánimo de privarse de la vida por oponerse su padre, Pascual Zoila, a sus relaciones amorosas con un individuo nombrado Marcelo Pérez.

ASALTO Y ROBO

Manuel Gustavo Molina Crespo, vendedor ambulante, vecino de Corralillo, denunció en el Puesto de la Guardia Rural de dicho pueblo que haciendo un viaje desde la finca Delicia a Itabo, fué detenido en el Camino Real por un desconocido envuelto en una capa, quien fingiéndose iba a comprarle galleticas, lo amenazó con un revólver, despojándole de las mercancías y dinero. Ignora quien sea dicho sujeto.

ESTAFA

Valeriano García Díaz, vecino del lugar conocido por Los Muertos, en Zaza del Medio, denunció hoy a la policía que Antonio González le había estafado la suma de ciento quince pesos.

SUICIDIO FRUSTRADO

Josefina Albelo, vecina del poblado de Vega Alta, término municipal de Vueltas, con ánimo de suicidarse, se roció los vestidos con alcohol prendiéndose fuego. Se ignoran los motivos que tuviera para tomar esa determinación.

SE LLEVO A SU HIJO

Ramona González Ordóñez, vecina de Yaguaramas, denunció que su amigo Jesús María Valero, la amenazó con darle muerte, arrebatándole de los brazos al pequeño hijo de ambos, ignorando para donde lo llevara.

OTRO SUICIDIO

Matías del Toro Suárez, vecino de la finca «La Trampa», cerca de Bacuranao, Yaguajay, apareció hoy ahorcado en su domicilio, estimándose se haya suicidado debido a la precaria situación económica porque atravesaba.

Corresponsal.

Crónica Habanera

(Viene de la Página CINCO)

LA BODA DE AYER

Ayer se celebró la boda de la señorita Eva Sánchez Alfonso y el joven Jesús Benigno Gálvez y Echemendía, en la iglesia de San Francismo de Paula, en la Víbora.

Se efectuó la ceremonia, estrictamente en la intimidad, asistiendo solo un grupo de familiares.

Fueron padrinos la señora Carmen Echemendía viuda de Gálvez, madre del novio y el señor Eduardo Sánchez Alfonso, hermano de la novia.

Firmaron, como testigos del acto, por ella, los señores doctor Manuel Sánchez Quirós, Diego Manuel Gálvez y Echemendía, Charles M. de Echemendía, José Guerrero, Alberto Alfonso y Erasmo Quintanal.

Y por el novio, los señores licenciado Augusto Saladrigas, Juez de Instrucción de la Cuarta Sección; Angel M. Canalejo y Rubio, Eduardo Maciá y Fuentes, doctor Carlos M. Calvet, doctor Humberto Mederos y Carlos Guerrero Gálvez.

OTRA BODA EN LA INTIMIDAD

Dentro de la mayor intimidad, en la Iglesia Parroquial del Vedado, contrajeron matrimonio anteayer la señorita Silvia Enriquez y Gómez y el señor Luis Karakadze y Martínez.

La pareja fué apadrinada por la señora Inés Gómez de Bravo, tía de la novia, y el doctor Carlos Enriquez Costa.

Como testigos de la ceremonia firmaron el pliego matrimonial, por la novia, el Honorable Presidente de la República, representado por su ayudante, el capitán de la Marina de Guerra, Marcos A. Llaneras, y los señores Emilio Castro y Urquiola y Francisco E. Bravo.

Y por el novio, los señores Oscar Bolívar y del Junco, doctor Eduardo Enriquez y Costa y José M. Viñas.

La ceremonia civil tuvo efecto en la mañana del propio día ante el notario de esta capital, doctor Salvador Miranda.

Los nuevos esposos embarcaron hacia los Estados Unidos en el «Morro Castle».

VEDADO TENNIS CLUB

Sigue en aumento el entusiasmo para el gran Baile de Mamarrachos que se celebrará el próximo miércoles, en la aristocrática sociedad del Vedado.

Las señoritas Silvia Tolón, Fita Kohly, Elena y Hortensia Montalvo, Teresita Rionda, Loló Goitizolo y Elena y Carmita de Cárdenas, ruegan por este medio a las personas invitadas a la fiesta, que pasen por el domicilio de las señoritas Cárdenas, calle I número 31 esquina a 15, para proveerse de un pase especial que se requiere para entrar.

NUEVO PLANTEL

Mrs. E. Sagor Street, conocida y culta educadora, abrirá este mes un kindergarten en la calle 15 número 464, en el Vedado.

El nuevo plantel tendrá un número de discípulos limitado y selecto, y las clases serán en inglés.

Mrs. Sagor Street abrirá esta escuela moderna con un simpático acto social.

DOBLE BAUTIZO

En la residencia de los esposos Ramón Espinach y Dolores Jiménez se celebró, al mismo tiempo, el bautizo de la niña Mirta Yolanda de la Encarnación, hija de los dueños de la casa, y el del niño Jorge Luis hijo del Sr. José Luis Jiménez y de su esposa Adela Jiménez.

Apadrinaron a la primera la señorita Ana María Espinach y el señor Gabriel Jiménez, y al niño Jorge Luis, la señora Dolores López de Jiménez y el señor José Luis Jiménez Lamar.

La simpática ceremonia se efectuó en la más estricta intimidad.

RIVERSIDE YACHT CLUB

Mañana, a las nueve y media de la noche, se celebrará, en los salones de esta sociedad, un banquete en honor del presidente de la misma señor Carlos Fernández.

Invita para el simpático acto, en nombre de la Directiva, el señor Mario Fernández, secretario del club.

CUMPLEAÑOS

Señorita Otilia Polo que con motivo de cumplir quince años recibirá hoy en la residencia de sus padres, el matrimonio Juan Francisco Polo y Otilia Castro.

CRECHE HABANA NUEVA

A la Junta Directiva de la creche Habana Nueva le será entregado, en los salones de «El Encanto», el Ford cerrado de cuatro puertas, último modelo, que le correspondió en suerte al efectuarse la rifa del domingo por el sorteo de la Lotería Nacional.

El número 7995, que fué el agraciado, quedó entre las papeletas no vendidas y de esta manera obtuvo otra vez la benéfica sociedad dicho automóvil.

HACIA NUEVA YORK

El señor José Manuel Vázquez Bello saldrá para la ciudad de Nueva York la próxima semana para tomar posesión de su nuevo cargo.

El señor Vázquez Bello ha sido nombrado Cónsul general de Cuba en aquella ciudad.

Edel PARES.

The FIRST NATIONAL BANK of BOSTON

Fundado en 1784

A-1181 Oficina Principal
A-7659 Sucursal Galiano 140
M-2828 Sucursal Monte 267

Llame a cualquiera de estos números, cuando necesite girar por check o por cable, en dollars, pesetas, francos, libras, etc.

Obtendrá la mejor cotización del mercado.

Oficina de la Habana:
Aguiar esquina a Lamparilla

Sucursales:
Avenida de Italia 140 — Máximo Gómez 267
Santiago de Cuba — Cienfuegos — Sancti Spíritus

†

E. P. D.

LA SEÑORA

Ana Guinea de Gómez

HA FALLECIDO

Después de recibir los Santos Sacramentos

Y dispuesto su entierro para hoy viernes 2 de septiembre, a las 4.30 p. m., los que suscriben, viudo, padre y hermanos, ruegan a sus amistades se sirvan concurrir a la casa mortuoria, San Lázaro 78 entre Carmen y Vista Alegre (Víbora) para de allí acompañar el cadáver al Cementerio de Colón; favor que agradecerán eternamente.

Habana, 2 de septiembre de 1932.

Máximo A. Gómez y Sánchez; Eulogio Guinea y Muñoz; Eulogio y Amada Guinea; Carlos Fernández.

FUNERARIA DE PRIMERA CLASE
ALFREDO FERNANDEZ
SAN MIGUEL 63 — TELF. A-4348

SE ACABARON "LAS VACAS FLACAS"

Su dinero vale ahora, en LA CASA GRANDE, tres veces más. Luego, usted puede disfrutar de aquella época feliz de «Las Vacas Gordas»

Tres Pesos por Uno

Y UN «FENOMENAL» PLAN DE REGALOS

VENTA DEL PESO

la Casa Grande

Viboreñas

MARIA ANTONIA SAWALLE EDUARDO ARGILAGO GUERRA

Una parejita apasionada que ya ha visto realizarse sus más vehementes deseos, habiendo jurado la fe de sus amores en la mañana del martes ante nuestro querido párroco, el padre José Rodríguez Pérez, ceremonia que aún a despecho de la lluvia fué presenciada por numerosas amistades de los novios.

María Antonia, más linda que nunca, con su vestido de novia, su diadema de los simbólicos azahares y un hermoso ramo, fué la sincera admiración de todos, por su elegancia y naturalidad y por su delicada belleza realzada con sus galas nupciales.

Eduardo, el apuesto subteniente del Ejército Nacional, de gala, sonreía dichosísimo.

El Padre Rodríguez Pérez, como es su costumbre, ofició rápidamente aunque con detenimiento les leyó la Epístola de San Pablo, advirtiéndole a Eduardo que le concedía mujer y no sierva, y a María Antonia que debía ser obediente y obsequiosa con su esposo... Y ambos afirmaron resueltamente que sí, que cumplirían sus deberes, amorosamente.

Fué madrina la amante mamá de Eduardo, la distinguida dama Didima Guerra, la viuda de mi inolvidable amigo el comandante Franklin Argilago.

Padrino, el señor Adolfo Sawalle.

Testigos, por María Antonia:

El senador señor Pablo Pérez, representante señor Salvador Díaz Valdés, el general Antonio Varona y el señor Alberto Rodríguez.

Firmaron el acta por Eduardo:

Los señores Luis Mariano Silva, Gustavo Gispert y Carlos Sawalle.

En medio de interminables felicitaciones abandonaron el templo los nuevos esposos Sawalle-Argilago. Yo les reitero con mi mayor expresión la mía, deseándoles todas las venturas que sus amorosos corazones se merecen.

LOS ESPOSOS FARELLI-BOVI

Mis queridos amigos, la señora Tina Farelli y el maestro Arturo Bovi desde el gran balneario de San Miguel de los Baños, el Lourdes Cubano, hánme remitido un afectuoso saludo, que yo contesto hoy en sus días para desear al gran Director de Orquestas muchísimos años de vida junto con su amada Tina, para que continúe con ellas sus valiosas labores artísticas en su «Filarmónica Italiana».

Con todo el afecto y sinceridad de mi antigua amistad.

MUJERES Y FLORES

Con mujeres y flores el Gran Cinema, en sus noches mejores me da un buen tema.

Las primeras en llegar fueron Olga del Pino y Blanquita Borges, con las que mucho charlé referente a las fechas de las santas...

Y sorprendiéndome agradablemente, Dorita Cancio, con la linda rubia Nena Pomares ymi buena amiga María Flores de Cancio, Dorita y Nena, alta y arrogante trigueña, pequeñita y bella rubia, dos contrastes en sus bellezas.

Yolanda y Moraima Hernández, con su mamá, la estimada dama Zoila del Campo de Hernández, habiendo merecido de Yolanda una azucena, que para mí le dió su tía Monserrate.

Como las más arrolladoras asaltantes llegaron Consuelo y María Suárez, Hilda Bringas, Claudina Fernández Albóniga, María Teresa Alonso, Josefa Valero, Georgina de Cárdenas.

Saludé a la apreciable dama María González de Bethencourt y a su lindísima heredera «Marita» Bethencourt, satisfecha por haber sabido escribir su apellido.

Teté y Lilí de Cárdenas, Semiramis Palacios y sus hermanitas; Alina y Olguita López, Inesita Sotelo, Caruca González, Zoila Ramos.

La linda amiguita Bertica Pedrero con sus hermanas Araceli, Aurora y Leonor.

La bella trigueña Lilí Rivero con su hermana Alicia y la hermosa Teté Cabezas y la señora Angelina Rodríguez de Cabezas.

Teté y Estela Estébanez, Violeta Laurence, Marta Santa María.

La hermosa amiguita Consuelito Duarte.

Teté del Moral, Hortensia Rodríguez, Anita y Lola Rubio, Teresa María Prado.

Y con mi mayor satisfacción saludé a mi distinguida amiga, la señora María Alvarado de García, con su gentilísima hija, Lolita García Alvarado, acompañadas de su esposo, mi buen amigo Gregorio García y del joven «Goyito», recientemente llegado del Norte donde hacía tiempo permanecía completando sus estudios; ha llegado muy complacido, pero suspirando siempre estaba allá por su amada Víbora, de todos sus afectos...

Fueron obsequiadas las señoras y señoritas con las flores de Manolo Cofiño, las predilectas de su Aralia, los bombones de Marcial Coll, los rizados, pases, etc., etc. siempre obsequiosos con ellas los señores empresarios.

Esta noche se proyectan :Se acabaron los guapos», de Harry Carey, y «Juventud Audaz», de June Clyde.

UN GRAN CONCIERTO

El antiguo y acreditado profesor, mi querido amigo don Enrique Masriera, fundador y director del Conservatorio Masriera, como siempre, me ha invitado al que se celebrará mañana, sábado, a las cuatro y media de la tarde en su local de la calle B número 17.

Toman parte en el selecto programa la señora Cecilia Masriera de González, y las señoritas Carmen Méndez, Clara Benítez, Elisa Foster, María Antonia Giovanni, Josefina Velo, Carmelina Martín, Conchita García Herrera, Carmelina Ortiz, Consuelito Rojas, Alma de la Torre, Zoila de la Torre, Hilda y Alicia Dovo, Matilde García.

El joven Luis Ernesto Lecuona, en «¿Dónde vas, pajarito»?

La gran tarantela de Godstchaltk, será ejecutada a dos pianos por la señorita Josefina Velo y el director don Enrique Masriera.

Terminará con un hermoso conjunto de guitarras, interpretándose canciones nacionales por Elisa Foster, Sofía Méndez, Humberto Dovo, Edelmira Reverón, Juanito Browder y José Fresnedo con el profesor señor Severino López.

Antes del concierto, a las dos y media, se efectuarán los exámenes de curso del Conservatorio y de la sucursal de la Habana, y de las profesoras incorporadas.

Muy agradecido quedo a mi amable amigo don Enrique, por su invitación.

NUEVO CURSO

La estimada dama María Fernández viuda de Casey, directora muy competente de la Institución Musical, me participa que el nuevo curso artístico comenzará el próximo lunes, día cinco, lo que traslado a los padres o tutores de sus alumnos.

Mucho agradezco a María su delicado ofrecimiento y le deseo nuevos éxitos en sus labores, que tanto sé apreciar.

NUEVOS ESPOSOS

El miércoles han contraido matrimonio la gentil señorita Ana Mascorieto y Pérez y el señor Bernardo Rodríguez Carranza, estimado compañero en la prensa, que labora en «El Camagüeyano».

Los nuevos esposos Mascorieto-Rodríguez residirán en Camagüey, para cuya provincia ya han salido.

La más dichosa vida les deseo en su nuevo estado.

SR. ANTOLIN MORENO DIAZ

Un saludo en sus días dedico a tan estimado convecino y antiguo amigo, uno de los fundadores del reparto Lawton.

A las muchas felicitaciones que ha de recibir, hágole llegar la mía muy afectuosa.

COLEGIO "TERESIANO"

AVISO

APERTURA DE CURSO: SEPTIEMBRE 5

Nos hacemos cargo de la HABILITACION COMPLETA de las colegialas, así como de la confección de los UNIFORMES que exige el Reglamento de este acreditado Plantel.

PRECIOS MUY RAZONABLES

"BAZAR INGLES"

GALIANO Y SAN MIGUEL

INCALIFICABLE

Algunos fotógrafos que están a caza de fiestas, matrimonios, bautizos, etc., etc., se toman la libertad de invocar el nombre del cronista que se les ocurre, para así conseguir los retratos que ofrecen hacer.

Así ha pasado en un reciente bautizo efectuado en la residencia de una familia a la que me une antigua amistad, invocando mi nombre, al ver que yo no estaba en esos momentos.

Yo no he autorizado a esos «desahogados», que dijeron ser «fotógrafos del DIARIO», y de una vez para siempre, les advierto a todos que ya he advertido a mis amistades los manden a retirar o a detener. En averiguación de quiénes son estoy.

Sépase que no tengo por costumbre «comprometer» a nadie, por lo tanto, esos «vivos» deben ser denunciados.

Urbano del Castillo.

Un verdadero éxito

esto es lo que ha constituído ayer

LA VENTA--OBSEQUIO

La Mariposa

DOS ARTICULOS por el precio de UNO

OBSEQUIO DE UNA CAJA DE POLVOS FINOS, AL QUE GASTE DE UN PESO EN ADELANTE

LA MARIPOSA — YAU CHEONG Y CIA. — GALIANO 86 — A-4272

M.E.C.D. 2016

MOVIMIENTO DE PASAJEROS POR LA VIA AEREA

En el avión correo de Miami, llegado a la bahía de La Habana, ayer, a las 10.30 a. m. arribó el pasajero George Walker. La aeronave trajo además, 41 libras de correspondencia.

LOS QUE SALIERON

El hidroavión NC-667-M, al mando de Musick, que salió de la Habana a las 3.03 p. m., conduce para Miami 36 libras de correspondencia y los pasajeros Juan B. Díaz, José Ruben, Josephine Bryson, Leonita M. Stull, Calka Rosa, Manuel Capestany.

LINEA NACIONAL

(Habana-Santiago-Guantánamo)

Salieron para Santiago de Cuba en el avión N. M. 5, al mando de Quevedo, los pasajeros Jacinto Pedroso, señora de J. Pedroso, Víctor Pedroso y para Manzanillo C. Codornín.

LOS QUE LLEGARON

El avión regular de correo y pasaje, N M 4, al mando de Ayala, llegó a La Habana, procedente de Guantánamo, a su hora oficial, 12 m. Este avión trajo para la Habana a los pasajeros George Rumill, R. M. Ledeer, Tomás Gil, R. H. Armsby, procedentes de Santiago; a Manuel Arca, señora de Arca y M. Arca, Jr., procedente de Manzanillo, Violet Law, procedente de Cienfuegos; Máximo Gómez Toro, procedente de Guantánamo. Además viajaron de Guantánamo para Santiago: Manuel Fuentes, Salvador Wartuieg, Jaime Parbellada, María Trilla, Pedro Cruz, Domingo Cruz, y Arturo González.

666
LIQUIDO O EN TABLETAS
Alivia el dolor de cabeza o neuralgia en 30 minutos. Detiene el catarro el primer día y la Malaria en tres días. Pomada 666 para el catarro. La fórmula medicinal de mayor rapidez que se conoce.

FARMACIA Y DROGUERIA TAQUECHEL
DE TURNO LOS VIERNES
TELF. A-2141 OBISPO 27

FARMACIA DROGUERIA DE "JOHNSON"
DE TURNO LOS LUNES
Obispo Nº 30 TELEFONO-A-2129.

LA MAYOR
35 EDIFICIOS
700 EMPLEADOS
SARRA
DROGUERIA
ABIERTA TODOS LOS DIAS
TODA LA NOCHE LOS MARTES
A-8026 A-3641

Farmacias de Turno

VIERNES

HABANA

Padre Varela y Salud	U-6840
Escobar y Peñalver	U-2882
Juan C. Zenea núm. 230	M-5450
Lamparilla y Villegas	U-1818
Juan C. Zenea núm. 145	M-5718
Gral. Manuel Suárez y Oquendo	U-7018
Gral. Aguirre y Raimundo Cabrera	U-6986
Ave. Menocal y San José	M-4040
Pí y Margall 27	U-7074
Ave. de la República y Freyre de Andrade	A-2141
Gral. Quintín Banderas y Corrales	A-2142
M. Gómez núm. 2	U-6774
Padre Varela y Corrales	M-4666
San Nicolás núm. 229	M-9400
Finlay esq. a Soledad	M-5427
Zenea y Monserrate. (M. Gómez)	M-5222
Fernandina núm. 77	U-6729
Leonor Pérez núm. 85, esq. a Ave. de Bélgica	U-2967
Francisco V. Aguilera, esq. a San Nicolás	M-4546
San Rafael y Campanario	M-5365
San Nicolás y Gloria	M-4129
	A-2345
	A-3322
	M-6222

VEDADO

Calle 23 y J.	F-6100
Calle 17, entre F. y G.	F-6222
Calle 2, entre Zapata y 31	F-6002
Calle M. y 13	F-6213
Ave. Wilson núm. 111	F-6200
Calle 19, entre 14 y 16	F-6211

VIBORA

10 de Octubre núm. 614	I-7586
Pocito y Reyes	I-7242
10 de Octubre núm. 801 esq. a Paco	X-2351
Estrada Palma núm. 59	I-2666
San Mariano y Figueroa	I-7191
	I-4338

JESUS DEL MONTE Y SANTOS SUAREZ

Santos Suárez y Serrano	I-7609
10 de Octubre y Rodríguez	X-2744

LUYANO

M. F. de Castro número 113	X-3067
M. F. de Castro número 48	X-2348
Rosa Enríquez núm. 50	X-3339
Amalia García Perlá, Manuel Fernández de Castro núm. 130	X-3068

CERRO

Salvador y Bella Vista	I-7618
Calzada del Cerro número 440-C.	M-4230

NOTA.—Este grupo deberá prestar el servicio público todo el día y la noche de los domingos, fiestas y duelo nacional siguientes: Enero 1; Febrero 7; Marzo 20; Mayo 1 y 20; Junio Octubre 16; Noviembre 27.

HABANERAS

LA MODA ACTUAL

EL ENCANTO DE LA CHALINA

La figura femenina era, a veces, demasiado monótona, demasiado gris.

Predominaban en ella, casi siempre, los tonos suaves y oscuros, que al armonizar se confundían. Se llevaba el gris, el azul, el **beige**...

Pero faltaba la nota de color brillante y alegre que fuese como un grito de victoria ante la monotonía de toda la figura.

Esa nota de color brillante la ha venido a dar la chalina, la que cada día es más preferida por nuestras elegantes.

La chalina ciñe y envuelve al cuello, luego caen graciosamente sus dos extremos sobre el busto.

Es una prenda que favorece mucho al rostro de la mujer prestándole alegría y animación.

París ha impuesto la moda de la chalina, también las presenta en combinación con la cartera.

En la actualidad se usa mucho en las **toilettes** de calle y **sport**. Es la nota elegante como puede verse en el grabado de esta sección.

El Encanto, la tienda de las supremas elegancias, acaba de recibir de París una nueva colección de chalinas, que armonizan con las carteras.

No es necesario que sean del mismo material, solamente que combinen en los colores.

Es una doble oportunidad que brin da **El Encanto** a las damas, para que se apresuren a escoger esas alegres chalinas de **georgette,** pintadas a mano.

EL ARTE DE CAMINAR Y SENTARSE

Antes que nada debo recomendar que estudie cada uno los movimientos que hace al caminar y sentarse.

Se usan distintos modos de caminar, en la iglesia, por ejemplo, no se debe caminar igual que por la calle.

En un salón no se camina lo mismo que en un paseo público.

En la calle se camina rápidamente; en un paseo el paso debe ser más lento y reposado.

Al sentarse, no se debe dejar caer el cuerpo en el sillón como objeto. Se debe dejar que el cuerpo caiga suavemente inclinándose hacia un lado y presentando el busto erguido.

En el automóvil no se debe adoptar una postura forzada, no debe inclinarse el cuerpo hacia delante, ni hacia atrás. Se debe adoptar una posición natural, sin aparecer que se está incómodo.

Cuando vaya solo en una máquina, se ocupará un sólo lado, pues resulta ridículo ir sentado en el medio.

MISTERIO

Flota su imagen pensativa y casta
en mis versos de amor
como flota en los pétalos de un lirio
perfume embriagador.

Pero en mis ritmos no busquéis el nombre
de la que causa mi perpetuo afán,
que nunca en los alambres de mi lira
su nombre vibrará.

Sólo al morir revelaré el misterio
que guarda el corazón.
¡Sólo al morir... cuando en mis labios sea
su dulce nombre mi postrer canción!

Fabio Fiallo.

A UNA ESTRELLA

Fragmentos...

Quería contarte un poema sideral que tú pudieras oír, quería ser tu amante ruiseñor, y darte mi apasionado ritornelo, mi etérea y rubia soñadora. Y así desde la tierra donde caminamos sobre el limo, enviarte mi ofrenda de armonía a tu región en que deslumbra la apoteosis y reina sin cesar el prodigio.

Tu diadema asombra a los astros y tu luz hace cantar a los poetas, perla en el Océano infinito, flor de lis del oriflama inmenso del gran Dios.

Te he visto una noche aparecer en el horizonte sobre el mar, y el gigantesco viejo, ebrio de sol, te saludó con las salvas de sus olas sonantes y roncas. Tú caminabas con un manto tenue y dorado; tus reflejos alegraban las vastas aguas palpitantes.

Otra vez era en una selva obscura, donde poblaban el aire los grillos monótonos, con las notas chillonas de sus nocturnos y rudos violines. A través de un ramaje te contemplé en tu deleitable serenidad, y vi sobre los árboles negros, trémulos hilos de luz como si hubiesen caído de la altura, hebras de tu cabellera. Princesa del divino imperio azul, ¡quién besara tus labios luminosos!

Rubén Darío.

MENU DEL DIA

Almuerzo

Manhattan cocktail.
Huevos en acemitas.
Pollo a la jardinera.
Arroz blanco. Platanitos fritos.
Costillas de carnero grillé.
Ensalada de tomates.
Torrejas.

Comida

Sopa de macarrones.
Frituras de papa.
Guinea en salsa negra.
Arroz blanco.
Frijoles dormidos.
Ensalada de aguacate.
Pastel de limón.

RECETAS

Pollo a la Jardinera

Se pica el pollo en pedazos después de bien limpio y se sofríe en una fridera con manteca y aceite mezclados. Se agregan zanahorias partidas en rueditas finas, y bastante cebollas en igual forma. Aparte se deslíe una cucharada de harina de Castilla en dos cucharones de caldo y uno de vino blanco. Cuando esté hirviendo esta salsa se le agrega al pollo y a las zanahorias y se deja hasta que ablanden. Se sazona todo con sal, pimienta y nuez moscada.

M. R. de FONTANILLS.

EL DIA DEL VENDEDOR EN LOS JARDINES DE LA POLAR

Existe gran entusiasmo para El día del Vendedor», el grandioso festival que organizado por el Centro de Vendedores Comerciales, se celebrará en todos los jardines de LA POLAR, el día 11 de septiembre, y para el que este Centro está recibiendo de las Industrias y el Comercio una ayuda inesperada, dado su carácter benéfico que el mismo tiene, pues bueno es que recordemos que todo lo que se recaude en dicho festival es para engrosar los fondos de la Sección de Socorros Mutuos, que como todos conocen bien actualmente se socorre a todos los vendedores asociados, que por alguna causa lo necesiten, por ello es que la Comisión organizadora se siente satisfecha puesto que hasta el día de hoy ya tiene recibido entre otros, valiosos regalos de los señores Domecq, $100, de la Leche Purísima $10, del Accite Figaro $15. Tabacos de los señores Romeo y Julieta Troya, Rico Habano, H. Hupman y otros que han ofrecido, así como los señores Romero y Alonso, una caja de coñac DOMINICO, licores varios del señor Merino, una caja de ron Caney, 1900, cigarros de varias marcas que se darán a conocer, así como infinidad de objetos de las Industrias y el Comercio para ser repartidos gratis a todos los concurrentes ese día en el Grandioso Festival de EL DIA DEL VENDEDOR, que a deducir por la cantidad crecidísima de entradas tomadas por los señores mayoristas harán de este festival como venimos sosteniendo el mayor y más suntuoso de este año: Nuevamente recordamos que para el Almuerzo que cada una de las familias lleve deben de apresurarse a reservar su mesa ya que como esta es gratis son pocas las disponibles, así como los Quioscos que también ya quedan pocos para la exhibición de productos, por esto los señores Industriales y Comerciantes interesados les recordamos deben pasar a la mayor brevedad por Barcelona 6 altos.

SALUD para la MUJER.
La Hormona ovarial-radioactiva en Tabletas
Horgéni
CURA LA DEBILIDAD SEXUAL NORMALIZA LOS PERIODOS. DEJUVENECE A LA MUJER Y LA HACE MAS SANA, CARIÑOSA Y SENSITIVA
Dr. R. Weiss, Berlín, Alemania. (Venta en Cuba. Droguería y Farm.) Pida folleto a Dist. Horgéni, Apartado 117, Habana. Se remite gratis en sobre sin anuncio y cerrado.

EL BAILE ARENALES EN EL CLUB IBERIA

Faltan ya pocos días para la celebración del grandioso baile «Una Noche Arenalesa», que ha de celebrarse en los amplios y coquetos salones del Real Club «Iberia» situados en Prado 70, altos, la noche del sábado 10 de septiembre de 9 p. m. a 3 a. m.

La Sección de Recreo no cesa en sus empeños, para que asistan a disfrutar de «Una Noche Arenalesa», han sido invitadas de honor las señoritas candidatas del Concurso de simpatía que celebra un Cinematógrafo de esta Capital, las cuales serán debidamente cumplimentadas por la simpática Sección Femenina que preside la entusiasta asociada María Luisa Bruzón de Alonso.

Hoy se reúne la Sección de Recreo que preside el animoso joven Manuel Graña González, con el objeto de ultimar los preparativos de «Una Noche Arenalesa».

Existe la impresión de que asistirá el ídolo de la aPntalla, el popular y conocido actor cinematográfico, Roberto Rey, el cual será invitado de Honor.

Numerosas Industrias cubanas se han ofrecido galantemente para distribuir entre la enorme concurrencia que asistirá muestras de sus productos.

La entrada es económica, con sólo presentar a la Comisión de Puerta la correspondiente invitación, la que puede ser solicitada en el Centro Gallego y en el Real Club «Iberia».

FUERA DE PELIGRO

Por medio de estas líneas desean hacer extensivo su gran agradecimiento los distinguidos esposos María Salinas y Eduardo Ventura y que servirán de una ostensible recomendación de sus servicios médicos, hacia el reputado doctor Ignacio Meluzá, que asistió a la niña Gloria Ventura, hija de este matrimonio, de una grave afección pulmonar y de los riñones, dejándola completamente bien, cuyo tratamiento con tan feliz resultado, pone de manifiesto el acierto y la pericia de su profesión, del doctor Ignacio Meluzá.

EL CLUB GRADENSE Y SU GRAN FIESTA

Los gradenses van a estar de fiesta, y al pensar en estas buenas gentes, amantes de la alegría y de la gaita, que siguen al pie de la letra todo el tradicionalismo de sus antepasados, el cronista no puede por menos de rememorar aquellos días mozos, pasados entre los moscones de la villa y concejo de Grado. ¡Y quién que haya vivido aquellos años iniciales del Club Gradense, no recuerda aquellas inolvidables tardes de debajo del Mamoncillo, pasadas entre tonadas de la gaita y vasinos de sidra, el néctar de las pomaradas de Asturias! Pensar que el día once, allá en San Francisco de Paula, han de celebrar su tradicional jira, es como si nos transportaramos en alas de la fantasía, llegásemos a Grado, y, alegres y jaraneros, tomásemos cuesta arriba, camino de Cabruñana, para irnos al Fresno en busca de las nueces y avellanas y tomar unos «colinos» de sidra sacada de una barrica, la cual se halla sobre un carro de «esquispias» y tapada con «xamascos de carbayo».

Pues sí, lector, los siempre entusiastas «moscones» del Club Gradense, se preparan para la jira que el domingo once, en la Finca «Las Piedras», han de celebrar con todos los honores y rango que siempre lo hicieron tan hidalgos caballeros. El presidente del club moscón, don Joaquín Tamargo, así nos lo ha hecho saber, participándonos que habrá un gran banquete y a continuación una gran matinée bailable, para que mozos y mozas gusten de las delicias del baile, mientras que los viejos «moscones» sacan del saco de sus recuerdos todas las leyendas de aquellas fiestas que no por lejanas son olvidadas. Y alguno habrá que, creyéndose en las fiestas del Fresno, nos haga una bella descripción de aquel lugar, por que la vista que desde su altura se descubre admira, eleva, embelesa, y si nos es permitido decirlo, deslumbra. ¡Tal es el resplandor de la atmósfera y del cielo, la lontananza de los horizontes, la belleza de los objetos y lo grandioso del inmenso paisaje que desde aquellas alturas se presenta a la vista!

Seguiremos hablando de ella.

SOCIEDADES ESPAÑOLAS

NORMALIDAD EN SANATORIO DE ASOC. CANARIA

Demostrándolo así lo hace saber la Junta Directiva a las asociadas y asociados

La Asociación Canaria nuevamente por este medio, desea hacer constar para conocimiento de los socios, asociadas y simpatizadores, que los servicios médicos en la Casa de Salud y en las Consultas externas, se vienen prestando normalmente, es decir, en la forma que se atendían antes de crearse el conflicto o mejor posiblemente, ya que los señores facultativos que figuran en el Cuerpo médico vienen realizando una labor intensa y digna de elogio para satisfacer los deseos de los asociatdos en general.

Se ha considerado conveniente hacer esta aclaración en virtud de la campaña que contra los intereses de la colectividad se viene realizando por elementos que debieran estar agradecidos de la misma siquiera por las consideraciones que en otra época se les guardaron y que hoy por las circunstancias especiales se encuentran alejados de la Institución.

Del Comité de Damas

Anoche celebró junta el Comité de Damas de la Sección de Propaganda de la Asociación Canaria, adoptándose en la misma acertados acuerdos relacionados con la labor encomendada a este organismo.

En primer término, se acordó por unanimidad, dirigir escrito al señor Antonio Bethencourt Hernández, significándole lo mucho que lamenta el Comité su determinación de retirarse de la presidencia de la Sección de Propaganda, debido a la atención preferente que tiene que prestar a sus asuntos particulares, y a la vez felicitándole por la labor que realizara durante el tiempo quie ocupó la presidencia de dicha Sección.

Después de aprobado el gasto realizado por la Comisión que visitó la Delegación de San Antonio de los Baños el día 25 de Agosto último, se dispuso el nombramiento de varias comisiones encargadas de distribuir carteles de propaganda entre los distintos establecimientos de esta ciudad. Se designó otra comisión para actuar en la supervisión del reparto de los referidos carteles.

Se acordó dirigir escrito al representante local en Campo Florido comunicándole la visita de una comisión para el domingo día 11 de los corrientes, que va en gestiones de propaganda.

Luego se designó a las señoritas Nilda Díaz Gárciga y Carmelina de León y Prieto, para integrar la Comisión que se ha de entender con todo lo relacionado con los contratos de las orquestas que se han de contratar para la fiesta que celebrar el Comité de Damas en los pintorescos jardines de La Tropical en el mes de diciembre del año en curso.

Y por último, se dió cuenta del resultado de las gestiones llevadas a cabo por las Comisiones que han visitado a los asociados de San Antonio de los Baños y la Habana, en relación con los trabajos que se vienen efectuando en el pabellón «Domingo León» de la casa de salud Nuestra Señora de la Candelaria, que se viene adaptando para dedicarlo exclusivamente al servicio de asociadas.

LA GRAN FUNCION DE LA BENEFICENCIA ASTURIANA

Aún estas circunstancias excepcionales, muchas son las afectuosas cooperaciones, que la Sociedad Asturiana de Beneficencia, está recibiendo en la labor altruista y humanitaria que tan sabiamente realiza.

Una y principalísima según conocimiento que tenemos, la recibió de la Compañía Cervecera Internacional, la que atendiendo los grandes fines a que será destinado el producto, tomó un palco y tres lunetas, para el grandioso beneficio del próximo ocho de septiembre en el Gran Teatro Payret.

Otra cooperación generosísima, la ocasionó la solicitud que formulara una de las peticionarias que mensualmente por esta humanitaria Institución resulta socorrida. Se trata de la señora Regla Puig, viuda de Peláez. Enviudó esta señora no ha mucho tiempo. Recibe ahora su pensión y al tener conocimiento del festival que en favor de ella y tantos otros había de celebrarse, recabó veinte lunetas con objeto de procurar la venta entre sus amistades.

Altruistas cooperaciones como la que dejamos anotada, se reciben diariamente en la Beneficencia Asturiana y no estábamos mal fundados al anunciar como lo venimos haciendo, el grandioso éxito que tendrá este beneficio. Lo dicen estas cooperaciones y lo dicen así mismo el sin número de localidades que firmemente se encuentran ya colocadas. Aquellos que deseen concurrir pueden solicitarlas por el teléfono A-3202.

Además del programa ya publicado, se organiza en estos momentos gran Acto de Concierto a base de música y asuntos asturianos; cantos, bailes y Manolito Costales, precoz niño de ocho años que recitará la poesía «La Reconquista de Asturias».

CONTINUAN LOS TRIUNFOSS EN HIJAS DE GALICIA

Triunfos continuados est. alcanzando el nuevo Cuerpo Facultativo de la admirable Casa de Salud Concepción Arenal, integrado por competentísimos profesionales, los cuales atienden con esmerada solicitud a todas las asociadas, las que se muestran muy satisfechas por las atenciones de que son objeto.

Todas las dependencias rinden con normalidad sus habituales funciones, siendo crecidísimo el número de consultas que a diario evacuan los diversos médicos; numerosos también los análisis que hace el Laboratorio; las radiografías informadas por los radiólogos; las curaciones e inyecciones puestas en el salón de Curas e Inyeciones; las aplicaciones de diatermia, luz alpina, efluvios y corrientes farádicas del Departamento de Electroterapia, etc. etc.

En el salón de operaciones fué operada ayer de apendicitis, por el doctor Carlos del Valle, la asociada Josefa Vázquez, siendo a la hora que escribimos estas líneas, su estado en un todo satisfactorio.

También es normal el estado de las nueve operadas por el doctor García Tudurí, las cuales están ya en periodo de restablecimiento.

INSCRIPCIONES DAMAS EN EL CENTRO ASTUR

Continúan llegando entusiastas a la Secretaría inscribiéndose y llevándose todas sus recibos

A las numerosas inscripciones y ratificaciones que se han estado haciendo en estos últimos días, hay que agregar las muchas quie han llegado en el día de ayer.

A medida que se aproxima la hora de ser puestos al cobro los recibos de la cuota social de las nuevas asociadas del Centro Asturiano es mayor el entusiasmo que se advierte en la Secretaría General entre las que acuden a inscribirse como asociadas para pertenecer al Centro Asturiano de la Habana.

La Secretaría está desplegando una labor intensa y se multiplica para atender a toda las consultas que se le hacen.

Numerosos son las boletas qiue han sido pedidas por las Delegaciones para la campaña triunfal que se ha niciado con motivo de la ampliación de los servicios a la mujer.

Aunque ya se ha dicho —lo repetimos— nuevamente con el primer recibo hay el derecho de matricularse en todas las asignaturas que se cursan en el plantel «Jovellanos» de la sociedad, es decir, que con el pago de la cuota social, se adquiere el derecho de poder cursar los estudios pertinentes en las aulas del Centro Asturiano.

LA ACTIVIDAD DEL SANATORIO P. CONCEPCION

En todos los sectores de su Sanatorio se labora intensa para continuar las grandezas

Cuatro intervenciones quirúrgicas realizó ayer el Dr. Rogelio Stincer, eminente cirujano oriental que se encuentra ahora al servicio de la Asociación de Dependientes y tres operaciones el Dr. Roberto Chomat.

Consultas

El doctor Gutiérrez Valladón, consultó 25 enfermos en la clínica de oftalmología y a 41 el Dr. Garriga, de garganta, nariz y oídos; 6 fluoroscopias registró el tisiólogo doctor Rosal, a quien visitaron además 14 enfermos. La consulta externa registra 150 consultantes por los doctores Cañizares, González Flores, Novoa, Ponce de León y Valdés Gómez.

Radioterapia

Se hicieron ayer 19 aplicaciones de radioterapia y 40 de ultra-violeta; 28 de diatermia; 8 de faradas y galvánicas; 10 de alta frecuencia.

Radiografías

Veinte y ocho informes radiográficos se confeccionaron en el Departamento; y 164 análisis se hicieron en el Laboratorio, lo que revela el intenso movimiento de enfermos que registra la Casa de Salud de Dependientes y la cuidadosa atención que a todos se dispensa.

Altas e ingresos

Ingresaron 13 enfermos y fueron dados de alta 12. La existencia de hospitalizados asciende a 618, que unido a dos pensionistas y a los 129 reclusos en Manuera hacen un total de 759.

En el consultorio del Centro

Setenta y tres consultantes fueron atendidos en el Consultorio médico del Centro por los doctores Aguiló, Rosell, Stincer, Luis, Carreras, Lage y Oduardo.

Facultativos de turno

En el Consultorio del Centro ofrecerán consulta en el día de hoy los doctores: García Ríos, de 1 a 3 Rogelio Stinces, de 3 a 5; Juan Aguiló, de 2 a 4; Federico Carreras, de 5 a 7; Tirso Luis, de 5 a 7; Fernando Rosell, de 1 a 3; Benito Lage, de 7 a 9 y Antonio Oduardo, de 7 a 9.

La admisión de asociadas

La admisión de asociadas ocupa la actualidad de Dependientes. Incesantemente visitan las oficinas de la Sociedad damas y señoritas, en solicitud de informes, que también pueden obtener por los teléfonos M-6991, A-6492, M-3966 y M-9851 al 55.

Los cobradores sociales hacen inscripciones. La cuota es de Un peso cincuenta centavos para las damas y de Cincuenta centavos para la menor de 12 años inscripta al amparo de la primera.

La Asociación pone al servicio de las nuevas asociadas todos los beneficios que la misma ofrece a los socios; y su obra de 50 años que se ha traducido en un Sanatorio admirable y en un Centro Social y de cultura no menos digno de aprecio.

HORAS DE CONSULTA EN «LA COVADONGA

Por la Secretaría General y para conocimiento de todos los socios se ha llevado a cabo la confección del horario de las consultas que han de ofrecer a los componentes del Centro Asturiano de la Habana el nuevo cuerpo médico que presta sus servicios en la casa de salud «La Covadonga».

JUNTAS DIRECTIVAS

SOCIEDAD CURROS ENRIQUEZ: celebrará Junta General mañana día tres del actual, a las ocho y media de la noche, en el local social.

CARBALLINO Y SU PARTIDO: celebrará Junta Directiva mañana, día tres del actual, a las ocho y media de la noche, en el Centro Gallego

LA GRAN VERBENA DE LOS ISRAELITAS

El 10 de septiembre próximo, abre sus espléndidos salones de fiestas, amplios, elegantes y mágicamente decorados por los competentes adornistas florales del jardín «Toledo», de Marianao, la prestigiosa sociedad, Cento Israelita de Cuba, en su espacioso local social del Palacio de Villalba, sito en la calle Egido, para celebrar con todo fausto la gran verbena bailable, simpáticamente titulada «Noche de Alegría», organizada con exquisito gusto en todos sus detalles y atractivos para que resulte una noche bailable inefable, por el señor Pedro Muñiz Carrera, secundado entusiasta y admirablemente, por la digna Sección de Recreo y Adorno de este Centro Israelita en la que se destacan por su levantada actuación en el seno de la misma, el Presidente, señor Abraham Weinstein y el secretario señor Morris Caritiz.

Los conjuntos musicales que han de desarrollar el programa bailable, moderno y extenso, han sido seleccionados de entre lo mejor de la Habana musical, siendo los preferidos de los buenos bailadores: Jazz Band «Daiquirí», de Isidro Galán, con su cantante Alejo Alvarez; Orquesta de Tomás Corman, con su cantante Luisito Valdés y el gran Septeto «Nacional», de Ignacio Piñeiro.

Esta ha de ser la mejor fiesta bailable del 10 de septiembre y ha de estar concurridísima, no solamente por las simpatías y prestigios en que está rodeado el Centro Israelita de Cuba, sino por las magníficas ventajas que ofrecen los frescos salones del Palacio de Villalba, en donde también está establecido el gran Centro Castellano de Cuba; los incentivos que para solaz de los asistentes están preparando los organizadores de esta fiesta bailable; el cartel musical-bailable de altura, así como también de acuerdo con época económica, los caballeros tendrán acceso a este acto mediante sólo el pago de la guardarropía de 40 centavos.

ALEGRIA PARA LA VERBENA JUVENTUD ASTURIANA

Para esta magna verbena que celebrará esta prestigiosa sociedad el sábado día tres de los corrientes en los salones y jardines de la quinta «Bastien. (Hotel Park) sita en 29 y Paseo, hay un entusiasmo extraordinario, jamás entre los socios y simpatizadores de esta sociedad ha despertado tanto entusiasmo como esta fiesta, y esto es debido a la gran labor que vienen realizando los dirigentes de esta sociedad.

Es de esperarse que el sábado la quinta «Bastien» esté completamente repleta de público, dado el grandioso programa que ha confeccionado la Sección de Recreo y Adorno, que es algo inmejorable, y porque para dicha fiesta van tres de los mejores conjuntos musicales y además habr. grandes atractivos; y el decir que las fiestas de Juventud no quedan buenas eso sería faltar a la verdad, para divertirse hay que asistir a la verbena de esta sociedad y en la seguridad que ha de quedar complacido, no olvide el sábado día tres a bailar en la quinta «Bastién» hasta las cuatro de la mañana, recuerde que es Juventud Asturiana la que organiza esta verbena.

LA VELADA EN LA ARTISTICA BALEAR

Afanándose siempre para hacer pasar ratos agradables a todas las asociadas y asociados, la simpática Agrupación Artística Balear, prepara para el próximo sábado día 3 de septiembre, una magnífica Velada Teatral, en la quie su con razón acreditado Cuadro de Declamación representará la hermosa comedia titulada «La Familia es un Estorbo», con seguridad que se llenaran sus salones de Zulueta 46, como siempre que esta sociedad organiza algún acto.

LABOR INMENSA DESPLEGADA EN SRIO. LA BALEAR

Por su gran número hay que reconocer como trabajan los nuevos médicos en «La Balear»

En su casa de salud, en el día de hoy se han practicado cuatro operaciones por los doctores José García Ríos y Manuel Tejerizo, este último especialista en garganta, nariz y oídos. Los operados y operadas se encuentran en perfecto estado.

Los enfermos del pabellón «Cuba» a cargo del cual se halla el eminente doctor Jesús Rosal, están complacidísimos del mencionado doctor. Se practicaron tres neumotorax.

En el Departamento de Rayos X, se hicieron cinco radiografías, cuatro Diatermia y se aplicó Luz Alpina a tres asociados.

En el Laboratorio se hicieron 16 análisis de orina, diez de heces fecales, 5 de esputos y 4 de Wasserrman.

En el salón de curaciones del local social, se inyectaron ciento doce asociadas y se practicaron treinta curaciones.

Los médicos que consultaron en el local social son los siguientes: Daniel Milanés del Pozo, Eduardo Clara, López Mayor,, Casas Fernández, Manuel Tejerizo, Jesús Rosal, Ildefonso Más y Valdés Gómez.

En la farmacia del local social se despacharon doscientas cincuenta y cinco recetas.

LOS SERVICIOS DE SOCIOS EN P. CONCEPCION

Todos los servicios de socios funcionarán separadamente para la atención de socios y socias

Contestando a las numerosas preguntas que le han sido hechas a la Asociación, se complace ésta en hacer conocer que todos los servicios correspondientes a la Sección de Hombres, funcionarán completamente separados de los servicios de las Damas, persiguiéndose con tal medida evitar cualquier molestia que pudiera ocurrir de tener que alternarse ambos servicios.

Así, pues, las Damas no sufrirán en lo más mínimo en los servicios que hoy disfrutan, los que serán, como se expresa anteriormente, exclusivamente para Damas, servicios éstos, que la Asociación ampliará más aún si cabe, desde el próximo mes, introduciendo mejoras y facilidades para sus asociadas.

En lo que respecta al Servicio de Hombres tendrá toda la asistencia que las normas de la medicina moderna reclaman y no solo tendrán las dependencias de curaciones, tratamientos, consultas, servicio dental y demás atenciones en lo más céntrico de nuestra Capital, sino Clínica dotada de toda la eficiencia y confort que es característica en todos los servicios de tan prestigiosa Asociación.

AUMENTAN LAS INSCRIPCIONES EN DAMAS DE «COVADONGA»

Aumentan rápidamtente las inscripciones en la Asociación de Damas de La Covadonga, cuya magnífica clínica cuenta con todos los elementos necesarios para la mejor atención de sus asociadas.

Bajo la experta dirección del Dr. Elpidio Stincer secundado por un brillante Cuerpo facultativo la Asociación marcha de éxito en éxito, siendo numerosos los éxitos obtenidos tanto en el sector médico como en el quirúrgico. Entre las últimas operaciones practicadas por el doctor Stincer, merecen citarse la de la señorita Consuelo García que padecía de un grave ataque de apendicitis aguda y la de la señorita Caridad La Guardia a la que tuvo qué practicar una arriesgada operación en el riñón. En ambas intervenciones fué auxiliado por los distinguidos doctores Armando Fernández y Manuel Martínez Curbelo.

Ambas operadas se hallan actualmente disfrutando de una perfecta salud.

†

E. P. D.

LA SEÑORA

Mercedes Mira y Jurdan, Vda. de Fernández

HA FALLECIDO

Después de recibir los Santos Sacramentos y la Bendición Papal.

Y dispuesto su entierro para las cuatro y media de la tarde de hoy, los que suscriben, sus hijos, hijos políticos, nietos y hermanos, en su nombre y en el de los demás familiares, ruegan a las personas de su amistad se sirvan asistir a la referida hora a la casa calle 14 No. 124 entre 11 y 13, Vedado, para acompañar el cadáver al Cementerio de Colón; favor que agradecerán eternamente.

Habana 2 de septiembre de 1932.

Doctor Francisco, Clara María y Lucila Fernández y Mira; Leticia García de Fernández Mira; Licenciado Francisco Arango; José Olazábal; Graciela, Raul, Rogelio, Hilda y Ofelia Fernández y García; María Antonia, Estela, Francisco, Ramiro, María de los Angeles, Virgilio y Gustavo Arango y Fernández; José Olazábal y Fernández; Armando Fernández y Fernández (ausente); Angela Mira y Jurdan viuda de Llorente, Amelia y Francisco Valdés Jurdan; Eulalia Bernal de Valdés; doctor Francisco Fernández Travieso; doctor Luis Alvarez Tabío; Reverendo Padre Hilarión, C. D.

FUNERARIA DE PRIMERA CLASE
ALFREDO FERNANDEZ
SAN MIGUEL 63 TELF. A-4348

M.E.C.D. 2016

1833-1834-1835-1836-1837-1838-1839-1840-1841-1842-1843-1844-1845-1846-1847-1848-1849-1850-1851-1852-1853-1854-1855-1856-1857-1858-1859-1860-1861-1862-1863-1864-1865-1866-1867-1868-1869-1870-1871-1872-1873-1874-1875-1876-1877-1878-1879-1880-1881-1882-1883-1884-1885-1886-1887-1888-1889-1890-1891-1892-1893-1894-1895-1896-1897-1898-1899-1900-1901-1902-1903-1904-1905-1906-1907-1908-1909-1910-1911-1912-1913-1914-1915-1916-1917-1918-1919-1920-1921-1922-1923-1924-1925-1926-1927-1928-1929-1930-1931

1.832
1.932

TAMANO:

El "Centenario" tiene 16x11 pulgadas —menos de la mitad de la página del DIARIO— y está perfectamente cosido y encuadernado, como un libro.

¡La Revista de un Siglo,

con ilustraciones de cada época!!

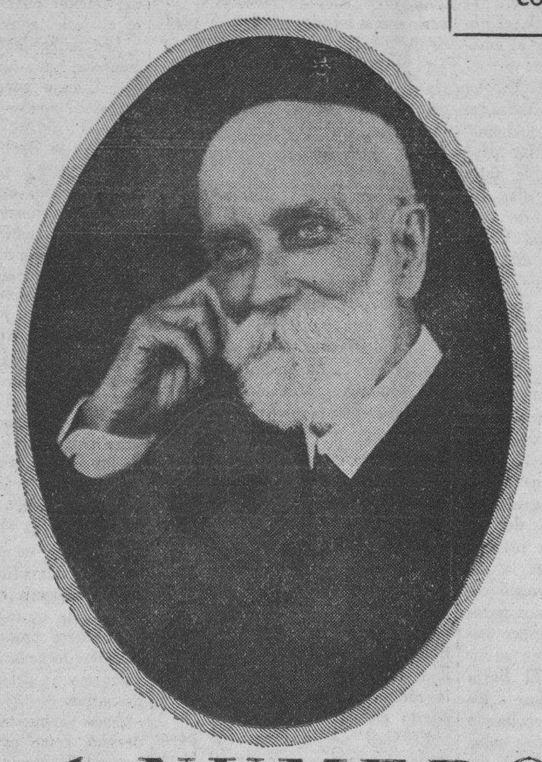

NADA MENOS QUE ESO ES

el NUMERO-CENTENARIO del DIARIO DE LA MARINA

¿Tiene usted una idea de cómo era La Habana cuando no existía la calle de Monserrate, ni casi nada de las murallas hacia arriba? Pues en el "Centenario" podrá usted extasiarse contemplando la interesantísima ciudad que vivieron sus abuelos

¿Presume usted cómo serían hace 60 años Gibara, Camagüey, Sagua, Nuevitas, Guanajay y otras muchas ciudades del interior? Tal como eran entonces, ya no las recordarán ni los ancianos de su familia; pero usted podrá verlas en el "Centenario"

70 y tantos trabajos originales: cuentos, novelas, crónicas, narraciones históricas, monografías científicas y económicas, artículos de costumbres, poemas...; todo ello muy ilustrado, en varios colores o en un solo tono.

¿Le han dicho alguna vez cómo lucían Jesús del Monte y la Víbora, cuando no existía por todo aquello más que la iglesia en la loma y un trillito para caballerías? Pues el "Centenario" le enseñará esas reliquias gráficas de "su" barrio, que no reconocerá.

¿Sabe usted cómo se desenvolvía la vida campesina hace 70 años, y qué costumbres e indumentaria privaban en nuestros campos por aquel entonces? Usted debe ver tales estampas en el "Centenario", y luego conservarlas encuadernadas, como oro en paño.

300 ilustraciones o más, entre cuadros pintados exprofeso para la Obra, ilustraciones de material literario, grabados y fotografías antiguas y una estupenda información gráfica moderna.

Las Calles de Obispo y de O-Reilly estaban cerradas por grandes portaladas de mampostería; donde está el Capitolio había un jardín botánico; y en la Avenida de las Misiones estaba la Terminal del primer Tranvía que rodó por la Habana. Vea cómo era todo ello en el "Número-Centenario", y se deleitará.

En el "Número-Centenario" podrá usted ver el colosal grabado que muestra La Habana amurallada de hace un siglo, los quitrines de la época y cómo los hombres "bien" hacían el amor en la ventana, puestos de chistera, calzón ceñido y otras prendas que les convertían en "pepillitos" de aquel tiempo.

En resumen: 264 páginas--gran parte de ellas en color--, de las cuales sólo 8 están dedicadas al DIARIO, prueba irrefutable de que el "Número-Centenario" es una verdadera exposición de los valores cubanos, desde el Descubrimiento hasta nuestros días

PRECIO:

Suscriptores $1-20
(En la Administración)

Al Público $2-50

Reserve a tiempo su Ejemplar

Sr. Administrador del DIARIO DE LA MARINA
Apartado 1010
Habana, Cuba

Sírvase reservarme un ejemplar del *Número Centenario* de ese periódico, en pago del cual le incluyo la suma de $1.20—precio que me corresponde pagar como suscriptor que soy del DIARIO—, cuyo ejemplar pasaré a recoger en esa Administración, con mi correspondiente recibo de pago.

....., Agosto..... de 1932
(ciudad o pueblo)

.....
(nombre y apellidos, bien claros)

NOTA:—A las personas que se suscriban por un semestre al DIARIO, antes del 10 de septiembre, se les concede el derecho de adquirir un ejemplar del *Número-Centenario* por el mismo precio de $1.20, con que se beneficia a los suscriptores que están al día.

PRECIO PARA EL PÚBLICO: $2.50

OTRA:—Dado el gran número de ejemplares que tenemos ya pedidos y pagados, rogamos a los señores suscriptores que deseen adquirir un *Número-Centenario* que corten y nos remitan el Cupón adjunto, antes de que la Edición se agote.

M.E.C.D. 2016

Editado por la Compañía DIARIO DE LA MARINA (S. A.) cuyo programa consiste: «en la defensa de los intereses generales y permanentes de la Nación cubana, de los especiales de la Colonia española establecida en la misma y de la unión y armonía entre los diversos elementos que conviven en el país». — Artículo 1o. de los Estatutos.

DIARIO DE LA MARINA

FUNDADO EN 1832—DIRIGIDO HASTA 1919 POR DON NICOLAS RIVERO Y MUÑIZ—OFICINAS: HABANA, PRADO 103.—NEW YORK: 516 FIFTH AVE.

TELEFONOS: Dirección... A-4151 — Administrador, Contador, Anuncios, Suscripciones, Quejas, Talleres y Correo ... M-7911—M-7912—M-7913 — Jefe Redacción A-3205 Clasificados A-3333 — Agencia de Marianao... FO-7380

PRECIOS DE SUSCRIPCION AL DIARIO DE LA MARINA
Habana y Provincias: Mes: $1.20. Trimestre: $3.25. Semestre: $6.25. Año: 12.00
Extranjero: Trimestre: $4.25. Semestre: $8.00. Año: $15.00
Edición Dominical (Para el extranjero solamente) Semestre: $3.00. Año: 5.00

Hitler, Napoleón de la política

Como nació el Fascismo Alemán

Un vaso de cerveza en Munich lo llevó a la cabeza de un partido nuevo

LUNDENDORFF LO AYUDA

Por Federico Greenfeld

Corresponsal de este diario en Berlín

II

Si en Munich no hubiera cerveza espumante Adolfo Hitler no fuera hoy jefe de los Nazis, ni hubiera hubiera tampoco ascendido a la atmósfera rara donde circula hoy. Pero la cerveza presta ánimo al más cobarde y un gesto de valor a veces suele producir grandes resultados.

Hitler estaba en Munich sin dinero y sin trabajo. Junto con seis compañeros comenzó lo que se llamaba el Partido Laborista alemán. Eso fué en 1919. No había comido y un vaso de cerveza fué bastante para animarlo. Estaba un orador perorando tediosamente sobre las ventanas de una unión entre los austriacos y los alemanes.

Hitler el austriaco renegado, odiaba a sus compatriotas en la misma forma en que amaba a la tierra adoptiva. Se levantó y dijo al orador que no sabía de lo que estaba hablando.

"Imposible unir perlas y pedrojos. La raza alemana no puede mezclarse con esa ola de húngaros, bohemios y judíos. Alemania deberá dominar a Austria, pero no unirse con Austria. La sangre pura alemana no debe corromperse en Austria".

Sus palabras llamaron la atención de la docena de oyentes. A todo el mundo halaga que se hable bien de su raza. La anonimidad no tiene otro consuelo que los portentos de algunos individuos de su raza. Es la base de la idolatría. Es la base del patriotismo. Es el último refugio de quien nada tiene.

El pobre africano está orgulloso de serlo. El magnate aspira a ser miembro de razas distintas. La pureza de raza está bien para el pueblo. Los caudillos aspiran a surgir sobre el medio ambiente. Hitler, hijo del pueblo, admirador de la raza alemana, con celo sin igual trataba de elogiar aquella raza y ello le conquistaba el afecto de la infinidad de infelices que no tienen otro consuelo que el de las virtudes colectivas.

EL PARTIDO CRECE

Pocos días despues del incidente, Hitler fué nombrado jefe de propaganda del naciente partido. Hitler comenzó a escribir circulares y a distribuirlas él mismo. La gente acudía a los mitins por curiosidad, pero la elocuencia de Hitler los entusiasmaba. Este hombre hablaba de las virtudes de un pueblo que había sido humillado en la guerra. Hablaba de grandeza cuando nadie era grande.

Millares comenzaron a unirse a su partido. Entonces Hitler le cambió el nombre: lo llamó Partido Socialista Nacional para diferenciarlo del Socialismo Internacional. Y comenzó en seguida su campaña anti-hebrea. La campaña tuvo resultados. Todos los que odiaban al judío se unieron en masa al nuevo movimiento. El General Erich von Ludendorff que había sido jefe del Estado Mayor alemán durante la guerra y ahora en su vejez soñaba con la grandeza, protegió al nuevo partido.

Ludendorff dió buenos consejos a Hitler. Era preciso formar tropas. El pueblo alemán adora el uniforme. El alemán es militar por naturaleza. Desde niño sabe marchar y sabe formar rangos. Hitler adoptó un uniforme y un emblema. La swatiska, símbolo de pureza de sangre fué el emblema del Partido Nacionalista que abreviándolo se llamo "Nazis".

Alemania estaba entonces en un estado caótico y Hitler inspirado por la marcha de los fascios de Italia quiso hacer otro tanto. En 1923 Hitler contaba con diez mil soldados disciplinados. Ludendorff se hizo cargo de la estrategia y aprovechándose del descontento de Bavaria contra el Reich alemán trataron de llevar a cabo un asalto contra la casa de gobierno.

Ludendorff dijo a las tropas de Hitler que con su ayuda arrojaría a los franceses del Ruhr y a los bolcheviques de Rusia. El 8 de noviembre de 1923 era el día de la Marcha. Ludendorff, Hitler y cuatro confederados invadieron la casa de gobierno y proclamaron la revolución.

Instantes más tarde las tropas fascistas marchaban por las calles de Munich. Se hablaba de la marcha a Berlín. El General Von Lossow, jefe de la milicia bávara se les unió. Pero su gente no lo sabía. Temiendo una delación el general no había querido confiarse en sus oficiales. Así fué cuando los hitleristas aparecieron delante de los cuarteles de la milicia, los cascos de acero de adentro respondieron con una descarga.

SURGE UN HEROE

Los hitleristas no esperaban oposición. Al ver a los milicianos armados y haciendo fuego el ejército tomó las de villadiego. Hitler al ver a su gente correr se tiró al suelo simulando que había sido herido. Vió que otro había caído y creyendo que era Ludendorff se levantó en un descuido y echó a correr.

El hombre del porvenir no iba arriesgar su vida imprudentemente. Era preciso esperar a mejor ocasión para hacer de héroe.

Ludendorff, acostumbrado a la guerra, partió sólo hacia donde estaba la milicia. El que había caído era otro. En el terror Hitler había creído que el caído era Ludendorff. El general atravesó las líneas de soldados tomó un taxímetro y se escondió en su casa.

Hitler fué capturado tres días más tarde. Fué encarcelado junto con Ludendorff y otros. Berlín no se había querido ocupar del asunto creyéndolo una bufonada. La audiencia en Munich tampoco quiso tomar la intentona con seriedad y el juicio oral fué una fórmula. Pero Hitler hizo gala oratórica en su defensa y su discurso fué una propaganda valiosa.

Terminó Hitler con frases tan dramáticas que el público lloró. El mismo juez tembló cuando condenó a Hitler a cinco años de prisión. Tuvo el aplomo de manifestar que con buena conducta el preso podría alcanzar su libertad dentro de seis meses. Ludendorff fué puesto en libertad y los otros recibieron sentencias cortas.

Hitler mantuvo silencio en la cárcel. Allí estaba formulando en silencio sus planes para el porvenir. Y en 1924 Hitler ya había sido olvidado cuando salió de la cárcel para surgir como un Ave Fénix, cómico, por encima de las cenizas de la prisión a la atmósfera de la popularidad.

Lea mañana:
HITLER REFORMA SUS TROPAS

UN DESPERTAR ALEGRE

Las píldoras del bienestar.

Para asegurar una mañana alegre, decida la noche anterior limpiar bien el sistema de los venenos acumulados por el estreñimiento.

Hay varios medios de hacerlo. Uno de los más recomendables es el inventado por el Dr. William Brandreth, famoso médico inglés, y seguido por millones de personas en más de 70 países del mundo. El método del Dr. Brandreth consiste en restablecer fácil e inofensivamente las funciones normales de la Naturaleza.

Para ello, el famoso médico inglés concibió una fórmula, compuesta de seis valiosos ingredientes vegetales, combinados en unas píldoras de acción suave, eficaz e inofensiva. Las Píldoras de Brandreth no irritan, y como que obran solamente sobre el intestino grueso, pueden tomarse diariamente sin temor de afectar la digestión, de que envicien ni de que haya que aumentar constantemente la dosis.

Muchas personas las llaman "las Píldoras del bienestar" porque al eliminar los desperdicios fermentados de la digestión, aclaran el cutis, les dan una renovada brillantez a los ojos y producen esa sensación de bienestar que es la base de la verdadera alegría de la vida.

Compre una caja, observe su maravillosa acción una semana siquiera, y no volverá a tomar más nunca ningún otro laxante. Las venden todas las buenas boticas.

UN POLVORIN RUMANO HIZO EXPLOSION Y NO SABEN SI HUBO MUERTOS

BUCAREST, Rumania, septiembre 1. (U. S.)—Un polvorin de Fort Rudeni, cerca de Chitila, hizo explosión esta noche, oyéndose las detonaciones a muchas millas de distancia.

Hasta este momento no ha podido saberse si a consecuencia de la explosión ocurrieron desgracias personales.

Bucarest se encuentra a cuarenta millas de Chitila, no obstante lo cual se oyeron desde aquí perfectamente las detonaciones.

Todos los caminos que se dirigen al fuerte han sido ocupados por fuerzas del ejército.

Sobre el plan de voto electoral que el Gobierno inglés se propone conceder a la India

Por TIBURCIO CASTAÑEDA

Cuando en Londres, el 1o. del mes de diciembre último, se suspendió la Conferencia de la Mesa Redonda, después de haber concertado en principio la Federación, pero dejando sin resolver en concreto muchas cuestiones, el Jefe del Gobierno inglés, que era el mismo de hoy, Mr. Mac Donald, advirtió a los Partidos y Fracciones de la India, que estaban allí representados, que si no llegaban a ponerse de acuerdo en el Sistema Electoral, Inglaterra se vería obligada a establecer uno.

Y como los Cuerpos Políticos de la India no se dieron a sí mismos un plan para las elecciones políticas representativas, el actual Gobierno inglés lo ha fijado, no sin declarar su contrariedad, al ver que en asunto tan importante como la emisión del voto, fundamento de las aspiraciones políticas de los diversos pueblos que constituyen ese inmenso Imperio, no han podido ponerse de acuerdo sus fracciones.

Respecto de la Legislatura Nacional que tiene su Sede política en Delhi, sólo falta que lleguen a un acuerdo los Príncipes nativos que en las Conferencias de las Mesas Redondas en Londres votaron a favor de las Federaciones con los Representantes de las Provincias bajo el Gobierno de la Gran Bretaña.

La población de la India es hoy de trescientos veinte y cinco millones, de los cuales la India inglesa, en sus diez grandes Provincias llega a 250 millones.

Otras cinco Provincias de la India Inglesa tienen poca importancia y el número de sus habitantes no llega a un millón.

En Bengala y el Punjab hay una pequeña mayoréa musulmana.

En el resto de la India, superan en número los Indios o Hindús.

Queda el número considerable de los "Intocables" que redimidos de esa lacra cruel e inmerecida, forman grupos que en su totalidad suman sesenta millones y que por su religión, base de la clasificación en la India son Hindús.

El agravio mayor que Gandhi arrojaba a los ingleses no estaba basado en la insuficiencia del Gobierno concedido a los Indios, sino en la protección concedida por los ingleses a los parias.

Decía el Gandhi que el elevar a los Intocables en la esfera social, produciría una división profunda en los Indios, sin tener en cuenta las numerosas divisiones de todas las clases y razas que ya existen en la India.

El nuevo proyecto del Gobierno inglés ha tenido en cuenta esa observación de Mahatma Gandhi, permitiendo a los Intocables que voten con los Hindús, allídonde los primeros están en minoría.

Allí donde los Intocables están en mayoría, pueden repetir la votación dentro de su propio grupo electoral, una segunda vez.

Dice un periódico de New York del mes pasado, que en los Estados de la Unión que tienen una mayoría Republicana o Demócrata votan por primarias.

El actual Gobierno inglés vería con satisfacción que los diversos grupos de la India inglesa aceptasen esa proposición de concesión de votos que se han vito obligado a hacer, por la falta de propuesta de votación de los grandes diversos grupos sociales aquí enumerados.

Ha tenido en cuenta el Gobierno en esa tentativa de concesión de votos a los diversos grupos de habitantes de la India.

Se ha concedido a las mujeres que sean Representantes en el Parlamento; y así treinta y siete mujeres tendrán asiento en los Parlamentos Provinciales.

En el Estado del Punjab, en el que los Mahometanos están en mayoría se les concede también a los de esta religión mayor número de Representantes.

Estos planes electorales anunciados por el Gobierno Inglés producirán, a su juicio, un balance político durante diez años por lo menos en esa India de Comunidades religiosas tan profundamente distanciadas.

Todas las Comunidades religiosas de la India convienen en que el Gobierno de la Metrópoli ha fijado el números de Parlamentarios que tendrán los Mahometanos, los Hindús o Indios y las minorías en cada Legislatura Provincial, en el seno de la nueva Federación creada en la India por el Gobierno Inglés, ayudado por el Virrey y sus Consejeros.

Respecto de los "Intocables" como ya he dicho, votarán conjuntamente con los demás Indios y cesará para siempre ese envilecimiento incomprensible de unos seres humanos, por otros; y además se les concede el derecho electoral amplio.

Y por ironía de la suerte, en los primeros veinte años de ese nuevo sistema electoral que ahora se plantea, los Intocables si tienen la mayoría en algunos distritos, votarán dos veces, mientras que los de las castas llamadas superiores, de sus opresores, sólo tendrán un voto.

Cierto que las mujeres de la India tendrán también una representación especial, aunque los Jefes políticos de las mujeres de la India recientemente emancipadas han insistido en decir que ellas no aspiran a ninguna ventaja sobre los hombres.

Esta consiste en la designación de 37 mujeres, representantes en las Cámaras Provinciales, de las cuales, veinte y cinco han de ser Indias, nueve Mahometanas, una Sikh, una India Cristiana y otra Anglo-India.

En cada Elección Parlamentaria se reservarán algunos sitios para propietarios terratenientes, hombres de negocios y trabajadores.

En esas Legislaturas, ninguna de las clases representadas ha obtenido el número de Parlamentarios que deseaba, y por tanto el Gobierno ha descontado las protestas que se presentarán de un extremo de la India, al otro.

Sin embargo, cree el Primer Ministro, Mac Donald que las Minorías reconocerán la imparcialidad con que se les ha tratado.

Como el Parlamento inglés no aprobará esa Ley política de Representación Parlamentaria hasta el invierno o la primavera próxima, hay tiempo sobrado, en opinión de Mac Donald, para aceptar alguna modificación justificada al Plan General electoral del Gobierno Inglés.

Añade Mac Donald que el Gobierno inglés nunca ha de querer intervenir en las controversias municipales de la India. "Y esto, dice Mac Donald, lo hemos expresado suficientemente claro en las dos reuniones de la "Mesa Redonda" cuando invitábamos a los Indios a decidir esos asuntos y cuestiones entre ellos.

Creen los políticos de la Gran Bretaña que todos los grandes grupos sociales de los habitantes de la India comprenderán que su deber es cooperar en la redacción de la Constitución que se ha de aprobar a fin de dar a la India el brillante lugar que le corresponde en la Comunidad de Naciones Británicas.

Si después que el Gobierno inglés haya aprobado la Legislación de Representación de las Comunidades de la India, llegasen éstas a formular un Convenio Político de Representación, ya sea por varias Provincias, o por la totalidad de la India, el Gobierno inglés trataría de aceptarlo.

Para mayor posibilidad de corregir los defectos que surjan en la práctica de la aplicación de la Constitución que se apruebe para la India, el Gobierno de la Gran Bretaña coadyuvará, después de diez años de estar en vigencia ese Cuerpo de Ley, a realizarla para corregir los defectos acusados en su aplicación.

¿DOLOR —DE— MUELAS?
Alivio Instantáneo CON
JIFFY
JIFFY es producto de los fabricantes de las Cataplasmas POLORIS Y ACADONA

JOVEN DESAPARECIDA

Amada Ibáñez, de 20 años y vecina de Salud 129, dió cuenta a la policía de la desaparición de su hermana Manuela, que cuenta 18 años de edad, a la que teme le pueda haber ocurrido alguna desgracia.

DEL LEJANO AYER

(Hojeando la colección del DIARIO)

Por R. A. CATALA

Hace poco, hablábamos de los trágicos sucesos ocurridos en la Habana con motivo de la partida para Fernando Poo de doscientos cincuenta deportados políticos (doscientos cincuenta y cinco según la rectificación del DIARIO) a bordo del buque de guerra **San Francisco de Borja.** Aquellos actos—calificados por el mismo general que los toleró, de "espectáculos terribles que estremecían a la humanidad"—impidieron que ni la prensa ni el pueblo se ocuparan de los rumores que corrían sobre los propósitos secretos de los obligados expedicionarios.

Entre la partidarios de la independencia, la deportación no era una desgracia. La tenían como un honor. Al partir los confinados en el **San Francisco de Borja**, aquel memorable domingo de Ramos, 21 de marzo de 1869, los recalcitrantes opositores se reunieron en secreto ágape en honor de los deportados a quienes tenían como paladines de la libertad y dispuestos todos a seguirlos ya al destierro, a la emigración o a la manigüa. En ese banquete hubo brindis sentimentales y se hizo correr luego, de mano en mano, una poesía allí leída, que comenzaba así:

Destino amargo y severo
a tierra extraña nos lanza;
¡Ved el cielo qué sombrío!
No hay un rayo de esperanza.
Mas riamos de las penas;
la espumosa copa alzad;
¡Un brindis por los que han muerto!

¡Un hurrah a la libertad!

Los deportados iban muy esperanzados en que el indulto pedido por Dulce a Serrano no tardaría y muchos creyeron que al llegar el vapor a San Juan de Puerto Rico, recibirían la grata noticia; pero no fué así. Sin embargo, lograron que el buque se detuviera allí unos cuantos días con el pretexto de la supuesta rotura de unos tornillos. Durante esos días llegó la noticia de la Habana de que una dama de influencia, esposa de uno de los deportados, había salido directamente para España, a conseguir de Serrano el esperado indulto. Así es que cuando el gobernador de Puerto Rico, general Sanz, con la sospecha de que lo de los tornillos fuera un engaño, obligó al capitán del **San Francisco de Borja** a continuar el viaje, los cubanos no se contrariaron, convencidos de que tarde o temprano les llegaría el perdón.

El buque partió. Uno de los deportados, al narrar las peripecias de aquel viaje, cuenta que no lo pasaron a bordo del todo mal. Hay que decir que la mayoría era gente acomodada. Entre ellos, figuraba Carlos Castillo, director de la **Caja de ahorros.** Todos llevaban much dinero. Unos, el propio, de su patrimonio. Otros, el que sus amigos le habían proporcionado. Se calcula que entre todos llevaban unos cien mil pesos. Con tan buena provisión de fondos pudieron los cubanos, por lo menos rodearse de algunas comodidades, empezando por los regalos de la mesa. Todos rechazaron desde el primer día el rancho de a bordo y comían a la carta platos refinados a precios carísimos. Por un jamón que quisieron comprar para lunch les cobraron tres onzas de oro. El mayordomo del vapor Antonio Vigo, se hizo rico con el importe de las comidas de los cubanos en un viaje de sesenta y cinco días que tardaron en llegar al golfo de Guinea, pues suponiendo que unos con otros aquellos doscientos cincuenta y cinco deportados gastaran unos tres pesos por cabeza, eran setecientos sesenta y cinco pesos diarios. La mitad del dinero que llevaban pasó a manos de aquel aprovechado sobrecargo, a cuyo favor hay que decir, sin embargo, que supo proveerse de los manjares que sabía eran de la predilección de los hijos de Cuba. No faltaron en el largo viaje, los clásicos huevos fritos, la carne de puerco, los bisteck, el pollo asado, el arroz blanco y el amarillo, los plátanos y en los primeros días el clásico ajiaco criollo. Así lo cuenta uno de los deportados en el folleto que dió a luz aquel mismo año en New York. Mas para que todo no fuera agradable, faltó el agua y pasaron muchos días con el agua tasada. Entraron de arribada en una isla de Cabo Verde y el agua que consiguieron era muy mala. Para el aseo personal, nunca tuvieron más que agua del mar que sacaba cada uno con los cubos de la marinería.

Al llegar a Fernando Poo, el 26 de mayo, no había allí noticias del indulto. Buenos y sanos desembarcaron todos en el puerto de Santa Isabel, la capital del islote, población atrasada y sin ninguna atracción. Las autoridades no tenían conocimiento de la llegada de tan numerosos huéspedes y la primera dificultad que tuvieron fué la del alojamiento. La cosa se arregló como se pudo y los deportados gozaron de relativa libertad, pues podían reunirse para tratar de su situación a todas horas. **El Borja** partió para España llevándose a los voluntarios que venían escoltando a los presos y al encontrarse solos los cubanos en la inhospitalaria isla, se conjuraron para arrestar a la escasa guarnición y apoderarse de un barco para huir. Dice Balmaseda que alguien propuso proclamar allí una república y poner de presidente a uno de los negros nativos, como un sarcasmo contra España. Pero ni esta loca iniciativa, ni la anterior se llevaron a cabo, prevaleciendo el buen sentido o sea dedicar todos los esfuerzos y recursos a fugarse del penal, que a todos parecía relativamente fácil. No tardaron en ponerse en práctica los medios para hacerlo y a los quince días de estar allí ya un grupo numeroso pudo escapar. Entre los primeros fugitivos figuraron el citado Carlos del Castillo, el escritor Francisco Javier Balmaseda, el acaudalado Miguel Embil, el abogado Lamar y el comerciante Broderman. Al notar la deserción, el gobernador, teniente Joaquín de Souza y Gallardo, redobló la vigilancia y obligó a los cubanos a dormir en unos barracones tan antihigiénicos que se desarrolló entre ellos una epidemia mortal. En pocos días murieron, Juan González, el más anciano de los deportados; el literato José León Alberni, Francisco Bonachea, Pedro Salaverría (maestro de gran cultura); José Mesa, Diego Rivas, Miguel Arce y Joaquín Novel. Empezó entonces el calvario para los deportados. A pesar de la persecución de que eran objeto habían logrado evadirse setenta y cinco. Los nombres de Miguel Bravo Santies, Nicolás Donato García, Miguel Cantero, Juan Duzán, José Antonio Pérez Peña, Patrocinio Freixas, Félix Fuentes, José M. Fernández Morera, Carlos y Rafael Morales, los Hermanos Wallos, José Bolaños y los de tres sacerdotes, Hoyos, Sed y Lima y Cándido Valdés eran de los que estaban entre los ciento setenta y dos que aun quedaban en el presidio, cuando en cuatro de agosto fondeó en Santa Isabel el vapor **San Antonio,** procedente de Cádiz, con la suspirada orden de indulto de Serrano y como no todos cabían en aquel vaporcito, algunos fueron embarcados en la urca **Pinta** de vela. Ambos viajes fueron trágicos para los cubanos.

El **San Antonio** era de tardo andar. Empleó 59 días desde Santa Isabel hasta Cádiz, y la comida y el trato de los pasajeros fueron tan malos que en la travesía murieron treinta y siete. Al llegar a Mahón iban todos tan estenuados que en la misma oficina de Sanidad del puerto murieron catorce!

El viaje de la **Pinta** fué poco menos. Cerca de cuatro meses! ! em pleó en hacer el viaje hasta Málaga, a causa de vientos contrarios; pero con la fortuna de que no muriera ninguno durante la desesperante navegación.

En septiembre ya algunos de los deportados andaban por Madrid, preparando su viaje a los Estados Unidos para ir de allí a la manigua. Su presencia causaba muy mal efecto a los integristas, a quienes Dulce, siguiendo su política de echar una de cal y otra de arena, había deportado por **imprudentes** y estaban en la Corte esperando la orden de regreso. El general Dulce también estaba ya en Madrid, muy enfermo. En busca de la salud partió a un sanatorio francés, en donde murió en noviembre de aquel año.

Cuidado con los callos

Luis de J. Puñal, acaba de publicar un libro de anécdotas, prendiéndolas a la personalidad de conocidísimas figuras de nuestro mundo político, intelectual y social, preferentemente al primero, y todas de suave sabor humorístico.

Luis de J. Puñó.

No recordamos quién dijo que en la mención histórica lo único cierto era la anécdota. No nos haremos nosotros solidarios de tan extrema afirmación, pero permítasenos por nuestra cuenta agregar que en la mayoría de los casos, la anécdota resulta como el hecho desnudo de todo antecedente y de todo comentario. Pero si la anécdota es el hecho, el sucedido como verdad fijada en medio y tiempo, nada tampoco más fácil de endoso que ella cuando se trata de hombres de igual paralelismo intelectual o de la misma ponderación histórica.

Así hemos oído más de una vez, «como dijo Napoleón en Austerlitz» y aclarar inmediatamente uno de los contertulios: «No, eso lo dijo Prim en los Castillejos, etc... Las frases traducían el hecho, la verdad histórica y ellas servían para ofrecérsela, lo mismo al genial corso que al bravo general amigo de Carlos Manuel de la Céspedes.

Pero volvamos al libro de Puñal y a sus divertidas e interesantes anécdotas. El autor, por su profesión de periodista y sus actividades políticas de todos los tiempos, al trato diario de hombres disímiles, ha ido recogiendo más que en el papel en su memoria feliz, la palabra trascendente o el comentario ingenioso de las personas a las cuales hace pasar por las páginas. Algunas anécdotas tienen el cuño inconfundible, la marca registrada diríamos, de aquel a quien se refieren, otras... otras parecen ideadas por la chispeante y satírica imaginación de Puñal. Todas, invitando a la sonrisa, al buen humor... ¡Que todavía al trazar estas líneas nos estamos riendo con la celebérrima anécdota atribuída al gran Martínez Cañas!

FALTAN POCOS DIAS PARA LA
GRANDIOSA EXCURSION al COBRE
Compañía "Omnibus de Camagüey"

Ha organizado para el día 8 del mes de septiembre día de NUESTRA SEÑORA DE LA CARIDAD DEL COBRE, una excursión al COBRE, SANTIAGO DE CUBA, para asistir a las misas y fiestas que se celebran en ese día.

Durante los días que dure esta excursión por cómodos, elegantes y seguros Omnibus «PULLMAN SALON ESPECIAL» de esta Compañía, siendo los gastos de HOTEL, COMIDAS Y DESAYUNOS por cuenta de «COMPAÑIA OMNIBUS DE CAMAGUEY».

SALIDA DE LA HABANA el día 7 a las 5 de la mañana
ALMUERZO en SANTA CLARA
COMIDA en VICTORIA DE LAS TUNAS
DORMIR en SANTIAGO DE CUBA
DIA 8
DESAYUNO
SALIDA PARA EL SANTUARIO DEL COBRE a las 9 de la mañana.
Asistencia a las misas y fiestas en honor de Nuestra Señora de la Caridad del Cobre.
ALMUERZO en PALMA SORIANO
COMIDA y DORMIR en Camagüey.
DIA 9
DESAYUNO
SALIDA PARA LA HABANA a las 8 de la mañana.
ALMUERZO en SANTA CLARA
LLEGADA a la HABANA
VIAJE COMPLETO Y GASTOS PAGOS $21.00
PIDA INFORMES A:
JOSE MANUEL ANGEL Jr.
LAGUNAS 68 Bajos. TELEFONO U-1527
NO SEPARAMOS BOLETINES. ADQUIERALO CON TIEMPO. SON LIMITADOS.

El DIARIO Hablado

es símbolo de progreso y de eficiencia, y de suprema comodidad y beneficio para el radioyente y el anunciante avisado, que entrega al éter la difusión de la bondad de sus productos.

De Día en Día

En Quito se armó la de "quitate tú para ponerme yo", tan característica de estas Repúblicas que tan poco han hecho por acreditar el sistema republicano.

Pero con haber sido tantos los movimientos revolucionarios registrados en Hispanoamérica, ninguno ha sido tan original como este en que el observador se encuentra sumido en un mar de confusiones, para poder decidir cuál de los dos bandos es el de los sublevados.

Los antecedentes, son éstos: El Ecuador tenía un Presidente provisional, bajo cuyos auspicios se celebraron unas elecciones para cubrir la Primera Magistratura. Los comicios se desenvuelven dentro de la legalidad y resulta electo el señor X. Pero, de pronto, al Presidente provisional parece que le entraron tentaciones de elevarse a definitivo y, entonces, el Congreso averigua que el señor X., candidato electo, no es más que un impostor que no tiene la ciudadanía del país, pues es peruano (¡a ver si entre Andinos se debiera andar con boberías!) y decide anular la elección.

Ahora bien, el señor X., que tempoco es manco, con el apoyo de una gran parte del Ejército, se apodera de los centros oficiales de Quito, toma posesión "manu militari" y, con las mismas, convoca al Congreso para que desfaga el entuerto.

Y mucho se nos figura que todo hubiera culminado en una Ley donde se aclarara que donde se dijo "digo", se quiso decir "Diego", de no haberse pronunciado otra parte del ejército ecuatoriano en favor del Congreso y del Presidente de sus simpatías.

Mas, ya puestas así las cosas, se decidió, como es natural (como es natural de Texas abajo) someter la cuestión al arbitraje... de los rifles.

Y en eso estamos: ¡esperando el fallo!

Por lo demás, a la hora de escribir estas líneas, la situación es tan indecisa, que los dos Presidentes (¡oh caso no concebido por Mark Twain!) se encuentran escondidos.

Y hasta los frailes, según el cable, han tomado partido con las armas en la mano, por uno de los dos candidatos.

Debe ser "el bueno".

Porque, generalmente, estos frailes que se arremangan la sotana, suelen haber sido cocineros antes que frailes y saben, por tanto, quién es el que tiene derecho a coger la sartén por el mango.

Que es donde está todo el quid de la cosa.

x x x

No sabemos en lo que habrán parado las observaciones que se proponía hacer con los monos, durante el eclipse del miércoles, el Director del Parque Zoológico de Washington.

El doctor Mann—así se nombre ese alto funcionario americano—se preparaba a estudiar las reacciones que la ausencia de la luz y la vuelta a la luz produjeran a los simios aprisionados en el establecimiento, con el objeto de determinar si los monos son o no adoradores del sol.

Y agregó que sus estudios tenían relación con la teoría darwiniana.

Como a lo mejor el cable no vuelve a decirnos una palabra de esto, quisimos hacer averiguaciones por nuestra cuenta y subiendo a la azotea de esta casa (que es la de ustedes) le preguntamos al encargado de la menagerie privada que tiene allí nuestro Director, integrada por ocho monos, tres perros, dos tigres de Bengala y un jabalí legítimo (que le mandó de regalo Alcalá Zamora).

La interviú fué muy breve.

—¿Notó usted, durante el eclipse, si los monos adoran el sol?

—No señor, pero pude observar que tienen idolatría por las monas.

Tartarín de TARASCON

HEMORROIDES

Irritación enloquecedora. Padecimientos constantes. El descuido de las hemorroides puede traer como consecuencia una operación delicada. Tome una decisión antes que el mal empeore. La Pomada Man Zan es fácil de usar y de rápida acción. Vd. quedará asombrado por los resultados obtenidos. Hace desaparecer la irritación, desinflama, detiene la hemorragia.

Cada tubo lleva una cánula especial por medio de la cual la pomada llega a las partes afectadas, ya sean las hemorroides internas o externas.

La Pomada Man Zan es admirable para las hemorroides. Desde la primera aplicación Vd. se siente aliviado de la irritación y el dolor y al persistir con la Pomada Man Zan sentirá Vd. un alivio completo.

MANZAN

Elaborada por los fabricantes de las Píldoras De Witt para los Riñones y la Vejiga.

M.E.C.D. 2016

La actual depresión económica se refleja fuertemente en la baja de las compensaciones de los bancos

SE VENDIO AYER EN NEW YORK UN CARGAMENTO DE AZUCARES CRUDOS DE CUBA A 1.20 C&F

Estuvo algo indeciso el mercado de futuros. El mercado de refinos, quieto y sin cambio. Flojo el mercado de azúcares crudos de Londres. Movimiento de azúcares en el Atlántico

El mercado de azúcares crudos de New York abrió ayer con un tono sostenido, con ofertas de Cuba, Puerto Rico y Filipinas, para llegar en diferentes posiciones en septiembre, a la base de 1.20 costo y flete, compradores a la base de 1.18 costo y flete.

Al mediodía se anunció una venta de un cargamento de crudos de Cuba, para pronto embarque, al precio de 1.20 costo y flete, a la refinería Imperial.

COTIZACION «SPOT»

La cotización «spot» de Willett and Gray del día 31 de agosto fué de 3.18

IMPRESIONES SOBRE EL MERCADO DE CRUDOS

El crudo costo y flete ha vuelto a alcanzar el precio de 1.20 El síntoma es bueno, aunque no definitivo. Habrá que seguir la actuación de hoy para ver si puede considerarse la venta de ayer como una prueba de tendencia hacia precios más altos. Hay que tener en cuenta que los refinadores han efectuado fuera del mercado considerables compras confidenciales» a 1.18 y 1.20 y algunas a precios inferiores, en Cuba. El azúcar disponible, a fines de agosto en nuestro país, cuyos datos se conocerán de un momento a otro, resultará muy reducido, debido a esas ventas. A los efectos de la mejoría sucesiva de los precios, dichas ventas no son ni favorables ni desfavorables, pues lo mismo da que se encuentren en existencia en Cuba o que estén en los Estados Unidos ya vendidos esos azúcares. Por una parte, la importancia de las compras «confidenciales» efectuadas por los refinadores a los precios mencionados, puede demostrar que los compradores no se hacen ilusiones sobre una posible baja de los precios del crudo. Por otra parte, puede que se propongan abastecerse con algún exceso, para adoptar más adelante una actitud de espera que llegue a deprimir el mercado.

En cuanto a la muy discutida y esperada ampliación del «pool» azucarero, hemos oído y recogemos una opinión muy autorizada, según la cual teniendo en cuenta que después del primero de enero saldrán al mercado azúcares nuevos, es perfectamente inútil ampliar la vigencia del «pool». Podría surtir efecto, como lo ha surtido este año, un nuevo «pool» después del 30 de junio. La persona, cuya opinión reportamos, cree que el «pool» hubiera producida mayor avance en los precios si no hubiera fijado ni precio mínimo ni fecha de liberación, estableciendo, según mejorarán los precios la liberación de una parte de la cantidad segregada.

Prescindiendo del «pool» deberá influir durante el resto del año las perspectivas estadísticas del azúcar mundial. El estimado de la producción europea que se estima en una cantidad considerable, teniendo en cuenta la poca atendibilidad de los datos sobre Rusia, y la merma sustancial de la zafra de Java en 1933, que se calcula en más de un 50 por ciento, respecto a la estimada de este año, serán, necesariamente, factores decisivos para la mejoría de los precios.

MERCADO DE FUTUROS

El mercado de futuros siguió reflejando la actuación del costo y flete, actuando algo indeciso. Las cotizaciones fueron las siguientes:

	Cierre ant.
Septiembre	1.09
Diciembre	1.14
Enero	1.10
Marzo	1.10
Mayo	1.13
Julio	1.18
Septiembre	.....
	Cierre ayer
Septiembre	1.09.11
Diciembre	1.13.14
Enero	1.09.10
Marzo	1.09
Mayo	1.13
Julio	1.18
Septiembre	1.22.23

MERCADO DE LONDRES

Según los cables recibidos por Lamborn y Cía., el mercado de azúcares de la Terminal estuvo flojo, influenciado por el mercado de New York. Se reportó haberse vendido el miércoles un cargamento de crudos de Cuba a la base de 088 libre a bordo.

Ayer los vendedores ofrecían a 0.89 libre a bordo. Las cotizaciones de futuros fueron las siguientes:

	Cierre ant.
Septiembre	6.3
Octubre	6.3
Diciembre	6.5
Enero	—
Marzo	6.7½
Mayo	6.8½
	Cierre ayer
Septiembre	6.2
Octubre	6.2¼
Diciembre	6.3½
Enero	6.3½
Marzo	6.5¾
Mayo	6.7¼

EL REFINO EN NEW YORK

Quieto y sin cambio estuvo este mercado. Las extracciones continúan buenos.

MOVIMIENTO DE AZUCARES EN EL ATLANTICO

Según Willett and Gray, el movimiento de azúcares en los puertos del Atlántico en la semana terminada en agosto 27, comparada con igual semana de 1931, fué como sigue:

Semana terminada en agosto 27	Tons.
Arribos	42.907
Derretidos	57.998
Stocks en manos de importadores	129.987
Stocks en manos de Refinadores	131.391
Igual semana del año 1931	**Tons.**
Arribos	38.000
Derretidos	52.000
Stocks en manos de importadores	129.000
Sticks en manos de Refinadores	151.000

CLEARING HOUSE

Septiembre 1

Las compensaciones efectuadas en el día de hoy por los Bancos locales asociados, ascendieron a:

$721,544.39

EL PROXIMO DIA QUINCE SERA LA SUBASTA PARA EFECTUAR LA COMPRA DE BONOS AZUCAREROS

La Corporación Exportadora de Azúcar ha ultimado ya los detalles todos para efectuar la subasta de referencia, en la que habrá de invertir de un millón a millón $200,000

La Corporación Exportadora se reunió ayer por la mañana, bajo la presidencia del doctor José M. López Oña. Se cambiaron impresiones sobre la próxima compra de Bonos azucareros, por subasta y por un valor entre $1.000.000 y $1.200.000.

Se acordó que dicha subasta se celebrará contemporáneamente en las oficinas del Chase National Bank, trustee de la emisión de 42 millones de pesos de dichos bonos, a las tres de la tarde del próximo día 15, procediéndose en ese acto a la apertura de los sobres lacrados conteniendo las ofertas de venta.

En cuanto al problema presentado por la United Fruit, que sostiene que algunos de sus certificados de identidad de azúcares para la exportación a los Estados Unidos, no deben aportarse, como sostiene la Corporación, al «pool» azucarero, en vista de que para adoptar acuerdos sobre ese asunto no había el quorum que establece el decreto 902, se celebrará hoy una nueva junta, para tratar ese asunto, de ser posible reunir el quorum legal.

FRUTOS CUBANOS EN NUEVA YORK

La Sección de Fomento y Expansión Comercial de la Secretaría de Agricultura, Comercio y Trabajo, ha recibido con fecha 1o. del actual del Jefe de su Oficina Agrícola-Mercantil en New York, el siguiente cable:

«Subastáronse en New York, piñas 355 huacales, llegados en el vapor «Orizaba», las marcas «Campos», «E. R.», «B. S.», «Campos M. M.», huacales de 24 de dos pesos sesenticinco a dos pesos ochenta; huacales de 30 de dos pesos sesenta a dos pesos setenta; huacales de 36 de dos pesos veinticinco a dos pesos cincuenta; marcas «E. M.», «C. H.», huacales de 30 de dos pesos setenticinco a dos pesos ochenticinco. Las mejores marcas vendidas hoy fueron «S. S.», y «V. P.», huacales de 18 a tres pesos setenta; huacales de 24 a a tres pesos veinte. huacales de 30 a dos pesos setenticinco. Procedentes de Puerto Rico, 715 huacales, todos los tamaños al precio promedio de dos pesos sesenticinco. Vendiéronse en venta privada aguacates huacal chico de veinticinco a setenticinco centavos, huacal grande de un peso cincuenta a dos pesos veinticinco. Procedentes de Florida huacal chico de setenticinco centavos a un peso cincuenta. La temperatura hoy es calurosa, anúnciase fuertes aguaceros."

Los precios de las piñas siguen buenos y malos los de aguacates en huacales chicos sin podernos explicar el por qué el precio fluctúa de veinticinco centavos y setenticinco centavos, seguramente se sigue sin prestarse la debida atención a su selección y presentación.

M. R.

Habana, septiembre 1o. de 1932.

Mercado de Cambios

Septiembre 1.

No hubo operaciones entre bancos y banqueros

Sin variación la libra esterlina y el cambio sobre New York.

COTIZACIONES

New York, cable	1/10 P
New York, vista	5/64 P
Londres, cable	3.47 ½
Londres, vista	3.47 ¾
España, cable	8.05
España, vista	8.04
París, cable	3.91
Liras, cable	5.13
Liras, vista	5.12
Suiza, cable	19.13
Suiza, vista	19.12
Bélgica, cable	13.90
Bélgica, vista	13.89
Alemania, vista	23.81
Alemania, cable	23.82
Hong Kong, cable	23.60
Hong Kong, vista	24.10
Amsterdam, cable	24.00
Amsterdam, vista	40.26
Canadá, cable	10 ¾ D
Canadá, vista	10 ½ D.
Peso argentino	25 ⅞

COTIZACIONES

Septiembre 1

LA PESETA	EL FRANCO
española se cotizó hoy al CIERRE del mercado a razón de	francés se cotizó hoy al CIERRE del mercado a razón de
12 PESETAS	25 FRANCOS
42.54 Por DOLLAR	51 Por DOLLAR

Bolsa de la Habana

SEPTIEMBRE 1, 1932

BONOS Y OBLIGACIONES

	Comp.	Vend.
Cuba 1904 Speyer	90	93
Cuba 1905 Deuda Int.	39	43
Cuba 1903 4½	73½	81⅞
Cuba 1914 Morgan	92½	100
Cuba 1923 5½ Morgan	73	81⅞
Cuba 1945 (5½) Obras Públicas	46	47¼
Obligaciones oro Tesoro R. Cuba 5½ 1935	34	—
Cuba 5½ (140) (Azúcar)	70	—
Bonos seriados República de Cuba — Morgan 5½ por 100 1927:		
F. Vence 1 julio 1933	88½	—
G. Vence 1 julio 1934	—	—
H. Vence 1 julio 1935	—	—
I. Vence 1 julio 1936	—	—
J. Vence 1 julio 1937	—	—
Certificados serie 5½ %		
Obras Públicas:		
Vence diciembre 31 de 1932	87	—
Vence junio 30 de 1933	76	—
Ayuntamiento de la Habana la hip	90	101
Ayuntamiento de la Habana 2a hip	90	101
Bonos del Centro Asturiano	—	—
Oriente Cubano	—	—
Territorial serie B	—	—
Cervecera	—	—
Cervecera (Obligaciones no hip.)	14	—
Ciego de Avila	—	—
Curtidora	—	—
Gas	85	93
Havana Electric (Consolidados)	21	29
Havana Electric (Obligaciones no hip.)	6⅞	8
Iron Feer (Obligaciones no hip.)	—	—
Jarcia Matanzas	75	—
Edificio La Metropolitana S. A.	15	—
Ladrillos	—	—
Matadero	—	—
Nueva Fábrica de Hielo	70	—
Papelera serie A	83	—
Papelera serie B	50	70
Teléfono	56	—
Unidos	10	—

ACCIONES

	Comp.	Vend.
Agrícola Oriente Cubano $6.000.000	—	—
Banco Agrícola	—	—
Banco Territorial	—	—
Banco Territorial; beneficiarias	—	—
Banco de Préstamos sobre Joyería	—	—
Cervecera	15	60
F. Consolidados de Cuba preferidas	4½	—
Cuba Cane prefs	—	—
Cuba Cane com	—	—
Kokofat prefs	—	—
Kokofat comunes	—	—
Cuba R. R.	10	—
Curtidora	—	—
Fábrica y Jarcia	—	—
H. Electric Utilities Co. prefs 6 por 100	17⅞	20
H. Electric Utilities Co. prefs 5 por 100	11	14
H. Electric Railway Co. preferidas	3	7
H. Electric Railway Co. comunes	½	1½
Jarcia preferidas	14	—
Jarcia prefs ex dividendo en acciones	13	—
Jarcia comunes	1	—
Licorera de Cuba	5½	7½
Lonja prefs	—	—
Lonja comunes	—	—
Matadero	—	—
Seguros La Mercantil	—	—
Metropolitan Auto	100	—
Naviera prefs	9	—
Naviera comunes	2	—
Nueva Fábrica de Hielo	60	—
Nueva Fábrica de Hielo beneficiarias	13	24
Perfumería prefs	—	—
Perfumería com	1	5
Pesca prefs	—	—
Pesca comunes	—	—
Teléfono prefs	42	48
Teléfono comunes	10	—
Unidos	2⅛	2½
Union Oil	7¾	10

MUY ANIMADA Y FIRME ESTUVO LA BOLSA LOCAL

Se anotaron avance varias emisiones de la República. Merma en la Hav. Electric

Con todo general firme actuó ayer el mercado local de valores.

Gozaron de buena demanda, experimentaron ligero avance, los bonos de Morgan del 5½-1914, cotizándose de 92 y medio a par. Avanzaron dos puntos los Bonos de Morgan del 5 y medio 1922. Apreciable mejoría se anotaron los bonos seriados de Obras Públicas que vencen en junio 30 1933, que cerraron a 76 compradores, sin que se ofreciera papel a la venta.

Gozaron de buena demanda las obligaciones del Tesoro 5 y medio por ciento sin ofertas.

Flojas las láminas del Ayuntamiento primera y segunda hipoteca. Algo sostenidos los Bonos del Gas. Firme las Obligaciones (Deventures) de la Havana Electric Railway.

Se cotizaron ex cupón los bonos de Speyer 5 por ciento, de 90 a 93. Quietos los bonos de Obras Públicas 5 y medio por ciento.

Estuvieron firmes las acciones preferidas de la Cuban Telephone, gozando de buena demanda sin que saliera papel a la venta a los precios cotizados.

Más quietos estuvieron los valores de la Havana Electric Railway, reflejando la constante merma en las recaudaciones, según se desprende del siguiente estado:

Semana terminada en agosto 28 de 1932 $37.543.60.

Igual período del año 1931 (huelga) $4.193.60.

Diferencia de más esta semana: $33.349.65.

Total desde enero primero a agosto 28 de 1932 $1.531.634.47.

Igual período del año 1931 $2 millones 327.311.15.

Diferencia de menos este año $745 mil 676.68.

Quietos y sin cambios los demás valores.

LOS PROBLEMAS DE IMPUESTOS Y DE LA PLATA

De ambos asuntos tratará hoy el Consejo de Directores de la Asociación de Comerciantes

A las cinco de la tarde de hoy celebrará una importante junta el Consejo de Directores de la Asociación de Comerciantes de la Habana, para tratar, principalmente, de los problemas planteados con motivo de la creación de nuevos impuestos y de la circulación de la moneda nacional de plata.

En relación con este último asunto se presentará una moción, pidiendo que no sean retirados de la circulación los billetes de cinco pesos y que se solicite la actuación del Gobierno cerca de los Bancos, a fin de que sean cerradas las cuentas abiertas en moneda de plata, no permitiendo cuentas corrientes en esta moneda.

El señor Antonio Antón, Presidente de la Asociación, informará al Consejo acerca de las gestiones que ha realizado respecto de ambos asuntos.

En la convocatoria enviada a los Directores por el Secretario señor Roberto de Guardiola, se ruega a todos que emitan su opinión en la junta, para que los acuerdos que se adopten respondan a las aspiraciones que mantienen las clases mercantiles sobre los mencionados problemas.

Mercado de Granos

Septiembre 1.

TRIGO	
Mayo	60⅝
Septiembre	51¾
Diciembre	53⅛
MAIZ	
Mayo	36⅜
Septiembre	30½
Diciembre	33½
AVENA	
Mayo	22½
Diciembre	19½
CENTENO	
Septiembre	31⅝

Bolsa de New York

COTIZACIONES DEL CIERRE DEL DIA 1 DE SEPTIEMBRE

(RECIBIDAS POR EL HILO DIRECTO DE LUIS MENDOZA Y Ca.)

ACTIVOS	
Atchison	57⅜
Auburn Auto	63
American Can	56½
New York Central	23⅞
General Electric	21
General Motors	15⅝
U. S. Steel	46⅞
Dupont	39⅛
Eastman Kodak	58
American Tel. and Tel	115
New Jersey	34⅝
International Tel	12
FERROCARRILES	
Atlantic Coast	43⅛
Baltimore Ohio	17⅛
Cons. Cuba prefs	—
Chesapeake and Ohio	27⅝
Canadian Pacific	17⅝
Cuba Company	—
Delaware Hudson	34¾
Delaawre Lackawanna	40½
Erie	10⅛
St Louis and San Francisco	4¼
Great Northern	19¾
Illinois Central	19¾
Louisville Nashville	36¼
Missouri Pacific	8
Norfolk	107
Northern Pacific	22¼
Pennsylvania	21½
Chic. Rock Island	11⅜
St Louis South	—
St Paul prefs	3¾
Southern Pacific	26¼
Southern Railway	14¼
Union Pacific	80¼
Western Pacific	4
PETROLEOS	
Atlantic Ref	18⅝
Continental Oil	8
Consolidated Oil	8
Houston Oil	23⅜
Ohio Oil	9¾
Pure Oil	6
Royal Dutch	21¼
Standard Oil Calif	28⅜
Socony Vacuun	11⅛
Sun Oil	33
Shell Union	6½
Texas Company	16⅝
Union Oil	14
ACEROS	
Byers A. M.	18¾
Bethlehem Steel	21⅜
Colorado Fuel	12
Gulf Steel	14⅞
Ludlum Steel	8½
Republic Iron Steel	9½
Transue Williams	—
Vanadium	13⅝
Crucible Steel	16
MOTORES	
Graham Paige	2⅝
Hudson	7¾
Chrysler	16¼
Nash	16¼
Packard	2⅞
Studebaker	8
White	19
AGRICULTURA	
Case T. Machine	58½
Harvester	30⅛
EQUIPOS OFICINA	
Inter. B. Machine	100½
National Cash	14⅝
General Signal Ry	20
UTILITIES	
American For Pow	13⅛
Commonwealth and South	5
Consolidated Gas	61¾
North American	32½
Western Union	41⅝
Public Service	50¾
National Power Light	18⅞
Electric Power Light	14
United Corporation	12
American Water Works	29⅞
Standard Gas	23⅝
American Power Light	14¾
Electric Bond	41
QUIMICOS	
Allied Chemical	82¼
Air Reduction	59¼
Columbian Carbon	33½
Lambert	44
Texas Gulf	24
Freeport Texas	25¼
Drug Inc	45¾
Commercial Solvents	10
Union Carb'de	28⅜
ACCESORIOS	
Briggs	7¾
Timken Roller	19⅝
Electric Auto Lit	20½
Goodyear	26
U. S. Rubber	8⅝
Murray Corporation	5¾
Stewart Warner	6⅛
Goodrich	8⅞
EQUIPOS	
Pullman Company	25¾
Baldwin	11
American Car. Fou	13
American Locomotive	13¾
General American Tank	20⅝
TRACCION	
Brooklyn Man Tran	24
Intereborugh Rapid Transit	5
INDUSTRIALES	
Allis Chalmers	12⅝
Continental Can	32⅝
Western Electric	41⅛
Mc Keesport	50¾
Inter. Combustion	1¼
Worthing. Pump	18¾
FABRICACION	
General Asphalt	10
Int. Cement	12
Johns Manville	25½
Otis Elevator	17½
METALES	
American Shelting	22⅜
Anaconda	13¼
Kennecot	15¾
International Nickel	10
Cerro de Pasco	12¾
Nevada	8⅛
Homestake	—
Alaska Juneau	11
Patino Mines	7¼
TABACOS	
Tobacco A	77¾
Tobacco B	80
Liggett Myers	63
Lorillard	16½
Reynolds	36¾
Consolidated Cigar	—
ALMACENES	
Best and Company	16¼
May Dept	9⅛
Macy (H. R.)	46⅞
Gimbel Bros	3¼
ALIMENTOS	
Coca Cola	58½
Jordon Company	23⅛
National B'scuit	41¾
Corn Prod	47¼
Hershey comunes	65
General Foods	30
Loose Wiles	28⅝
Standard Brands	16
National Dairy Prod	23
United Fruit	29¾
Purity Bakeries	11⅜
William Wrigley	39
VENTAS POR CORREO	
Montgomery	10¾
Sears Roebuck	23⅜
TIENDAS DE CADENAS	
Kresge S. S.	13¼
Kroger Grocery	16⅜
J. C. Penney	32¼
Schulte	2½
Safeway Stores	52⅛
Wolworth	30
MISCELANEA	
Cannon Mills	22
Congoleum	10½
Gold Dust	18⅛
International Shoe	—
Kelvinator	5½
Proctor Gamble	32⅜
Simmons Company	12
Radio Corporation	10⅛
National Surety	17
Amerian Ice	10⅛
American Woolen	8
Coty Inc	4¾
Gillette	19¾
PELICULAS	
Fox Film	5¼
Warner Bros	3⅜
Paremount	7¼
Loews Inc	34⅝
AZUCARES	
American Sugar	31½
American Sugar prefs	—
Puerto Rico	17½
Cuban American Sugar	3⅞
Cuban American Sugar prefs	23
AEROPLANOS	
Bendix Aviation	12¼
Curtiss	2⅛
United Aircraft	23⅜
Aviation Corporation	4⅞
TRUST	
Adams Express	6¾
Amer. Inter	9¾
Chesapeake	19¼
Texas Pacific	6½
Alleghany	2¾

Mercado Ganadero

En los patios de Luyanó entraron ayer dos casillas procedentes de Los Palacios y una de Arados; con ganado para ambos mataderos.

LOS PRECIOS EN PIE

Precios pagados por compradores en los mercados de origen:

El vacuno

En Oriente, de dos y medio a tres centavos con el cinco por ciento de descuento.

En Camagüey, de dos y medio a tres centavos con el diez por ciento de descuento en la finca, y sin descuento en la ciudad.

En Las Villas, de dos y medio a tres centavos con el diez por ciento de descuento

En Pinar del Río, de dos y medio a tres y medio centavos; pero pesado y entregado en los mataderos de esta capital.

El lanar

El lanar, de tres y medio a cinco centavos.

De cerda

Del país, de siete a siete y medio centavos.

MATADERO DE LUYANO

En el Matadero de Luyanó se sacrificaron las siguientes reses:

De vacuno	66
De cerda	41
De lanar	17

Los precios que rigieron en el Matadero de Luyanó fueron:

Vacuno: de 12 a 13 cts. kilo.
Cerda: de 21 a 32 cts. kilo.
Lanar: de 20 a 30 cts. kilo.

ficaron las siguientes reses:

MATADERO INDUSTRIAL

En el Matadero Industrial se sacrificaron:

De vacuno	127
De cerda	70
De lanar	19

Rigieron los siguientes precios en el Matadero Industrial:

Vacuno: de 12 a 13 cts. kilo.
Cerda: de 21 a 32 cts. kilo.
Lanar: de 20 a 30 cts. kilo.

LA BOLSA DE LONDRES SE MANTUVO QUIETA

LONDRES septiembre 1.—Luis Mendoza y Cía.

El mercado de valores de Londres estuvo hoy quieto, operándose en pequeña escala. Las emisiones trasatlánticas, más flojas. Los bonos alemanes irregulares.

LA CIFRA DE COMPENSACIONES DEL MES DE AGOSTO OFRECE EL RECORD MAS BAJO DESDE 1921

Las compensaciones efectuadas en el mes de agosto pasado alcanzaron un total de quince millones 600,000 pesos, contra el record más alto de mayo 1925, que fué de $120.494,748

Durante el pasado mes de agosto, las compensaciones bancarias de la Clearing House de la Habana han alcanzado un total de 15.600.000, estableciendo un nuevo record bajo, desde abril de 1921, en que fué fundado dicho organismo.

El record más alto de compensaciones, fué el alcanzado en mayo de 1925 en que ascendió a $120.494.748, resultando la cifra correspondiente a agosto de 1932, no solo la más baja, sino, también enormemente distante de la de mayo de 1925

La enorme baja registrada en las compensaciones y la tendencia constante que muestran a una mayor merma, se deben, ante todo, a la baja constante y considerable en las exportaciones, por constituir esa merma menor entrada de numerario, y a la disminución constante en las importaciones, que constituyen una constante merma en las recaudaciones del Estado por concepto de aranceles, derechos consulares, etc. Esta situación, además, se refleja, necesariamente, en el comercio interno, en las utilidades de los ferrocarriles, compañías de muelles y almacenes, en las industrias, en las menores actividades de las industrias locales, en las menores recaudaciones del Estado por concepto de impuestos, a pesar de los constantes aumentos en los mismos y de la creación de nuevos tributos.

La merma en actividades económicas nacionales traen como primera y grave consecuencia la desocupación y los reducidos sueldos y jornales de empleados y obreros. Es, pues natural, que este conjunto de circunstancias refleje en las compensaciones bancarias, que constituyen el índice de la actividad económica.

Hay que agregar, además, a todo esto la falta de confianza existente en el país, por múltiples causas, cuyo efecto principal, prescindiendo de la consiguiente ausencia de iniciativas industriales y comerciales, es el fenómeno, que se viene acentuando, del atesoramiento, por lo cual la cifra total de las compensaciones no refleja, sino en parte, la actividad económica aunque es preciso decir que, bajo otro aspecto, por no compensarse en la Clearing House los cheques en plata, el verdadero movimiento de cheques es necesariamente superior al que expresa dicha cifra.

MERCADO DE TABACO

Careció de interés el movimiento ayer en el mercado local. Pero están concertadas importantes operaciones para estos días. Notas

Ninguna de las operaciones que, a base de tripas limpias de la nueva cosecha de Vuelta Abajo, hemos anunciado están concertadas, se ultimó ayer con el registro de los tercios.

Sabemos que doscientos noventa y seis entran en una de esas operaciones; que ciento cuarenta y nueve han de entrar en otra, y que cantidades más o menos grandes corresponderán a las demás transacciones a que hacemos referencia.

Casi todas esas cantidades se destinan a fabricantes del Norte. Otras, de clases distintas, y también de las mejores, han de pasar a manos de fabricantes locales.

Y nada de extraño tendría que las clases limpias de dos o más afamadas vegas, acerca de las cuales no han decidido nada representantes de manufactureros de Tampa, pasaran a manos de fabricantes locales.

En el presente año, por las razones que más de una vez hemos expuesto en estas informaciones, y ante la perspectiva de la próxima cosecha, los tenedores locales no se muestran dispuestos a las esperas prolongadas que otras veces aceptaron. Si los fabricantes del Norte no deciden pronto la compra de determinadas vegas de llano, optarán por venderlas a manufactureros locales, quienes, aunque con existencias de materia prima de primer orden, se muestran dispuestos a hacer acopios de las mejores vegas de San Juan y San Luis, guiados por el firme propósito de que no les falte un momento rama de la procedencia que nos ocupa.

Uno de esos fabricantes locales comprometió ayer un lote de capas altas de la nueva cosecha de afamada vega pinareña. Lo registrará en próximos días.

Tres lotes de rezagos y bancos, de la nueva cosecha de partido, compraron y registraron H. Duys y Compañía durante el día. En tabaco que destinan dichos señores a José Arango, fabricante de Tampa.

Los tres lotes son éstos: uno de treinta y dos tercios, de Aixalá y Compañía; otro de treinta, de J. F. Rocha y Compañía, y otro más de veinticinco, de Toraño y Compañía.

Menores cantidades de varias clases y procedencias distintas, pasaron también de manos durante el día. Pero el detalle de cada una no merece apuntarse. Acaso se verifiquen hoy otros registros que sea necesario apuntarse. No parece factible hasta la próxima semana; pero podría ocurrir...

LA RAMA QUE ENTRO

Durante el día entraron en la plaza, las partidas de tercios y pacas que relacionamos a continuación:

De Zaza del Medio, para Fuente y Compañía, 106.

De Esperanza (P. R.), para La Competidora Gaditana, 50.

De Los Arroyos, para Calixto López y Compañía, 52.

De Cazida, para el Coronel Carlos Machado y Morales, 50.

De Pinar del Río, para H. Duys y Compañía, 107.

De Camajuaní, para la Cuban Land and Leaf Tobacco, 50.

De Los Arroyos, para José A. Rigual, 6.

De La Fé, para los siguientes señores:

Domingo Méndez y Compañía, 115.
Torres Gener Hermanos, 16.
González y Compañía, 210.
Toraño y Compañía, 500.

También de La Fé, llegaron dos tercios consignados a M. R.

Y de Matagua, para Constantino González y Compañía 100.

NOTAS DEL CAMPO

Ninguna nueva tenemos acerca de compras en las zonas productoras. Pero los mercaderes no han regresado a esta capital, y cabe suponer que otras cosas han de hacer.

—Calixto López y Compañía están escogiendo el tabaco de su finca 'Malcazado' en Mantua, y están recibiendo el primer lote de dicha escogida.

—Seiscientos tercios tienen ya hechos los hermanos Fernández, en su escogida del Colmenar, zona de Puerta de Golpe. De esos tercios mandaron cincuenta, de todas las clases, como nuestras, a los almacenes de Pastor Sánchez, el día que dijimos en esta sección.

Como el lector sabe, por habérselo dicho aquí la semana pasada, los señores Fernández están escogiendo ahora las vegas que compraron en matules en la zona de Río Hondo; vegas que relacionamos en información de hace varios días.

LA FIANZA A LOS INMIGRANTES Y A LOS EXTRANJEROS QUE SE HALLEN DE TRANSITO EN CUBA

En la reunión efectuada ayer por los navieros en el salón de actos de la Cámara de Com. Cubana se tomó el acuerdo de pedir la modificación de las circulares sobre la fianza

Ayer por la tarde se reunieron en el salón de actos de la Cámara de Comercio Cubana, los navieros asociados a dicha corporación, para tratar de las circulares 8 y 9 de Inmigración que fijan una fianza para los inmigrantes y para los extranjeros que lleguen a puertos cubanos y que no residan en el país

El cambio de impresiones duró más de dos horas. Sobre los acuerdos adoptados el secretario de la Cámara doctor Francisco González del Valle mantuvo absoluta reserva, limitándose a informarnos que en base a las opiniones expresadas en la reunión, se redactará un memorándum, que será entregado en estos días al Subsecretario de Hacienda doctor Altunaga. Fueron vanos todos nuestros esfuerzos para obtener que el doctor del Valle nos indicara lo que se pedirá, en concreto, el Subsecretario de Hacienda en dicho memorándum.

Sin embargo, por otro conducto igualmente fidedigno, hemos sabido que en el escrito mencionado se hará constar a la Hacienda que la fianza que se impone, aunque por el momento la aplicación de las circulares 8 y 9 está en suspenso hasta el 15 del actual, no sólo perjudica a los navieros por obstaculizar sus esfuerzos que tienden a traer a Cuba turistas, sino que afecta desfavorablemente al comercio local y, por ende, al fisco, además de que constituye una injusticia el equipar los pasajeros en tránsito a los inmigrantes, en cuanto al depósito de la fianza.

En base a esas consideraciones se pedirá que se modifiquen sustancialmente ambas circulares, a fin de conciliar los principios de justicia con los de conveniencia general y los intereses del comercio y de las compañías de navegación con los del Estado.

Bonos de Cuba

En la Bolsa de Valores de Nueva York cerraron hoy los bonos de Cuba a los tipos que se consignan a continuación; cuyos precios se entienden más los intereses devengados hasta la fecha:

REPUBLICA DE CUBA

	Comp	Vend.
R. de Cuba, Speyer, 5 por 100, 1904	91	92
R. de Cuba, Morgan, 5 por 100 1914	92	—
R. de Cuba, Speyer, 4½ por 100 1925	80	81¼
R. de Cuba, 5½ O. P. 1945	45⅛	45½
R. de Cuba 5½ Morgan	78	79⅞

BONOS AZUCAREROS

	Comp.	Vend
Cuban A. Sugar	—	5
Eastren A. Sugar	15½	18
Manati Sugar 7 x 100	6½	14

BONOS FERROCARRILEROS

	Comp.	Vend.
Cuban Ry 7 por 100	36½	39⅞
Cuba Ry 7½ por 100	40½	46¾

INTER TELPH. — H. E. RAILWAY

	Comp	Vend.
Inter Telph 4½ por 100	43¼	50
H. E. Ry 5 por 100	21	27
H. E. Ry 5½ por 100	6½	10

N. GELATS & Co.

Habana BANQUEROS Aguiar 106-108

Vendemos cheques de Viajeros
Pagaderos en todas partes del mundo
y Cartas de Crédito Circulares
en las mejores condiciones.
"SECCION DE CAJA DE AHORROS"

Recibimos Depósitos en esta Sección Pagando el 5 por 100 Anual. Todas estas operaciones pueden efectuarse también por correo.

M.E.C.D. 2016

Editado por la Compañía DIARIO DE LA MARINA (S. A.) cuyo programa consiste: «en la defensa de los intereses generales y permanentes de la Nación cubana, de los especiales de la Colonia española establecida en la misma y de la unión y armonía entre los diversos elementos que conviven en el país». — Artículo 1o. de los Estatutos

D I A R I O D E L A M A R I N A

FUNDADO EN 1832—DIRIGIDO HASTA 1919 POR DON NICOLAS RIVERO Y MUÑIZ—OFICINAS: HABANA, PRADO 103.—NEW YORK: 516 FIFTH AVE.

TELEFONOS: Dirección.. ..A-4151 — Administrador, Contador, Anuncios, Suscripciones / Quejas, Talleres y Correo ..... M-7911—M-7912—M-7913 — Jefe Redacción A-3205 Clasificados A-3333 / Agencia de Marianao..... FO-7380

PRECIOS DE SUSCRIPCION AL DIARIO DE LA MARINA
Habana y Provincias:
Mes: $1.20. Trimestre: $3.25. Semestre: $6.25. Año: 12.00
Extranjero:
Trimestre: $4.25. Semestre: $8.00. Año: $15.00
Edición Dominical (Para el extranjero solamente)
Semestre: $3.00. Año: 6.00

Hitler, Napoleón de la política

Como nació el Fascismo Alemán

Un vaso de cerveza en Munich lo llevó a la cabeza de un partido nuevo

LUNDENDORFF LO AYUDA

Por Federico Greenfeld

Corresponsal de este diario en Berlín

II

Si en Munich no hubiera cerveza espumante Adolfo Hitler no fuera hoy jefe de los Nazis, ni hubiera hubiera tampoco ascendido a la atmósfera rara donde circula hoy. Pero la cerveza presta ánimo al más cobarde y un gesto de valor a veces suele producir grandes resultados.

Hitler estaba en Munich sin dinero y sin trabajo. Junto con seis compañeros comenzó lo que se llamaba el Partido Laborista alemán. Eso fué en 1919. No había comido y un vaso de cerveza fué bastante para animarlo. Estaba un orador perorando tediosamente sobre las ventanas de una unión entre los austriacos y los alemanes.

Hitler el austriaco renegado, odiaba a sus compatriotas en la misma forma en que amaba a la tierra adoptiva. Se levantó y dijo al orador que no sabía de lo que estaba hablando.

"Imposible unir perlas y pedrojos. La raza alemana no puede mezclarse con esa ola de húngaros, bohemios y judíos. Alemania deberá dominar a Austria, pero no unirse con Austria. La sangre pura alemana no debe corromperse en Austria".

Sus palabras llamaron la atención de la docena de oyentes. A todo el mundo halaga que se hable bien de su raza. La anonimidad no tiene otro consuelo que los portentos de algunos individuos de su raza. Es la base de la idolatría. Es la base del patriotismo. Es el último refugio de quien nada tiene.

El pobre africano está orgulloso de serlo. El magnate aspira a ser miembro de razas distintas. La pureza de raza está bien para el pueblo. Los caudillos aspiran a surgir sobre el medio ambiente. Hitler, hijo del pueblo, admirador de la raza alemana, con celo sin igual trataba de elogiar aquella raza y ello le conquistaba el afecto de la infinidad de infelices que no tienen otro consuelo que el de las virtudes colectivas.

EL PARTIDO CRECE

Pocos días después del incidente, Hitler fué nombrado jefe de propaganda del naciente partido. Hitler comenzó a escribir circulares y a distribuirlas él mismo. La gente acudía a los mitins por curiosidad, pero la elocuencia de Hitler los entusiasmaba. Este hombre hablaba de las virtudes de un pueblo que había sido humillado en la guerra. Hablaba de grandeza cuando nadie era grande.

Millares comenzaron a unirse a su partido. Entonces Hitler le cambió el nombre: lo llamó Partido Socialista Nacional para diferenciarlo del Socialismo Internacional. Y comenzó en seguida su campaña anti-hebrea. La campaña tuvo resultados. Todos los que odiaban al judío se unieron en masa al nuevo movimiento. El General Erich von Ludendorff que había sido jefe del Estado Mayor alemán durante la guerra y ahora en su vejez soñaba con la grandeza, protegió al nuevo partido.

Ludendorff dió buenos consejos a Hitler. Era preciso formar tropas. El pueblo alemán adora el uniforme. El alemán es militar por naturaleza. Desde niño sabe marchar y sabe formar rangos. Hitler adoptó un uniforme y un emblema. La swatiska, símbolo de pureza de sangre fué el emblema del Partido Nacionalista que abreviándolo se llamo "Nazis".

Alemania estaba entonces en un estado caótico y Hitler inspirado por la marcha de los fascios de Italia quiso hacer otro tanto. En 1923 Hitler contaba con diez mil soldados disciplinados. Ludendorff se hizo cargo de la estrategia y aprovechándose del descontento de Bavaria contra el Reich alemán trataron de llevar a cabo un asalto contra la casa de gobierno.

Ludendorff dijo a las tropas de Hitler que con su ayuda arrojaría a los franceses del Ruhr y a los bolcheviques de Rusia. El 8 de noviembre de 1923 era el día de la Marcha. Ludendorff, Hitler y cuatro confederados invadieron la casa de gobierno y proclamaron la revolución.

Instantes más tarde las tropas fascistas marchaban por las calles de Munich. Se hablaba de la marcha a Berlín. El General Von Lossow, jefe de la milicia bávara se les unió. Pero su gente no lo sabía. Temiendo una delación el general no había querido confiarse en sus oficiales. Así fué cuando los hitleristas aparecieron delante de los cuarteles de la milicia, los cascos de acero de adentro respondieron con una descarga.

SURGE UN HEROE

Los hitleristas no esperaban oposición. Al ver a los milicianos armados y haciendo fuego el ejército tomó las de villadiego. Hitler al ver a su gente correr se tiró al suelo simulando que había sido herido. Vió que otro había caído y creyendo que era Ludendorff se levantó en un descuido y echó a correr.

El hombre del porvenir no iba arriesgar su vida imprudentemente. Era preciso esperar a mejor ocasión para hacer de héroe.

Ludendorff, acostumbrado a la guerra, partió sólo hacia donde estaba la milicia. El que había caído era otro. En el terror Hitler había creído que el caído era Ludendorff. El general atravesó las líneas de soldados tomó un taxímetro y se escondió en su casa.

Hitler fué capturado tres días más tarde. Fué encarcelado junto con Ludendorff y otros. Berlín no se había querido ocupar del asunto creyéndolo una bufonada. La audiencia en Munich tampoco quiso tomar la intentona con seriedad y el juicio oral fué una fórmula. Pero Hitler hizo gala oratórica en su defensa y su discurso fué una propaganda valiosa.

Terminó Hitler con frases tan dramáticas que el público lloró. El mismo juez tembló cuando condenó a Hitler a cinco años de prisión. Tuvo el aplomo de manifestar que con buena conducta el preso podría alcanzar su libertad dentro de seis meses. Ludendorff fué puesto en libertad y los otros recibieron sentencias cortas.

Hitler mantuvo silencio en la cárcel. Allí estaba formulando en silencio sus planes para el porvenir. Y en 1924 Hitler ya había sido olvidado cuando salió de la cárcel para surgir como un Ave Fénix, cómico, por encima de las cenizas de la prisión a la atmósfera de la popularidad.

Lea mañana:
HITLER REFORMA SUS TROPAS

Sobre el plan de voto electoral que el Gobierno inglés se propone conceder a la India

Por TIBURCIO CASTAÑEDA

Cuando en Londres, el 1o. del mes de diciembre último, se suspendió la Conferencia de la Mesa Redonda, después de haber concertado en principio la Federación, pero dejando sin resolver en concreto muchas cuestiones, el Jefe del Gobierno inglés, que era el mismo de hoy, Mr. Mac Donald, advirtió a los Partidos y Fracciones de la India, que estaban allí representados, que si no llegaban a ponerse de acuerdo en el Sistema Electoral, Inglaterra se vería obligada a establecer uno.

Y como los Cuerpos Políticos de la India no se dieron a sí mismos un plan para las elecciones políticas representativas, el actual Gobierno inglés lo ha fijado, no sin declarar su contrariedad, al ver que en asunto tan importante como la emisión del voto, fundamento de las aspiraciones políticas de los diversos pueblos que constituyen ese inmenso Imperio, no han podido ponerse de acuerdo sus fracciones.

Respecto de la Legislatura Nacional que tiene su Sede política en Delhi, sólo falta que lleguen a un acuerdo los Príncipes nativos que en las Conferencias de las Mesas Redondas en Londres votaron a favor de las Federaciones con los Representantes de las Provincias bajo el Gobierno de la Gran Bretaña.

La población de la India es hoy de trescientos veinte y cinco millones, de los cuales la India inglesa, en sus diez grandes Provincias llega a 250 millones.

Otras cinco Provincias de la India Inglesa tienen poca importancia y el número de sus habitantes no llega a un millón.

En Bengala y el Punjab hay una pequeña mayoréa musulmana.

En el resto de la India, superan en número los Indios o Hindús.

Queda el número considerable de los "Intocables" que redimidos de esa lacra cruel e inmerecida, forman grupos que en su totalidad suman sesenta millones y que por su religión, base de la clasificación en la India son Hindús.

El agravio mayor que Gandhi arrojaba a los ingleses no estaba basado en la insuficiencia del Gobierno concedido a los Indios, sino en la protección concedida por los ingleses a los parias.

Decía el Gandhi que el elevar a los Intocables en la esfera social, produciría una división profunda en los Indios, sin tener en cuenta las numerosas divisiones de todas las clases y razas que ya existen en la India.

El nuevo proyecto del Gobierno inglés ha tenido en cuenta esa observación de Mahatma Gandhi, permitiendo a los Intocables que voten con los Hindús, allídonde los primeros están en minoría.

Allí donde los Intocables están en mayoría, pueden repetir la votación dentro de su propio grupo electoral, una segunda vez.

Dice un periódico de New York del mes pasado, que en los Estados de la Unión que tienen una mayoría Republicana o Demócrata votan por primarias.

El actual Gobierno inglés vería con satisfacción que los diversos grupos de la India inglesa aceptasen esa proposición de concesión de votos que se han vito obligado a hacer, por la falta de propuesta de votación de los grandes diversos grupos sociales aquí enumerados.

Ha tenido en cuenta el Gobierno en esa tentativa de concesión de votos a los diversos grupos de habitantes de la India.

Se ha concedido a las mujeres que sean Representantes en el Parlamento; y así treinta y siete mujeres tendrán asiento en los Parlamentos Provinciales.

En el Estado del Punjab, en el que los Mahometanos están en mayoría se les concede también a los de esta religión mayor número de Representantes.

Estos planes electorales anunciados por el Gobierno Inglés producirán, a su juicio, un balance político durante diez años por lo menos en esa India de Comunidades religiosas tan profundamente distanciadas.

Todas las Comunidades religiosas de la India convienen en que el Gobierno de la Metrópoli ha fijado el números de Parlamentarios que tendrán los Mahometanos, los Hindús o Indios y las minorías en cada Legislatura Provincial, en el seno de la nueva Federación creada en la India por el Gobierno Inglés, ayudado por el Virrey y sus Consejeros.

Respecto de los "Intocables" como ya he dicho, votarán conjuntamente con los demás Indios y cesará para siempre ese envilecimiento incomprensible de unos seres humanos, por otros; y además se les concede el derecho electoral amplio.

Y por ironía de la suerte, en los primeros veinte años de ese nuevo sistema electoral que ahora se plantea, los Intocables si tienen la mayoría en algunos distritos, votarán dos veces, mientras que los de las castas llamadas superiores, de sus opresores, sólo tendrán un voto.

Cierto que las mujeres de la India tendrán también una representación especial, aunque los Jefes políticos de las mujeres de la India recientemente emancipadas han insistido en decir que ellas no aspiran a ninguna ventaja sobre los hombres.

Esta consiste en la designación de 37 mujeres, representantes en las Cámaras Provinciales, de las cuales, veinte y cinco han de ser Indias, nueve Mahometanas, una Sikh, una India Cristiana y otra Anglo-India.

En cada Elección Parlamentaria se reservarán algunos sitios para propietarios terratenientes, hombres de negocios y trabajadores.

En esas Legislaturas, ninguna de las clases representadas ha obtenido el número de Parlamentarios que deseaba, y por tanto el Gobierno ha descontado las protestas que se presentarán de un extremo de la India, al otro.

Sin embargo, cree el Primer Ministro, Mac Donald que las Minorías reconocerán la imparcialidad con que se les ha tratado.

Como el Parlamento inglés no aprobará esa Ley política de Representación Parlamentaria hasta el invierno o la primavera próxima, hay tiempo sobrado, en opinión de Mac Donald, para aceptar alguna modificación justificada al Plan General electoral del Gobierno Inglés.

Añade Mac Donald que el Gobierno inglés nunca ha de querer intervenir en las controversias municipales de la India. "Y esto, dice Mac Donald, lo hemos expresado suficientemente claro en las dos reuniones de la "Mesa Redonda" cuando invitábamos a los Indios a decidir esos asuntos y cuestiones entre ellos.

Creen los políticos de la Gran Bretaña que todos los grandes grupos sociales de los habitantes de la India comprenderán que su deber es cooperar en la redacción de la Constitución que se ha de aprobar a fin de dar a la India el brillante lugar que le corresponde en la Comunidad de Naciones Británicas.

Si después que el Gobierno inglés haya aprobado la Legislación de Representación de las Comunidades de la India, llegasen éstas a formular un Convenio Político de Representación, ya sea por varias Provincias, o por la totalidad de la India, el Gobierno inglés trataría de aceptarlo.

Para mayor posibilidad de corregir los defectos que surjan en la práctica de la aplicación de la Constitución que se apruebe para la India, el Gobierno de la Gran Bretaña coadyuvará, después de diez años de estar en vigencia ese Cuerpo de Ley, a realizarla para corregir los defectos acusados en su aplicación.

DEL LEJANO AYER

(Hojeando la colección del DIARIO)

Por R. A. CATALA

Hace poco, hablábamos de los trágicos sucesos ocurridos en la Habana con motivo de la partida para Fernando Poo de doscientos cincuenta deportados políticos (doscientos cincuenta y cinco según la rectificación del DIARIO) a bordo del buque de guerra **San Francisco de Borja.** Aquéllos actos—calificados por el mismo general que los toleró, de "espectáculos terribles que estremecían a la humanidad"—impidieron que ni la prensa ni el pueblo se ocuparan de los rumores que corrían sobre los propósitos secretos de los obligados expedicionarios.

Entre la partidarios de la independencia, la deportación no era una desgracia. La tenían como un honor. Al partir los confinados en el **San Francisco de Borja,** aquel memorable domingo de Ramos, 21 de marzo de 1869, los recalcitrantes opositores se reunieron en secreto ágape en honor de los deportados a quienes tenían como paladines de la libertad y dispuestos todos a seguirlos ya al destierro, a la emigración o a la manigüa. En ese banquete hubo brindis sentimentales y se hizo correr luego, de mano en mano, una poesía allí leída, que comenzaba así:

Destino amargo y severo
a tierra extraña nos lanza;
¡Ved el cielo qué sombrío!
No hay un rayo de esperanza.
Mas riamos de las penas;
la espumosa copa alzad;
¡Un brindis por los que han muerto!

¡Un hurrah a la libertad!

Los deportados iban muy esperanzados en que el indulto pedido por Dulce a Serrano no tardaría y muchos creyeron que al llegar el vapor a San Juan de Puerto Rico, recibirían la grata noticia; pero no fué así. Sin embargo, lograron que el buque se detuviera allí unos cuantos días con el pretexto de la supuesta rotura de unos tornillos. Durante esos días llegó la noticia de la Habana de que una dama de influencia, esposa de uno de los deportados, había salido directamente para España, a conseguir de Sarrano el esperado indulto. Así es que cuando el gobernador de Puerto Rico, general Sanz, con la sospecha de que lo de los tornillos fuera un engaño, obligó al capitán del **San Francisco de Borja** a continuar el viaje, los cubanos no se contrariaron, convencidos de que tarde o temprano les llegaría el perdón.

El buque partió. Uno de los deportados, al narrar las peripecias de aquel viaje, cuenta que no lo pasaron a bordo del todo mal. Hay que decir que la mayoría era gente acomodada. Entre ellos, figuraba Carlos Castillo, director de la **Caja de ahorros.** Todos llevaban much dinero. Unos, el propio, de su patrimonio. Otros, el que sus amigos le habían proporcionado. Se calcula que entre todos llevaban unos cien mil pesos. Con tan buena provisión de fondos pudieron los cubanos, por lo menos rodearse de algunas comodidades, empezando por los regalos de la mesa. Todos rechazaron desde el primer día el rancho de a bordo y comían a la carta platos refinados a precios carísimos. Por un jamón que quisieron comprar para lunch les cobraron tres onzas de oro. El mayordomo del vapor Antonio Vigo, se hizo rico con el importe de las comidas de los cubanos en un viaje de sesenta y cinco días que tardaron en llegar al golfo de Guinea, pues suponiendo que unos con otros aquellos doscientos cincuenta y cinco deportados gastaran unos tres pesos por cabeza, eran setecientos sesenta y cinco pesos diarios. La mitad del dinero que llevaban pasó a manos de aquel aprovechado sobrecargo, a cuyo favor hay que decir, sin embargo, que supo proveerse de los manjares que sabía eran de la predilección de los hijos de Cuba. No faltaron en el largo viaje, los clásicos huevos fritos, la carne de puerco, los bisteck, el pollo asado, el arroz blanco y el amarillo, los plátanos y en los primeros días el clásico ajiaco criollo. Así lo cuenta uno de los deportados en el folleto que dió a luz aquel mismo año en New York. Mas para que todo no fuera agradable, faltó el agua y pasaron muchos días con el agua tasada. Entraron de arribada en una isla de Cabo Verde y el agua que consiguieron era muy mala. Para el aseo personal, nunca tuvieron más que agua del mar que sacaba cada uno con los cubos de la marinería.

Al llegar a Fernando Poo, el 26 de mayo, no había allí noticias del indulto. Buenos y sanos desembarcaron todos en el puerto de Santa Isabel, la capital del islote, población atrasada y sin ninguna atracción. Las autoridades no tenían conocimiento de la llegada de tan numerosos huéspedes y la primera dificultad que tuvieron fué la del alojamiento. La cosa se arregló como se pudo y los deportados gozaron de relativa libertad, pues podían reunirse para tratar de su situación a todas horas. **El Borja** partió para España llevándose a los voluntarios que venían escoltando a los presos y al encontrarse solos los cubanos en la inhospitalaria isla, se conjuraron para arrestar a la escasa guarnición y apoderarse de un barco para huir. Dice Balmaseda que alguien propuso proclamar allí una república y poner de presidente a uno de los negros nativos, como un sarcasmo contra España. Pero ni esta loca iniciativa, ni la anterior se llevaron a cabo, prevaleciendo el buen sentido o sea dedicar todos los esfuerzos y recursos a fugarse del penal, que a todos parecía relativamente fácil. No tardaron en ponerse en práctica los medios para hacerlo y a los quince días de estar allí ya un grupo numeroso pudo escapar. Entre los primeros fugitivos figuraron el citado Carlos del Castillo, el escritor Francisco Javier Balmaseda, el acaudalado Miguel Embil, el abogado Lamar y el comerciante Broderman. Al notar la deserción, el gobernador, teniente Joaquín de Souza y Gallardo, redobló la vigilancia y obligó a los cubanos a dormir en unos barracones tan antihigiénicos que se desarrolló entre ellos una epidemia mortal. En pocos días murieron, Juan González, el más anciano de los deportados; el literato José León Alberni, Francisco Bonachea, Pedro Salaverría (maestro de gran cultura); José Mesa, Diego Rivas, Miguel Arce y Joaquín Novel. Empezó entonces el calvario para los deportados. A pesar de la persecución de que eran objeto habían logrado evadirse setenta y cinco. Los nombres de Miguel Bravo Santies, Nicolás Donato García, Miguel Cantero, Juan Duzán, José Antonio Pérez Peña, Patrocinio Freixas, Félix Fuentes, José M. Fernández Morera, Carlos y Rafael Morales, los Hermanos Wallos, José Bolaños y los de tres sacerdotes, Hoyos, Sed y Lima y Cándido Valdés eran de los que estaban entre los ciento setenta y dos que aun quedaban en el presidio, cuando en cuatro de agosto fondeó en Santa Isabel el vapor **San Antonio,** procedente de Cádiz, con la suspirada orden de indulto de Serrano y como no todos cabían en aquel vaporcito, algunos fueron embarcados en la urca **Pinta** de vela. Ambos viajes fueron trágicos para los cubanos.

El **San Antonio** era de tardo andar. Empleó 59 días desde Santa Isabel hasta Cádiz, y la comida y el trato de los pasajeros fueron tan malos que en la travesía murieron treinta y siete. Al llegar a Mahón iban todos tan estenuados que en la misma oficina de Sanidad del puerto murieron catorce!

El viaje de la **Pinta** fué poco menos. Cerca de cuatro meses! ! emplеó en hacer el viaje hasta Málaga, a causa de vientos contrarios; pero con la fortuna de que no muriera ninguno durante la desesperante navegación.

En septiembre ya algunos de los deportados andaban por Madrid, preparando su viaje a los Estados Unidos para ir de allí a la manigua. Su presencia causaba muy mal efecto a los integristas, a quienes Dulce, siguiendo su política de echar una de cal y otra de arena, había deportado por **imprudentes** y estaban en la Corte esperando la orden de regreso. El general Dulce también estaba ya en Madrid, muy enfermo. En busca de la salud partió a un sanatorio francés, en donde murió en noviembre de aquel año.

De Día en Día

En Quito se armó la de "quitate tú para ponerme yo", tan característica de estas Repúblicas que tan poco han hecho por acreditar el sistema republicano.

Pero con haber sido tantos los movimientos revolucionarios registrados en Hispanoamérica, ninguno ha sido tan original como este en que el observador se encuentra sumido en un mar de confusiones, para poder decidir cuál de los dos bandos es el de los sublevados.

Los antecedentes, son éstos: El Ecuador tenía un Presidente provisional, bajo cuyos auspicios se celebraron unas elecciones para cubrir la Primera Magistratura. Los comicios se desenvuelven dentro de la legalidad y resulta electo el señor X. Pero, de pronto, al Presidente provisional parece que le entraron tentaciones de elevarse a definitivo y, entonces, el Congreso averigua que el señor X., candidato electo, no es más que un impostor que no tiene la ciudadanía del país, pues es peruano (¡a ver si entre Andinos se debiera andar con boberías!) y decide anular la elección.

Ahora bien, el señor X., que tempoco es manco, con el apoyo de una gran parte del Ejército, se apodera de los centros oficiales de Quito, toma posesión "manu militari" y, con las mismas, convoca al Congreso para que desfaga el entuerto.

Y mucho se nos figura que todo hubiera culminado en una Ley donde se aclarara que donde se dijo "digo", se quiso decir "Diego", de no haberse pronunciado otra parte del ejército ecuatoriano en favor del Congreso y del Presidente de sus simpatías.

Mas, ya puestas así las cosas, se decidió, como es natural (como es natural de Texas abajo) someter la cuestión al arbitraje... de los rifles.

Y en eso estamos: ¡esperando el fallo!

Por lo demás, a la hora de escribir estas líneas, la situación es tan indecisa, que los dos Presidentes (¡oh caso no concebido por Mark Twain!) se encuentran escondidos.

Y hasta los frailes, según el cable, han tomado partido con las armas en la mano, por uno de los dos candidatos.

Debe ser "el bueno".

Porque, generalmente, estos frailes que se arremangan la sotana, suelen haber sido cocineros antes que frailes y saben, por tanto, quién es el que tiene derecho a coger la sartén por el mango.

Que es donde está todo el quid de la cosa.

x x x

No sabemos en lo que habrán parado las observaciones que se proponía hacer con los monos, durante el eclipse del miércoles, el Director del Parque Zoológico de Washington.

El doctor Mann—así se nombre ese alto funcionario americano—se preparaba a estudiar las reacciones que la ausencia de la luz y la vuelta a la luz produjeran a los simios aprisionados en el establecimiento, con el objeto de determinar si los monos son o no adoradores del sol.

Y agregó que sus estudios tenían relación con la teoría darwiniana.

Como a lo mejor el cable no vuelve a decirnos una palabra de esto, quisimos hacer averiguaciones por nuestra cuenta y subiendo a la azotea de esta casa (que es la de ustedes) le preguntamos al encargado de la menagerie privada que tiene allí nuestro Director, integrada por ocho monos, tres perros, dos tigres de Bengala y un jabalí legítimo (que le mandó de regalo Alcalá Zamora).

La interviú fué muy breve.

—¿Notó usted, durante el eclipse, si los monos adoran el sol?

—No señor, pero pude observar que tienen idolatría por las monas.

Tartarín de TARASCON

Cuidado con los callos

Luis de J. Puñal, acaba de publicar un libro de anécdotas, prendiéndolas a la personalidad de conocidísimas figuras de nuestro mundo político, intelectual y social, preferentemente al primero, y todas de suave sabor humorístico.

No recordamos quién dijo que en la mención histórica lo único cierto era la anécdota. No nos haremos nosotros solidarios de tan extrema afirmación, pero permitasenos por nuestra cuenta agregar que en la mayoría de los casos, la anécdota resulta como el hecho desnudo de todo antecedente y de todo comentario. Pero si la anécdota es el hecho, el sucedido como verdad fijada en medio y tiempo, nada tampoco más fácil de endoso que ella cuando se trata de hombres de igual paralelismo intelectual o de la misma ponderación histórica.

Así hemos oído más de una vez, «como dijo Napoleón en Austerlitz» y aclarar inmediatamente uno de los contertulios: «No, eso lo dijo Prim en los Castillejos, etc... Las frases traducían el hecho, la verdad histórica y ellas servían para ofrecérsela, lo mismo al genial corso que al bravo general amigo de Carlos Manuel de la Céspedes.

Luis de J. Puñal.

Pero volvamos al libro de Puñal y a sus divertidas e interesantes anécdotas. El autor, por su profesión de periodista y sus actividades políticas de todos los tiempos, al trato diario de hombres disímiles, ha ido recogiendo más que en el papel en su memoria feliz, la palabra trascendente o el comentario ingenioso de las personas a las cuales hace pasar por las páginas. Algunas anécdotas tienen el cuño inconfundible, la marca registrada diríamos, de aquel a quien se refieren, otras... otras parecen ideadas por la chispeante y satírica imaginación de Puñal. Todas, invitando a la sonrisa, al buen humor... ¡Que todavía al trazar estas líneas nos estamos riendo con la celebérrima anécdota atribuída al gran Martínez Cañas!

FALTAN POCOS DIAS PARA LA
GRANDIOSA EXCURSION al COBRE
Compañía "Omnibus de Camagüey"

Ha organizado para el día 8 del mes de septiembre día de NUESTRA SEÑORA DE LA CARIDAD DEL COBRE, una excursión al COBRE, SANTIAGO DE CUBA, para asistir a las misas y fiestas que se celebran en ese día.

Durante los días que dure esta excursión por cómodos, elegantes y seguros Omnibus «PULLMAN SALON ESPECIAL» de esta Compañía, siendo los gastos de HOTEL, COMIDAS Y DESAYUNOS por cuenta de «COMPAÑIA OMNIBUS DE CAMAGUEY».

SALIDA DE LA HABANA el día 7 a las 5 de la mañana
ALMUERZO en SANTA CLARA
COMIDA en VICTORIA DE LAS TUNAS
DORMIR en SANTIAGO DE CUBA
DIA 8
DESAYUNO
SALIDA PARA EL SANTUARIO DEL COBRE a las 9 de la mañana.
Asistencia a las misas y fiestas en honor de Nuestra Señora de la Caridad del Cobre.
ALMUERZO en PALMA SORIANO
COMIDA y DORMIR en Camagüey.
DIA 9
DESAYUNO
SALIDA PARA LA HABANA a las 8 de la mañana.
ALMUERZO en SANTA CLARA
LLEGADA a la HABANA
VIAJE COMPLETO Y GASTOS PAGOS $21.00
PIDA INFORMES A:
JOSE MANUEL ANGEL Jr.
LAGUNAS 68 Bajos. TELEFONO U-1527
NO SEPARAMOS BOLETINES. ADQUIERALO CON TIEMPO. SON LIMITADOS.

El DIARIO Hablado

es símbolo de progreso y de eficiencia, y de suprema comodidad y beneficio para el radioyente y el anunciante avisado, que entrega al éter la difusión de la bondad de sus productos.

UN DESPERTAR ALEGRE

Las píldoras del bienestar.

Para asegurar una mañana alegre, decida la noche anterior limpiar bien el sistema de los venenos acumulados por el estreñimiento.

Hay varios medios de hacerlo. Uno de los más recomendables es el inventado por el Dr. William Brandreth, famoso médico inglés, y seguido por millones de personas en más de 70 países del mundo. El método del Dr. Brandreth consiste en restablecer fácil e inofensivamente las funciones normales de la Naturaleza.

Para ello, el famoso médico inglés concibió una fórmula, compuesta de seis valiosos ingredientes vegetales, combinados en unas píldoras de acción suave, eficaz e inofensiva. Las Píldoras de Brandreth no irritan, y como que obran solamente sobre el intestino grueso, pueden tomarse diariamente sin temor de afectar la digestión, de que envicien ni de que haya que aumentar constantemente la dosis.

Muchas personas las llaman "las Píldoras del bienestar" porque al eliminar los desperdicios fermentados de la digestión, aclaran el cutis, les dan una renovada brillantez a los ojos y producen esa sensación de bienestar que es la base de la verdadera alegría de la vida.

Compre una caja, observe su maravillosa acción una semana siquiera, y no volverá a tomar más nunca ningún otro laxante. Las venden todas las buenas boticas.

UN POLVORIN RUMANO HIZO EXPLOSION Y NO SABEN SI HUBO MUERTOS

BUCAREST, Rumania, septiembre 1. (U. S.)—Un polvorin de Fort Rudeni, cerca de Chitila, hizo explosión esta noche, oyéndose las detonaciones a muchas millas de distancia.

Hasta este momento no ha podido saberse si a consecuencia de la explosión ocurrieron desgracias personales.

Bucarest se encuentra a cuarenta millas de Chitila, no obstante lo cual se oyeron desde aquí perfectamente las detonaciones.

Todos los caminos que se dirigen al fuerte han sido ocupados por fuerzas del ejército.

¿DOLOR —DE— MUELAS?
Alivio Instantáneo CON
JIFFY
JIFFY es producto de los fabricantes de las Cataplasmas POLORIS Y ACADONA

JOVEN DESAPARECIDA

Amada Ibáñez, de 20 años y vecina de Salud 129, dió cuenta a la policía de la desaparición de su hermana Manuela, que cuenta 18 años de edad, a la que teme le pueda haber ocurrido alguna desgracia.

HEMORROIDES

Irritación enloquecedora. Padecimientos constantes. El descuido de las hemorroides puede traer como consecuencia una operación delicada. Tome una decisión antes que el mal empeore. La Pomada Man Zan es fácil de usar y de rápida acción. Vd. quedará asombrado por los resultados obtenidos. Hace desaparecer la irritación, desinflama, detiene la hemorragia.

Cada tubo lleva una cánula especial por medio de la cual la pomada llega a las partes afectadas, ya sean las hemorroides internas o externas.

La Pomada Man Zan es admirable para las hemorroides. Desde la primera aplicación Vd. se siente aliviado de la irritación y el dolor y al persistir con la Pomada Man Zan sentirá Vd. un alivio completo.

MANZAN

Elaborada por los fabricantes de las Píldoras De Witt para los Riñones y la Vejiga.

M.E.C.D. 2016

La actual depresión económica se refleja fuertemente en la baja de las compensaciones de los bancos

SE VENDIO AYER EN NEW YORK UN CARGAMENTO DE AZUCARES CRUDOS DE CUBA A 1.20 C&F

Estuvo algo indeciso el mercado de futuros. El mercado de refinos, quieto y sin cambio. Flojo el mercado de azúcares crudos de Londres. Movimiento de azúcares en el Atlántico

El mercado de azúcares crudos de New York abrió ayer con un tono sostenido, con ofertas de Cuba, Puerto Rico y Filipinas, para llegar en diferentes posiciones en septiembre, a la base de 1.20 costo y flete, compradores a la base de 1.18 costo y flete.

Al mediodía se anunció una venta de un cargamento de crudos de Cuba, para pronto embarque, al precio de 1.20 costo y flete, a la refinería Imperial.

COTIZACION «SPOT»

La cotización «spot» de Willett and Gray del día 31 de agosto fué de 3.18

IMPRESIONES SOBRE EL MERCADO DE CRUDOS

El crudo costo y flete ha vuelto a alcanzar el precio de 1.20 El síntoma es bueno, aunque no definitivo. Habrá que seguir la actuación de hoy para ver si puede considerarse la venta de ayer como una prueba de tendencia hacia precios más altos. Hay que tener en cuenta que los refinadores han efectuado fuera del mercado considerables compras confidenciales» a 1.18 y 1.20 y algunas a precios inferiores, en Cuba. El azúcar disponible, a fines de agosto en nuestro país, cuyos datos se conocerán de un momento a otro, resultará muy reducido, debido a esas ventas. A los efectos de la mejoría sustancial de los precios, dichas ventas no son ni favorables ni desfavorables, pues lo mismo da que se encuentren en existencia en Cuba o que estén en los Estados Unidos ya vendidos esos azúcares. Por una parte, la importancia de las compras «confidenciales» efectuadas por los refinadores a los precios mencionados, puede demostrar que los compradores no se hacen ilusiones sobre una posible baja de los precios del crudo. Por otra parte, puede que se propongan abastecerse con algún exceso, para adoptar más adelante una actitud de espera que llegue a deprimir el mercado.

En cuanto a la muy discutida y esperada ampliación del «pool» azucarero, hemos oído y recogemos una opinión muy autorizada, según la cual teniendo en cuenta que después del primero de enero saldrán al mercado azúcares nuevos, es perfectamente inútil ampliar la vigencia del «pool». Podría surtir efecto, como lo ha surtido este año, un nuevo «pool» después del 30 de junio. La persona, cuya opinión reportamos, cree que el «pool» hubiera producida mayor avance en los precios si no hubiera fijado ni precio mínimo ni fecha de liberación, estableciendo, según mejorarán los precios la liberación de una parte de la cantidad segregada.

Prescindiendo del «pool» deberá influir durante el resto del año las perspectivas estadísticas del azúcar mundial. El estimado de la producción europea que se estima en una cantidad considerable, teniendo en cuenta la poca atendibilidad de los datos sobre Rusia, y la merma sustancial de la zafra de Java en 1933, que se calcula en más de un 50 por ciento, respecto a la estimada de este año, serán, necesariamente, factores decisivos para la mejoría de los precios.

MERCADO DE FUTUROS

El mercado de futuros siguió reflejando la actuación del costo y flete, actuando algo indeciso. Las cotizaciones fueron las siguientes:

	Cierre ant.
Septiembre	1.09
Diciembre	1.14
Enero	1.10
Marzo	1.10
Mayo	1.13
Julio	1.18
Septiembre	.....
	Cierre ayer
Septiembre	1.09.11
Diciembre	1.13.14
Enero	1.09.10
Marzo	1.09
Mayo	1.13
Julio	1.18
Septiembre	1.22.23

MERCADO DE LONDRES

Según los cables recibidos por Lamborn y Cía., el mercado de azúcares de la Terminal estuvo flojo, influenciado por el mercado de New York. Se reportó haberse vendido el miércoles un cargamento de crudos de Cuba a la base de 088 libre a bordo.

Ayer los vendedores ofrecían a 0.89 libre a bordo. Las cotizaciones de futuros fueron las siguientes:

	Cierre ant.
Septiembre	6.3
Octubre	6.3
Diciembre	6.5
Enero	—
Marzo	6.7½
Mayo	6.8½
	Cierre ayer
Septiembre	6.2
Octubre	6.2½
Diciembre	6.3½
Enero	6.3¾
Marzo	6.5¾
Mayo	6.7¼

EL REFINO EN NEW YORK

Quieto y sin cambio estuvo este mercado. Las extracciones continúan buenas.

MOVIMIENTO DE AZUCARES EN EL ATLANTICO

Según Willett and Gray, el movimiento de azúcares en los puertos del Atlántico en la semana terminada en agosto 27, comparada con igual semana de 1931, fué como sigue:

Semana terminada en agosto 27	Tons.
Arribos	42.907
Derretidos	57.998
Stocks en manos de importadores	129.987
Stocks en manos de Refinadores	131.391
Igual semana del año 1931	**Tons.**
Arribos	38.000
Derretidos	52.000
Stocks en manos de importadores	129.000
Sticks en manos de Refinadores	151.000

COTIZACIONES

Septiembre 1

LA PESETA	EL FRANCO
española se cotizó hoy al CIERRE del mercado a razón de	francés se cotizó hoy al CIERRE del mercado a razón de
12 PESETAS	25 FRANCOS
42.54 Por DOLLAR	51 Por DOLLAR

Bolsa de la Habana

SEPTIEMBRE 1, 1932

BONOS Y OBLIGACIONES

	Comp.	Vend.
Cuba 1904 Speyer	90	96
Cuba 1905 Deuda Int.	39	43
Cuba 1903 4½	73½	81⅞
Cuba 1914 Morgan	92½	100
Cuba 1923 5½ Morgan	73	81⅞
Cuba 1945 (5½) Obras Públicas	46	47¼
Obligaciones oro Tesoro R. Cuba 5½ 1935	34	—
Cuba 5½ (140) (Azúcar)	70	—
Bonos seriados República de Cuba — Morgan 5½ por 100 1927:		
F. Vence 1 julio 1933	88½	—
G. Vence 1 julio 1934	—	—
H. Vence 1 julio 1935	—	—
I. Vence 1 julio 1936	—	—
J. Vence 1 julio 1937	—	—
Certificados serie 5½ % Obras Públicas:		
Vence diciembre 31 de 1932	87	—
Vence junio 30 de 1933	76	—
Ayuntamiento de la Habana la hip	90	101
Ayuntamiento de la Habana 2a hip	90	101
Bonos del Centro Asturiano	—	—
Oriente Cubano	—	—
Territorial serie E	—	—
Cervecera	—	—
Cervecera (Obligaciones no hip.)	14	—
Ciego de Avila	—	—
Curtidora	—	—
Gas	85	93
Havana Electric (Consolidados)	21	29
Havana Electric (Obligaciones no hip.)	6⅞	8
Iron Feer (Obligaciones no hip.)	—	—
Jarcia Matanzas	75	—
Edificio La Metropolitana S. A.	15	—
Ladrillos	—	—
Matadero	—	—
Nueva Fábrica de Hielo	70	—
Papelera serie A	83	—
Papelera serie B	50	70
Teléfono	56	—
Unidos	10	—

ACCIONES

	Comp.	Vend.
Agrícola Oriente Cubano $6.000,000	—	—
Banco Agrícola	—	—
Banco Territorial	—	—
Banco Territorial; beneficiarias	—	—
Banco de Préstamos sobre Joyería	—	—
Cervecera	15	60
F. Consolidados de Cuba preferidas	4½	—
Cuba Cane prefs	—	—
Cuba Cane com	—	—
Kokofat prefs	—	—
Kokofat comunes	—	—
Cuba R. R.	10	—
Curtidora	—	—
Fibras y Jarcia	—	—
H. Electric Utilities Co. prefs 6 por 100	17⅞	20
H. Electric Utilities Co. prefs 5 por 100	11	14
H. Electric Railway Co. preferidas	3	7
H. Electric Railway Co. comunes	½	1½
Jarcia preferidas	14	—
Jarcia prefs ex dividendo en acciones	13	—
Jarcia comunes	1	—
Licorera de Cuba	5½	7½
Lonja prefs	—	—
Lonja comunes	—	—
Matadero	—	—
Seguros La Mercantil	—	—
Metropolitan Auto	100	—
Naviera prefs	9	—
Naviera comunes	2	—
Nueva Fábrica de Hielo	60	—
Nueva Fábrica de Hielo beneficiarias	13	24
Perfumería prefs	—	—
Perfumería com	1	5
Pesca prefs	—	—
Pesca comunes	—	—
Teléfono prefs	42	48
Teléfono comunes	10	—
Unidos	2⅛	2½
Union Oil	7¾	10

CLEARING HOUSE

Septiembre 1

Las compensaciones efectuadas en el día de hoy por los Bancos locales asociados, ascendieron a:

$721,544.39

EL PROXIMO DIA QUINCE SERA LA SUBASTA PARA EFECTUAR LA COMPRA DE BONOS AZUCAREROS

La Corporación Exportadora de Azúcar ha ultimado ya los detalles todos para efectuar la subasta de referencia, en la que habrá de invertir de un millón a millón $200,000

La Corporación Exportadora se reunió ayer por la mañana, bajo la presidencia del doctor José M. López Oña. Se cambiaron impresiones sobre la próxima compra de Bonos azucareros, por subasta y por un valor entre $1.000.000 y $1.200.000.

Se acordó que dicha subasta se celebrará contemporáneamente en las oficinas del Chase National Bank, trustee de la emisión de 42 millones de pesos de dichos bonos, a las tres de la tarde del próximo día 15, procediéndose en ese acto a la apertura de los sobres lacrados conteniendo las ofertas de venta.

En cuanto al problema presentado por la United Fruit, que sostiene que algunos de sus certificados de identidad de azúcares para la exportación a los Estados Unidos, no deben aportarse, como sostiene la Corporación, al «pool» azucarero, en vista de que para adoptar acuerdos sobre ese asunto no había el quorum que establece el decreto 902, se celebrará hoy una nueva junta, para tratar ese asunto, de ser posible reunir el quorum legal.

FRUTOS CUBANOS EN NUEVA YORK

La Sección de Fomento y Expansión Comercial de la Secretaría de Agricultura, Comercio y Trabajo, ha recibido con fecha 1o. del actual del Jefe de su Oficina Agrícola-Mercantil en New York, el siguiente cable:

«Subastáronse en New York, piñas 355 huacales, llegados en el vapor «Orizaba», las marcas «Campos», «E. R.», «B. S.», «Campos M. M.», huacales de 24 de dos pesos sesenticinco a dos pesos ochenta; huacales de 30 de dos pesos sesenta a dos pesos setenta; huacales de 36 de dos pesos veinticinco a dos pesos cincuenta; marcas «E. M.», «C. H.», huacales de 30 de dos pesos setenticinco a dos pesos ochenticinco. Las mejores marcas vendidas hoy fueron «S. S.», y «V. P.», huacales de 18 a tres pesos setenta; huacales de 24 a a tres pesos veinte, huacales de 30 a dos pesos setenticinco. Procedentes de Puerto Rico, 715 huacales, todos los tamaños al precio promedio de dos pesos setenticinco. Vendiéronse en venta privada aguacates huacal chico de veinticinco a setenticinco centavos, huacal grande de un peso cincuenta a dos pesos veinticinco. Procedentes de Florida huacal chico de setenticinco centavos a un peso cincuenta. La temperatura hoy es calurosa, anúnciase fuertes aguaceros."

Los precios de las piñas siguen buenos y malos los de aguacates en huacales chicos sin podernos explicar el por qué el precio fluctúa de veinticinco centavos y setenticinco centavos, seguramente se sigue sin prestarse la debida atención a su selección y presentación.

M. R.

Habana, septiembre 1o. de 1932.

Mercado de Cambios

Septiembre 1.

No hubo operaciones entre bancos y banqueros.

Sin variación la libra esterlina y el cambio sobre New York.

COTIZACIONES

New York, cable	1/10 P
New York, vista	5/64 P
Londres, cable	3.47 ½
Londres, vista	3.47 ¾
España, cable	8.05
España, vista	8.04
París, cable	3.91
Liras, cable	5.13
Liras, vista	5.12
Suiza, cable	19.13
Suiza, vista	19.42
Bélgica, cable	13.90
Bélgica, vista	13.89
Alemania, vista	23.81
Alemania, cable	23.82
Hong Kong, cable	23.60
Hong Kong, vista	24.10
Amsterdam, cable	24.00
Amsterdam, vista	40.26
Canadá, cable	10 ⅜ D
Canadá, vista	10 ⅛ D.
Peso argentino	25 ⅞

EN TEXAS PERMITIRAN QUE SE INTENSIFIQUE LA PRODUCCIN PETROLIFERA

NEW YORK, septiembre 1.—Luis Mendoza y Cía.

La Comisión de Ferrocarriles de Tejas ha dado una orden con vigencia a partir de hoy, elevando la máxima producción permisible de East Texas a 375.000 barriles diarios, en lugar de 325.000 y elevando la producción por pozo de 43 a 50 barriles diarios. La orden permanecerá en vigor 60 días y la producción permisible por pozo está sujeta a revisión cada 15.

MUY ANIMADA Y FIRME ESTUVO LA BOLSA LOCAL

Se anotaron avance varias emisiones de la República. Merma en la Hav. Electric

Con todo general firme actuó ayer el mercado local de valores.

Gozaron de buena demanda, experimentaron ligero avance, los bonos de Morgan del 5%-1914, cotizándose de 92 y medio a par. Avanzaron dos puntos los Bonos de Morgan del 5 y medio 1922. Apreciable mejoría se anotaron los bonos seriados de Obras Públicas que vencen en junio 30 1933, que cerraron a 76 compradores, sin que se ofreciera papel a la venta.

Gozaron de buena demanda las obligaciones del Tesoro 5 y medio por ciento sin ofertas.

Flojas las láminas del Ayuntamiento primera y segunda hipoteca. Algo sostenidos los Bonos del Gas. Firme las Obligaciones (Deventures) de la Havana Electric Railway.

Se cotizaron ex cupón los bonos de Speyer 5 por ciento, de 90 a 96. Quietos los bonos de Obras Públicas 5 y medio por ciento.

Estuvieron firmes las acciones preferidas de la Cuban Telephone, gozando de buena demanda sin que saliera papel a la venta a los precios cotizados.

Más quietos estuvieron los valores de la Havana Electric Railway, reflejando la constante merma en las recaudaciones, según se desprende del siguiente estado:

Semana terminada en agosto 28 de 1932 $37.543.60.

Igual período del año 1931 (huelga) $4.193.60.

Diferencia de más esta semana: $33.349.65.

Total desde enero primero a agosto 28 de 1992 $1.531.634.47.

Igual período del año 1931 $2 millones 327.311.15.

Diferencia de menos este año $745 mil 676.68.

Quietos y sin cambios los demás valores.

LOS PROBLEMAS DE IMPUESTOS Y DE LA PLATA

De ambos asuntos tratará hoy el Consejo de Directores de la Asociación de Comerciantes

A las cinco de la tarde de hoy celebrará una importante junta el Consejo de Directores de la Asociación de Comerciantes de la Habana, para tratar, principalmente, de los problemas planteados con motivo de la creación de nuevos impuestos y de la circulación de la moneda nacional de plata.

En relación con este último asunto se presentará una moción, pidiendo que no sean retirados de la circulación los billetes de cinco pesos y que se solicite la actuación del Gobierno cerca de los Bancos, a fin de que sean cerradas las cuentas abiertas en moneda de plata, no permitiendo cuentas corrientes en esta moneda.

El señor Antonio Antón, Presidente de la Asociación, informará al Consejo acerca de las gestiones que ha realizado respecto de ambos asuntos.

En la convocatoria enviada a los Directores por el Secretario señor Roberto de Guardiola, se ruega a todos que emitan su opinión en la junta, para que los acuerdos que se adopten respondan a las aspiraciones que mantienen las clases mercantiles sobre los mencionados problemas.

Mercado de Granos

Septiembre 1.

TRIGO	
Mayo	60⅛
Septiembre	51¾
Diciembre	53⅛
MAIZ	
Mayo	36⅝
Septiembre	30½
Diciembre	33½
AVENA	
Mayo	22½
Diciembre	19½
CENTENO	
Septiembre	31⅝

Bolsa de New York

COTIZACIONES DEL CIERRE DEL DIA 1 DE SEPTIEMBRE

(RECIBIDAS POR EL HILO DIRECTO DE LUIS MENDOZA Y Ca.)

ACTIVOS	
Atchison	57⅜
Auburn Auto	63
American Can	56½
New York Central	23⅞
General Electric	21
General Motors	15⅝
U. S. Steel	46⅞
Dupont	39⅛
Eastman Kodak	58
American Tel. and Tel	115
New Jersey	34⅝
International Tel	12
FERROCARRILES	
Atlantic Coast	43⅛
Baltimore Ohio	17⅛
Cons. Cuba prefs	—
Chesapeake and Ohio	27⅝
Canadian Pacific	17⅝
Cuba Company	—
Delaware Hudson	84¾
Delaawre Lackawanna	40½
Erie	10⅛
St Louis and San Francisco	4¼
Great Northern	19¾
Illinois Central	19¾
Louisville Nashville	36¼
Missouri Pacific	8
Norfolk	107
Northern Pacific	22¼
Pennsylvania	21½
Chic. Rock Island	11⅜
St Louis South	—
St Paul prefs	3¾
Southern Pacific	26¼
Southern Railway	14¼
Union Pacific	80¼
Western Pacific	4
PETROLEOS	
Atlantic Ref	18⅝
Continental Oil	8
Consolidated Oil	8
Houston Oil	23⅜
Ohio Oil	9¾
Pure Oil	6
Royal Dutch	21¼
Standard Oil Calif	28⅜
Socony Vacuun	11⅛
Sun Oil	33
Shell Union	6½
Texas Company	16⅝
Union Oil	14
ACEROS	
Byers A. M.	18¾
Bethlehem Steel	21⅜
Colorado Fuel	12
Gulf Steel	42⅜
Ludlum Steel	8½
Republic Iron Steel	9½
Transue Williams	—
Vanadium	13⅝
Crucible Steel	16
MOTORES	
Graham Paige	2⅝
Hudson	7¾
Chrysler	16¼
Nash	16¼
Packard	3⅞
Studebaker	8
White	19
AGRICULTURA	
Case T. Machine	58½
Harvester	30⅛
EQUIPOS OFICINA	
Inter. B. Machine	100½
National Cash	14⅝
General Signal Ry	20
UTILITIES	
American For Pow	13⅛
Commonwealth and South	5
Consolidated Gas	61¾
North American	33½
Western Union	41⅜
Public Service	50¾
National Power Light	12⅞
Electric Power Light	14
United Corporation	12
American Water Works	29⅝
Standard Gas	23⅜
American Power Light	14¾
Electric Bond	41
QUIMICOS	
Allied Chemical	22¼
Air Reduction	53¼
Columbian Carbon	33½
Lambert	41
Texas Gulf	24
Freeport Texas	25¼
Drug Inc	45¾
Commercial Solvents	10
Union Carbide	28⅜
ACCESORIOS	
Briggs	7¾
Timken Roller	19⅝
Electric Auto Lit	20½
Goodyear	26
U. S. Rubber	8⅝
Murray Corporation	5¾
Stewart Warner	6⅛
Goodrich	9⅞
EQUIPOS	
Pullman Company	25¾
Baldwin	11
American Car. Fon	13
American Locomotive	12¾
General American Tank	20⅝
TRACCION	
Brooklyn Man Tran	24
Intereborugh Rapid Transit	5
INDUSTRIALES	
Allis Chalmers	12⅝
Continental Can	32⅝
Western Electric	41⅛
Mc Keesport	50¾
Inter. Combustion	1¼
Worthing. Pump	18¾
FABRICACION	
General Asphalt	10
Int. Cement	12
Johns Manville	25½
Otis Elevator	17½
METALES	
American Shelting	22⅜
Anaconda	13¼
Kennecot	15¾
International Nickel	10
Cerro de Pasco	12¾
Nevada	8⅛
Homestake	—
Alaska Juneau	11
Patino Mines	7¼
TABACOS	
Tobacco A	77¾
Tobacco B	80
Liggett Myers	63
Lorillard	16½
Reynolds	36¾
Consolidated Cigar	—
ALMACENES	
Best and Company	16¼
May Dept	9⅛
Macy (H. R.)	46⅞
Gimbel Bros	3¼
ALIMENTOS	
Coca Cola	98½
Borden Company	23⅛
National Biscuit	41¾
Corn Prod	47¼
Hershey comunes	65
General Foods	30
Loose Wiles	23⅝
Standard Brands	16
National Dairy Prod	23
United Fruit	29¾
Purity Bakeries	11⅜
William Wrigley	39
VENTAS POR CORREO	
Montgomery	10¾
Sears Roebuck	23⅝
TIENDAS DE CADENAS	
Kresge S. S.	13¼
Kroger Grocery	16⅝
J. C. Penney	22¼
Schulte	2½
Safeway Stores	52⅛
Wolworth	30
MISCELANEA	
Cannon Mills	22
Congoleum	10½
Gold Dust	18⅛
International Shoe	—
Kelvinator	5½
Proctor Gamble	22⅜
Simmons Company	12
Radio Corporation	10⅛
National Surety	17
Amerian Ice	10⅛
American Woolen	8
Coty Inc	4¾
Gillette	10¾
PELICULAS	
Fox Film	5¼
Warner Bros	3⅜
Paramount	7¼
Loews Inc	34⅝
AZUCARES	
American Sugar	31½
American Sugar prefs	—
Puerto Rico	17½
Cuban American Sugar	3⅞
Cuban American Sugar prefs	23
AEROPLANOS	
Bendix Aviation	12¼
Curtiss	2⅛
United Aircraft	23⅜
Aviation Corporation	4⅞
TRUST	
Adams Express	6¾
Amer. Inter	9⅜
Chesapeake	19¼
Texas Pacific	6½
Alleghany	2¾

Mercado Ganadero

En los patios de Luyanó entraron ayer dos casillas procedentes de Los Palacios y una de Arabos; con ganado para ambos mataderos.

LOS PRECIOS EN PIE

Precios pagados por compradores en los mercados de origen:

El vacuno

En Oriente, de dos y medio a tres centavos con el cinco por ciento de descuento.

En Camagüey, de dos y medio a tres centavos con el diez por ciento de descuento en la finca, y sin descuento en la ciudad.

En Las Villas, de dos y medio a tres centavos con el diez por ciento de descuento

En Pinar del Río, de dos y medio a tres y medio centavos; peso pesado y entregado en los mataderos de esta capital.

El lanar

El lanar, de tres y medio a cinco centavos.

De cerda

Del país, de siete a siete y medio centavos.

MATADERO DE LUYANO

En el Matadero de Luyanó se sacrificaron las siguientes reses:

De vacuno	66
De cerda	41
De lanar	17

Los precios que rigieron en el Matadero de Luyanó fueron:

Vacuno: de 12 a 13 cts. kilo.
Cerda: de 21 a 32 cts. kilo.
Lanar: de 20 a 30 cts. kilo.

ficaron las siguientes reses:

MATADERO INDUSTRIAL

En el Matadero Industrial se sacrificaron las siguientes reses:

De vacuno	127
De cerda	70
De lanar	19

Rigieron los siguientes precios en el Matadero Industrial:

Vacuno: de 12 a 13 cts. kilo.
Cerda: de 21 a 32 cts. kilo.
Lanar: de 20 a 30 cts. kilo.

LA BOLSA DE LONDRES SE MANTUVO QUIETA

LONDRES septiembre 1.—Luis Mendoza y Cía.

El mercado de valores de Londres estuvo hoy quieto, operándose en pequeña escala. Las emisiones trasatlánticas, más flojas. Los bonos alemanes irregulares.

LA CIFRA DE COMPENSACIONES DEL MES DE AGOSTO OFRECE EL RECORD MAS BAJO DESDE 1921

Las compensaciones efectuadas en el mes de agosto pasado alcanzaron un total de quince millones 600,000 pesos, contra el record más alto de mayo 1925, que fué de $120.494,748

Durante el pasado mes de agosto, las compensaciones bancarias de la Clearing House de la Habana han alcanzado un total de 15.600.000, estableciendo un nuevo record bajo, desde abril de 1921, en que fué fundado dicho organismo.

El record más alto de compensaciones, fué el alcanzado en mayo de 1925 en que ascendió a $120.494.748, resultando la cifra correspondiente a agosto de 1932, no solo la más baja, sino, también enormemente distante de la de mayo de 1925

La enorme baja registrada en las compensaciones y la tendencia constante que muestran a una mayor merma, se deben, ante todo, a la baja constante y considerable en las exportaciones, por constituir esa merma menor entrada de numerario, y a la disminución constante en las importaciones, que constituyen una constante merma en las recaudaciones del Estado por concepto de aranceles, derechos consulares, etc. Esta situación, además, se refleja, necesariamente, en el comercio interno, en las utilidades de los ferrocarriles, compañías de muelles y almacenes, en las industrias, en las menores actividades de las industrias locales, en las menores recaudaciones del Estado por concepto de impuestos, a pesar de los constantes aumentos en los mismos y de la creación de nuevos tributos.

La merma en actividades económicas nacionales trae como primera y grave consecuencia la desocupación y los reducidos sueldos y jornales de empleados y obreros. Es, pues natural, que este conjunto de circunstancias refleje en las compensaciones bancarias, que constituyen el índice de la actividad económica.

Hay que agregar, además, a todo esto la falta de confianza existente en el país, por múltiples causas, cuyo efecto principal, prescindiendo de la consiguiente ausencia de iniciativas industriales y comerciales, es el fenómeno, que se viene acentuando, del atesoramiento, por lo cual la cifra total de las compensaciones no refleja, sino en parte, la actividad económica aunque es preciso decir que, bajo otro aspecto, por no compensarse en la Clearing House los cheques en plata, el verdadero movimiento de cheques es necesariamente superior al que expresa dicha cifra.

MERCADO DE TABACO

Careció de interés el movimiento ayer en el mercado local. Pero están concertadas importantes operaciones para estos días. Notas

Ninguna de las operaciones que, a base de tripas limpias de la nueva cosecha de Vuelta Abajo, hemos anunciado están concertadas, se ultimó ayer con el registro de los tercios.

Sabemos que doscientos noventa y seis entran en una de esas operaciones; que ciento cuarenta y nueve han de entrar en otra, y que cantidades más o menos grandes corresponderán a las demás transacciones a que hacemos referencia.

Casi todas esas cantidades se destinan a fabricantes del Norte. Otras, de clases distintas, y también de las mejores, han de pasar a manos de fabricantes locales.

Y nada de extraño tendría que las clases limpias de dos o más afamadas vegas, acerca de las cuales no han decidido nada representantes de manufactureros de Tampa, pasaron a manos de fabricantes locales.

En el presente año, por las razones que más de una vez hemos expuesto en estas informaciones, y ante la perspectiva de la próxima cosecha, los tenedores locales no se muestran dispuestos a las esperas prolongadas que otras veces acostumbraron. Si los fabricantes del Norte no deciden pronto la compra de determinadas vegas de llano, optarán por venderlas a manufactureros locales, quienes, aunque con existencias de materia prima de primer orden, se muestran dispuestos a hacer acopios de las mejores vegas de San Juan y San Luis, guiados por el firme propósito de que no les falte un momento rama de la procedencia que nos ocupa.

Uno de esos fabricantes locales comprometió ayer un lote de capas altas de la nueva cosecha de afamada vega pinareña. Lo registrará en próximos días.

Tres lotes de rezagos y bancos, de la nueva cosecha de partido, compraron y registraron H. Duys y Compañía durante el día. El tabaco que destinan dichos señores a José Arango, fabricante de Tampa.

Los tres lotes son éstos: uno de treinta y dos tercios, de Aixalá y Compañía; otro de treinta, de J. F. Rocha y Compañía, y otro más de veinticinco, de Toraño y Compañía.

Menores cantidades de varias clases y procedencias distintas, pasaron también de manos durante el día. Pero el detalle de cada una no merece apuntarse. Acaso se verifiquen hoy otros registros que sea necesario apuntarse. No parece factible hasta la próxima semana; pero podría ocurrir...

LA RAMA QUE ENTRO

Durante el día entraron en la plaza, las partidas de tercios y pacas que relacionamos a continuación:

De Zaza del Medio, para Fuente y Compañía, 106.

De Esperanza (P. R.), para La Competidora Gaditana, 50.

De Los Arroyos, para Calixto López y Compañía, 52.

De Cazalda, para el Coronel Carlos Machado y Morales, 50.

De Piedra del Río, para H. Duys y Compañía, 107.

De Camajuaní, para la Cuban Land and Lef Tobacco, 90.

De Los Arroyos, para José A. Elgual, 6.

De La Fé, para los siguientes señores:

Domingo Méndez y Compañía, 115.
Torres Gener Hermanos, 16.
González y Compañía, 210.
Toraño y Compañía, 220.

También de La Fé, llegaron dos tercios consignados a H. D.

Y de Mateguá, para Constantino González y Compañía 160.

NOTAS DEL CAMPO

Ninguna nueva tenemos acerca de compras en las zonas productoras. Pero los mercaderes no han regresado a esta capital, y cabe suponer que otras cosas han de hacer.

—Calixto López y Compañía están escogiendo el tabaco de su finca 'Malcasado' en Mantua, y están recibiendo el primer lote de dicha escogida.

—Seiscientos tercios tienen ya hechos los hermanos Fernández, en su escogida del Colmenar, zona de Puerta de Golpe. De esos tercios mandaron cincuenta, de todas las clases, como muestras, a los almacenes de Pastor Sánchez, el día que dijimos en esta sección.

Como el lector sabe, por habérselo dicho aquí la semana pasada, los señores Fernández están escogiendo ahora las vegas que compraron en matules en la zona de Río Hondo; vegas que relacionamos en información de hace varios días.

LA FIANZA A LOS INMIGRANTES Y A LOS EXTRANJEROS QUE SE HALLEN DE TRANSITO EN CUBA

En la reunión efectuada ayer por los navieros en el salón de actos de la Cámara de Com. Cubana se tomó el acuerdo de pedir la modificación de las circulares sobre la fianza

Ayer por la tarde se reunieron el salón de actos de la Cámara de Comercio Cubana, los navieros vinculados a dicha corporación, para tratar de las circulares 8 y 9 de Inmigración que fijan una fianza para los inmigrantes y para los extranjeros que lleguen a puertos cubanos y que no residan en el país

El cambio de impresiones duró más de dos horas. Sobre los acuerdos adoptados el secretario de la Cámara doctor Francisco González del Valle mantuvo absoluta reserva, limitándose a informarnos que en base a las opiniones expresadas en la reunión, se redactará un memorandum, que será entregado en estos días al Subsecretario de Hacienda doctor Altunaga. Fueron vanos todos nuestros esfuerzos para obtener que el doctor del Valle nos indicara lo que se pedirá, en concreto, al Subsecretario de Hacienda en dicho memorandum.

Sin embargo, por otro conducto igualmente fidedigno, hemos sabido que en el escrito mencionado se hará constar a la Hacienda que la fianza que se impone, aunque por el momento la aplicación de las circulares 8 y 9 está en suspenso hasta el 15 del actual, no sólo perjudica a los navieros por obstaculizar sus esfuerzos que tienden a traer a Cuba turistas, sino que afecta desfavorablemente al comercio local y, por ende, al fisco, además de que constituye una injusticia el equipar los pasajeros en tránsito a los inmigrantes, en cuanto al depósito de la fianza.

En base a esas consideraciones se pedirá que se modifiquen sustancialmente ambas circulares, a fin de conciliar los principios de justicia con los de conveniencia general y los intereses del comercio y de las compañías de navegación con los del Estado.

Bonos de Cuba

En la Bolsa de Valores de Nueva York cerraron hoy los bonos de Cuba a los tipos que se consignan a continuación; cuyos precios se entienden más los intereses devengados hasta la fecha:

REPUBLICA DE CUBA

	Comp	Vend.
R. de Cuba, Speyer, 5 por 100, 1904	91	92
R. de Cuba, Morgan, 5 por 100 1914	92	—
R. de Cuba, Speyer, 4½ por 100 1925	80	81¼
R. de Cuba, 5½ O. P. 1945	45⅛	45½
R. de Cuba 5½ Morgan	78	79⅞

BONOS AZUCAREROS

	Comp.	Vend
Cuban A. Sugar	—	5
Eastren A. Sugar	15½	18
Manati Sugar 7 x 100	6½	14

BONOS FERROCARRILEROS

	Comp.	Vend.
Cuban Ry 7 por 100	36¼	39⅞
Cuba Ry 7½ por 100	40½	48¾

INTER TELPH. — H. E. RAILWAY

	Comp	Vend.
Inter Telph 4½ por 100	49¼	50
H. E. Ry 5 por 100	21	27
H. E. Ry 5½ por 100	6¼	10

N. GELATS & Co.

Habana — BANQUEROS — Aguiar 106-108

Vendemos cheques de Viajeros
Pagaderos en todas partes del mundo
y Cartas de Crédito Circulares
en las mejores condiciones.
"SECCION DE CAJA DE AHORROS"

Recibimos Depósitos en esta Sección Pagando el 5 por 100 Anual. Todas estas operaciones pueden efectuarse también por correo.

M.E.C.D. 2016

Prado arriba, Prado abajo.....

SINCERIDADES

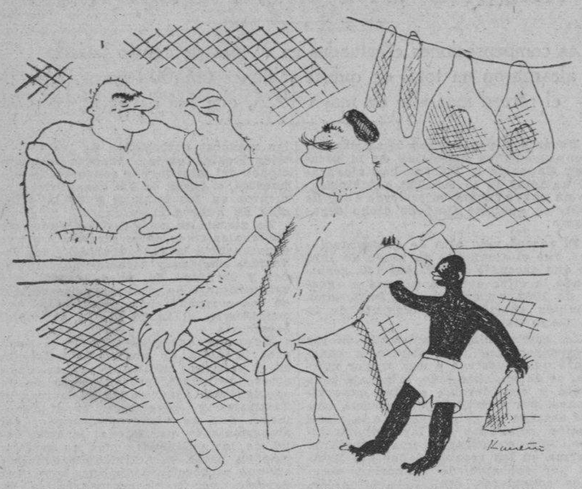

Personajes:

Don Pancho: Cabeza dura y cuadrada de prusiano; bigotes abundantes; rizado lunar de pelos en la mejilla izquierda; fanfarrón; cicatero; cincuenta años; gorra vetusta insertada en el occipucio.

Severina: Cuarenta años muy machitos, muy ajados; en el rostro melancólico restos de un pasado de belleza; sosiego, credulidad; espíritu medroso; esposa de don Pancho.

Colín: Por otro nombre Celestino; trece años; color de tabaco maduro, pero rapé puro por lo molesto y travieso; criado en la casa a falta de hijos y criado de la casa a falta de domésticos. Demasiado suelta la lengua para guardarse los secretos. Traje comprimido. Parece que va en trusa de baño. Don Pancho aduce el calor, pero en realidad es economía de trapos.

Escena:

El hogar de Don Pancho. Silencio mañanero. Don Pancho lee las noticias del periódico. Se vuelve:

—Oye tú Colín, vete a la bodega por tres centavos de alcohol.

Colín arrebata la botella y sale disparado cantando:

Yo soy como el cisne blanco
que cuando canta se muere.

Media hora después retorna Colín. Viene sofocado y sudoroso de jugar con los amiguitos de la calle.

DON PANCHO: ¡A ver, a ver! ¿Esa miseria de alcohol por tres centavos? Corre y dile al señor Pérez que vaya a robar al camino real con un trabujo naranjero.

El señor Pérez es el dueño de la bodega de la esquina. Hombre afable, musculoso, pero que tiene un genio como todo hijo de vecino. Un genio volcánico y metido en pólvora. Francote y en punto siempre de llamar las cosas por su nombre. Servicial; tipo standard del buen bodeguero que se arruina sirviendo al barrio.

.. ..

Colín regresa de la bodega con una chispita de picardía en los ojos saltones.

Don Pancho inquieto pregunta:

—¿Qué dijo el señor Pérez?

—El señor Pérez dice que el único ladrón de la carretera central es usted y...

—¿Qué más?

—También se «mandó» con la familia. La gente se rió mucho...

Don Pancho monta en cólera:

—¡Ay! mi madre: se desgració Pancho. ¡Pronto Severina; el bastón de la viruleta y que toquen a muerto por el señor Pérez! Vamos a la bodega Colín...

—¡Oiga usted Pérez! ¿Es cierto que usted delante de las gentes se refirió a mi árbol genealógico?

—Es cierto...

—Está bien, está bien: yo creí que eran cosas del moreno. Porque este malcriado suele tirarse algunas veces...

Don Pancho volvió grupas. Un mir lo cantaba en los altos chopos...

X. X.

Citados para esta noche los sargentos liberales del Distrito Central

INFORMACION POLITICA

El almuerzo de ayer en el Hotel Saratoga.—El Comandante Enrique Recio, candidato a Gobernador por el liberalismo camagüeyano brindó el ágape a los políticos y abogados que le acompañaron en la jornada renacentista.—Dijo que en su provincia no había vencidos ni vencedores, sino sólo liberales.—El número 13 en la boleta Popular de La Habana.—No es cierto que se excluya a San Nicolás de la protección conservadora a los Términos.—Importantes entrevistas celebró ayer el candidato a Gobernador de los conservadores, señor José Emilio Obregón.—Otras noticias de la política actual

EL ALMUERZO DE AYER EN EL SARATOGA

Ayer, poco más de la una de la tarde, tuvo efecto en el hotel Saratoga, un almuerzo con que el comandante Enrique Recio, candidato liberal al Gobierno de la Provincia de Camagüey, obsequiaba a sus compañeros de lucha y a los letrados, de aquella ciudad y de la Habana, en los días en que renacentistas y villenistas sostenían cálida batalla por el predominio en los organismos políticos de la región prócer.

LA MESA.—A todo lo largo de la marquesina del hotel Saratoga, se extendía la mesa, bellamente dispuesta con flores y guirnaldas y en ella tomaron asiento el doctor Carlos Miguel de Céspedes, candidato a senador; el coronel Antonio Luaces, presidente del Comité Ejecutivo Provincial y candidato a la alcaldía; Manuel Arango Moya, administrador de la Zona Fiscal, candidato a consejero; doctor Juan de Dios Romero, subsecretario de Instrucción Pública; el doctor Rogelio Ribas, abogado y delegado a la Asamblea Nacional; el representante Abelardo Mola; César Cano, secretario particular del doctor Céspedes; Angel Lagueruela, candidato a representante; doctor Julio Bueno, de la Esmeralda, candidato y delegado a la Nacional; doctor Arturo Recio, abogado; doctor Miguel León, candidato a representante por los conservadores de la Habana; doctor Juan Manuel Alfonso, el popular Menudo, candidato a representante por los Populares. el procurador Benito Alonso, candidato con el núm. 2 a Consejero Provincial por la Habana; Alberto Arredondo y Humberto Novo, taquígrafos del doctor Céspedes; José Acosta O-Bryan, representante a la Cámara; doctor Gustavo Herrero, redactor político de «El País» y candidato a representante por el Partido Popular; Amado Díaz Silvera y Mario Morán, redactores políticos del propio periódico; Eduardo Gil Agüero, que fuera secretario del comandante Zayas Bazán; el doctor Carlos Bustamante, abogado y el senador Leopoldo Fuero.

CAMARADERIA. MENU.—En un ambiente de franca y cordial camaradería se desenvolvió el ágape en el cual se ofreció por el hotel—justicia es consignarlo—exquisito menú y servicio diligente.

LOS BRINDIS.—Para brindar el almuerzo tuó de la palabra el comandante Recio. Fácil y bella, la palabra del prestigioso mambí. Se refirió a la gratitud que guardaba a todos y cada uno de los compañeros de jornada, en la cual no hay vencidos ni vencedores. Elogió a la prensa, a la qu defendía a una y otra tendencia, porque ambas rendían culto a su ideario. Tuvo el comandante Recio palabras de reconocimiento para el DIARIO DE LA MARINA, que no sabemos cómo agradecer. Luego comentó la labor de los letrados y de determinados comensales especialmente del coronel Luaces y del doctor Carlos Miguel de Céspedes.

Terminó el señor Recio afirmando que de la lucha intestina liberal de Camagüey había salido el Partido fuerte, más unido, más resuelto a conquistar la victoria el primero de noviembre. Fué muy aplaudido.

EL DR. BUSTAMANTE.—El distinguido abogado doctor Carlos Bustamante, habló en nombre de sus compañeros y de todos los comensales. Consignó frases de agradecimiento por las palabras del comandante Recio a quien llamó el ídolo de los liberales de Camagüey. Destacó la figura del doctor Céspedes, la del coronel Luaces y pidió un homenaje a la memoria del comandante Zayas Bazán. Terminó afirmando que se sentía regocijado al ver que la gran familia liberal de Camagüey se abrazaba en un estrecho lazo de confraternidad sincera.

El doctor Bustamante fué muy felicitado al terminar su discurso.

ESTA NOCHE SE REUNEN LOS SARGENTOS LIBERALES

Los señores Serapio Rocamora y Abelardo Vasconcelos, presidente y secretario, respectivamente, de la Asociación de Presidentes y Secretarios de Barrios liberales, citan a los miembros de la Asociación, a la junta que en segunda convocatoria tendrá lugar esta noche, a las 8 y media, en el Círculo del Partido Dragones e Industria.

Dijimos en días anteriores que había mar de fondo en el liberalismo de la capital. En efecto, el malestar entre la sargentería crece amenazando terminar en cisma.

UN ALMUERZO AL SENADOR FERNANDEZ HERMO

Un grupo de amigos particulares y políticos del senador por la Habana señor Lorenzo Fernández Hermo, le ofrecerán a éste el próximo lunes, a la una de la tarde, un almuerzo en el restaurant La Reguladora con motivo del cumpleaños del líder liberal habanero.

Invitados amablemente a dicho ágape, asistiremos, prometiendo de antemano no publicar los años que cumple el siempre joven y culto legislador.

PERSONAS QUE VISITARON AYER A JOSE EMILIO OBREGON

Doctor Gustavo Pino, representante y candidato.

Francisco Duany Méndez, candidato a representante.

Manolo Cárdenas.

Antonio B. Simón, candidato a representante.

Pablo O-Farril, secretario de los conservadores de Cayo Hueso. Eugenio Rodríguez Cartas, candidato a representante.

Agustín Rodríguez, presidente del Ejecutivo conservador de Marianao.

Doctor Francisco Mestre, candidato a la Alcaldía de aquél término.

Doctores Jacomino y Mallo, jefes de San Nicolás.

Doctor Antonio Peña, representante a la Cámara y candidato.

Doctor Mario Chardiet, Secretario del Ejecutivo Provincial.

Domiciano Torres, presidente de San Francisco.

Benito Alonso, candidato a Consejero.

Guillermo R. Juliach, candidato a representante.

Así mismo visitaron al señor Obregón una comisión de lecheros.

EN FAVOR DE GUSTAVO HERRERO

Se nos invita a concurrir el próximo lunes, a las 6 de la tarde, en Concordia 63 entre Oquendo y Soledad para la constitución del Comité inter-político (de todas las filiaciones y de ninguna) que dirigirá la campaña en favor de la elección del doctor Gustavo Herrero como candidato a representante por el Partido Ppoular en la Habana.

Dice la comisión: Gustavo Herrero Reyes: como periodista, como auxiliar de confianza de figuras determinantes de nuestra vida pública, como juez, como orador, como miembro político, como amigo y como correligionario y a través de todas sus actividades, ha sabido servir a la Patria, ayudar a sus amigos, contribuir a la justicia de todas las causas nobles y sacrificarlo todo por la amistad, por el ideal y por el bien. Su larga y múltiple actuación al servicio de tan elevados propósitos, garantiza la que desenvolverá como representante en la Cámara». Gustavo Herrero ocupa el núm. 7 en la boleta popular.

EL NUMERO 13

Al referirnos ayer a los amigos y colaboradores del doctor Carlos Miguel de Céspedes y la significación que entre ellos tiene el número 2, ya que todos ocupan ese lugar en las boletas respectivas, olvidamos consignar que el doctor Juan Manuel Alfonso, el popular Menudo, es candidato a Representante por el Partido Popular de la Habana, ocupando el número 13 en el ticket.

EL DR. GONZALO ALVARADO

El próximo lunes comenzará a disfrutar de la licencia que le ha sido concedida por la Sala de Gobierno de la Audiencia de la Habana, el prestigioso Juez Correccional de la 5a. doctor Gonzalo Alvarado y Zúñiga.

Desde ese día, el doctor Alvarado se dispone a librar ruda batalla por conquistar el triunfo de su candidatura a representante.

Alvarado es un firme valor en el ticket del conservatismo, por su juventud, su talento, su decencia y su raigambre conservadora. Se le da como asegurado en los comicios de noviembre.

NO ES CIERTO LA EXCLUSION DE SAN NICOLAS DE LA PROTECCION CONSERVADORA A LOS TERMINOS

En la mañana de hoy fueron llamados por el señor José Emilio Obregón, candidato de los Conservadores al Gobierno de la Provincia los señores doctores Alfredo Jacomino, Presidente del Comité Ejecutivo Municipal Conservador de San Nicolás y el Candidato a la Alcaldía Miguel Mallol.

Manifestó el señor Obregón a dichos políticos que era absolutamente inexacta la noticia publicada por un periódico de la tarde de que en la la protección que se le dispensaría a los términos, estaría excluído el de San Nicolás.

Expresó el señor Obregón que, por el contrario ningún electorado—Liberales, Conservadores y Populares,—de la Provincia cuentan con mayor simpatía y preferencia en el alto mando del Partido, y que los múltiples agasajos que de todos aquellos vecinos recibieran él y su esposa cuando visitaron a San Nicolás, serán para él inolvidables.

Terminó el señor Obregón agregando que los Directivos del Partido en San Nicolás han tenido siempre su más absoluta confianza, y que se dispone en fecha próxima a visitar nuevamente al electorado de aquella simpática población.

DIRECTORIO NACIONAL DE EX MILITARES DE LA REPUBLICA

Reunión el próximo domingo a las cuatro de la tarde, en la Calzada de Luyanó 124 altos, para cubrir cargos en el Consejo Directivo y reorganizar debidamente las Delegaciones en cada provincia a los efectos de laborar por el bien de los intereses generales del país, y contender con miras elevadas en las luchas políticas que se aproximan, sin obligaciones con los partidos políticos, pero sí en franca adhesión a los ciudadanos que por su ejecutoria, merezcan los sufragios de todos los que disciplinadamente figuran en las filas del organismo citado. Convoca el Secretario General señor Lara Miret.

AGRUPACION POLITICA SAN AGUSTIN

Nos comunica nuestro querido compañero Luis Fernández Mendiola, jefe de los liberales de San Agustín, en el Calvario, citemos por este medio para al día 6 a sus amigos y afiliados a la 'Agrupación Política de San Agustín', de la cual es presidente a fin de tomar acuerdos para la próxima campaña electoral.

Cuenta esta simpática agrupación con más de doscientos cincuenta afiliados que siguen a Luisito, como cariñosamente lo llamamos. Será defensor de la clase periodística que esté postalada para cualquier cargo electivo sea cual fuere el partido.

Esperamos que para dicho día se reúnan innumerables amigos y colaboradores en la morada de Fernández Mendiola, calle de República número 6, San Agustín, Barrio del Calvario.

EL DR. PALMA RECIBE ADHESIONES VALIOSAS

El doctor Carlos M. Palma, criminalista y candidato a legislador por el populismo, recibió ayer tarde en su oficina electoral la visita y adhesión de connotados políticos de la Provincia. Almorzó con los señores Andrés José Capó, candidato a la Alcaldía por la Coalición Conservadora-Popular-Progresista de Madruga; doctor Miguel Mallol, Candidato a la Alcaldía por la Coalición Conservadora-Popular-Progresista de San Nicolás de Güines; doctor Alfredo Jacomino Presidente del Partido Conservador en San Nicolás de Güines; Andrés Villavicencio Presidente del Partido Conservador en Jesús María; Ramón Hernández, Jefe Popular de Madruga; Eusebio Puentes líder Popular de Cayo Hueso y Víctor Valens, Jefe de su Campaña en Jaruco. Sostuvo entrevistas con los señores Luis Hernández, Jefe en San José de las Lajas, Leocadio Cárdenas, candidato a Concejal por el Partido Popular en Regla. Recibió adhesiones valiosas de todos los Términos y la noticia de haberse constituído un Comité en Punta Brava para defender su aspiración. El sábado se le proclamará en el barrio de Cayo Hueso candidato oficial por el Comité Ejecutivo Popular. Y el domingo se le preparan en Jaruco grandes festejos, organizados por Valens y Campa.

CAPO PIENSA GANAR EN MADRUGA

Andrés José Capó, candidato a la Alcaldía por la Coalición tripartita de Madruga, cuya popularidad es notoria, declaró a nuestro repórter que piensa ganar por más de trescientos votos en la jornada comicial que se avecina. El día 25 ha de dar un meeting extraordinario, al que acudirán innumerables caballerías, esperando celebrar la mejor y más notable fiesta que se haya celebrado en la Provincia en la presente campaña. A este meeting acudirá el doctor Palma a quien apoya la Asamblea Oficial del Partido Popular en Madruga, acompañándole un gran contingente capitalino.

Ramón Hernández, Jefe Popular de Madruga y lugarteniente de Capó, nos hizo grandes elogios de la conducta del doctor Perés que ha puesto todas sus fuerzas del Partido Progresista al servicio de la causa que defiende la fuerte coalición.

LOS CANDIDATOS PROGRESISTAS

Son José de las Lajas: Candidato a Alcalde: Ramón Vasallo Hernández; Candidatos a Concejales: Clemente Montalvo; Andrés Buergo González; Eduardo Hernández Domínguez; Tomás Carballés Ruiz; Emerito Vázquez Díaz; José Quintero Hernández; Juan Montalvo; Emilio García Boza; Francisco Méndez García; Orfilio Ortega González; Ramón Eleno Farrainola; Carlos Novoa González; Secundino Espinosa Domínguez; Carlos Perdomo Mesa; Miembros de la Junta de Educación: Rafael María Vassallo; Francisco Ortega Méndez; Juan Collado Martínez; Baustista Pedroso; Marciano Alonso Caraveo; Pedro Alfonso Hernández; Antonio Cuéllar Domínguez.

Alquizar: Candidato a Alcalde: Eduardo Robayna Sánchez; Candidatos a Concejales: Pedro Arronte Ortiz; Norberto Miró; Lázaro Rodríguez Pérez; Fermín Díaz Alemán; Pedro Cabrera; Francisco Miranda Rodríguez; Julián Barreras Armas; José García Martínez; Carlos de la Uz Sierra; José San Juan Rodríguez; Venerando Quesada Rodríguez; Pablo Borges Cabrera; José Manuel Llorens; José Ramón Rodríguez; Andrés Díaz.

FALLECIO EL SR. INOCENCIO ALVAREZ

En las primeras horas de la tarde de ayer, falleció en el pueblo de Regla Inocencio Alvarez, miembro de una prestigiosa familia de esa localidad, y padre amantísimo del señor Francisco Alvarez Pujol, ex Alcalde de Regla y actualmente candidato a concejal por el Partido Liberal. El sepelio se verificará en el cementerio de ese término, hoy a las cinco de la tarde.

DE LA TERMINAL

Anoche tomaron pasaje en el Tren Expreso Limitado el representarte Elio Alvarez del Real, para Cienfuegos y el ex representante Américo Portuondo, que fué despedido en el andén por los representantes José Alberni Yance, Vicepresidente de la Cámara y Alejandro Rodríguez Cremé

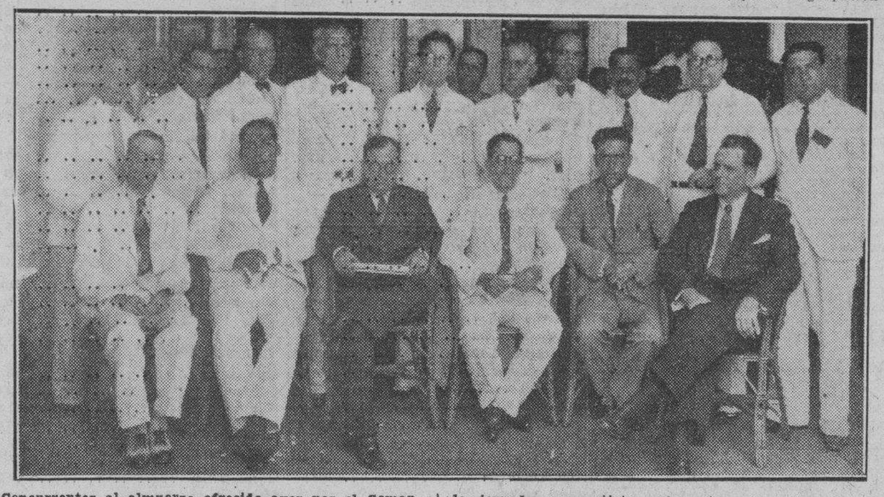

Concurrentes al almuerzo ofrecido ayer por el Comandante Recio a los abogados, políticos y compañeros en la jornada renacentista. Al centro, el doctor Carlos Miguel de Céspedes, candidato a Senador por Camagüey.

DECLARACIONES DE SARABIA SOBRE EL PROBLEMA LIBERAL DE RANCHO VELOZ

Anoche tuvimos el gusto de recibir en esta redacción la visita del señor Augusto Sarabia, líder liberal de Rancho Veloz, el cual nos rogó la publicación de las siguientes declaraciones:

Asimismo nos informó, que ya habían sido terminados, para presentarse inmediatamente, los recursos correspondientes impugnando diversos actos que la tendencia que él dirige estima que no se han ajustado a la ley.

EL DIARIO, columna abierta lo mismo al señor Sarabia que a los amigos del Alcalde Lastres, como a todo político cuyas declaraciones se ajusten al programa del periódico, inserta dichas cuartillas:

—Como jefe de la tendencia liberal que en Rancho Veloz combate la cuarta reelección del actual Alcalde Municipal, me interesa declarar ante el pueblo de Cuba que debe sentirse asombrado por el hecho insólito de haber tres personas pretendido disolver la Asamblea Municipal del Partido Liberal de Rancho Veloz, quitándole poderes a los Delegados electos en la última reorganización y nombrando en lugar de éstos un número de incondicionales del señor Lastres para que de facto lo postularan para un nuevo período alcaldicio, que este acontecimiento que rompe todos nuestros moldes republicanos en nada influye en el resultado final de la contienda que desde hace siete meses nos ocupa, ya que para impedir que el señor Alberto Lastres Camacho sea derrotado en los próximos comicios del primero de noviembre, como lo fué tres veces en la próxima pasada reorganización, será preciso que se impida al electorado emitir sus sufragios, cosa inconcebible gobernando la República el General Machado, ya que en el supuesto de no haber más partidos legales, con sólo haber candidatura en blanco nuestro ha de ser el triunfo.

—Deseo también que se sepa que en esta cruenta lucha en que la victoria nos ha sonreído cada vez que se consultó al electorado liberal, no se ha maquinado solo contra los que en ese rincón villareño queremos días mejores para todos, sino que envuelve un combate para amigos nuestros que desde los altos cargos que desempeñan en la nación, nos han prestado su ayuda y simpatía.

—Reitero mi fe en los tribunales de Justicia; en los altos mandatarios de mi patria y sereno espero que no prevalezca este atentado a la Ley y a la democracia, por que ¡guay del pueblo donde tres personas pueden quitar y dar poderes que solo corresponde otorgar al electorado por medio de una de las más grandes conquistas de la civilización!

—A la prensa de Cuba que tan generosa ha sido siempre, le pido ahora protección para nuestros derechos.

Augusto Sarabia.

EMPLEADOS Y OBREROS DE LA COMPAÑIA CUBANA DE ELECTRICIDAD APOYAN AL DR. NAVARRO

Por unanimidad los obreros y empleados de la Compañía Cubana de Electricidad, constituidos en Agrupación política con oficinas en Trocadero 83, altos, han tomado el acuerdo de apoyar espontánea y desinteresadamente la candidatura del doctor Antero Navarro Peláez, Director del Hospital Calixto García, y Presidente de los Liberales del Príncipe, cominado a Representante por el Partido Liberal, con el número nueve, enviándole al efecto la siguiente carta:

Dr. Antero Navarro Peláez.

Muy distinguido doctor: La Directiva de la Agrupación Política de Empleados y Obreros de la Compañía Cubana de Electricidad, y por recomendación de nuestro apreciable amigo señor Manuel Valdés Bonachea, Delegado por el barrio de Colón, se acordó por unanimidad apoyar en las próximas elecciones su prestigiosa candidatura para Representante a la Cámara, por el Partido Liberal.

Iniciaremos una activa propaganda política entre los elementos pertenecientes a esta agrupación en los distintos barrios de la Municipalidad de la Habana, a fin de prestar a usted nuestro concurso en los próximos comicios.

Lo que tenemos el honor de comunicar a usted, ofreciéndole a nombre de esta Directiva y del señor Manuel Valdés Bonachea nuestra más desinteresada adhesión.

Quedamos de usted muy attos, sus amigos y correligionarios,
FRANCISCO GONZALEZ, Presidente,
MANUEL GOVIN, Secretario.

LOS PROGRESISTAS

La Asamblea Provincial de Pinar del Río, en sesión celebrada bajo la Presidencia del doctor José María Beltrán, procedió a las postulaciones para cargos provinciales, resultando designada la candidatura siguiente:

Para Gobernador Provincial: doctor Oscar J. Moreno y Díaz Pimienta. Para Senador: doctor Antonio Lamelas Collado. Para Representantes: Dr. José María Beltrán Suárez; Angel Venereo Cecilia; Marcos Pino Rodríguez; Juan Castillo; Francisco Pino Hernández; Juan Pino Hernández. Para Consejeros Provinciales: Oscar Moreno; José Eleuterio Suárez Pozos; Filiberto Pérez Herrera; Jesús Pérez; Fidel Páez; José Echevarría; Severino Pino Rodríguez; Aníbal Falero Torres; Erasmo Catalino Cucto Hoyo.

Los progresistas de Pinar del Río llevarán representación o miembros políticos en todos los colegios electorales de la provincia.

NUEVO CIRCULO JOSE EMILIO OBREGON EN CONCHA Y LUYANO

Juan Ravelo, Carriles y Vilaró, obreros y políticos de la Unión Ferroviaria visitaron ayer a José Emilio Obregón, candidato de los conservadores al Gobierno de la Provincia, invitándolo para la inauguración del Círculo José Emilio Obregón, que está situado en Concha y Luyanó. Manifestaron los comisionados que exceden de quinientos los afiliados a la Unión Ferroviaria.

CLEMENTE DE NUEVO EN LA HABANA

En la tarde de ayer llegó a la Habana, procedente de las Villas, el Presidente del Senado y del Partido Liberal, doctor Clemente Vázquez Bello. Clemente viene de su provincia después de asistir a la reunión de la Asamblea Provincial y de atender a distintos problemas de carácter político en algunos términos.

FERNANDO J. DEL PINO

En la boleta liberal de las Villas el doctor Fernando J. del Pino ocupa el número 8. Pino—que ya fué Representante—quiere volver a la Cámara, después de haber sido alto funcionario de la Secretaría de Sanidad, y para ello cuenta con sus amigos —que forman legión—en las Villas y con su actuación cameral en la cual siempre estuvo al servicio del Partido y de sus correligionarios.

Pino es clementista cien por cien.

FIESTA LIBERAL TRANSFERIDA

El epresentante Alemán, por las Villas, tiene interés en anunciar que la fiesta liberal de La Esperanza ha sido transferida para el día 18 de los corrientes.

EL SENADOR BARRERAS

El Directorio Liberal designado para atender con todos los asuntos relacionados con la campaña y especialmente en defensa de la candidatura del Gobernador Ruiz—organismo que preside el comandante Alberto Barreras—ya se encuentra actuando activamente.

Al efecto, el senador Barreras, en su oficina del Senado se encuentra estudiando término por término para tomar las medidas y soluciones que se estimen adecuadas al triunfo del liberalismo.

NO CELEBRO SESION AYER EL TRIBUNAL SUPERIOR ELECTORAL

Con motivo de ser ayer el día señalado por la Ley del Poder Judicial para la apertura de los Tribunales, no celebró sesión el Tribunal Supcrior Electoral.

No obstante ello, concurrieron al mismo los integrantes del organismo, doctores Gabriel Vandama y José A. Palma, Magistrados del Supremo y el doctor Luis León Merconchini, de la Audiencia, después de haber concurrido al solemne acto señalado.

Las oficinas del Superior Electoral trabajaron normalmente, hasta pasadas las seis de la tarde.

Hoy celebrará sesión el Superior Electoral, a las una de la tarde.

La rifa de un automóvil de la "Creche Habana Nueva".

Esta tarde, de tres a cuatro, se hará entrega en El Encanto del automóvil rifado, con autorización oficial, por la Creche Habana Nueva. El auto correspondió a una papeleta no vendido por la Creche, y la entrega se hará a los niños asilados, en un acto que ha de resultar, seguramente, muy simpático.

El Encanto

La calidad: verdadera sustancia de la economía.

Con franco éxito inauguramos ayer la Gran Venta Tradicional de Ajuares del Hogar

Los esfuerzos realizados en materia de precios han sido inteligentemente apreciados por nuestros clientes en un record de transacciones que sobrepasa los cálculos más optimistas.

Una vez más, la calidad, verdadera sustancia de la economía, triunfa como elemento de buen gusto en las habilitaciones del hogar.

Si no ha venido usted ayer a EL ENCANTO le conviene venir hoy.

Además de las ventajas economicas usted tiene derecho a disfrutar de la abundancia y riqueza del surtido.

Entran en esta Venta:

mantelería, tapicería,
tapetes, colchones,
ropa de cama, colchonetas,
cretonas, alfombras,
damascos, cojines . . .

y todo cuanto constituye el adorno y el confort de una casa.

Aproveche estos primeros días. Disfrute de todas las ventajas.

PRIMER PISO — El Encanto

UNA CAIDA

En el Hospital Municipal fué asistido de graves contusiones por el cuerpo, Cecilio Suárez, de 4 años, vecino de Jesús Peregrino y San Francisco, que se produjo al caerse en el Parque de Trillo, cuando jugaba con otros menores.

El DIARIO Hablado
SE TRASMITE TODOS LOS DIAS

M.E.C.D. 2016

9A SECCION

TELEFONOS:
Dirección. . . . A-4151
Jefe de Redacción. A-3205
Sección de Sports. M-7911

DIARIO DE LA MARINA

TELEFONOS:
Suscripciones. . . M-7911
A Clasificados. . . A-3333
Agencia Marianao FO-7330

9A SECCION

AÑO CIEN — ACOGIDO A LA FRANQUICIA POSTAL — LA HABANA, VIERNES, 2 DE SEPTIEMBRE DE 1932 — EL PERIODICO MAS ANTIGUO DE CUBA — PAGINA TRECE

LA ESPAÑA ACTUAL

El manifiesto revolucionario

Por León ICHASO

El manifiesto que dirigieron al pueblo los jefes del fracasado alzamiento revolucionario de España confirma y ratifica una vez más las declaraciones de su caudillo principal, el General Sanjurjo, sobre su carácter y los fines, no monárquicos, sino republicanos y las de don Alejandro Lerroux al asegurar, como ya lo sabe el lector, que los conspiradores le ofrecieron la presidencia de la nueva República que pensaban constituir.

El citado documento no habla a los monárquicos sino a los españoles, a todos los españoles. No hay en él ni entre líneas siquiera, la más remota alusión ni a ninguna forma de monarquía ni a ninguna dinastía. Tampoco encierra el manifiesto una sola palabra contra el régimen republicano. Censura solamente lo que los directores de la vencida revolución estiman abusos, arbitrariedades, despotismo, dictadura parlamentaria, las leyes de excepción, el partidarismo sectario a favor de una clase determinada y contra los intereses de todas las demás. Señala el desconcierto económico, político y social que, según ellos, perturba al país y el descontento y malestar que, a su juicio, angustian a los diversos elementos y sectores de España; «braceros, propietarios, patronos, obreros, capitalistas que trabajan, productores, contribuyentes, profesionales, artesanos, empleados, militares y eclesiásticos».

Pero hay además en el citado manifiesto un párrafo en que explícitamente, contundentemente, definitivamente, se declara y se determina este carácter no monárquico, sino republicano del alzamiento revolucionario encabezado por el General Sanjurjo. Hemos de advertir que casi toda la prensa española, aun la más adicta a la República y al gobierno han publicado el mencionado documento íntegro, aun en sus más rudos cargos y recriminaciones a los poderes públicos y en sus más duras expresiones. El que escribe esta sección lo ha recortado del periódico republicanísimo e izquierdista madrileño «La Luz». Y este manifiesto dice en uno de sus párrafos, suprimido por el diario gubernamental «El Sol»:

«No se ha tenido en varios meses ni un día de sosiego y tranquilidad con el sobresalto constante del incendio, huelgas revolucionarias, robos, atracos y amenazas. Las leyes de excepción nos privan más que nunca de los derechos ciudadanos y por si estos y otros males fueran pocos, se han alentado imprudentemente los sentimientos de varias regiones y envenenado aspiraciones que podían ser legítimas en su origen poniendo en peligro inminente la integridad de España. Por amor a España y por imperativos de nuestra conciencia y nuestro deber, que nos obliga a salvarla de la ruina, de la iniquidad y de la desmembración, aceptamos desde este momento la responsabilidad de la gobernación del país y asumimos todas las funciones del Poder público con el carácter de Junta Provisional. Las Cortes que eran ilegítimas en su origen por el régimen de terror en que fueron convocadas y erigidas y facciosas por la prorrogación de sus funciones a extremos ni siquiera consignados en su propia convocatorio, no han sido disueltas. No venimos sin embargo, a imponer un régimen político contra la República, sino a libertar a España de la alarma que sólo en un año ha ocasionado daños tan graves en lo material y en lo moral. La forma en que los poderes del Estado han de organizarse se determinará por la representación legítima de todos los ciudadanos designados en elecciones que se celebrarán en un régimen de libertad, sin amenazas ni coacciones que impidan manifestarse libremente la voluntad individual de los electores».

«No venimos a imponer un régimen político, contra la República».

¿No está esto bien claro? ¿No dijimos nosotros que sería absurdo pensar que Sanjurjo pudiera hacer una declaración falsa, cuando tan fácilmente se hubiera comprobado su falsedad. ¿No afirmamos nosotros que también era torpe creer que Lerroux, viejo y experto republicano, iba en problema tan grave y delicado a tergiversar la verdad y la realidad de los hechos cuando afirmó públicamente que los revolucionarios le habían brindado la Presidencia de la nueva República?

Muy censurable, muy digna de castigo la intentona rebelde. Muy reprobable—lo repetimos una vez más—cualquiera sedición de jefes militares, que continúe la triste historia de los trágicos pronunciamientos de antaño. Pero ¿para qué hacer tos de antaño. Pero ¿para qué se ha de adulterar ninguno de los hechos del levantamiento? ¿Para qué empeñarse en negar que no iba contra la República, si así lo afirman y lo aseveran en el manifiesto sus organizadores y directores y si así lo confirma la complicidad revolucionaria de muy conocidos generales del Ejército que se señalaron por sus fervores republicanos?

Ahora lo que importa no es tratar de ocultar los hechos, sino de que la del General Sanjurjo sea la última revolución en España. Pero la paz no se asienta ella sola. Es necesario que procuren asentarla todos aquellos sobre cuyas espaldas cae el gravísimo peso de la responsabilidad de la futura suerte nacional.

Doscientos militares, de los alzados en Sevilla serán juzgados en Madrid

Causa sorpresa la decisión del gobierno de que todos los militares presos por la abortada revuelta sean llevados a Madrid

En los centros gubernamentales se guarda gran reserva respecto a la fecha de salida del **España V** y los nombres de los aristócratas deportados a las colonias de Africa

SEVILLA, septiembre 1. US.—Doscientos soldados del ejército español entre ellos algunos oficiales, serán trasladados a Madrid para ser juzgados en la causa que se sigue por el delito de rebelión a los que se sumaron al movimiento que acaudilló el general Sanjurjo.

Los soldados y oficiales se encuentran encarcelados en esta ciudad desde hace varias semanas y se pensó que serían juzgados en Sevilla; pero esta noche se recibieron ordenes del gobierno central para que todos los militares presos sean trasladados a la capital española.

La noticia causó la consiguiente sorpresa.

SECRETO ALREDEDOR DE LA SALIDA DEL «ESPAÑA V» PARA AFRICA

MADRID, septiembre 1, INS. —El mayor secreto rodea la fecha de la salida de Cádiz del vapor España V» con más de doscientos monárquicos, a los cuales el gobierno supone que estuvieron complicados en el movimiento revolucionario del general Sanjurjo en Sevilla.

El «España V» llevará a los deportados a Villa Cisneros, en Río de Oro, donde serán destinados a una colonia penitenciaria.

Los deportados no han sido condenados por ningún tribunal de justicia, sino que lo han sido por el ministro de la Gobernación, con autorización del gobierno, de acuerdo con la Ley de Defensa de la República.

Se esperaba que el «España V» saliera hoy, pero un representante del ministerio de la Gobernación nos dijo:

«No podemos dar la fecha de la salida ni los nombres de los deportados».

TRES LADRONES FUERON DETENIDOS POR LA POLICIA

El vigilante Izquierdo, procedió al arresto de Teodoro Acosta Teran, alias «Diente Muerto», vecino de María Luisa 14; Gumersindo Illa Gómez, de Soledad 44 y Joaquín González García (a) «Pinocho», domiciliado en Estrella 68, en el reparto San José.

Don Francisco Bergamín ha declarado que no acusó a don Alejandro Lerroux, durante la defensa que hizo del General Sanjurjo

La provincia de Orense ha sufrido gran conmoción a causa del crimen cometido por un muchacho en el pueblo de Cela, el cual niño, de diez años, mató a pedradas a otro de ocho

MADRID, septiembre 1. (US) El exministro de Estado don Alejandro Lerroux ha recibido hoy una carta del abogado y exministro monárquico don Francisco Bergamin, que defendió al general Sanjurjo ante la Sala Sexta del Tribunal Supremo, desmintiendo los rumores que han circulado relativos a que en el informe que rindió ante los magistrados insinuó que Lerroux estuviera complicado en la rebelión.

La carta fué dada a la publicidad por el señor Lerroux como demostración de que no ha tenido nada que ver con el movimiento. Se decía que Bergamín había indicado en su informe al Supremo que el exministo de Estado conocía los planes del general Sanjurjo mucho tiempo antes de que se intentaran llevar a la práctica.

El hecho de que Lerroux mantuviera silencio sobre el particular cuando pudo haber evitado la revuelta de haberse decidido a hablar de ella públicamente fué interpretado por los elementos monárquicos como una prueba de que el exministro había dado su aprobación a los planes revolucionarios del general Sanjurjo.

Cuando del asunto iba a tratarse en las Cortes, Lerroux escribió una carta a Bergamín pidiendo una declaración sobre el particular, y éste le contestó en el sentido de que de sus labios no ha salido la acusación que se le atribuye.

UN NIÑO DE DIEZ AÑOS DA MUERTE A OTRO DE OCHO EN CELA

ORENSE, septiembre 1. (US) Comunican de Cela, en esta provincia, que la población está aterrorizada a causa de un crimen cometido por un muchacho, cosa que jamás se había visto en toda la región y que difícilmente se hubiera concebido por las sencillas gentes de Cela.

Un niño de diez años de edad dió muerte a pedradas a otro de ocho años.

El victimario se llama Ramón Martínez y la víctima Perfecto Rodríguez.

Como soldado y como general-dice don Miguel Cabanellas-estoy dispuesto a servir a la República en todo lugar

Lamenta la defección de parte de la Guardia Civil en los sucesos de Sevilla; pero se consuela pensando que son más los guardias que han caído en el servicio de la República

MADRID, septiembre 1. (ST.)—Con motivo de la destitución del general Cabanellas de su cargo de Director General de la Guardia Civil, el anciano militar fué interrogado por los periodistas.

—Pocas cosas puedo decirles más de las que ustedes saben; ninguna declaración. Tengo muy en cuenta el proverbio árabe: «De palabra que no pronuncies, no tendrás que arrepentirte.»

Unicamente puedo decirles que soy y he sido republicano y que desde todos los puestos que he ocupado he servido con lealtad a la República.

El ministro de la Guerra dispone de mi puesto, no porque haya motivos en contra mía; yo lo acato porque como soldado o como general, estoy dispuesto a servir a la República donde sea.

La entrevista del señor Azaña conmigo ha sido muy cordial. Nada más.

Luego facilitó la siguiente nota:

«Ceso en el mando del Instituto en días de emoción para todo el personal que lo integra, producida por la conducta desleal de un número muy reducido que en Sevilla acataron las órdenes de un mando faccioso, que han motivado las justas medidas del Gobierno, que por su rigor y ejemplaridad han surtido saludables efectos en los responsables.

Aunque al resto de la Institución y al que hasta ahora ha sido vuestro director, nos hayan proporcionado hondo dolor y amargura. Una compensación de estas penosas impresiones la debe producir en el ánimo de todos la consideración de que desde la proclamación de la República, cayeron muertos o heridos, defendiéndola o cumpliendo órdenes del Gobierno de la nación, mucho mayor número de los que han sido actores en el insensato y reprobable acto de rebeldía.

Durante la etapa de mi mando, en que a casi todos visité en vuestras residencias, comprobé, contrastándolas de cerca, las virtudes que encarnan.

Vuestro sólido prestigio no lo amenguará el desdichado episodio de Sevilla, porque tengo la seguridad de que vuestro patriotismo y vuestro amor y lealtad a la República os narás superaros en el cumplimiento de los sagrados deberes que impongan las leyes y el Gobierno legítimo de la nación.

Con vuestra moral, con vuestro heroísmo y con vuestra abnegación, estad seguros de que seguiréis gozando de la adhesión y el aprecio de todos los buenos españoles, y sí, además, como os recomiento, saturáis vuestro ánimo de valor sereno, pronto ahuyentaréis las preocupaciones del momento.

¡Viva España! ¡Viva la República! ¡Viva la Guardia civil!

Os abraza a todos de corazón, vuestro general M. Cabanellas.»

General Cabanellas

TENTATIVA DE ROBO

Manuel Rodríguez Parada, vecino de O-Farril 8, denunció a la policía que horas de la madrugada habían tratado de realizar un robo en su domicilio, pero al ser sorprendidos los «cacos» oportunamente, éstos se dieron a la fuga, dejando abandonada en la huída una trincha que fué ocupada por la policía. Los desconocidos penetraron en la casa por una ventana que da al fondo de la misma, la cual violentaron.

NO LLEGO A CRISTALIZAR LA HUELGA REVOLUCIONARIA DE LOS SINDICALISTAS Y COMUNISTAS

Como consecuencia de los choques entre obreros y policía, las autoridades valencianas recurrirán a medidas violentas y en Zaragoza se mantienen en vigor las precauciones tomadas

MADRID, septiembre 1. (INS) El ministro de la Gobernación, señor Casares Quiroga, manifestó hoy a los representantes de la prensa que la huelga general revolucionaria anunciada por los elementos sindicalistas y comunistas de Barcelona no ha cristalizado, pues todas las noticias que se han recibido en el ministerio desde provincias, durante la mañana, acusan tranquilidad.

Agregó que han ocurrido, como es natural, algunos desórdenes, pero que carecieron en absoluto de importancia.

Extremas precauciones se siguen adoptando por las autoridades para impedir que los comunistas y sindicalistas apelen a la violencia antes de que termine el día de hoy.

La Conferencia General del Trabajo, constituida por sindicalistas, había estado preparando una huelga por la conmutación de la pena de muerte dictada contra Sanjurjo, pero anoche dió la orden de huelga, como protesta contra una ley aprobada precipitadamente por la Asamblea que regula los actos de las sociedades obreras, y que los sindicalistas entienden que ha sido elaborada con el propósito único de desorganizar a los sindicalistas.

De Barcelona han comunicado que la policía ha practicado varias detenciones entre sindicalistas y comunistas, a los que acusa de ejercer actos de coacción contra los obreros que se dirigen a las fábricas y talleres ignorando la orden de huelga sindicalista.

Las autoridades de Valencia han amenazado con recurrir a medidas violentas para suprimir todo desorden por los sindicalistas, como resultado del encuentro que hubo anoche entre obreros y la policía. Se sabe que ésta ha practicado noventa detenciones entre los elementos agitadores.

En Zaragoza, las autoridades continúan manteniendo en vigor todas las medidas de precaución que habían adoptado contra la huelga, temerosas de que pueda ocurrir de un momento a otro con carácter revolucionario.

EL TRATO QUE FRANCIA DA A LOS ESPAÑOLES

Los agricultores protestan por las cuotas señaladas por ese país para la exportación

MADRID, septiembre 1. (INS.)—Una comisión de exportadores españoles de frutas y legumbres visitó hoy al ministro de Agricultura, don Marcelino Domingo, para protestar contra las cuotas que ha fijado el gobierno francés para las exportaciones españolas que aseguran será causa de la ruina de las regiones levantinas de España.

El ministro de Agricultura, señor Domingo, consoló a los exportadores, diciéndoles que aunque es cierto que son discutibles las cuotas establecidas por Francia, «hay que confesar que nos tratan mejor que a otras naciones.»

Terminó diciendo que el problema no tiene solución.

Los franceses han declarado una cuota de 350 toneladas en los diez últimos días y los exportadores españoles desean enviar a Francia 32.500 toneladas de frutas y vegetales.

AL CHOCAR 4 CAMIONES RESULTO HERIDO GRAVE UNO DE LOS CHOFERES

En la esquina de Zapata y B, chocaron ayer tarde los camiones 22 de la Secretaría de Obras Públicas, que conducía José Soto Merlo, vecino de Marqués González 17; 50923, que dirigía Cirilo Pérez Larrinaga, propiedad de Silvio Borroto; 51173, manejado por Juan Almeida, vecino de Bauta y 56972, que manejaba José Pérez Pérez. Todos los vehículos sufrieron averías, resultando con lesiones de carácter grave, el Soto Merlo.

Los citados choferes fueron puestos a disposición del Juez de guardia diurna.

ROBARON $200,00 EN MERCANCIAS EN UNA CASA COMERCIAL, AYER

Ante el Subinspector Chile, de la Policía Judicial, denunció el señor René García Hernández, gerente de la casa comercial situada en Belascoaín 73, que de su establecimiento habían robado en horas de la madrugada, mercancías por valor de 200 pesos.

Se ha podido comprobar que los autores fueron los componente de una banda que a diario realiza esta clase de delitos en los comercios de esta capital, sobre cuyos nombres se guarda la mayor reserva por el citado agente de la autoridad.

GRAVE INTOXICACION

Luisa González Pérez, de 46 años de edad y vecina de Guasabacoa 7, sufrió una grave intoxicación al ingerir equivocadamente una pastilla de permanganato. Fué asistida en el centro de socorro de Jesús del Monte.

INCIDENTE DE D. ALFONSO CON UN FOTOGRAFO

Almorzando en un hotel de la capital de Hungría se molestó con dicho «artista»

MADRID, septiembre 1. (INS.)—Comunican de Budapest, Hungría, que estando almorzando el ex rey don Alfonso en el Hotel Ritz de aquella capital, se presentó un fotógrafo empeñado en que había de obtener una instantánea del ex monarca español contra los deseos de éste.

Don Alfonso, en vista de que sus repetidos ruegos no lograban hacer desistir al fotógrafo de su propósito se dirigió a él y cogiéndole la cámara fotográfica la arrojó a gran distancia. Estaba dispuesto el ex soberan a castigar con su propia mano al intruso cuando los camareros arrojaron al tenaz fotógrafo a la calle.

FUERON MUY CONSIDERABLES LOS DAÑOS CAUSADOS POR LOS TEMPORALES EN VARIAS ZONAS

Un industrial de San Sebastián que conducía un camión se encontró en la carretera de puerto Lizárraga con una piara de jabalíes y echándoseles encima dió muerte a 5

TERUEL, septiembre 1 (ST.)—Según noticias de Villafranca del Campo, se ha desencadenado allí una formidable tormenta.

Han caído granizos de gran tamaño, destrozando los viñedos y los árboles frutales.

En los montes se han encontrado muertos infinidad de conejos y perdices.

El río Jiloca se ha desbordado, y el agua inunda las casas. Tres vecinos fueron arrastrados por la corriente, siendo salvados por otros vecinos.

Se calcula que las pérdidas ascienden a unas seiscientas mil pesetas.

El vecindario está consternado.

TROMBA DE AGUA Y GRANIZO EN SALAMANCA

SALAMANCA, septiembre 1 (ST.)—Ha caído una tromba de agua y granizo, que ha causado grandes daños.

Los barrios extremos de la ciudad han sido inundados, estando muchas casas en peligro de hundirse.

A las cuatro de la tarde había en las calles una capa de quince centímetros de granizo.

En el barrio de Santa María de la Blanca tuvieron que emplear barcas los vecinos para entrar en sus casas.

En la carretera de Lodosa se vino abajo una casa en construcción, sepultando a los obreros Isidoro y Fidel Manso, que resultaron gravemente heridos.

Las autoridades recorrieron los sitios de peligro.

Los soldados de Ingenieros prestaron su cooperación con bombas a los trabajos de salvamento.

La tromba de agua ha sido de una violencia como no se había conocido ninguna en Salamanca.

TRENES DETENIDOS

BARCELONA, agosto 1. (ST.)—El expreso de Sevilla, que debía llegar en las primeras horas de la tarde, se encontró detenido en Camprodón, donde ha descargado una gran tormenta.

El agua alcanzó una altura de metro y medio sobre la vía.

Brigadas de obreros trabajan para dejar expedita la vía.

VIA INTERCEPTADA

VALENCIA, septiembre 1. (ST.)—No ha llegado ningún tren de la línea de Barcelona, porque entre las estaciones de Camprodón y Amposta se ha interceptado la vía, a consecuencia de la formidable tormenta que ha descargado durante el día.

DAÑOS EN LA PROVINCIA DE AVILA

AVILA, septiembre 1 (ST.)— En una extensa zona de la provincia ha descargado una gran tormenta, que duró largo rato.

Las huertas han quedado destrozadas, como asimismo las eras.

Del pueblo de Tironcillo ha llegado una Comisión de damnificados para exponer al gobernador la situación en que se encuentran.

EN LEON

LEON, septiembre 1 (ST.)— Se conocen algunos detalles de la horrorosa tormenta que ha descargado sobre la provincia. Han quedado arrasados los campos de la ribera de Toria y Porma. En Barrillos y Villalormes los viñedos han sido arrasados.

La gente se vió precisada a abandonar sus casas.

UN INDUSTRIAL DE SAN SEBASTIAN, CONDUCTOR DE UN CAMION, MATA EN PLENA CARRETERA A CINCO PIEZAS DE CAZA MAYOR

SAN SEBASTIAN, septiembre 1.—(ST.)— El industrial de San Sebastián don José Miguel Errazquin, que conducía un camión de su propiedad, al llegar al puerto de Lizárraga vió en la carretera una manada de jabalíes, a los que deslumbró con los faros del autocamión.

El señor Errazquin lanzó el vehículo contra la piara y mató a cinco jabalíes.

OTRO ARISTOCRATA A LA CARCEL

MADRID, septiembre 1 (ST.)—Ha ingresado en la cárcel, por el proceso de evasión de capitales, el conde de Giraldelle.

Se le señala la fianza de medio millón de pesetas por la libertad provisional y tres millones de pesetas por la responsabilidad civil.

Si no hace efectiva la fianza de tres millones de pesetas, se procederá a la incautación de bienes.

DETENIDO POR ROBO

René Pedroso Bouquet o Juan Gallardo Bocout (a) «Guasabacoa», fué arrestado ayer por la policía. Estaba acusado por el inspector del Cristo de los Ferrocarriles Unidos de haber tenido participación directa en un robo en el almacén de Miscelánea de dicha Compañía, hecho que tuvo lugar el día 24 del pasado mes y el cual realizó en unión de otro individuo nombrado Juan Baró. El acusado ingresó en el vivac.

LAS ESENCIAS
LOS JABONES
LOS POLVOS

Y TODOS LOS PRODUCTOS QUE SE VENDEN A BASE DE UNA ARTISTICA PRESENTACION DEBEN ANUNCIARSE

en ROTOGRABADO

UNICO PROCEDIMIENTO QUE REPRODUCE CON EXACTA FIDELIDAD LOS DETALLES ARTISTICOS DEL ENVASE O DEL OBJETO.

CONFIE
AL ROTOGRABADO
SUS
PROPAGANDAS
ARTISTICAS

venden mejor...!

ORBE está impreso en ROTOGRABADO

DIARIO DE LA MARINA

en beneficio exclusivo de los suscriptores

¡ha rebajado el precio!

en todos los tipos de suscripción

un mes $ 1.20
3 meses " 3.25
6 meses " 6.25
un año " 12.00

estos precios incluyen:

la edición diaria, los suplementos dominicales, la revista semanal en rotograbado "ORBE" e importantes mejoras para después del centenario.

Orbe

suscríbase hoy

A las personas que se suscriban por un semestre al DIARIO, antes del 10 de septiembre, se les concede el derecho de adquirir un ejemplar del *Número-Centenario* por el mismo precio de $1.20 con que se beneficia a los suscriptores que están al día

LO QUE HE VISTO

Una Semana Santa ignorada

Por Ramón Infiesta

EL mundo entero sueña con la Semana Santa sevillana. ¿Quién no ha deseado vivir la fantástica ilusión de su Viernes Santo? Los que han cumplido esta aspiración ya quedarán prisioneros de ella, y pagarán su experiencia con la esclavitud de su sentimiento y su memoria. La estridencia de un clarín, tanto como la visión de un Cristo expirante, resucitarán siempre en su alma—cada vez acrecentado—el encanto de sus recuerdos.

La Semana Santa sevillana tiene una segunda edición, posiblemente de lujo. Pero con distinto estampado. Una vega fértil y húmeda, que policroma el oro de los trigales y el verde de los naranjales inacabables. Un cielo azul; y bajo él, un pueblo que tiene más de moro que de cristiano. La vega es la vega murciana y el pueblo es Lorca.

¿Quiénes conocen la Semana Santa de Lorca? Pocos, muy pocos. Y, sin embargo, ¡cuánta belleza derrochan sus procesiones en aquel huído rincón levantino! ¡Cuánto legítimo arte en el fondo de sus fastuosos alardes!

Lorca lleva el arte en su entraña y, en su servicio, hace de lo convencional religioso letra muerta. Pone el arte por encima de los tradicionalismos cristianos; persigue la Belleza por ella y solo por ella, y no duda bucear en la antigüedad clásica y en el anatema para arrancar a los grandes enemigos espirituales, execrados y admirables, su tesoro de vida.

A diferencia de las cuarenta y siete cofradías en que se disgrega la devoción sevillana, en Lorca solo existen dos pasos, el Blanco y el Azul. En cada una de ella se agrupan varias congregaciones: Nazarenos Morados, Negros Servitas, Nazarenos del Roseario o Negros de la Curia, pero, en el fondo y hasta en la forma todos son blancos o azules.

Las dos Hermandades luchan por la preeminencia y su emulación se desborda fuera del campo religioso y pirutea atrevidamente sobre la liturgia. No es la ostentosidad sevillana, con su riqueza monótona de mantos cada vez más ricos y de joyas cada vez más numerosas. No es, tampoco, esa concepción de la Belleza que solo conduce a desvirtuar, bajo montañas de terciopelo y torrentes de oro y pedrería, la exquisita inspiración de los imagineros andaluces.

Bajo el pretexto de restauraciones bíblicas, las cortes idólatras resplandecen al áspero sol levantino. Los egipcios del rey Sesac, que ambiciona el tesoro de Roboam; Cleopatra, rodeada de nubios y romanos y perseguida por la codiciosa mirada de Antonio que la escolta en carro de marfil; Asuero y Esther son el centro de la exótica corte asiria, reproducida maravillosamente; Nabucodonosor y sus magnates babilónicos seguidos, en deliciosa incongruencia, por los esclavos que el faraón Cheops envía a la construcción de la Gran Pirámide...

Los textos sagrados y los grandes principios teológicos dan lugar a pasos esplendorosos. Angeles con espadas flamígeras, demonios, Satanás encadenado, templos paganos en ruinas, alegorías extraordinarias, los grandes de la tierra—heresiarcas, tiranos y conquistadores—se suceden en inacabable procesión de arte y riqueza.

A lo largo del esplendoroso desfile salpicándolo aquí y allá con notas de delicado misticismo, las imágenes de las cofradías detonan en el abigarrado conjunto. Son tres, solamente. El Señor de la Caída, la Virgen de los Dolores y la inefable Virgen de la Amargura, obra de Salzillo. Su expresión dolorosamente humana queda grabada en el recuerdo para siempre y basta el inspirado esfuerzo del gran imaginero sevillano, para que, en el fondo de nuestra alma, el festival lorquino se transforme instantáneamente en procesión de Viernes Santo.

La Virgen de la Amargura cierra el desfile. ¿Qué acierto de la imaginación sirviendo al Arte puede ya interesarnos? Y contemplando los guerreros romanos de túnicas escarlatas y petos metálicos que relucen bajo los albos mantos, creemos comprender la fuerza que ha creado y mantenido tales maravillas. De toda esta encantadora fantasía solo la Virgen de la Amargura se ha clavado hasta lo hondo de nuestra sensibilidad y reaparece a cada uno de sus estremecimientos. Lo demás es oropel, vanidad, decoración simplemente, ella es piedad, dolor, dulzura, perdón.

Por eso sólo ella es verdad. Aquí se llama de la Amargura, en Sevilla la conocen por Macarena. A la una la rodean del fausto de las evocaciones históricas y a la otra la abruman de joyas y la multiplican hasta lo infinito. Pero las dos nos hieren el alma de la misma manera, porque en el fondo, en ambas, late un solo corazón.

M.E.C.D. 2016

CHOCOLATE ANOTOSE FACIL TRIUNFO SOBRE FRANKIE MARCHESI

LOS JUECES DIERON SU VOTO A HANS BIRKIE Y EL REFEREE A ISIDORO GASTANAGA

TOPICOS FUTBOLISTICOS
a cargo de PETER

—El caso de los jugadores del Club «D. P. Fernández».
—Si van a la Nacional, en alzada, ganarán el pleito.
—Se celebraron las elecciones en la Federación Oriental.

HABIAMOS prometido hablar en capítulo aparte sobre el asunto de los jugadores del P. Fernández, y hoy vamos a hacerlo.

El asunto es el siguiente:

El Deportivo P. Fernández jugó un partido con el Cultural y en este match, el primero de los citados equipos puso a jugar equipiers que aún no tenía federados y lo cual debió prohibir la Federación de Fútbol de la Habana. La cosa se complicó cuando dos jugadores del once pefernandista cometieron la torpeza de indisciplinarse y agredir al árbitro del encuentro. Entonces la Federación de Fútbol de la Habana, al conocer del asunto, como no podía tomar acción contra esos jugadores, que por su negligencia, habían jugado sin estar federados, no le aplicó la pena que señala el Código de Castigos, sino que acordó, estableciendo jurisprudencia, que esos dos jugadores no podrían ser inscriptos en un lapso de cuatro meses

El fallo federativo, si hemos de ser sinceros, nos agrada, negarlo sería ir contra nuestra manera de ver las cosas. Y nos agrada decimos, porque nos parece amoral que por el hecho de no estar federados, dos jugadores se escapen a la sanción de una falta tan grave como es la de agredir a un referee.

Pero es el caso que las cuestiones federativas no se resuelven bajo el punto de vista moral, sino aplicando en todos los casos, la ley escrita, y la ley escrita no permite castigar a jugadores que no están inscriptos. He aquí uno de los muchos aspectos por el cual, en más de una ocasión, hemos dicho y sostenido que el balompié necesita un Juez Landis, como lo hay en el base ball organizado de los Estados Unidos. Un Juez Supremo futbolístico podría castigar en este caso, como lo ha hecho la Federación y no habría nada que criticar a dicho funcionario.

En el balompié no hay más funcionario que los Reglamentos y los Estatutos vigentes, a más de las Reglas del Juego, y si hasta ahora se han estado aplicando con más o menos acierto, hay que seguir por el mismo trillo y hacerse de la vista gorda, al igual que se ha hecho en casos anteriores.

La Federación de Fútbol de la Habana, repetimos, no debió permitir que el Deportivo P. Fernández jugara con equipiers no federados. Por eso hizo muy bien la Asociación de Foot Ball de la República de Cuba en amonestar a dicho organismo, y éste, entendemos nosotros, lo que debió hacer era multar por esa causa al Deportivo P. Fernández, cuyos directores están en la obligación de saber que para toda clase de partidos cuando se juega futbol organizado, es imprescindible jugar con equipiers federados, o por lo menos pedir permiso para hacerlo, con jugadores no inscriptos.

El Deportivo P. Fernández presentó un escrito a la Federación de la Habana preguntándole si podía inscribir o no a los jugadores que dicho organismo había declarado «ineligibles» por espacio de 4 meses, y haciendo firme su decisión, le contestó al Club ligado, que no, que no puede inscribirlos hasta tanto no transcurran los cuatro meses.

Así están las cosas...

Si ahora el Deportivo P. Fernández va en alzada al organismo superior, a la Nacional, esta tendrá que darle la razón al Deportivo P. Fernández y ordenará a la Federación que admita esas inscripciones.

Pasará lo mismo que con el caso del jugador del Iberia, Japonés, que la Federación castigó y la Nacional dispuso que se le levantara el castigo... y tendrán que levantárselo. Las disposiciones de la Nacional hay que cumplirlas; se pueden pedir su reconsideración pero nada más.

Eso es, si queremos fútbol organizado.

Se celebraron las elecciones de los hombres que han de regir los destinos del balompié en Santiago de Cuba. Los designados han sido los señores Fernando Cuesta Mora, para la Presidencia; Higinio González, para la Secretaría y Angel Serpa.

Fernando Cuesta Mora, a quien tenemos el honor de conocer, es una figura de relieve en el futbolismo oriental. De él y de sus compañeros, véase lo que dice el compañero Anselmo Segura, de «Diario de Cuba»:

«De plácemes está la afición oriental por el acierto que han tenido los Clubs en las pasadas elecciones, al llevar para ocupar los cargos de presidente, secretario y tesorero de la Federación Provincial de Fútbol a hombres harto conocidos de la afición, ya que no es la primera vez que han desempeñado estos cargos, y por cierto a satisfacción de «Tirios» y «Troyanos», que es ya mucho decir.

Son ellos, para presidente, el conocido sportman Fernando Cuesta Mora, secretario del Gobierno Provincial, hombre de vasta cultura y de grandes conocimientos en el sector de los deportes.

Recto, amante de la Justicia y de una honradez una y mil veces probada en todos los órdenes de la vida, en fin, un gran acierto y una gran adquisición, ya que con ello el fútbol oriental volverá por sus grandes iniciativas, a escribir páginas brillantes en su historia deportiva.

Para secretaro, a Higinio González, gerente de la firma Alonso y Co., extesorero del pasado período legislativo, hombre que también dió pruebas de su alto deportivismo dentro del sector futbolístico durante su actuación, y que si se vió obligado a presentar la renuncia de su cargo, no fué por su mala actuación, sino a la incomprensión de unos cuantos inconsecuentes, que ni siquiera quisieron darle el «chance» de la «legítima defensa». Por eso consideramos que, como la anterior, ha sido una magnífica adquisición, ya que el cargo que se le ha conferido, lo puede desempeñar a las mil maravillas, por sus grandes conocimientos y por ser un enamorado del Reglamento.

Y para tesorero, nada menos que el señor Angel Serpa, gerente de la casa que representa a la poderosa industria cubana, que lleva por nombre la Tropical, cargo que, con el beneplácito de todos, ya venía desempeñando, por ser también, un enamorado y una sacrificado, del varonil deporte.»

LA AMENAZA DE LLUVIA ALEJO A LOS FANATICOS Y EL PROGRAMA DE BOXEO A BASE DE ISIDORO GASTAÑAGA Y BIRKIE FUE PRESENCIADO POR MUY POCO PUBLICO

En el primer preliminar de la noche, Eddie Dolan se anotó un knock-out sobre Benny Krakofsky. Beebe Barón le ganó por decisión a Joe Belair. Abe Feld superó a Eddie Mader y en el semi final Marty Fox noqueó en el primer round, a Mike Sankovith, en 1 minuto y 45 segundos

RINGSIDE, QUEENSBORO STADIUM, septiembre 1 (US.)— Oscuros nubarrones han reducido la concurrencia a la pelea de Isidoro Gastañaga y Hans Birkie y una de las más pequeñas del año se dispone a presenciar el primer preliminar del programa.

La amenaza de lluvia hace pensar a los que se encuentran en el ring side que la pelea estelar será adelantada.

En el primer bout a cuatro rounds, Eddie Dolan, 138 libras, de Connecticut, se apuntó un K. O. técnico sobre Benny Krakofsky, 136 y media libras, de Nueva York. Fué una pelea de un solo lado que el referee detuvo en el segundo round cuando el neoyorquino no quiso seguir peleando.

Beebe Baron, 137 libras, de Nueva York, recibió la decisión sobre Joe Belair, 134 libras, de Jamaica, en el segundo preliminar a seis rounds. El instante culminante de este bout se vió en el tercer round, cuando el referee Jed Graham se enredó con los muchachos y lo tumbaron al suelo por un conteo de tres.

En otro match a seis rounds, Abe Feldman, 176 libras, derrotó a Eddie Meder, 180, ambos neoyorquinos.

El semifinal comienza a la vez que una ligera llovizna; pero la brisa aumenta en intensidad y los temores de lluvia se desvanecen.

Marty Fox, poderoso sluger de New York, noqueó a Mike Sankovitch en el primer round de una lucha concertada a ocho rounds. Fox pesó 198 libras y Mike 190. El golpe del K. O. fué un derechazo que envió a Mike a la lona al minuto y cuarenta y cinco segundos del primer round.

Se anuncia el evento stelar. Y comienzan los golpes:

PRIMER ROUND.— Birkie pega con la izquierda a la oreja. Isi responde con una izquierda al estómago y envía a Hans sobre las sogas con una derecha a la oreja. Hans desembarca una izquierda a la cabeza, pero un upper cut de Isi al estómago le detiene. Isi se queda corto con izquierda al estómago, pero le sacude las costillas al alemán con fuerte derechazo. Gastañaga sacude a Hans con un fuerte izquierdazo a la quijada. Birkie le pega al español en la cabeza al sonar la campana.

SEGUNDO ROUND. — Isi envía derecha corta a la quijada. Luego hace retroceder a Birkie con una estruendosa izquierda a la cabeza. Hans pega dos izquierdas a la cara al ir a un clinch. Birkie lleva las dos manos a la quijada. Cambian izquierdas al cuerpo y de nuevo van al clinch. El referee Gahan se mete entre los dos y baja la trusa de Isi. El español está wild y pifia muchos swings. Pega un hok izquierdo a la oreja. Hans martillea al vasco en el cuerpo y luego sacude a Isi con un «one two punch» a la quijada.

TERCER ROUND.— Gans se queda corto con una derecha y Hans lanza una larga izquierda a la cabeza. Birkie está evitando bien los swings del español y le responde con cortantes derechas e izquierdas al cuerpo. Isi agarra a Hans en la oreja con una izquierda. Birkie, huyéndole al vasco, desembarca tres golpes por cada uno del español. En este instante Gastañaga pega un fuerte derechazo a la mejilla de Hans. El alemán es duro y responde con un derechazo al estómago.

CUARTO ROUND.— Birkie desembarca una larga izquierda al estómago. Isi pega con la izquierda a la boca. Hans sacude al vasco con una derecha a la quijada. Isi pega hooks con las dos manos a la cabeza. Un terrible upper cut de Isi se pierde por unos centímetros, al esquivar el alemán, pero pocos segundos más tarde tiene mejor suerte cuando un derechazo hace saltar la sangre de la nariz de Birkie.

QUINTO ROUND.— Un derechazo de Isi es recibido en el brazo de Hans que pifia una derecha y pega una ligera izquierda a la boca. Los dos hombres esperan a que sea el contrario el que tire primero. Hans envía una izquierda a la oreja y le quema la oreja a Isi con una docena de izquierdas a corta distancia. Hans pega un fuerte izquierdazo a la cabeza y van al clinch. Birkie choca con la guardia del español, lanzando fuerte derechazo al estómago. Isi se pone más wild aun.

SEXTO ROUND.— Birkie martillea en la sección media del cuerpo de Isi con una serie de derechazos. Birkie sacude una izquierda a la oreja y luego lleva el mismo guante a las costillas. Isi parece no tener una buena defensa contra el hook izquierdo del alemán. Un cambio de golpes tiene lugar, seguido de un rally de Birkie que otra vez tiene a Isi a su antojo. Isi al fin pega un derechazo a la quijada y Birkie parece verse apurado. Pero el alemán se repone. Mantiene su posición en la fiera lucha que sigue.

SEPTIMO ROUND.— Isi sale rápidamente y pega con la izquierda a la oreja. Birkie desembarca un furioso ataque, pero está pegando con un guante abierto y no producen efecto sus «aletazos». Isi le da el alto a Birkie con una cortante derecha a la quijada. Isi lleva la izquierda a la oreja y le pega con la misma mano a la boca. Isi le pega a Birkie fuerte derechazo; pero éste parece no sufrir daño.

OCTAVO ROUND.— Birkie, pedaleando hacia atrás con velocidad, evita tres swings salvajes y entonces adelanta y le pega al vasco en la oreja un fuerte derechazo. Isi pega con la izquierda al estómago, pero una vez más Hans da el salto hacia atrás a tiempo y lanza una lluvia de golpes a la cabeza. Isi pega con la derecha, fuerte a la quijada. Pero no hace retroceder al teutón. Isi pega fuerte con la derecha a un lado de la cabeza de Birkie. Gastañaga pega con la derecha a la oreja y mete dos izquierdas al cuerpo de su contrario. Isi desembarca dos hooks izquierdos y un derechazo bajo el corazón al sonar la campana.

NOVENO ROUND.— Birkie pifia con la derecha y se agarra. Isi está dirigiendo su ataque al cuerpo y hunde tres izquierdas al estómago de Hans. Isi mide al alemán, pero pifia una derecha cruzada que lleva de todo, detrás de ellas, menos el cubo del agua. Birkie ha perdido mucho de su velocidad y el vasco le encuentra fácil blanco. Un terrible hook izquierdo casi tumba al alemán; pero éste se mantiene firme recibiendo y dando mucho y bueno en cambio. Una larga izquierda casi acaba con Birkie al sonar la campana.

DECIMO ROUND.— Después de tocarse los guantes, el vasco comienza a disparar punches a la cabeza del alemán. Birkie se agarra y después de recuperar su equilibrio pega con la derecha a la cabeza. Birkie se muestra valiente como ninguno y con los golpes viniendo de todas direcciones en lugar de cubrirse, abre para pegar y los dos hombres se enfrascan en un cambio formidable de golpes sin dar ni pedir cuartel. Birkie está llevando al vasco a las sogas y tiene a Isi mareado con una avalancha de punches. Isi conecta con la derecha a la quijada y el alemán retrocede. Suena la campana.

El equipo femenino del Círculo Dental, campeonas invictas de novicios, que reaparecen esta noche en el floor del Club Deportivo Asturias enfrentándose con el Atlético de Guanabacoa. El programa de hoy, a precios populares, dispone en su primer número a la Selección de Cappy vs los juniors del Círculo Dental.

Dental y Asturias se anotaron anoche muy fáciles triunfos en el segundo día del Basket Jr.

Luyanó ofreció alguna resistencia a los Dentales que reafirmaron su triunfo en el primer tiempo. Deportivo Malecón no pudo contener la gran ofensiva de los asturianos

CUERVO, DUQUESNE, NAVES, CALLEJAS, PITI GARCIA Y PELLON SE DESTACARON

(Por Reg.)

Dental y Asturias, los grandes favoritos para la supremacía junior de basket ball, conquistaron anoche sendos triunfos sobre la representación del Luyanó Sport Club, el primero, y a costa del Deportivo Malecón los Asturianos. Fueron juegos fáciles ambos. El Círculo Dental demostró su capacidad. El Asturias utilizó a todos sus players demostrando la eficiencia de su reserva

Comenzó el primer game encontrando los Dentales seria resistencia en el team del Luyanó pero a medida que el tiempo transcurría fueron adquiriendo toda su forma los campeones juveniles desplegando un juego eficientísimo, rápido, bien combinado que culminó en goals suficientes para terminar el half con buena puntuación favorable. En el segundo el Luyanó reaccionó algo marcándose buenos puntos y ejecutando algunas combinaciones de mérito. Rubio fué una figura de relieve, junto a Aday y Valdés. Maresma si pelearа menos le reportaría más beneficio a su team. El Luyanó se ha empeñado en la táctica equivocada de no seguir la bola. Es esto algo primordial en el basket y todos los equipos deben tratar de hacerlo en la seguridad de su beneficio. Vimos como en muchas oportunidades, despues de una tirada de largo metraje, caía la bola en posesión del enemigo o se perdía en un «outside» sin resultados positivos. Es algo muy conveniente que el coach de este equipo se fije en tan importante detalle. El Luyanó tiene magníficos players que pueden llegar a constituir un peligrosísimo conjunto. El Dental jugó mucho demostrando todos sus players gran capacidad para la corona. Cuervo estuvo a gran altura: Duquesne demostró su eficiencia: Ovidio Martínez, el experimentado Piti García; el popular Callejitas. Hubo una ausencia: Deschapelles, que se encontraba imposibilitado de asistir a consecuencia de las lesiones que sufrió en el juego con el Asturias.

A segunda hora, el Asturias acabó con el Luyanó. Los «asturianos» en noche de verdadera gala se despacharon a su gusto disponiendo fácilmente del Malecón. Naves, Sesma Los Zapico, Chacfary, jugaron mucho. Canosa suplió a Argüelles y lo hizo O.

El score del primer juego fué

Dental	32
Luyanó	22

El segundo game.

Deportivo Malecón

	Fig	Fog	F.C.	Ptos
J. F. Pellón, F	1	4	1	6
R. Alvarez, F	0	0	1	0
C. Argimón, C-G.	1	3	1	5
I. Ruiz, G	0	0	1	0
R. Díaz, G-C.	2	0	1	4
L. Angulo, F	1	1	0	3
O. Ortiz, F	0	0	0	0
José F. Pellón, G.	1	0	1	2
A. Heros	0	0	0	0
Totales	6	8	6	20

Deportivo Asturias

	Fig	Fog	F.C.	Ptos
C. Naves, F	7	1	0	15
J. Bolaños, F	4	0	1	8
M. Sesma, C	1	0	0	2
M. Zapico, G	0	1	2	1
L. Zapico, G.	3	1	3	6
C. La Rosa, F	1	1	0	3
J. Medina, G.	0	0	1	0
R. Chavarry, F	2	0	3	4
S. Cordal, G.	0	0	0	0
D. Merchant, F	0	0	0	0
Totales	18	4	10	40

Anotación por halves

Deportivo Malecón	7	13—20
Deportivo Asturias	16	24—40

Telas Inglesas «TRITWIST» de medio tiempo, nuevos estilos—Almacenes de Paños de SOBRINOS DE NAZABAL. Muralla 70

ELIGIO SARDIÑAS GANO POR KNOCK OUT TECNICO CUANDO EL REFEREE PARO LA PELEA EN EL CUARTO ROUND

Al minuto y 51 segundos de ese round Frankie Marchesi tenía una cortadura sobre el ojo derecho y sangraba copiosamente, y por eso el tercer hombre del ring detuvo el match

FREEPORT STADIUM, Freeport, septiembre 1. (US) Eligio Sardiñas, (Kid Chocolate) fué ganador fácil en su pelea de esta noche contra Frankie Marchesi.

5,000 ruidosos fanáticos, que formaron la mayor concurrencia jamás reunida en un espectáculo pugilístico del condado de Nassau, animaron al cubano mientras éste golpeaba a Marchese durante tres rounds y medio.

Chocolate tuvo de su lado siempre la pelea. Fué evidente que su manager Luis Felipe Gutiérrez sabía lo que hacía cuando acordó dejar pelear a su hombre con Marchesi, fuera de la ciudad. La pelea fué aceptada por Pincho más para agradar a su amigo Jess Mc Mahon, promotor del Freeport Stadium que para hacer dinero.

Pero resultó la pelea una productora de dinero a la vez que una viva exhibición de la habilidad del Kid para superar en todo a su oponente.

Aun cuando Marchesi está lejos de ser una maravilla, se le considera lo suficiente fuerte para darle a cualquier junior light weight una buena pelea.

El primer round fué simplemente una inteligente explosión de gcheralship por Chocolate, que corría por todo el ring, obligando a Marchesi a iniciar los ataques mientras el Kid le contraatacaba con recios golpes.

El segundo fué similar al primero y en el tercero Chocolate comenzó a sacudir a su oponente con bien medidas izquierdas y derechas al cuerpo, que conmovieron a Marchesi desde la cabeza hasta los talones.

El final llegó al minuto y 51 segundos del cuarto round cuando el referee detuvo el match para evitar a Marchesi mayor castigo. Tenía una cortadura sobre el ojo derecho y sangraba copiosamente. El referee, temiendo que la pérdida de sangre podía causar daño mayor al muchacho, le dió la pelea a Chocolate por K. O. técnico.

Chocolate nunca había estado en Freeport y aunque la ciudad ha tratado durante tres años de traer aquí al cubano, nunca lo logró. El cubano fué invitado a volver por aquí.

EMBARCO PAAVO NURMI CON RUMBO A SU PAIS, HACIENDOLO SIN RUIDO

NUEVA YORK, septiembre 1. US. Tranquilo, sin el ruido de las trompetas que rodean a los héroes, Paavo Nurmi embarcó para su hogar hoy.

No hubo público, no hubo cheers y al no haber permiso para competir como amateur en la última olimpíada, Nurmi se marchó silenciosamente de esta ciudad.

Espera no olvidar su visita de 1932 a los Estados Unidos.

ELLSWORTH VINES GANO A SIDNEY WOOD EN EL MATCH DE ESTE-OESTE

SOUTH ORANGE, septiembre 1. US.—Jugando el tennis del cual es controlador único, Ellsworth Vines derrotó a Sidney Wood esta tarde en el match de singles número uno de la serie Este-Oeste. El score fué 6-2, 4-6, 8-6.

Vines salió de un letargo para detener a Wood dos veces en match-point en el décimo game del set final, una vez con un «ace» y la otra superando a su contrario en un prolongado cambio de drives.

En el décimo cuarto game Wood rechazó cuatro veces a Vines en match point, antes de sucumbir. No fué hasta los dos últimos games del amtch que Vines jugó el tennis de que es capaz.

Hans Birkie le ganó por puntos a Isi Gastañaga

El referee del encuentro votó a favor del español, pero los dos jueces, no

QUEENSBORE STADIUM, 1 septiembre. US.—Hans Birkie, recio alemán de la costa del Pacífico, dió la sorpresa esta noche cuando se apuntó una decisión sobre Isidoro Gastañaga, de España, considerado el mejor hallazgo pugilístico del año.

Los dos jueces votaron por el alemán y el referee dió su voto a Gastañaga.

Los muchachos de las filas de atrás apostaban hasta 7 a 1 sobre el sensacional español al llegar al décimo round y pensaron que el veredicto fué desastroso.

Pero para la mayoría de los cuatro mil presentes, pese al mal final de Birkie, la decisión fué maravillosa.

Ni los oficiales se pusieron de acuerdo. Jed Gahan, el referee, votó por Gastañaga, decidiendo los jueces Eddie Farrell y Tommy Shortell por Birkie.

Desde los asientos de la prensa pareció tablas la pelea. Cada uno tenía ganados cinco rounds. Birkie se apuntó el segundo, tercero, cuarto, quinto y el muy importante décimo. Gasty ganó los otros.

Si algún margen hubo, lo obtuvo el joven español de 22 años. Forzó la batalla desde el principio. Sacó mayor margen sus rounds. Dos veces hizo rechinar los dientes al alemán con recios golpes a la quijada, una vez en el primero y otra en el sexto. A veces, sin embargo, Birke hizo lucir mal al joven. Gastañaga es un buen pegador, pero depende solamente de sus hocks.

Birkie lanzó cuanto tenía en el terrible décimo. Gasty peleó furiosamente pero fué superado. Pelearon como gatos salvajes en cada segundo de esos tres minutos. Birkie pesó 195 libras y media y Gastañaga cinco menos.

LA HORA DE AHORA

NO es precisamente la opulencia el signo de los tiempos. Los grandes castillos de la industria tienen aromales en sus jardines y el polvo ha puesto una pátina sobre los muebles lujosos. Pero, a la vez, continúa siendo verde la campiña y el panorama presentando una maravilla de óptica desde los altos alminares.

Sintetizan la vida de esta época—entre otras particularidades psicológicas—la miseria, la desolación, las grandes catástrofes del espíritu y de la carne. Pero esta humanidad, a la que se dice falta de disciplinas estéticas, ausente del sentido de la moral, está anhelosa de las nuevas normas de vida, que se construyen en el convulsionismo de América, en el admirado experimento ruso, o en ese laboratorio de nuevas modalidades políticas que es la España de hoy, y, por ello, ha sabido mantener el más preciado de los dones del entendimiento: el optimismo.

Frente a los desastres, frente a las tormentas desencadenadas, a las furias incontenibles de la Naturaleza y del Poderío, la Humanidad sigue sonriendo, porque sigue siendo optimista. Cuba es una parte de esa Humanidad. Sufre con ella sus dolores y sus quebrantos, pero en su corazón, como una escarapela de victoria, continúa prendida la guirnalda del optimismo. EL MUNDO pertenece a Cuba y no ha querido, ni ha debido, ni ha podido sustraerse a las características esenciales de su pueblo. Somos optimistas y lo seguiremos siendo. Y como no bastan las promesas en este siglo de ateos y de iconoclastas, como estos son días de ideas y no de palabras, hemos prohijado como norma la que guiara al injuriado escudero del Hidalgo de la Mancha: Queremos convertir en obras nuestras buenas razones.

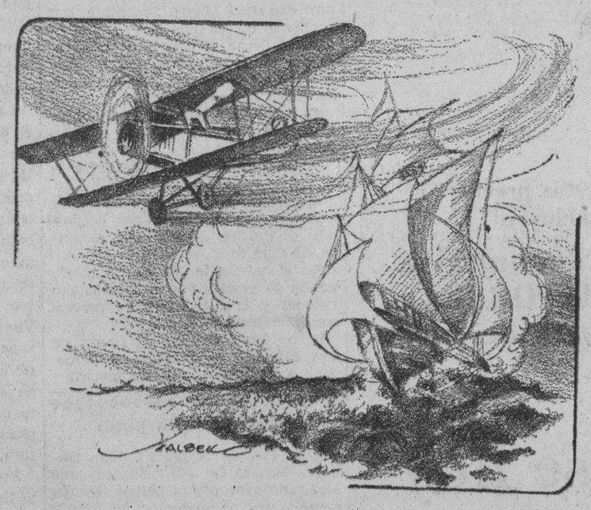

Lector amigo: abre en tu mente los puntos suspensivos de la curiosidad. Escúchanos, que pronto tendremos para ti nuevas gratas.

MILAGROS DEPORTIVOS

Con el score empatado en el 14o. inning y dos outs, un player, Olean, dió un hit sobre tercera, un perro agarró la bola y se puso a jugar y corretear por todo el terreno con ella, dando tiempo a que el bateador anotara y ganara el match.

M.E.C.D. 2016

ALVIN CROWDER A PUNTO DE BLANQUEAR A LOS YANKEES

MARIO DE ARMAS Y GASTON ARELLANO, LOS LEADERS EN LA JUSTA DE REGATAS DE VELA

JUAN MENDIZABAL OCUPARA EL BOX EL DOMINGO FRENTE AL "A. D. C." Y ESPERA CONQUISTAR OTRO TRIUNFO

Los clubs de la primera división tienen buen chance de mantener sus posiciones. Los juegos señalados para el mes de septiembre. De la Cruz el novato más destacado de la campaña

EL DEPORTIVO DE CARDENAS Y UNA CARTA Q. RECIBIMOS

(Por M. F. de la REGUERA

Vamos a dar un paso más de avance en el Campeonato de base ball amateur con los juegos que se anuncian para el domingo entrante, segundo programa de la vuelta final. Los equipos que se mantienen en la primera división, si exceptuamos al Regla y A. D. C. que luchan entre sí en el Stadium reglano, tienen juegos fáciles. El «Hershey» se enfrenta con el «Yara»; el Víbora con el Fortuna; el Ferroviario con el Teléfonos y el Cubaneleco luchará en Cárdenas con el team local.

El Yara es un equipo simpático con elemento joven de promesa en sus filas que se llevan admirablemente. Es un team peligroso aunque lógicamente no debe vencer al «Hershey» que se encuentra en su mejor forma. Los azucareros en todas sus demostraciones se comportan con gran eficiencia, mantienen su paso y disponen de un buen grupo de pitchers para salir airosos de sus trances más difíciles. El Hershey debe conquistar este juego... aunque algunos miembros de su club tengan ciertos temores por recordar que el «Hershey» el año anterior perdió dos juegos con el team de la «Y. M. C. A.» que prácticamente decidieron el triunfo en el campeonato a favor del Teléfonos. No hay enemigo pequeño pero no debe esperarse que se repitan los acontecimientos de la campaña anterior. Si el «Hershey» responde como lo ha venido haciendo hasta el momento presente vencerá un obstáculo más.

Víbora y Fortuna. No debe ser un juego muy franco para los viboreños que ya no cuentan con su principal columna: Miralles. Estos equipos se encuentran en situaciones análogas; comenzaron bien pero han tropezado con dificultades imprevistas que entorpecen su buena marcha. Al Víbora le quedan en Guerrero y Gay buenos lanzadores para defenderse. El Fortuna luce con menos potencia actualmente que su próximo rival.

Regla y A. D. C. ofrecerán un buen jueguito. Los reglanos están envalentonados con su buena marcha. El A. D. C. está atravesando una pequeña crisis iniciada el sábado anterior habiéndose reafirmado el domingo cuando perdió su segundo juego consecutivo a manos del Teléfonos. Se encuentra en turno para actuar Juanillo Mendizábal que figura a la cabeza de los lanzadores amateurs.

El Ferroviario no debe ser rival de consideración para el Teléfonos y el Cárdenas, pese a su buen batting colectivo, luce posible víctima del «Cubaneleco».

Los bates de Modesto Gómez se ofrecen como siempre. El próximo lunes se entregarán los correspondientes a los programas de la semana anterior y los que sean conquistados en la fecha próxima.

Los programas del mes: Septiembre 11: A. D. C. vs. Cárdenas; Yara vs. Regla, en el Ferroviario; Víbora vs Cubaneleco; Ferroviario vse. Fortuna en Regla En. Hershey jugará el Teléfonos. Para septiembre 18: Ferroviario vs. Víbora; Teléfonos vs. Cubaneleco en Ferroviario; Regla vs. Hershey; Fortuna vs. A. D. C. en Regla; Cárdenas vs. Yara en Cárdenas. (Este día se jugará doble encuentro entre estos clubs). Septiembre 25: Ferroviario vs. Cárdenas, Víbora vs. Yara en Ferroviario; Teléfonos vs. Fortuna, Regla vs. Cubaneleco en Regla; Hershey vs. A D C. en Hershey.

De la Cruz esta consagrado como uno de los mejores pitchers amateurs. Su trabajo constituye la nota más destacada de la temporada Procede de las filas juveniles—jugó en los Maristas—y es hoy la confianza del Hershey, team que se mantiene en el primer lugar.

Los señores Armando Sánchez y Fausto García, fanáticos del Club Deportivo de Cárdenas, nos han dirigido unas líneas—y a su vez envían copia a la dirección queriendo advertir seguramente el peligro que corremos—y dicen entre otras cosas interesantes, «hemos perdido la fe y el entusiasmo en ese periódico y especialmente en lo que atañe al sport en provincias por la parcialidad que vienen demostrando en favor de los Clubs locales de la Habana y en contra de los de provincia»... Vea el lector en que consiste la «parcialidad»: «Ha sido demostrada y es evidente que en el juego celebrado el domingo en Regla con el Fortuna los que suscribimos—García y Sánchez—hemos sido testigos presenciales de ese encuentro. Y nos asombramos al leer hasta con tonos despectivos la información de usted. (Ahora viene lo formidable) **permitiendo que se le anoten al pitcher del Deportivo once hits cuando solamente tiene seis hits y uno de ellos dudoso».** Es decir que nuestra parcialidad hasta aquí consiste en permitir que el score oficial haya reconocido como hits batazos que son terrores según juicio sereno e imparcial de los señores García y Sánchez. Estiman los aludidos señores que además «los habaneros con el premeditado propósito de hacer bajar en su batting average al Deportivo de Cárdenas, según creemos se mantienen en las profundidades del sótano, apuntan como hits errores del infield cangrejero.» Y terminan la primera parrafada de su documento declarando que el Cárdenas «si hubiese tenido dirección se encontraría en el primer lugar del Campeonato.»

Y más formidable aun que lo anterior es el final de la epístola en las consideraciones que se hacen de la condición amateur: «Hombres de 180 libras de peso, jugando ya hace veinticinco años con unas espaldas que pueden cargar sacos de azúcar, son amateurs porque no han jugado contra profesionales»... Es decir que para los señores protestantes no vale la diafanidad en su actuación como player amateur a la vez que se envejece y se engorda se cae de lleno en el profesionalismo... ¡¡Admirable!!

Los firmantes de la carta nos demuestran su absoluta compenetración con el ambiente amateur. Es motivo de verdadera satisfacción recibir una epístola como ésta repleta de juicios serenos y tan imparciales... por el Deportivo de Cárdenas. Y un ruego final, a los compañeros Conejo: Muñoz; Coronado y al competente Torres, scores oficiales: un poco de cuidado en los juegos en que actúe el Cárdenas; poned toda vuestra atención, los cinco sentidos, estamos expuestos a que nuevamente se nos acuse de parciales. (Carambola completa)... y a recibir nuevas letras de Sánchez y García...

AMATEURS

—Mañana natación en la Y. M. C. A.

—Basket esta noche en Guanabacoa.

—Conquistó el «Asturias» un trofeo.

El sábado próximo se llevarán a cabo en la piscina de la Y. M. C. A., el anunciado dual meet entre los nadadores de la casa y la representación del Miramar Yacht Club. Se discute una bella copa donada por el estimado amigo José I. Digón, tesorero de los «cristianos». El programa combinado es magnífico y se cobran precios muy populares: cinco centavos.

X

Esta noche se ofrecerán nuevos juegos de basket ball en opción al campeonato infantil que se está celebrando en el floor del Club Atlético de Guanabacoa. El programa triple de hoy está dispuesto así: San Cristóbal vs. Escuela No. 2; Guanabacoa S. Club vs. Juventud Católica; Atlético de Guanabacoa vs. La Cotorra. Precios de cinco centavos.

X

Los clubs de la Unión no podrán jugar en lo sucesivo, ni en campeonatos ni en exhibiciones, con los equipos de clubs libres. Esto se refiere al aspecto basketbolístico... Y nosotros preguntamos: ¿Con quién van a jugar los basketbolistas afiliados, entonces?...

X

Cuatro campeonatos prepara la organización uionistas en el sector basketbolístico. Mucha competencia. Es lo que desea todo el mundo. Ya verá cómo entonces los clubs no sienten necesidad de exhibiciones ni de participar en campeonatos ajenos a la supervisión del supremo organismo amateur.

X

El Luyanó prepara sus grandes fiestas para pasado mañana en su floor. Esa noche se entregarán todos los premios: copa Olarte, Esquerré y Reguera. Trofeo que reciben el Fortuna, Teléfonos y Atlético de Guanabacoa, respectivamente. Al final se bailará. Precios populares.

X

Es posible que las competencias de natación que han sido convocadas para el día 24 en la piscina del Hotel Nacional sea pospuestas para el día primero de octubre. Pero de todas maneras en esa fecha se observará actividad en el lindo hotel ya que se van a convocar a unas competencias para juniors.

X

pos del Ferroviario y Deportivo As-

En el Víbora Social Club los equiturias celebraron una corta serie para discutir la posesión de un bonito trofeo. El Asturias conquistó la serie invicto al vencer en los dos primeros juegos. En el primer game por siete puntos y por uno sólo en el segundo.

La cámara húngara estuvo en el ambiente por una canasta de Morillas, que fué anulada por el referee por entender que el aludido jugador estaba «outside». El Ferroviario utilizó a sus mejores seniors: Morilla, Azcárate, Blanco, Santana, Killan... El Asturias a su formidable equipo de esta categoría: Zudaire, Porro, Livio, Chavarry. Zapico...

X

Don Cipriano Fernández se propone celebrar esta noche la conquista del lindo trofeo que será entregado oficialmente mañana.

X

Los atletas se preparan para el hand ball libre. Sabemos que una formidable combinación integrada por Vicente e Ibáñez, que se entrenan en el Asturias, optarán como atletas libres. La reunión de los comisionados se hará de un momento a otro.

El domingo vence el plazo para el basket juvenil del Atlético de Guanabacoa. El campeonato se anuncia para el día doce de este mes siendo probable su posposición.

Jonrones de Simmons y Bing Miller en el sexto inning empujaron cuatro carreras y ganaron los Atléticos 5x4

A Rube Walberg le dieron once hits, pero solamente le pudieron hacer las carreras con cuenta gotas y además mostráronse tardíos los Tigres en ofensiva. Bridges y Marrow pitchearon

SHIBE PARK, Filadelfia, septiembre 1. (INS.)—Home runs de Al Simmons y Bing Miller en el sexto inning y con un hombre en bases cada uno, dieron a los Atléticos cuatro carreras y les permitieron derrotar a los Tigres del Detroit cinco por cuatro.

Rube Walberg fué el pitcher ganador, permitiendo once hits.

Los Tigres con una carrera anotada en el acto inicial, trataron bravamente de superar la ventaja del contrario y pisaron la goma en el séptimo, octavo y noveno; pero quedaron cortos por una carrera para llegar al empate.

Tom Bridges y Marrow se dividieron el pitching por el Detroit.

DETROIT

	V.	C.	H.	O.	A.	E.
Schuble, 3b	5	1	2	0	2	0
Gehringer, 2b	4	1	2	4	2	0
Stone, cf	4	0	2	2	0	0
Webb, rf	4	0	1	3	0	0
Walker, lf	4	0	0	4	0	0
Rogell, ss	4	1	2	3	3	0
Rhiel, 1b	3	1	2	5	1	0
Hayworth, c	3	0	0	3	1	0
Bridges, p	2	0	0	0	0	0
Uhle (1)	1	0	0	0	0	0
Marrow, p	0	0	0	0	0	0
Desautels (2)	1	0	0	0	0	0
Totales	35	4	11	24	9	0

FILADELFIA

	V.	C.	H.	O.	A.	E.
Bishop, 2b	3	0	0	1	4	0
Haas, cf	4	2	2	2	0	0
Cochrane, c	4	0	1	6	1	0
Simmons, lf	4	1	1	3	0	0
Foxx, 1b	3	0	1	8	0	0
McNair, ss	3	1	2	3	5	0
Miller, rf	4	1	1	2	0	0
Dykes, 3b	2	0	1	2	1	0
Walberg, p	3	0	0	0	0	0
Totales	30	5	9	27	11	0

(1)Bateó por Bridges en el 7o.
(2) Bateó por Marrow en el 9o.

DETROIT 1 0 0 0 0 0 1 1 1—4
FILADELFIA 0 0 0 1 0 4 0 0 x—5.

Empujadores: Simmons 2; Miller 2; Foxx; Gehringer; Webb; Desautels. Two base hits: Schuble; Rogell; Dykes; Haas. Three base hits: Rogell. Home runs: Simmons; Miller. Quedados en bases: Detroit 6; Filadelfia 5.—Struc kouts: Bridges 1; Walberg 5; Marrow 1. Bases por bolas: Bridges 3; Walberg 2; Marrow 1. Hits: Bridges 8 en 6. Wild pitch: Walberg. Pitcher perdedor: Bridges. Double plays: Cochrane a Mc Nair; Rhiel a Rogell; Mc Nai ra Bishop a Foxx. Umpires: Nallin; Geisel y Moriarty. Tiempo: 1.48.

Charley Ruffing salió de emergente en el inning de recoger los bates para evitar la lechada de Crowder

Parece que el mismo entusiasmo de Alvin Crowder para dar la primera blanqueada del año a los Yankees le hizo perder el control en el último episodio. Dió dos transferencias

(Por Bill SLOCUM)

NUEVA YORK, septiembre 1. (US.)— Charley Ruffing, pitcher y slugger, también, salvó hoy a los Yankees en el noveno inning de la ignominia de recibir la primera lechada de la temporada. El pelirrojo lanzador soltó un sonoro lineazo que envió a Chapman sobre el plate con la primera carrera del New York y luego se retiró para que le sustituyera Myril Hoag en el corrido de bases.

Ruffing sólo bateó una vez y por tanto no pudo salvar a los Yankees de la derrota. Perdieron con los Senadores con score de seis por dos.

El escándalo de los «cheers» neoyorquinos muchas veces se ha escuchado sobre Yankee Stadium en las diez temporadas que los Yankees llevan teniendo al Stadium como su home; pero nunca el tono fué de más ferviente agradecimiento que el de hoy.

NEW YORK

	V.	C.	H.	O.	A.	E.
Combs, cf	4	0	0	1	0	0
Sewell, 3b	5	0	1	1	3	0
Ruth, rf	4	0	0	1	0	0
Gehrig, 1b	4	0	2	11	1	0
Lazzeri, 2b	4	0	1	3	3	0
Dickey, c	3	0	1	6	0	0
Chapman, lf	3	1	0	3	0	0
Lary, ss	3	1	0	1	3	0
Pennock, p	0	0	0	0	6	0
Crosetti (1)	1	0	0	0	0	0
Wells, p	0	0	0	0	1	0
Ruffing (2)	1	0	1	0	0	0
Hoag (3)	0	0	0	0	0	0
Totales	32	2	6	27	17	0

WASHINGTON

	V.	C.	H.	O.	A.	E.
Kuhel, 1b	4	2	1	8	0	0
Bluege, 3b	3	2	2	0	0	0
Manush, lf	4	0	2	2	0	0
Cronin, ss	4	0	1	3	3	0
Reynolds, rf	4	1	0	2	0	0
West, cf	4	1	2	4	0	0
Kerr, 2b	3	0	1	3	4	0
Spencer, c	4	0	0	5	0	0
Crowder, p	3	0	0	0	1	0
Totales	33	6	9	27	8	0

(1) Bate ópor Pennock en el 7o.
(2) Bateó por Wells en el 9o.
(3) Corrió por Ruffin gen el 9o.

WASHINGTON 0 1 2 0 0 0 2 1 0—6
NEW YORK 0 0 0 0 0 0 0 0 2—2

Empujadores: Spencer 2; Cronin 2; Bluege 2; Ruffing; Combs. Three base hit: Cronin. Home run: Bluege. Sacrifice hits: Manush; Crowder. Double play: Kuhel (sin asistencia). Quedados en bases: Washington 8; New York 9. Hits: Pennock 7 en 7. Bases por bolas: Crowder 6; Pennock 5; Wells 1. Struck outs: Crowder 2; Pennock 3; Wells 2. Tiempo: 2 10. Pitcher perdedor: Pennock. Umpires: Dineen; McGowan y Guthrie.

COMO SE DESENVOLVIO EL JUECO EN EL QUE ALVIN CROWDER ESTUVO A PUNTO DE DAR UNA LECHADA A LOS YANKEES

De los dos únicos encuentros efectuados ayer, uno de ellos fué el de Yankees y Washington, tocándole pitchear por este último team a General Alvin Crowder, un lanzador derecho que fué cambiado por los Browns en junio 13 de 1930, conjuntamente con Manush por Leon Goslin. Y este pitcher estuvo en un tris de poner su nombre en el Hall de la Fama basebolera, pues propinó ocho ceros consecutivos al team leader de la Liga Americana y fué en el inning de recoger los bates cuando, perdiendo el control, le hicieron un par de carreras para salvar la lechaya y mantener vivo el record de juegos consecutivos sin recibir los nueve ceros. que están estableciendo los presuntos Campeones de la Liga Americana:

He aquí como se desarrolló el desafío:

PRIMER INNING

SENADORES.— Kuhel es puesto fuera por Lazzeri. Bluege single al left. Manush se poncha. Buege es atrapado fuera de primera y puesto out de Pennock a Gehring a Lazzeri.

YANKEES.— Combs la base. Sewell fly a Manush. Ruth inea para doube play que realiza Kuhel sin asistencia

SEGUNDO INNING

SENADORES.— Lary saca a Cronin. Reynolds la base. West single al right center pasando Reynolds a tercera. Kerr la base y se llenan. Spencer forzó a Kerr en segunda de Lary a Lazzeri anotando Reynolds y pasando West a tercera. Pennock saca a Crowder.

YANKEES.— Gehrig es out de Kerr a Kuhel. Lazzeri palomón a Cronin. Dickey single a centro. Chapman fly a Reynolds

TERCER INNING

SENADORES.— Kuhel sencillo detras de Lazzeri. Bluege la base. Manush se sacrifica de Pennock a Gehring. Cronin triple al center anotando Kuhel y Bluege. Reynods roller a short y Cronin es puesto out al deslizarse en home de Lary a Dickey. West se poncha.

YANKEES.— Lary fly a Spencer. Pennock la base. Combs fly a Manush. Sewel forzó a Pennock en segunda de Cronin a Kerr.

CUARTO INNING

SENADORES. Kerr fly a Chapman. Spencer se poncha. Sewell saca a Crowder.

YANKEES. Ruth palomón a Kerr Gehrig hit al right; Lazzeri single al center, pasando Gehrig a segunda. Crowder saca a Dickey adelantando Gehrig y Lazzeri. Cronin saca a Chapman.

QUINTO INNING

SENADORES. Kuhel fl ya Combs Sewell saca a Bluege. Manush single al right. Cronin la base. Reynolds fly a Chapman.

YANKEES. Lary se poncha. Pennock la base. Combs fly a West. Sewell single al centro. Pennock queda en segunda. Ruth se acatarra.

SEXTO INNING

SENADORES.— Lazzeri saca a West. Kerr fly a Chapman. Pennock saca a Spencer.

YANKEES.— Gehring fly a West. Cronin saca a Lazzeri. Dickey la base. Kerr corre hasta el center field para atrapar el fly de Chapman.

SEPTIMO INNING

SENADORES.—Pennock saca a Crowder. Kuhel la base. Bluege batea de home run metiendo la bola en los stands del left field. anotando Kuhel delante de él. Manush hit sobre segunda. Cronin fly a Ruth. Pennock saca a Reynolds.

YANKEES.-Lary palomón a Spencer. Crosetti batea por Pennock y da foul a Spencer. Combs fly a Weste.

OCTAVO INNING

SENADORES.— Wells sustituye a Pennock en el box de los Yankees. West a tercera. Spencer fly largo a Combs y anota West después de la cogida. Crowder se sacrifica de Wells a Gehring. Kuhel se poncha.

YANKEES. Sewell roletea por el territorio de Kerr y es out en el primer saco. Este mismo jugador, Kerr, se retira hacia detrás de su base y allí atrapa el roller de Babe Ruth dejándolo frío en la primera. Gehrig se anota un hit por encima de la segunda base. Pero Lazzeri lo fuerza en segunda con roller a Cronin, quien hace el out sin asistencia.

NOVENO INNING

SENADORES. Bluege recibe un boleto de libre tránsito. Manush lo fuerza en la intermedia de Lazzeri a Lary. Cronin se quedó con el bate al hombro, y Reynolds también forzó a Manush en la segunda, de Sewell a Lazzeri.

YANKEES. Dickey fly a West. Chapman recibe la base. Lary también es transferido. Ruffing sale a batear por Wells y dispara un single por el jardín central y Chapman evita la lechada anotando carrera y Lary llega hasta tercera. Hoag sale a correr por Ruffing y cuando éste regresa al banco de los jugadores recibe una gran ovación por haber salvado la lechada, pues ella significaba el fin de un record que vienen estableciendo los Yankees. Combs forzó a Hoag en segunda de Kerr a Cronin y mientras se realizaba la jugada, Lary anotó la segunda y última carrera para el New York. Sewell fué el último out del juego bateando de fly para Reynolds.

Invasión de turistas americanos anoche en Habana-Madrid

Los del estelar dieron la sensación exacta de lo enorme del deporte. A 28 iguales

Y cuando los numerosos fanáticos del patio no nos dábamos punto de reposo, pidiendo, sangre, guerra y exterminio por doquier, que para algo somos soldados románticos que vamos todos los días a la guerra; saltó y vino lo que convino, un aluvión de americanos, rojos como los pieles rojas llegaba al cuco Habana Madrid; tras los rojos americanos llegaba otro aluvión de americanas, las tettes rubias, las cabelleras rojas, los ojos lagos de azul, los descotes flor y mármol y los cuerpos envueltos en los vuelos de faldas largas, rutilantes, amplias, transparentes; faldas imperio; lo mismo que las amigas de Napoleón, el primer anarquista que floreció en el Estado.

Los del patio de «acá»—nosotros los cubiches—encantados, saludando con aplausos a los del patio de enfrente; los del patio de enfrente encantados, gritando y silbando, que es más elocuente manera de aplaudir.

—¿Qué hubo?

—«¡Olerrait!»

Terminado el vibrante cambio de fraternos saludos. Silencio sepulcral; frío, miedo, emoción, alegría; la pícara pelota se hacía a la mar de los misterios y de las tragedias; se hacía a la mar cantando en la disputa del primero del jueves popular, entre los blancos, Constante y Echanique, y los azules, Montes y Cubota. Gran partido, peloteado a todo evento y bravamente, con empates y delirantes palmas en los empates de 21, 22, 23 y San Juanito. Déjenme el cabo. Lo ganaron los blancos. Boletos a $1.80. Los azules quedaron en 26. Aplaudimos los de por acá y gritaron los de por allá. Todo aplauso.

Aplauso que se repite en la primera quiniela, de Petit-Cubota a $2.60, y la de Petit y Salvador a $14.00. Aplaudieron los que cobraron.

Los que no chupamos entramos con la cara larga en el gran estelar, que salieron a pelotear, los blancos, Pascau y Labat, contra los azules, Alí y Epifanio. Y como si salieran a demostrar a los huéspedes americanos que el deporte vasco, en cancha cerrada, no tiene igual con deporte alguno a campo abierto o a campo cerrado, así lo jugaron las cuatro cestas; fieramente, rudamente, en violencias magníficas y en derroches artísticos magistrales. Siempre altivos y siempre altaneros pelotearon todos sus avances y contraavances que nunca fueron de larga distancia; de corta y culminando en la emoción, ya que lo empataron con aplauso y levantamiento vibrante de las masas en 9, 11, 12, 14, 17, 18, 23, 24, 25, 27 y 28.

Vive Dios que no hubo trágica; por lo cual se lo agradecemos a Dios. Lo ganaron los blancos. Boletos a $1.80. Un partido modelo de estelar. Más boletos de la quiniela; de Labat a $3.60, y la de La bat y de Vallejo a $18.00.

Y los americanos, que siempre se van cuando acaba el estelar, no se fueron; se quedaron a ver el cierre entre los blancos, Guillermo y Cubota y Salvador y Buendía, azules. Y nada entre dos platos y nada y no te ahogues; que los dos blancos, salieron pegando como catalanes con mando y Estatuto y pensaron ganar, pero los dos azules se pusieron moraos y establecieron el «statuo quo» con empate en 28 que nos puso sordos. Lo ganaron los blancos.

Boletos a $1.80.

Don FERNANDO.

EN LA NOCHE DE MAÑANA DEBUTARA EN EL STADIUM CERVEZA TROPICAL EL DIAMOND BALL QUE TANTO ESPERAN LOS FANATICOS

Existe enorme curiosidad por ver lo que hace el jugador número diez, el «Bombero», que tiene una colocación muy cómoda al cubrir todo el espacio que media detrás del cuadro y delante de los jardines, si no corre más que Pepe Barrientos está perdido

(Por Guillermo PI)

No hay duda de que ha despertado intensa curiosidad el flamante deporte que hará su entrada en Cuba en la noche de mañana por la puerta grande. Me refiero—ya el lector lo habrá adivinado—al «Diamond Ball» que se jugará en el bello stadium Cerveza Tropical donde han sido instaladas las altas torres y armazones de acero con un perfecto tendido de cables. un excelente sistema de alumbrado que ha de hacer de la noche día para delicia de las multitudes que se espera concurran a presenciar espectáculo tan lleno de emociones.

En los Estados Unidos y especialmente en la Florida, como tuve el gusto de informar ayer a mis lectores, este deporte se encuentra en alza, habiendo levantado verdaderas olas de entusiasmo, al extremo de contarse diez ligas con setecientos players solamente en la Florida. Y eso que no puede ser más joven, casi un baby, pues no lleva más de cuatro años de implantado en Yanquinlandia. Su cuna, según me informaron el trainer Robin B. Mullog y el pitcher estrella de la Liga Nacional, Austin Younts, se encuentra en el frío Canadá.

Al comienzo de haberse publicado que el Diamond Ball vendría a la Habana traído por Julito Blanco Herrera y los entusiastas shriners del Mahi Temple, sin tenerse otras noticias que las de ser un sencillo derivado, un hijastro del base ball, en verdad que el interés no fué grande. Pero ahora que se sabe a punto fijo lo que es el Diamond Ball, no hay quien no se entusiasme y espere con ansias los momentos de descorrer las cortinas en la noche de mañana en el stadium Cerveza Tropical.

La bola es más grande tres pulgadas en circunferencia que la usual en el base ball (siendo construida de idénticos materiales), lo que la haría mucho más fácil de ser bateada con los bates que todos conocemos, pero no resulta así con los que se estilan en este nuevo juego, más cortos y más delgados, con lo que el aumento de la bola para los efectos del impacto queda borrado. Otro punto interesante de este sport, y los son todos, es el de no permitirse robar bases mientras el pitcher no ha lanzado la bola. A simple vista parece una gran desventaja para el corredor, pero no lo es si tenemos presente que sólo hay una distancia de sesenta pies de una base a otra, en vez de los noventa pies con que cuenta el base ball. Es decir, que el corredor del Diamond Ball tiene treinta pies menos que correr, lo que sin duda borra la ventaja de separarse de la base y lanzarse al robo antes que el lanzador dispare la bola al catcher. Véase con cuánta inteligencia se ha construído este juego, teniendo por espejo el base ball.

Será curioso ver trabajar el pitcher con una bola de doce pulgadas, la que no puede envolver con los dedos, por grande que tenga la mano, para formar curvas. Luego la distancia de treinta y siete y medio pies que lo separa del home plate, pienso yo, no le permitirá tampoco la formación de curvas, pues me parece que se necesita mayor distancia—los sesenta pies del base ball—para desarrollarlas.

El bateador que sea tocado por la bola, que reciba un dead ball, no podrá tomar la primera base y se le contará bola, tomándola en el caso que ésta sea la cuarta bola que le cuenta el umpire. Es indudable que no obstante el mayor tamaño de la bola y ser ésta lanzada por el pitcher por debajo del brazo, pues las reglas del juego no le permiten otra cosa, como la distancia es tan corta, la esféride ha de pasar como una sombra blanca alumbrada por los potentes focos de luz ante la vista del bateador.

El cuadro, con lo que ya he explicado, se comprenderá que es bastante más chico que el del base ball. Los jugadores, se puede decir así sin que ello sea un disparate, realizan las jugadas a quema ropa, a boca tocante Yo me inclino a creer que esta bola grande del Diamond Ball no ha de tener la dureza de la del base ball, pues de serlo el juego resultaría en extremo peligroso para los players que se agrupan en el infield. A mí me han afirmado que tiene exacta consistencia y dureza, me lo han dicho el trainer Mullog y el pitcher Younts, aunque Luisito González Moré, el hombre-radio del stadium Cerveza Tropical, me aseguró que hace algún tiempo, sin haberla visto, pero por lo que le habían contado, que era más suave.

A medida que se van conociendo las reglas y especialidades de este juego, el interés por verlo va siendo mayor y se extiende como la verdolaga. Por ejemplo, ¿hay nada que levante tanto la curiosidad como ese jugador número diez que actúa detrás del cuadro y delante de los jardineros, que se ve obligado a cubrir con una extraordinaria ligereza de piernas toda la extensa faja de terreno que le está confiada?

El que inventó el Diamond Ball parece que ideó esa posición para algún enemigo suyo, de otra manera no se explica el caso. Tiene que asistir a todas las tiradas que se efectúan en el cuadro, bien provengan del receptor, del pitcher o de los baseman de uno a otro. La colocación no puede ser más «cómoda» ni divertida.

Ese player número diez es el hombre del team. Lo mismo, con igual celeridad tiene que encontrarse detrás de los jugadores del cuadro en espera de alguna filtración, que delante de los jardineros para hacerse cargo de los hits de escasa vitamina, los conocidos por el remoquete de «Texas Leaguers». Se me antoja ver en este player a todo un señor bombero que, extinguidor en mano, corre a un lado y a otro para apagar el brote de la candela que aparece indistintamente en la anchurosidad del campo encomendado a su celo y diligencia. Por lo que, después de bien estudiado y meditado el caso, lo he de llamar de aquí en lo adelante el bombero del team.

Otro aspecto, que por cierto no deja de ser bien cómico, es la vestimenta que estilan los jugadores del Diamond Ball. Nada menos que pantalones largos como se usaron en los primeros días del base ball, que por cierto eran de dril blanco. Esto va a poner muy contento al señor Rodríguez, manager del hermoso stadium cervecera, que todavía no se ha desprendido de los calzoncillos largos por estimar que los usuales, los cortos, son una solemne inmoralidad.

Como el team de los «Shriners del Mahi Temple», que es el que nos visita y nos trae la innovación, tiene que aparecer con el color de las vestiduras de estos modernos templarios, o como se les llame, es por lo que sus trajes son de color rojo con ribetes amarillos. Habrá motivo para la tan socorrida «chacota» criolla, pese a estarnos alimentando de jugo de piña y a no haberse podido averiguar si el mono es adorador del sol, pues el eclipse del miércoles, que era el que iba a descorrer las cortinas de este gran misterio, «tiró a relajo» a todos los sabios de la cristiandad.

Bueno es que no se olvide el lector, que esto sí es muy importante, que la entrada por ver el debut del Diamond Ball en el stadium Cerveza Tropical sólo cuesta veinte miserables kilos y que todo lo que se recaude será para socorrer a los pobres del Asilo de La Misericordia. Con lo que a la gran obra deportiva de la empresa cervecera se une el más puro y altruista sentimiento de humanidad.

Mario de Armas y G. Arellano son los que están al frente

En el torneo de vela de aspirantes a lobos de mar que auspicia el H. Y. C.

El próximo pasado miércoles se llevó a efecto la segunda regata de aspirantes a lobos de mar que viene celebrando el Habana Yacht Club en sus aguas para hacer nuevos yachtmen, idea feliz que va culminando en el mejor de los éxitos. Como se sabe, por haberlo ya publicado en estas páginas, fueron 56 las parejas—piloto y grumete—que comenzaron a educarse en el manejo de la vela en los pequeños botes yatistas, de las que quedaron solamente cuatro, que son las que regatean ahora en balandros Star Class en busca de los premios que ofrece la decana de nuestras sociedades náuticas.

La segunda de estas regatas, pues son tres en total las que se han de celebrar, se corrió en la tarde del miércoles, como digo anteriormente, saliendo los barcos a las 4 y 10 y llegando a la meta en el orden siguiente:

Almendares III: 5.36.25.

Coco: 5.36.31.

Mambí: 5.37.19.

Delfín: 5.39.50.

El primero de estos barcos fué tripulado por Mario de Armas y Gastón Arellano. El segundo por Guillermo Carricaburu y Benigno Argüelles. El tercero por Arturo Gaudy y Froilán H. Gato y el cuarto y último o sea el «Delfín», por Guillermo Sanguily y Luis de Armas.

En cada regata las tripulaciones cambian de barco, por lo que las eliminaciones se llevan a efecto por tripulaciones y no por barcos y de acuerdo con este método, es como aparece la siguiente puntuación:

Mario de Armas y Gastón Arellano: 8 puntos.

Carricaburu y B. Argüelles: 6 puntos.

Aturo Gaudy y Froilán H. Gato. 3 puntos.

G. Sanguily y Luis de Armas: 3 puntos.

Tan pronto como el tiempo lo permita se celebrará la tercera y última de estas competencias veleras, tan necesarias para fomentar el yachting despertando los entusiasmos de la gente moza.

Tome Coca-Cola Deliciosa y Refrescante

BOTELLAS ESTERILIZADAS PROTEGEN SU SALUD

Refrésquese en su hogar con Coca-Cola bien fría y sírvala también a sus familiares y amigos. Una bebida refrescante que siempre resulta deliciosa. Un refresco completo en sí. Todo lo pura y sana que la ciencia moderna puede hacerla. Cada botella es escrupulosamente esterilizada, llenada y sellada automáticamente a prueba de aire. Se consumen más de nueve millones de botellas al día.

Tenga siempre unas cuantas botellas en el refrigerador

THE COCA-COLA COMPANY
Habana Santiago de Cuba

"TIENE QUE SER BUENA, CUANDO SE CONSUMEN TANTAS"

M.E.C.D. 2016

JOHNNY RISCO LE GANO POR DECISION A KING LEVINSKY

OFRECIERON BRILLANTE DEMOSTRACION LAS NADADORAS DEL MIRAMAR Y HABANA Y. CLUB

SPORTS DIARIO DE LA MARINA SPORTS

PAGINA DIECISEIS · LA HABANA, VIERNES, 2 DE SEPTIEMBRE DE 1932 AÑO CIEN

Resultaron un éxito las justas de natacion y diving celebradas en aguas del Habana Yacht Club

Lilian Gómez Mena, Olga Luque, Celia Gato, Rosita Barraqué y Tafy Ruiz Trelles conquitsaron hermosos triunfos. Mario de Armas impuso un nuevo record en las cuarenta yardas

En un triunfo clamoroso culminó el evento acuático llevado a cabo anoche en aguas del Havana Yacht Club. La piscina magnífica de los Lobos, adaptada perfectamente al im portante acto, cón capacidad para un considerable número de competidores, enfocada por potentes reflectores desde todos sus ángulos que pel mitían observar sin el menor obstáculo el desenvolvimiento del programa, lucía esplendorosa. Nuevamente la mujer demostró su capacidad. Fueron los números por ellas cumplidos los más interesantes: los que lograron en realidad arrancar el mayor entusiasmo.

Las representaciones del «Miramar» y «Havana Yacht Club» fueron delirantemente ovacionadas. Lilliam Gómez Mena constituyó una de las notas culminantes de la espléndida noche. Fué vencedora de Olga Luque, esforzada representante del Mi ramar que acaparó todos los honores en la justa del Hotel Nacional. También Taffy Ruiz Trelles, la monísima Mercedes Carrillo, la señorita Varona, la linda Cchiquitica Azpiazu dieron realce al espectáculo deportivo que fué el gran complemento del aspecto social triunfante también en el aristocrático palacete. De los masculinos Salitre, Nato Argüelles, Arturito Aba llí, Gaudie, Cadalso, de Armas conquistaron triunfos clamorosos. Ya pa ra demostrarnos que aun los arrestos se mantienen con los años el distinguido asociado Grandy lanzó un reto a todos los «mozos» de su tiempo—cincuenta abriles—que no fué aceptado. Grandy nadó la distancia cincuenta metros—y su esfuerzo fué compensado con sonrisas y aplausos de la concurrencia selecta...

Un triunfo para Manolo J. Díaz; para él nuestra felicitación.

Resultado de los eventos:

100 Yardas de pecho: 1. Alfredo Mendoza. Tiempo 1.29 3-5; 2. R. de Armas; 3. J. A. Fernández Blanco.

20 Yardas libres estilo: 1. Rosita Barraqué H. Y. C.; 2. Marta Rocafort; 3. Elena Gato

100 Yardas de pecho: 1. Celita Gato H. Y. C.; 2. Mercedes Carrillo; 3. María de Varona.

10 Yardas de frente (Hijas de socios): 1. R. de Armas; 2. M. Bustamante; 3. Miguel Gastre.

40 Yardas libre estilo: 1. Salitre F. Blanco; 2. Mario Vandama; 3. A Argüelles.

20 Yardas (Damas): 1. L. Gómez Mena H. Y. C. 2. Olga Luque; 3. Celia Gato

40 Yardas libre estilo: 1 Mario de Armas 20 1-5 (Nuevo record de la psicina). 2. M. Bustamante; 3. Charles Gato

10 Yardas de pecho: (Hijas de Socios): 1. Gastón Arellano 1.22 4-5; 2. Jorge Alzugaray.

200 Yardas libre estilo: 1. T. Ruiz Trelles M. Y. C. 3.16 2-5; 2. Julia Sorzano; 3. Chiquitica Azpiazu.

220 Yardas libre estilo: 1. A. Aballí 2.41 4-5; 2. A Argüelles; 3. J. Fernández Blanco.

40 Yardas de espalda: 1. Celita Gato H. Y. C. 36 1-5; 2. Rosita Barraqué; 3. Caridad Varona.

20 Yardas (Para jóvenes mayores de 35 años): 1. Al. Nuffer 11 1-5; 2. H. Cebawa Burry.

100 Yardas libre estilo: 1. A. Aballí 1.11 1-5; 2. M. Vandama; 3. J. A. F. Blanco.

Diving: 1. Gaudie; 2. M. Vandama; 3. M. Portuondo.

60 Yardas mixta: 1. Mario Vandama; 2. J. A. Fernández Blanco; 3. A. Mendoza.

100 Yardas Damas: 1. Celita Gato;

100 Yardas de espalda: 1. Rafael Cadalso 1.16 3-5: 2. R. de Armas; 2. Olga Luque; 3. T. Ruiz Trelles 3. A. Mendoza.

40 Yardas (Libres, para nadadores no elegibles): 1. Fillo Morales 24 2-5; 2. José Montalvo; 3. J. Pessino.

40 Yardas libre estilo: 1. Lilliam Gómez Mena 26 1-5; 2. Olga Luque.

Exhibición de Medley. Hijos de socios: Ganó el team compuesto por Azcárate, de espalda; Alzugaray, de pecho y M. Gastrel. (Tiempo: 1.15 4-5).

HABANAMADRID

PROGRAMA OFICIAL

A las 8 y 45.

Primer partido a 30 tantos.

Constante y Pastrana blancos contra Petit Cubota y Echanique azules.

A sacar ambos del cuadro 14.

Primera quiniela a 6 tantos.

A sacar del cuadro 14.

White Guillermo; Blue Pastrana; Red Valenzuela; Green Montes Mayor; Yellow Ali; Lavender Buendía Mayor.

Segundo partido a 30 tantos.

Iturrino y Mir blancos, contra Vallejo y Mina azules.

A sacar ambos del cuadro 14 y medio.

Segunda quiniela a 6 tantos.

White Azpeitia; Blue Iturrino; Red Vallejo; Green Mir; Yellow Mina; Lavender Epifanio.

Tercer partido a 30 tantos.

Valenzuela y Montes mayor blancos contra Ali y Azpeitia azules.

A sacar blancos del cuadro 14 y medio y azules del 14.

LOS JONRONEROS

Solamente tres jonrones se batearon ayer. Uno en el match de Yankees y Washington y dos en el encuentro de Atléticos y Tigres:

Simmons A.S.
Miller A.S
Bluege Senadores

LOS LEADERS

Liga Americana

Foxx, Filadelfia	43
Ruth, New York	39
Gehrig, New York	31
Simmons, Filadelfia	29
Averill, Cleveland	28
Cochrane, Filadelfia	18
Stone, Detroit	17
Jolley, Boston	17
Gehringer, Detroit	16
Goslin, Saint Louis	14

Liga Nacional

Klein, Filadelfia	35
Ott, New York	29
Terry, New York	24
Wilson, Brooklyn	21
Hurts, Filadelfia	21
Collins, San Luis	19
Lee Filadelfia	17
O-Doul, Brooklyn	16
Herman, Cincinnati	15
Frederick, Brooklyn	14
V. Davis, Filadelfia	14

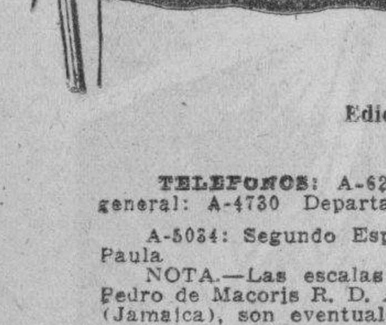

Empresa Naviera de Cuba

Apartado No. 2490, Dirección Telegráfica: EMPRENAVE
Claves en uso: A. B. C., 4a. y 5a.
Edición Western Union Walkims and Apedix
SAN PEDRO No. 6.—HABANA

TELEFONOS: A-6236. Pasajes y Fletes: A-5315. Información general: A-4730 Departamento de Tráfico: A-3963. Almacén.

A-5034: Segundo Espigón de Paula; M-2680; Tercer Espigón de Paula

NOTA.—Las escalas de Port-Au-Price, Aux-Cayes (Haiti), San Pedro de Macoris R. D. Aguadilla Mayaguez y Ponce P. R. Kingston, (Jamaica), son eventuales, ésto es. se harán cuando el pasaje o la carga lo amerite.

VAPORES EN SERVICIO: Presidente Machado; Baracoa, Cienfuegos, Eusebio Coterillo, Gibara, Guantánamo, Habana, Joaquín Godoy, Julián Alonso, La Fe, Las Villas, Manzanillo. Rápido, Santiago de Cuba y Camagüey

PUERTOS DE ESCALA: COSTA NORTE. — Puerto Tarafa, Nuevitas, Manati, (Victoria de las Tunas), Puerto Padre, (Chaparra) Gibara, (Holguín), (Velasco Bocas), Vita, Banes Nipe, Mayarí, Antilla, Preston, Sagua de Tánamo (Cayo Mambí), Baracoa, Guantánamo. (Boquerón y El Deseo) y Santiago de Cuba.

COSTA SUR.—Cienfuegos, Casilda Tunas de Zaza, Santa Cruz del Sur, Manopla, Guayabal, Manzanillo, Campechuela, Media Luna, Niquero, Ensenada de Mora y Santiago de Cuba

COSTA NORTE de VUELTA ABAJO.— Bahía Honda, Río Blanco, Puerto Esperanza, Santa Lucía, (Minas de Matahambre), Río del Medio, Dimas, Arroyo de Mantua y La Fe.

REPUBLICA DE HAITI. — Port-Au-Prince, Aux Cayes.
REPUBLICA DOMINICANA. — Santo Domingo, San Pedro de Macoris y Puerto Tarafa.

PUERTO RICO.— San Juan, Aguadilla, Mayagüez y Ponce.
JAMAICA.— Kingston.

La Serie Mundial se iniciará el día 23 en el Field de los campeones de la Americana

Los Cubs de Chicago se enfrentarán con los Yankees, si nada raro ocurre en los pocos días que faltan para que termine la season. Los Yankees llevarán ventaja en todo

(POR DOMINO)

Dándose por seguro que los Cubs de Chicago están ya dentro de la próxima serie mundial como resultado de la buena ventaja que han adquirido en estos últimos días a costa de los Dodgers, Phillies, Gigantes y Braves, no parece aventurado afirmar hoy que el primer choque de la gran serie se dará el miércoles 28 del presente mes de septiembre en el terreno de los New York Yankees, aparentes conquistadores del gallardete en el más joven de los dos circuitos.

El schedule oficial de la serie no será dado a la publicidad por el Comisionado Landis hasta el día 15 del presente mes, pero, terminando las dos temporadas el día 25, no hay motivo para pensar que el clásico pueda detenerse más allá del miércoles 28.

Corresponde este año al club de la Liga Americana el inaugurar la serie, y los Yankees parecen listos para reclamar oficialmente ese derecho. El team no ha ganado todavia el pennant de la Liga. Los matemáticos conceden aún un pequeño chance a los Atléticos de Connie Mack, que están terminando la season a todo vapor. Pero, el chance es problemático, y no hay razón para pensar que los Yankees no puedan ganar nueve desafíos en los 25 que le faltan por celebrar, y son precisamente esos los que le hacen falta para asegurar el primer lugar.

Aceptando, pues, que los Yankees son ya los campeones de la Liga Americana, puede decirse que los dos primeros juegos de la serie mundial se jugarán en el Stadium. El primero el miércoles 28 y el segundo el jueves 29. Si no hay empates o suspensiones, entonces los dos teams descansarán el viernes, en tanto que se trasladan a Chicago, donde reanudarán las hostilidades el sábado, octubre 1. El juego, teniendo como campo de acción a Wrighley Field, marcará la primera aparición de los Yankees, en Chicago, en desafíos de serie mundial.

En Wrighley Field se jugarán tres desafíos. El sábado primero, el domingo dos y el lunes 3. Si para este entonces no se ha decidido la serie, entonces las dos novenas volverán al Este, descansando el martes 4, para jugar otra vez en Yankee Stadium, el miércoles 5 y el jueves 6. Todo esto, desde luego, suponiendo que la serie llegue a siete games, que teniendo en cuenta una serie de consideraciones que hará este comentarista en futuros artículos, el clásico no debe pasar de cinco choques, decidiéndose en Chicago a favor de los Yankees.

LA ULTIMA SERIE

Tratando de refrescar la memoria de los fans, damos a continuación el resultado de la serie de 1931, en la que la Liga Nacional logró recuperar el championship mundial después de cuatro años de constante espera. En este clásico, los Cardenales fueron a la lucha como presuntas víctimas y salieron airosos 4 juegos por 3, debiéndose todo el éxito al pitching de Grimes y Hallahan y a las hazañas de Pepper Martin.

El primer match se jugó en San Luis el jueves primero de octubre, habiendo vencido los Atléticos con score de 6 por 2, Grove tuvo a su cargo el pitching. El segundo juego se efectuó también en San Luis, al siguiente día, y lo ganaron los Cardenales con score de 2x0. Los dos teams descansaron el sábado 3 y el domingo 4, pero reanudaron las hostilidades en Filadelfia el lunes 5, ganando también los Cardenales con anotación de 5 por 2. Los Atléticos triunfaron en el cuarto game de octubre 6, con score de 3 por cero y perdieron el quinto, 5 por 1, después del cual los dos teams volvieron nuevamente a San Luis, donde reanudaron la lucha el día 9. Los Atléticos empataron la serie ganando, 8x1 y la perdieron al día siguiente cuando Pepper Martín hizo de las suyas para vencer a Earnshaw y Grove con score de 4 por 2.

CUBS VS. YANKEES

La serie de este año promete resultar interesante, pero los Yankees tienen a su favor casi todas las posibilidades. Aparte de contar con el mejor team, tienen un manager que fué manager del Chicago hace solamente dos años, y conoce, por tanto, la debilidad de todos los regulares. Además, McCarthy y Burke saben cómo se le puede batear a Root, Bush, Malone y otros regulares chicagoenses y esto provocará con toda seguridad la caída de los mejores hurlers de Grimm en los momentos críticos de la serie.

COMO BATEAN

Para dar a ustedes una idea de lo que será la serie, publicamos a continuación el batting que sostienen los regulares de ambos teams, según las últimas estadísticas publicadas:

YANKEES

Gehrig, primera base	.345
Lazzeri, segunda base	.297
Sewell, tercera base	.295
Lary, short stop	.256
Chapman, left field	.309
Combs, center field	.326
Ruth, right field	.352
Dickey, catcher	.308

CUBS

Grimm, primera baes	.298
Herman, segunda base	.310
English, tercera base	.277
Koening, short stop	.303
Stephenson, left field	.331
Moore, center field	.329
Cuyler, right field	.264
Hartnett, catcher	.254

Durante los juegos de la serie los Cubs tendrán que depender exclusivamente de pitchers derechos: Warneke, Bush, Root, Malone, Grimes y Smith, en tanto que los Yankees tienen casi todos sus bateadores zurdos. Ellos son: Combs, Sewell, Ruth, Gehrig y Dickey. Los Cubs, por su parte, tienen dos bateadores zurdos: Grimm y Moore, y el resto derechos, y los Yankees tienen pitchers zurdos y derechos en abundancia para contenerlos. Gómez y Pennock son los zurdos y Ruffing, Alleng, Pipgras, McFayden y Moore, los derechos.

JOHNNY RISKO LE GANO POR PUNTOS A KING LEVINSKY

Risko fué tumbado en el segundo round, pero se compuso y terminó bien

CLEVELAND, septiembre 1. US.—Johnny Risko, el «hombre de goma», de Cleveland, superó al pescador Levinsky, de Chicago, en su pelea a doce rounds, esta noche, en el Stadium Municipal.

Risko, tumbado en el segundo round, reaccionó fuertemente para acumular suficientes puntos que le permitieron ganar. Muchos de los que presenciaron la pelea creyeron que había ganado Levinsky, pero los juegos dieron la decisión a Risko.

A pesar de que obtuvo la decisión, Risko hizo una pobre exhibición.

Retrocedió constantemente en contra de su táctica usual en el ring. Levinsky estuvo en la ofensiva la mayor parte del tiempo con Risko huyendo, cubriéndose y contra-atacando.

El konck down de Risko careció de interés. Resbaló sobre la lona, pero se puso en pie casi inmediatamente.

El ojo izquierdo de Risko estaba en malas condiciones desde el séptimo episodio. Levinsky lucía fresco después de los doce rounds.

A través de la gritería, se escuchaba la voz de Lena Levy, hermana de Levinsky, dándole ánimo y gritándole «déjale acercarse» y «mantenlo alejado, King.»

GANO EL KANSAS CITY UN DOBLE JUEGO EN LA ASOCIACION AMERICANA

Seis en total fueron los juegos celebrados ayer en la Asociación Americana pues el Toledo y el Milwaukee jugaron double-header, dividiéndose los honores y también jugaron un par de matches Columbus y Kansas City, ganando aquí ambos desafíos el Kansas City.

He aquí los resultados de todos los encuentros:

Toledo 2; Molwaukee, 1 (1ro).
Milwaukee, 7; Toledo 4. (2do).
Minneapolis, 5; Indinapolis ,1.
Kansas City 3; Columbus 2. (1ro).
Kansas City 13; Columbus 5. (2do).

OLIN DUTRA DERROTO A REGGIE MYLES EN EL 2o. ROUND CON SCORE 5 Y 3

KELLER COURSE, St. Paul, septiembre 1. (US) Olin Dutra, de Santa Mónica, California, jugador profesional, derrotó a Reggie Myles, de Ashland, O., 5 y 3 en el segundo round de su match de hoy en el torneo de la Asociación de Jugadores Profesionales de Golf

EL EX CAMPEON JACK JOHNSON FUE MANDADO A DETENER EN S. FCO.

LOS ANGELES septiembre 1.—US.—La policía de San Francisco recibió esta noche órdenes de arrestar a Jack Johnson, ex campeón mundial de peso completo, en vista de no haber comparecido Johnson a un juicio que tenía hoy.

Cuando se abrió el juicio de Johnson en la corte municipal, el abogado del gigante de color presentó un telegrama en el cual se decia que el ex boxer estaba detenido en San Francisco.

Molesto por las continuas suspensiones del juicio el juez dictó la orden de arresto. Se le fijó fianza de 300 pesos.

Beecroft escaló el puesto de honor entre los jockeys del Oriental Park, esta semana

Ha resultado una de las sensaciones del meeting este chiquillo que apenas si se ve sobre la silla. Siete excelentes justas forman el programa de mañana, sábado

Atractivo programa de siete eventos ofrece el Club Hípico de Cuba en la función de turf veraniego que mañana sábado deleitará a la habitual congregación de feligreses del fascinante espectáculo en Oriental Park.

Cinco justas para sprinters, o ejemplares que cubren con éxito los tramos del cabotaje y las dos justas finales a igual distancia de milla y 1-16 integran el atractivo menú turfista de mañana, que promete ser productivo de los lances de emoción tan ansiados por la multitud de fanáticos del noble pur sang.

Con excepción de los juveniles que no serán vistos en acción tienen chance para conquistar premios y honores en las siete carreras de mañana ejemplares de todas edades y categorías que se entrenan actualmente en Oriental Park.

Hábil asignación de pesos llevada a cabo por el racing secretary José Martel y hábiles segundos brindan extraordinario interés al buen programa turfista de mañana sábado en Oriental Park. En la parte especulativa es uno de los mejores ofrecidos en el mitin.

Se hará difícil la selección de ganadores en cada evento, como desea la mayoría de los asiduos al hipódromo, para que a todas las inversiones tanto de mutua como de daily double correspondan buenos dividendos de quita pesares.

Nutridos grupos marcharán a la tira del despegue en cada uno de los siete eventos. De acuerdo con los deseos del Club Hípico de Cuba, de mejorar en sucesivas jornadas la clase del deporte que ofrece a su distinguida clientela en Oriental Park, caballistas propios y extraños brindan valiosa cooperación inscribiendo sus mejores pertenencias para entrar en acción.

RECORD DE CUADRAS GANADORAS DE PREMIOS

A continuación se da el estado de las doce primeras cuadras ganadoras de premios en las cuarenta y cuatro funciones del mitin de turf veraniego bajo los auspicios del Club Hípico de Cuba celebradas en Oriental Park hasta el domingo 28 de agosto inclusive: Caimito Stable: 14; 13; 23 y 6 y $2.782.50; Señorita H. Torriente: 14; 5; 6; 2 y $2.365; A. Lamoreaux 13; 9; 5; 4 y $2.282.50; C. de la Cerda: 10; 3; 3 y 0 y $1.930; M. J. Daly: 13; 7; 5 y 6 y $1.910; H. García:: 11; 8; 7 y 5 y $18.30; S. S. Friedlein: 8; 7; 7 y 0 y $... 1.820; F. H. Gato: 9; 4; 9 y 3 y $... 1.817.50; A. Brodermann 7; 10; 5 y 0 y $1.728; Fordham Stable: 11; 7; 7; 2 y $1.710; Dr. A. G. Bavastro: 7; 7; 9 y 2 y $1.427.50; C. F. Tanner: 6; 10; 9 y 4 y $1.260.

RECORD DE LOS JOCKEYS

En el curso de la semana pasada escaló el puesto de premier jockey del mitin veraniego de Oriental Park hasta el domingo 28 de agosto inclusive el diminuto aprendiz jockey S. Beecroft, bajo contrato con el turfman M. J. Daly. A continuación se da el record de los doce primeros jinetes del mitin veraniego hasta la fecha antes indicada:

S. Beecorft: 90; 19; 14 y 9.
G. Moore: 157; 33; 33 y 25.
F. Fernández: 126; 26; 14 y 19.
F. Maier: 93; 19; 18 y 14.
O. Pernia: 95; 17; 11 y 14.
A. Perdomo: 208; 37; 39 y 27.
S. Lipiec: 137; 24; 23 y 28.
J. J. Ford: 212: 37; 35; 25 y 26.
T. Sánchez: 58; 9; 8; 9.
H. González: 100; 15; 15 y 12.
E. Rodríguez: 46; 6; 4 y 8.
J. Palumbo: 153; 16; 14 y 22.

Persiste en su triunfal carrera el sobresaliente aprendiz F. Fernández, ahijado del doctor Alberto Inclán, bajo cuya tutela y paternales consejos habrá de convertirse en futuro próximo en una verdadera luminaria de su difícil arte.

RECORD DE TRAINERS VICTORIOSOS

Carlos Rodríguez, el astuto trainer del Caimito Stable se mantiene en el puesto de honor entre sus colegas del actual mitin de turf veraniego de Oriental Park bajo la égida del Club Hípico de Cuba, hasta el domingo 28 de agosto inclusive.

Se da a continuación el record de los doce primeros trainers victoriosos del mitin:

C. Rodríguez; 17; 21; 29 y 9.
A. Alonso: 15; 10; 11 y 8.
C. de la Cerda: 13; 4; 5 y 1.
J. Mullen: 12; 5; 10 y 4.
A. Lamoreaux 13; 9; 5 y 4.
G. L. Travis: 11; 8; 9 y 1.
J. Torriente: 14; 9; 9; 2.
M. J. Daily Jr.: 13; 7; 5 y 6.
M. González: 8; 8; 10 y 0.
J. A. Gavidia: 9; 9; 6 y 0.
L. G. Bedwell: 8; 7; 7 y 0.
H. Torriente: 8; 4; 3 y 0.

SON DERROTADOS LOS INGLESES EN LA JUSTA DE GOLF

Las cuatro parejas fueron vencidas de una manera que no dejaba lugar a duda

BROOKLINE, Mass., septiembre 1. US.—La Unión Jck de la vieja Inglaterra cayó a media asta hoy, al ver cómo sus esperanzas de llevarse sus golfistas la copa Walker morían al nacer

Derrotados los ingleses, casi desastrosamente en los primeros seis encuentros de esta serie internacional, enviaron hoy a sus más fuertes players al field para enfrentarse con el «foursome» yankee y al final de una larga y ruda batalla, las estadísticas muestran:

Jesse Sweeser y George Voigt, de los Estados Unidos, derrotaron a Rex y Lister Hartley, de Inglaterra, 7 up y 6 por jugar.

Francis Ouimet y George Dunlap, de los Estados Unidos, derrotaron a John Stout y Sean Burke, de Inglaterra, con igual score.

Charley Seaver y Gus Moreland, de los Estados Unidos derrotaron a Tony Torrance y John de Forest, de Inglaterra, 6 up y 5 por jugar.

Don Moe y Billy Howell ,de los Estados Unidos, derrotaron a Eric Diddian y Eric McRuvie, de Inglaterra 5 up y 4 por jugar.

SOLO DOS ENCUENTROS SE EFECTUARON EN LA LIGA INTERNACIONAL

Sólo dos desafíos se efectuaron ayer en este circuito. Y los dos fueron matches que se decidieron fácilmente para los teams visitadores:

Montreal, 14; Rochester, 4.
Buffalo, 8; Toronto 0.

TRES TEAMS HICIERON SOLAMENTE 1 CARRERA EN LA LIGA DEL SUR

Cinco fueron los encuentros efectuados en la Liga del Sur ayer, habiéndose dado el curioso caso de que en tres de los cinco dasafíos los teams que perdieron solamente pudieron hacer la carrera de la honrilla.

Veánse los resultados:

New Orleans 4; Atlanta 3.
Birmingham, 5; Knoxville 1.
Nasvhille, 8. Chattanooga 1. (primer juego).
Chattanooga 9; Nashville 4. segundo juego.
Little Rock, 2; Memphis 1.

LIGA NACIONAL

Clubs	Averages Actual	Si gana	Si pierde
CHICAGO	595	598	591
Pittsburgh	535	538	531
Brooklyn	530	534	526
Filadelfia	496	500	492
San Luis	492	496	488
Boston	481	485	477
New York	457	462	454
Cincinnati	417	421	414

LIGA AMERICANA

Clubs	Averages Actual	Si gana	Si pierde
NEW YORK	705	708	700
Filadelfia	611	614	606
Washington	578	581	574
Cleveland	554	557	550
Detroit	512	516	508
San Luis	437	441	433
Chicago	310	315	307
Boston	287	292	285

SUMMIT, N. J. Septiembre 1 (I. N.S.)—Puede ser que Mickey Walker comience a dar pruebas de un intenso estudio sobre el estilo de Jack Dempsey o tal vez la influencia de Jack «Doc» Kearns, manager de Mickey y exmanager del asesino de Manassa. Pero cualesquiera que sea la causa, en muchos aspectos, es pecialmente en su trainnig para la pelea a 15 rounds con Max Schmeling en el Garden el día 19 de septiembre, está mostrando una imitación del estilo del excampeón mundial de peso completo.

El famoso hook izquierdo de Dempsey al cuerpo, seguido de un golpe similar a la cabeza, qu eresultó desastroso para la mayoría de los contrarios de Dempsey, es ahora una parte perfecta de la preparación

¿TOSE?
ALQUITRÁN Legítimo de
PINO por SARRÁ

Línea HOLANDESA Americana
EL VAPOR
"LEERDAM"
SALDRA DE LA HABANA
El 30 de Septiembre
PARA
VIGO --- CORUNA --- GIJON
Santander y Rotterdam
PRIMERA ESPECIAL.— CLASE TURISTA Y 3ra. CLASE
Todo pasajero de 3a. clase tiene su litera en camarote
Para informes dirigirse a:
R. Dussaq S. en C.
OFICIOS 24-26.— TLF. A-5639; M.6278. — HABANA

Resultado de los juegos de ayer

LIGA NACIONAL

En este circuito no se celebró ayer ningún desafío.

LIGA AMERICANA

Washington 6; New York 2.
Filadelfia 5; Detroit 4.

ESTADO DE LOS CLUBS

	Chicago	Pittsburgh	Brooklyn	Filadelfia	San Luis	Boston	New York	Cincinnati	Ganados	Average
Ch.	x	8	10	14	9	12	13	9	75	595
Pitt	10	x	9	5	10	11	13	11	69	535
Bro	9	10	x	7	11	6	13	14	70	530
Fila	5	14	12	x	6	10	8	10	65	496
S. L.	9	6	7	13	x	8	7	13	63	492
Bos	5	8	12	10	11	x	10	7	63	481
N. Y.	5	6	6	8	12	9	x	13	59	457
Cin	8	8	6	9	6	12	6	x	55	417
Pdos.	51	60	62	66	65	68	70	77	x	

	New York	Filadelfia	Washington	Cleveland	Detroit	San Luis	Chicago	Boston	Ganados	Average
N. Y.	x	11	10	13	14	14	15	14	91	700
Fila	7	x	9	11	13	14	12	15	81	614
Was.	10	9	x	10	10	10	15	11	75	581
Cle	6	9	9	x	10	10	12	16	72	554
Det	3	7	9	10	x	11	11	14	65	508
S. L.	5	5	9	5	6	x	12	13	55	437
Ch.	4	6	3	6	5	6	x	9	39	310
Bos	4	4	5	3	5	6	10	x	37	287
Pdos.	39	51	54	58	63	71	87	92	x	

JUEGOS SEÑALADOS PARA HOY

LIGA NACIONAL

San Luis en Chicago.
Cincinnati en Pittsburgh

LIGA AMERICANA

Washington en New York.
Chicago en San Luis.
Boston en Filadelfia.

Compañía Trasatlántica Española
VAPORES CORREOS
"CRISTOBAL COLON"
Saldrá para
VIGO, CORUÑA, GIJON, SANTANDER, BILBAO, CADIZ y BARCELONA
VIA NEW YORK
El 15 de Septiembre
Para Veracruz
"CRISTOBAL COLON"
8 de Septiembre.
PARA CANARIAS
"MARQUES DE COMILLAS"
Saldrá de la Habana
EL 9 DE OCTUBRE
PARA LAS PALMAS, GRAN CANARIA
(VIA CENTRO AMERICA)
GARCIA & DIAZ, LTDA.
Agentes Generales
Palacio de la Lonja Teléfonos M-6911, M-6912
Habana

Compañía del Pacífico
MALA REAL INGLESA
(THE PACIFIC STEAM NAVIGATION COMPANY)
VAPORES CORREOS INGLESES
A España Francia e Inglaterra
Por el magnífico trasatlántico de 25 mil toneladas.
"ORCOMA"
SALDRA DE LA HABANA EL
1ro. de OCTUBRE
VAPOR "REINA del PACIFICO"
Saldrá de la Habana el 17 de Octubre
PARA
Vigo, Coruña, Santander, Pellice y Liverpool
Primera Segunda y Tercera Clase
SERVICIO A PANAMA, PERU Y CHILE
Para informes generales reservaciones, fletes, etc.
AGENTES GENERALES
DUSSAQ Co. Lt.
PALACIO DEL CENTRO ASTURIANO
Teléfono: A-6540— Habana.

LA VIA DE LOS QUE SABEN VIAJAR
Compagnie Generale Transatlantique
LINEA FRANCESA — FRENCH LINE
VAPORES CORREOS
PROXIMAS SALIDAS
Para GALVESTON y VERACRUZ
Vapor «MEXIQUE» 22 Octubre
Para CORUÑA, SANTANDER y SAINT NAZAIRE
Vapor «MEXIQUE» 3 Noviembre
Linea de SANTO DOMINGO a la MARTINICA
Vapor «ANTILLES» saldrá de SANTO DOMINGO el dia 30 de AGOSTO
Linea de NEW YORK al HAVRE y PLYMOUTH por los lujosos y rápidos trasatlánticos franceses:
ILE DE FRANCE · CHAMPLAIN · FRANCE · DE GRASSE · LAFAYETTE · PARIS
Para más informes dirigirse a:
ERNEST GAYE
O-REILLY 9.— APARTADO 1090.— TELEFONO A-1476.—Habana
LA FAVORITA DE LOS ALTOS CIRCULOS SOCIALES

UNITED FRUIT COMPANY
LA GRAN FLOTA BLANCA — SERVICIO DE VAPORES

Vapor	Sale de	Fecha	Llega a	Fecha
VERAGUA	NEW YORK	SEPT. 1	HABANA	SEPT. 4
QUIRIGUA	HABANA	SEPT. 2	NEW YORK	SEPT. 5
IRIONA	NEW ORLEANS	AGOSTO 27	HABANA	AGOSTO 29
HEREDIA	NEW ORLEANS	AGOSTO 31	HABANA	SEPT. 2
SAN BENITO	BOSTON	AGOSTO 31	HABANA	SEPT. 5
CARTAGO	HABANA	SEPT. 3	NEW ORLEANS	SEPT. 5

Precios de Pasaje entre Habana y New york. $ 75.00
Ida y vuelta. 110.00
Entre Habana y New Orleans. 45.00
Ida y Vuelta. 75.00

Salidas regulares de la Habana a Jamaica, Cristóbal, Costa Rica y Panamá conectando con todos los puertos Occidentales y Orientales de Centro y Sud América
TODAS LAS SALIDAS SUJETAS A CAMBIO SIN PREVIO AVISO
Oficina General: Muelle de Sta. Clara Telf. M 697 5. Oficina de Pasajes: Prado No. 110.A. Telf. M.8268.

M.E.C.D. 2016

MATANCERAS

TOTA CARRERA

En sus natales.

Fué día de halagos, de íntimas satisfacciones, de regocijo grande, ese de ayer para la encantadora jeune fille, que es la idolatría y es el orgullo de los esposos Rafael Carrerá y Sofía Onetti.

Cumplía en esa fecha sus quince años.

Y la colmaron de flores, de obsequios y de agasajos, cuantos figuramos en el número de las amistades del jefe de la policía Nacional y su gentilísima esposa.

Pasé por aquella casa de la Avenida de Bélgica y Empedrado, en horas de la tarde, y era una oleada de pétalos y de perfumes, la que rodeaba a la adorable mignone, que recibió en la intimidad al selecto grupo de sus amiguitos.

No presentada aún en los salones Sofía Carrerá y Onetti, todavía colegiala, que dedica a su instrucción y a sus estudios, las horas que otras a esa misma edad, distraen en fiestas y diversiones, apuntó para ella ayer, al arribar a la edad soñada de las ilusiones, la aurora de su reinado, de su imperio en el gran mundo y su vasallaje en sociedad.

Entrará en ésta por la puerta ancha del triunfo.

Por que preparada para gozar de la vida, a la manera de antaño, nada han descuidado sus padres, en su educación, en el cultivo de su inteligencia, en el refinamiento de su instrucción.

Esbelta, graciosa y bella, es Tota, por la ingenua bondad de su alma, por sus nobles y elevados sentimientos, el capullo que brota al jardín de la vida, con todo el perfume, toda la lozanía, y todo el candor exuberante, de una orquídea.

De porte aristocrátio, de elegancia innata en ella, de grandísima distinción, la señorita Carrerá, está llamada a triunfar entre la juventud.

El cronista, ligado a los suyos, por antiguos e indestructibles lazos de amistad, que ha visto espigarse esa flor, que ha seguido paso a paso el cultivo de su corazón y el pulimento de su figura, saluda en ella, en esa fecha del primero de septiembre, el Oriente de un astro, la magnífica alborada de una nueva aurora.

Felicidades, Tota.

UN DESFILE

Que ya comienza.

El de los viajeros escolares, el de los simpáticos estudiantes que retornan a los Estados Unidos a continuar sus cursos, en planteles educaionales de aquella República.

Embarcó ayer Pino Bretos García, que vuelve a la Academia de San Bernardo, se nos va mañana Luisito Amézaga para San Leo, y el 12 Huberto González Horta, para la Florida Military Academy.

También embarca hoy Javierito Peralta y Heydrich, con los Guastella, los Contreras, para Miami y la próxima semana las Begueristain, para Nueva York.

También embarcan las Arche, Quitica, Catherine y Charllie, a las que acompaña Mrs. Arche, Corita Estrada.

Y embarcan el quince, después de sus exámenes en el Instituto de Santa Clara, Pepe Casas Prendes.

Ingresa de nuevo en Belén, Segundito Botet y Araña.

Y vuelve al Norte Luis Arango y García.

Lleven todos feliz viaje.

MI PESAME

Al magistrado Pumariega.

Honda conmoción ha producido en la sociedad cubana toda, la caída del hidalgo caballero, del insigne periodista, del prócer de las Españas, don Juan G. Pumariega y Carreño, que por tantos años fué administrador en aquellas épocas inolvidables de don Nicolás Rivero, de esta centenaria publicación.

Mensajes de pésame infinitos han llegado al hogar desolado en la Habana del venerable don Juan, identificándose con el dolor, la aflición y el pesar inmenso que en estos momentos embarga a sus hijos.

Uno de éstos, no necesito decirlo aquí, forma parte del Tribunal de la Audiencia matancera, y para él y para los deudos de Pumariega, ha cursado el telégrafo despachos que forman montaña.

A ese santo duelo, que en las columnas del DIARIO DE LA MARINA ha tenido repercusión tanta, se suman estas «Matanceras» en las presentes líneas, que son de condolencia, de sentidísima expresión.

Ha caído un grande del talento, de las letras, de la hidalguía.

ENFERMOS

Atacados de grippe.

Guardan cama allá en sus posesiones de Dubrocq, el Mayor de la Ciudad. Benigno González y su distinguida esposa Carmita Solaún.

Con altas fiebres se hallan postrados desde principios de semana esos caros amigos.

Los asiste el doctor Rodríguez López.

Y por su mejoría y restablecimiento formulamos votos.

NUEVA RESIDENCIA

En Santa Teresa 13.

Han quedado allí instalados desde ayer la señora Conchita Ortihuela viuda de Rodríguez y sus hijos.

Casa espléndida a media cuadra del Parque, que por tantos años fué residencia de la señora viuda de La Torre.

En su nuevo home se ofrecen los Rodríguez Hortihuela, a sus numerosas amistades.

UNA EXPOSICION

De productos cubanos.

De patentes nacionales y medicamentos de fabricación nuestra, la que se propone hacer el doctor Ricardo Oliva, en su farmacia «San Carlos».

Lo mueve a ello un gran espíritu patriótico, porque dará así a conocer las excelencias de mucho de lo que aquí se elabora, en ventajosa competencia con patentes extranjeros, que tan inmenso río de oro extrae a la República anualmente por concepto de importación.

El doctor Ricardo Oliva, farmacéutico de inmensísimo prestigio en esta ciudad, se ha dirigido a los fabricantes de toda la isla, anunciándoles su propósito de exponer en su establecimiento todo, todos cuantos preparados se elaboren en el país, haciendo su recomendación, tanto a la clase médica como a la población consumidora.

Dará pequeñas conferencias el doctor Oliva sobre la bondad de esa manufactura nacional, sobre su influencia en determinadas dolencias y sobre su conveniencia y ventaja, sobre las similares extranjeras.

El diez de octubre próximo inaugurará el doctor Ricardo Oliva la exposición de que aquí hablo.

Y con la invitación que ha de hacer al cuerpo médico matancero, hará también una extensísima entre los elementos sociales y el pueblo donde goza de tanto arraigo.

Su lema «Ayude a Cuba consumiendo productos cubanos», ha de ser acogido con simpatías que no somos nosotros los que se las escatimemos.

Es una iniciativa feliz, digna de todo aliento.»

DON MANUEL SIERRA

No supe hasta hoy de su fallecimiento ni llegó a mí la nueva tristísima de su desaparición hasta ayer tarde.

Un duelo sentido para la sociedad de Matanzas esa perdida.

Por que era el finado hombre que la enaltecía, por su laboriosidad, por su honradez, por su hombría de bien.

Ligado estrechamente a esta industria local—La Perfumería Astra—Don Manuel Sierra, tanto en sus relaciones comerciales, como en las sociales, fué siempre el prototipo de la hidalguía.

Para las hijas que lo lloran inconsolable, Nena, Margot y Gloria Sierra, una de éstas la prometida de nuestro estimado amigo Juan Rodríguez, va en estas líneas nuestro más sentido pésame.

Manolo JARQUIN.

EDICTO

DOCTOR RAMIRO CASTELLANOS Y VILAGELIU, Juez de Primera Instancia del Oeste.

Por el presente Edicto y término de ocho días, se saca a pública subasta por virtud del juicio declarativo de menor cuantía seguido por Luisa Fernández Morrell y Gobel contra la sociedad Plá Aixalá Company y Francisco Plá Martín y José Aixalá Roig, los bienes embargados que consisten en un automóvil marca Ford de uso, tipo sedán, de cuatro puertas, modelo del año 1929-30 pintado de color verde, motor número A-2259983 chapa 3849 del Municipio de Marianao, equipado con cinco gomas y sus cámaras marca India Heavy Duty, tamaño 29 x 6, y ruedas de alambre, defensa delantera y trasera, que ha sido tasado en doscientos pesos; cuatro acciones nominativas de Plá Martínez y Compañía S. en C., de un valor nominal de doscientos cincuenta pesos cada una, tasadas en doscientos cincuenta pesos; los dividendos o tipos fijos de intereses que corresponden a las acciones descritas anteriormente, tasadas en cincuenta pesos; la tercera parte del cincuenta por ciento de las utilidades netas de Plá Martínez y Compañía que corresponden al gerente señor Francisco Plá, tasada en cien pesos, la porción de capital que al liquidarse la sociedad Francisco Plá y Compañía S. en C., corresponde al señor Francisco Plá Martín, tasada en cien pesos; y las utilidades que corresponden a Francisco Plá y Martín como socio capitalista de Francisco Plá y Compañía S. en C. y el uno y medio por ciento sobre las utilidades que le corresponden como gerente, tasadas en veinte pesos. Y se hace saber que para poder tomar parte en la subasta es requisito indispensable consignar previamente en la mesa del Juzgado o establecimiento fiscal respectivo una cantidad igual al diez por ciento de la tasación, sin cuyo requisito no serán admitidos; que dicho acto tendrá efecto en este Juzgado situado en Paseo de Martí 15 altos, a las 9 de la mañana del día 15 de septiembre próximo; que no se admitirán posturas que no cubran los dos tercios del avalúo, y que podrán hacerse proposiciones por separado para cada una de dichos bienes.

Y para publicar en un periódico diario de los de mayor circulación en esta Ciudad, se libra el presente en La Habana a veinte y seis de agosto de mil novecientos treinta y dos.

Dr. Ramiro Castellanos.
Ante mí:
Francisco Baños.
9081 1-d. 2.

Anuncios Clasificados de Ultima Hora

ALQUILERES

A-1 Habana

O'REILLY 73
CASI ESQ. A VILLEGAS
Se alquilan baratos, espléndidos altos, propios para residencia particular, negocio comercial o profesionales. Informan en la sastrería y por teléfono: I-2692. A-1

COMPOSTELA 542
CASI ESQUINA A OBISPO
Se alquilan los aspaciosos altos, propios para residencia particular o profesional, compuestos de habitaciones amplias, sala, recibidor, comedor y cocina, gran cuarto baño, agua fría y caliente, 2 servicios de criados. Informan en los bajos. A1

TENERIFE 59
Entre Figuras y Carmen, se alquilan los bien ventilados bajos, compuestos de sala, comedor, cuatro habitaciones amplias, patio, cocina y baño. Informes, J. Barquín y Compañía, Muralla y Aguiar. Teléfono A-7858. A1

ALQUILO
San Rafael 152 G. Juan de Dios 13. Blanco 30, Maloja 125. Curazao 3. S. Nicolás 58. Informan A y Calzada, Vedado. F-6431, F-1691. A1

AGUIAR 134, ENTRE MURALLA Y SOL
Se alquila un primer piso, compuesto de sala; recibidor, 4 habitaciones amplias; baño intercalado ;agua caliente; timbre eléctrico; comedor; cocina de gas; pantry; lavadero y cuarto de criados con servicio sanitario completo. Acera de la brisa. Informan: J. Barquín y Co., Muralla y Aguiar. Teléfono A-7858. A1

ALQUILO, BONITO 2do. piso, Aguila 110. Sala, recibidor, 4 cuartos, comedor, baño intercalado, punto comercial. Llaves en la misma. Teléfono F-3417. P. M. A1

PARA ESTABLECIMIENTO. Se alquilan los bajos de San Miguel 40 y 42, entre Aguila y Amistad, con vidrieras en el frente y vivienda al fondo, con entrada independiente. M-1321. A1

A-2 Vedado y Príncipe

VEDADO: H. NUMERO 194, bajos, entre 19 y 21, con sala, recibidor, cinco cuartos, dos baños, comedor, pantry, cocina, garage, etc. Llaves, informes, en los altos. A-2

A-4 Marianao y sus Repartos

ALQUILO: AMPLIACION Almendares Avenida Séptima esquina a 11, casa con portal, sala, 3 habitaciones, baño intercalado, garage, servicios criados. Informes: M-2965 A-6906. A-4

A-5 J. del Monte y La Víbora

CASA ACABADA de pintar, Juan Delgado, entre Vista Alegre y Carmen, cerca parque Mendoza, jardín, sala, saleta, 4 cuartos, baño completo, cocina y patio. Alquiler moderado. Informes: M-2579. A-5

SE ALQUILA EN LO MAS ALTO de la Víbora, una casa con sala, comedor, dos cuartos, baño, cocina y patio. J. del Monte, Luz y Delicias. Telf. I-7632. A-5

B-2 Naves y Locales

GANGA: $38.00. ALQUILO local muy bien situado, preparado para comercio; tiene su buena vidriera al frente, en Amistad, entre Neptuno y Concordia. Informes: Neptuno 42. B-2

B-3 Departamentos

MONTE No. 97, Se alquila departamento amplio para dos personas, balcón a la calle, agua abundante. B3

EDICTO

DOCTOR MANUEL A. GUTIERREZ BALMASEDA, Juez de Primera Instancia del Centro de esta Ciudad.

Por el presente Edicto hago saber: Al señor Restituto Amezaga y a las personas que tengan algún interés en el asunto, que en el expediente de expropiación forzosa promovido por la Jefatura del Distrito de esta Capital, de la Secretaría de Obras Públicas, de una faja de terreno y cinco casas de madera de la finca San José de la Requena», propiedad de Restituto Amezaga, lindando por el Norte con la finca «La Misericordia», por el Sur con terreno del doctor Octavio Averhoff, por el Este con la propia finca y la finca S. José de la Requera y por el Oeste con la propia finca o Callejón a la Ermita de los Catalanes», que por resolución de esta fecha he dispuesto convocar a usted y a las demás personas que tengan interés, a la Junta en la cual se procederá al nombramiento de Comisionados para el correspondiente avalúo de la propiedad, posesión, derechos, particpación o servidumbre que han de ocuparse, usarse, cruzarse oanegarse y los perjuicios que puedan irrogarse de la ocupación, uso, cruce o anegación, habiéndose señalado para dicho acto las NUEVE de la mañana del día VEINTE DE SEPTIEMBRE próximo, ante este Juzgado sito en Paseo de Martí número 15, bajos.

Y para que sirva de citación en forma a las personas mencionadas para el acto indicado, libro el presente para su publicación en un periódico de mayor circulación de los de esta Ciudad por un período consecutivo de menor de cinco días ni mayor de diez, en La Habana a veintiseis de agosto de mil novecientos treintidos.

Dr. Manuel A. Gutiérrez Balmaseda
Ante mí:
Francisco Bondet Rossell.
8406 5 ds. 31.

ALQUILERES

B-4 Habitaciones

O'REILLY 51
CASA NUEVA
Se alquilan baratas, magníficas habitaciones, amuebladas, muy frescas, con abundantes baños, agua caliente a todas horas y teléfono. Buen servicio y moralidad. B-4

LINEA 91 ESQUINA 6, Vedado. Alquilo hermosísima, lujosa habitación con baño. Caben cuatro personas. Otra, fresquísima propia matrimonio. Casa honorable. Magnífica comida. Precio reducidísimo. Telf. F-5632 B4

SE SOLICITAN

S-1 Criadas y Criados

SOLICITO CRIADA peninsular, acostumbrada a servir y que sepa coser un poco. Con buenas referencias. $15 y uniformes, Vedado, Calle 15 No. 380, entre 2 y 4. S1

NECESITO MUCHACHA, blanca, buen carácter, manejar niños y limpieza, dormir colocación. Vedado, 8 número 13, entre 9 y 11, bajos. Sueldo: $10.00 S-1

SE OFRECEN

O-1 Criadas y Criados

DESEA COLOCARSE una joven española para criada de mano o manejadora, lleva tiempo en el país y tiene buenas referencias. Informes: M-5240. O-1.

SE DESEA COLOCAR una joven española, para cuartos o comedor, para corta familia; tiene referencias de la casa donde trabajó. Telf. I-7453. O-1

SE DESEA COLOCAR una española, de mediana edad, para criada de mano o manejadora, con buenas recomendaciones. Llame: Telf. F-6557. O-1

SE DESEA COLOCAR una muchacha española de criada de mano o comedor; tiene referencias. Telf. A-8239 María de las Nieves. O-1

SE OFRECE UNA JOVEN española, para criada de mano o para cocinar y limpiar, lleva tiempo en el país, sabe su obligación, en formal y no tiene pretensiones. Telf. U-5908. Eduvigis. O-1

DESEA COLOCARSE una muchacha española, de criada de mano y si es corta familia, cocina y limpia; tiene buenas referencias. Telf. I-7703. O-1

SE DESEA COLOCAR una joven española, de criada de mano o para limpiar o lavar. Informes; A-7588. O-1

SE DESEA COLOCAR joven española, para criada de mano, lleva tiempo en el país, sabe su obligación. Telf. M-2183. O-1

UNA MUCHACHA ESPAÑOLA, desea colocarse para todos los quehaceres de una casa, entiende un poco de cocina. Telf. F-6086. O-1

SE DESEA COLOCAR una muchacha española, para criada de mano, sabe algo de cocina, es trabajadora y desea casa de moralidad. Telf. F-5553. O-1

JOVEN ESPAÑOL. DESEA colocarse para criado o camarero, sabe trabajar; no tiene pretensiones. Llame A-3090. O1

SE OFRECE JOVEN española para criada de manos, entiende de cocina, lleva tiempo en el país, es cumplidora. Zanja No. 50. U-7979. O1

JOVEN ESPAÑOLA se coloca para cuartos, comedor o criada de manos, es formal y trabajadora y está acostumbrada al servicio de casas finas; entiende de cocina. Telf. U-7030. O1

DESEA COLOCARSE joven española para criada de manos está práctica en comedor o cuartos, sabe servir a la rusa y lavar ropa fina de señora, es seria; tiene referencias. I-7251. O1

DESEA COLOCARSE joven española para todo el servicio de corta familia; no duerme en la colocación. Teléfono F-6179. O1

O-2 Cocineras y Cocineros

SE DESEA COLOCAR una muchacha española, para cocinar y limpiar; en la misma otra, para limpiar y repasar ropa, desean casa moralidad. F-6093 I-6093. O-2

DESEA COLOCARSE una española, sabe cocinar y limpiar, duerme en la colocación, lleva tiempo en el país y tiene referencias. Telf. X-1407. O-2

SE OFRECE UNA JOVEN española, para cocinar y limpiar a corta familia; tiene referencias. Informes: FO-7364. O-2

SE OFRECE BUENA cocinera, de color, entiende de repostería y va a repartos; otra cocina muy bien, ayuda en limpieza, lavar o limpiar; tienen referencias buenas. M-7122. O-2

COCINERO FINO, REPOSTERO, asiático, desea colocarse casa particular, cocina perfectamente a la criolla, española y francesa, muy limpio y formal sabe cumplir con su obligación, y tiene buenas referencias. M-7618. O-2

SE DESEA COLOCAR una señora española para cocinar y limpiar, es señora seria y cumplidora y tiene buen caracter. Informan por el teléfono U-1021. O2

SE OFRECE JOVEN española para cocinar y limpiar una casa chica no duerme en la colocación, tiene quien la garantice. Recibe aviso San Rafael No. 149, esquina a Espada. Teléfono U-4592 y Telf. U-6979. O2

DESEA COLOCARSE, buena cocinera española de mediana edad, entiende algo de repostería, siendo corta familia ayuda a la limpieza, sabe comprar, buenas referencias. Teléfono A-6719. O2

SE OFRECEN

O-2 Cocineras y Cocineros

SE DESEA COLOCAR una joven española, para cocinar y limpiar. Informes: Telf. U-6326. O-2

SE DESEA COLOCAR UNA muchacha española para cocinar y limpiar no le importa cocinar, sola. Informan: M-4736. O2

SE DESEA COLOCAR una muchacha del país para cocinar o limpiar. Teléfono M-3076. O2

SEÑORA ESPAÑOLA, de mediana edad desea colocarse en casa de moralidad para cocinar o cocinar y limpiar a corta familia. Informes. Teléfono M-5200. O2

DESEA COLOCARSE UNA joven del país de cocinera, sabe cocinar y repostería, es limpia y formal y tiene buenas referencias. Telf. A-1627. O2

SE DESEA COLOCAR una joven española para criada o cocinera, desea casa de moralidad; tiene buenas referencias. Informan en el teléfono M-5351. O2

DESEA COLOCARSE una buena cocinera repostera de color, tiene buenos informes de casa respetable, desea casa de moralidad, es muy formal y cumplidora. Informarán: teléfono U-3887. Duerme fuera. O2

SE OFRECE JOVEN española, para cocinar y limpiar a corta familia es formal y sabe cumplir con su obligación. Buenas referencias. M-2183. O2

UNA JOVEN ESPAÑOLA desea colocarse para cocinar solo o cocinar y limpiar, siendo poca familia desea buena familia, es muy formal y trabajadora. Teléfono X-3027. O2

O-3 Manejadoras

SE DESEA COLOCAR una joven española para manejadora, o para criada de manos; tiene referencias. Teléfono M-4452. O3

O-4 Crianderas

DESEA COLOCARSE una señora española de criandera, es formal; tiene buenas referencias. Puede verse con su niña de 40 días. Informes: Telf. I-3129, Marta López. O-4

O-10 Oficinistas

SE OFRECE JOVEN blanco, del interior, entiende de mecanografía y correspondencia comercial, sin pretensiones; tiene cartas de garantía y experiencia en mostrador. M-5745, Elpidio. O-10

SE VENDEN

V-2 Solares

SE VENDE UN SOLAR sin fabricar en la quinta avenida entre 6 y 7, reparto Buena Vista, Marianao. Informan en la cuarta Avenida entre 6 y 7 reparto Buenavista, casa de Antonio da Coba, policía, Domingo Sobrado. V2

VENDO SOLAR, 500 VARAS cuadradas, Avenida de Los Aliados, entre casas números 44 y 46, media cuadra tranvía y ómnibus, parte alta. Informes: Avenida de Los Aliados 46. V-2

V-4 Establecimientos

POR $100.00, SE VENDEN todos los enseres de una bodega, están casi nuevos. Véalos. Informes: Virtudes número 158. Telf. U-5261. García. V-4

VENDO: ALMACEN de víveres y tostadero de cafe, junto o separados, buen punto, casa barata; también se cambia por valores, terrenos o casas antiguas. No se vende por falta de negocio, sino por falta de atención. Baratos y con facilidades. Vea al Sr. Pérez, en la Notaría del Dr. Massana, Aguiar 74. V-4

V-5 Muebles y Prendas

EN 48 HARAS SE DESEA vender una preciosa lámpara, bronce y bacarat, propia para sociedad o particular. También infinidad de muebles, tapices y adornos. Precios de situación. Pueden verse en la calle 17 y A., Legación del Brasil, de 9 a 1, y de 3 a 5. V-5

PROFESIONALES

VENEREAS—BLENORRAGIAS
Antiguas, mal curadas, aunque desesperadas. Próstata, impotencia, esterilidad. Curaciones garantizadas pocos días. Sistema nueva, doctor Winkelmann especialista alemán, Campanario 57, esquina a Concordia, Consultorio Alemán. Profesionlas

DR. FRANCISCO J. DE VELASCO
Corazón, Pulmones, Estómago, Intestinos.

DR. RUBEN DE VELASCO
Corazón, Pulmones. Enfermedades de los niños. Consultas de 12 a 2 y de 1 a 3, días laborables. Horas especiales, previo aviso. Salud 34. Telf. A-5418. Prof.

DR. ABELARDO LABRADOR
Consultas gratis, 8 a 12 a. m. Pagas, 3 a 5 p. m. Enfermedades señoras, flujos crónicos, metritis, bronquitis, corazón, riñones, diabetes, reumatisfo crónico, enflaquecimiento. Inyecciones Neo-Salvasán, Angeles 3, entre Reina y Estrella. Telf. A-0801. Prof.

POLICLINICA INTERNACIONAL
Director: David Cabarrocas, San Miguel 130, entre Lealtad y Escobar. U-2737. Cuando vaya al Hospital, Casa de Socorro o Sociedades ,fíjese en tis consultas, reconocimientos, Rala Policlínica Internacional, da grayos X., Rayos Ultravioletas, Luz Alpina, Medicinas, Inyecciones intravenosas, Análisis, Curas, etc. Prof.

DR. GONZALO PEDROSO
Cirujano del Hospital de Emergencias. Especialista en vías urinarias. Consultas de 10 a 12, y de 2 a 5 San Lázaro 254. Prof.

DR. A. G. CASARIEGO. Catedrático, Jefe durante 20 años del Departamento de Vías Urinarias de la Casa de Salud «Covadonga». Especialista en enfermedades de las vías urinarias y genitales. (Hombres y mujeres). Consultas de 2 a 6. Neptuno 125. Telf. U-5040. Prof.

SE VENDEN

V-7 Automóviles y Accesorios

SE VENDE CAMION Brockway de 3 y media toneladas, en prefecto estado, muy barato. Informes. Compostela 70. V7

V-12 Objetos-Varios

MARCA DE TABACOS Y enseres para los mismos. Se vende una marca conocida e inscripta de tabacos, enseres, material, anillos. Todo habilitado y en marcha, con un magnífico estante de cedro y cristal, y una vidriera exposición mostrador; también de cedro y cristal y con instalación eléctrica. Capacidad del estante: 80,000 tabacos. Se dan también dos vapores y otros materiales. Se da todo en 300 pesos. Calle C. esquina a 4. Redención, Marianao. Telf. FO-7539. V12

ALQUILERES

A-1 Habana

GERVASIO 176, ENTRE Reina y Salud. Alquilo modernos altos, sala, recibidor, 4 cuartos, baño intercalado de lujo, comedor, cuarto y servicios criados. Llave, bajos. Informes: 25 núm. 263, Vedado. A-1

MODERNO SEGUNDO piso, Infanta 102-A., casi esquina San Rafael, recibidor, sala, 4 cuartos, baño intercalado, comedor, cuarto, servicios criados, galería cerrada. Precio situación. Llaves, Isidoro, encargado. F-6531. A-1

ALQUILO PRECIOSOS BAJOS, Progreso 5, casi esquina Aguacate, espaciosa sala, comedor, 2 grandes habitaciones, baño, cocina, patio. Muy claros y frescos. $22.00. A-1

MANRIQUE Y SAN JOSE
Se alquila primer piso, acabado de fabricar, compuesto de sala, saleta, comedor, 3 habitaciones, baño intercalado completo, cocina y servicios de criados. Informes: M-6643. La llave en el café. A-1

SAN LAZARO 478, ENTRE M. y N. Alquilo la planta baja, compuesta de portal, sala, 3 cuartos, baño intercalado, comedor, pantry, cocina, cuarto y servicio de criados, garage para una máquina, con cuarto para el chofer. Precio: $50.00. Informes; Bufete de Arellano. M-3936. A-1

CAMPANARIO 39, ENTRE Virtudes y Concordia. Se alquila el último piso, terraza, sala, dos habitaciones, comedor, servicios, cocina de gas y fogón. Un cuarto interior y otro en la azotea. Precio: $32.00. Informes. «La Comercial», San Ignacio y Muralla. Telf. A-2704. La llave, en el mismo. A-1

SAN IGNACIO 136, entre Merced y Paula, se alquila gran capacidad, altos y bajos, puede verse de 12 a 4.

GANGAS
SEALQUILAN
CON MES ADELANTADO

SALA, SALETA, 5 HABITACIONES, COMEDOR, COCINA, BAÑO, &. EN:

Correa 5, bajos .... $ 35.00
5 No. 36, entre E. y F. .... $ 45.00
Desamparados 52 .... $ 25.00

SALA, SALETA, 3 CUARTOS, COMEDOR, COCINA, BAÑO, &. EN:

Genios y Morro .... $ 25.00
Velázquez 30 altos y bajos .... $ 12.00
Mayía Rodríguez, entre Acosta y O-Farrill .... $ 10.00
Omoa 81, entre Alejandro Ramírez y J. del Monte .... $ 12.00
J. del Monte 618 .... $ 10.00
Zequeira 96, entre Cruz del Padre y Consejero Arango .... $ 12.00
Desagüe 20 .... $ 20.00
Infanta y San Rafael .... $ 25.00
San Lázaro 12, bajos .... $ 35.00
Concordia 12, altos .... $ 35.00
Subirana 44, bajos y 46 alttos .... $ 20.00
Vives 180, bajos .... $ 25.00
San Bernardino 34, bajos .... $ 25.00
San Francisco 66 y 68, altos, entre J. Peregrino y Pocito .... $ 25.00

SALA, SALETA, 2 CUARTOS, COMEDOR, COCINA, BAÑO, &. EN:

Atocha 8½ .... $ 10.00
Peñalver 16, esquina Subirana .... $ 12.00
Posible entre Acosta y O-Farril .... $ 7.00
Goicuría entre Acosta y O-Farril .... $ 8.00
Pasaje Infante, entre Goicuría y Mayía Rodríguez .... $ 10.00
Aguacate 27, altos .... $ 16.00
Santa Irene 88, entre Serrano y Durege .... $ 10.00
Santa Irene 94, entre Serrano y Durege .... $ 6.00
Alejandro Ramírez 4 .... $ 10.00
13 esquina a M. .... $ 16.00
Infanta 110, entre Universidad y Pedroso .... $ 18.00
Lawton y Vista Alegre .... $ 10.00

DEPARTAMENTOS CON SALA, HABITACION, COCINA, BAÑO, &. EN:

Lindero 24 .... $ 8.00
22 No. 24, entre 17 y 19 .... $ 8.00
C. No. 272 y 274, entre 27 y 29 .... $ 8.00
San Lázaro 222, 224 .... $15.00

HABITACIONES CON BAÑO PRIVADO

Dragones y Amistad .... $ 6.00
Amistad y San Miguel .... $ 12.00

GARAGES INDIVIDUALES

13 esquina a M. .... $ 4.00

A-4358 M-6263 M-2096

SUSCRIBASE AL Diario de la Marina

ALQUILERES

A-1 Habana

ALQUILO EL MODERNO y muy fresco primer piso de Amistad 110, esquina a Barcelona, con vista a la calle, todas las habitaciones, muy próximo al Capitolio y a todos los paseos, teatros y tiendas. Informes: Neptuno 114. Telf. M-1774. A-1

MALECON 27, ALTOS, entre Crespo e Industria, amplia casa, 5 habitaciones, cuarto de criados y demás comodidades. Informes: FO-2980 A-2736

AVENIDA DE LA REPUBLICA 313, primero y segundo piso, construcción moderna, decorados, los más ventilados, sala, comedor, baño intercalado, cuatro cuartos, servicios criados. A familia moral. Informes: Café Vista Alegre». U-1896 U-6862. A-1

ALQUILO: MONTE 80, esquina San Nicolás, segundo piso, comedor, 3 habitaciones, baño intercalado, cuarto y servicio criados y con su patio. Precio: $30.00. Informes, bajos, café. Telf. A-4635. A-1

CASITAS ALTAS y bajas con dos habitaciones grandes, baño, cocina, patio y cuatro luces. Alquiler 11.00 pesos. Zequeira 13, entre San Joaquín y Romay. A1

SE ALQUILA, ALTOS del café «El Gato Negro'. Galiano y Zanja, el punto más fresco y céntrico de la Habana, dos habitaciones, sala, comedor, cocina y baño, precio de situación. Informan en el café. Teléfono A-9298. A-1

ALQUILO: PRIMER PISO de Sol 10, sala, saleta, tres cuartos, comedor y demás servicios. Informes: Cuba 100. A-2596. A-1

LAGUNAS 38 (ALTOS), casa antigua y recién pintada, sala, comedor, cuatro habitaciones, servicios, etc. Informes: F-1036. A-1

O-REILLY 112
Se alquila el lujoso primer piso, frente al Parque Albear, propio para profesional y familia. Informes, en el tercer piso. Telf. A-0145 A-1

CORRALES 90, SE ALQUILA en 22 pesos, el cómodo y fresco tercer piso, acabado de fabricar, casi esquina a Angeles. La llave en la bodega. Informes: Bernaza 23 A-1

SE ALQUILAN LOS ALTOS de la esquina Avenida Menocal, esquina San José, acera de la brisa, 5 habitaciones, dos servicios y demás comodidades. Precio, bajo. A-1

SAN LAZARO 122, ENTRE Aguila y Crespo, piso principal y bajos, de tres y cuatro cuartos, sala y comedor, bien decorados. Muy baratos. Informes, la misma. A-1

A $20.00 SE ALQUILAN los ventilados altos de Vives 194 y 196. También se alquilan los bajos del 196. Informes: Cuba 100. A-2596. A-1

ALQUILO: SOL 18, de tres plantas, en $15.00, compuesto de un cuarto y sus servicios, cada una. Informes: Cuba 100. A-2596. A-1

ALQUILO MODERNOS y ventilados altos y bajos, en Porvenir 3, Habana. Informes: Cuba 100. A-2596. A-1

BAJOS MODERNOS, CON 2 CUARTOS, EN $10.00
Se alquilan, a 10 minutos Parque Central, calle Justicia esquina Arango, otros bajos, con sala, 4 cuartos y baño completo, en $16.00, una cuadra tranvías, Calzada Concha. Llaves, bodega. A-1

EN $20.00. SE ALQUILA una casa de dos plantas en Desamparados 50. Informes: Cuba 100. A-2596. A-1

NEPTUNO 216, BAJOS, entre Marqués González y Oquendo, sala, comedor, 5 habitaciones, recibidor, baño, servicios criados. Llave, en el 222, bajos. Informes: Mercaderes 35. A-7164. A-1

LEALTAD 57, ALTOS, sala, comedor, 4 habitaciones, baño completo y servicios de criados. Llave, en los bajos. Informes: Mercaderes 35. A-7164 A-1

SAN NICOLAS 12, BAJOS
Y 12 altos, sala, recibidor, 4 cuartos, baño intercalado, hermoso comedor, cuarto y servicios criados, cocina carbón, magnífica situación, cerca Malecón. Acera sombra. Llaves, bajos. Telf. F-3871. A-1

ESPLENDIDOS ALTOS
Campanario 98, esquina a San Miguel, entrada independiente, zaguán, sala, antesala, comedor, hermosa galería, cinco habitaciones, todas con vista a la calle, hermosos baños, cuartos para criados, con todos sus servicios, pisos de marmol, tres cuartos altos, con todos sus servicios Agua abundante. Llaves, en los bajos. A-1

SE ALQUILA: MERCED 76, bajos, izquierda. Punto céntrico. Llave, en la bodega de enfrente. Informes: Villegas 80. Telf. A-7072. A-1

SE ALQUILAN LOS Esplendidos bajos de Zulueta 36-D., propios para Sociedad, oficina o comisionista. Informes: Prado 111. Telf. A-1544. A-1

ALQUILO BAJOS Y SEGUNDO piso, casa San Lázaro 299, entre Soledad y Aramburu, construcción moderna, compuestos sala, recibidor, 4 habitaciones, comedor al fondo, cuarto y servicios criados y demás comodidades. Precio rebajado. Llaves, en la misma. Informes: San Ignacio número 50. Telf. A-7501. A-1

ALQUILAMOS
Piso con tres habitaciones, sala, comedor, pasillo, cocina y baño moderno, agua caliente. Mucha agua. Salud y Galiano. «Palacio de las Corbatas». A-1

SE ALQUILA. EL primer piso de Lamparilla No. 35, esquina Compostela con puerta de sala, comedor, dos cuartos, cocina y demás servicios. Informan en los bajos. A1

MONTE 83
Entre Aguila y Revillagigedo. Se alquilan, primero y segundo piso de lo más frescos y ventilados, con sala, recibidor, tres cuartos, cocina, comedor y baño completo, precio muy reducido. Informan en los bajos. «The Stadium'. A1

CAMPANARIO 52 y 56, segundos pisos, modernos, frescos, de cuatro y tres habitaciones, baño intercalado, sala, recibidor, comedor, cuarto servicios criados. Informan: Campanario 54, principal. A1

ALQUILERES

A-1 Habana

SE ALQUILA. Máximo Gómez 156, segundo piso sala, recibidor, 3 cuartos, comedor al fondo, baño intercalado, modernos. Informes: bajos A-3073, muy rebajados. A1

SE ALQUILA CASA moderna, Espada 9, segundo, compuesta de sala, comedor, cocina de gas, cuatro habitaciones, baño completo intercalado y servicios criados. Informes: Telf. A-5540. Llaves en la azotea. A-1

SITIOS 61, sala, comedor, ocho habitaciones, patio y servicios, 35 pesos. Informes A-6420. A-1

ALQUILO EN 34.00, PRIMER piso, Neptuno 220-A., entre Aramburu y Soledad, sala, recibidor, comedor, cocina, 3 cuartos, baño intercalado, cuarto criados, servicios. Informes: M-7450 A-1

SOLEDAD CASI esquina a Pocito, hermosísimos y frescos departamentos compuestos de sala, comedor, 2 cuartos, baño y cocina. Precios reducidísimos, desde $12.00 mensuales. Informan: Goizueta. F-3937. A1

SE ALQUILA por módico precio hermoso y fresco piso alto en Cerro 520 A, entre Piñera y Lombillo. A1

TENIENTE REY 92-A., entre Villegas y Aguacate, rebajadísimos moderno primero y segundo piso, con sala, recibidor, tres habitaciones, comedor al fondo, baño, cocina. llaves al lado, segundo piso. F-5386. A1

SE ALQUILAN: BELASCOAN número 125. entre Reina y Estrella, preciosos, frescos y ventilados primero y segundo pisos, $25.00 y $30.00. 3 habitaciones, baño intercalado con calentador, cocina de gas. Para más informes: Manzana de Gómez número 240. Telf. A-4893. A-1

SE ALQUILA EN MONSERRATE 119 primer piso, frente a la Cruz Roja, compuesto de sala, tres habitaciones, baño intercalado, cocina y calentador de gas. Para más informes: Manzana de Gómez 240. Telf. A-4893. A-1

SE ALQUILA: SAN LAZARO número 305, frescos pisos, bajos y segundo, cuatro habitaciones amplias, cocina de gas, comedor al fondo, cuarto con servicios de criados. Para más informes: Manzana de Gómez número 240. Telf. A-4893. A-1

ZANJA 144 A ENTRE San Francisco y Espada, alquilo piso bajo en buen estado, sala, comedor, dos habitaciones, cocina, servicios, diez y ocho pesos. Llaves encargada. A1

MONSERRATE Y LAMPARILLA
Se alquila el 3er piso, sala, comedor, 3 cuartos, baño moderno. Informan: Bar Franco. Telf. M-2211. A1

ALQUILO LOS BAJOS de la moderna casa Malecón 73, sala, comedor, dos habitaciones, baño intercalado completo, cocina de gas, cuarto de criados y gran patio. Informan en Monte 170. Teléfono A-2066. A1

ALQUILO BAJOS BONITOS. Lealtad 38, sala, saleta, 4 cuartos, comedor, patio, traspatio, acabados de pintar. Llaves en la misma. Telf. F-3417 p. m. A1

ALQUILO: SAN RAFAEL 107, altos, sala, saleta, comedor, tres cuartos, cuarto criados, baño y demás servicios modernos. Informes: en los bajos. Telf. U-7926. A-1

DIVISION 21, SEGUNDO piso, sala, 2 cuartos, baño intercalado, comedor al fondo, cocina y servicios criados. Informes: Empedrado 43, altos. A-9884. A-1

GERVASIO 16, PRIMER PISO, sala, 2 cuartos, baño intercalado, comedor al fondo, cuarto y servicios criados, cocina. Informes: A-9884. Empedrado 43 ,altos. A-1

ALQUILO: DESAGUE letras A. y B., con sala, comedor y tres habitaciones, a $12.00. Infanta y Desagüe. Informes: Telf. I-2897. A-1

ALQUILO HERMOSOS altos, sala, comedor, tres habitaciones, baño completo y dos cuartos en azotea, en $30.00, Cristo 20, Informes: Telf. I-2897. A-1

ALQUILO BAJOS, CONCORDIA 156-B sala, comedor, tres habitaciones y baño completo, en $25.00. Véala pronto. Informes: Telf. I-2897. A-1

SE ALQUILA: VAPOR número 19, sala, tres habitaciones, patio y servicios. Informes; Telf. A-5540. A-1

SE ALQUILA: SAN MIGUEL 59, primera planta, derecha, compuesta sala, comedor, 3 habitaciones, baño moderno intercalado y cocina. Informes: Telf. A-5540. Galiano 66. Banco. A-1

SE ALQUILA: TROCADERO 73, bajos, sala grande, seis habitaciones, cocina y servicios sanitarios. Informes. Telf. A-5540. Galiano 66. Banco A-1

SE ALQUILA PISO independiente, casa moderna, Suárez 107, primera planta, compuesto de comedor, tres habitaciones, cocina, baño intercalado, servicios criados. Llave, en el segundo. Telf. A-5540. Galiano 66. Banco. A-1

CALZADA DE AYESTERAN y Desagüe, altos de bodega, se alquila una casa moderna, 3 habitaciones, sala, recibidor en $18.00. Café. U-7947, López de 1 a 3. A-1

ALQUILO BARATOS, LOS ALTOS de Revillagigedo 51, por Gloria, sala, comedor, dos cuartos. La llave en los bajos. Informes: U-7071. A-1

MERCED 8, ALTOS, ENTRE Cuba y San Ignacio, sala, comedor, 3 cuartos, demás servicios. Verla, de 1 a 6. Informes: F-2608. A-1

ALQUILO EL PRIMER PISO de Lamparilla 50, con cinco habitaciones, sala, saleta, comedor, baño, cocina. Precio: $35.00. Llave en la vidriera. Informes: F-4131. A-1

SAN LAZARO 64
Cuadra y media de Prado. Segundo piso fresco y ventilado acabado de decorar, sala, saleta corrida, 3 habitaciones, baño intercalado, comedor al fondo. Cuarto y servicios de criados. Precio reajustado. Llaves en el garage de al lado. Informan en el ":Almendares" Optica, Obispo 54. A1

FOLLETIN 55

La Venta de Lady Daventry

Noevla escrita en inglés por
WINIFRED BOGGS
y titulada, en dicho idioma,
The Sale of Lady Daventry.

De venta en la casa Wilson Obispo No. 52 Telf. A-2298.

Cogió con fuerza a la muchacha por la cintura y la puso en pie sacudiéndola con fuerza. Entonces se sacó el pañuelo y se limpió la sangre de la cara, quitándose después la mantequilla del cabello.

—¡Oh! ¿Qué es esto? — exclamó Margarita quejándose, indignada del brutal trato. —¡Dios mío, qué Waterloo! —continuó, riéndose a pesar suyo.

Adán, volviéndose hacia ella, tartamudeó ahogadamente:

—Debo excusarme por sangrar delante de una señora.

Su modo de pronunciar la palabra «señora» fué magistral, a pesar de su tartamudez.

—Lo siento mucho —balbució ella mirando los destrozos que había a su alrededor,— pero usted permanecía sin hacer absolutamente nada, y en esos casos uno siempre espera que se haga algo. ¡Si no hubiera sido porque se me ha ocurrido agarrarme a usted, me hubiera matado!

Adán musitó algo incoherente.

—¡No hubiera sido una cosa agradable!—dijo enfadada.

—Nunca dije que lo fuera.

—¡Pero lo pensó usted! ¡Yo vi que lo pensaba!

El no se defendió.

—¡Oh, qué aspecto más cómico tiene usted ahora!

Empezó a reirse y no pudo detenerse. Era sólo su excitación nerviosa. Pero Adán lo ignoraba y continuaba mirándola fijamente, con rabia, mientras se limpiaba su sangrente nariz.

—No sabe usted cuánto siento lo que le he hecho, y lo que ha pasado con su traje y las cosas del té; ¡ja, ja, ja! —y continuaba riendo sin poderlo remediar.

—Da usted muestras de sentirlo de veras.

—Es que no puedo contenerme.— Su voz parecía llorosa, a pesar de su hilaridad, pero Adán la miró de nuevo ferozmente. —Lamento lo ocurrido, a pesar de que también tuvo usted algo de culpa.

El se inclinó.

—Fué enteramente culpa mía, señora. Claro, lo hice todo porque estaba de muy buen humor.

Margarita se enjugó los ojos y dijo débilmente:

—¡Es usted un ogro!

—Estoy muy satisfecho de haber contribuido a su alegre distracción. ¿Puedo preguntar cundo volverá a tener lugar este ensayo?

—¿Lo pregunta para hallarse presente? Pues lo siento, realmente lo siento. Esta noche es mi cumpleaños, y después ya seré terriblemente vieja; de modo que no pódré..

El hombre de treinta años permanecia sin hacer ningún caso. La excusa era débil en extremo.

—Yo no quise romper sus cosas de té, ni agarrar su nariz, ni nada de eso. Todo fué debido a un accidente. Mi té estará en seguida a punto. ¿Quiere uster venir y acompañarme a tomarlo, aunque sea más sencillo?

—No, gracias.

—Quizás se imagina que mi sencillo té será algo tan extraño como yo, ¿verdad? —dijo ella, riéndose de su cara seria. —Tengo también algunos pastelitos y mermelada. Venga usted.

—No, se lo agradezco, señora.

—¿Pero va usted a quedarse sin tomar el té?

—Lo prefiero.

—Eso es propio de una persona muy poco sociable, y además es una niñería. ¡Los dulces que tengo son legítimos escoceses! Claro que yio también tengo la culpa. ¿Por qué no suponer que nos hemos dado recíprocamente toda clase de excusas?

—La idea le parecía excelente.

Sin embargo, a él no le satisfizo mucho. Contestó con estudiada ironía de esta manera:

—No, no; toda la culpa es mía. Perdón por haberme permitido usar para entrar y salir de mis habitaciones, la escalera que ha decidido usted usar como gimnasio.

—¡Márchese! —dijo Margarita.— ¡Ya veo que no quiere que seamos amigos! ¡Está usted de un humor insoportable!

El se dispuso a subir las escaleras de la manera más digna posible.

—Me busco un mal enemigo — continuó diciendo Margarita. — Le ofrezco mi amistad, pero si usted no quiere,— y su cara mostraba bien a las claras que no quería, —tendré que seguir molestándole algo en lo sucesivo.

—¡Permítame felicitarle anticipadamente por su éxito!

Y no contento con cerrar la puerta de un golpe que resonó en toda la casa, la cerró con llave por dentro.

La portera subió con dificultad las escaleras y observando la escena del desastre, exclamó:

—¡Ya me lo figuraba!

—Una mancha de sangre y lágrimas—dijo Margarita haciendo una mueca, mientras la mujer recogía los pedazos de porcelana y limpiaba la bandeja con su pañuelo.

—¡Estas cosas no ocurrirían si los lugares destinados para hombres, fueran sólo ocupados por ellos!

—Es cierto, Su-Su. Seré seria en lo sucesivo. Pero los hombres son criaturas tan desordenadas...

Su-Su era lliamada por este nombre o por otro de su misma fonética, a causa de los desvaríos de un joven artista a quien había cuidado en cierto tiempo durante su enfermedad. El nombre de Su-Su, que pronunciaba continuamente en su delirio, resonaba por todo el edificio y, desde entonces la mujer contestaba indiferente a él, a Mu-Mu, Ju-Ju, o cualquiera otra cosa que se le pareciese.

—¡Las tazas rotas!—dijo.

—Compraré un juego nuevo — respondió Margarita.

La mujer la miró de arriba abajo.

—No le servirá de nada, señorita; con nada podrá cazar al señor Beare. Se ha venido usted aquí buscando un marido, y tendrá que marcharse de vacío.

Margarita rompió a reir.

—Como Dios era hombre, lo hizo todo para favorecer a su propio sexo—refunfuñó la mujer. —No quiera usted cazar marido, señorita. ¡Yo he tenido dos a cual peor y sé lo que he pasado!

Y envolviéndose en el chal que llevaba, la sombría criatura descendió a sus sombrías regiones subterráneas.

CAPITULO XXVII

DOROTEA ESTA INQUIETA

¿Qué dirá la señora Brundy?
Tomás Morthon

Margarita sabía perfectamente que nadie aprobaría que habitase en una cueva reservada para los solteros, y esperó a estar instalada para dar a conocer su dirección. Hacía ya algún tiempo que estaba allí, cuando Dosé pudo escaparse una tarde, dejando a Tubbs y sus asuntos domésticos para conocer el nuevo domicilio de la gemela.

Fué, como una matrona, inspeccionando las condiciones de vida de una soltera, mostrándose severa cuando supo el dinero gastado por su extravagante hermana en amueblar el piso.

—¡Pero no puedes negar que está bien empleado y que tengo ahora una casa ideal!— respondoió Margarita, añadiendo para darse importancia:—En cuanto al dinero, ¿qué es el dinero? No vale la pena inquietarse por él.

—Bien nos inquietamos cuando no lo tenemos.

—Haré todo lo que pueda por los Fearchidl; son bastantes buenos conmigo. La vida es realmente sencilla, ¡y tan divertida!... Dime tú si no es este un lindo hogar.

—¡Sí, pero para tí sola! Me hace el efecto de que casi has tirado el dinero, pues ya sabes que un hogar, en realidad...

—Significa un marido y un hijo, ¿no es cierto? Bueno, pues te aseguro que estoy mejor sin ellos, muchas gracias.

Dosé sonrió indulgentemtente. No creía en lo que su hermana le decía; para ella el matrimonio era la meca de toda mujer que fuera tal. Las muchachas solteras hablaban así mientras «esperaban», y Margarita, naturalmente, si no consciente, inconsolentemente, «esperaba» también. Pero cuando el hombre llegara...

Se quedó pensativa. ¿Querría ir él a Callogan Manssions? ¿No preferiría más bien buscar la esposa en una casa respetable?

Margarita la veía distraída, y sus ojos brillaron.

—Podrías concederme un poco más de atención—exclamó celosa. —Yo he vivido contigo un poco antes que Bruce y Tubbs. ¡No parece sino que el sol luce únicamente desde que ellos llegaron!

—Algún día lo comprenderás por ti misma, Margarita.

Y mientras miraba a su hermana, con su cetrino rostro, su fruncido entrecejo y su vestir negligente, no pudo impedir que el temor se apoderase de ella. ¿Llegaría a comprenderlo? Y si no, ¿qué hacer en-

M.E.C.D. 2016

ALQUILERES

A-1 Habana

$30. ALQUILO. MANRIQUE 130, bajos, entre Reina y Salud. Sala, comedor, tres cuartos, baño, cocina y patio. Cuarto y servicio de criados. La llave en altos. Informes: Obispo 16. A1

AYESTERAN 1-A., ALTOS modernos, sala, comedor, hall, tres cuartos, baño intercalado, cocina cuarto y servicios criados. Informes: Telfs. U-3842 FO-2259. Llaves, bajos. A-1

SAN RAFAEL 153 y 165, altos, entre Lucena y Marqués González y Marqués González 6, entre San Rafael y San José, sala, comedor, tres habitaciones y baño. Llaves en la misma, desde $25 a $34. Informes: A-6420. A1

VILLEGAS 35, ALTOS, entre O-Reilly y Progreso, sala, comedor, un cuarto, demás servicios. Llaves en el 37. Informes: F-2608. A-1

MERCED 3. SE ALQUILA una casita compuesta de sala, comedor, 2 cuartos, servicio sanitario, ducha y patio. Precio: $15.00. Informes: Bufete de Arellano. M-3936. A-1

MANRIQUE 143, ENTRE REINA y Estrella. Alquilo la planta alta, compuesta de sala, comedor, 5 cuartos, 2 baños intercalados y cocina. Precio: $40.00. Informes: Bufete de Arellano. M-3936. A-1

HABANA 3. SE ALQUILA la planta baja, compuesta de recibidor, 2 cuartos, baño, servicios, patio y cocina. Precio: $28.00. Informes: Bufete de Arellano. M-3936. A-1

OFICIOS 112, ESQUINA a Merced. Se compone de un salón grande, propio para bodega o establecimiento, 2 habitaciones, patio, cocina y servicios. Precio: $35.00. Informes: Bufete de Arellano. M-3936. A-1

SAN LAZARO 307, ENTRE Espada y Hospital. Alquilo planta baja, compuesta sala, comedor, 3 cuartos, baño, cocina, cuarto de criado y patio. Precio: $40.00. Informes: Bufete de Arellano. M-3936. A-1

SE ALQUILAN: MAZON 35 entre Valle y Zapata, casas modernas, sala, comedor, 3 habitaciones, baño, cocina, cuarto criados $22.00. Informes: San Lázaro 376, entre Aramburu y Hospital. U-5858. A-1

SE ALQUILAN: SAN JOSE 111 entre Oquendo y Soledad, casas modernas, sala, comedor, 2 habitaciones, baño, cocina $20.00 $14.00. Informes, en las mismas. U-5858. A-1

SE ALQUILAN: VAPOR 43, entre Espada y Hospital, casas modernas, sala, comedor, 2 habitaciones, baño, cocina $20.00 de 2 habitaciones, baño, cocina, con luz, $10.00. Informes: San Lázaro 376, entre Aramburu y Hospital. U-5858. A-1

SAN JOSE 7, ENTRE AGUILA y Galiano. Se alquila piso tercero, sala, comedor, tres cuartos, baño, cocina, cuarto y servicios de criados. Alquiler reducido. Llave, en los bajos. A-1

$25.00 VIRTUDES 177, BAJOS, entre Oquendo y Soledad, sala, recibidor, cuatro habitaciones, baño intercalado, comedor, cocina. Casa moderna. Informes: «La Moda». Galiano y Neptuno. A-4454. A-1

SAN RAFAEL 43. ALQUILO elegante segundo piso, sala, comedor, dos habitaciones, buen baño, cuarto y servicios de criados. Módico precio. Informes en el mismo, por las tardes. A-1

SE ALQUILAN: JOVELLAR 27, entre Aramburu y Sospital, casas modernas sala, comedor, 2 habitaciones, baño, cocina, $20.00, $25.00. Llaves, informes: San Lázaro 376, entre Aramburu y Hospital. U-5858. A-1

MALOJA 203, ALTOS, entre Oquendo y Franco, frente al parque, casa linda y fresca, sala, 3 habitaciones, 2 baños, comedor, cocina, cuarto criados, $30.00. A-1

PRECIOSOS ALTOS, $30.00

Se alquilan los modernos y frescos altos de San José 124-K., esquina a Marqués González, acabados de pintar, compuestos de sala, saleta corrida, 3 habitaciones, comedor, baño y servicios de criados, agua abundante. Llaves, en los bajos, bodega. Informes: Edificio «Bacardí». Apartamento 401, Francisco Torres. De 10 a 12 a. m., y de 3½ a 5½ p. m. Telf. A-7830. A-1

MAZON 2 ESQUINA Neptuno, segundo piso, sala, comedor, 3 habitaciones, baño intercalado, cuarto y servicios criados. Llave en primer piso. Informes: Mercaderes 35. Telf. A-7164 A-1

LEA, QUE LE INTERESA: EN $18.00, POR SU PRECIO, NADA MEJOR

Se alquilan en $18.00, las cómodas y ventiladas casas bajas, calle Agustín Alvarez números 14 y 26, entre Marqués González y Oquendo, a dos cuadras de Belascoaín y una del Nuevo Frontón, acabadas de pintar, compuestas de sala, saleta corrida, tres habitaciones, cocina, patio y demás servicios, con abundante agua. Calle pavimentada y mucha luz. Vecindario de moralidad. Las llaves en el número 10. Informes: Edificio «Bacardí», Apartamento 401, Francisco Torres. De 10 a 12 a. m., y de 3½ a 5½ p. m. Telf. A-7830. A-1

VIRTUDES 162, ALTOS y bajos. Se alquilan con sala, comedor, tres cuartos, baño, cocina, etc. Más informes: Ramón G. Fernández. U-1157. A-1

ANIMAS 177-A. SE ALQUILAN bajos compuestos de sala, comedor, tres habitaciones, baño magnífico y cocina. Para más informes: Ramón G. Fernández. Telf. U-1157. A-1

EN DESAGUE 90, BAJOS. Alquilo casa compuesta de sala, comedor, dos habitaciones, baño y cocina. Más informes: Ramón G. Fernández. Telf. U-1157. A-1

ALQUILO: CARMEN 22, altos, una cuadra Monte y Belascoaín, sala, comedor, 3 cuartos, cocina, servicios. $18.00. M-7450. A-1

PRECIOSA CASA, EN $25.00

Se alquila la moderna y fresca casa, acaba de pintar, Marqués González número 109, entre Desagüe y Benjumeda, a dos cuadras de Belascoaín, compuesta de sala, saleta corrida, cuatro habitaciones, baño completo intercalado, cocina, patio y servicios de criados. La llave, en Pasaje A. Alvarez número 10. Informes: Edificio «Bacardí», Apartamento 401, Francisco Torres. Telf. A-7830. De 10 a 12 a. m., y de 3½ a 5½ p. m. A-1

ALQUILO: JESUS PEREGRINO 55-A. sala, comedor, 3 habitaciones, cocina, patio, servicios, $20.00. Marqués González 33, altos, 2 habitaciones, sala, comedor, servicios, cocina. $18.00. M-7450. A-1

EN CARCEL NUMERO 9 y Morro esquina a Cárcel. Alquilo casas muy cómodas y frescas, $30.00, $25.00 y $20.00. M-5573 F-3904. A-1

EN BELASCOAIN 88-B., y en Peñalver esquina a Belascoaín, alquilo preciosas casas cómidas, modernas y frescas a $45.00, $38.00 y $30.00. Recién pintadas. F-3904. A-1

SE ALQUILA: SEGUNDO piso derecha, Amistad 102, sala, recibidor, 4 cuartos, baño intercalado, comedor, cocina, cuarto y servicios de criados. Informes: Amistad 102, primer piso, derecha. A-1

CONSULADO 14, altos, casi esquina Prado, recibidor, sala, tres habitaciones, comedor, baño completo, cuarto y servicios de criados. Llave, en frente. $35. Informes, A-6420. A1

ALTOS MODERNO. Aguiar 10 entre Peña Pobre y Monserrate, frente Parque Luz Caballero. Sala, comedor, tres cuartos, baño intercalado, cuarto. Cuarto y servicio criados. La llave 2 a 5 p. m. Informes: A-6420. A1

EDIFICIO MARTA, Consulado 7, casi esquina Prado, moderno piso alto, con todo confort, al estilo americano. Precio reducido. Hay elevador permanente. Informes, el portero. A1

CUBA 18, altos, frente al nuevo Malecón, cómodas casitas desde $15 a $30. Informes en la misma. A1

SE ALQUILAN LOS altos de San Lázaro 181, tres habitaciones y demás servicios. Llave bodega. Perseverancia. M-5285. A1

ALQUILERES

A-1 Habana

TEJADILLO 32, bajos, amplia casa propia para familia larga o huéspedes. Llaves en los altos. $65. Informes. A-6420. A1

GLORIA 82, TERCER PISO, compuesto de sala, comedor, recibidor, 3 cuartos, baño intercalado moderno; otro departamento independiente, con servicios. Rebajado a $30.00 Telf. A-6827, Arango. A-1

GLORIA 82, TERCER PISO, compuesto de sala, comedor, recibidor moderno, otro departamento independiente, con servicio. Rebajado a $30.00. Telf. A-6827, Arango A-1

SE ALQUILAN LOS HERMOSOS y frescos bajos de Ancha del Norte 31, a una cuadra del Prado, con zaguán, sala, saleta, 4 grandes cuartos, cuarto de baño, comedor, pantry y cocina, cuarto y servicios de criados Precio: $60.00 Las llaves en la misma, de 3 a 5. Informes: Baños 28, entre 17 y 19. F-4003.

ARAMBURU 23, altos, esquina San Rafael, recibidor, sala, comedor, 3 cuartos, baño completo y cocina. Llave botica $30. Informes, A-6420. A1

SALUD 152, altos, sala, comedor, 3 cuartos, baño intercalado y servicios de criados. Llave en los bajos. $25. Informes, A-6420. A1

TROCADERO 109, altos, casi esquina Galiano, sala, comedor, tres cuartos, baño completo y patio, $30. Llave los altos. A1

AGUIAR NUMERO 20, (bajos). Se alquilan, sala, saleta, dos cuartos, baño intercalado, buen patio. Informes, de 9 a 5. Precio: $20.00. A-1

EN $26.00 LOS ALTOS de la calle Misión número 15, esquina a Cienfuegos, sala, saleta y tres cuartos. La llave, en los mismos. Telf. M-5503 A-1

SE ALQUILAN: SAN LAZARO 388 y 488, entre Hospital y Espada, casas modernas, sala, dos habitaciones, baño y cocina, $15.00. Llaves informes: San Lázaro 376, entre Aramburu y Hospital. U-5858. A-1

CASAS BARATISIMAS, desde $15.00, Nueva Pilar esquina Manglar, dos, tres y cuatro habitaciones, sala, comedor, baño completo. Llaves, misma casa, altos 1. Informes: Telf. F-2836. A-1

PRADO 88. ALQUILO suntuosos altos de esta espaciosa casas para familias de posición, con todas comodidades. Llaves: Prado 90. Informes: Sr. Manteca, Cuba 76. Telf. A-8903. A-1

ALQUILASE: HABANA 104, esquina Obrapía, acabado pintar, sala, saleta, 4 cuartos, comedor, servicios, entrada independiente criados. Llaves, bajos. Ultimo precio, $30.00. A-1

CUBA Y SANTA CLARA. Alquilo piso alto, 3 habitaciones, sala, saleta, comedor, cocina, baño intercalado y cuarto y servicios para criados. Informes, allí. Precio: $30.00. Rodríguez Compañía. A-1

ALQUILAMOS CASAS

Carlos III número 201, principal (derecha) y segundo piso (derecha) cuatro cuartos, sala, saleta, comedor y demás servicios. Carlos III número 197, fondo de la bodega (bajos), tres cuartos, sala, saleta, comedor y demás servicios. Oquendo número 40, planta baja, (derecha) y segundo piso (derecha) cuatro cuartos, sala, saleta, comedor y demás servicios. Sol números 21, 23 y 25, segundo piso y tercer piso, cuatro cuartos, sala, saleta, comedor y demás servicios. Precios reducidos. Informan: Telf. A-1752 A-1

EN $28.00: ALQUILO primer piso de Cerrada del Paseo número 1, entre Zanga y Salud, sala, saleta, comedor, 4 cuartos, baño completo. Llaves en el número 16. Informes: Telf. U-4065 A-1

SE ALQUILA: EL PRIMERO y segundo pisos, en Reina 103, esquina a Campanario, compuesto el primero, de siete cuartos, sala, saleta, comedor, una espléndida terraza y demás servicios; segundo piso, compuesto de cinco cuartos, sala, saleta, comedor, terraza y demás servicios. Informes, en los bajos. A-1

ALQUILO: EL NUEVO y moderno segundo piso de Barcelona 2, muy próximo al Capitolio, parques, teatros y principales establecimientos de la Ciudad. Precio módico. Informes Neptuno 113. Telf. M-1774. A-1

SAN JOSE 107-A., BAJOS. Se alquila la casa con sala, comedor, tres cuartos y servicios. Informes: Rosales y Lavedán. Departamento de Administración de Bienes. Telf. M-6947 A-1

SAN JOSE 107, ESQUINA a Oquendo. Se alquila casa con sala, comedor, tres cuartos y servicios. Informes: Rosales y Lavedán. Departamento de dministración de Bienes. Telf. M-6947 A-1

PRADO 4: ALQUILO esta casa compuesta de planta baja y el piso alto (toda junta), los bajos apropiados para modista o consultoría, y los altos, para familias, con todas comodidades. Llaves: Prado 90. Informes: Sr. Manteca. Cuba 76. Telf. A-8903. A-1

ALQUILO: MISION 95, sala, comedor grande, 3 cuartos, $20.00; otra interior, sala, 3 cuartos y servicios: $15.00 Informes: Alambique 11. A-1

ALAMBIQUE 9. ALQUILO a $18.00 casas independientes, sala, 3 cuartos, comedor, comodidad. Llave: Alambique 11. A-1

SAN MIGUEL 87, BAJOS sala, comedor, 4 cuartos, baño, cocina, Virtudes 104, altos, sala, saleta, dos cuartos, baño, cocina. Telf. I-3436. A-1

ALQUILAMOS: Casas modernas En La Habana y Luyanó, desde $15.00 en adelante. También una ciudadela de 39 habitaciones en San Rafael esquina Hospital. Llame: U-5215, que le informaremos. A-1

LEALTAD NUMERO 24, bajos, (M. M. Delgado). Se alquila casa con sala, recibidor, ambos muy grandes, cuatro cuartos, baño intercalado, comedor al fondo, cocina y servicios para criados. Informes: Rosales y Lavedán. Administración de Bienes. Telf. M-6947. A-1

ANIMAS 137, BAJOS, entre Gervasio y Escobar, sala, saleta, tres cuartos, cuarto de baño y demás servicios. Informes: Aguila 213, peletería «La Horma Grande». A1

PRADO 62, esquina Colón, altos, espaciosa casa para familia larga. Llave e informes en la misma, de 8 y media a 1 y de 2 a 5.

MARINA 19, altos, frente al parque Maceo, sala, comedor, tres cuartos, baño intercalado. Llave de 2 a 5 p. m. $35. Informes, A-6420. A1

MALECON 4, al lado del Unión Club con entrada por San Lázaro 24, altos y bajos, propios para club e familia larga. Llave en la misma. Informes, Obispo 16. A1

LUGAREÑO 3, entre Ayesterán y Almendares, a una cuadra de Carlos III, moderno piso alto, sala, comedor, tres cuartos, baño completo. Llave en la misma. Informes, Obispo 16. A-6420. A1

VILLEGAS 111. SE ALQUILA primer piso, fabricación nueva, reúne comodidades con sala, recibidor, cuatro habitaciones, baño intercalado, servicios, comedor, cocina gas. Módico precio. Informes: A-9745. A-1

HABANA 115. SE ALQUILAN los dos pisos altos, con 19 habitaciones, a precio de situación. Informes: U-4912. A-1

ALQUILERES

A-1 Habana

PISO INDEPENDIENTE PARA OFICINA $35

Se alquila el tercer piso de la casa O-Reilly No. 40, esquina a Aguiar, en el rebajado precio de $35. Servicio de elevador durante el día. Informes en la misma. A1

ALQUILO JOVELLAR 12, entre Aramburu y Hospital, casa moderna, recibidor, gabinete, sala, 3 habitaciones, baño comedor cocina, cuarto criados. Llaves, informes: San Lázaro 376 entre Aramburu y Hospital. U-5858. A-1

SE ALQUILAN: ESPADA 15, entre Jovellar y Vapor, casas modernas, sala, comedor, 2 habitaciones, baño, cocina, $20.00. Informes: San Lázaro 376, entre Aramburu y Hospital. U-5858. A-1

SE ALQUILAN: JOVELLAR 53, entre Aramburu y Hospital, casas modernas, sala, 2 habitaciones, baño, cocina, $15.00 con luz. Llaves, informes, San Lázaro 376, entre Aramburu y Hospital. U-5858. A-1

ENSANCHE HABAINA. Alquilo espaciosos altos, terraza, sala, saleta, comedor, pantry, cuatro cuartos, baño intercalado, cuarto, servicios criados, cocina, media cuadra Carlos III. U-4760 A-1

ALQUILO: HABANA 15, primer piso, con 4 dormitorios, sala, saleta y comedor y demás servicios. Informes: Rayo 110.

HABANA 25, BAJOS, 3 habitaciones, saleta, comedor y demás servicios. Informes: Rayo 110.

JESUS PEREGRINO 66, con 5 habitaciones, sala, comedor y demás servicios. Informes: Rayo 110. A1

A-2 Vedado y Príncipe

VEDADO: PASAJE Crecherie 44, sala, comedor, 3 cuartos, baño, cocina, portal, $25.00. Telf. F-4283. Llave en la misma. A-2

VEDADO: B.NUMERO 87, altos, media cuadra Colegio La Salle, entre 9 y 11, hermosa y fresca casa, 5 cuartos, todas comodidades. Llave, en la misma. Informes: F-4283. $60.00. A-2

20 NUMERO 21, ENTRE 15 y 17, Vedado. Alquilo la planta baja, compuesta jardín, portal, sala, 3 cuartos, baño intercalado, comedor, cocina, cuarto y servicio criados y patio al fondo. Precio: $30.00. Informes: Bufete de Arellano. M-3936. A-2

K. NUMERO 150, ENTRE 15 y 17, sombra, cerca colegio Las Mercedes, cuatro cuartos, baño, sala, comedor, portal, cuarto criados y servicios. $45.00. F-1668 A-4410. A-2

VEDADO: J. NUMERO 25, altos, entre 15 y 17, sala, comedor, 4 habitaciones, baño, cuarto y baño de criado, amplio hall central. La llave en los bajos. Informes: F-2697. A-2

23 ENTRE 12-14. BONITO piso interior con entrada independiente, escalera de mármol, sala, dos habitaciones y servicio completo. Agua abundante F-5469. A2

CALADA 169, ENTRE I y J ventilado y bonito alto, portal, sala, recibidor, hall, cuatro habitaciones, dos más de desahogo, saleta y doble servicio, agua muy abundante. F-5469. A2

VEDADO: CALLE 4 NUMERO 244, entre 25 y 27. Alquilo altos, a la brisa, sala, saleta, cuatro cuartos, cuarto y servicios de criados, comedor al fondo y baño intercalado. Informes, en los bajos. A-2

SE ALQUILAN LOS ALTOS y bajos de 23 número 450, entre 8 y 10, Vedado, altos, terraza, sala, comedor, cinco habitaciones, dos baños, pantry, cocina, cuarto y servicios de criados; bajos, jardín, portal, sala, comedor, tres grandes habitaciones, baño intercalado, pantry, cocina, cuarto y servicios de criados y garage. Llaves e informes, en la misma, de 9 a 11 y de 2 a 6. A-2

VEDADO: ALQUILO CASA moderna, sala, recibidor, comedor, cuatro cuartos, baño, cocina, servicios criados, en 21 esquina a 14. Precio de hoy. M-6817 F-5397. A-2

CASA A LA BRISA, jardín, portal, sala, saleta, cuatro cuartos, comedor, baño, cuarto y servicios criados, cocina carbón y gas. D, número 198, entre 21 y 23, Vedado. Informes, el lado. A-2

SE ALQUILA: CALLE O. número 8, edificio «Piloto», un piso con muchas comodidades; tiene garage y elevador. Puede verse, a todas horas. Informes, en la misma. A-2

SE ALQUILA LA ESPLENDIDA casa 17 número 390, esquina a 2, esquina de fraile. Informes, en la misma, de 2 a 6. A-2

A UNA CUADRA COLEGIO Teresiano, alquilo frescos y modernos altos, calle 13, entre 14 y 16, Vedado. No tiene garage. $35.00. La llave, en los bajos. Informes: FO-2809. A-2

ALQUILO: CALLE I. número 39, altos, cinco cuartos, dos baños y demás comodidades, nueva, casi esquina a 17. Informes A-6164. Las llaves, en la esquina. A-2

VEDADO 19, ENTRE 14 y 16, número 505. Alquilo altos, sala, comedor, tres cuartos, baño intercalado, cocina, servicios criados. Informes, la misma. A-2

4 No. 201, ENTRE 23 Y 25

Tiene sala, comedor, cuatro cuartos, dos baños y cuarto para criados, con servicios. Puede verse de 1 a 5 p. m. Informes en la misma y por Telf. I-5692. A-2

ALQUILO: EN TERCERA, entre E. y F., Vedado, chalet moderno, con portal, hall, sala, comedor, cocina y cuarto de criados, con servicios, en los bajos y cuatro habitaciones, dos baños y terraza, en los altos. Informes: Manzana de Gómez 240. Telf. A-4893. A-2

ALQUILO: VEDADO. Calzada esquina a 14, bajos, con portal, sala, comedor, 3 habitaciones, baño, servicios de criados. Llaves en los altos. Informes: Manzana de Gómez 240. Telf. A-4893. A-2

VEDADO

Quinta entre 4 y 6. Lo más fresco. Piso moderno, baño intercalado, cuatro habitaciones. Llaves, allí. Informes: A-2814. A-2

VEDADO: EN LO MEJOR de la calle 12, número 161, entre 15 y 17, bajos y altos modernos, portal, sala, hall, 3 habitaciones, comedor espacioso, cocina, cuarto y servicios criados, terraza al fondo, amplio y ventilado. Telf. F-1744. A-2

VEDADO. ALQUILO CASA moderna, sala, recibidor, comedor, cuatro cuartos, baño, cocina, servicios criados, 2 esquina 14. Precio de hoy. M-6817 F-5397. A-2

LINEA 77-A., ENTRE 2 y 4, portal, sala, recibidor, cuatro habitaciones, dos baños, patio, traspatio, comedor, pantry, cocina, dos cuartos corridos, garage dos máquinas. M-3193. A-2

VEDADO. BAÑOS 46, entre 19 y 21. Altos modernos, 5 habitaciones, etc., con o sin garage. F-6635, M-2863. A2

ALQUILO: ALTOS MODERNOS, cómodos y ventilados, calle 8 número 11, entre 21 y 23. Puede verse, de 2 a 6. Informes: M-8713. A-2

EDIFICIO calle H número 184, entre 21 y 23, Vedado, modernos pisos al estilo americano, con todo confort, para familias cortas. Alquiler razonable. Informes, el portero. A2

6 ENTRE 15 Y 17, VEDADO: Alquilo casa compuesta la planta baja, jardín, garage para 2 máquinas, entrada al primer piso, un salón, grande, 3 cuartos criados, hall, cocina, despensa y subida criados al primer piso. Primer piso, sala, recibidor, 5 cuartos, 2 baños, comedor, hall y pantry. Segundo piso, 4 cuartos y baño. Precio: $115.00. Informes: Bufete de Arellano. M-3936. A-2

FRESQUISIMOS ALTOS, K. número 164, entre 17 y 19, sala, recibidor, cuatro habitaciones grandes, baño, comedor, cocina y servicios criados. Buena terraza. Informes: Telf. F-5506 A-2

ALQUILERES

A-2 Vedado y Príncipe

CALLE F No. 14. Se alquilan: los modernos altos a la brisa, calle F. número 14, Vedado, terrazas, sala, comedor, cinco habitaciones, dos baños, pantry, hall central, cuartos y servicios de criados. Informes: F-1377. A2

SE ALQUILAN 2 CASAS, 4 habitaciones espléndidas y amplias, sala, baño intercalado, servicios para criados. Todo decorado, $30.00. Calzada y 18, frente a «La Playita». F-6126. A-2

SE ALQUILAN: ALTOS modernos, cómodos y ventilados, calle 8 número 11, entre 21 y 23. Véala, de 2 a 6. Informes: M-8713. A-2

ALQUILO MODERNOS bajos, 25 número 347, entre Paseo y A., sala, comedor, tres cuartos, baño intercalado, cuarto y servicios de criados. Telf. F-3646. A-2

SE ALQUILA UN HERMOSO primer piso en 12 y 11, compuesto de tres habitaciones, sala, comedor, recibidor, baño y cocina. Informes: 17 y 12, Vedado. Telf. F-6035. A-2

MODERNOS ALTOS, terraza cubierta, sala, saleta, cuatro cuartos, baño, comedor, gas, servicios de criados, 21 número 283, entre D. y C. Informes: en la esquina D. Casa madera, Vedado. A-2

15 ENTRE 4 Y 6, VEDADO: Alquilo para personas de posición, casa con sala, biblioteca, comedor, 6 cuartos, 4 cuartos de baño, etc. Módico precio. Llaves el encargado de 17 y 4. Casas de Apartamentos. Informes: Sr. Manteca, Cuba 76. Telf. A-8903. A-2

2 NUMERO 3, VEDADO: Alquilo los espléndidos altos de esta hermosa casa, capaz regular familia. Precio muy económico. Llaves: Calzada y 2, edificio «Martí». Informes: Sr. Manteca, Cuba 76. Telf. A-8903. A-2

ALQUILO: CALLE TECERA 381, entre 2 y 4, portal, sala, recibidor, tres habitaciones, comedor, baño completo, cuarto y servicios de criados. Informes: Telf. U-5858. Abierta, de 2 a 5 de la tarde. A-2

ALQUILO ALTOS, QUINTA, entre A. y B., Vedado, sala, saleta, 3 cuartos, baño completo, comedor, cocina gas, calentador, terraza, cuarto, servicios criados. Informes, bodega. Telf. F-6228. A-2

ALQUILO LOS VENTILADOS altos de la calle H. número 223, entre 23 y 25, compuestos de sala, comedor, dos cuartos, terrazas delante y detrás. Precio: $27.00. A-2

CALZADA Y DOS, EDIFICIO «Martí». Alquilo casas completamente independientes, sala, recibidor, comedor, tres y cuatro cuartos grandes, baño intercalado, lujo, cocina gas, cuarto y comodidades criados. A-2

VEDADO: SE ALQUILAN los altos de la casa Baños esquina a 19. Informarán en los bajos, de los mismos. A-2

JOVELLAR 39, ENTRE M. y N. Alquilo bajos y cuarto piso, altos, casa moderna, con todas comodidades y garage. Véanse de 9 a 12. Informes Sr. Manteca, Cuba 76. Telf. A-8903. A-2

17 Y 4: VEDADO, ALQUILO cómodos departamentos, sala, saleta, tres y cuatro cuartos, baño completo y demás comodidades. Véase al encargado. Informes: Sr. Monteca, Cuba 76. Telf. A-8903. A-2

VEDADO, ALQUILO $34, altos recién pintados, 27 No. 94 entre D y E, acera brisa, con sala, comedor, 5 cuartos etc. Llaves en bajos. Dueño: F-5471. A2

HERMOSA RESIDENCIA, precio situación para numerosa familia o 2 familias, portal, sala, recibidor, hall, 6 habitaciones, 2 baños, habitación criada, servicios, despensa, entrada criados independientes, garage, todo nuevo decorado, puede verse J. 211 entre 21 y 23, altos. A2

H. NUMERO 122, ALTOS, entre 13 y 15. Se alquila, con sala, recibidor, cuatro habitaciones, baño intercalado, hall, comedor al fondo, cocina y servicios de criados. La llave, en la misma; alquiler reducido. Informan, compañía de seguros «El Iris'. Empedrado 34. Telf. A-1294. A2

CALLE B número 189 entre 19 y 21, Vedado, moderno chalet, jardín, portal, recibidor, sala, comedor, pantry, 5 habitaciones, 2 baños, cuarto y servicios de criados, garage para dos máquinas. Llaves en la misma, al fondo. Informes, Obispo 16 A-6420. A2

A-3 Cerro y Palatino

COLON 103, CERRO, CASA mampostería, portal, sala, tres cuartos, servicios, cocina, $12.00. Dueño: H. número 3, Vedado. Telf. F-2926. A-3

SE ALQUILA LA CASA Primelles número 16, Cerro, a una cuadra del paradero, compuesta de portal, sala, recibidor, 5 cuartos, baño completo, patio y traspatio. Llaves e informes, en la misma. A-3

SE ALQUILA: SANTA Teresa número 90, con sala, saleta, 3 cuartos, comedor, cocina, baño, patio y garage. La llave en la bodega. U-6901. A-3

ALQUILO BARATA, espaciosa casa, Cerro 482, frente a «La Covadonga», varios cuartos, sala grande, zaguán, patio. Llave, en la ferretería. Informes: Monte 85. A-7795. A-3

A-4 Marianao y sus Repartos

AVENIDA 9, ENTRE LAS CALLES 6 y 7, Buena Vista, Marianao. Se compone jardín, portal, sala, comedor, 4 cuartos, 2 baños, pantry, cocina, cuarto y servicios criados, garage para una máquina. Precio: $50.00. Informes: Bufete de Arellano. M-3936. A-4

ALQUILASE: NUÑES 21-D., cerca Miramar, una cuadra de Calzada, Reparto Columbia, casa moderna con portal, sala, 3 habitaciones dormir, baño completo intercalado con agua fría y caliente, comedor, cocina, lavadero, patio grande con jardín. Alquiler muy bajo. Llave en Miramar 105-A. Informes: Prado 125. Telf. A-1556. A-4

SE ALQUILA CHALET, Quinta Avenida y 7, Reparto Buena Vista. La llave en la esquina. Informes: F-4782. A-4

SE ALQUILAN, EN LA CALLE A. y Fuentes, Almendares, casitas de $10.00 y $13.00, y apartamentos con luz a $6.00. Informes, en la bodega. FO-3420. A-4

SE ALQUILA CASA, acabada de fabricar, en La Sierra, calle 7, entre 8 y 10, dos amplias habitaciones, baño intercalado, comedor, sala, cocina y en el sótano, servicio de criados completos, lavandería y garage. Muy fresca. Precio: $30.00. Informes: FO-3420. A-4

SE ALQUILA CASA mampostería compuesta de portal, sala, 3 cuartos, comedor, baño intercalado y patios $20.00 en O-Farrill No. 10 entre 18 y Fuentes, Reparto Almendares. Informan en la misma, teléfono FO-2710, pregunt: Laura Méndez. A4

MARIANAO. ALQUILO casa moderna, $16.00 portal, sala, 3 cuartos, lavadero, Avenida Quinta y 7, tranvía próximo «Playa-Buena Vista», San Miguel 4, «Ariete», Díaz. M-4141. A-4

REPARTO COLUMBIA. Alquilo chalet Buena Vista entre Lanuza y Miramar, 1 cuadra del tranvía de Marianao, apéese en Lanuza, jardín, portal sala, 3 habitaciones, comedor, baño intercalado, garage, servicios completos, cocina. Informes, enfrente. Con todo confort. M-8682. Rebajada. A-4

MARIANAO. LINDA QUINTA en la Calzada. Magnífica casa, espléndido arbolado y en Buena Vista, cerca Colegio Belén, casa buena. F-5557 A-4

ALQUILERES

A-4 Marianao y sus Repartos

AVENIDA AMERICA Y Aliados, altos. Linda casa moderna, sala, recibidor, baño intercalado, garage, cuarto criado, cocina con calentador. Informan y llave: F-5869. A-4

SE ALQUILA CASA de dos plantas, cinco habitaciones y demás comodidades, acabada de fabricar. Véala: calle 2 y Tercera, Reparto Miramar. Informes: I-6125. A-4

COLUMBIA: AVENIDA OCTAVA

Entre Oficiales y Primera. Alquilo 2 casa, con 4 cuartos, garage. Modernas, cerca Colegio Belén. También cedo una a cambio de cuarto y comida, para una persona. FO-3304. A-4

A-5 J. del Monte y La Víbora

BARATISIMA ALQUILO: Luis Estévez 9, jardín, portal, baño intercalado, tres habitaciones grandes, una cuadra del tranvía, a la brisa, patio cementada. Informes: I-1354. A-5

ALTOS Y BAJOS. 10 de Octubre 71 y 73; terraza, sala, comedor, 3 habitaciones, baño completo, agua caliente y servicio criado, patio. Bajos $23.00, altos, $26.00. Informan: Monte y San Nicolás, café. A-4635. A5

CASI GRATIS $14. Sala, comedor, tres habitaciones, una cuadra calzada, media iglesia Jesús del Monte. Marqués de la Torrez 63. A5

ALQUILO HERMOSOS altos, Jesús del Monte 74, $30.00, sala, saleta, cuatro cuartos, cerca Quinta de Dependientes. La llave, bajos. Informes: Bernaza 23, tintorería. A-5

ALQUILO HERMOSO chalet, vista 3 calles, San Francisco, Acosta y 10, pasa tranvías Lawton Parque; tiene portal, sala, saleta, 6 habitaciones, garage, agua, luz. Llaves, bajos. M-5112 Sr. Lebredo. A-5

SE ALQUILA PLANTA ALTA, Correa 43, esquina San Benigno, compuesta de sala, comedor, baño intercalado, cinco habitaciones, cocina, terraza y servicios criados. Informes: Telf. A-5540. A-5

ALQUILO CASA, Josefina 5, Víbora, una cuadra Calzada, portal, sala, comedor, tres habitaciones y baño completo, en $18.00. Informes: Telf. I-2897. A-5

SANTA CATALINA, ENTRE Lawton y Armas, se alquilan dos accesorias independientes, acabadas de pintar, con abundante agua. Muy baratas. A-5

SAN MARIANO NUMERO 36, Víbora. Se alquila casa con portal, sala, recibidor, tres cuartos, comedor al fondo, baño, cocina, patio y traspatio; tiene garage. Informes: Rosales y Lavedán. Administración de Bienes. Telf. M-6947. A-5

LAWTON NUMERO 27, ALTOS, entre Concepción y San Francisco. Se alquila con sala, comedor, tres cuartos, cocina grande y su correspondiente servicio. Informes: Departameneto de Administración de Bienes, Rosales y Lavedán. Telf. M-6947. A-5

ALQUILO CASA más ventilada de la Víbora, Vista Alegre y Goicuría, portal, sala, comedor, 4 habitaciones, baño intercalado, patio y traspatio, media cuadra Parque Mendoza y dos del cine «Mendoza». A-5

AIQUILO: ESPLENDIDO y fresco primer piso, J. del Monte 227, próximo Puente Agua Dulce, 5 habitaciones, sala, comedor, baño intercalado, terraza y servicios criados. $30.00. M-7450. A-5

VIBORA: EN $23.00 SE ALQUILA la casa Avenida de Acosta número 28, entre Tercera y Cuarta, compuesta de jardín, portal, sala, 5 habitaciones, comedor, baño completo, servicios de criados y un buen patio. Informes: I-6219. A-5

ACABADA DE PINTAR: Se alquilan bapos casa Lawton 50, sala, comedor, 3 grandes habitaciones, baño completo y cocina de gas. Llave e informes, los altos. Telf. M-2225. A-5

LAWTON NUMERO 33. Se alquila casa con sala, recibidor, tres cuartos grandes, baño, comedor, cocina y un gran patio. Informes: Rosales y Lavedán. Administración de Bienes. Telf. M-6947. A-5

ALQUILO: CONCEJAL Veiga 5, entre Estrada Palma y Libertad, casas interiores, baratas, sala, dos cuartos, comedor, baño, cocina y luz. Informes, en la misma. A-5

SE ALQUILA EL COMODO y bonito chalet de dos plantas, en Figueroa y Milagros, Víbora. Informes: A-9992 A-5

GERTRUDES 29, ESQUINA Segunda, portal, sala, saleta, 5 cuartos, hall, jardín, agua abundante, garage, doble servicio sanitario. Llave en la misma. Precio: $35.00. Informes: A-5418 A-5

MILAGROS B., CASI esquina Jesús del Monte. Sala, comedor, tres cuartos, baño y patio. Informes: Obispo 16. A-6420. A5

10 DE OCTUBRE 58-60

Primeras y segundas plantas, sala, saleta, comedor, baño y tres dormitorios. $25.00. A-9897. Informan: M-9871

SANTA EMILIA 49

Santo Suárez, portal, sala, saleta, hall, tres cuartos, comedor, cocina, patio y cuarto criado. A-9897 Informan: M-9871. A5

ESTRADA Palma 65, altos, entre O-Farril y Lagueruela, Víbora, sala, comedor, tres habitaciones, baño, terraza y cuarto de criados. Llave en los bajos. $25. Informes, I-1518. A5

VIBORA, EN $14. SE alquila la casa Tejar 22, esquina Lawton. Sala, comedor, dos cuartos, baño, cocina, patio. Informan: I-3271. A5

ESTRADA Palma 82, esquina Concejal Veiga, Víbora, moderno chalet, jardín, portal, recibidor, sala, vestíbulo, comedor decorado, pantry, 6 habitaciones, 3 baños, cocina, dos cuartos criados y servicios, garage para 3 máquinas. Llave la misma. Informes. Obispo 16. A-6420. A5

ALQUILO. ALTOS Y BAJOS, Diez de Octubre 71 y 73; terraza, sala, comedor, 3 habitaciones, baño completo, agua caliente y servicio criado, patio. Precios: bajos $23.00, altos, $26.00. Informan: Monte y San Nicolás, café, teléfono A-4635. A5

A-6 Luyanó

LUYANO: SE ALQUILAN en $20.00, los regios altos de Reforma esquina Herrera, compuestos sala, saleta, 3 cuartos y demás servicios. Informes: A-3303. A-6

ALQUILO ESPLENDIDA y fresca casa en Luyanó, calle Manuel Pruna 117, próxima a la Calzada de los tranvías, con jardín, patio, traspatio y garage. Precio módico. Informes: Neptuno 113. Telf. M-1774. A6

SE ALQUILA EN CONCHA y Guasabacoa, bajos modernos, con portal, sala, dos habitaciones, cocina y servicios, desde $15.00. Informes: Manzana de Gómez 240. Telf. A-4893. A-6

ALQUILO ESPLENDIDA CASA, sala, comedor, tres habitaciones, en $18.00. Justicia y Compromiso, una cuadra Calzada. Informes: Telf. I-2897 A-6

ALQUILO ALTOS Y BAJOS, portal, sala, comedor, tres habitaciones y baño intercalado, a $25.00. Luyanó 217, frente Reparto La Asunción. I-2897. A-6

CONCHA ENTRE VILLANUEVA y Luco. se alquilan dos casitas, acabadas de pintar. Muy rebajadas. A-6

VELAZQUEZ Y CONCHA. Se alquilan altos y bajos, compuestos de sala, comedor, tres habitaciones, baño magnífico y cocina. Se dan baratísimos. Informes: Telf. U-1157. Ramón G. Fernández. A-6

¡ASOMBRESE! En $15.00 se alquilan los ventilados altos de Santa Ana y Luco, 3 cuartos, sala y saleta. Abundante agua. A-6

A-7 Sto. Suárez y Mendoza

SANTA IRENE NUMERO 42 y San Indalecio, con sala, saleta, cuatro cuartos, baño completo, cocina, patio y terraza. Precio situación. Llave en la misma A7

ALQUILERES

A-7 Sto. Suárez y Mendoza

SANTOS SUAREZ. Se alquilan los hermosos altos de Libertad número 50, esquina a D-Strampes, con cuatro cuartos, sala, comedor y baño intercalado. Precio de situación. La llave en los bajos. Informes, en Peña Pobre y Cuba, bodega. Telf. M-5134. A-7

LACRET 507. ALQUILO tres casas, una de altos y dos de bajos; altos, 3 cuartos, recibidor, sala, comedor, baño completo, cocina, cuarto baño de criados; bajos, portal, sala, cuarto, cocina y baño. Muy baratas. Llave, bodega. Telf. I-7509. A-7

EN LO MAS ALTO de Santos Suárez, Milagros y Goss. Se alquilan altos con sala, comedor, 3 cuartos, baño, agua fría y caliente. Precio: $16.00; otros bajos, con 2 cuartos, $13.00. Informes, en la bodega. A-7

AVENIDA SERRANO Y STA. Irene. Chalet de esquina a la brisa rodeado de jardines Vestíbulo, sala, saleta, comedor, pantry, cocina. En los altos, cinco habitaciones, dos baños, saleta, tres habitaciones de criados con baño y garage. Teléfono F-6384. A7

SAN BERNARDINO 24, esquina a Avenida Serrano, mucha vista, frescas casitas modernas con luz, cocina carbón, a una cuadra de los Omnibus de La Habana, a dos de los tranvías Santos Suárez. $10.00, $12.00 y $15.00. M-5172. A-7

ALQUILO CASAS CON portal, sala, dos cuartos, comedor al fondo, baño intercalado, patio y traspatio a $15.00 Otras más pequeñas a $7.00, $8.00 y $10.00, Calzada Guenos Aires, Paz y Balaguer. Informan: letra K., teléfono A-6366. A7

SE ALQUILA. SANTA Emilia 17, muy barata. Véala de 5 a 6, moderna, grandes comodidades. Informes: A-3480, I-7292. A7

¡VILLA AMALIA!

Luis Estévez entre J. B. Zayas y Cortina, moderna casa, pardín, portal, sala, recibidor, gabinete, hall central, 4 habitaciones, 2 baños intercalados, comedor, pantry, cocina, cuarto y servicios criados, patio y garage. Verse, 3 a 6. $30.00. M-1926. A-7

A-9 Guanabacoa y Cojímar

GUANABACOA: ALQUILO casas acabadas reedificar, calle Lebrado 4, sala, recibidor, 6 cuartos bajos, cuatro altos, servicios completos, agua abundante, $35.00. M. Gómez 16 y medio, sala, saleta, 5 cuartos, servicios completos, pegada Escolapios, $18.00. Llaves al lado. Telf. U-5636. A-9

W. Arrendamientos

SE ARRIENDA UNA CASA de 37 habitaciones y 4 locales de comercio, en lo mejor de La Habana. Informes: F-4822. Calle C-4, altos, entre Quinta y Sptima. Vedado. W.

SE ALQUILA FINCA de tres cuartos de caballería, con casa de vivienda, compuesta de sala, comedor, dos cuartos grandes, cocina y baño; tiene agua corriente y luz eléctrica, situada en Campo Alegre, Carretera de Güines, entrada Del Diezmero. Precio: $25.00. Propietario: Capitán Miranda. Telf. I-3082. W.

B-1 Casas-Apartamentos

CENTRICOS, MODERNOS y ventilados apartamentos, sala, comedor, tres habitaciones, baño intercalado y cocina. Galiano y Concordia, frente a la Iglesia Monserrate, edificio «Zéndegui». Precios económicos Informes: F-6348. B-1

GALIANO Y SAN RAFAEL, altos del café La Isla, se alquilan apartamentos y habitaciones, un apartamento en la azotea, esquisita comida. B1

EDIFICIO «AGUIAR», Industria 72 y medio, entre Animas y Trocadero, hermosos apartamentos dos habitaciones y baño completo, luz, limpieza, teléfono, agua caliente y ascensor, día y noche, vigilancia nocturna. Solo personas de moralidad. Precios módicos. B-1

APARTAMENTO
DESDE $16.00
PALACIO DIAZ BLANCO
BELASCOAIN 120
Entre Clavel y Antonio Díaz
THE TRUST COMPANY OF CUBA
DEPARTAMENTO DE BIENES
Obispo 53. M-6917
B-1

CALLE K. NUMERO 200, entre 21 y y 23, Vedado, acera de la brisa, apartamentos con sala, comedor y cuarto, cocina y servicios, $11.00 y $15.00. Informes en la misma. B-1

8 Y 19, VEDADO

F-6635. Precios de Verano. Apartamentos modernos, 1, 2, 3 y 4 locales, luz, teléfono, Frigidaire, radio, agua caliente, garage, piscina y restaurant. B-1

B-2 Naves y Locales

O-REILLY 50

Hermosísimo piso, con vidrieras y lámparas, propio para establecimientos. Rebajado: $50.00. Informes, en los altos. B-2

LOCALES COMERCIO

LOCALES BARATOS

Acosta y Compostela, varios, propios para bodega, sedería, dulcería, ferretería, frutería, café, lechería, &.	$ 10.00
Zulueta 32, varios, por Zulueta y por el Pasaje, magníficos para librería, tintorería, frutería, &.	$ 10.00
Velázquez y Cueto, local espacioso, propio para establecimiento	$ 20.00
Concordia 12, bajos, local espacioso, con servicios al fondo	$ 25.00
Pasaje Infante y Mayía Rodríguez, bodega, con todos sus armatostes, nevera, &	$ 10.00

A-4358 M-6263 M-2096

ALQUILO: HERMOSA esquina para establecimiento, Cárdenas 55, bajos, esquina Gloria. Admito proposiciones. Llaves 57, al lado, altos. Informes: Bernaza 23, tintorería. B-2

CON CHUCHO de Ferrocarril. Se alquilan locales para industrias, cerca de Belascoaín, Carlos III e Infanta, de varias dimensiones y precios moderados. Informes: "La Vinatera", Arbol Seco y Peñalver. Telf. U-1794. B-2

ALQUILO UNA NAVE en Sol 10, propia para almacén o industria. Informes: Cuba 100. A-2596. B-2

ALQUILO LOCAL para establecimiento, San Francisco esquina a Valle. Precio reducido. Informes: L. Aguilera. A-7252. B-2

MAGNIFICO LOCAL. Propio para establecimiento, con armatostes y enseres. Se da muy barato. San José y Quiroga. La llave, en la misma. Telf. U-1157. B-2

ALQUILO: O-REILLY 106 y 108, edificio cuatro plantas, antigua casa Harris Bros. Entrada por O-Reilly y por el fondo. Informes: Manzana de Gómez 240. Telf. A-4893. B-2

ALQUILO: EN LUZ Y OFICIOS, local de esquina, propio para establecimiento, con varias divisiones y servicios. Informes: Manzana de Gómez 240. Telf. A-4893. B-2

ALQUILO: Para establecimiento la esquina de Compostela y San Isidro, tres puertas por San Isidro, dos por por Compostela. Barato y con poco dinero se puede establecer. Véala. B-2

LOCAL, O-REILLY 94, entre Bernaza y Villega. Llaves en 96. Telf. F-3417. B2

ALQUILERES

B-2 Naves y Locales

NAVE PROXIMA a desalquilarse. Alquilo sin pretensiones de 280 metros, Antón Recio 2-A., entre Monte y Tenerife. Informes: Belascoaín 625. Preguntar por Gottardi. B-2

SE ALQUILA ESQUINA con armatostes, propios para bodega, botica o efectos de automóviles, en Avenida de Columbia número 2, Reparto Buen Retiro. Precio: $15.00. Informes: A-4997 B-2

SI DESEA ABRIR UN BAR, café o bodega, vea la esquina de Villanueva y Concha. Preparada para abrir. B-2

PARA CARNICERIA: Se alquila esquina de Animas e Industria. Tiene un cuarto anexo. Informes: Rosales y Lavedán. Administración de Bienes. Telf. M-6947. B-2

PRADO 11. ALQUILO los bajos, propios para comercio. Llaves: Prado 90. Informes: Sr. Manteca, Cuba 76. Telf. A-8903. B-2

PRADO 55. ALQUILO esta casa, propia para establecimiento. Llaves e informes: Sr. Manteca, Cuba 76. Telf. A-8903. B-2

LEALTAD NUMERO 100, esquina San Rafael. Se alquila local amplio, para carpintería o cosa análoga, en precio muy barato. Llaves, informes: Cuevas, Gran Hotel. M-9896. B-2

ALQUILO: SOL 13, entre San Pedro y Oficios, espléndido local, propio para fonda, almacén o industria. Se da por lo que den. M-7450. B-2

UN LOCAL acreditado para barbería u otro negocio. Calle 23 y H. Su precio: $20. Informes: Telf. F-3417.

GRAN LOCAL MUY BARATO

Zulueta 71 esquina Dragones, adaptado para comercio 500 metros. Alquilo todo o parte y admito proposiciones. Informes en la misma de 2 a 4. Telf. U-3810. B2

CALZADA Y DOS: (Edificio «Martí»). Alquilo local para comercio, Precio muy económico. Vea encargado. Informes: Sr. Manteca, Cuba 76. Telf. A-8903. B-2

BELASCOAIN NUMERO 10, casi esquina Neptuno. Se alquila para comercio, salón 480 varas. Si quiere con armatostes, en precio razonable. Llaves, informes: Cuevas, Bernaza 39. B-2

B-3 Departamentos

DEPARTAMENTO EN $16.00. Con tres amplias habitaciones y cocina grande, servicios independientes y luz, en Compostela 75, entre Amargura y Tte. Rey. B3

DEPARTAMENTO A $7.00

En el edificio "Arcos", F. entre 19 y 21, Vedado. Se alquilan elegantes, frescos y cómodos departamentos, desde $7.00 hasta $35.00, algunos de ellos con luz, todos completamente independientes. Informes en el mismo, el conserje, Sr. Fermín. B-3

ALQUILO: VICTOR MUÑOZ 53, departamentos de $6.00, $7.00, $8.00, $10.00, sala, cuarto, luz, cocina comedor. B-3

CALLE K. NUMERO 5, entre 9 y 11, Vedado. Se alquilan Departamentos números 3 y 5 de esta casa, con sala, recibidor, cuatro cuartos, baño intercalado, comedor al fondo, pantry, cocina y demás servicios. Garage, si se desea. Informes: Rosales y Lavedán, Administración de Bienes. Telf. M-6947. B-3

SE ALQUILA BARATO un departamento de tres habitaciones, con balcón a la calle, tiene lavabo, luz y entrada independiente. Monte 209, entre Rastro y Belascoaín. B-3

DEPARTAMENTOS: 17 número 536, cerca Colegios «Teresiano» y «Escolapios», sala, comedor, dos habitaciones, baño todos exteriores. Telf. F-5557 $15.00 y $20.00 mensuales. B3

BERNAZA 65, CASI esquina a Muralla, alquilo departamentos desde diez a dieciseis pesos. Informa la encargada. Teléfono F-5950. B3

B-4 Habitaciones

VILLEGAS 21, ESQUINA a Empedrado; Carlos III 2 esquina Belascoaín, amplias habitaciones con balcón, luz, teléfono, lavabo, calentador. Hay comida si se desea. B-4

COMPOSTELA 69, ENTRE Lamparilla y Obrapía, casa particular. Alquilo una espléndida habitación moderna, con luz a matrimonio decente. Precio de situación. Moralidad absoluta. Telf. M-8177. B-4

VEDADO: 17 NUMERO 45, entre G. y H., alquilo magníficas habitaciones a matrimonios sin niños o señoras solas, en casa particular, con vista a la calle e interiores. Muy baratas. B-4

FRESQUISIMAS habitaciones propias matrimonios, todo confort. Otras más chicas propias caballero o señoritas. lavabos agua corriente, baño caliente. Solicito socio habitación, comida superior, moralidad, baratísimas. Galiano 90. B4

GANGAS

HABITACIONES EN:

Aguila 66	$ 5.00
Alejandro Ramírez 4	$ 4.00
Atocha 8½	$ 3.00
Ayesterán 12	$ 4.00
Cárcel 15, entre Prado y Morro	$ 4.00
Castillo 62	$ 3.00
Morro 561	$ 4.00
Cerro 817, esq. a Sta. Teresa	$ 3.00
Cerro y Colón	$ 4.00
Cuba 1 y 3	$ 3.00
Damas 78	$ 4.00
Esperanza 117 y 119	$ 4.00
Flores y San Bernardino	$ 2.00
H. entre 5 y 7	$ 6.00
Inquisidor 31	$ 3.00
J. del Monte 344	$ 5.00
Lealtad 155	$ 4.00
Maloja y Xifré	$ 4.00
Marina 5	$ 4.00
Martí 69, Marianao	$ 3.00
Monserrate 5	$ 5.00
Muralla 20	$ 5.00
O-Reilly 13	$ 5.00
O-Reilly 73	$ 5.00
Palatino 15, esq. a Esperanza	$ 2.00
Peñalver 116	$ 5.00
Revillagigedo 70	$ 4.00
Salud 129	$ 4.00
San Bernardino 32 y 36	$ 4.00
San Bernardino 93	$ 2.00
San Ignacio 25	$ 3.00
San Rafael 174	$ 4.00
Velázquez 91	$ 3.00
Vigía y Cerrada	$ 5.00
Zequeira 96	$ 3.00
Zanja 111 y 115	$ 4.00
Dragones 88 y 90	$ 5.00
Luyanó 72	$ 5.00
Cuarteles 20	$ 5.00

A-4358 M-6263 M-2096

EN HABANA 157, VILLEGAS 93, Aguila 164 y Animas 121. Alquilo habitaciones frescas, a precios de situación. Informes, las encargadas. B-4

BERNAZA 62, ALTOS, habitaciones y apartamentos, a $5.00. Preferimos hombres solos. Estricta moralidad. B-4

HABITACIONES: SAN RAFAEL 27, entre Galiano y Aguila, frente a «El Encanto». Precios módicos. Informes, en la misma. M-9643 A-4454. B-4

MURALLA 55 ALTOS, entre Habana y Compostela, alquilo en una hermosa terraza, una espléndida habitación con todas las comodidades, cocina, baño, luz, teléfono, precio de situación. B4

SE ALQUILAN EN casa de orden buenas y bien ventiladas habitaciones a hombres solos con o sin muebles. Precios situación. O-Reilly 5. B4

COMPOSTELA 69, ENTRE Lamparilla y Obrapía, casa particular. Alquilo una espléndida habitación moderna, con luz a matrimonio decente. Precio de situación. Moralidad absoluta. Teléfono: M-8177. B-4

AMISTAD 94, ALTOS, entre San José y Barcelona, habitaciones frescas, lavabo agua caliente, baños modernos, cocina. Casa de orden. Telf. M-3867. B-4

ALQUILERES

B-4 Habitaciones

CASA DE CORTA FAMILIA. Alquila fresca, hermosa habitación, muebles, comida, si desea, baño completo intercalado. Carlos III 12, sexto piso 602. Edificio «Providencia». Hay elevador. B-4

AMISTAD 15, ALTOS

ENTRE NEPTUNO y Concordia. Espléndidas habitacinoes, con todo el confort. Si lo desean excelente comida y muebles. Precios reducidísimos. Casa moralidad. Nuevos dueños. B-4

EDIFICIO «CATEDRAL». Casa para familias honorables. Hay ascensor, agua abundante. Habitaciones y departamentos muy frescos. Visitando este edificio ningún otro le gustará después. Empedrado número 4.

AGUACATE 30, SEGUNDO piso, una habitación amueblada para una sola persona, casa particular, vista a la calle. Más informes, en el Telf. M-9450. B-4

DESDE $4 — ZULUETA No. 32 — HABITACIONES — SOLO MORAL ABSOLUTA

REGIAS HABITACIONES

EDIFICIO Alvarez, Obrapía 99, esq. Bernaza, una cuadra Parque Central. Lo más céntrico de la ciudad. Sin molestias ni costo alguno. llega siempre a tiempo a sus labores. Alquilo regias y frescas habitaciones con o sin muebles; agua caliente y fría; teléfono. Lema de su propietario: Ofrecer el mejor servicio, higiene y orden. Infórmese directamente con su propietario, Sr. Victoriano Alvarez. Precios módicos, 10, 12, 14, 16 y 18 pesos mensuales. Espléndidas comida, abonados desde $10 mensuales. B4

SE ALQUILAN HABITACIONES muy frescas. Se puede guardar una máquina. Calle 9 número 46. F. y Baños, Vedado. V-4

EDIFICIO
CARREÑO
MARINA E INFANTA
M-2096 U-6066
$8 HABITACIONES BAÑO Y LUZ TODA LA NOCHE
TAMBIEN GANGA
DEPARTAMENTOS
DOS HABITACIONES BAÑO Y COCINA
$25
ELEVADORES
DIA Y NOCHE

ALQUILO HERMOSAS y frescas habitaciones, con lavabo de agua corriente, baños agua caliente y fría, luz y teléfono. Precios de situación. Aguila 155. Telf. A-6699. B-4

VEDADO: H. NUMERO 128, entre 13 y 15. Señora honorable alquila habitación con comida y todo servicio. Puede verse a todas horas. Telf. F-3018. B4

BARATAS, HERMOSAS Y FRESCAS HABITACIONES POR LO QUE OFREZCAN

Se alquilan habitaciones muy baratas y un apartamento con dos habitaciones en Maloja número 1, esquina a Monte y Aguila, con vista a la calle, en $6.00, $8.00, $9.00, $10.00 y $12.00. La llave en la misma. Informes: Edificio «Bacardí», Apartamento 401. De 10 a 12 a. m., y de 3½ a 5½ p. m. Telf. A-7830, Francisco Torres. B-4

B-5 Casas de Huéspedes

"PALACIO DE LA MORTERA" PRADO 77, ALTOS

En esta casa encontrará usted frescas, elegantes y cómodas habitaciones, con o sin baño, servicio de agua fría y caliente. Elevador día y noche. Magnífica comida. Sus huéspedes son siempre de lo más distinguido. Los precios sumamente reducidos. Para una persona, desde $25.00. Para matrimonio, desde $45.00. B-5

HUESPEDES: «La Matancera», Reina 83, esquina Manrique, hermosas habitaciones para familias, con servicios, baño y comida, para dos, de $40.00 a $45.00 al mes. Telf. A-0238. B-5

B-6 Hoteles

IDEAL ROOM
PRADO 93-B., (POR PASAJE)

Hotel frente Capitolio. Tenemos apartamentos y habitaciones, baño agua caliente, muebles y todo servicio. Limpieza esmeradísima. Precios con comida, para matrimonio, desde $35.00. Visítenos, no perderá el tiempo. No se admiten señoras que no sean de moralidad. B-6

THE SAVOY
F. Y 15, VEDADO
TELF. F-6616

Situado en un lugar alto del Vedado, con fácil y frecuente comunicación con la Ciudad y Repartos; rodeado de jardines, con 600 metros de hermosos portales. Las habitaciones tienen ventilación directa. Teléfono, closet y baño particular, con agua fría y caliente. Precios moderados, incluyendo tres excelentes comidas, bien seleccionadas. al servicio en mesas separadas, para cada familia. B-6

HOTEL VANDERBILT

Espléndidas habitaciones y Departamentos con baño privado, de esquina; opción a garage. Hay modestas 25 pesos por personas. Neptuno 309, Loma de la Universidad Nacional. B6

TROTCHA. EL DECANO de los hoteles del Vedado. Rodeado de hermosos jardines. Ideal para familias. Habitaciones con desayuno, almuerzo y comida, desde $25.00 mensuales, por persona. F-1076. B-6

HOTEL "TORREGROSA"

Compostela 65, esquina a Obrapía. El preferido por familias de La Habana y del Interior. Habitaciones confortables con baños privados, agua fría y caliente, excelente comida. Precios muy reducidos. Elevador día y noche. B-6

SE SOLICITAN

S-1 Criadas y Criados

SE NECESITAN UN JOVEN español para criado de mano, sueldo, $27.00 y una criada, para las habitaciones $20.00. Informes: Compostela 58. S1

M.E.C.D. 2016

SE SOLICITAN

S-3 Manejadoras

SOLICITO MANEJADORA con referencias y que duerma en la colocación. Sueldo: $6.00 y ropa limpia. Llamen: F-3040. S-3

S-2 Cocineras y Cocineros

COCINERA: SE NECESITA una peninsular, que duerma en la colocación, sueldo: $15.00. Calle 18 número 26, esquina 17, Vedado. S2

S-11 Agentes y Socios

SOLICITO VENDEDORES activos a comisión, que estén relacionados con propietarios de automóviles, para la venta en la Ciudad, del mejor acumulador. Informes: Reina 12, garage. S-11

S-12 Solicitudes-Varias

SOLICITO MATRIMONIO sin hijos, trabajador, para encargado de una ciudadela. Monte y Someruelos, café. Pregunten por Cuenya. S-12

X- Agencias de Colocaciones

«LA INTERNACIONAL». Telf. M-2579 Proporciona oficinistas, comercio y servidumbre en general, ambos sexos, del país y extranjeros, con las mejores referencias. Progreso 23, entre Monserrate y Villegas. X.

«LA PRINCIPAL». A-8066. La agencia que sirve lo más distinguido de Cuba, por tener su personal escogido, con referencias y sin muchas pretensiones. X.

«LA PRIMERA DE AGUIAR». Toda persona o familia que desee tener en su casa un buen servicio doméstico o cualquier otro empleo o trabajador, que se dirija: Telf. A-3090. Maloja 53. X.

«LA MILAGROSA». M-5241. Ofrece cocineras y criadas del país y extranjeras, de ambos sexos, con referencias; cocineros, criados de mano, camareros, choferes y mensajeros. X.

"LA MATANCERA"

A-7740: Sirve rápidamente cocineras, criadas, toda clase de servidumbre y empleados de ambos sexos, con referencias. Calle Sol 111. Servicio permanente, a todas horas. X.

LA UNION» CENTRO de Colocaciones, de Marcelino Menéndez, 35 años de establecida. La única que en cinco minutos facilita todo el personal con buenas referencias. Llamen: A-3318. X.

SEÑORA RODRIGUEZ: X-2045. Para toda clase de servicios, personal competente, blanco, de color, extranjeros, referencias, dormir colocación. Calzada de Güines 104 y Ulacia. X.

SE OFRECEN

O-1 Criadas y Criados

SE OFRECE UN BUEN criado de mano, con buenas referencias. Telf. F-5524. O-1

SE DESEA COLOCAR una joven española, para cuartos o comedor, si es corta familia, también cocina, es formal y trabajadora. Informes: F-5935 F-1818. O-1

SE OFRECE UNA JOVEN española, para cuartos y coser o de criada de mano, no le importa ir a los repartos, sabe su obligación. Telf. U-5903. O-1

SE DESEA COLOCAR joven española, para criada de mano o manejadora, es cariñosa con los niños; tiene referencias. Telf. I-3541. O-1

SE OFRECE BUEN CRIADO de mano español, sirve a la rusa; referencias de dos años en una casa, no tiene pretensiones. Telf. A-3343. O-1

SE OFRECE CRIADA de manos española, sabe servir muy bien la mesa, también sabe lavar y planchar toda clase de ropa; tiene buenas referencias. Telf. A-3343. O-1

JOVEN ESPAÑOLA, desea colocarse para criada de mano o cuartos, lavar y planchar ropa fina; tiene referencias. Informes: Telf. I-7593.

SE DESEA COLOCAR una muchacha española, para limpiar o manejadora. Informes: Telf. F-6231. O-1

SE DESEA COLOCAR una muchacha española, de 25 años, para criada de mano o manejadora o de comedor, no le importa salir a los Repartos; tiene buenas referencias. Telf. F-4927

DESEA COLOCARSE un criado de mano, español, de mediana edad, acostumbrado a servicio fino, sabe servir a la rusa; tiene buenas referencias. Telf. F-2567. O-1

DESEA COLOCARSE muchacha española, para cuartos o criada de mano, es trabajadora; tiene buenas referencias, sabe coser algo y planchar. Informes: F-6253. O-1

SE DESEA COLOCAR una española, de criada de mano o de lo que se presente; tiene buenas referencias. Informes: Telf. U-2275. O-1

DESEA COLOCARSE una española, de criada de mano o de cuartos; tiene referencias. Telf. M-4213. Pregunten por el señor Montes. O-1

SE DESEA COLOCAR una joven española, para todo el servicio de una familia; tiene referencias. Telf. F-5775 O-1

SE DESEA COLOCAR una joven, para criada de mano o manejadora; tiene referencias. Telf. F-5141. O-1

DESEA COLOCARSE una joven española, de criada de mano o para todos los quehaceres, corta familia, sabe cocinar bien, buenas referencias; sueldo: $15.00. M-5468. O-1

SE DESEA COLOCAR muchacha española, para criada de mano o cuartos; tiene buenas referencias. Informes: M-6318. O-1

SE DESEA COLOCAR joven española, para criada de mano, lavar y planchar, es trabajadora, seria, con buenas referencias y va al campo. Telf. U-3030. U-8239. O-1

DESEA COLOCARSE una joven española, de criada de mano o para cocinar y limpiar; tiene buenas referencias. Telf. F-1925. O-1

DESEA COLOCARSE una joven española, para criada de mano o cuartos; tiene buenas referencias de la casa donde trabajó. Telf. A-1933. O-1

DESEA COLOCARSE muchacha española para criada de mano o cuartos, sabe lavar y planchar ropa fina y tiene buenas referencias, desea casa moral. Telf. M-3050. O-1

DESEA COLOCARSE una joven española, para criada de mano o de cuartos; tiene buenas referencias. Llame: Telf. F-4538. O-1

SE DESEA COLOCAR una joven española, de criada de mano o manejadora, entiende de cocina. Telf. I-2845. O1

DESEA COLOCARSE una joven española, formal y trabajadora, para cuartos, comedor y para todos los quehaceres, en casa seria y de corta familia. Informes, a todas horas. Telf. F-4467. O1

DESEA COLOCARSE joven española para criada de manos o manejadora o para todo servicio de corta familia; tiene buenas referencias de casas que trabajó 7 años. Informan: U-1483. O1

SE DESEA COLOCAR una joven española para criada de manos o manejadora. Informes: teléfono I-3108. O1

SE DESEA COLOCAR una joven española para criada de manos o manejadora, sabe cumplir con su obligación y tiene referencias de donde trabajó, llamar al teléfono F-4176. O1

SE DESEA COLOCAR una joven española para criada de manos o cocinar y limpiar corta familia; tiene buenas referencias. Informan: teléfono U-6620. O1

MUCHACHA JOVEN, española, que lleva poco tiempo en el país, desea colocarse para criada de mano, cuartos o comedor, sabe coser; tiene buenas referencias y quien la represente. Informes: Cuba y Muralla, café). Telf. M-4043. O-1

DESEA COLOCARSE, una muchacha española para criada de manos, no le importa lavar y repasar ropa; tiene buenas referencias de la casa donde trabajó. Teléfono A-1574. O1

SE DESEA COLOCAR joven española para comedor o criada de manos. Sabe servir a la rusa; tiene referencias. Informes: A-8074. O1

MUCHACHA FINA del país se ofrece para cualquier trabajo, buenas referencias, para casa que duren criados. M-5145. O1

ESPAÑOLA DE 37 años, buen aspecto desea colocarse como criada de manos, cuartos y coser, lavar y planchar ropa fina. Referencias: 3 años señora Vda. de Ayala. «Avelina». A-3070. O1

ESPAÑOLA: OFRECE sus servicios a familia respetable como criada de manos y servicio de comedor. También ofrece limpiar habitaciones por horas. Tiene buenas referencias. Teléfono M-4510. O1

DESEA COLOCARSE una joven española para criada de manos o manejadora. Informan: teléfono M-4252. O1

SE DESEA COLOCAR una muchacha española de criada de manos o cuartos, sabe coser, es de confianza, va a los repartos y al campo; tiene buenas referencias y quien responda. Teléfono M-4167. O1

SE OFRECE UNA española para criada de manos o de cuartos, sabe zurcir rapo o para los quehaceres de matrimonio solo. Tiene referencias. Teléfono U-5908, Mercedes. O1

SE OFRECE UNA joven española para criada de manos o manejadora, es cariñosa con los niños y entiende algo de cocina, es cumplidora y formal. desea casa seria y tiene buenas M-5254. O1

UN JOVEN ESPAÑOL desea colocarse de criado de manos en casa particular; tiene buenas referencias. Informan: A-2506. O1

SE OFRECE CRIADA española, sabe servir a la mesa, sabe cocinar, tiene referencias, también para manejadora. Telfs. I-7206, A-3070 y también D-Strampes No. 3, Víbora, esquina a Freyre Andrade. O1

DESEA COLOCARSE joven española para criada de manos, cuartos o comedor, lava y plancha ropa fina; tiene muy buenas referencias. Teléfono U-8239. O1

SE DESEA COLOCAR una muchacha de color, para criada o manejadora. Telf. U-2417. O-1

UNA MUCHACHA española, desea colocarse para todo trabajo, es formal y tiene buenas referencias. F-6137 O-1

SE DESEA COLOCAR una muchacha española, para comedor, cuarto o manejadora; tiene buenas referencias. Telf. F-4619. O-1

DESEAN COLOCARSE madre e hija, para todos los quehaceres; tienen buenas recomendaciones. Llame: Telf. U-3715. O-1

UNA INGLESA DESEA colocarse de criada de mano o para todos los quehaceres. Telf. M-5322. Pregunten por María. O-1

SE DESEA COLOCAR una joven española, para criada de mano, manejadora o cuartos; tiene referencias. Telf. U-6929. O-1

SE DESEA COLOCAR una muchacha española, de criada de mano; tiene recomendaciones. 17 y Baños, altos, bodega. Telf. F-1122. Amalia Graña. O-1

DESEA COLOCARSE muchacha española, para criada de mano, cuartos o manejadora, entiende un poco de cocina; tiene buenas referencias. Telf. FO-3317. O-1

DESEA COLOCARSE una muchacha española, criada de manos o comedor. U-4791. O-1

SE DESEA COLOCAR una joven española, para criada de mano o limpieza. Las dos de Asturias. Telf. FO-3301. O-1

SE COLOCAN DOS CRIADAS, una joven, para criada de mano, y otra de mediana edad para cocinar y limpiar, para corta familia; tienen referencias. Informes: Telf. F-2084. O-1

SE OFRECE UNA joven española para criada de manos, manejadora o de cuartos, sabe servir a la rusa; entiende algo de costura. Informan: F-2351. O1

DESEA COLOCARSE una joven española para todos los quehaceres de una casa; tiene buenas referencias de casas donde ha trabajado. Teléfono X-2301. O1

SE OFRECE UNA ESPAÑOLA, de mediana edad, para criada o manejadora, está acostumbrada a trabajar, sabe coser; tiene referencias. Informes: A-2052. O-1

SE DESEA COLOCAR una muchacha española, para criada de mano o manejadora. Telf. U-7084. O-1

SE DESEA COLOCAR una joven española, para criada de mano o manejadora; tiene buenas referencias. Llamen: Telf. M-5350. O-1

SE DESEA COLOCAR una muchacha española de criada de manos o cuartos, sabe coser, es de confianza, va a los repartos y al campo, tiene buenas referencias. Teléfono M-4167. O1

MUCHACHA ESPAÑOLA desea colocarse de criada de manos o para cocinar y limpiar. Teléfono F-6231. O1

SE DESEA COLOCAR una joven española para muchacha de cuarto o de comedor, sabe servir a la rusa, ha trabajado en casa fina; tiene buenas referencias. Informan: teléfono I-2845 O1

SE OFRECE PARA habitaciones y coser, muchacha española acostumbrada a trabajar en buenas casas y da referencias de saber servir fino, sabe vestir, atender y planchar la ropa de una señora. Teléfono M-7789. O1

CRIADO ESPAÑOL, desea colocarse en casa particular, es limpio y formal, sabe hacer cocktails, no le importa ir al campo y tiene magníficas referencias; no tiene pretensiones. Informes: Telf. FO-2612. O-1

DESEAN COLOCARSE dos jóvenes españolas, una criada de mano o manejadora. la otra, para cuartos, sabe coser; las dos tienen referencias de buenas casas. Telf. A-4792. O1

SE OFRECE MUCHACHA española, sirve perfectamente comedor; otra, sabe coser bien, lavar ropa fina o manejadora; tiene buena presencia y referencias. Telf. M-7122. O-1

DESEA COLOCARSE criado de manos peninsular, joven, experimentado en todo, esmerado servicio, sin pretensiones, y con referencias de buenas casas; voy a cualquier punto. Telf. A-4792. O1

SE OFRECE UNA ESPAÑOLA para criada de mano, es formal, sabe su obligación; y en la misma, otra para manejadora: tienen buenas referencias. Telf. U-5908. O-1

ESPAÑOLA JOVEN. Se coloca para habitación y coser o para todo el servicio de corta familia. Informan: A-5394. O1

SE DESEA COLOCAR una española de criada de mano o manejadora, sabe servir a la rusa y tiene buenas referencias. Telf. F-6166. O-1

SE DESEA COLOCAR una joven española de criada de mano o manejadora; tiene buenas referencias y quien la garantice, quiere casa de moralidad. Telf. A-2454. O-1

CRIADO JOVEN ESPAÑOL, desea colocarse, es limpio y formal, sabe cumplir con su obligación y no tiene pretensiones; tiene magníficas referencias. Informes: Telf. FO-2612. O-1

SE DESEA COLOCAR una joven para criada de manos o cuartos, es limpia y ordenada, sabe cumplir con su obligación; tiene referencias. Teléfono U-8239 O1

SE DESEA COLOCAR una joven española, para criada de mano o de cuartos; tiene buenas referencias. Informes: M-5097. O-1

SE DESEA COLOCAR una muchacha de color de criada de manos o cocinar y limpiar. Duerme fuera Teléfono M-5492. O1

UNA MUCHACHA ESPAÑOLA, desea colocarse para cuartos y repasar o para todos los que haceres de una casa chica. Informes: Telf. F-6275. O-1

DESEA COLOCARSE una joven española de criada de mano o para cocinar y limpiar; tiene buenas referencias. Telf. F-5572. O-1

SE OFRECEN

O-2 Cocineras y Cocineros

SE OFRECE UNA JOVEN española, buena cocinera, sabe repostería, lo mismo para criada de mano, manejadora o cuartos, o para todo, a corta familia; buenas referencias. Telf A-4792. O-2

DESEA COLOCARSE una española, de 40 años, para cocinar, entiende algo de repostería, para corta familia o matrimonio solo, es limpia y honrada, San Miguel 210, letra B. Telf. U-7960. O-2

DESEA COLOCARSE señora española para cocinar y limpiar; tiene referencias de donde ha estado y desea casa seria. Telf. FO-1834. O-2

JOVEN INGLESA, DE COLOR, desea colocarse de cocinera, cocina criolla, francesa y americana, muy buena repostera; tiene referencias de personas conocidas. Llame: Telf. F-5336, María. O-2

COCINERO Y REPOSTERO, joven español, desea colocarse en casa particular, sabe hacer toda clase de comidas, dulces y helados, no tiene pretensiones, duerme en la colocación, hace plaza y tiene referencias. Informes; Someruelos número 3. A-3497. O-2

UNA JOVEN ESPAÑOLA, mediana edad, desea colocarse para cocinar y limpiar a corta familia, cocina a la criolla y a la española; tiene referencias, duerme en la colocación. Informes: A-0506. O-2

SE OFRECE UN JOVEN asiático, de cocinero, en casa particular, con varios años de práctica, sabe toda clase de cocina. Informes: U-7902. O-2

SE OFRECE ESPAÑOLA para cocinar y limpiar corta familia, no le importa lavar alguna ropa; tiene buenas referencias. Telf. A-3343. O-2

SE DESEA COLOCAR una española para cocinar o para todo, con corta familia. F-4703. O-2

SE COLOCA UNA ESPAÑOLA, para la cocina o criada de cuartos; tiene buenas recomendaciones4 M-5529. O-2

SE DESEA COLOCAR un joven español, para sirviente en casa particular o cualquier otro trabajo; tiene buenas referencias. Informes: Telf. FO-3285. O-2

SE DESEA COLOCAR muchacha española, de cocinera, es buena repostera, no le importa ayudar algo a la limpieza, si es corta familia, con buenas referencias. Informes: F-6071. O-2

DESEA COLOCARSE joven española, para cocinar y limpiar; tiene buenas referencias. Informes: F-6121. O-2

SE DESEA COLOCAR una cocinera y repostera, española, sabe cumplir su obligación. Informes: F-6298. O-2

SE OFRECE ESPAÑOLA, sabe cocinar y limpiar, va a cualquier parte. Informes; teléfono X-2220. O2

SE OFRECE UNA cocinera española de mediana edad, sabe cocinar a la criolla y española, sabe hacer dulces, hace plaza, desea casa de moralidad. Informes: M-7566. O2

SE DESEA COLOCAR UNA joven española para cocinera o para los quehaceres de corta familia; tiene referencias. Telf F-6169. O2

SE DESEA COLOCAR una joven española para cocinar y limpiar; sabe trabajar y tiene recomendaciones de las casas que ha trabajado. Informan en el M-2563. O2

SE DESEA COLOCAR una joven española para cocinar y limpiar, es formal y trabajadora. Tiene buenas recomendaciones. Teléfono M-5103. O2

SE OFRECE ESPAÑOLA para cocinar y limpiar para corta familia o de criada de manos solamente. tiene referencias. Informes: F-1631 O2

SE OFRECE BUENA cocinera del país es repostera, sabe cumplir con su obligación, buenas referencias. Informes: teléfono M-3013. O2

COCINERA CUBANA de color 29 años, de color, habla inglés, desea colocarse de cocinera o para todos los quehaceres de corta familia. Referencias: Sra. Dumas. «Aida». A-3070. O-2

SE OFRECE UNA cocinera española, no le importa hacer alguna limpieza. Dormir en la colocación. Teléfono F-4747. O2

SE DESEA COLOCAR una joven española, para cocinar, sabe hacer repostería y no le importa hacer alguna limpieza. Telf. F-3431. O-2

SE DESEA COLOCAR una joven española, para cocinar y ayudar a la limpieza, es buena cocinera y tiene referencias. Informes: Telf. M-4736. O-2

COCINERO SIN PRETENSIONES, se ofrece para casa particular, se adapta a la situación. Avise: M-6877. Pregunte: Cándido. Si no estoy, deje dirección para ir en seguida. O-2

COCINERA PENINSULAR, de mediana edad, desea colocarse para cocinar, sabe la cocina criolla y española, sabe su obligación, desea casa formal. Telf. M-5670. O-2

DESEA COLOCARSE cocinero español, joven, experto toda clase cocina y repostería, sin pretensiones, para casa particular o cualquier giro; inmejorables referencias de buenas casas. Telf. A-4792. O-2

SEÑORA ESPAÑOLA, desea colocarse de cocinera, sabe cumplir su obligación, cocina española, criolla y americana, entiende de repostería. Llame: F-6442. O-2

SE DESEA COLOCAR una buena cocinera española, cocina criolla y española, sabe de repostería; tiene buenas referencias. Telf. M-4682. O-2

SE DESEA COLOCAR una joven española, para cocinar y limpiar a matrimonio solo o de cocinera, es formal y tiene buenas referencias. Informes: U-6695. O-2

UNA INGLESA MUY buena cocinera, se ofrece para casa particular; tiene buenas referencias. Informan: calle 16 No. 169, entre 17 y 19. F-6085. O2

SE OFRECE ESPAÑOLA, sabe cocinar y limpiar; tiene buenas referencias. Informes: X-2260. O2

DESEA COLOCARSE una señora peninsular, de mediana edad, de cocinera; tiene recomendaciones, sabe cocinar bien y desea casa formal. Telf. M-4007. Bodega «La Gloria». O-2

DESEA COLOCARSE una joven de color, del campo, para dormir en la colocación, cocina o limpia. Llamen: Telf. M-1947. O-2

SE OFRECE COCINERA de color, es de mediana edad, con buenas referencias. Informes: M-5224. O2

DESEA COLOCARSE cocinero asiático, joven, experto toda clase de cocina y repostería, extremadamente limpio, económico, si npretensiones, y con recomendación de buenas casas. Teléfono A-4792. O2

SE OFRECE COCINERA, repostera española, cocina muy bien a la francesa y criolla, hace toda clase de dulces finos; tiene muy buenas referencias. Telf. A-3343. O-2

DESEA COLOCARSE una señora del campo para cocinar, entiende de repostería, sabe cumplir con su obligación y duerme en la colocación. Informe: teléfono U-2111. O2

ME COLOCO PARA COCINAR y limpiar, tengo buenas referencias y duermo en la colocación; soy de color y joven; otra, no dutrme en la colocación y tiene referencias. M-5241. O-2

O-3 Manejadoras

SE OFRECE MANEJADORA española acostumbrada a cuidar niños chiquitos, sabe hacerles su comida y lavar y planchar la ropa; tiene excelentes referencias. Telf. A-3343. O-3

SE OFRECE JOVEN española, para manejadora, práctica en este servicio, por venir desempeñándolo largos años y es cariñosa con los niños. Sueldo: $15.00. Va al campo. U-5908 O-3

DESEA COLOCARSE una joven española para manejadora o criada de manos, tiene referencias. Informan: Cristo No. 26 Teléfono M-5498. O3

SE OFRECEN

O-3 Manejadoras

SE OFRECE UNA JOVEN inglesa, para manejadora, con buenas referencias. Informes: M-2104. O-3

O-4 Crianderas

PENINSULAR JOVEN, seria y cumplidora, se coloca para habitaciones, sabe corte y costura. Telf. A-5394. O4

O-5 Jardineros

SE OFRECE JOVEN japonés, habla inglés y español, para jardinero, es experto en toda clase de flores e injertos; tiene buenas referencias, no le importa sueldo. A-3343. O-5

SE OFRECE BUEN jardinero y criado con buenos informes. En la misma un matrimonio joven sin familia, se coloca de cocinero o criada, él jardinero o criado. Otros trabajos. FO-3301. O5

SE OFRECE UN JAPONES para jardinero, en finca o casa particular; entiende toda clase de cultivo, y tiene buenas referencias. Informes: FO-9024. O-5

O-6 Choferes

CHOFER ESPAÑOL, con referencias y 10 años de práctica en el manejo de automóviles, desea colocarse en casa particular o comercio. Informes: Telf. A-3070. Pregunten por García. O-6

CHAUFFEUR DE EXPERIENCIA, con recomendaciones, desea colocarse. Telf. U-7365. O-6

JOVEN ESPAÑOL, desea colocarse de chofer en casa particular; tiene todas las referencias que se necesiten, 10 años de práctica. Telf. M-5511 O-6

CHOFER ESPAÑOL, mediana edad, con las mejores referencias de familias conocidas, se ofrece a particulares. Telf. F-5262. O-6

CHOFER ESPAÑOL, buenas recomendaciones de familias, 12 años práctica en La Habana; conozco perfectamente el mecanismo de toda clase de máquinas y conozco perfectamente el tráfico, sin pretensiones. M-3578. O-6

CHAUFFEUR MECANICO español, soltero competente en cualquier marca. buenas referencias, módicas pretensiones, ofrécese. Telf. U-5417. O6

JOVEN ESPAÑOL, se ofrece para chofer, con 7 años de práctica; tiene quien lo garantice; también cuida jardín, si es necesario. Informes: F-6740 O-6

CHOFER ESPAÑOL experto en toda clase de máquinas y mecánico; tiene muy buenas referencias. Sueldo de situación, no le importa hacer otros trabajos. Telf. M-5242. O6

SE OFRECE CHAUFFEUR español, experto en toda clase de máquinas y mecánica, sin pretensiones; puede hacer cualquier otro servicio, y con esmeradas referencias de buenas casas. Teléfono A-4792. O6

O-8 Lavanderas y Lavanderos

LAVANDERO CHINO, desea colocarse en casa particular u hotel, sabe lavar ropa fina de señoras y caballeros, con referencias. Llamen: Antonio Eng. U-7902 F-6134, Zanja 45, altos. O-8

O-10 Oficinistas

JOVEN ACTIVO, con experiencia, desea empleo, comercio u otro; habla perfectamente francés y bastante inglés. M-1439. O-12

O-12 Ofertas-Varias

DESEA COLOCARSE matrimonio español, sin hijos, con buenas referencias, hacen de todo y ella también cocina y hace plaza. Telf. FO-2716. O-12

SE OFRECE SEÑORITA joven, fina, educada, para acompañar y cuidar señora sola o caballero, sabe además todo lo relacionado con el gobierno de una casa. M-7286. O-12

UN MATRIMONIO INGLES, con buenas referencias y sin pretensiones, hablando bastante castellano, se ofrecen como manejadora o cocinera, o los quehaceres de la casa, ella, y él, buen chofer, sabe hacer de todo y van al campo. FO-2781. Alberto. O-12

DESEA COLOCARSE un muchacho de 14 años, sin pretensiones, es honrado y obediente; tiene familia. Informes: Telf. A-9704, tintorería «Correo Español». O-12

MAESTRO DE JABONES, se ofrece para fabricar jabones blanco, amarillo, puros y adulterado; y jabones líquido, garantizando sus trabajos; va donde lo soliciten. Dirección: Miguel Acosta, Arzobispo número 4-K., Cerro, Habana. O-12

SE OFRECE UNA SEÑORA francesa, de mediana edad, para institutriz, gobernanta o acompañar señora o señorita; tiene muy buenas referencias de familias conocidas. A-3070. O-12

SE COMPRAN

C-5 Muebles y Prendas

M-3209. COMPRO MUEBLES, pianos, radios, ortofónicas, máquinas «Singer», escribir, neveras, ropas, oro, prendas, antigüedades, objetos Arte. Liquido casas enteras. Voy en seguida. Operación rápida. M-3209. C-5

A-4559. COMPRO BAULES, muebles, máquinas coser, escribir, libros, pianos, objetos Arte, antigüedades, oro, neveras, ropas, enseres fonda. Liquido casas completas. Pago bien y rápido. A-4559. C-5

COMPRAMOS JOYAS, monedas de oro, plata, antiguas o rotas, oro en todas cantidades. Pagando el mejor precio. Inmediatamente será atendido. Teléfono A-3650. Obrapía 105. C5

C-8 Instrumentos de Música

COMPRO UNA PIANOLA vieja, aunque no suene, pero sin comején y muy barata. Avíseme en seguida, que voy con la plata en la mano. Telf. M-3044. C-8

C-9 Utiles de Oficinas

COMPRAMOS MUEBLES Y MAQUINAS PARA OFICINA

Máquinas escribir, sumar y calcular. Archivos de acero, cajas para documentos, tarjeteros Kardex, mesas de caoba y toda clase útiles para oficinas. «La Nacional». Villegas 93. A-9915. C-9

C-11 De Animales

SE DESEA COMPRAR perro o perra de 1 a 3 años de edad que sirva para cuidar casa. Informes: teléfono M-3202 y M-7971. Preguntar por Angel. C11

C-12 Objetos-Varios

DESEO COMPRAR: ZINC de uso, de canal, en buen estado. Rodríguez, San Lázaro número 42, altos. C-12

VIDRIERAS: COMPRO un juego usado, para frente de establecimiento con su carpintería, zócalos, herrajes, ets., que se componga de dos armarios, para los dos lados que forman la entrada, puerta central etc. Informes: Calle Real número 53, Marianao. Telf. FO-9322. C-12

VIDRIERAS: COMPRO un juego usado, para frente de establecimiento con su carpinterías, zócalos, herrajes, etc. ,que se componga de dos armarios para los dos lados que forman la entrada, puerta central etc. Informan; calle Real No 53, Marianao. Teléfono FO-9322. C12

SE VENDEN

V-1 Casas

VENDO UNA CASA, Valle 35, entre Infanta y Pasaje H. Hupman, esquina a Pasaje I., un solar. D. entre Fuentes y Lanuza. Informes: Laureano en «La Filosofía». A-4564. V-1

CASA QUE VALE $40,000

En 10,000. Pegada a Galiano, lo más moderno, todo de primera 8x30 y 3 plantas. Informes: Arrojo, Belascoaín 50, café El Sol o Neptuno 28. V1

REGALO CASA DOS plantas, costó $14,500 en $4,500 Lagunas cerca Manrique. Otra Manrique cerca Lagunas, costó $15,000. Aproveche $5,000, regalo verdad, dueño: Manrique 127. M-9618. VI

SE VENDEN DIRECTAMENTE del dueño al comprador, casitas de ladrillo, modernas, en Washington 40, Cerro, sin gravámenes, a $950.00 moneda oficial. Informes: Daoiz 24, Cerro. V-1

SE VENDE BARATA. Una casa en buena calle de la Habana, el dueño de 12 a 3 en la calle de Zapotes No. 9, a media cuadra del parque Santos Suárez. V1

POR TENER QUE EMBARCARME se vende un solar con 3 cuartos y los tres alquilados, y con mucho terreno para fabricar, es buen punto. Calle 25, esquina 24. Vedado, Reparto Kohly. Pregunten por Jiménez. V-1

GANGA: CON $10,000.00 en efectivo y algo en hipoteca, si se desea, pueden hacerse de magnífica propiedad, en lo mejor del Vedado. Avenida Wilson, casa de dos pisos completamente independientes, de moderna construcción, con garage para dos máquinas. Mucha fabricación. Informes: Julio C. Granda Obrapía 33. V1

¡QUE GANGAS! ¡COMPRELAS! Casa modernísima, con garage, bien situada, en $2,000.00; otras dos, (viviendas modestas, pero con mucho terreno), sólo ¡$600.00!, a plazos, éstas. Rubio. M-6513. V-1

SE VENDE UN MAGNIFICO chalet, en el Reparto Kohly, muy bajo y muy cómodo el pago. Informes: Dr. Tiant. Consulado 90, altos. Telf. M-3657. V-1

LA SIERRA, CALLE 6, vendo regia residencia, acera brisa jardín, portal, sala, cuatro dormitorios grandes, comedor, cocina, pantry, dos cuartos criados, garage, patio, traspatio. Precio: $7,500.00. Detalles: FO-2212. Rodríguez. V-1

ALMENDARES, FRENTE al parque Japonés, vendo casa portal, sala, dos habitaciones, baño intercalado, comedor, cocina, garage y patio. Precio: $2,000.00. Facilidades pago. Dueño: FO-2212, Perdomo. V-1

POR $3,500.00 Y ALGUNAS mensualidades, pueden adquirir una casa por estrenar, fabricación primera, toda decorada, situada en lo mejor de Almendares, calle 16 esquina a E., con jardín, portal, sala, saleta, hall, 4 cuartos, baño intercalado, cocina, pantry, despensa, hermoso comedor, garage, cuarto, servicio de criados y un hermoso patio. Informes, en la misma. Su dueño: Antonio Selleras. V-1

V-2 Solares

VENDO DOS PARCELAS juntas, que miden 10x21. 50 metros, lo mejor de la Víbora, Calle Sola casi esquina a Milagros Precio $600. F-4822, de 8 a 10 y de 1 a 4. V2

V-3 Fincas Rústicas

VENDO O ALQUILO preciosa finca, espléndida casa, luz, agua, toda clase frutales. Carretera Guayabal. Informes: F-4283. Tiene jardines. V-3

V-4 Establecimientos

VENDO BODEGA SOLA esquina, sin que puedan ponerle competencia, muy cantinera. Llevo muchos años dueño de ella, es casa a toda prueba. Admitiría en pago propiedad. Ameritando el negocio, daría vuelto efectivo. Monte y Someruelos, café, Cuenya. V-4

VENDO CAFE SIN CANTINA

Uno de los mejores de La Habana por sus condiciones y el punto que ocupa. Vende $45.00 a $50.00 diarios, garantizados. Informes: San Rafael y Oquendo, café. Alvarez. V-4

SE VENDE GARAGE

Bien situado. Buen contrato. Poco alquiler. Facilidades de pago. I-7456. V-4

BARBERIA: CLIENTELA, precios, alquiler, contratos. Todo magnífico. La vendo en cualquier precio, por no poderla atender. Véala y ofrezca algo. 16 entre Concepción y Dolores, Lawton. X-2318. V-4

GANGA EXTRA. PROXIMO al Capitolio. Vendo café, billar y restaurant. No paga alquiler la casa. Se dan facilidades pago y muy barato. Demás informes: Monte 13, Francisco Fernández. V-4

SE VENDE BODEGA con cantina. Se garantiza buena venta. Véala en Santiago de las Vegas. Calle 15 esquina a 12. Pregunten por Andrés Wonkic. V-4

VENDO FONDA. Próxima al Capitolio, doscientos cincuenta pesos, libre de todo gravamen. Más informes: Cuenya, Monte y Someruelos, café. V4

VENDO CASA DE COMIDA 13 habitaciones. No paga alquiler, con facilidades de pago. Alquilo con garantía y dando pequeña cantidad contado. Informes: Compostela y Muralla, ferretería. Dueño. V-4

V-5 Muebles y Prendas

POR LA TERCERA de su valor, vendo juego sala, recibidor, comedor, cuarto, tres cuerpos y mesa-teléfono. Concordia 31, altos, esquina a San Nicolás. V-5

A los que tengan que poner casa

Por ausentarse su dueño, de este país, se venden en magníficas condiciones de precio, los muebles, (entre ellos, un buen juego de comedor, estilo inglés), de la casa, calle C. número 182 entre 19 y 21, Vedado. V5

MUEBLES DE LUJO y corrientes en todos estilos, especialmente Arte nuevo. Fabricamos rápidamente los que usted elija y liquidamos todas las existencias, así como joyería, relojería, lámparas, etc., al contado y a plazos con las mensualidades que le convenga. Tenemos compradores para sus muebles, en cambio por los nuestros. Le alquilamos los que necesite, dándole opción a comprarlos, rebajando la mitad de lo que haya pagado. La Casa Ruisánchez (que anuncia la verdad), Angeles 13, esquina a Estrella, (del 25 al 31. Telf. A-2024. V-5

JUEGO CUARTO, CAOBA, moderno, coqueta, lunas al aire, $25.00; piezas comedor, $12.00; nevera nuevecita, botellón, $14.00; sillones, par, $2.50; lámparas como quiera. Indio número 5 A-2826. V-5

GANGA: VENDO A PRECIO de situación, juego cuarto, diez piezas, recibidor, seis piezas, caoba macizo, modernos, Concordia 200-B., segundo piso. Sra. Torres. V-5

SE VENDE MOBILIARIO completo de casa. Industria 17, bajos. V-5

«UNA CASA COMPLETA» de muebles y lámparas, $10.00 mensuales; un juego cuarto; juego comedor; juego sala, nevera, 3 lámparas, 2 sillones-portal, 1 cama niño, 1 fiambrera. Todo $10.00. mensuales, libre conducción. Ventas a plazos, a toda la Isla. «La Comercial». Neptuno 159. V-5

SE VENDEN

V-5 Muebles y Prendas

POR EMBARCAR. TODOS los muebles. Juego cuarto, 3 cuerpos con chiffonier $45.00, el más chico $28.00, sala $20.00, comedor, nevera, como quiera. Indio 5, A-2826. V5

URGE VENDER juego cuarto moderno, $30.00; otro, 3 cuerpos, caoba, $28.00, flamantes lunas, barniz; recibidor, Arte Moderno, $30.00; máquina «Singer»; nevera botellón. A-5704. Jesús del Monte 27, altos. V-5

«UNA CASA COMPLETA», $15.00, mensuales, juego sala; juego comedor; juego cuarto, nevera, 3 lámparas, mesa-teléfono, 2 sillones-portal, 1 cama hierro, 1 fiambrera, 1 sombrerera y 1 mesa-escritorio. Todo $15.00 mensuales, libre conducción. Ventas a plazos, a toda la Isla. «La Comercial». Neptuno 159. V-5

V-7. Automóviles y Accesorios

CAMBIO O VENDO un Sedan de 2 puertas por camión Ford o Chevrolet, chassis largo. Lombillo y Santa Catalina. Telf. I-7753. V-7

CAMION DE REPARTO FORD, en perfecto estado. Lo regalo, por no necesitarlo, en $40.00. Puede verse en Aguacate 57. V-7

HUDSON CERRADO, de siete pasajeros, está completamente nuevo. Se vende muy barato. Garage «Eureka». Concordia 149. V-7

SE VENDE UN BUICK, del 28, ligero. Precio de ganga. San Rafael y Belascoaín, al lado del cine. V-7

GANGAS

GRANDES FACILIDADES DE PAGO. GRAN LIQUIDACION DE FORD DE 2 PUERTAS CON CHAPA NUEVA

Featon de Luxe.
Coupe Standard.
Coupe Sport.
Coupe Victoria.
Sedan 4 puertas de luxe.
Cadillac, Sedan, Limousin 7 pasajeros, vestidura de cuero último tipo.
Chasis Ford ½ tonelada.
Camión Ford 131" de estaca del 29.
Sinfín pedales del 27.
Chrisler tourismo tipo 52.

PROTEJASE USANDO PIEZAS LEGITIMAS Y SERVICIO AUTORIZADO FORD

Agencia Ford de la Habana
Belascoaín 171

STUDEBAKER COMANDANTE Six, 5 pasajeros, 4 puertas, poco uso, del 29. Precio situación. Admito carro, parte pago. Todas horas. San Lázaro 289, esquina Marina, chapistería. V-7

CAMION DE REPARTO, Chevrolet, media tonelada, está muy bueno; otro camión sin-fin, cerrado y de estacas, con extensión Olson, $30.00. «El Relámpago», Concha 113. V-7

CARROCERIAS DE USO, comerciales, de todos tamaños, cerradas y de estacas, de guagua. Todas en precios regalados. «El Relámpago», Concha 113. V-7

BUICK TURISMO, del 28, cambio universal, está igual que nuevo, muy barato. Chrysler Sedan, de dos puertas, $45.00. Ford Turismo, $120.00. El Relámpago». Concha 113. V-7

VENDO FORD CERRADO en perfecto estado, todo buen precio. Informan: U-6630. V7

VENDO BARATO: FORD 4 puertas; Ford 2 puertas; Chevrolet 4 puertas: Chevrolet 2 puertas; cuñas Ford y Chevrolet; Cupés Ford y Chevrolets. Imponga usted la garantía. Aguiar 95. M-2270. Antonio Pérez. V-7

GRAN OPORTUIDAD: Desea vender su Ford 4 puertas; Ford 2 puertas; Chevrolet 4 puertas; Chevrolet 2 puertas; Cuñas Ford o Chevrolet; Cupés Ford o Chevrolet. Cualquier auto. Ventas contado M-2270. Aguiar 95. Sr. Pérez. V-7

SE VENDE FORD CERRADO, 2 puertas, del 29, acabado pintar y mecánicamente nuevo. Se da barato. Véalo en 23 y J., Vedado, colchonería. V-7

GRAN TALLER DE CHAPISTERIA

Reparación en general de radiadores, pintura «Duco», soldadura autógena, de Enrique Padilla Infanta 6, entre Jovellar y San Lázaro. Telf. U-7267. Esta casa pinta con «Duco» todas las reparaciones de los trabajos de chapistería, con precios muy reducidos y con toda garantía, en las reparaciones generales. Mi interés es que sea usted cliente para siempre. V-7

$200.00 VENDO UNA CUÑA Ford, del 29, en magnífico estado de todo. Puede verse en garage de Carranza, Belascoaín 625. Cuña de Gottard. V-7

V-8 Instrumentos de Música

ORTOFONICA «VICTOR», lujoso gabinete, muchos discos, $8.00; máquina escribir, «Underwood, último tipo, $18.00; piano garantizado, sin comején, sonoras voces, lo que ofrezcan. Sitios 37, bajos. V-8

PIANOS A PLAZOS sin fiador, considerable rebaja en los precios. Monte 18, entre Aguila y Angeles. V8

PIANOS: ANTES de comprarlos pase por Reina 57, bajos, son de familias particulares, los liquidan a como quiera. ¡Asómbrese, vea ésto! Pregunten por el profesor Arteche. V-8

AFINE SU PIANO, pianola, por $2.00 Absoluta garantía. Virgilio Fernández, procedente de grandes fábricas europeas. Taller de reparaciones de pianos y autopianos, Zulueta 36 y medio. M-3040. V-8

VENDO RADIO, ELEGANTE gabinete, impuesto pago un año, $30.00, grandes voces, claridad; piano, cuerdas cruzadas, moderno, flamante barniz, $30.00. A-5704. Jesús del Monte 27, altos, esquina Tejas. V-8

RADIOS MAJESTIC 1932-33

Refrigeradores «Chef», pianos a plazos, 5.00 mensuales, sin dinero de entrada; acepto su radio, piano, neveras, victrolas y muebles, como pago inicial. Solicite catálogos o demostración. Telf. A-5704. Jesús del Monte 27, altos, Esquina Tejas. V-8

LIQUIDACION DE PIANOS y pianolas. De absoluta garantía, a precio irrisorio. Al contado y a plazos. Vea estas enormes gangas y se convencer. «La Predilecta», San Rafael y Oquendo. U-3847. V-8

V-9 Utiles de Oficinas

GRANDES GANGAS EN MUEBLES DE OFICINAS

Estamos vendiendo a precios casi regalados Archivos, Cajas de Acero para documentos. Mesas de caoba, sillas giratorias, Seccionales de acero, Tarjeteros Kárdex. Máquinas escribir, sumar y calcular. Deseamos liquidar. No miramos precios. «La Nacional». Villegas 93. A-9915. V-9

BUROS Y ARCHIVOS

Máquinas de escribir, desde $5.00 libreros, sumadoras, cálculadoras, mimeógrafos, mesas de todos tamaños. No reparo precio. Véalos, Villegas 6. A-8054. V-9

MAQUINAS ESCRIBIR

Archivos, cajas seguridad Kardex, mimiógrafos, adresosrafos, satélites, burós giratorios y otros útiles oficina. Se venden a primera oferta. Compostela 53, cerca Obispo, A-7744. V9

V-12 Objetos-Varios

VENDO UNA MAQUINA «Yale», para hacer llavines; una contadora «National», mediana, tipo 852 XX, caoba; caja caudales, mediana, doble puerta; romana de 250 libras y una báscula. Todo casi nuevo. Se da muy barato. Cerro 559. V-12

LAVANDEROS Y TINTOREROS: Vendo dos tamboras de metal, motor acoplado. Muy baratos. Una tintorería bien situada; $350.00 y un camión Ford, $40.00. Informes: Aguacate 51, a todas horas. V-12

EN LO MAS CENTRICO del Cementerio de Colón, vendo preciosa capilla. Precio de situación. Para más informes: U-3440.

VENDO MADERA para encofrados y andamiajes, está casi nueva, propia para contratistas, sirve para hacer cosas. Dueño: FO-2212, 14 y B., Almendares. Perdomo. V-12

SE VENDEN

V-12 Objetos-Varios

OPORTUNIDAD: MARCOS para retratos, diplomas, títulos, óleos, gobelinos, anuncios. Somos importadores. No compre sin ver nuestros artículos y calidad. Precio sin competencia. Casa Martorell, Barcelona 18. A-3336. V-12

REALIZACION DE OBJETOS de Arte antiguos, propios para regalos. Anforas de Sevres, bronces, marmol y cristal y magnífica colección de figuras chinas de marfil. Precios de verdadera ganga, por proceder de empeños. «La Predilecta», San Rafael y Oquendo. V-12

VENDEMOS 900 ROLLOS estera de guano para frontiles, etc, 3½ a 4 pulgadas de ancho promedio y con 20 brazas cada rollo, a 22 centavos el rollo. Dirigirse a Morón y Compañía, Apartado 96. Sagua la Grande. V-12

SE VENDEN: PRIMERA oferta, 6,000 planchas de zinc de uso 6 y 7 pies, a $12 y 18 centavos cada una. Avenida Carlos III, pasado el paradero. V-12

HORNOS PARA SOSTENER pan caliente y otros artículos de lunch. También calentadores de cristal para pasteles. Corrales 68. Pida detalles a A. Lima. V12

PARA EL HOGAR

PH-2 Reparaciones de Muebles

SU NEVERA DE USO se la dejamos nueva. Esmaltamos, arreglamos y reformamos su nevera por expertos operarios en los talleres de Angeles 19. Teléfono M-1931. PH3

RESTAURAMOS MUEBLES: «La Casa Pardo». U-5761. Barnices muñeca, esmkaltes «Duco», pinturas mimbres a vapor, tapicería en general. Hacemos muebles encargo, los reformamos, envasamos, azogamos espejos, ponemos cristales. Trabajos garantizados. Precios baratísimos, San Rafael 130. PH-2

PARA LAS DAMAS

PD-6 Interés para las Damas

MADAME KUZMA: Ex-modista de las principales casas París y Viena. CREADORA en sombreros finos, transforma toda clase sombreros, modelados en su cabeza, desde $1.00. Trayendo cascos nuevos, cobra por trabajo $1.00, San Rafael y San Nicolás, (altos). PD-6

BORDADOS A MANO. Juegos de cama, mantelería, canastilla, festones, monogramas. Precios reducidos. Mucha práctica. Goya. Telf. U-4174. PD-6

«EST» CONTRA VOMITOS incoercibles y del embarazo. Recomendado eficazmente por tocólogos y comadronas. Producto italiano, de éxito seguro, en los casos más rebeldes. Droguería Danhauser. PD-6

MODISTA EXPERTA en dobladillo de ojo, se hace cargo de toda clase de costura. Especialidad en dobladillo de ojo y bordados. Precios módicos, Jesús María 124, bajos.

CLINICA DE FAJAS

Arreglamos cualquier faja vieja. Fajas tubulares, elástico suizo $2.00. Modificaciones. Confeccionamos todos modelos, muy baratos. MERCEDES, atiende señoras. Fajas para colon, estómago, operados, vientres péndulos, maternidad, reductora, etc. RETENTOR, la faja que cura la hernia. Muchos testimonios. Garantía. Servicio. Consultorio ORTOPEDIA MECANICA. NEPTUNO 147. U-1178. Servimos interior. P1

GIROS Y LETRAS

CAJAS RESERVADAS

Las tenemos en nuestras bóvedas, construídas con todos los adelantos modernos y las alquilamos para guardar valores de los interesados. En esta oficina daremos todos los detalles que se deseen.

N. GELATS Y COMPAÑIA

106 Aguiar 108, esq. a Amargura. G- y L.

LIBROS E IMPRESOS

SE VENDE: HISTORIA de La Esclavitud ,por Saco, completa, en 6 tomos, $8.00; Revista de Cuba, completa, 16 tomos, $60.00; Cuba Contemporánea, completa, 44 tomos, $30.00; Revista Bimestre Cubana, completa, 26 tomos, $30.00; Obras de Saco, edición Vurgut, $10.00. Llame: F-3940. L-e-I.

DINERO E HIPOTECAS

Z-S-O. Se Ofrece

PRESTAMOS E HIPOTECAS

A empleados y propietarios, desde $25.00 a $150.00, devolver seis meses. Hipotecas, cualquier cantidad, desde 7 por ciento interés. Resolución rápida .Compañía Comercial «La Mercantil», S. A. Habana 72. M-6668. Z-S-O

PRESTAMOS HIPOTECARIOS, 10 por ciento interés anual, no mayores de $700.00. Directamente con propietarios, no cobramos corretaje, resolvemos en 48 horas. Banco Nueva Escocia, Departamento 313, Cuba y O-Reilly M-9486. Z-S-O.

DOY DINERO AL 6½%

De todas cantidades, sobre Habana y Vedado. Absoluta reserva y prontitud. Más informes: G. Delmonte. Habana 82. A-2474. Z-S-O.

PRESTAMOS E HIPOTECAS

Préstamos a empleados y propietarios, desde $25.00 a $150.00, devolver seis meses. Hipotecas, cualquier cantidad, desde 7 por ciento interés. Resolución rápida. Compañía Comercial «La Mercantil» S. A, Habana 72. M-6668. Z-S-O.

DINERO

Doy grandes y pequeñas cantidades en hipoteca, desde el 6 por ciento en adelante, para La Habana y sus barrios. También tengo para los Repartos. Operación rápida y absoluta reserva.

JULIO C. GRANDA

Obrapía 33. Telfs. M-5921 F-5759 Z-S-O

TENGA PRESENTE: Para cualquier necesidad, puedo tomar de $50.00 a $300.00, con firma pagaré y dos fiadores. Compañía de Préstamos, Amargura 56. A-6538. Z-S-O.

BANCO ASTURIANO: Compro Libretas, Bonos, Acciones, Bonos Mercado Unico, Bonos Centro Gallego, Bonos y Obligaciones del Gobierno, Bonos y Acciones de todas las Compañías, Compostela 111, Manuel Piñol. Z-S-O.

Dinero en HIPOTECA

En todas cantidades. al tipo más bajo en plaza. Con la mayor reserva y prontitud.

MIGUEL F. MARQUEZ

Empedrado No. 16, altos, esquina a Cuba.

HIPOTECAS, Compraventas, pignoraciones, Propietarios, Corredores; Agentes de Negocios, en general: tráiganos sus asuntos y se los resolveremos rápidamente. Garantizamos beneficios y anticipamos comisiones y gastos. Masvidal-Rubio, Prado 19, altos. M-6513. ZSO

INTERESO $1,500.00 al 10 por ciento, con primera hipoteca de dos casas y local con establecimiento, formando esquina, bien situados, Buena construcción y venta. Sr. Rubio. M-6513. Z-S-O.

DINERO

No pierda tiempo. Cuando necesite tomar dinero en hipoteca o pagaré, vea a Fernández Alvarez, San Ignacio 50. Telf. A-4432, de 2 a 4. Operaciones rápidas y absoluta reserva. Z-S-O.

ENSEÑANZAS

E-1 Academias

SI USTED DESEA DARLE a sus hijos una verdadera educación e instrucción, acuda a la academia francesa, en el centro del Vedado, dirigida por señora francesa, de estricta moralidad. Francés, inglés y español, taquigrafía, mecanografía, bordado, corte y costura y cuanto es necesario para una perfecta educación e instrucción, en la edad de 8 a 13 años. Precios: Internos, $27.00. Externos, con almuerzo, $13.50. Informes: Los Hermanos Franceses, casa de moda, Prado 77-A. Pregunten por el señor Marcos. E-1

SEÑORITA CON DOS TITULOS universitarios, se ofrece para dar clases de Primera y Segunda Enseñanza. Telf. M-9005. E-1

PROFESORA DE INGLES (Londres), da clases en su idioma, a domicilio y en su casa. Hilda Jesty. A-1131. Hotel «Florida», calle Obispo y Cuba. E-5

INGLES, TAQUIGRAFIA, (inglesa y española), Teneduría de Libros, Cálculos Mercantiles, Matemáticas, Caligrafía, Mecanografía, Ortografía, Dibujo Lineal y Mecánico, a precios económicos. Clases a domicilio, por el Profesor F. Heitzman. Monte 103, altos. Telf. M-9247. E-5

COLEGIO PREPARATORIO

Clases de inglés y español, para ambos sexos, por profesorado competente. Se admiten pupilos, medio pupilos y externos. Precios módicos. Servicio de ómnibus. Calle 8 número 19, esquina a 11. F-4296. E-1

SISTEMA "ALEMANY"

Hágase profesora Corte y Costura y sombreros, titulada por este rápido y acreditado sistema. Ahorre modista. No hay que entallar. Primera prueba, exacto, precioso. Conózcalo. (Un mes gratis). Venga. Clases: $2.00 a $5.00 mensuales, Matilde Alemany, San Lázaro 131, esquina a San Nicolás. E-1

PROFESOR AMERICANO de Boston, abogado, graduado de la Universidad de Yale, da clases particulares y colectivas de inglés. Método rápido y eficaz. Telf.: M-8979. EI

POR 75 CTS. MENSUAL cada asignatura, con derecho a empleo y diploma. Taquigrafía, Mecanografía, Inglés, Teneduría, Aritmética, Caligrafía, Gramática, Ortografía. Instituto Comercial. Belascoaín 98-A. Teléfono M-1803. Pida prospecto. EI

E-2 Colegios

CUBAN AMERICAN COLLEGE

Enseñanza Elemental y Superior, Inglés, Preparatoria, Comercio, Profesores competentes. Pensiones reducidas. Servicios de ómnibus. El nuevo curso comienza septiembre 5. Zulueta 36 y medio. Telf. A-2755. E-2

E-3 Conservatorios

CONSERVATORIO "IRANZO"
(FUNDADO EN 1911)

Directora: Sra. Rosario Iranzo de Piqueras. Sub-Director: Sr. Amadeo Roldán. Debidamente reorganizado el plan de enseñanza, comenzará el nuevo curso, el 5 de septiembre, con un competente y escogido profesorado. Solicite prospecto por el Teléfono: U-1155, o directamente al Conservatorio, Belascoaín 28. E-3

E-5 Profesores

PROFESORA A DOMICILIO, Primera y Segunda Enseñanza. Especialidad en Aritmética razonado. Preparo para empleo; buenas referencias. Aviso de 12 a 2. F-2635. E-5

PROFESORAS TITULARES, ofrecen servicios a colegios, domicilios. Precios módicos. Inglés, Taquigrafía Pitman, Piano, Primera y Segunda Enseñanza, Mecanografía y Labores. F-3493. También hay una mecanógrafa. E-5

PROFESORA: TAQUIGRAFIA, Mecanografía, da clases en su casa y a domicilio. F-5573. E5

PROFESORA FRANCESA experimentada en su enseñanza, ofrece sus servicios, sistema fácil, rápida conversación en tres meses por su método, U-8004. Concordia 200-A, primer piso B, esquina a Infanta. ES

INGLES

Enseñado por profesora americana. Sorprendentes resultados, en pocas semanas. El discípulo leerá, escribirá y hablará el inglés en breve tiempo. Lecciones a domicilio, también. Miss. Kappan, «Gran Hotel», Teniente Rey y Zulueta. M-9896. E-5

PROFESORA AMERICANA, mucha experiencia en las Escuelas Públicas de los Estados Unidos, da clases, en casa o fuera. Precio razonable. Miss H. O-Reilly 102. E-5

DE INTERES GENERAL

EL AMERICANO DURANT, experto afinador, buscado por Academias, Conservatorios, Teatros, etc., preferido por los pianistas de gusto. Reparaciones, afinaciones, trabajos esmerados. Precios situación. Reina 74. A-8270. I-G.

M. CASTILLA. Delineante. Planos y proyecto en toda la Isla. Especialidad en trabajos topográficos y mecánicos. Precios reducidos. Obrapía 22. Teléfono :A-1419. Habana. I-G

A LOS AMANTES DEL CINE

Acabamos de recibir un gran surtido de fotografías 8 x 10, de los artistas más famosos de la pantalla. Si nos remite 10 centavos en sellos de Correo, o su equivalente, en giro postal, nosotros le mandaremos el retrato de su artistas predilectos «Fimópolis», revista cinematográfica, que sale los días 10, 20 y 30 de cada mes. Avenida de Wilson número 82, Vedado, Habana. Cuba. I-G.

ZAPATOS

para COLEGIOS marcas "PETERS" y "DERBY"

toda garantía y todos tamaños

EL BUEN GUSTO

Galiano 70 entre S. Miguel y Neptuno. Telf. A-5149.

¡INQUILINO!
LE PROPORCIONAMOS LA CASA QUE UD. BUSCA.
ARRENDAMIENTO Y ADMINISTRACION DE CASAS
CENTRO DE ADMINISTRACION DE BIENES
REAL ESTATE
DIRECTOR: LEYTE-VIDAL
¡PROPIETARIO!
LE BUSCAMOS INQUILINO
LLAME AL TELEFONO M-2222
CONSULADO ESQ. A SAN RAFAEL

PERDIDAS

SE HA EXTRAVIADO una cartera, con varios documentos y dos letras primera y segunda, a nombre de José Varela Mira. Se gratitficará al que las entregue en el Departamento de Clasificados DIARIO DE LA MARINA. Pérd.

SUSCRIBASE AL
Diario de la Marina

M.E.C.D. 2016

A TRAVES DE LA VIDA

Por HECTOR DE SAAVEDRA

METAMORFOSIS DEL ESPIRITU

La democracia hace cada día nuevas conquistas. Leyendo los periódicos de París me encuentro con que un obrero relojero ha sido electo alcalde de Brest, y un agente o distribuidor de la correspondencia en la estación del ferrocarril en Dijon, ha sido, también, elegido alcalde de esta ciudad. Aquí lo fué, en cierta ocasión, un carretonero, pero no por obra de la democracia, sino de la situación. La cosa no era lo mismo ,aunque se parecía.

Con todo el respeto que se debe a los derechos de las clases poco cultas, que llaman bajas, permítaseme decir que esas elecciones no son quizás de las más acertadas.

Los carteros de las Estaciones y los obreros relojeros son, sin duda alguna, los hombres más honrados del mundo. Solamente, la superioridad en el arte de dar cuerda y componer relojes, o de cargar a la espalda los sacos de la correspondencia, no son pruebas suficientes de aptitud para dirigir el municipio de una gran ciudad .

Si hubiera sido a la Cámara a donde Brest hubiese enviado su relojero y Dijon su factor, no habría habido ningún inconveniente. Un Representante (allí son Diputados) no necesita conocer las cuestiones que vota. Desde hace tiempo la forma consiste en votar con su grupo: no tiene necesidad ni aun de asistir a las sesiones. Por eso sin que produjera perjuicio alguno, hubo, cierta vez, en la Cámara francesa un atleta de feria, a quien llamaban: «el hombre-cañón», y así ha habido peluqueros, pequeños industriales y mozos de café. El relojero en la Cámara estaría en su centro: sería una rueda «inútil» para la marcha de un reloj como son otras muchas, pero en la Convención serviría... de «campana».

En la Alcaldía el relojero someterá todo, a la extensión de sus conocimientos en la industria conque se ganaba la vida. Pensará que a los contribuyentes hay que darles «aceite», que deben «repetir» y que no es conveniente que se «atrasen» ni que se salgan de su «esfera». Por su parte el Consistorio no se «adelantará» jamás a hacer obrar que no haya meditado bien y aprobado el Alcalde y cuando éste «se pase» habrá que darle «cuerda», inmediatamente, porque es él el eje principal.

Dirá en sus discursos:

«La administración es una rueda cuyos dientes están mellados por el continuo uso, es preciso afilarlos y montar los ejes sobre rubíes o piedras angulares capaces de sostener la «caja» del Estado...»

El otro alcalde, el que recibía la correspondencia en la estación del ferrocarril, hará por la fuerza del hábito, lo que antes hacía por la fuerza de la obligación. Así cuando case a alguien (en Francia es atribución de los Alcaldes esa ceremonia o acto civil) dirá al matrimonio:

«Os uno en nombre de la Ley. De hoy en adelante sois marido y mujer... El tren que cogen los novios es el de las 12 y 45. Hay que apresurarse a registrar los baúles y maletas. Ventanillo de la derecha, al fondo del corredor... ¡Viva la República!»

Es una hermosura todas estas conquistas del saber humano, para la multitud trabajadora y «desvalida», sometida siempre al despotismo de los poderosos. Desgraciadamente en el fondo no responde en manera alguna a esta bellísima forma de equidad y de justicia y los obreros que se mueren haciendo mal el único oficio que aprendieron en su vida, no van a ser mejores legisladores por la sola gracia de haber sido pésimos constructores.

Pero las clases sociales, en general, quieren siempre estar representadas, en todas partes y de cualquier manera, no importa quién sea al que pongan en evidencia.

Los ingleses han dicho que debe colocarse al **right man in the right place.** Los mismos franceses tienen máxima de que: «la cuestión no es lo que nos conviene sino aquello para lo que nosotros convenimos»; pero los criollos somos más profundos cuando declaramos que «entre cubanos no es cosa de andar con boberías...»

EL CAPITAN VON GRONAU SALIO AYER CON RUMBO A LAS ISLAS KOURILES

ISLA SAN PABLO, Alaska, septiembre 1. (U. S.) — Rumbo a las islas Kuriles, frente a la costa de la Siberia, el capitán Wolfgang von Gronau, famoso aviador alemán, y sus tres compañeros, salieron hoy de Attu, en el extremo meridional de las Islas Aleutinas, a las 12.10 de la tarde, realizando un vuelo peligroso sobre el Pacífico.

Europa pide la cancelación de las deudas o prórroga de la moratoria

Los países deudores están maniobrando con el fin de liberarse de los próximos pagos de su deuda a los Estados Unidos

«No soy partidario de la cancelación ni de la prórroga—dice el Representante Wood—los países deudores no han hecho nada para economizar en estos años y poner en orden su hacienda»

WASHINGTON, septiembre 1.—(US.)— El representante R. Wood, de Indiana, uno de los representantes de la administración y presidente de la Comisión de Hacienda de la Cámara, indicó hoy que se hacen gestiones con el fin de prorrogar la moratoria concedida por el presidente Hoover a las deudas de la guerra.

Wood celebró ayer una conferencia con el presidente.

El congresista se negó a revelar la fuente de donde tomó la información; pero dijo:

«Me parece que habrá un nuevo movimiento a favor de la cancelación de las deudas de la guerra o a la prórroga de la moratoria. No sé cuándo ni dónde se originará el movimiento; pero, al parecer, los países deudores están maniobrando con el fin de librarse de los próximos pagos de la deuda a los Estados Unidos.

«No soy partidario de la cancelación y tampoco lo soy de la prórroga de la moratoria en las presentes circunstancias. Los países deudores no han hecho ningún esfuerzo para economizar y poner en orden su hacienda. Si redujeran sus enormes pre supuestos de guerra ahorrarían el dinero suficiente para pagarnos.

«Los contribuyentes americanos no deben cargar con esas deudas encima de lo que actualmente pagan por los impuestos, sobre todo teniendo en cuenta que las naciones deudoras nada hacen por reducir sus presupuestos».

El representante W. A. Ayres, de Kansas, también manifestó que reina intranquilidad entre los congresistas con motivo de las conferencias secretas que está celebrando Montagu Norman, presidente del Banco de Inglaterra, con los funcionarios del gobierno americano. El representante Ayres es presidente de la Subcomisión de Créditos para la marina de Guerra de la Cámara. Participa del criterio de Wood de que se están haciendo gestiones para la cancelación de las deudas o para prorrogar la moratoria, y agregó:

«Yo voté contra la ratificación de la moratoria de Hoover. Me negué a comprometerme a apoyar la proposición cuando el presidente lo recomendó por telegrama a todos los miembros del Congreso. Soy contrario a toda nueva moratoria y a la reducción de las deudas hasta que Europa haga algún esfuerzo para reducir sus armamentos».

Al mismo tiempo se ha sabido que Francia y otras naciones deudoras temen que Montagu Norman, gobernador del Banco de Inglaterra, esté preparando el terreno en sus conferencias secretas con los banqueros internacionales y los funcionarios del Gobierno para obtener preferencias para Inglaterra.

El descubrimiento hecho exclusivamente por el Universal Service de los seis puntos del programa que Norman ha puesto en manos de los banqueros y funcionarios americanos, ha causado agitación en todas las cancillerías europeas. Los franceses dicen que ven en ello una ruptura del pacto de caballeros de Lausana, en virtud del cual todos los signatarios se comprometieron a actuar juntos cerca de los Estados Unidos en lo que a las deudas de guerra se refiere.

EL EMBAJADOR DE ESTADOS UNIDOS EN BRASIL, NEGOCIA CAMBIOS EN UN CONVENIO

RIO JANEIRO, septiembre 1. (INS) El Embajador de los Estados Unidos, Mr. Morgan, entabló hoy negociaciones con el Consejo Nacional cafetalero a fin de obtener la modificación del contrato firmado por el gobierno brasileño y la Corporación estabilizadora de granos.

Morgan propone que el café, que fué cambiado por trigo americano, sea lanzado al mercado a un precio superior al que se fijó en el convenio original, manifestando que semejante modificación está justificada por la razón de que las existencias de café en los Estados Unidos se están agotando a causa de que la revolución de San Pablo no permite hacer embarques.

UNA CARTA DEL DEFENSOR DE LOS VETERANOS

Dos días antes de que los expulsaran, Hurley hablaba de su **buen comportamiento**

WASHINGTON, septiembre 1. US. El secretario de la Guerra Hurley, que ejecutó las órdenes dictadas por el presidente Hoover para la expulsión de los veteranos de la guerra que habían acampado en esta capital, se quejó, dos días antes de la expulsión, que los expedicionarios constituían un problema para la administración «a causa de que respetaban las leyes y se sometían a las autoridades.»

Herbert S. Ward, abogado de los veteranos, hizo pública hoy una carta dirigida a Hurley en la cual recuerda las palabras del secretario con relación al ordenado comportamiento de los exsoldados dichas en una el 26 de julio.

entrevista celebrada en su despacho

Hurley, el general Douglas Mc Arthur, jefe de estado mayor, Walter W. Waters, comandante de los expedicionarios, el capitán Doak E. Carter, y Ward, se hallaban presentes en dicha entrevista.

La carta de Ward recuerda lo dicho en aquella ocasión y pide al secretario Hurley que exprese públicamente si existe en ella alguna inexactitud.

Declara Ward que da a la publicidad aquella entrevista a causa de los esfuerzos que se hacen para presentar a los ex soldados como gente irrespetuosa de las leyes y porque cree que la convención de la Legión Americana que se reúne este mes en Portland, Oregon, debe tener en cuenta dicha entrevista.

«Me doy cuenta—dice—de la necesidad política de justificar ese acto de barbarie, que resisten la comparación con los escándalos de la guerra mundial, pero no puedo creer que el expediente político pueda justificar la ignorancia de hechos admitidos y bien probados.»

La equiparación

Hans:—Nuestra Alemania quiere armarse, y creo que la Liga de las Naciones no se lo va a permitir.
Otto:—Pero, a pesar de eso, se armará...

Hay tres figuras centrales en el expediente de destitución que se sigue contra el alcalde J. A. Walker

He aquí las tres figuras centrales del expediente de destitución del Alcalde James J. Walker, de Nueva York, durante la vista del mismo ante el Gobernador Roosevelt. A la izquierda, John J. Curtin, abogado del Alcalde, que ha estado pidiendo una orden judicial que impidiera al jefe del Ejecutivo resolver el expediente, asegurando que el Gobernador carece de facultades constitucionales, lo que no ha entendido así el magistrado del Supremo Ellis J. Staley, que aparece arriba, a la derecha. Debajo el fiscal Henry Epstein, que se opuso al recurso de Curtin. A la izquierda, de pie, el Gobernador Roosevelt, ante quien debía reanudarse hoy la vista del expediente.

El capitán Stevens, famoso fotógrafo aéreo del ejército americano cree haber sacado vistas de la curvatura de la sombra lunar

Se cree que de todas las expediciones científicas que han ido a observar el eclipse total de sol, el miércoles, sea la del Japón la que haya obtenido mejor resultado

WASHINGTON, septiembre 1. — (U. S.)—El capitán Albert W. Stevens, famoso fotógrafo aéreo del Ejército, anunció hoy a la Sociedad Geográfica Nacional que cree haber obtenido fotografías de la curvatura de la sombra de la luna durante el eclipse de ayer, hazaña fotográfica que no se había podido realizar hasta ahora.

Las masas de nubes, que hicieron fracasar los planes de muchos de los observadores, han sido una bendición del cielo, según el capitán Stevens, porque le permitieron obtener detalles de importancia para la expedición aérea de la Sociedad Geográfica.

Dice el capitán Stevens en su informe que es imposible describir el espectáculo de la sombra de la luna vista a una distancia de cinco millas de la Tierra.

Con una lenta de pequeño foco y gran ángulo, el capitán Stevens hizo exposiciones de la sombra de la Luna a medida que se proyectaba sobre la Tierra a intervalos de cinco segundos y confía en que algunas de las placas acusaron la curvatura de la sombra.

Las condiciones para la observación del eclipse desde el aeroplano, a una altura de 27.000 pies sobre el nivel del mar, fueron ideales, informa el capitán Stevens. Al través de un aire tan claro como un cristal, sin nubes que lo oscurecieran ni neblina, los delicados colores de la corona solar así como las prominencias fueron perfectamente visibles.

MUCHOS ASTRONOMOS, DESALENTADOS POR EL FRACASO

MONTREAL, septiembre 1. (I.N.S.) Un grupo de desalentados hombres de ciencia que se habían reunido en esta, procedentes de muchos rincones del mundo, hacen hoy preparativos para abandonar esta ciudad con las manos vacías.

Sus largos meses de espera y sus meticulosos preparativos para obtener valiosas fotografías científicas y otros datos del eclipse solar quedaron anulados por el estado del tiempo. En algunas áreas hubo temporales o densas nubes y otras una neblina que impidió a los sabios realizar las observaciones.

En Louisville, cerca de Tres Ríos, donde acampó la expedición de la Real Sociedad Astronómica de Greenwich, el tiempo fué perfecto y los astrónomos pudieron contemplar claramente el eclipse.

LA MISION CIENTIFICA JAPONESA PUDO OBSERVAR EL ECLIPSE

FRYEBURG, Maine, septiembre 1. (U. S.) — Sólo un cinco por ciento de las esperanzas de los astrónomos que observaron ayer el eclipse se han realizado, debido a las condiciones del tiempo, que fueron adversas, a lo largo de la faja de sombra de la totalidad.

No obstante esto, varias expediciones obtuvieron valiosas fotografías en esta vecindad y en otro punto a lo largo de la faja, donde pudieron hacer estudios de la corona, a pesar de la ligera niebla que cubría a los astros.

Es posible que la expedición japonesa sea la que haya logrado mejores resultados en Alfred, Maine. Los hombres de ciencia japoneses, entre los cuales se halla el doctor Okurch Oikawa, vinieron desde la Universidad de Tokio hasta Bartlett, New Hampshire. Desencantados al saber que no podían obtener prestados algunos instrumentos que les había prometido el arsenal de Portsmouth, se trasladaron en camiones a su destino, hasta que llegaron a un campo próximo a Alfred, que consideraban como lugar ideal para las observaciones.

Allí montaron su campamento e instalaron sus aparatos. Como lo pensaban, así ocurrió. El sitio que escogieron fué el mejor, causando la envidia de los demás hombres de ciencia. Desde allí pudieron observar el eclipse de un cielo libre de nubes.

Los japoneses sacaron fotografías de la corona y espectrogramas que, durante muchos años, serán motivo de envidia para los demás astrónomos del mundo.

Entre sus placas espectrográficas hay una tomada por el doctor Oikawa, quien espera demostrar que existe un elemento en el sol que no aparece en la tabla atómica preparada por los hombres de ciencia para la tierra.

LOS AGRARIOS DE CHEROKEE PIDEN EL CASTIGO DE LOS QUE LOS HAN AGREDIDO EL MARTES

La declaración de una tregua, que había sido dictada por John Chalmers, Presidente de la Asociación Agraria del Estado de Iowa, no ha sido considerada por los huelguistas

CHEROKEE, Iowa, septiembre 1. —US.—Mientras centenares de agrarios pululaban hoy por las calles de esta ciudad, sus compañeros en huelga completaban el bloqueo de la misma, montando guardias en todas las carreteras.

Los huelguistas enviaron una delegación al sheriff Art Tilton anunciándole que continuarían el bloqueo hasta que él arrestara al grupo de individuos que hirió a doce agricultores y dos muchachos la noche del martes.

La declaración de tregua dictada por Jonh Chalmers, presidente de la Asociación agraria del estado, no ha sido acatada por los huelguistas.

«Habrá acontecimientos a menos de que los agresores sean encarcelados» dijo O. S. Weik, después de una visita al sheriff.

«Estoy haciendo todo lo posible por arrestar a los agresores», dijo el sheriff a los representantes de la prensa, pero no quiso hacer más comentarios sobre el particular.

REUNION DE DELEGADOS AGRARIOS EN OKLAHOMA

OKLAHOMA CITY, Oklahoma, septiembre 1.—US.—Los jefes del movimiento huelguista agrario recomendarán que la huelga se desenvuelva pacíficamente, caso de que sea necesaria para asegurar un aumento en los precios de los productos de la tierra.

Esto se anunció hoy con motivo de la selección de delegados para la reunión que se celebrará en esta ciudad el 8 de septiembre, para determinar lo que debe hacerse en relación con el proyectado movimiento nacional.

R. L. Rickey, agricultor del condado de Iowa, que perteneció a la legislatura del estado, es presidente de la organización que se ha mostrapartidaria de la huelga

POR EL GOBIERNO MEXICANO FUERON REPATRIADOS DE LOS E. UNIDOS 126.000 CIUDADANOS

El Ministro de Estado de México, señor Téllez, informó ayer al Congreso «con pena» de la suspensión de relaciones con El Perú y de las gestiones en favor de Paraguay y Bolivia

CIUDAD MEXICO, septiembre 1.—US.—El ministro de Estado Manuel M. Téllez informó hoy al Congreso que «la oportuna e inteligente intervención de las naciones neutrales desde Washington, entre las que figura México, ha impedido un conflicto entre Paraguay y Bolivia»

Su informe agrega que existen esperanzas de que la controversia entre las dos naciones se resuelva sin que tengan que acudir a la guerra.

Haciendo historia de las gestiones para el ingreso de México en la Liga de las Naciones, llamó la atención de los diputados hacia las instrucciones que se dieron a los delegados mexicanos a la conferencia del desarme afín de que laborasen por la supresión de la fuerza.

Hizo también referencia «con pena» a la suspensión de las relaciones diplomáticas con el Perú.

El ministro de Estado envió al Senado el texto de las convenciones y protocolos suscritos entre México y los Estados Unidos con motivo de las reclamaciones, a fin de que la Alta Cámara los ratifique.

«Mi gobierno—dice el informe—cumpliendo celosamente sus obligaciones concedió una ampliación al gobierno de los Estados Unidos, en virtud de la cual son dos las convenciones y sus protocolos. Esto establece un nuevo sistema que indudablemente acelerará el arreglo de las reclamaciones».

El señor Téllez anunció al Congreso que el gobierno mexicano ha podido repatriar a 126.000 mexicanos que se hallaban sin trabajo en los Estados Unidos, devolviéndolos a su país nativo.

El golpe de estrategia del alcalde Walker abre un paréntesis espectacular en la carrera política del hombre que más interés logró despertar en N. York

La fama que hizo el nombre de Walker internacionalmente conocido y que también ha servido para que el mundo siguiera con interés la investigación comenzó en 1925, cuando derrotó a Hyland y a su contrincante republicano Waterman, por una gran mayoría de 375,000 votos

NUEVA YORK, septiembre 1. US. John J. Curtin, abogado del Alcalde James J. Walker, de Nueva York, anunció esta noche que nada sabía acerca de los rumores que han estado circulando relativos a que el Alcalde tenía ya redactada la dimisión de su cargo.

Curtin estuvo celebrando una conferencia de cerca de tres horas y media con el Alcalde en el hotel Mayfair.

EL ALCALDE WALKER DE NUEVA YORK DIMITIRA

NUEVA YORK, septiembre 1. US. En centros bien informados se decía esta noche que el Alcalde James A. Walker había preparado su dimisión como golpe de estrategia final en el expediente de destitución que se le ha seguido y cuya vista deberá continuar mañana viernes ante el Gobernador Roosevelt.

Se dice que el Alcalde está dispuesto a abandonar su lucha contra los que piden su destitución y acudir a los electores de la ciudad para que lo reelijan el próximo noviembre, agregándose que en la conferencia que celebró esta tarde con sus abogados, después de asistir a los funerales de su hermano George, se trató de ese asunto.

Asegúrase que la renuncia está ya redactada, y que sólo resta ponerla en manos del funcionario municipal competente. Hasta la nueva elección Walker sería sustituído en la Alcaldía por el presidente del Ayuntamiento McKee.

La noticia de que el Alcalde se dispone a renunciar el cargo se propagó rápidamente por los centros oficiales, inmediatamente después del entierro del hermano de Walker. Este y John J. Curtin celebraron después una larguísima conferencia, terminada la cual dijo a los reporters que iba al Instituto Rockefeller para someterse a un examen médico porque hace meses descubrieron los facultativos que padece del corazón.

Con motivo de los rumores de renuncia, se discute si Walker podrá presentarse a la reelección en noviembre o si tendrá que esperar a las elecciones ordinarias a la Alcaldía que deberán celebrarse en noviembre del año que viene. La Constitución del Estado y la Carta de la Ciudad ofrecen dudas sobre el particular, las cuales sólo pueden aclararse ante los tribunales de justicia.

WALKER FUE ALCALDE DE NUEVA YORK DOS PERIODOS

NUEVA YORK, septiembre 1. US. La dimisión del Alcalde Jimmy Walker de Nueva York, pone, por ahora, un fin espectacular a la carrera del hombre que ha logrado despertar mayor curiosidad en la prensa de esta importante urbe metropolitana.

Walker ingresó en la política en 1910 cuando fué elegido miembro de la Asamblea. Llegó a Albany joven pero ya destacado en el campo político y durante cuatro años desempeñó el cargo sin que en ese tiempo tuviera que decir gran cosa desde el escaño de la Cámara del Estado, en la cual desempeñó algunos puestos de escasa importancia en sus comisiones.

Sin embargo, fué ese el comienzo de la que había de ser después una carrera triunfal.

En el año 1915 fué elegido para representar en el Senado al duodécimo distrito y entonces empezó a manifestarse el carácter de Walker. El hasta hoy Alcalde de Nueva York era liberal—y qué otra cosa podría ser?—y con su ingenio y habilidad para penetrar en el fondo de las situaciones pronto despertó la atención de los electores.

El proyecto de ley que probablemente le dió más fama en el Estado ha sido el que regula el boxeo. El proyecto dió vida a los bouts, limitándolos a quince rounds con decisión, después que ese deporte había estado prohibido durante varios años.

Walker ha sido siempre un vehemente luchador y ahora es un ardiente fanático. En casi todas las grandes peleas de Madison se le ve en una de las sillas de ring acompañado de sus amigos y conocidos. En todas las ocasiones, su aparición en el Madison ha sido acogida con grandes aplausos del público.

Durante los cinco años que estuvo en el Senado, desde 1920 a 1925 fué jefe de la mayoría. Mantuvo las mejores relaciones de amistad con el gobernador Smith, oponiéndose de manera vigorosa a todas las proposiciones de los republicanos que no eran del agrado del Gobernador, y así fué natural que Smith favoreciera su candidatura para Alcalde de la ciudad de Nueva York en el año 1925.

En la elección primaria Walker derrotó a Hyland con facilidad. Pasó por encima de su contrincante republicano Frank L. Waterman, el fabricante de plumas fuentes, obteniendo una pluralidad de 365.000 votos.

Aquí comenzó la fama que hizo su nombre internacionalmente conocido y que también ha servido para que el mundo siguiera con interés el desenvolvimiento de la investigación de Seabury.

En 1929 Walker presentó nuevamente su candidatura para Alcalde. Tenía esta vez como contrincante al fiero Fiorello H. La Guardia, representante a la Cámara, resultando victorioso por una pluralidad de 497.000 votos.

Uno de los motivos de su popularidad fué la insistencia en que las compañías de transporte cobrasen solamente cinco centavos.

La crisis de su vida política comenzó cuando se constituyó la Comisión Hofstadter para que investigara determinadas irregularidades en la Alcaldía que fueron denunciadas a la legislatura.

EL GOBERNADOR RECIBIO LA NOTICIA DE LA DIMISION DE WALKER

ALBANY, septiembre 1. (US.)—El gobernador Roosevelt fué informado esta noche de la resolución del alcalde Walker, y recibió la noticia sin hacer el menore comentario y sin que le causara sorpresa.

Su secretario dijo que el gobernador estudiaría las declaraciones de Walker, con inclusión de los ataques que le dirige ,antes de contestarle. Se suone en ésta que la vista del expediente de destitución del alcalde cesará automáticamente.

La forma en que el alcalde Walker ha dimitido puede dejar sentir sus efectos en la campaña presidencial de Roosevelt. Como los demás candidatos presidenciales por el partido democrático, el gobernador tenía proyectado pronunciar un gran discurso en la ciudad de Nueva York antes de la celebración de las elecciones.

WALKER SALDRA DE NUEVA YORK DENTRO DE UNOS DIAS

NUEVA YORK, septiembre 1. US. «Es un hombre nuevo... que ya sonríe.» Esta es la impresión que le causó Walker a su primo y secretario George Collins, después de haberse anunciado al público la resolución del alcalde de dimitir.

Walker regresó a sus habitaciones del hotel Mayfair a eso de las diez de la noche, poco antes de que se anunciara en el edificio del Ayuntamiento que había presentado la renuncia. Walker tomó una ducha fría y se retiró a su dormitorio.

Se dice que el alcalde manifestó a Collins:

«Me siento mucho mejor. Dentro de unos días saldré de la ciudad. No sé dónde iré, pero sí que tomaré un largo descanso.»

UN CORREDOR ES DETENIDO POR PARRICIDIO

Se le acusa de haber dado la muerte a tiros a una dama, su Sra. y secretaria

MANCHESTER, New Hampshire, septiembre 1. (US.)— Arruinado moralmente y enfermo, Homer M. Whittier, de cincuenta y cuatro años de edad, corredor de Bolsa que goza de una envidiada posición social, compareció hoy ante los tribunales donde el abogado defensor trató de con vencer a los jurados de que su cliente no había sido el autor de la muerte de su esposa y secretaria.

Whittier, según la policía, confesó que su esposa estuvo con él observando el eclipse de sol en la tarde de ayer y que al regresar a su casa, alguien, que no sabe quién pueda ser, hizo una descarga, alcanzando tres proyectiles a su esposa, que quedó muerta en el acto.

Desde la audiencia, Whittier fué trasladado a la cárcel del Condado de Hillsborough, habiéndose dispuesto que un escolta lo vigile para impedir que intente suicidarse.

ASESINO DE UN POLICIA, EJECUTADO EN SING SING

OSSINING, Nueva York, septiembre 1. (U. S.)—León Blechssarky, de 35 años de edad, condenado a muerte por haber asesinado al policía Patrick Mitchell, ha sido ejecutado esta noche en la prisión de Sing Sing.

LA AMERICA LATINA

Por GASTON MORA

Con el título de «Un Continente Nuevo Nace...» y el **subtítulo de: ¿A donde va la América del Sur?»,** ha publicado un extenso artículo, en un periódico de Berlín, el Mayor Von Issendorff. Se inspira ese trabajo en el hecho de que «desde hace dos años hay perturbaciones políticas en las Repúblicas hispano-americanas», en las que, parece que sus instituciones se tambalean. El autor generaliza bastante, hablando de los orígenes del descubrimiento, la conquista y la colonización. Tres elementos raciales existen en estas comunidades: **el blanco o caucásico,** el indio o indígena, — la raza **autóctona** — y **el etiope,** importado del Africa. De ahí, exclama, **«cierto mestizaje».** Para nuestro autor prevalece en nuestra América una **«rebelión permanente».** Señala tres factores de perturbación, además de los preexistentes, históricos o tradicionales. Esos tres nuevos factores son, según él, **la crisis económica mundial; el nacimiento de «un nacionalismo» muy acentuado,** de naturaleza especial, que se propone, ante todo, liberar a la América del Sur de la tutela financiera y política del extranjero, en general, y particularmente, de la muy pesada de los Estados Unidos». El tercer factor es **cierta tendencia comunista en las masas,** aunque reconoce «que allí se llama, ahora, comunismo a todos los movimientos considerados como subversivos». Para nuestro autor, al lado de «una clase dominante, feudal y capitalista, ya existe una capa social proletaria». Todas estas son generalidades, que **no explican** la permanencia del fenómeno convulsivo hispano-americano.

X X X

Para él, el comunismo no ha encontrado en nuestra América hispánica **«un terreno de expansión favorable».** Más influencia y popularidad alcanzan en varios países y muy especialmente en el Perú, las doctrinas políticas, económicas y sociales del **«Apra»** y de los demás grupos similares. El **«Apra»** es la **«Asociación Popular Revolucionaria Americana».** Sus afiliados se llaman apristas. Su Pontífice Máximo es el célebre intelectual **Víctor Raul Haya de la Torre.**

Haya de la Torre es un idealista, que aspira a la renovación espiritual de nuestra América. Rechaza, dice nuestro autor, el comunismo **«Stalliniano»** y **el materialismo marxista.** Se le puede calificar de «nacional-socialista». El año último hizo un viaje por Europa y se detuvo en Alemania con objeto de estudiar los métodos de propaganda y para familiarizarse con la ideología nacional-Socialista. Quiere **Haya de la Torre** una gran reforma agraria. Es adversario del capital financiero y de los capitalistas extranjeros. Quiere la emancipación de los **indios,** dándoles los mismos derechos y las mismas posibilidades que a los blancos. Quiere una mejor organización de la enseñanza y una elevación del nivel social y material de las masas. He ahí los ideales del **«Apra»,** según el autor del trabajo en que nos ocupamos.

X X X

¿Cuál será el porvenir de la América Española? Se trata, dice el consabido escritor, **de refundir, desde la base, todo el edificio de la vida política y social. «Se quiere preparar un nuevo orden de vida en sociedad** en las repúblicas sur-americanas». «Todos esos países, añade, parecen seguir una evolución histórica que, en sus grandes líneas, les es común». Se puede, desde ahora, atraer la atención sobre la profunda originalidad de las transformaciones sociales, y aún **étnicas** que sufre actualmente, la América del Sur, sacudida por una fuerte fiebre revolucionaria». Todo lo que antecede es bastante impreciso. Es posible que la América latina sea un crisol en que se **fundan** todas las razas que, la pueblan. Es posible que se forme un nuevo **tipo étnico.**

Yendo al fondo del problema diremos lo que otras veces hemos dicho; lo que acontece en nuestra América latina es que ella no ha podido todavía organizar sus instituciones democráticas, tan bellamente estructuradas en las leyes escritas, de modo tal que el sistema de gobierno que se ha dado se incorpore en las realidades de la vida política. Hay un abismo entre lo establecido en los Códigos y la aplicación de los mismos. La causa del mal hispanoamericano, su raíz, está en que hasta ahora no han sabido manejar nuestros pueblos los instrumentos de la democracia. Han sabido construirlos, pero no servirse de ellos.

M.E.C.D. 2016