1A SECCION

El DIARIO DE LA MARINA es el periódico más antiguo de Cuba. Fué fundado en el año mil ochocientos treinta y dos.
SERVICIOS ESPECIALES DE ESPAÑA

DIARIO DE LA MARINA

Servicio cablegráfico por la INTERNATIONAL NEWS SERVICE Y UNIVERSAL SERVICE
HILO DIRECTO CON NUEVA YORK

1A SECCION

AÑO CIEN.—NUMERO 211. ACOGIDO A LA FRANQUICIA POSTAL LA HABANA, SABADO, 30 DE JULIO DE 1932.—SANTOS ABDON Y RUFINO. TIEMPO PARA HOY: BUENO EJEMPLAR: 5 CENTAVOS

TOMADA MILITARMENTE LA CAPITAL DE CHILE, TEMIENDO LA CONTRARREVOLUCION

EL GOBIERNO DEL BRASIL EMPLEA POR PRIMERA VEZ LOS TANQUES DE GUERRA

LOS AVIONES FEDERALES BOMBARDEARON AYER LAS FILAS DE LOS REBELDES

Ha sido reorganizado el cuerpo de aviación en Río Janeiro. La Policía tiene orden de reprimir cualquier manifestación. Se reunieron en Bello Horizonte, M. Geraes, los Emisarios de la Paz

BUENOS AIRES, julio 29.—INS.—Los despachos de Sao Paulo, Brasil, anuncian que después del ataque aéreo de las fuerzas federales contra las líneas insurgentes, reinaba esta tarde completa tranquilidad en el frente.

Los rebeldes han creado la «Legión Negra», unidad de combatientes formada exclusivamente con personal etiópico.

Los tanques entraron en acción esta mañana, en el frente insurgente, siendo la primera vez que se emplea esta clase de arma en la presente revolución; mientras, continúan haciéndose gestiones por los jefes políticos a favor de la paz.

Pinheiro Chagas, representante de los nacionalistas del Estado de Minas Geraes, ha salido para Sao Paulo con el propósito de mediar en la disputa.

De Río Janeiro dicen que han llegado a aquella capital quinientos prisioneros, custodiados por una fuerte escolta.

Esta noche se esperaba que el Tribunal electoral redactara la ley, que ha de aplicarse en las primeras elecciones congresionales, en fecha no muy distante, según parece.

Afírmase que el Gobernador de Sao Paulo ha aplazado la moratoria, sobre las operaciones mercantiles y las deudas bancarias, hasta el siete del próximo agosto.

RIO JANEIRO, julio 29.—US.—El gobierno brasileño publicó esta tarde un decreto reorganizando el cuerpo de aviación.

Al mismo tiempo la policía ha publicado un aviso en el que dice procederá con todo rigor contra cualquier manifestación estudiantil relacionada con la revolución de Sao Paulo.

BELLO HORIZONTE, Brasil, julio 29.—US.—Los emisarios de paz de los dos bandos contendientes se han reunido, en esta ciudad, para tratar de las condiciones en que puede terminar la guerra civil.

Hasta ahora, no se ha dado ningún comunicado acerca del resultado de la conferencia.

SAO PAULO, julio 29. US. Una legión de color fué formada ayer por voluntarios de la raza negra para dirigirse al frente.

Los rebeldes negaron hoy por radio qué sus emisarios hubieran asistido a una discusión de condiciones de paz en Bello Horizonte.

RIO DE JANEIRO, julio 29. US. Despachos recibidos del comandante federal en Porto Alegre, aseguran que sus tropas han tomado el pueblo de Bury después de una ruda batalla, donde ambos bandos sufrieron bajas considerables. Se anuncia también que los rebeldes se retiraron precipitadamente.

RIO DE JANEIRO, julio 29. US. Las tropas leales continuaban esta noche sus maniobras al sur de Sao Paulo y habían entablado combate en el distrito de Itapetininga, contra las fuerzas rebeldes, según despachos oficiales recibidos en esta capital.

Diez mil soldados leales, a las órdenes del general Waldomira Lima, han iniciado una campaña para desalojar a los paulistas de Itapetininga y lucharán toda la noche para lograr su objetivo.

IMPRESIONES

El rico de las Quintas, si existe, da señales tan borrosas de su existencia que no justifican el barullo médico que, desde hace años, viene perturbando la marcha de las asociaciones regionales.

No justifica de ningún modo que una clase profesional haya adoptado la ideología, los procedimientos y hasta el tono que observan los gremios proletarios más intransigentes en sus ajustes pecuniarios con sus patronos.

Para que un médico se comporte como un albañil debe antes renunciar a su profesión. Porque hay cosas que físicamente se pueden hacer, pero que pertenecen al conjunto de aquellas prohibidas que forman el código social y las normas de conducta que tienen presentes para andar por el mundo los que ostentan un rango que no es, por cierto, el de los albañiles. El entregar a la justicia a un infractor quizás constituya una acción útil a la sociedad, y el sonarse la nariz con los dedos un acto cómodo; pero ninguna persona bien nacida, que no esté obligada a ello por razón de su oficio, hará lo uno, y ninguna persona bien criada hará lo otro.

Así, a nuestro entender, los médicos **pueden** declararse en huelga. No hay ningún obstáculo físico que lo impida; pero recibirán el fallo condenatorio de la sociedad, de una sociedad que, habiendo observado tratamientos muy distintos para los médicos y para los albañiles, contempla cómo ante situaciones semejantes el albañil abandona los ladrillos y el hipócrates abandona a los enfermos.

Pero vayamos al fondo de la cuestión. El rico de las Quintas prácticamente no existe, según confesión de los médicos de la Benéfica. Pero si existiera, ¿qué? Ese rico sería un ciudadano que posiblemente pagaba por curarse algo menos de lo que debiera; pero contra ese rico tenemos otro ciudadano, digamos un estibador, que seguramente paga por curarse (si no está mutualizado) mucho más de lo que debe. Y ¿qué diría la Federación si los estibadores y demás gremios obreros exigieran de ella que fijase los honorarios profesionales para los trabajadores a razón de medio peso por cada visita domiciliaria? ¿Le parecía un absurdo? Pues a nosotros, no. Si vamos a hacer justicia económica, como la entiende la Federación, ¿qué cosa más justa que cobrar a cada uno de acuerdo con sus posibilidades?

Lo que sucede es que la Federación ha querido resolver un problema médico y se ha metido en el embrollo de un problema social, cuya solución, si existe, exige conocer algo más que Anatomía y Terapéutica. Terapéutica.

En la práctica lo que ha resultado de la famosa clasificación del pueblo en pobres, mutualizables y ricos es un embudo por cuyo orificio estrecho se pretende hacer pasar a las sociedades con sanatorio, digámoslo más claramente, a las sociedades españolas y cuya parte ancha se reserva para las sociedades mutualistas de nueva creación regidas por los médicos. Y, si no, ¿podría la Federación jurar, ya que es tan amiga de los juramentos, que en estas últimas sociedades mutualistas todos sus afiliados ganan menos de sesenta y pico de pesos al mes?

Porque nosotros que, ateniéndonos al Catecismo, no somos dados a jurar ni en falso ni en vano, podemos jurar que poseemos la prueba de que no es así.

Luego aquí de lo que se trata, mientras no se nos pruebe otra cosa, es de acabar con los Centros. Y si deliberadamente no se persigue ese fin, a él se llegará. Para desgracia de Cuba y de la clase médica, como hemos de probar en próximo artículo.

QUEDO A OSCURAS, ANOCHE, UN SECTOR DE LA HABANA, A CAUSA DE LA LLUVIA

El copioso aguacero que castigó a la ciudad durante las últimas horas de la tarde de ayer ocasionó una se de interrupción en el tendido eléctrico del sector que comprende la calzada de Infanta y calles colindantes, quedando como consecuencia a oscuras por un período de tiempo bastante prolongado la referida barriada.

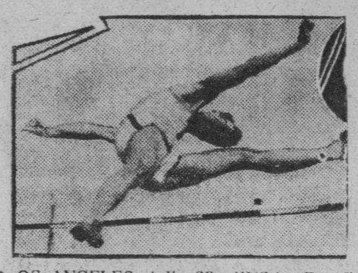

Olimpíadas —1932—

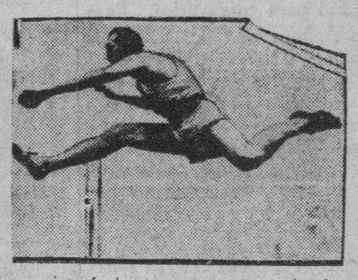

LOS ANGELES, julio 29, (INS.)—Por fin, después de innumerables preparativos, mañana se alzarán las cortinas de una nueva competencia atlética entre todas las naciones del mundo. Se inicia la décima Olimpíada, que es símbolo de coraje habilidad, sportsmanship, etc.

Cientos de atletas, masculinos y femeninos, desfilarán en correcta formación ante la tribuna olímpica, prometiendo en solemne jura el desplegar toda clase de actividad para apoderarse del triunfo en las competencias. Después de este gran desfile, la décima Olimpíada se pondrá en marcha y esa juventud atlética, representante de distintas naciones, luchará por apoderarse del triunfo en los distintos eventos.

Dentro del stadium olímpico los campeones de campeones lucharán con velocidad y malicia para alcanzar los más altos honores, y en todos los momentos recordarán que "han ido a esas Olimpíadas para participar en las mismas, con alto espíritu de compañerismo, por el honor de sus países y la gloria del sport".

Todo el mundo seguirá con interés los eventos que se efectúen, y triunfarán los mejores, los más preparados y los que realicen el mejor esfuerzo.

Puesta en marcha la Olimpíada, toda América experimentará una sensación grande: la de ver en el continente una serie de competencias interesantísimas que se habían venido celebrando en el viejo continente por espacio de algunos años.

América ha logrado esta vez la oportunidad de reunir en su seno a un mundo de representantes de todos los países, apareciendo Finlandia, Japón, Estados Unidos y Francia como los más notables.

California entera ha abierto sus puertas de par en par para recibir con cariñosa acogida a las representaciones de todos los países del mundo. Mañana se probará la lealtad y simpatías que inspiran los visitantes, tributándoseles una cerrada ovación al efectuarse el desfile olímpico.

¡Y quiera Dios que el mejor sea quien gane...!

Tres millones de veteranos marcharán sobre Washington

LOS EX SOLDADOS NO SE DESANIMAN

Están dispuestos a desafiar a los tanques y a las bayonetas

JOHNSTOWN, Pennsylvania, julio 29.—US.—Las avanzadas de los veteranos que han sido desalojados de sus campamentos en Washington, llegaron en la tarde de hoy a esta ciudad, aceptando la invitación que les hizo el Alcalde Eddie Mc Closkey.

Poco después de su llegada, el capitán Doak Carter, jefe del estado mayor veteranista, Matthew Burke, su ayudante y R. B. Ellison, informaron que Walter W. Waters, comandante nacional, llegará dentro de un día o cosa así.

Aunque los tres oficiales componen el primer contingente que arriba a esta población, otros grupos de veteranos se encuentran en Hagerstwon, Maryland.

El capitán Carter inmediatamente ha preparado los planes para la movilización del nuevo ejército de «camisas kaki». ááá

«Organizaremos 3.000.000 de veteranos en todo el país dentro de los próximos sesenta días», dijo.

«No estamos dispuestos a confesar la derrota.

«Marcharemos sobre Washington otra vez a pesar de la Caballería, los tanque sy las brillantes bayonetas. Queremos que se nos pague».

MUSSOLINI CUMPLIO AYER, 49 AÑOS, PERO NO CELEBRO NINGUN ACTO EXCEPCIONAL

ROMA, julio 29 (US.)— El primer ministro Mussolini cumplió hoy cuarenta y nueve años de edad; pero su vida fué idéntica a las de los restantes del año. Madrugó como tiene por costumbre y concurrió a despachar a su oficina, huyendo de toda clase de ceremonias.

BENITO MUSSOLINI

En lo único que se distinguió este día de los demás ha sido en los presentes que ha recibido el duce de sus cuatro hijos, Victoria, Ana María, Bruno y Romano.

De acuerdo con su inveterada costumbre se negó a recibir regalos excepto de sus antiguos amigos.

La casa donde nació Mussolini en Predappio, cerca de Bolonia, se vió visitada hoy por centenares de personas.

LAS FIESTAS DEL PARTIDO REVOLUCIONARIO MEXICANO AYER, EN CIUDAD MEXICO

CIUDAD MEXICO, julio 29.—(US) Bajo los auspicios del partido nacional revolucionario, se han celebrado grandes fiestas hoy en la capital mexicana.

Treinta y cinco mil niños de las escuelas, en representación de cien distintas poblaciones de la República, desfilaron por las calles, vistiendo los trajes típicos de cada región, entonando las canciones del país y llamando la atención hacia las costumbres y productos de cada localidad.

Un grupo de alumnos americanos que asisten a la Escuela Americana de Verano así como los turistas han manifestado que jamás han visto nada semejante hasta ahora.

Envenenado un miembro de la Policía Secreta

Un niño desconocido le regaló unas galletas que le dió a comer a una amiga y los 2 están graves

En el Centro de Socorro fueron asistidos esta madrugada la señora Francisca Heyman y Gem y el detective de la policía Secreta Juan Bautista Mena y Alfonso, de síntomas graves de intoxicación.

Reside la señora Heyman, en la casa San Lázaro, 490, y anoche, estando allí de visita Mena Alfonso, un menor cuyas generales desconocen les dió a comer unas galleticas, sintiéndose indispuestos pocos momentos después.

DESERTORES DEL EJERCITO BOLIVIANO LLEGAN A ARGENTINA A CAMBIAR SUS ARMAS POR ARTICULOS ALIMENTICIOS

Paraguay se mantiene a la expectativa, mientras Bolivia sigue enviando tropas a la región del Chaco y se niega a reanudar sus negociaciones para concertar un pacto de no-agresión

WASHINGTON, julio 29. INS. El gobierno boliviano reiteró hoy el anuncio de que uno de sus fuertes ha sido atacado por los paraguayos, a pesar de las seguridades que el gobierno de Asunción dió a las naciones neutrales de que no realizaría ningún acto de hostilidad.

El gobierno, en un cablegrama enviado al Secretario Stimson, dice que un destacamento paraguayo atacó el fortín Florida, en la región del Chaco el lunes pasado, matando a un soldado boliviano e hiriendo a varios más. Los paraguayos fueron rechazados, finalmente, con algunas bajas.

También ha comunicado Bolivia que no participará en la conferencia propuesta por las cinco naciones neutrales para arreglar la controversia.

El gobierno paraguayo niega los cargos bolivianos, diciendo que es un absurdo pensar que el Paraguay podría realizar un ataque con solo 50 soldados.

ASUNCION, Paraguay, julio 29. INS. Las tropas bolivianas han atacado el fortín de Goralles, baluarte paraguayo en la región del Chaco. Las tropas estacionadas en el fortín se vieron obligadas a retirarse, pero, según el comunicado oficial, lograron hacerlo sin pérdida de vidas.

Agrega el comunicado que los aeroplanos bolivianos tomaron parte en en la acción.

Las fuerzas paraguayas de Bahía y Negra dan cuenta de que los bolivianos atacaron también el fortín Coronel Bogado sin resultados. Dos bolivianos y un paraguayo murieron en la acción, teniendo ambas partes muchos heridos.

ASUNCION, Paraguay, julio 29. US. El gobierno ha designado hoy una junta que controlará todos los artículos de primera necesidad, así como los combustibles, el petróleo y demás productos necesarios en una guerra, como resultado de los preparativos que hace Bolivia para disputar, por medio de las armas, su derecho a la región del Chaco.

FORMOSA, Argentina, julio 29. US.—Están llegando desertores del ejército boliviano a este pueblo en gran número. Los desertores están cambiando sus armas por artículos de comer.

LA QUIACA, Argentina, julio 29. US.—Las tropas bolivianas continúan pasando por la estación de Villazón, rumbo al Chaco.

Se dice en ésta que el Ministro de la Guerra boliviano ha llamado a filas a las reservas pertenecientes a cuatro reemplazos.

MADRID, julio 29. US. El ministro de Estado Luis de Zulueta envió instrucciones a los representantes de España en Asunción y La Paz, para que ofrecieran sus servicios ante los gobiernos de Paraguay y Bolivia, deseando mediar en el conflicto entre ambas naciones.

IDENTIFICADO EL HOMBRE MUERTO A TIROS POR LA POLICIA BAJO UN PUENTE

Se llamaba Antonio López Rubio. Lo reconoció su esposa, Sra. Carmen Alvarado, a quien se le entregó el cadáver. Se inicia una causa militar con motivo del hallazgo de los explosivos

En las últimas horas de la tarde de ayer, se personó en el Necrocomio la señora Carmen Alvarado, vecina de Zulueta 85, identificando el cadáver del individuo muerto en la madrugada anterior por la fuerza pública, cuando trataba de penetrar en la caseta situada en 32 entre 19 y 21, donde se descubrió la existencia de una gran cantidad de explosivos, según publicamos en nuestra anterior edición. Dicho individuo se nombraba Antonio López Rubio, natural de Santa Clara, de 42 años de edad y vecino de dicha casa, siéndole el cadáver entregado, trasladándolo a su domicilio.

LA AUTOPSIA

La autopsia al cadáver de López Rubio, la verificaron los doctores Barreras y Barroso, certificando que presentaba once heridas de arma de fuego, correspondientes a orificios de entrada y salida de los proyectiles.

INCENDIO DE LA CASETA

Por disposición de las autoridades superiores, la caseta de referencia fué destruída por medio del fuego, comprobándose al verificarse el siniestro que contenía gran cantidad de explosivos, los cuales explotaron.

ESTABA PREPARADA

Se ha podido comprobar que una de las dos colombinas que había situada en la caseta, estaba preparada por medio de una combinación especial para hacer explotar la dinamita que se guardaba en la misma.

Según las investigaciones, la caseta es propiedad del señor Juan Vallina, que se encuentra ausente en España y dejó al cuidado de la misma a su esposa Pilar Gómez y a dos de sus hijos, los cuales recientemente marcharon a la península para reunirse con Vallina y al quedar sola la caseta fué convertida en guarida de individuos desconocidos.

LA CAUSA MILITAR

La muerte de López Rubio ha dado lugar a la formación de una causa por infracción de la Ley de Explosivos, nombrándose para su tramitación al capitán del Ejército, E. Borbonet.

Según se hace constar, alrededor de la caseta se encontraban de servicio varios vigilantes cuando López Rubio trató de penetrar en la misma y como al ser descubierto no contestara al alto que se le dió, dispararon contra él, siendo atravesado por los proyectiles.

NO HA SIDO DETENIDO

En los primeros momentos el cadáver del desconocido fué identificado como José Antonio Mora o Cobo, cuyo individuo se encuentra reclamado en la causa 118 del Quinto Distrito, el cual no ha sido detenido aún por la policía, siendo buscado tenazmente por las autoridades.

EL MOVIMIENTO FAVORECE EL RETORNO AL PODER DE GROVE, LIDER COMUNISTA

Camiones militares, armados de ametralladoras y piezas de la artillería recorren las calles de Santiago. Se ordena ejecutar sumariamente a todo el que conspire contra el Gobierno actual

BUENOS AIRES, julio 29.—INS.—La situación política en Chile se complica nuevamente, según las noticias que se han recibido. Camiones militares, armados de ametralladoras y piezas de artillería, recorren las calles de la capital, indicando que el gobierno teme que ocurran graves acontecimientos. Mientras tanto, el gabinete de Dávila está reunido en sesión extraordinaria, estudiando los acontecimientos sensacionales que se predicen.

Marmaduke Grove

Todavía no se ha logrado saber a qué obedece el despliegue de fuerzas por las calles de la ciudad.

Rumórase que ha comenzado un movimiento subversivo a favor del retorno al poder del coronel Marmaduke Grove.

SANTIAGO DE CHILE, julio 29.—US.—El gobierno de Dávila ha ordenado que se juzgue sumariamente por la jurisdicción militar a todas las personas que conspiren contra el régimen.

Todo parece indicar que existe un gran descontento en el pueblo y que de un momento a otro puede producirse un serio conflicto.

BUENOS AIRES, julio 29.—US.—Las noticias de Santiago indican que la situación política sigue siendo grave. El gobierno ha adoptado nuevas precauciones esta noche con el fin de defender el régimen del presidente Dávila contra los ataques de los elementos izquierdistas, los cuales pretenden restaurar en el poder al coronel Marmaduke Grove, jefe del movimiento comunista de Chile.

WILLIAMSTOWN, Massachusett, julio 29.—US.—Aunque la revolución socialista de Chile tiene «un aspecto xenófobo», el departamento de Estado ve con simpatía los esfuerzos de los revolucionarios y «sostiene correspondencia con Chile en términos menos duros que lo hizo con México», según ha manifestado el doctor Stephen Duggan, de la Universidad de Princeton, ante el Instituto de Política.

El doctor Duggan dijo que es necesario proceder con la mayor cautela, pues los Estados Unidos tienen invertidos cinco mil millones de dólares en la América latina, cantidad que excede a las deudas europeas, y que la inestabilidad de los gobiernos por una parte y la «intensidad de la depresión económica» por otra parte obligarán a los Estados Unidos a hacer una revisión de esa deuda lo que constituye un grave problema.

El profesor T. E. Gregory, de la Escuela de Economía, nos dijo que «la retirada de los créditos a corto plazo por Francia ha sido un factor en la situación que puso a los Estados Unidos al borde de abandonar el standard oro a fines de la primera semana de junio».

Agregó que un «eminente banquero de Nueva York» le afirmó que tales llegaron a ser los propósitos del gobierno.

Un coronel paga con sablazos a quien le salvó de la muerte

UN VETERANO DE LA GRAN GUERRA CUENTA LOS HORRORES DE LA MARCHA SOBRE WASHINGTON

N. YORK, julio 29. (De nuestra Redacción en New York).—Hoy hablé con uno de los veteranos que fueron expulsados de Washington ayer. Es un italiano llamado Giuseppe Angelo, naturalizado americano y veterano de la batalla de Chateau Thierry en la guerra mundial.

Sus ojos, inyectados en sangre, acusaban los efectos del gas inhalado ayer. Tenía las marcas de los sables en la espalda y los brazos.

Angelo me contó: En Chateau Thierry mi coronel, yo y seis camaradas hicimos una excursión nocturna. Un cañonazo hizo explosión y el coronel resultó herido. Yo lo cargué, llevándolo a la trinchera, donde permanecí con él toda la noche. Cuando el coronel se repuso me preguntó cómo podía recompensarme por haberle salvado la vida. Yo le contesté: Algún día, cuando estemos en los Estados Unidos tal vez se presente la ocasión.

«Imagínese usted cuál sería mi sorpresa ayer tarde, cuando reconocí al coronel, frente a una patrulla de caballería, que nos daba planazos para hacernos salir del campamento Marks, donde esperábamos nos dejaran dormir.

Al ver a mi antiguo coronel, dije a mis camaradas: Esperen un momento, el comandante es un viejo amigo mío. Fuí a verlo, extendiéndole la mano. ¿Se acuerda usted de mí?, le pregunté. El coronel lanzó una peste. Otro día te veré. Ahora lárgate de aquí antes de que me vea obligado a usar el sable.

Quedé atónito, pero la caballería no me dió tiempo para raciocinar. Las patas delanteras de media docena de caballos se acercaban. Los sables cayeron sobre mis costillas. A duras penas pude salir con vida, sin poder ver nada por causa de los gases lacrimógenos. Un desconocido me brindó un asiento en su auto, trayéndome hasta New York.

Le juro que algún día he de volver a ver a ese coronel, que hoy es comandante en el ejército regular».

Mr. Hoover es el responsable de esta situación

WASHINGTON, julio 29. US. El presidente Hoover es el responsable directo de la mala situación económica del país, según manifestaciones hechas por el senador Pat Harrison, de Mississippi, en un discurso transmitido por radio esta noche.

Hablando por la cadena de la National Broadcasting Company, el fogoso orador sureño acusó a Hoover de «engaño, falta de entendimiento, falta de coraje y falta de visión».

AVISO

A LOS SEÑORES SUSCRIPTORES DEL VEDADO

En virtud de incorporarse a esta Administración con fecha primero del entrante mes de Agosto, la Agencia que venía atendiendo a nuestros suscriptores en esa zona, rogamos a Vds. que, a partir de dicha fecha tengan a bondad de utilizar UNICAMENTE los teléfonos M-7911; M-7912 o M-7913, para toda queja o cualquier otro aviso que desearen comunicarnes en relación con sus suscripciones.

Superior a lo anunciado!

los lectores del

DIARIO DE LA MARINA

recibirán la revista ORBE *libre de costo!*

Desde el próximo domingo 31 el DIARIO DE LA MARINA distribuirá semanalmente la magnífica revista ORBE en rotograbado, conteniendo el material selectísimo que ha hecho de la revista ORBE una de las más atrayentes publicaciones de Hispano América, y que vendrá a intensificar el interés de las ediciones dominicales del DIARIO DE LA MARINA.

ORBE se distribuirá entre los suscriptores del DIARIO todos los domingos y se venderá al público conjuntamente con nuestro periódico sin que por ello se alteren los precios de suscripción y venta.

Precio de suscripción al DIARIO DE LA MARINA

$1.20 *mensual*

Precio de la edición de los domingos con la revista ORBE adjunta:

5 *centavos*

Este esfuerzo editorial extraordinario es el inicio de las mejoras con que el DIARIO DE LA MARINA se propone celebrar sus

100 años de existencia

M.E.C.D. 2016

De las numerosas amnistías aprobadas por la Cámara, muy pocas ratificará el Senado

EL OFICIAL DEL JUZGADO QUE AGREDIO AL EXPERTO CONDENADO A TRES AÑOS

El Tribunal declara probado que el procesado tiene un amor propio exagerado y que es excesivamente nervioso. La condena es por disparo de arma de fuego y atentado a una autoridad

Dictó ayer fallo la Sección Segunda de la Sala de Vacaciones de la Audiencia ,condenando a Arturo Ferrer, el oficial del Juzgado de Primera Instancia del Centro que agredió al experto Jorge Ledo, a las penas de un año, ocho meses y veintiún días de prisión correccional, por disparos de arma de fuego contra determinada persona, y a un año y un día de prisión también, por atentado a agente de la autoridad.

Con la ponencia del doctor Agustín Canteñs, el Tribunal hace constar que Jorge Ledo Valdés, vigilante de la policía Nacional, que presta sus servicios en la Sección de Expertos, vistiendo de paisano recibió orden de detener a Arturo Ferrer, y se personó el 11 de febrero del año en curso, a las diez de la mañana, en el Juzgado de Primera Instancia del Centro y después de obtener la venia del juez, por ser Ferrer oficial del Juzgado, pasó, acompañado del citado Ferrer, a la parte destinada a la Secretaría, separada del despacho del juez por un tabique; a instancias de Ferrer dejó a éste Ledo terminar de escribir a máquina el trabajo que tenía ya comenzado, y cuando lo terminó se levantó para guardarlo en un escaparate, notando entonces el vigilante que portaba un revólver, por lo que, cumpliendo con las instrucciones que tenían todos los agentes de la autoridad, de despojar de sus armas a toda persona que fuera detenida, se la pidió negándose Ferrar, y al levantarse Ledo para dar la vuelta a la mesa con objeto de tomar el arma referida, el detenido dijo: «No te la doy» y con ella le hizo un disparo y después otro, sonando varios disparos más hechos por Ledo y otros por Ferrer, que no alcanzaron a persona alguna y sólo causaron desperfectos en la parte del despacho, con un valor de cinco pesos.

El procesado Ferrer,—termina diciendo el Tribunal—, tenía licencia para portar el arma de que usó y es un buen empleado y persona de buena conducta, muy apreciado por su superior el juez propietario, y tiene un temperamento excesivamente nervioso y un amor propio exagerado.

EN CAUSA POR ROBO EN CUADRILLA

El proceso que se sigue a Juan Cuello Rojas y otros por robo en cuadrilla, ha sido entregado al doctor Alfonso García Menocal Beola, defensor del referido Cuello, para que cumpla el trámite de conclusiones provisionales.

El doctor García Menocal, compañero en las lides del periodismo, mantendrá la inocencia de su patrocinado y la procedencia de su absolución.

RECOVERY

(Por Salvador MASSIP)

Sir Arthur Salter, eminente economista inglés, acaba de dar a la publicidad la obra titulada «Recovery» (Recobro, Recuperación, Convalescencia), en que realiza un profundo estudio de la depresión económica universal, señala algunos de sus caracteres más salientes y hace atinadas observaciones sobre la misma. «Revorery» ha sido un éxito de librería en Inglaterra, en los Estados Unidos y en todos los países de lengua inglesa.

En su estudio de la crisis, Sir Arthur Salter, a nuestro juicio toma más en cuenta que otros economistas la importancia y la influencia de los factores políticos. Así, por ejemplo, aprecia en su valor el deseo de seguridad de los franceses y trata de explicar las reacciones que este deseo provoca. «Imaginad—dice a los ingleses—que se tratara de nuestra flota. ¿Cuál sería vuestra actitud?» En cuanto a las deudas de guerra no es de los que se pronuncian por borrón y cuenta nueva; sino que propone un ajuste razonable de las mismas. En cuanto a las reparaciones, preconiza la vuelta al espíritu del plan Dawes, para que Alemania pague lo que pueda cuando pueda (que de hecho es lo que se ha acordado en Lausana).

Para la solución de la crisis, Sir Arthur propone una serie de medidas que si no estuvieran amparadas por su alta autoridad científica parecerían absurdas, o, por lo menos, revolucionarias. Son la inflación de créditos, la desvalorización general de las monedas de todos los países y la reducción del montante de las deudas, tanto privadas como públicas.

Dice Sir Arthur que las medidas puramente monetarias no son suficientes para rectificar una defectuosa política económica y comercial. Nos demuestra que en vísperas de la crisis el Banco de Inglaterra se oponía en vano al pago de las deudas de guerra, a la elevación de las tarifas y a la fijación de los sueldos y salarios. Para que esas medidas fueran eficaces habría sido necesario que se acordaran por todas las potencias y que al mismo tiempo se disminuyeran las tarifas, se cancelaran las deudas y se rebajaran los presupuestos.

«Sir Arthur Salter—dice Alfred Fabre- luce—cree que no habrá verdadera conciliación internacional sin una limitación de soberanías. Nos propone, para el porvenir, felices equilibrios de poderes, un liberalismo contenido por una amenaza de legislación socialista y una organización de la economía en círculos concéntricos. ¡Todo un paraíso burocrático! Es un remedio que supone la resolución del problema. Por otra parte, no es cierto que los organismos más perfeccionados hayan evitado ciertos errores, de los cuales hoy sufrimos las consecuencias. Sé bien que la luda llevada a este extremo es apenas soportable. La elevación general del nivel de la vida, del desarrollo de los seguros de Estado y la demagogia nos han habituado a no mirar de frente la idea del riesgo y a no admitirla. Nos negamos a reconocer que existe una relación entre el atrevimiento de las construcciones y la magnitud y peligro de los desplomes, entre los éxitos técnicos y las crisis. En realidad, el mundo no se perfecciona sino complicándose y las posibilidades de error del piloto van en aumento. En 1929 luchaban entre sí demasiados intereses particulares, y, además, los árbitros se equivocaban. Pensaban que la corriente de capitales de América a Alemania iba a ser durable y hasta necesaria; que el juego de los tipos de descuento o de interés era un regulador suficiente; que la potencia de los carteles permitiría responder a las amenazas de crisis por la acción concertada y soberana de un pequeño número de productores. Después se ha advertido que los prestamistas de la post guerra eran gente tímida, expuesta a todos los pánicos; que las variaciones de los tipos sólo ejercieron acción superficial sobre los movimientos bursátiles, y que los carteles retardaron la liquidación de las crisis».

Si ahora nos encontráramos en 1925 ¿qué medidas propondría Sir Arthur Salter para hacer frente al porvenir? Dada la ideología, las que llevaran a la provocación anticipada y voluntaria de la crisis, en todos los órdenes. Desde este punto de vista, el plan Young y los acuerdos de Locarno fueron soluciones prematuras. Se debió dejar que el desorden provocado por los pagos de Alemania se agravara hasta un punto que fuera necesario plantear el problema de las reparaciones y de las deudas de guerra, como se ha hecho ahora. Después, se habría llegado a un desarme efectivo.

Aceptada esta política, que podríamos llamar **política de lo peor**, tenemos que convenir en que todas las soluciones y medidas parciales de estos últimos años no han hecho más que retardar y entorpecer las soluciones totales y definitivas. En tales circunstancias, los gobernantes y los hombres de Estado deberían provocar y precipitar las catástrofes, para limitar y aminorar sus consecuencias y para que su conducta sirviera de lección provechosa para el porvenir. Pero ¿quién se atrevería a recomendar semejante política? ¿Qué gobernantes se atreverían a llevarlas a la práctica y qué pueblos tendrían el valor de prestarse a ello?

Sin embargo, esta política, de haberse seguido, no habría sido tan absurda como parece a simple vista. Ante la inminencia del peligro, los reflejos de defensa del organismo social habrían sido más rápidos y habrían permitido organizar más pronto la reacción. «Lo que haya de ocurrir mañana, que ocurra hoy», dice el saber popular, lleno de buen sentido.

Es muy difícil que las conclusiones del gran técnico de la Economía política se tengan en cuenta, ni siquiera en un porvenir lejano. «Hay una diferencia irremediable de ritmo—dice Fabre-Luce—entre los sucesos actuales y las elucubraciones de los sabios». Por nuestra parte, confesamos que las ideas de Sir Arthur nos agradaría más verlas puestas en práctica para provocar las crisis políticas. «Lo que haya de ocurrir mañana, que ocurra hoy». ¡Magnífico! Si hay un Bernard Shaw de la literatura, hay un Bernard Shaw de la Economía, y ese es Sir Arthur Salter.

Graves brotes de paludismo existen en Pinar del Río

Sanidad delega a un inspector médico para combatirlos. Para Las Animas enviados 17 casos

Los brotes de paludismo se suceden en varios pueblos de la República principalmente en los de Pinar del Río, por cuyo motivo ayer dispuso la Secretaría de Sanidad que el doctor Angel Gregorio y Alayo, Inspector Médico Especial, se trasladara a los mismos con el material necesario a fin de combatirlos.

Hasta el momento resultan graves los brotes surgidos en Playuelas, Viñales, Puerto Esperanza, Malas Aguas y otros.

DIEZ Y SIETE PALUDICOS

Fué informado ayer el Secretario de Sanidad por el doctor Valdés Valenzuela, Director Interino del hospital Las Animas ,que en el mismo se encuentran recluidos 17 individuos padeciendo de Paludismo, los cuales proceden de Candelaria y Quivicán.

Tan pronto se tuvo conocimiento del informe se dió cuenta al Director de Sanidad a fin de que dicte las medidas conduncentes para combatir el brote palúdico en los pueblos mencionados.

PROYECTO DE CLINICOS

En la antigua clínica Fortún Sousa será instalado el Instituto Clínico de la Habana, según aparece en los planos y memorias presentados en la mañana de ayer en la Dirección de Ingeniería Sanitaria Nacional para su estudio y resolución.

El mundo lamenta la muerte del "glorificador"

FLORENZ ZIEGFELD, EL MAS GRANDE EMPRESARIO DE LA GENERACION, QUIEN ABRIO LAS PUERTAS DE LA FAMA PARA MUCHAS ESTRELLAS, ERA ADMIRADO POR EL MUNDO TEATRAL

Rara vez ocurre que la muerte de una personidad teatral es tan sentida como lo ha sido la de Florenz Ziegfeld. «Zigy», como lo llamaban sus íntimos, nació en Chicago y adquirió fama por vez primera como apoderado del famoso hombre fuerte Eugene Sandow. Su primera producción teatral fué el Parlo Match», donde hizo su debut Anna Held, quien más tarde fué la primera esposa del famoso empresario. Después de esto su marcha triunfal hacia la fama y la popularidad siguió sin interrupciones. Convencido de que la mayoría del público siempre está dispuesto a pagar su buen dinero por el privilegio de ver hermosas mujeres, Ziegfeld buscó por el mundo entero las estrellas que dieron brillo a sus producciones. Muchas de las jóvenes «glorificadas» por Florenz, tuvieron breve carrera en las tablas, pues lograron casarse con los jóvenes millonarios que rondaban el teatro en busca de bellezas, pero muchas otras sacaron partido de las ventajas que les proporcionaba el famoso empresario y llegaron a ser estrellas en su profesión. Ziegfeld contrajo matrimonio por segunda vez en 1914, y deja su viuda, Billie Burke, y una hija de 15 años.

PROBABLE FRACASO DE LA SESION DEL MARTES PARA TRATAR DE LOS CONCEJALES

Hay hondo pesimismo en torno a los mandatarios municipales. El lunes se enviarán al Ejecutivo las leyes aprobadas por el Senado y no modificadas por la Cámara. Al Sndo., las enmendadas

Hoy, sábado, se habrán pasado al papel oficial, definitivamente, todos los proyectos de ley votados por la Cámara en sus dos últimas sesiones.

Hasta muy tarde, anoche, estuvo trabajando en este asunto el doctor José Ramón Cruells, secretario por la mayoría, auxiliado de los Jefes de Sección, señores Roberto Robert y René Carlés, y algunos mecanógrafos.

El lunes, a primera hora, se enviarán al Ejecutivo para la correspondiente sanción, aquellas leyes que no fueron objeto de modificación; y al Senado las que han sido enmendadas.

También irán al Senado los 25 ó 30 proyectos de amnistía acordados por los representantes y en los cuales están comprendidos todos los delitos, con excepción de los asesinatos.

La impresión predominante en la Cámara es la de que un gran número de esas amnistías dormirán en las gavetas de los senadores el sueño del Justo.

Casi todas, por no decir todas las leyes de olvido para los delincuentes votadas por la Cámara en su sesión del jueves, constituyen compromisos electorales en vísperas de los comicios de noviembre.

Por tanto, de todas ellas el Senado escogerá algunas, muy pocas: las que realmente interesan a ambos Cuerpos. Son tales como las que se refieren a infracciones electorales, malversación de fondos públicos, cohecho, prevaricación, etc., etc.

Sobre la ratificación de las restantes no hay la más remota esperanza.

LA SESION DEL MARTES

Según publicó el DIARIO, los representantes han sido citados por el doctor Guas Inclán para la sesión que el martes, a las cinco de la tarde y con carácter de extraordinaria, celebrará la Cámara.

Existe el compromiso de agotar esa tarde la Orden del Día que se encuentra sobre la mesa, así como de votar otros proyectos que en el curso de la asamblea se vayan presentando.

Ahora bien: el motivo casi primordial, pudiéramos decir, de la sesión del martes, es el de la discusión y aprobación de la tan llevada y traida ley de concejales del Ayuntamiento de La Habana.

Podemos asegurar que, a lo sumo, los representantes no pasarán de aprobar la totalidad del proyecto del Senado, si es que antes de llegar a eso no se ha caido la sesión.

Porque será necesario la presencia real y positiva de un número de congresistas suficiente al Reglamento para que la ley de concejales reciba los honores de la lectura.

De lo contrario, ni a ello habrá de llegarse, teniendo en cuenta que los enemigos de la ley de concejales—positivamente los tiene en la Cámara—exigirán de entrada la comprobación del «quorum».

En el supuesto del «quorum»—lo que mucho se duda, teniendo en cuenta que muchos congresistas se ausentaron ayer mismo para sus respectivas provincias a «hacer política»—entonces los opositores a la ley tratarán por todos los medios de acribillar de enmiendas el proyecto del Senado, para que regrese a dicho Cuerpo, donde se estancará indefinidamente.

Un nutrido grupo de representantes está examinando cuidadosamente el proyecto senatorial y han hallado sin dificultad todos aquellos puntos que perjudican, más que benefician, al Ayuntamiento. Y los señalarán en la sesión del martes, proponiendo rectificaciones y enmiendas.

La ley de concejales continúa debatiéndose dentro de la órbita de un vendaval y todos los síntomas son de que perecerá arrastrado por el ciclón.

C. FERNANDEZ OCUPO LA PRESIDENCIA DE LA ASOC. DE DEPENDIENTES

Se hallaba disfrutando de licencia. El Sr. Enrique Elízaga le entregó el cargo. La Comandancia Militar prohibió la Junta Directiva convocada. Se da cuenta del cambio a la J. de Gobno.

Anoche, cumpliendo órdenes dimanadas de la Comandancia Militar de la Habana, fué suspendida la junta directiva que, convocada reglamentariamente, debía celebrarse en la noche de ayer en la Asociación de Dependientes.

Por haber terminado la licencia que venía disfrutando el señor Carlos Fernández, segundo vicepresidente de la Asociación, que al solicitar la licencia, ocupaba por sustitución reglamentaria la presidencia general de la Asociación, ya que también se encontraban en uso de licencia el presidente, señor José María Coto y el primer vicepresidente, señor Manuel Díaz Granda.

El señor Carlos Fernández tomó posesión ayer de su cargo, dándole posesión el señor Enrique Elízaga, en presencia del secretario general señor Carlos Martí; el contador señor Antonio Rodríguez; del cajero señor César Campos y del subsecretario. Se hizo el correspondiente arqueo, que suscribieron los señores Elízaga y Fernández, señor Francisco López del Castillo y los vocales señores José Manuel Rodríguez, Enrique García y Ramón Cardona, el cajero y contador.

Terminado el acto, el señor Enrique Elízaga hizo entrega al señor Carlos A. Fernández, de la siguiente carta:

La Habana, julio 29 de 1932

A la Junta de Gobierno de la Asociación de Dependientes del Comercio de la Habana.—Edificio.

El señor Carlos A. Fernández, en su carácter de Presidente Social p.s.r., me hizo entrega de la misma al comenzar a disfrutar licencia en el mes de enero de este año, la cual ha dado por terminada según el escrito siguiente:

«La Habana, julio 20 de 1932. Señor Enrique Elízaga y Peláez, Presidente p.s.r. de la Asociación de Dependientes, Ciudad.—Querido amigo: Por este medio hago llegar a conocimiento de usted mis propósitos de hacerme cargo de la Presidencia de la cual estoy en uso de licencia. Le ruego me haga conocer la fecha que usted señalará para entregarme dicho cargo, esperando que usted gentilmente me ayudará con su reconocida lealtad a sortear los problemas de la Asociación, continuando honrándonos con ello en la mesa de la misma. Agradeciéndole que a la mayor brevedad me haga conocer la fecha en que usted me entregará el cargo a fin de tomar las disposiciones pertinentes en mis asuntos particulares, queda de usted muy atentamente afectísimo amigo y s. s., C. A. Fernández».

Por estimar reglamentarios los deseos expresados por el señor Fernández en la carta anteriormente transcripta, he convocado a esta Junta de Gobierno en sesión extraordinaria, para tener el gusto de hacer entrega de la Presidencia Social al señor Fernández.

Mientras he desempeñado la referida Presidencia no he tenido un momento de descanso atendiendo todos los problemas de esta Institución y como es lógico pensar, necesito de un bien ganado reposo, por cuyo motivo ruego a todos mis distinguidos compañeros que tengan la bondad de aceptarme la renuncia que con carácter de irrevocable presento por este medio del cargo de Primer Vicepresidente p.s.r., para el que fuí elegido por esta Junta de Gobierno

Por las mismas causas expresadas anteriormente, ruego también que se me conceda licencia ilimitada como Vocal de esta propia Junta de Gobierno.

De todos con la mayor consideración.

Enrique Elízaga.

China declara el bloqueo postal en el Manchukuo

No reconoce sus sellos. Suprime el servicio por la Siberia. Se avisa a toda la Unión Postal

Nota facilitada por la Legación de China en la Habana para publicación en el DIARIO DE LA MARINA.

AVISO RELATIVO A LA ADMINISTRACION NACIONAL DE CORREOS DE LA REPUBLICA DE CHINA

En vista de que el régimen del «Manchukuo» se ha incautado del sistema postal chino en las Tres Provincias Occidentales, el Gobierno de China ha resuelto declarar un bloqueo postal contra el «Manchukuo». Con dicho fin ha pasado instrucciones a la Administración Nacional de Correos para que informe cablegráficamente a los Estados Miembros de la Unión Postal Internacional, que:

La incautación, instigada por los japoneses, del sistema postal en Manchuria, y la imposición forzosa de nuevos sellos ha desmoralizado completamente el servicio de correos chino en toda aquella región. El Gobierno de China, de acuerdo con el Artículo 27 de la Convención Postal Internacional, notifica por este medio a los Estados Miembros de la Unión Postal, que el servicio postal en las Tres Provincias Occidentales ha sido suspendido temporalmente, que la materia postal destinada a Europa o América en lo sucesivo será enviada por vía del Canal de Suez o por el Pacífico en vez de por Siberia como se venía haciendo hasta ahora, y que se solicita de los Estados Miembros de la Unión Postal, que efectúen sus despachos por la nueva vía. El Gobierno de China no reconocerá los sellos del «Monkuchuo», y la correspondencia o bultos que los ostenten serán considerados como faltos de franqueo.

CAMPAÑA DE INMUNIZACION ANTIDIFTEIRCA ENTRE LOS NIÑOS DE LA REPUBLICA

El Jefe del Negociado Central de Higiene Infantil, Dr. Barrera, de acuerdo con el Secretario, Dr. Céspedes, estudia la forma de llevar a cabo este importante servicio profiláctico nacional

Con vista del informe pedido por el Teniente Coronel Miguel Céspedes Alvarez, Secretario de Sanidad y Beneficencia, sobre el estado de Morbilidad infantil por difteria, el Negociado Central de Higiene Infantil que dirige el doctor Antonio F. Barrera, ha iniciado una campaña de inmunización antidiftérica en todo el territorio de la República.

Cuba, al igual que otros países de Europa y América, sufre la endemia diftérica constituyendo un verdadero azote de la niñez, principalmente, y que a pesar de los medios eficaces con que contamos para su curación, se ha mantenido a través del tiempo en progresión ascendente hasta constituir, por el gran número de atacados, verdaderas epidemias.

Este hecho demuestra que es necesario a más de curar la enfermedad, realizar la inmunización del niño sano.

El aislamiento de los enfermos atacados de difteria, la desinfección más o menos minuciosa de las ropas, utensilios, etc., nos decía ayer el doctor Barrera, que se suponen contaminadas, ha fracasado como sistema preventivo. Los portadores de bacilos diftéricos, nos agregó, pero que no manifiestan síntomas de enfermedad de una parte y de la otra las características de resistencia y difusibilidad del germen, hacen que la inmunización, como ha sido demostrado en la práctica durante más de cinco años en distintos países, sea el único medio eficaz de combatir la endemia.

En los momentos actuales los higienistas y pediatras se preocupan mucho de explicar científicamente el por qué de la aparición en el periodo endémico relativamente benigno, de casos de extrema gravedad, que siendo tratados de igual modo que los otros, sucumben.

Tomando en consideración la rapidez o mejor dicho, la oportunidad del inicio del tratamiento, las dosis y calidad de los sueros empleados, las distintas formas clásicas y localizaciones, no se ha encontrado una explicación verdaderamente satisfactoria y por lo tanto persiste la duda de si la exacerbación de la virulencia en una forma u otra es la única responsable de la no eficacia del tratamiento.

Pudiera considerarse como desconsolador de la fe científica y popular que hasta ahora a través de los años ha establecido el tratamiento eficaz por el suero antidiftérico el que existan casos en los cuales no se obtiene el resultado apetecido, pero es extremadamente halagadora la perspectiva ya actual, con la inmunización antidiftérica.

En poco más de dos años de iniciada la campaña en Nueva York se han inmunizado 392.342 niños. La mortalidad ha descendido de 642 muertes por difteria en 1928, a 198 en 1930. Lo que acusa en este corto período de tiempo una disminución del 70 por ciento.

La morbilidad también ha descendido, de 10.776 casos en 1928 a 3,794 en 1930.

Estos datos por sí solos son verdaderamente demostrativos de la eficacia del sistema profiláctico por la inmunización.

Al realizar esta campaña la Secretaría de Sanidad, trata de remediar un mal cuya extensión e importancia entre nosotros, es perfectamente conocida, utilizando el procedimiento puesto en práctica hace más de cinco años en distintos países de América y Europa y cuyos resultados eficaces están plenamente demostrados.

DETENIDOS POR HABERSELES OCUPADO ARMAS EN SU CASA

Por habérsele ocupado armas en sus domicilios, fueron detenidos por la policía Ovidio Acenjo Villar, vecino de 30 y 15; Elías Alvarez, de 30 y 7. Con lo actuado se le dió cuenta a la Comandancia Militar.

Cualquiera puede pedir certificado en las cárceles

Se deja sin efecto la circular que lo prohibía. Sólo se pagará treinta centavos para sellos

El Secretario de Gobernación, doctor Zubizarreta, dirigió ayer a los Jefes de Establecimientos Penales de la República y de los Vivacs Municipales, la circular que dice así:

«De acuerdo con la Ley de Emergencia Económica y de Tributación Fiscal vigente y el procedimiento que se sigue en el Negociado de Registro de Prendas y Estadística de la Secretaría de Justicia, se deja sin efecto la circular de esta Secretaría de Gobernación de 18 de marzo de 1929, y los Jefes de Establecimientos Penales de la República y de los Vivacs Municipales, expedirán a cualquier persona que las solicite, certificaciones en relación con antecedentes penales o ingreso en dichos establecimientos de alguna persona, exigiendo solamente que la solicitud se haga por escrito, donde consten las generales del que lo hace, su domicilio y fin con que la pide. Con la solicitud se acompañarán sellos del Timbre Nacional por valor de $0.30 de peso, que se fijarán en la certificación que se expida».

BARCOS QUE SE ESPERAN

JULIO 30

Oriente, de N. York; Orizaba, de Veracruz; Florida, de Cayo Hueso.

Jenara Rios fué recluída en el Hosp. Mazorra

Se le acusaba de haber matado a su hijo recién nacido. Sigue el juicio sólo contra su abuela

Por disposición de la Sección Segunda de la Sala de Vacaciones de la Audiencia, ha sido recluida en el Hospital de Dementes de Mazorra, Jenara Ríos González, a la que se seguía proceso por parricidio, junto con su abuela de noventa años de edad, Rita González. Tal cosa se dispuso a instancia del defensor de Jenara, el doctor Manuel Pérez Picó, quien demostró que Jenara tiene perturbadas sus facultades mentales.

El proceso seguirá ahora solo contra Rita, para quien el Ministerio Fiscal interesa la pena de cadena perpétua, la misma que pedía también para Jenara.

El doctor Antonio Martínez Pérez Abreu, es el defensor de Rita y se propone demostrar que en la muerte del recién nacido hijo de Jenara, su defendida no tuvo participación alguna, por lo que debe ser absuelta.

El referido Ministerio, en sus conclusiones asegura que ambas procesadas, puestas de acuerdo y debido a la situación económica por que atravesaban, extrangularon al niño, arrojándolo, ya cadáver al solar yermo que existe al fondo de la casa que habitaban en Luyanó.

POR MURMURACIONES

El Fiscal ha solicitado la pena de diez y siete años, cuatro meses, un día de reclusión para el procesado Alfredo Paula Martínez, al que se sigue causa por homicidio. La indemnización la fija en $5.000 en beneficio de los herederos de la víctima.

Mantiene el Fiscal los cargos contra Martínez, diciendo que en la noche del 3 de junio último, al encontrarse cerca del Matadero de Bainoa, Ruperto Galbal Quintana y el repetido Martínez, trataron de aclarar ciertas murmuraciones que ambos recíprocamente se imputaban, lo que dió lugar a que sostuvieran un violento altercado, que degeneró en riña, durante la cual el procesado, con un cuchillo de punta que portaba, causó a su contrario una herida en la región costal izquierda que le privó de la vida al siguiente día.

LA FABRICA DE TABACOS «FONSECA» Y «CASTAÑEDA» SE TRASLADA AL CAMPO

La marca de tabacos Fonseca y Castañeda, ha cambiado de dueño. Adquirida por los señores Montero y Ca., que fueron de esta plaza, y que hoy radican en el pueblo de Güira de Melena, ayer ha comenzado el traslado de sus enseres, para dicho pueblo, incorporando dichas marcas a la firma de Montero y Cía.

Un taller más si bien modesto en la actualidad que se aleja de la Habana. Este taller tenía aceptadas las Bases del Plan Ford; pero al trasladarse al campo, obtiene la ventaja de las tarifas que rigen en el interior.

Bolsa de New York

(De nuestra Redacción en Nueva York)

COTIZACIONES DE LA EDICION DE MEDIA NOCHE DEL «TIMES»

ACCIONES:	2.101,934
BONOS:	$12.552,000

SUSCRIBASE AL Diario de la Marina

Los aranceles se modificarán sólo por el Congreso

Dice el Secretario de Hacienda que el Gobierno no piensa hacer más modificación por su cuenta

El secretario de Hacienda, doctor Ruiz Mesa, hizo declaraciones a la prensa, en días pasados, en torno a los impuestos de nueva creación y modificaciones que habrán de efectuarse en algunas partidas del arancel vigente. Entendiendo que algunas de sus palabras han sido interpretadas erróneamente, el doctor Ruiz Mesa, hablando con los reporters, les manifestó que, con el fin de evitar alarma en el seno del comercio importador, le interesaba hacer constar que de la aprobación de las leyes enviadas al Congreso se derivarán ciertas modificaciones en algunas partidas del arancel.

Esas leyes—cuya aprobación ha interesado el Ejecutivo—no tendrán por consecuencias, pues, además de esas modificaciones, la alteración de otras medidas arancelarias.

Asimismo, el secretario de las Finanzas significó que el Gobierno no abriga intenciones de llevar a cabo ulteriores cambios, en relación con la materia.

El DIARIO Hablado

es símbolo de progreso y de eficiencia, y de suprema comodidad y beneficio para el radioyente y el anunciante avisado, que entrega al éter la difusión de la bondad de sus productos.

Se ha convocado a una plaza de sargento militar

Militares y civiles acudirán a los exámenes. El homenaje a E. Laborde es iniciativa privada

El Estado Mayor del Ejército ha convocado a los aspirantes civiles y militares que deseen optar mediante exámenes a una plaza de Sargento de Segunda, Experto Calculista de Artillería.

Las solicitudes deberán estar antes del 15 del entrante agosto en la Jefatura del Séptimo Distrito Militar, Fortaleza de la Cabaña, y los documentos que se exigen son los corrientes para todos los exámenes.

Las asignaturas del examen mental son aritmética, álgebra hasta ecuaciones de segundo grado, geometría plana, trigonometría rectilínea, dibujo, elementos de balística exterior y orientación.

Al promedio de los puntos alcanzados en las asignaturas que anteceden, se añadirá la calificación de expediente personal.

Cada asignatura deberá ser aprobada por lo menos con cuarenta y cinco puntos y el total de éstos para ser aprobado en todo ha de ser superior a setenta.

Los aspirantes civiles serán sometidos a un examen físico el 24 de agosto en la Cabaña; la plaza a cubrir tiene el número 9 entre las de Sargento de Segunda y sus asignaciones pasan de $900.00 anuales. En cualquier oficina del Ejército darán informes a quienes los soliciten.

EL HOMENAJE A LABORDE

El homenaje que se proyecta en honor del Capitán del Cuerpo de Aviación Militar, Emilio Laborde, es de iniciativa particular y no oficial. Tendrá efecto en fecha que se fijará el mes próximo, en uno de los edificios del Círculo Militar y Naval. Se han adherido ya los Jefes de las Secciones de Información, Ingeniería, Aviación, Retiro y Pensiones y sus Oficiales, los señores José Miró y Felix García, el Teniente Orizondo de la Marina de Guerra y un total de veinte solamente en el edificio Baraqué, donde está instalado el Departamento de Información a cuyo frente está el Comandante Arquímedes Mendez Rodríguez, M. M. En otras secciones y mandos de la Habana, también hay adhesiones.

SOBRE LA TELA DE KAKI

Se ha ordenado a varios Jefes de Distritos que comprueben la existencia de tela kaki en distintas casas de comercio de la Habana y del interior, haciendo cumplir la última Orden dictada por el Estado Mayor acerca del consumo de esa tela.

UN LIBRO DEL DOCTOR SOUSA

El doctor Benigno Sousa ha obsequiado al Jefe del Departamento de Información, con cariñosa dedicatoria, su libro titulado «Máximo Gómez y las Invasiones del 75 y del 95.

ALEMANIA E ITALIA RECONOCEN EL NUEVO GOBIERNO CHILENO

SANTIAGO, julio 29 (US.)—Alemania e Italia han reconocido oficialmente hoy el nuevo gobierno chileno.

Una señora acusa de falsedad a su antiguo esposo

Dice que trata de declararse insolvente para privarla de sus gananciales. Otra denuncia

María Victoria Bernardino Muro Castillo, vecina de Encarnación número 37, presentó una querella criminal por el delito de falsedad, contra su ex esposo Pedro Gómez García, residente en Remedios.

Dice la querellante que su marido con el propósito de apropiarse de los gananciales que por derecho le pertenecen, trata de hacerse insolvente, confeccionando para ello, diversos recibos y documentos falsos, que lo hacen aparecer como un hombre arruinado, cuando lo cierto es ,que todo carece de veracidad.

Entre esos documentos, dice la querellante, aparece un recibo por la suma de 22 333 pesos, que en concepto de deuda le dió Gómez a un corredor nombrado Celestino Suárez.

El Juez de la Segunda, ha dado ordenes a la policía para que practique investigaciones sobre este hecho.

POLACO ASALTADO

Alejandro Vermi, natural de polonia de 30 años, vecino de Peña Pobre 14, dió cuenta a la policía que en la esquina de Jovellar y Aramburo, fué asaltado por un sujeto conocido por Julio Valdespino, quien le despojó de la suma de 32 centavos, amenazándole con ese propósito con un cuchillo

UNA CAIDA

Rosa López Iglesias ,vecina de Vives 132, fué asistida de graves contusiones diseminadas por todo el cuerpo, que sufrió, al caerse en el patio de su domicilio.

BANQUETE TRADICIONAL DE LA COLONIA SUIZA EL DIA DE FIESTA NACIONAL

Es costumbre establecida por los naturales de Suiza, que residen en la Habana, celebrar la fiesta nacional que conmemora la Independencia de Suiza, con un banquete al que asisten todos los ciudadanos de la Confederación Helvética.

Y este año, la comisión organizadora, nos participa que el tradicional banquete se celebrará el día primero de agosto, la efeméride nacional, en el único restaurante suizo existente en la Habana, sito en Aguacata 27. Dicho acto dará comienzo a las ocho de la noche.

M.E.C.D. 2016

La Federación Médica y la Unión de Sociedades se reunirán con el Secretario de Sanidad

EL SENADOR CUELLAR DEL RIO CONTESTA AL DOCTOR FERRARA SUS OBJECIONES

Defiende su proyecto creando un impuesto sobre la renta y dice que es, precisamente, el más necesario en esta época de penuria. Texto íntegro de la carta del Dr. Celso Cuéllar

El problema de los veteranos en los E. Unidos

LOS millares de veteranos acampados en Washington, muy lejos de ver satisfechas sus humanas aspiraciones de que se les remedie en algo la penuria que sufren con la inmediata liquidación del prometido subsidio que reclaman al Gobierno, lo que han logrado es ser tratados con gradual rigor, más fuerte a medida que las autoridades han ido dando por fracasados los procedimientos persuasivos empleados para convencerles de que debían deponer su actitud y retornar a los lugares de donde proceden, porque el Estado no puede ahora acceder a lo que piden.

Según los cablegramas que hemos publicado, la policía de Washington, tras algunas sangrientas refriegas con los veteranos más belicosos, se declaró impotente para reducirlos a la obediencia y mantener el orden, por lo cual el Gobierno tuvo que acudir a las fuerzas del ejército federal, las que al efecto se movilizaron como si fuesen a sostener una guerra con un enemigo poderoso y bien armado. La forma en que esas fuerzas militares han iniciado la represión, no obstante las recomendaciones de templanza hechas por el Presidente de la República, parece dura, pero acaso se justifique por la necesidad de vencer la resistencia que hallaron.

La prolongada agitación veteranista, que tiene en situación anormal a la capital de los Estados Unidos y pudiera decirse que a todo el país, porque el movimiento surgió en la periferia y no el centro, aunque es en éste donde, por virtud de la concentración, ha dejado sentirse más, ya ha producido víctimas. Se culpa de ello a los comunistas, por excitar a la violencia; pero el hecho de que éstos se aprovechen de las circunstancias para fomentar la rebeldía, no es en sí tan grave como que hayan logrado, de ser ciertos los informes publicados al respecto, influir en el ánimo de los exaltados ex combatientes de la Gran Guerra, hasta el punto de lanzarlos contra la fuerza pública. Esto, a todas luces, entraña importancia y cabe definirlo como un mal síntoma social.

El candente problema de los veteranos, juzgado desde un punto de vista sentimental, se hace simpático a todo hombre que sustente románticamente el criterio de que la Patria nunca compensa lo suficiente a los ciudadanos que al ser llamados a la guerra, se ponen bajo bandera dispuestos a ofrendarle su existencia; pero es el caso, que los Estados Unidos se han impuesto, siguiendo sus normas tradicionales, dignas de la grandeza moral de la nación, desmedidos sacrificios para atender con pródiga generosidad a las legiones que organizaron para lanzarlas contra Alemania, y no en los días en que esas legiones prestaban la contribución de sangre, sino después de haber sido licenciados y cuando los que de ellas libraron bien, volvían a la vida civil, en la que hallaban fácil acomodo por la prodigiosa prosperidad del país en el momento.

Los veteranos de los Estados Unidos carecen realmente de razón para quejarse de que no se les abone el subsidio que reclaman, porque la persistencia del déficit en los presupuestos hace tener por evidente la crisis en que está el erario público, y porque quizás nada haya contribuído tanto a crear esa grave situación financiera, como las cuantiosas erogaciones originadas por la muniificente ayuda oficial que en todos los órdenes se prestó y sigue prestando a esos veteranos. William Wills Davies ha dicho, en un artículo muy documentado, que «el gasto mayor del Gobierno, muy superior a todos los demás, ha afectado la forma de subsidios a los veteranos de la Gran Guerra».

En ese artículo, escrito en vísperas de la aprobación de los presupuestos para el actual ejercicio económico y cuando el problema veteranista era ya un punto neurálgico, declara que «nada podrá exponer la historia de estos gastos insensatos con mayor elocuencia que las cifras mismas», y las ofrece empezando por expresar que «las sumas abonadas en beneficio de los veteranos de la guerra mundial, de 1917 hasta los comienzos de marzo de 1932, ascienden a un total de 5.475.505.520 dólares». ¡Muy cerca de cinco mil y medio millones! Esta cifra impresionante—añade—se descompone en la siguiente forma:

Indemnizaciones militares y navales	$2.100.888.432
Asignaciones y pensiones	582.931.845
Asistencia médica y hospitalaria	486.938.049
Adiestramiento por vocación (a mutilados)	644.943.719
Seguros militares y navales	1.003.406.857
Gastos administrativos	486.563.895
Varios	169.843.719

Al discutirse la ley impositiva, dice Davies que se advirtió (si no recordamos mal que el Presicdente Hoover llamó la atención acerca de ello) que «la administración de los veteranos tiene asignada una cantidad de 1.872.064.527 dólares para el próximo año fiscal» (se refiere al que rige), y que «comparada con los 4.113.000.000 de dólares del presupuesto, resulta que aquella cantidad asciende aproximadamente a la cuarta parte de los gastos totales del Gobierno». La asistencia de los veteranos ha aumentado tan enormemente en los últimos años—sigue diciendo—, que aparte del servicio de la deuda pública, representa 10 dólares por cada 18 dólares que se gastan para cualquier otro propósito del gobierno, incluso la defensa nacional, la aplicación de las leyes, la asistencia agraria, las obras públicas, los tribunales y toda la administración pública».

Basta y sobra saber esto, para justificar que no se abone de inmediato el bono que constituye el prometido subsidio que reclaman los veteranos reunidos en Washington. Realmente es imposible que el Estado imponga al pueblo en los actuales momentos el sacrificio que ese pago presupone.

Pero aunque los veteranos no quieran avenirse a razones y retirarse de la capital del Distrito Federal, es muy sensible que se emplee contra ellos la violencia y, más aun, que se les lance encima el ejército, para que los disuelva a viva fuerza.

Sensible, sí, porque se trata de hombres que se dispusieron a exponer la vida por la Patria, y al propio tiempo, peligroso, porque esos hombres conocen el manejo de las armas y no conviene despertarles el espíritu bélico.

Llevarles a una mayor desesperación de la que les produce la miseria, parece una temeridad.

El doctor Celso Cuéllar del Río, Senador de la República, ha dirigido al Secretario de Estado, doctor Ferrara, la siguiente carta, en la que hace ciertas objeciones en torno a lo manifestado por éste en relación al proyecto de ley que establece un impuesto sobre la renta, del que es autor el comunicante:

Habana, julio 28 de 1932.

Señor Doctor Orestes Ferrara,
Secretario de Estado.
Ciudad.

Mi estimado amigo:

«No atribuyas el contenido de mi carta anterior, ni el de la presente, al propósito de contender contigo, sin más fin que ocupar las columnas de la prensa. Lo que he querido es, defender públicamente una idea que considero beneficiosa al país, y sobre la cual, los periódicos, han publicado manifestaciones tuyas, que ciertamente no la favorecen.

De tu contestación extraigo, como cuestiones esenciales que tampoco puedo dejar prevaleciendo en la conciencia pública, sin las objeciones y restificaciones correspondientes, las siguientes afirmaciones:

1.—Que tú eres muy favorable a impuestos como el de la renta que he propuesto, pero «cuando haya normalidad económica y fiscal».

2.—Que consideras ahora «perturbador» ese impuesto, no porque ha ya o deje de haber rentistas, sino por que, «se ahuyentaría el capital» que necesitamos para nuestra reconstrucción.

3.—Que sobre la necesidad que tenemos de dinero, debe ser satisfecha con «dinero real», que «suene sobre la mesa y se pueda contar».

4.—Que entrando «en el santuario de las intenciones», me atribuyes la idea de «organizar una fábrica de monedas» a través de un sistema bancario cubano.

5.—Que me catalogas entre los economistas «que creen fácil monetizar las cosas», o sea «dar un valor simbólico, cotizable, a todos los productos».

6.—Y que eres favorable también, al sistema bancario cubano, pero, cuando «podamos arbitrar amplios fondos para tener una moneda sana, a la paridad de la de los Estados Unidos».

Sobre la primera afirmación he de decirte, que para conseguir la normalidad fiscal, hacen falta, precisamente, aquellos impuestos, como el de la renta ,menos propensos a violentas sacudidas, y a los cuales llegan más tarde las tormentas de los desequilibrios económicos. De manera que, por lo mismo que existe una dificultad fiscal, y para remediarla en parte, es que aconsejo ese tributo. Cuando la vida fiscal sea normal, y los gastos del Presupuesto se cubran fácilmente, entonces si podríamos precindir de tal impuesto como medida financiera, aunque desde luego, yo siempre lo sostendría, antes que los de consumo, como materia de buen régimen fiscal.

A tu segunda afirmación sobre que un impuesto a la renta ahuyentaría el capital, opongo los argumentos siguientes: para donde lo ahuyentaría? ¿Para Inglaterra? Para los Estados Unidos? ¿Para Francica? ¿Para Italia? ¿Para Alemania?... Para dónde? Si en todas partes el pobre capital está acosado y apenas puede vivir? Si en todas partes, menos en Cuba, se le agobia con tributos!

Pero ,por otra parte, cual es el capital que de aquí se vá a ahuyentar? El capital —dinero circulante? ¿El capital-depósito bancario? ¿El capital inmobiliario? Si te refieres al primero, debo decirte que ya se fué. De $385.294.000.00, que teníamos en 1923, quedan unos $47.000.000.00 en estos momentos. Si haces alusión al segundo, he de significarte que igualmente se ha marchado, pues de unos $1.200.000.000.00, en depósitos bancarios, que teníamos en el año de 1919, sólo nos restan en la actualidad, sobre $100.000.000.00. Y en cuanto al tercero, único que se ha movido del país, considero que no tendrá poder suficiente, este impuesto sobre la renta, ni ninguno otro, para realizar el prodigio de que se nos vayan los edificios y sus superficies. Si tus temores estuviesen justificados y el capital, así en abstracto, anduviera, como las mariposas, libando únicamente el néctar de los pueblos; aquí lo tendríamos abundantemente, ya que no tenemos, lo que le sirve de espanta pájaros: el impuesto sobre la renta.

Además, quiero con ese impuesto evitar en lo posible que se repita el caso del señor Pelayo, quien después de obtener en Cuba un capital de más de $11.000.000.00, con la cooperación de los cubanos, y los beneficios de nuestra fértil tierra, se dominó en España para disfrutar de las rentas del mismo, sin ayudar a los gastos de la Nación; y a la hora de repartirlo no se acordó del generoso y gentil pueblo cubano y distribuyó toda su fortuna en obras de caridad y a personajes políticos de aquel país. Y quiero evitar también que muchos cubanos y extranjeros que se enriquecen aquí, vivan de sus rentas fuera del país, sin contribuir a los gastos de la República.

En cuanto a lo del «dinero real», «que suene sobre la mesa y se pueda contar», me sorprende tal idea. ¿Podrían decirme en qué lugar del mundo, de hace ciento cincuenta años a la fecha, se ha desenvuelto la economía nacional con esa clase de dinero? Ese dinero, mi querido amigo, existe, desde luego; pero existe como base teórica de los sistemas monetarios vigentes. En la práctica resulta otra cosa muy distinta. En la práctica cada cien pesos oro se infla hoy día, a través de las leyes de emisión y de las leyes bancarias, hasta convertirlos en una capacidad para préstamos igual a unos $1.700.00. Cada $100.00 oro se convierten, por tanto, en una reminiscencia de dinero. Y eso es después el capital, que va pomposamente a los países donde se está esperando «tener dinero que suene», tener oro, para cumplir la ineludible obligación de organizarse económicamente. Ese es el capital que nos dan en préstamo, por el cual cambiamos nuestras tierras, las industrias básicas, el trabajo nacional y la libertad.

El capital que Cuba necesita para su desarrollo no es ese, mi querido doctor Ferrara; el capital que necesita es este otro: un sistema monetario propio; un banco de emisión; una red bancaria nacional; y la actividad de sus fuerzas de trabajo, físicas e intelectuales. Ese es el capital, que en una economía nacional medianamente organizada, se convierte en oro, en automóviles, viajes, salud, alegría, paz y sosiego moral.

Con respecto a si lo que yo me propongo es establecer una fábrica de monedas a través de los bancos cubanos, debo declararte, que en efecto, eso es lo que quiero para mi país. Si tu me señalas algún pueblo culto, donde el dinero se haga de otro modo, y me demuestran que es mejor, acepto desde ahora el sistema. Yo deseo que el dinero cubano se haga a través de los bancos, para evitar que se haga, como en los Estados Unidos, en muchas ocasiones, a través de decretos del Poder Ejecutivo. Allí se acaban de fabricar, por un «fiat-lux» creador, nada menos que dos mil millones de pesos; y no sería extraño, que mientras aquí esperamos tener oro, por una circunstancia fortuita, para organizarnos; algunos de esos pesos imaginarios vengan a Cuba a absorber lo poco que nos queda.

También estoy conforme en el lugar que me asignas como economista que piensa ser cosa fácil monetizar las cosas. Tan fácil lo creo, que eso es justamente lo que se hace en todas partes. Esos billetes que tú has visto, en los muchos lugares donde has ido, son representativos de una pequeña porción de oro, y la mayor parte de su valor está garantizada con productos, bienes de todo género, y... por qué no decirlo?, con fantasías de empresarios atrevidos.

Me resta solamente argumentar sobre tu opinión favorable a un sistema bancario, pero, con la condicional de que sea establecido, «cuando tengamos amplios fondos, para tener una moneda sana, a la par con la moneda americana».

Sobre este particular he de manifestarte, lealmente, que no comprendo la forma en que se hace el análisis de lo que es una moneda, para llegar a la obsesión, que entre nosotros se advierte, de no concebir, tal instrumento, sino a la par con el signo monetario americano. Damos de ese modo la sensación de creer, que dicha moneda jamás ha bajado; cuando lo cierto es, que durante muchos años, estuvo con frecuencia por debajo de la libra esterlina y del franco, y muchas veces, de la peseta, del marco y de la lira.

Eso, desde luego, no lo recuerdo porque lo considere malo, sino para significar que la moneda americana, como moneda al fin, es susceptible de subir y bajar. No es un instrumento rígido, sino una medida de valores, que tiene, sobre todas las otras medidas, y como condición de alto valor social y económico, la peculiaridad de ser signo y cosa significada al propio tiempo. Si actualmente la moneda americana, está por encima de todas las monedas, no es porque sea mejor, sino porque Estados Unidos, por razón de la guerra europea, se ha convertido en acreedor de la mayor parte de los pueblos. Y esos saldos acreedores son los determinantes de las primas monetarias. Cuando con el tiempo ese factor desapareza, volverá a fluctuar.

Está muy bien que la base de nuestro sistema monetario sea oro, y que los discos de metal tengan el mismo peso y la misma ley, que tienen los discos americanos; está bien que hablemos de mantener en nuestro territorio una determinada cantidad de esos discos; todo eso está muy bien, porque todo eso es posible. Pero hablar de una moneda nacional, que deba ser forzosamente a la par con la moneda americana, significa ligar, siquiera sea conceptualmente, nuestros factores sociales, políticos y económicos, a esos mismos factores, americanos. Con un sistema tal, verdaderamente utópico, nos encontraríamos en la práctica con aberraciones como ésta: que las condiciones técnicas de nuestra moneda, en un momento dado, estuviesen en el punto en que debiera subir, y que, contra todas las leyes que regulan ese fenómeno, lo que ocurriera fuera lo contrario: que bajara; porque la moneda americana bajó, y nosotros tenemos que conservar su paridad.

Vea pues, mi estimado amigo, que no es posible crear una moneda a base de paridad con otra. No se trata de hacer solamente la moneda de metal, que sí puede ser exactamente igual a la que se desee, o escoja como tipo; sino de hacer un sistema monetario, en el cual, los signos fiduciarios, para el desenvolvimiento de la vida interior, son un precipitado de factores psicológicos, sociales políticos y económicos. Y esos factores son imprevisibles aquí como on en Francia, en Estados Unidos, y en todas partes donde impere la libertad política, y la libertad comercial e industrial.

A mayor abundamiento, no alcanzo a entender, que después de las dolorosas realidades que palpamos, y que se manifiestan en el hecho incuestionable de que el capital extranjero sólo ha venido a absorber nuestra riqueza, como es natural y tenía que suceder; estemos todavía pensando en él, para desenvolver nuestra banca. Yo quiero imaginar que eso es posible, pero, aseguro, que si ocurre, todo podrá salir de esa política, menos lo que propiamente se llama banca nacional. Eso sería una nueva entrega al interés extranjero. No veo por otra parte la necesidad de realizar esfuerzos de esa naturaleza, cuando para tener banca extranjera, con la que ya está instalada en el país, me parece que es bastante.

Considero pues, mi estimado amigo, por todas esas razones, que a más de ser necesarias las instituciones que preconizo, son urgentes. Estimo que debemos acometer su establecimiento inmediatamente; y que la oportunidad para realizar cosas buenas, está, en cada segundo de tiempo que marca el curso de la vida, ya sea esta de pobreza o de abundancia, de facilidades o de dificultades, prefiriendo siempre el estado de pobreza, que es cuando más se necesita. Lo inexcusable es que un país, esté perennemente, como el estudiante perezoso, esperando el día primero, para dedicarse a estudiar las asignaturas de su curso.

Perdona si he sido demasiado prolijo en esta carta, pero, como conozco tus méritos intelectuales, y tu patriotismo, he querido hacer un esfuerzo, para llevar a tu espíritu las seguridades que tengo en el mío.»

Celso CUELLAR DEL RIO.

¿QUIEN LES IBA A DECIR ESTO A LOS VETERANOS en 1917?

Algunos bonistas del empréstito de la Libertad quisieron avanzar demasiado en sus demandas y creyeron llegarse hasta la Casa Blanca, donde el Presidente Hoover pasea sus inquietudes de la hora presente.

Sin duda, se proponían acercarse al hombre que rige los destinos del pueblo norteamericano y entregarle a nombre de los millares de ex soldados que esperan, un largo memorial pidiendo pronta satisfacción a la sagrada deuda de la República para con los ciudadanos que fueron a derramar su sangre sobre las trincheras de Francia, fogueadas en 1917 con soplos de muerte, por los alemanes.

Entonces, cuando los súbditos de Guillermo II de Hohenzollern lanzaban metralla por la boca de enormes y cruentos cañones, arrasando como en las corrientes desbordadas de los ríos las vidas de los heroicos aliados ,era el Gobierno de los Estados Unidos el que acudía a sus ciudadanos con largos memoriales pidiendo el concurso de todos, es decir: la vida de todos, en aras de «la libertad, de la democracia, de la humanidad», amenazadas por las llamadas «hordas de Atila» como si los que estaban del otro lado — Inglaterra, Francia, Rusia y Bélgica — fueran los cruzados del evangelismo que pretendiesen tumbar al Kaiser con papelitos, y no con plomo encendido.

Entonces se exaltaba el sentimentalismo y se llamaba hermano al soldado. El Gobierno se mostraba paternal con todos los atributos de los ángeles guardianes. El pueblo sonreía con exquisita ternura el banquero que había prestado dinero a los aliados en los empréstitos de guerra, se frotaba las manos de satisfacción porque veía en el alistado un buen cobrador...

Ahora, ahí veis ese cuadro de los dos veteranos que acudieron a la Casa Blanca para entrevistar a Hoover... Uno perseguido de rama en rama como se persigue una terrible alimaña. El otro a punto de ser estrangulado por dos detectives...

Ved: estos dos veteranos, portadores del memorial, se acercaron demasiado a la Casa Blanca a la expectativa de que Hoover saliera con objeto de poner en sus manos el escrito...

Su actitud se hizo sospechosa a los detectives y... lo demás queda relatado en la foto.

Los tiempos cambian mucho. Estamos en 1932. El año de 1917 está muy lejos ya. Posiblemente esos mismos detectives que en esta oportunidad maltratan a los veteranos que desafiaron la metralla alemana en Francia, fueron de los «emboscados» alegando para evadirse de ir a Europa, ser hijo único...

1917 está muy lejos ya, pero la lección de 1932 aprovechará a todos los ciudadanos de todos los países para la oportunidad en que se les llame a la guerra otra vez...

Seis japoneses muertos y cinco heridos graves

Fueron atacados por trescientos insurgentes chinos en Suichang, en el territorio del Manchukuo

MUKDEN, Manchuria, julio 29.—(US.)— Seis soldados japoneses resultaron muertos y cinco heridos en un combate con trescientos voluntarios insurgentes chinos, ocurrido hoy en Suicheng, a cuarenta millas al norte de Shank Haik Wan

Los partes japoneses dan cuenta de que los rebeldes tuvieron ciento quince muertos en esa acción.

LA REPUBLICA ARGENTINA NIEGA QUE SE PROPONGA DECRETAR LA MORATORIA

BUENOS AIRES, julio 29.—(US). No se declarará ninguna moratoria en la Argentina.

El ministro de Hacienda ha declarado esta noche que los rumores relativos a que el gobierno de la Argentina se prepara para anunciar una moratoria sobre las deudas extranjeras, carecen de fundamento.

«La Argentina pagará todas sus obligaciones», terminó diciendo el ministro al corresponsal del Universal Service.

LA SRTA. MARIA L. BATISTA SE RETIRA DEL CONCURSO POR «MIS RADIO-FAN 1932»

La señorita María Luisa Batista desea hacer llegar por este medio a sus entusiastas colaboradores para elegirla Miss Radio Fan 1932, su eterno agradecimiento por las múltiples pruebas de afecto que le han demostrado en el tiempo que ha figurado como candidata de dicho Certamen, en el cual hasta esta fecha, dice que ha obtenido 103.110 votos. La distinguida señorita que nos escribe estima que se ve obligada a retirar su candidatura, toda vez que ya se han designado las triunfadoras y sepan que el motivo de su retirada es por haberse extraviado la línea de conducta de dicho certamen apartándose de sus principios.

Otro accidente de aviación en Oeste de E. U.

En 24 horas han ocurrido dos accidentes graves en la costa de California. Hubo 4 muertos

SAN DIEGO, California, julio 29.—US.—Dos oficiales de la armada perecieron hoy en el segundo accidente de aviación que se registra en las últimas veinticuatro horas. Otros cuatro hombres resultaron heridos.

Un hidroplano del vapor «Wright» cayó cerca de la playa Delmar, a 25 millas al norte de este puerto, pereciendo el teniente D. E. Bowner, de 27 años de edad y el teniente Hogan, qu estaba en el mando.

Otros dos miembros de la armada murieron ayer cuando un hidroplano naval chocó con un guardacostas en los momentos en que trataba de despegar.

"El capitalismo dará balas a los obreros, pero no les dará pan"

EL CANDIDATO PRESIDENCIAL SOCIALISTA COMENTA LA ORDEN DE HOOVER DE DESALOJAR A LOS VETERANOS

NUEVA YORK, julio 29. (US).—«El capitalismo dará aun balas a los obreros, pero no pan», ha sido el comentario que hizo Norman Thomas, candidato presidencial de los socialistas, a los desórdenes que se registraron ayer en Washington, cuando las tropas fueron llamadas para desalojar a los veteranos.

Norman Thomas

«El uso del ejército contra los veteranos sin trabajo, por orden directa del Presidente, es inexcusable. El orden como todo el mundo sabe, estaba perfectamente mantenido en la capital por los mismos ex soldados», agregó Thomas.

El jefe socialista agregó que el resultado de los sucesos de Washington es valioso si hace que los obreros que son víctimas de tan cruel resolución adopten enérgicamente alguna determinación.

«La orden del Presidente — terminó diciendo — ha sido producto de la irritación de los nervios del Jefe del Estado».

El homenaje a la Sra. Ana María G. viuda de Arroyo

Tuvo lugar ayer en los salones de la Asociación de la Prensa, organizado por el Club Femenino

En los amplios salones de la Asociación de la Prensa, se celebró conforme habíamos anunciado, la fiesta que el Club Femenino de Cuba hubo de organizar en homenaje a la señora Ana María González de Arroyo, mujer de grandes iniciativas y de reconocido talento.

Abrió el acto el doctor Antonio de Iraizoz, que tuvo frases de elogio para la personalidad de la homenajeada y para el Club Femenino de Cuba, que así sabía rendir merecido tributo a una cubana ilustre.

María del Carmen Vinent, cantante de valiosas facultades, deleitó a la concurrencia, entonando con gran sentimiento artístico «Elegie», de Massenet, y «Cuento de Amor», de Guerra, acompañada al piano por el maestro Vicente Lanz que a instancias del auditorio ejecutó magistralmente dos preciosas partituras

Los señores E. G. Manticis y J. Valz interpretaron varios «morceaux» clásicos y la señorita Josefina Moruá un difícil capricho de Nogués.

Hubo también recitaciones por las señoritas Hildelisa Pérez Sardiñas y Lolita Díaz Poo, que dejó oir una composición dedicada a la señora Vda. de Arroyo, por Dulce María Sainz de la Peña.

Finalmente la Presidenta del Club Femenino de Cuba, señora Sainz de la Peña, se refirió en una breve peroración a la vida de la homenajeada, presentándola al auditorio anto en el seno del hogar como en su lucha denodada por el triunfo de sus ideales.

Y se dió por terminada la fiesta entre los aplausos estruendosos de la sala.

SUSCRIBASE AL Diario de la Marina

Señores comerciantes

La confianza del periódico donde se inserta un anuncio, es un factor favorable en alto grado a la productividad de la propaganda.

Diario de la Marina

inspira sobrada confianza por su vida diáfana y serio carácter, que nos han permitido CIEN años de vida, robustecida con la anuencia de nuestros miles de suscriptores.

IDENTIFICADOS CON NUESTROS ANUNCIANTES COOPERAMOS A SU TRIUNFO

DISCUTIRAN AMPLIAMENTE EL PROBLEMA MUTUALISTA ANUNCIADO PARA EL DIA 15

En la conferencia estarán presentes los letrados de Sanidad y el Jefe de Despacho; representantes de ambas entidades en pugna y el Secretario del Ramo. Manifiesto de Hijas de Galicia

La Secretaría de Sanidad y Beneficencia, según se deduce de las declaraciones hechas por el teniente coronel Céspedes a los periodistas, tiene el propósito de actuar como mediador en el problema del mutualismo médico.

Próximamente, nos dijo el doctor Céspedes, serán citados a su despacho los miembros del Comité Ejecutivo de la Federación Médica de Cuba y de la Unión General de Sociedades Mutualistas, a fin de que sea tratado ampliamente el problema que se pretende implantar el próximo día 15 de agosto.

Son los buenos deseos del Jefe de la Sanidad de que se llegue a un acuerdo armonizador, evitándose la ruptura de relaciones entre los médicos y las sociedades mutualistas. Como dijimos en nuestra anterior edición, los altos jefes del Departamento estudian, con detenimiento, todos los asuntos relacionados con el problema, ya que está en pie la amenaza de una posible huelga de médicos, de no llegarse a un acuerdo satisfactorio entre ambas partes.

A la reunión que han de celebrar con el Secretario de Sanidad el Comité Ejecutivo de la Federación Médica y la Unión General de Sociedades Mutualistas, asistirán los letrados Julio Villoldo y Enrique Julio Guiral y el Jefe de Despacho, capitán Guillermo Lage.

LOS MEDICOS DE HIJAS DE GALICIA

El cuerpo facultativo de la Casa de Salud Hijas de Galicia, después de celebrar una reunión, acordó dirigir a la Junta Directiva de la Sociedad la siguiente comunicación:

Señores miembros de la Junta Directiva de la Sociedad Hijas de Galicia, por conducto de su señor Presidente señor Manuel Vicente Otero.

Señores: En nuestro carácter de miembros del Cuerpo Facultativo del Sanatorio Concepción Arenal de la Sociedad Hijas de Galicia, nos hemos reunido bajo la presidencia de nuestro Director el doctor Valentín Castanedo, a fin de tomar los acuerdos que vamos a transcribir:

No dudando que esa institución habrá de reconocer, que en todo tiempo este Cuerpo Facultativo ha contribuído con su esfuerzo y dedicación absoluta al mejor cuidado de sus asociados, al mayor auge y progreso moral y material de la misma, es que venimos por este medio a personarnos ante esa Junta Directiva interviniendo como médicos en la cuestión que hoy se debate entre la Institución de que formamos parte, Federación Médica de Cuba y las Instituciones de carácter mutualista.

De acuerdo con esta consideración, reiteramos a esa Junta Directiva nuestra solicitud de que sean atendidas convenientemente las peticiones que la Federación Médica de Cuba les ha dirigido por mandato de su Asamblea Nacional, peticiones que reiteradamente han sido realizadas en su nombre por el Comité Ejecutivo Nacional de nuestra Federación y sobre las cuales una comisión de nuestro seno, en representación de la totalidad de este Cuerpo Facultativo, hubo de tratarles oportunamente.

Las peticiones que hace la Federación Médica de Cuba, representan el sentir unánime de este Cuerpo Facultativo, que se honra constituyendo parte integrante de esta agrupación médica y por lo tanto, como nuestros organismos dirigentes entendemos que en nada contravienen el normal desenvolvimiento de las instituciones mutualistas, sino que por el contrario habrán de contribuir seguramente a afianzarlas aun más, muy especialmente a esa Institución Sociedad «Hijas de Galicia», que se dedica exclusivamente a la asistencia médica de sus asociadas las cuales en su inmensa mayoría pudiera decirse casi en la totalidad pertenecen seguramente a la clase definida con el nombre de mutualizable por nuestra Federación.

Este cuerpo Facultativo, quiere dejar establecido, para mejor conocimiento e ilustración de esa Junta Directiva en todo lo referente a los acuerdos que habrá de tomar en relación con la demanda de la Federación Médica de Cuba, que expirado que fuere el plazo de los ciento ochenta días que concedió la Asamblea Nacional para la firma del pacto que asegure el cumplimiento de sus demandas, si esa Institución a la que nos honramos en pertenecer no ha firmado con la nuestra el compromiso a que aludimos, nos veremos en la dolorosa necesidad de cumplimentar los designios de la Institución a que pertenecemos, romper nuestras relaciones cordiales con esa Sociedad, a la que durante tiempo hemos servido y que nos vemos precisados a abandonar por no haber correspondido a las legítimas demandas de nuestra clase, que son, a no dudarlo, justas y morales tendientes a producir en nuestro medio un saneamiento social digno de todo encomio.

Por todas las razones antes expresadas queremos establecer ante esa Junta Directiva el ruego de que preste la debida atención a la demanda federativa, concurriendo oportunamente dentro del plazo señalado y por lo tanto antes del quince de agosto a suscribir con el Comité Ejecutivo el pacto a que se alude que habrá de servir seguramente para mantener por siempre la más cordial relación entre esa Institución y la Federación Médica de Cuba, que es nuestra Institución representativa y cuyos ideales mantenemos con fervor de religión.

Es todo cuanto el Cuerpo Facultativo del Sanatorio Concepción Arenal de la Sociedad Hijas de Galicia, desea hacer constar ante la Junta Directiva de esa Institución, salvando las responsabilidades de un futuro que quisiéramos fuera siempre venturoso.

Atentamente,

(Fdo.) Dres. Valentín Castañedo; Luisa Pardo Suárez; Antonio Barrera; Rafael Menocal; Luis R. Baz; Domingo Madan; José R. García; Buenaventura Cruz; Antonio Ramos; José Arias Avellan; Leonardo G. Fox; Federico Ordext; Francisco R. Cartaya; Carlos Taboada; José A. Muñoz; Pedro L. Hernández; Evelio Molineros; Fidel Guzmán; Antonio Vázquez; Domingo Padrón; José G. Beas; José I. Meluza; Agustín Madan; Rosendo Dorrego; Mario Remírez; Angel Madan; Rafael Cañizares; Manuel G. Avila; Alberto G. Babastro; Tomás Cornejo; Gustavo Varona; José Joaquín Madan.

AL JEFE DE TRAFICO DE LA POLICIA NACIONAL ROBARON UNA FUSTA QUE VALE $150

En la Sección de Expertos denunció el vigilante 292, Armando Cavana, chofer del capitán Corrales, Jefe del Tránsito, que dejó el automóvil en el interior de la Quinta de Dependientes, frente al departamento de baños y al regresar notó que del vehículo le habían sustraído una fusta con puño de marfil e iniciales de oro, propiedad del citado oficial quien se estima perjudicado en la cantidad de 150 pesos.

Madre e hijas

(Por ANTONIO ESCOBAR)

De la Conferencia, ahora reunida en Otawa, capital del Canadá y en la cual están representados muchos millones de habitantes y de millas cuadradas, podrá salir una obra excelente, que consista en rebajar mucho o suprimir gradualmente, los derechos de importación entre todos los países que forman el Imperio Británico, sin recargar los que hoy pagan las importaciones extranjeras; o una obra detestable de proteccionismo torpe, que consista en recargar tanto esos derechos, que aquel Imperio resulte en guerra económica con todo el mundo.

Uno de los Dominios, representados en la Conferencia, el Canadá, pretende algo que no sólo va contra intereses extranjeros, si que también contra los de la Gran Bretaña. Se pretende que ésta imponga fuertes derechos a las mercancías, principalmente, víveres, procedentes de la Argentina y de las tres naciones escandinavas.

No se considera que si éstos venden bastante en la Gran Bretaña también compran en ésta; la cual en el período de 1929 a 1931 colocó en el extranjero más de la mitad de sus exportaciones.

En la Argentina vendió el 5 por 100 de ellas. Además tiene invertidos en aquella república de 500 a 600 millones de libras esterlinas en ferrocarriles y otros negocios. Más de la mitad de los barcos que entran en los puertos argentinos son británicos. Está, por lo tanto, interesada la Gran Bretaña en que la Argentina prospere para que aquella fuerte millonada de capital británico siga dando rendimientos considerables.

Ninguno de los Dominios, excepto Irlanda, es de tanta importancia como la Argentina, con su 5 por 100 en el comercio exterior. Y en cuanto a Noruega, Suecia y Dinamarca, tienen un tanto aun más alto, el 7½. Si la Gran Bretaña, por medio de los altos derechos de importación, cerrase las puertas al trigo y las carnes de la Argentina y a la mantequilla, los huevos, el tocino y las maderas de las naciones escandinavas, se expondría en esos cuatro países a represalias que significarían la pérdida de una fuerte millonada anual.

Y, por supuesto, si la Gran Bretaña se sometiese a esa exigencia canadiense, tendría el derecho de pedir que lo hecho por ella con las cuatro naciones, fuese imitado por el Canadá con los Estados Unidos; esto es, que por medio de altos derechos se excluyese de aquel Dominio los productos de los Estados Unidos que compitiesen con los británicos. Ya esos derechos son relativamente altos, pero no tanto que originen la exclusión. Si el Canadá, por justicia y por lógica, los hiciese prohibitivos, se expondría a represalias en los Estados Unidos, donde hoy vende el 42 por 100 de lo que exporta.

Australia, Nueva Zelandia, la Unión Sud Africana tienen pretensiones análogas a las del Canadá. Todas ellas pretenden que la Gran Bretaña haga el sacrificio de sus legítimos intereses y quebrante su comercio exterior para satisfacer los apetitos desordenados de esos Dominios, sin compensar ese perjuicio.

Nótese que, mientras en los Dominios siguen pagando derechos de importación las mercancías británicas, en la Madre Patria no pagan ni un penique las procedentes de los Dominios; política liberal y generosa que hasta ahora no se había visto en la historia del coloniaje.

En Londres ha hablado acerca de este asunto un político laborista, Mr. Lees-Smitr, que fué Ministro de Instrucción Pública, en el anterior Gabinete. Ha censurado a Mr. Bennett, actual Primer Ministro del Canadá y a Mr. Bruce, que lo fué de Australia, a la cual ahora representa en la Conferencia.

Los ha acusado de pedir que la Gran Bretaña refuerce sus barreras aduaneras, lo cual, ha dicho sería un crimen contra el restablecimiento de la prosperidad mundial.

«Lo que conviene, ha dicho, es que los intereses económicos supriman las restricciones que hoy estrangulan nuestro comercio y el del mundo y ofrecer rebajas de derechos a las naciones que nos ofrezcan eso mismo».

Y ha terminado así:

«Si el Gobierno británico renuncia a su alta posición en el mundo para adoptar la política de campanario de Bennett y de Bruce, esa Conferencia será una de las grandes tragedias de la historia mundial».

Sin duda, y con algo de comedia; porque lo será el ver a las hijas imponiéndose a su madre para obligarla a hacer lo que no le perjudica y no es de razón.

Acaso le conviniera a la Gran Bretaña convertir en naciones del todo independientes a esos Dominios que lo son de hecho para lo que les tiene cuenta, y como negocio, dejan bastante que desear a la Madre Patria

Si se separasen de ella, siempre le quedarían a ésta la India con sus 351 millones de habitantes y cerca de 2 millones de millas cuadradas y las Colonias y Mandatos con cerca de 4 millones de millas cuadradas y 66½ millones de población; lo cual constituye todo un señor imperio; el cual, como no tiene el derecho de hacer sus aranceles de Aduanas, porque se los envían hechos de Londres, no puede vulnerar los legítimos intereses económicos del pueblo británico.

Debemos desear que esos intereses prevalezcan en la Conferencia de Otawa, para que se evite la guerra aduanera entre la Gran Bretaña y varios países de América y de Europa.

Nueva York.

M.E.C.D. 2016

El mercado de los valores, en N. York, demostró ayer un poder asombroso de absorción para los mismos

SE PREVE UN AUMENTO EN LA PRODUCCION DE AZUCAR DE REMOLACHA EN ESTADOS UNIDOS

El mercado de los azúcares crudos, en Nueva York, actuó ayer con un tono sostenido, manteniéndose las ofertas del mismo, a base de 1,10. Los futuros, sostenidos y sin variaciones

El mercado de azúcares crudos de New York abrió ayer con un tono sostenido, con moderadas ofertas de azúcares de Cuba, Puerto Rico y Filipinas a la base de 1.10 cyf, con compradores a la base de 1.07 cyf.

Al mediodía se anunció una venta a la refinería American de 4.000 toneladas de Filipinas, para embarque en agosto-septiembre, a la base de 3.08.

Es verdaderamente satisfactoria la actitud de los tenedores de crudos, manteniendo sus ofertas, que fueron, además, muy ligeras, a la base de 1.10 cyf, después de la baja producida en el mercado por la venta de 20.000 sacos de Cuba a 1.07, efectuada el día 27.

De seguir esta actitud, y teniendo en cuenta que los refinadores, aunque demuestren ahora poco interés por comprar crudos por encima de 1.07, tienen pocas existencias, con un fuerte consumo de refino, tendrán que disponerse muy en breve a comprar de nuevo a niveles por encima de 1.10. Las existencias de crudos en poder de los refinadores en julio 23 ascendían a 123.917 toneladas, o sea menos de lo necesario para los derretidos de dos semanas, tomando como promedio el de la semana pasada, que fué de 63.678 toneladas, y los recibos montaron en la semana terminada en esa fecha a 29.746 toneladas y en la semana anterior a 39 475, con un total de 69.221, poco más de los derretidos de una semana.

Las reservas de refinado han disminuído también considerablemente, pues las entregas efectuadas por todos los refinadores superaron en 45.000 toneladas los derretidos efectuados durante las tres últimas semanas. Esta situación estadística da a entender que si los tenedores continúan haciendo frente, como hasta ahora, a la política de esperar que ellos caigan, que vienen adoptando los refinadores, estos tendrán que ceder muy pronto y los precios del crudo subirán a más de 1.10 costo y flete.

COTIZACION SPOT

La cotización spot de Willet y Gray del día 28 fué de 3.07.

MERCADO DE FUTUROS

El mercado de futuros estuvo quieto pero sostenido, con pocas ofertas y reducidas operaciones, que ascendieron tan solo a 6.350. Los precios se mantuvieron generalmente invariados. Las cotizaciones fueron las siguientes:

Cierre anterior: septiembre 1.00; diciembre 1.05; enero 1.01-02; marzo 1.05; mayo 1.10; julio 1.16.

Cierre de ayer: septiembre 1.00-01; diciembre 1.05; enero 1.01; marzo 1.05-06; mayo 1.10; julio 1.16.

MERCADO DE REFINOS

Estuvo sostenido este mercado. Los nuevos pedidos ligeros.

MERCADO DE LONDRES

El mercado de azúcares de la Terminal estuvo sostenido. Los vendedores a la base de 0.86 tres cuartos libre a bordo.

Este mercado permanecerá cerrado hoy, sábado, y el lunes próximo.

Las cotizaciones de futuros de Londres fueron como sigue:

Cierre anterior	
Julio	6 1
Agosto	6 1½
Septiembre	6 1¾
Octubre	6 2¼
Diciembre	6 3¼
Marzo	6 6
Mayo	6 7¾
Cierre de ayer	
Julio	6 1
Agosto	6 2¾
Septiembre	6 2¼
Octubre	6 2¾
Diciembre	6 4
Marzo	6 5¾
Mayo	6 8¾

LA ZAFRA DE REMOLACHA EN EE. UU.

Los expertos azucareros Willet y Gray han dado a la publicidad su primer estimado de la zafra de azúcar de remolacha de los Estados Unidos durante 1932-33, ascendente a 1.085.085 toneladas de 2.240 libras, valor refino, equivalente a 1.145.386 valor crudo. La producción del año pasado fué de 1.025.217 toneladas de 2240 libras, valor refinado equivalente a 1.102.416 valor crudo.

COTIZACIONES

Julio 29

LA PESETA	EL FRANCO
española se cotizó hoy al CIERRE de mercado a razón de	francés se cotizó hoy al CIERRE de mercado a razón de
12	25
PESETAS	FRANCOS
44.53	51
Por DOLLAR	Por DOLLAR

EL SELLO DEL IMPUESTO DE LOS TABACOS

Sólo deben emplearse en los productos de la marca que haya hecho su adquisición

En la Comisión Nacional de Propaganda y Defensa del Tabaco Habano se han recibido noticias de que pequeños comerciantes del ramo del tabaco adquieren sellos del impuesto, que después revenden a los fabricantes de tabacos al por menor sin haber llenado los requisitos del decreto número 155, de fecha 4 de febrero del presente año, sobre fabricación y venta clandestinas de tabacos, cigarros y picadura.

Los que adquieran sellos amparados por una marca de fábrica tendrán que emplearlos exclusivamente en los productos manufacturados de la marca correspondiente.

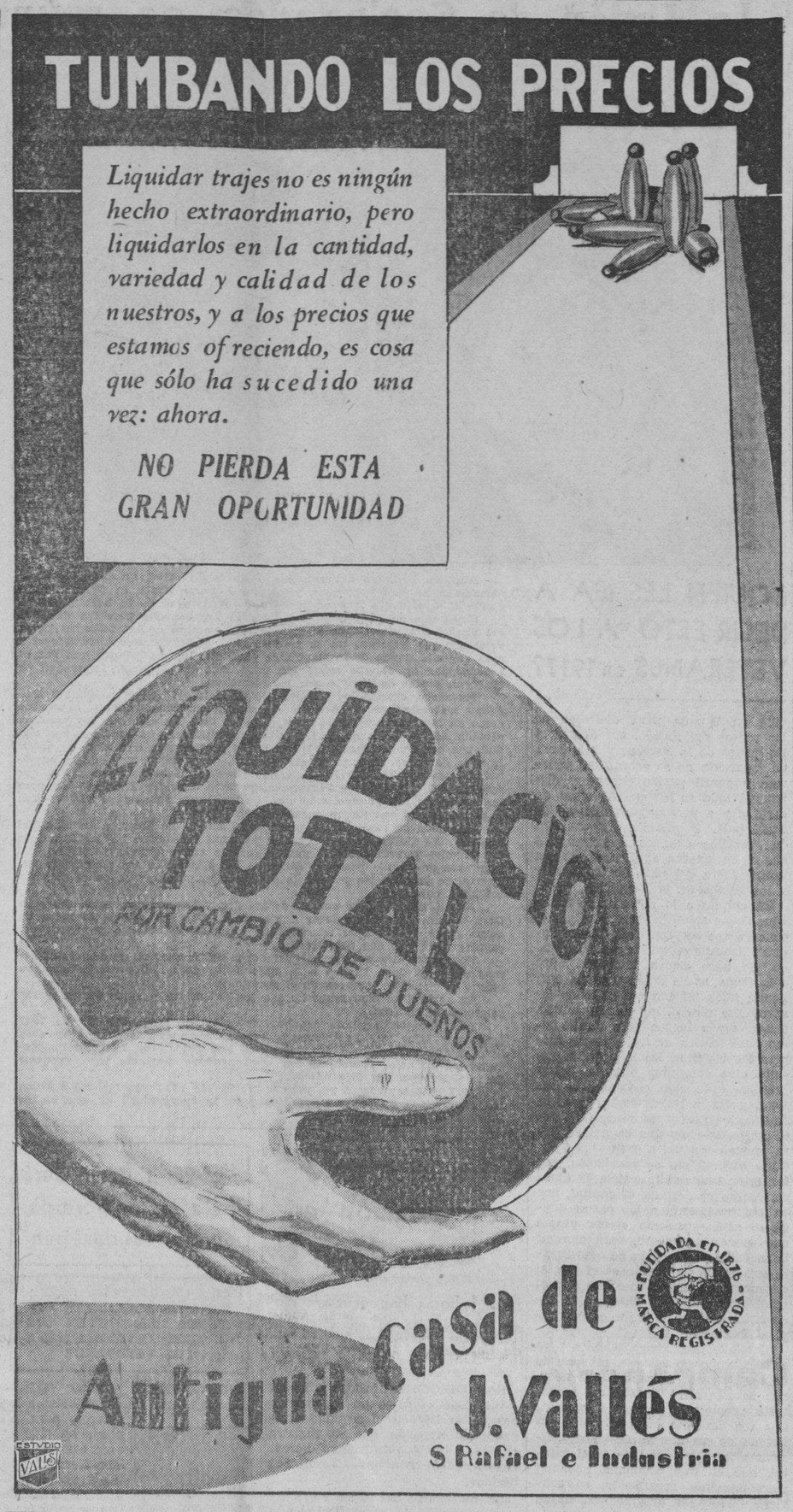

AVANZARON VIGOROSAMENTE LAS ACCIONES Y LOS BONOS DE FERROCARRILES EN NEW YORK

El mercado continúa siendo fiel reflejo de la creciente confianza y optimismo financieros y no denota dificultad en absorber cuanta liquidación de utilidades se ofrece

N. YORK, julio 29. Luis Mendoza y Cía.—El mercado sigue reflejando creciente confianza financiera. En la sesión de hoy, sólo a la apertura denotó cierta momentánea vacilación, probablemente a causa de las noticias de Washington.

La interpretación al parecer exagerada dada en el extranjero al episodio de Washington hizo cundir la nerviosidad en el exterior afluyendo la liquidación de utilidades de aquella procedencia. Pero esa presión no tarde en desaparecer, reanudándose inmediatamente el movimiento de compras sin duda bajo la influencia del poder de absorción asombroso del mercado. Las emisiones ferroviarias gozaron de especial demanda. Esta se relacionó con la marcha del plan de fusión del Este y la insinuación de que la Corporación Financiera de Reconstrucción pudiera facilitar a las empresas de transportes el crédito necesario para la adquisición de material y mantenimiento. Es además evidente que los intereses europeos vienen sintiendo predilección por los ferrocarriles norteamericanos. Ya ha habido síntomas concretos de la demanda de ese origen. Lo cierto es que las acciones y numerosos bonos ferroviarios avanzaron vigorosamente, impartiendo a todo el mercado fuerte tono. El mercado no denota la menor dificultad en absorber cuanta liquidación de utilidades ha precipitado hasta ahora el alza.

Bolsa de New York

COTIZACIONES DEL CIERRE DEL DIA 29 DE JULIO

(RECIBIDAS POR EL HILO DIRECTO DE LUIS MENDOZA Y COMP.)

ACTIVOS	
Atchison	35⅛
Auburn Auto	66¾
American Can	39¼
New York Central	18
General Electric	13⅞
General Motors	10¾
U. S. Steel	28¾
Dupont	28⅞
Eastman Kodak	44½
American Tel. and Tel	89¼
New Jersey	29⅞
Inter. Tel	6⅝
FERROCARRILES	
Atlantic Coast	18
Baltimore and Ohio	9
Consolidated Cuba prefs	4
Chesapeake and Ohio	15¾
Canadian Pacific	12¾
Cuba Company	[illegible]
Delaware Hudson	54
Delaware Lackawanna	15⅞
Erie	5
St Louis and San Francisco	1⅝
Great Northern	10¾
Illinois Central	[illegible]
Louisville Nashville	15¼
Misosuri Pacific	3
Norfolk	80
Nortehrn Pacific	13
Pennsylvania	12¾
Chic. Rock Island	4½
St Louis South	—
St Paul pref	1⅝
Southern Pacific	12⅞
Southern Railway	5¼
Union Pacific	49¾
Western Pacific	—
PETROLEOS	
Atlantic Ref	15⅜
Continental Oil	6½
Consolidated Oil	7½
Houston Oil	15¼
Ohio Oil	8½
Pure Oil	5⅜
Royal Ducht	18¼
Standard Oil Calif	24½
Socony Vacuun	9⅞
Sun Oil	32
Shell Union	4⅞
Texas Company	13⅝
Union Oil	11⅜
ACEROS	
Byers A. M. Co	12⅛
Bethlehem Steel	13
Colorado Fuel	6½
Gulf Steel	5¼
Ludlum Steel	4
Republic Iron Steel	4½
Transue Williams	—
Vanadium	10¾
Crucible Steel	12
MOTORES	
Grahan Paige	1½
Hudson	6
Chrysler	9
Nash	11¾
Packard	2¼
Studebaker	4½
White	10½
AGRICULTURA	
Case T. Machine	31
Harvester	17¼
EQUIPOS DE OFICINA	
Inter. B. Machine	74⅛
National Cash	8⅞
General Ry Signal	13¾
UTILITIES	
Amer. For Pow	4⅝
Commercial South	2½
Cons. Gas	47¼
North American	21
West Union	21½
Public Service	39
National Power Light	11
Electric Power Light	5⅜
United Corporation	6⅞
American Water Works	17¾
Standard Gas	14
American Power Light	6½
Electric Bond	8⅞
QUIMICOS	
Allied Chemical	58
Air Reduction	40½
Columbian Carbon	23¼
Lambert	33¾
Texas Gulf	17⅞
Freeport Texas	17
Drug Inc	33¾
Commercial Solvents	7¼
Union Carbide	20¼
ACCESORIOS	
Briggs	4⅜
Timken Roller	13½
Electric Auto Lit	12⅞
Goodyear	12
U. S. Rubber	4
Murray Corp	3⅛
Stewart Warner	3½
Goodrich	4⅞
EQUIPOS	
Pullman Company	17⅝
Baldwin	7¼
American Car Fou	8⅞
American Locomotive	8
General American Tank	14¾
TRACCION	
Brooklyn Man Tran	22½
Interborough R. T.	5¾
INDUSTRIALES	
Allis Chalmers	—
Continental Can	25⅛
West Electric	23⅛
Mc Keesport	36½
Inter. Combustion	⅞
Worthing. Pump	14¾
FABRICACION	
General Asphalt	9¼
Int. Cement	10⅛
Johns Manville	14½
Otis Elevator	12⅝
METALES	
American Smel	12¼
Anaconda	6¼
Kennecot	8⅛
Inter. Nickel	6⅛
Cerro de Pasco	7¾
Nevada	4¼
Homestake	—
Alaska Juneau	10⅞
Patino Mines	—
TABACOS	
Tobacco A	64
Tobacco B	66
Ligget Myers	51¾
Lorillard	14¼
Reynolds	31⅛
Cons. Cigar	—
ALMACENES	
Best and Company	9
May Dept	12¾
Macy (H. R.)	28¾
Gimbel Bros	1¾
Woolworth	31⅛
ALIMENTOS	
Coca Cola	85⅞
Borden Company	27⅛
National Biscuit	31¾
Corn Prod	35¾
Hershey com	47½
General Foods	25
Loose Wiles	23¼
Standard Brands	12¾
National Dairy Prod	18⅜
United Fruit	25
Purity Bakeries	7¼
William Wrigley	34
VENTAS POR COREO	
Montgomery	7⅝
Sears Roebuck	16⅛
TIENDAS DE CADENAS	
Kresge S. S. Co	8¾
Kroger Grocery	14⅞
J. C. Penney	17
Schulte	—
Safeway Stores	39¼
MISCELANEA	
Cannon Mills	—
Congoleum	3¼
Gold Dust	14¼
International Shoe	—
Kelvinator	4⅛
Proctor Gamble	27
Simmons Company	5¾
Radio Corporation	6
National Surety	7
American Ice	9⅞
American Woolen	3
Coty Inc	3¼
Gillette	17½
PELICULAS	
Fox Film	2
Warner Bros	2
Paramount	3⅜
Loews Inc	22⅝
AZUCARES	
American Sugar	22½
American Sugar pref	—
Puerto Rico Sugar	12½
Cuban American Sugar	—
Cuban American Sugar prefs	—
AEROPLANOS	
Bendix Aviation	6¾
Curtiss	1⅛
United Aircraft	11⅞
Aviation Corp	2⅞
TRUST	
Adams Express	4
American Inter	5
Chesapeake	8¾
Texas Pacific	4⅝
Alleghany	1

MERCADO DE TABACO

Algunos fabricantes locales han de entrar luego en el mercado, para hacer acopios—acopios parciales, diríamos mejor—de determinadas clases para sus manufacturas. Nos referimos a los fabricantes de torcido, de puros, que casi todos, o todos, se encuentran trabajando bien desde que abrieron sus talleres en los pueblos de esta provincia. Las órdenes que han recibido del extranjero y los embarques que han hecho y siguen verificando en cada vapor, diríase que les ha dado alientos, si ánimo firme da una reacción, aunque temporal no fuera, en estos tiempos en que se experimenta depresión en todos los negocios y en todas partes Y tal optimismo tienen algunos de nuestros tesoneros fabricantes, que los dueños de una marca, «Montero», adquirieron ayer, ante el Notario señor Fernández Romero, la propiedad de otras dos marcas: Fonseca y Castañeda, cuyas vitolas serán manufacturadas en los talleres que los señores Angueira, Pérez y Compañía tienen establecidos en Güira de Melena, donde vienen haciendo los puros de Montero. Los mencionados señores Angueira, Pérez y Compañía, solamente han adquirido la propiedad de las dos mencionadas marcas—Fonseca y Castañeda—para la manufactura y venta del torcido. La explotación de los cigarrillos seguirá en manos del señor Miguel Saludes.

Fabricantes de cigarrillos también entrarán luego en el mercado a hacer nuevos acopios, u otros acopios de materia prima de la cosecha pasada; porque de la nueva los harán, también estos días algunos de ellos, en primeras manos.

Y es posible que, amén de las operaciones que hemos anunciado en nuestras últimas informaciones, algunas compras se verifiquen en los próximos días para fabricantes del Norte. Precisamente ayer llegó de Tampa el señor Eduardo Mandel.

Durante el día pocos registros se hicieron. Pocos y pequeños. Solamente confirmamos estos dos: cuarenta tercios de permanentes por L. H. Weissmann y Compañía en los almacenes de Iglesias y García, y treinta y cinco de la misma clase, también por la mencionada firma exportadora, en casa de Lobeto y Compañía. Otros menores lotes de distintas clases y procedencias, pasaron también de manos durante el día.

LA RAMA QUE ENTRO

Entraron ayer en la plaza, procedente de las zonas productoras, las partidas de tercios siguientes:

De San Luis de Pinar del Río, para H. Duys y Co. 61.

De Trancas, para la misma firma, 55.

De Placetas, para Vicente Pouso 86.

De San Juan y Martínez, para Antonio Méndez, 120.

De San Luis de Pinar del Río, para la Cuba Tobacco Co. 169.

Del mismo San Luis, para Manuel García Pulido, 108.

COMPRAS EN LOS CAMPOS

Para los fabricantes de Tampa señores Corral, Wodiska y Co., compraron los mercaderes de la Cuban Tobacco, las vegas de Luciano Sanchez y de uno de los hermanos Zaragoza, en San Luis de Pinar del Río.

Las tres acreditadas vegas de Lopetegui, o los tercios de ellas, los empezarán a recibir en sus almacenes en la próxima semana, H. Duys y Compañía, quienes ayer recibieron los primeros lotes de las vegas Guaimacabo y de la Viuda de Pancho Gutiérrez.

EL CONSUMO EN EL NORTE

La producción de las fábricas de torcido de los Estados Unidos de Norte América, acusan nueva merma en junio próximo pasado; sobre todo las vitolas más caras, que son las que más materia prima de Cuba llevan. Pero como nuestras cosechas—la que empieza a llegar al mercado y la que ha de sembrarse en los finales del presente año—son bien pequeñas, cabe pensar en una reacción favorable no lejana, toda vez que el gobierno que entre en la gran república después de las elecciones de Noviembre, o en los comienzos del próximo año, se verá obligado a poner en práctica las medidas que cambie, mejorándola, la situación que allí se experimenta. Entendemos que no deben tomarse como nota desesperante, cual realidad irremediable, las cifras que vamos a apuntar.

Durante junio del presente año, la producción de las fábricas de los Estados Unidos—no incluímos las de Puerto Rico y Filipinas—fué ésta: de la clase A, 316.382.980 tabacos; de la clase B, 4.369.540; de la C, 74.478.422; de la D, 4.949.995, y de la E, 225.219. Total en junio de este año, 400.406.156 tabacos.

En Junio del año pasado: de la clase A, 360.743.270 tabacos; de la B, 11.557.014; de la C, 136.112.290; de la D, 8.105.331, y de la E,995.754. Total en Junio del año pasado: 517.513.659 tabacos. En contra de junio del presente año, 117.107.503 tabacos.

DURANTE EL AÑO FISCAL

Durante el año fiscal—del 1 de julio de 1931 al 30 de junio de 1932—la producción en las mismas fábricas de los Estados Unidos fué la siguiente: de la clase A, 3.614.079.565 tabacos; de la B, 69.329.324; de la C, 1.110.100.660; de la D, 69.398.184, y de la E, 9.885.570. Total en el año: 4.872.793.803 tabacos.

En el año fiscal anterior produjeron las fábricas que nos ocupan, las cantidades siguientes: de la clase A, 3.623.910.300 tabacos; de la clase B, 319.447.777; de la C, 1.615.865.734; de la D, 108.141.861 y de la clase E, 19.231.960. Total en el año fiscal anterior—1930 a 1931—5.686.647.632 tabacos.

Hay en contra del año fiscal finalizado el día 30 del mes de junio último, 813.853.829 tabacos.

EL MOVIMIENTO DE LOS PRESTAMOS EN N. YORK

NUEVA YORK, julio 29. Luis Mendoza y Cía.

Los préstamos a corredores mermaron $1.000.000. Los préstamos a no corredores mermaron $17.000.000

LA SUB-COMISION DEL COMERCIO Y SECCIONES

El Presidente de la sub-comisión de comercio de la Comisión para el mejoramiento de las relaciones comerciales con los Estados Unidos ha comunicado a todas las corporaciones que están representadas en dicha sub comisión los acuerdos adoptados en la reunión celebrada el día 28 en la Cámara de Comercio Cubana, solicitando que designen a la mayor brevedad posible sus representantes para cada una de las 14 secciones creadas en la referida reunión.

BAJO LA PRODUCCION DE AUTOS EN E. U. Y CANADA

La producción de automóviles de los Estados Unidos y el Canadá fué en junio de 190.204 unidades, contra 192.505 en mayo y 257.475 en junio de 1931.

COTIZACION DE LOS BONOS DE OBRAS PUBLICAS

NUEVA YORK, julio 29. (INS) Las cotizaciones de bonos de Obras Públicas de 5½p ro 100 de 1945 de la República de Cuba, en el día de hoy, fueron las siguientes:

La más alta	39½
La más baja	39¼
Ultima venta	39¼
Compradores	39⅛
Vendedores	39½

Bonos vendidos: 15.

¡PROPIETARIO!

REAL ESTATE

le proporcionará el inquilino que desea.

Llame al Tel. M-2222

CONSULADO ESQUINA A SAN RAFAEL.

CASA DE CAMBIO

EL «GATO NEGRO»

Cambio de monedas extranjeras en todas cantidades

PESETAS, FRANCO, LIBRAS, ETC.

PAGAMOS CHEQUES DEL GOBIERNO Y BILLETES DE LOTERIA PREMIADOS, SIN DESCUENTO

Absoluta seriedad en todas nuestras operaciones

BILLETES en todas CANTIDADES

Hojas GEN: 30 cts. paquete. KIRBY: 75 cts. paquete

GILLETE corriente 75 cts. paquete; GILLETE azul $1.00 paquete

CACHEIRO Y HERMANO

EL «GATO NEGRO»

OBISPO 65. Telf. A-9000. A-7780—OBISPO y Aguiar Telf. M-4017

GALIANO Y ZANJA. — Teléfono A-9228

Bolsa de la Habana

JULIO 29 DE 1932

BONOS Y OBLIGACIONES

	Comp.	Vend.
Cuba, 1904, Speyer	91	100
Cuba, 1905, Speyer	36	39½
Cuba 1909 4½	74	81
Cuba 1914 Morgan	89	99
Cuba 1923 5½ Morgan.	70	74⅞
Cuba 1945 (5½) Obras Públicas $40,000,000	40	40⅞
Obligaciones oro del Tesoro República de Cuba	30½	34
Bonos seriados República de Cuba. — Morgan 5½ por 100 1927:		
F. Vence 1 julio 1933	82	90
G. Vence 1 julio 1934	—	—
H. Vence 1 julio 1935	—	—
I. Vence 1 julio 1936	—	—
J. Vence 1 julio 1937	—	—
Certificados serie 5½ % Obras Públicas:		
Vence diciembre 31 de 1932	82	85½
Vence junio 30 de 1933.	74½	80
Ayuntamiento de la Habana, 1a. Hip.	90	—
Ayuntamiento de la Habana, 2a. Hip	88	—
Bonos del Centro Asturiano	26	41
Oriente Cubano	—	—
Territorial serie B	—	—
Cervecera	27	39
Cervecera (Obligaciones no hip	10	16⅞
Ciego de Avila	—	—
Curtidora	—	—
Gas	83	—
Havana Electric (Consolidados)	17	19⅞
Havana Electric (Obligaciones no hip.)	4⅝	6
Iron Beer (Obligaciones no hip.)	—	—
Jarcia Matanzas	73	—
Edificio La Metropolitana S. A.	14	—
Ladrillos	—	—
Matadero	—	—
N. Fábrica de Hielo	67	90
Papelera serie A	90	—
Papelera serie B	50	70
Teléfono	50	—
Unidos	8	—

ACCIONES

	Comp.	Vend.
Agrícola Oriente Cubano $6,000,000	—	—
Banco Agrícola	—	—
Banco Territorial	—	—
Banco Territorial; beneficiarias	—	—
Banco de Préstamos sobre Joyería	—	—
Cervecera	12	50
Ferrocarriles Consolidados de Cuba; preferidas	3	—
Cuba Cane prefs	—	—
Cuba Cane com	—	—
Kokofat prefs	—	—
Kokofat comunes	—	—
Cuba R. R.	7	—
Curtidora	—	—
Fibras y Jarcia	15	—
H. Electric Utilities Co. prefs. del 6 por 100	18	19
H. Electric Utilities Co. prefs. del 5 por 100.	10⅝	14
H. Electric Railway Co. preferidas	2½	6
H. Electric Railway Co. comunes	⅜	1
Jarcia prefs	15½	—
Jarcia prefs ex dividendo en acciones	15	—
Jarcia comunes	1½	—
Lonja preferidas	—	—
Lonja comunes	—	—
Matadero	—	—
Seguros La Mercantil	—	—
Metropolitan Auto.	100	—
Naviera preferidas	9	20
Naviera comunes	1⅝	4
N. Fábrica de Hielo	60	—
Nueva Fábrica de Hielo beneficiarias	12⅝	23½
Perfumería prefs	5	15
Perfumería com	1	3
Pesca preferidas	—	—
Pesca comunes	—	—
Teléfonos prefs	29	32
Teléfonos comunes	23	—
Unidos	2	3
Union Oil	9¼	10¼

LOS DELEGADOS DE CUBA A LA CONFERENCIA DE OSTENDE SE EMBARCARAN EL MES PROXIMO

Proyectan reunirse todos en Nueva York con el objeto de hacer juntos el regreso a Cuba. El Dr. Viriato Gutiérrez se propone salir para dicha ciudad a esperar a los delegados

En la tarde de ayer visitó al vicepresidente de la Corporación Exportadora de Azúcar doctor José Manuel López Oña, el señor Manuel Perdomo, encargado de Estadísticas de la Casa Lamborn, quien acaba de regresar de Europa, donde asistió a la conferencia azucarera de Ostende como asesor de la Delegación Cubana.

Después de la entrevista, el señor Perdomo nos declaró que había visitado al doctor López Oña para darle cuenta, únicamente, de la forma en que se desenvolvió la citada conferencia sin poder adelantar nada acerca del informe que presentarán a su regreso nuestros delegados, por no estar autorizado para ello.

Interrogado por el repórter acerca de sus impresiones personales sobre los resultados de la conferencia de Ostende, declaró que la misma se había desenvuelto dentro de la mayor cordialidad y el mejor espíritu de mutua comprensión, agregando que Cuba había obtenido lo que no había logrado hasta ahora, o sea el aumento de su cuota de exportación a países fuera de los Estados Unidos. Expresó su confianza en que en la sesión que se celebrará en septiembre próximo se podrá obtener algunas otras ventajas positivas para Cuba.

Nos informó que los delegados saldrán de Europa del 20 al 22 de agosto para reunirse todos en New York, donde revisarán el informe sobre la conferencia azucarera, que presentarán al Instituto Azucarero a su regreso a la Habana, y que ya está redactado.

En vista de esta última información, puesto que nuestros delegados llegarán a Cuba no antes del día 5 o 6 de septiembre, o sea sin que tengan tiempo para volver a la conferencia azucarera de ese mes, es lógico suponer o que serán sustituídos con tiempo, lo que es improbable porque los nuevos delegados no podrían llevar instrucciones concretas por no conocerse aún el informe sobre la última sesión de Ostende, o que no asistirá ningún delegado de Cuba, lo que parece más probable, puesto, también, que reside en Londres el señor Luis Marino Pérez, delegado permanente de Cuba ante el Consejo Azucarero Internacional, quien podrá asistir a la sesión de septiembre en nombre del Instituto Azucarero. Sabemos que ésta es, precisamente, la solución que se quiere dar al problema por el Instituto Azucarero.

Aunque el doctor Viriato Gutiérrez aún no ha resuelto nada definitivamente, se sabe que es su propósito embarcar para New York a fines de la primera quincena de agosto, para entrevistarse con nuestros delegados a su llegada de Europa.

LA REVISION DEL TRATADO DE RECIPROCIDAD ENTRE ESTADOS UNIDOS Y CUBA

El próximo lunes se reunirá en las oficinas del Instituto Azucarero Cubano el Comité Central de la Comisión para el mejoramiento de las relaciones comerciales con los Estados Unidos. En ese acto se conocerá de las constituciones de las distintas comisiones, sub-comisiones y secciones, que se reparten el estudio del Tratado de Reciprocidad vigente entre Cuba y los Estados Unidos, y se cambiarán impresiones acerca de la pauta a indicar a los varios grupos ya constituídos para realizar lo más eficientemente y lo más rápidamente posible sus respectivas labores.

LA BOLSA DE LONDRES HA ACTUADO IRREGULAR EN LA SESION DE AYER

LONDRES, julio 29 Luis Mendoza y Cía.—El mercado de valores de Londres tuvo esta mañana tono irregular, aflojando muchas emisiones a causa de la liquidación de utilidades. Las emisiones trasatlánticas gozaron de buena demanda y las eléctricas y de instrumentos musicales estuvieron fuertes. La división de primera clase reaccionó bruscamente a causa de la liquidación de utilidades. Los bonos alemanes, débiles.

LA RESTRICCION DE LAS LICENCIAS INDUSTRIALES

En la próxima semana se reunirá en la Cámara de Comercio Cubana la comisión nombrada por la Directiva de dicha corporación para estudiar el proyecto de ley del doctor Viriato Gutiérrez de restricción de licencias industriales e informar sobre el mismo.

RENOMBRADA FABRICA EXTRANJERA DE PERFUMERIA

Fabricantes de Perfumes, Aguas de Tocador, Lociones, etc. de primera calidad y en envases muy elegantes y característicos desea establecer Agencia General en la

REPUBLICA DE CUBA

Casas de fondos substanciales con buenas relaciones que quieran trabajar para la introducción de estos productos, tengan la bondad de escribir con referencias a

J. K. 21494 c|o
RUDOLF MOSSE, Lt.
LONDON W. C. 2
125-130 STRAND

Mercado Ganadero

LOS PRECIOS EN PIE

Precios pagados por compradores en los mercados de origen:

El vacuno:

En Oriente, de dos y medio a tres centavos con el cinco por ciento de descuento.

En Camagüey, de dos y medio a tres centavos con el diez por ciento de descuento en la finca; y sin descuento en la ciudad.

En Las Villas, de dos y medio a tres centavos con el diez por ciento de descuento.

En Pinar del Río, de dos y medio a tres y medio centavos; pero pesado y entregado en los mataderos de esta capital.

El lanar

El lanar, de tres y medio a cinco centavos.

De cerda

Del país, de siete a siete y medio centavos.

MATADERO DE LUYANO

En el Matadero Industrial se sacrificaron las siguientes reses:

De vacuno	100
De cerda	36
De lanar	21

Los precios que rigieron en el Matadero de Luyanó fueron:

Vacuno . . . de 12 a 13 cts kilo
Cerda . . . . de 21 a 32 » »
Lanar . . . de 20 a 30 » »

MATADERO INDUSTRIAL

En el Matadero Industrial se sacrificaron las siguientes reses:

De vacuno	192
De cerda	61
De lanar	25

Rigieron los siguientes precios en el Matadero Industrial:

Vacuno . . . de 12 a 13 cts kilo
Cerda . . . . de 21 a 32 » »
Lanar . . . de 20 a 30 » »

El DIARIO Hablado

Se trasmite todos los días

M.E.C.D. 2016

SE DICE QUE CERRARA una CASA DE GALIANO

Continúa el desfile de casas que se van, que cierran sus puertas...

Ahora el rumor público señala una gran casa de Galiano, en lo más céntrico de su zona comercial, que pronto dejará de figurar entre el comercio habanero.

Tratamos de averiguar lo que haya de cierto en el rumor, para informar a nuestros lectores.

1d.-30

RADIO Y ELECTRICIDAD

Por ALBERTO GIRO

TRASMISIONES PARA HOY
ESTACION C. M. W.
1.185 Kilociclos.

7.30 a. m. DIARIO hablado.
10 a. m. Sección social y música clásica.
11 a. m. Hora Vermouth por Nena Cuenco.
12 m. Bagatelas Radiofónicas. Orquesta de Romeu y los Trovadores Quevedo y Carbó.
1 p. m. DIARIO hablado y Orquesta de Tata Alfonso.
2 p. m. Hora Mil y Una.
3 p. m. Sección Social.
3.30 p. m. Li-Ho-Chang.
4 p. m. Orquesta Riveiro.
4.30 p. m. Mosaicos C. M. W. a cargo de M. Sánchez de León.
5 p. m. Orquesta de Corman y Luisito Valdés.
6 p. m. DIARIO hablado y el pianista Jesús López.
7 p. m. Grupo La Fama
9 p. m. Hora Elegante por el Dúo Perfecto, tenor García Coronel, recitadora Billy Alfonso y Esposos Martínez.
10 p. m. Sección social.
10.30 p. m. Buenas noches.

ESTACION C. M. C. Y.
(Ideas Pazos)
1.355 Kilociclos.

De 8.30 a 9.30 p. m. Tenor Emilio Medrano, soprano Graciela Santos y pianista Blanquita Sainz
De 9.30 a 10.30 p. m. Programa bailable a cargo del popular septeto «Los Marquesitos».
A las 10.36 p. m. Hora Oficial y Buenas Noches.

ESTACION C M A F
680 Kilociclos.

5 p. m. Música bailable.
6 p. m. Canciones antiguas y modernas.
7 p. m. Al piano.
7.15 p. m. Limpieza y Conservación.
7.45 p. m. Noticias de hoy en inglés.
8 p. m. Un poco mejor que lo mejor.
8.30 p. m. De la Habana a la puerta de oro.
8.45 p. m. Al órgano. 9 p. m. Programa sinfónico.
9.30 p. m. Viaje con la suerte
10 p. m. Música bailable.

ESTACION C M B Z
1010 Kc.

A las 9 a. m. Música selecta, noticias sociales y teatrales.
A las 12 m. hora oficial, estado del tiempo. Programa a cargo de la orquesta «Frías».
A las 4 p. m. Programa variado.
A las 6 p. m. Música variada.
A las 8 p. m. Programa a cargo del cantante Henry Loge, y la soprano Teresita López, pianista acompañante C. López
A las 9 p. m. Programa que ofrece el Conservatorio Sicardo.
A las 10 p. m. Música variada, noticias mundiales.

ESTACION C M X
890 Kc.

De 11 a. m. a 1 p. m. Orquesta Cuba, dirigida por Julio Pedroso, cantante Antonio Montalvo.
De 1 a 2 p. m. Orquesta típica Juano, con sus cantantes Alberto Villa y El Gaucho.
De 3.45 a 5.30 p. m. Trasmisión de los juegos de base ball.
De 8 a 9 p. m. Soprano señorita Esther Borja, tenor Roberto Aguirre y el Maestro Santos Menéndez.
9 p. m. Programa selecto.
10 p. m. Bailables.

ESTACION C M K
730 Kc.

6.30 p. m. Noticiero Deportivo a cargo de Hilario Fránquiz.
7 p. m. Diálogo cómico.
8 p. m. Programa vario.

ESTACION E. A. Q. 30.40 METROS
Madrid, España

A la 1 p. m.
1.—Himno de Riego 2—Apología del Tango (tango) 3—Corazones partidos 4—A la loma de Belén (son) 5—Aurora (son) 6—Los blasones 7—Lágrimas (fox) 8—Los besos 9—Prólogo de Payasos 10—Guarany (obertura) 11—Los diamantes de la corona (bolero) 12—Juegas con fuego. 13.—Encarna la misterio 14—Un pasodoble cantado (pasodoble).
A la 1.30 p. m.
Conferencia.
A la 1.40 p. m.
1—La Gran Vía (Habanera) 2—La gatita blanca (cuplé) 3—Pan y toros (seguidillas y andantes) 4—Pan y toros (seguidilla final) 5—Alma de Dios (canción Bohemia) 6—Alma de Dios (Intermedio) 7—Alma de Dios (Seguidilla) 8—Jota de la Dolores. (Rondalla).
A las 2.30 p. m.
Música bailable y popular.
A las 3 p. m.
Fin de este programa con el Himno de Riego.
A las 6.30 p. m.
1—Himno de Riego 2—Kissme (Pasodoble 3—Juegos Malabares Palarito 4, 5 y 6—Las mujeres de la cuesta, en fox, pasodoble y schotis.
A las 6.45 p. m.
RADIO CRONICA (Noticias de España etc. etc.)
A las 7. p. m.
1—Sólo para mujeres (recitado) 2—Carmen (coro del cuarto acto) 3.—Los verderones (Mazurka) 4—Los verderones (one step). 5—Canciones Montañesas Granada; Bolero. Te tienes por buena moza. La de la Vega de Pas, y Como vienes del baile.
A las 7.30 p. m.
Conferencia.
A las 7.35 p. m.
Música bailable y popular.
A las 8 p. m.
Fin de la emisión con el Himno de Riego.

ESTACION W L W
700 Kc. 428 Mts.
Crosley Radio Corporation
Cincinnati, Ohio.

7 p. m. Orquesta Dell Coos
7.30 p. m. Guy Lombard y su Orquesta Bailable.
8 p. m. Crosley Follies.
8.30 p. m. Drama.
9 p. m. Canciones y Orquesta.
10 p. m. Nota Sinfónica.
10.30 p. m. Trío Vocal y Organo.
10.45 p. m. Banda Alemana.
11 p. m. Canciones y solistas.
12 p. m. Bailables, hasta la 1 a. m

EL LUNES

DIA 1° DE AGOSTO

Inauguración

DE LA POPULAR "VENTA CUMBRE"

Vendemos Barato
NO LIQUIDAMOS

LOZA - CRISTALERIA - CUBIERTOS
LAMPARAS.

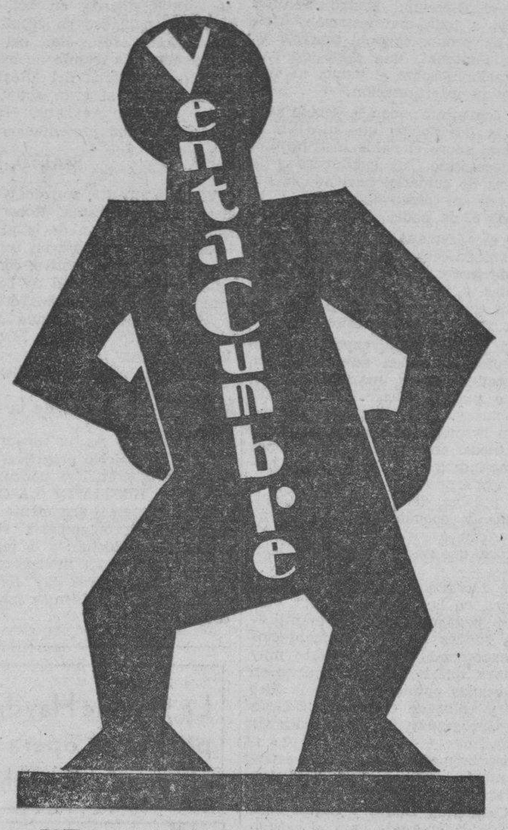

VEA NUESTRAS VIDRIERAS
Visite y Admire la Majestuosa
EXPOSICION
4,000 Artículos Nuevos y Positivos
A PRECIOS "CUMBRE"

El Palacio de Cristal

MIGUEL LASTRA, S. en C.
Neptuno y Campanario
TELEFONO A-0315.

Gestiones para la construcción de una carretera que comunique los pueblos Nueva Paz y San Nicolás

Una comisión que visitó ayer con ese objeto al Secretario de Obras Públicas, le informó de haberse recaudado entre los vecinos la cantidad de $1,500 para ayuda de gastos

Una nutrida comisión que presidía el señor Lázaro Fraga, Alcalde de Nueva Paz, visitó ayer al señor Secretario de Obras Públicas, para interesar el comienzo de las obras de la carretera de Nueva Paz a San Nicolás. Acompañaban al señor Fraga, los señores: Antonio Peña, el párroco, Rvdo. P. Ramón Oraá; los doctores Gabriel de la Vega, Rafael Fernández, Ricardo Morales, Narciso Pérez Fandiño y el doctor Moisés Jacobs.

Informaron los comisionados que las fuerzas vivas de la comarca, interesadas en las obras solicitadas, habían recaudado en una colecta voluntaria, la cantidad de mil quinientos pesos; y tenían ofertas de otras donaciones de materiales, etc., para ayudar al Gobierno, siendo deseo de todos que las obras den comienzo a la mayor brevedad, en ambos extremos. La carretera tiene unos cuatro kilómetros.

Invitaron al señor Secretario a un almuerzo, rogándole que designe el día en que pueda aceptar su invitación. Aumenta el interés de llevar al señor Secretario a San Nicolás, para que personalmente pueda apreciar las necesidades de aquella comarca, y establecer contacto con los elementos de la localidad, que están dispuestos a brindar toda la cooperación posible al Gobierno, para la realización de las obras.

OTRAS COMISIONES

También estuvo en la Secretaría de Obras Públicas, una comisión de vecinos de Batabanó, presidida por el señor Alcalde Municipal de aquel Ayuntamiento, en gestión de las obras de reparación de la carretera de la Habana a Batabanó.

Para tratar de las obras de bacheo de las calles de Pinar del Río, visitó al señor Secretario el alcalde de la ciudad pinareña, señor Francisco Sarmiento.

PARA LA VIGILANCIA DE LOS PARQUES

En la Secretaría de Obras Públicas, fuimos informados de que además de los vigilantes que han sido nombrados recientemente, para desempeñar servicios que estaban encomendados a vigilantes de la Policía Nacional, los que entretenían muchos miembros del Cuerpo de la Policía Nacional, recargando el trabajo de los vigilantes del servicio de recorrido, por dichos servicios especiales, se dispondrá también un grupo de nuevos vigilantes especiales, que serán nombrados para el cuidado de los parques de esta capital, cuya vigilancia es en la actualidad deficiente, por el escaso número del personal dedicado a este servicio.

EL TENDIDO DE «CUBALITE» EN LA AVENIDA DEL PUERTO

Está terminándose el riego de «Cubalite» en la nueva Avenida del Puerto. Falta sólo un pequeño tramo, para terminar el tendido que enlaza la Avenida con la calle O-Reilly. También se está construyendo el pavimento del triángulo que forma en dicho lugar, frente al Castillo de la Fuerza, cuyas aceras se construyen con losas de San Miguel, que es el pavimento típico de la época colonial.

LA ANTIGUA VERJA DEL MUELLE

Ha sido autorizado el ingeniero señor Otero, que dirige los trabajos de instalación de la antigua reja que cerraba los muelles, alrededor de la zona Militar del Castillo de la Fuerza, para que del antiguo edificio del Senado, lleve un cable eléctrico hasta las obras, para hacer las soldaduras de dicha verja. El señor Secretario ha dado instrucciones, para que se activen esos trabajos.

CMW
LA VOZ DE LAS ANTILLAS

1.185 kilociclos
HOY
A las 9.00 P. M.

HORA ELEGANTE:—Programa por el Duo Perfecto Carmelina y Arturo, recitadora Billy Alfonso, tenor Julio García Coronel y los esposos Martínez.

Crónica Habanera

BELLEZAS CUBANAS

La señorita María Luisa Montalvo, cuya fina y delicada belleza se destaca espiritualmente en nuestros círculos sociales.
María Luisa es hija del conocido caballero Eduardo Montalvo y su esposa la distinguida señora María Esperanza Lasa.

LA BODA DE ESTA NOCHE

En la Iglesia de San Juan de Letrán, a las nueve y media, contraerán matrimonio esta noche la señorita Josefina Castro Sevilla y el señor Ricardo Calleja Dávalos.

Apadrinarán la ceremonia la señorita Inés Castro, tía de la novia y el señor Emilio Castro.

Mañana reseñaremos esta boda.

LA BODA DE MAÑANA

La señorita Encarnita Crucet y el joven Ignacio Morales Herrera son los contrayentes de la boda que se celebrará mañana a las once y media antemeridiano en la Iglesia de la Merced.

Una numerosa invitación se ha hecho entre nuestra sociedad donde los novios gozan de grandes relaciones y afectos.

HABANA YATCH CLUB

Esta noche se celebrará en la sociedad de la playa de Marianao la fiesta durante la cual se representará por el cuadro de declamación de la Sociedad Pro-Arte Musical, la simpática comedia de Pazo y Arniches ¡«Qué hombre tan simpático»!

También se exhibirá la película que fué tomada el domingo del «Carnaval Acuático» y terminará la fiesta con baile.

OPERADA

La distinguida dama Virginia Ojea viuda de Ferrán, madre del señor René Ferrán, Fiscal de la Audiencia de la Habana, ha sido sometida a una delicada operación quirúrgica, a manos del doctor José Antonio Presno.

El estado de la enferma, que se encuentra en el pabellón «Inclán» de la Quinta Covadonga, es satisfactorio.

LA SEÑORA ALMAGRO DE MENOCAL

La señora Beba Almagro, esposa del joven Mayito Menocal, se encuentra bastante mejorada de las heridas que recibió en un accidente automovilístico en la noche del jueves.

En casa de sus padres, el coronel Ignacio Almagro y la señora Hortensia Carrillo, ha sido muy visitada el día de ayer por la sociedad habanera, que se interesa con gran afecto por su estado.

LOS FAMILIARES DEL SEÑOR ARGUELLES

Ayer severificó el sepelio del distinguido caballero Juan F. Argüelles.

El acto fué una sincera manifestación de duelo de parte de la sociedad habanera que apreciaba las virtudes y bondades del ilustre desaparecido.

Los familiares del señor Argüelles, extensamente relacionados y queridos en nuestro mundo, empezarán a recibir el pésame desde el próximo miércoles.

En su residencia de la calle 17 recibirá su viuda, la señora Clotilde Claussó, acompañada de su hijos los Condes del Castillo, y el matrimonio Ramón Argüelles-Graciela del Monte.

NOS ESCRIBEN DE MADRID

A principios de este mes se celebró una fiesta en honor de nuestro músico Ernesto Lecuona. Fué ofrecida por el señor Manuel Serafín Pichardo, Consejero de la Embajada de Cuba en España.

Un amigo nos envía un recorte de la Crónica Social del «A. B. C.» de Madrid, que ofrecemos a nuestros lectores por considerarlo interesante.

«En la residencia del consejero-ministro de la Embajada de Cuba, D. Manuel S. Pichardo, se celebró anoche una fiesta, con la que el distinguido diplomático y notable poeta, correspondió con un grupo de sus amistades a las muchas atenciones que recibe de continuo.

La fiesta consistió en un simpático concierto de música cubana, actualmente tan en boga. Todo el concierto lo constituían lindas composiciones del afamado músico habanero D. Ernesto Lecuona. El mismo señor Lecuona acompañó al piano a la ilustre cantante cubana María Fantoli, quien deleitó al concurso con su espléndida voz y maestría. Cantó **Tangos congos, Boleros, Criollas y Pregones,** y en todas las canciones supo poner con su arte, gracia y emoción. Tanto el autor de las canciones como su intérprete fueron muy aplaudidos.

A la medianoche se obsequió a los invitados una muy bien servida cena fría, y a continuación se organizó un muy animado baile, a los sones de la orquesta cubana de René Izquierdo.

Asistían la esposa del presidente del Consejo, señora de Azaña; la del ministro de Gobernación, señora de Casares Quiroga; el introductor de embajadores, señor López Lago y el jefe de sección del ministerio de Estado y la condesa de Casa Rojas.

También el embajador de Cuba y su hija, Margarita García Kohly; el de Alemania y la condesa Welvzeck; el ministro de la República Dominicana, señor Brache, hijo; el encargado de Negocios de Checoslovaquia y la señora de Formánek; la esposa del de Guatemala, señora de R. Beteta; el consejero de Venezuela y la señora de Reyes; el consejero comercial de Francia y la señora de Juge, y el primer secretario de Cuba y la señora de Arce.

Asimismo concurrieron las señoras y señoritas de Hernández Catá, Ureátegui, Rivera (D. Juan), Angones, Repilado, Estévanez, Montojo, Rodríguez Alonso, Salví, Alvarez Rivero y algunas otras.

El señor Pichardo, auxiliado en la tarea de hacer los honores por el embajador, los señores de Arce y su hijo político, el señor Díez Pinedo, atendió muy amablemente a sus invitados».

Nos escribe el amable corresponsal que además de las personas reseñadas por el cronista del «A. B. C.», pudo saludar en la fiesta a los siguientes señores: el Conde de Bullnes, Jefe del Protocolo; el señor Gómez Ocerin y señora; los señores de Salvi, Alonso, Carballido, Hernández Catá, Montojo, Villaverde, Magariños, Abreu, García Hernández, Albarrán, Lastra, Díaz y Rodríguez Alonso.

EL HOMENAJE A KARREÑO

Mañana, domingo, treinta y uno, se celebrará el tan esperado homenaje que ofrece un grupo de periodistas y artistas a nuestro valioso dibujante Karreño, por el éxito obtenido en su última exposición y como despedida por su próximo viaje a Europa.

A las diez y media de la mañana, comenzará el acto en el Teatro «Neptuno», que ha sido cedido amablemente por el Sr. Heliodoro García.

Casi todas las localidades están agotadas, como se esperaba, por la excelencia del programa y las simpatías de que goza Karreñito en las esferas artísticas y sociales.

He aquí algunos nombres de los valiosos colaboradores en este homenaje: Roberto Rey, Modestín Morales, Gaspar Betancourt, Carmita Burguete; los dibujantes Abela, Aguilar y Hernández Cárdenas; la orquesta «Orbe» y el trío Matamoros.

Las entradas están a la venta, al precio de $0.30, en la contaduría del teatro, en el «Lyceum», en el «Encanto» y en las redacciones de los periódicos capitalinos.

(Continúa en la Página SIETE)

COOPERATIVA de La Casa Grande

13 oportunidades que pueden resolver su situación en un segundo.

La Cooperativa de LA CASA GRANDE recién constituida para beneficio de sus clientes, pondrá en vigor durante el mes de agosto un interesante plan de amortizaciones.

Primer Sorteo:

Se hará el domingo 14 de Agosto próximo, se regirá por el de La Lotería Nacional de esa fecha.

13 premios:

1º. Un cheque por valor de $300

2º. Un refrigerador COPELAND de $150 o su equivalente en mercancías.

3º. Un radio CROSLEY de $100, o su equivalente en mercancías.

10 Premios de Medio Billete cada uno de la Lotería Nacional.

Todo lo que tiene usted que hacer:

Es conservar los duplicados de sus vales de compras que le serán entregados al comprar. Cuando los duplicados en su poder, sumen dos pesos ($2.00) preséntelos en el tercer piso y obtendrá UN BONO NUMERADO de la Cooperativa de LA CASA GRANDE que le dará derecho a participar de todos los premios. Cada dos pesos de compras valen por un BONO distinto.

Corresponderán los PREMIOS:

En el orden arriba descritos, a los clientes que posean los Bonos Numerados iguales al Primero, Segundo y Tercer Premios de la Lotería Nacional del Sorteo del 14 de Agosto próximo.
Los Premios de Medio Billete cada uno, a los clientes que posean los Bonos Numerados iguales a los premios de $500.00 de la Lotería Nacional del sorteo del 14 de Agosto próximo.

le conviene comprar en

La Casa Grande

ES BUENA LA EXPORTACION DE QUIMBOMBO

En los primeros cuatro meses de este año se han exportado a los Estados Unidos cerca de 500,000 kilogramos de Quimbombó, con un valor de $25,000.

Esta clase de exportación sigue manteniéndose, como puede deducirse del siguiente estado de los embarques efectuados a la vecina República en los últimos años:

	Kilos
1929	449.814
1930	582.908
1931	602.676
1932	473.623

(En cuatro meses)

El valor de estas exportaciones ha fluctuado entre $20.000 y $40.000, según la cantidad y el precio alcanzado, cada año.

El número total de legumbres que venimos exportando especialmente a los Estados Unidos, asciende a unos veintitrés, figurando el quimbombó en octavo lugar por orden de importancia, en cuanto al valor de las exportaciones.

ASALTARON A UN VENDEDOR

Mario López Castellanos, vendedor ambulante y vecino de Desamparados 26, dió cuenta a la policía que encontrándose en Desamparados y Picota, vendiendo en una carretilla, mangos, se le presentaron cuatro individuos desconocidos, los que amenazándolo con revólvers y cuchillos le hurtaron varios mangos dándose después a la fuga.

PARA Vencer la CRISIS Anúnciese en el
Diario de la Marina
PRADO 103
TELFS. A-2425, A-3333

M.E.C.D. 2016

ESCENARIO Y PANTALLA

CAMPOAMOR: «EL PROCESO DE MARY DUGAN»

LA extensión de nuestro comentario-extensión muy merecida, por cierto-sobre Rosita Chanivecky y Margarita Montero de Inclán, las dos finas artistas que amenizan actualmente el espectáculo de «Campoamor», nos impidió referirnos a la película «El Proceso de Mary Dugan», que se exhibe durante toda esta semana en dicho coliseo.

Si el «rodaje» de películas en español no se hubiera suspendido por las empresas hollywoodenses, el cine hispanoparlante acusaría en los actuales momentos un nivel, bastante considerable. Su progreso nos parece un hecho evidente. Compárese «El Proceso de Mary Dugan», por ejemplo, con las primeras películas que se «filmaron» en nuestro idioma. La diferencia es, quizá, mayor que en la que, en términos generales, existe entre el cine yanqui y el hispánico. Los artistas no sólo han mejorado grandemente su dicción ante el micrófono, sino que han aprendido algo que les era esencial y que primordialmente se echaba de menos en su actuación: la técnica específica del cine. Mientras los artistas norteamericanos tenían de ella una gran experiencia, los españoles e hispanoamericanos, procedentes del teatro en su mayoría, llevaron a los «studios» todas las taras de nuestra defectuosa declamación escénica. Fué preciso, pues, modificarles totalmente su estilo, tarea improba que no se realiza en pocos días. Los primeros resultados satisfactorios se han venido a ver cuando precisamente Hollywood, por razones económicas, toma la decisión de interrumpir la producción española.

A pesar de que «El Proceso de Mary Dugan» es una obra muy vista (existe del drama una traducción española que se estrenó en «La Comedia», más una versión cinematográfica en inglés, con Norma Shearer en el papel de la protagonista) el público la sigue con interés por la novedad que significa siempre el paso de la pantalla a la escena y, sobre todo, por la labor, en términos generales, excelente de los artistas que figuran en su reparto. La transcripción cinesca está llevada con todas las exigencias del drama policíaco, género del cual es «El Proceso de Mary Dugan» un característico «specimen». Durante toda la acción se mantiene el interés de la intriga, sin entregar hasta el momento oportuno el secreto que el propio público contribuye a cebar con su creciente curiosidad.

María Ladrón de Guevara realiza en esta película una labor superior a la de sus anteriores producciones, incluyendo «La Mujer X». José Crespo a fuerza de voluntad y laboriosidad, ha llegado a hacerse un comediante discreto y lo prueba en este empeño. En cuanto a Ramón Pereda siempre nos ha parecido una de las figuras más destacadas del cine hispanoparlante. Los demás son Rafael Rivelles, Celia Montalván y Delia Magaña, que contribuyen al éxito de conjunto.

«El Proceso de Mary Dugan» se repite hoy. En los turnos de 5 y 30 y 9 y 30 Rosita Chanivecky y Margarita Montero de Inclán presentarán su aplaudido acto de concierto.

RIALTO: ROBERTO REY

TRES semanas seguidas en un teatro sosteniendo buenas entradas es el mejor elogio que puede hacerse de un artista del tipo de Roberto Rey. ¿A qué aspira este chileno joven y simpático, escapado de la pantalla para someterse a la dura prueba de la presencia «in corpore»? A una sola cosa: a entretener al público. Que, respecto del nuestro, lo ha conseguido lo revela el dato estadístico con que iniciamos este comentario.

Pues bien, Roberto Rey, casi aplatanado ya, comenzó a colmar breves programas de «varieté» en el teatro «Rialto», acompañado por la orquesta de los Hermanos Castro, que tan bien «se lleva» con el artista.

El éxito sigue con él. El público le aplaudió ayer bravamente con sus canciones de vario carácter y pasó un buen rato con su charla, esa charla fluída y sin pretensiones con que el actor y «chansonier» aspira a lograr un poco de intimidad en su tarea.

En cuanto a la Orquesta de los Hermanos Castro, supo ganarse los aplausos del público, tanto en sus números como en su labor de acompañante.

Roberto Rey hará en el «Rialto» buena temporada, si de algo han de valer los primeros auspicios.

Roberto Rey

Francisco ICHASO.

NOTAS

LOS GRANDES PROGRAMAS DEL ENCANTO

El éxito ruidoso de «Remordimiento», la magnífica producción de Lubistch, con Lionel Barrymore, Nancy Carrol, Phillips Holmes y Zasu Pitts, ha hecho que esta película se mantenga en el cartel hasta mañana, domingo, inclusive. Como de costumbre en los turnos de 5 y 30 y 9 y 30 la aplaudida orquesta del teatro «Encanto» ejecutará bellos números de su copioso repertorio.

Mañana, la matinée ofrecerá un singular aliciente: el estreno de una nueva superproducción de Tom Mix, el insuperable vaquero. Se titula «El Desierto de la Muerte» y es de los emocionante y espectacular que ha producido el gran artista. Una bella y valiosa actriz, Lois Wilson, trabaja con él en este «film».

Y el lunes, un estreno que interesará vivamente al público y sobre todo a los jóvenes de uno y otro sexo. Nos referimos a «¿Son éstos nuestros hijos?» producción que refleja en sus apasionantes escenas todo el sentir y el pensar de la juventud de hoy, cuyo ímpetu arrollador difícilmente pueden contenerlo las leyes y los convencionalismos sociales.

En esta película trabajan «estrellas» jóvenes exclusivamente.

«MAY TIENE UN HIJO», TARDE Y NOCHE, EN MARTI

Esta tarde, a las 5 y 15, gran tanda elegante extraordinaria. Subirá a la escena la comedia lírica en un acto, dividido en cinco cuadros, libro original de Agustín Rodríguez, con música del maestro Rodrigo Prats, estrenada anoche por los artistas del «Martí», con gran éxito. Acto seguido «Mosaicos Martí», por Candita Quintana, Juanita Zozaya, Coro de Vice-Tiple, Garrido, Piñeiro, la orquesta «Bucharde» con su cantante González Meca. Luneta 30 centavos, butaca 20 y tertulia 10 centavos.

Por la noche, a las 8.45, «El voto femenino».

A las 10.30, nuevamente «Mary tiene un hijo».

Mañana, a las tres de la tarde, grandiosa matinée.

El martes 2 de agosto, debut, de la primera tiple Caridad Suárez, con la zarzuela de Galarraga y Lecuona, titulada «María La O.»

El jueves 4: «El Jibarito».

Pronto: «Maldito Calor». Libro de Julito A. Díaz. Música del maestro Rodrigo Prats.

En preparación: «La Habana que vuelve», comedia lírica en un acto, dividido en siete cuadros, libro original de Antonio Castells, con música de los maestros Jaime y Rodrigo Prats estrenándose nuevas decoraciones de Manolo Roig.

GRAN PROGRAMA EN EL «TEN CENTS» DEL NACIONAL

Programa de gran revista el estrenado ayer en el «Nacional». Imposible es calcular como pueda ofrecerse ese programa al precio de 20 centavos entrada y luneta todo el día; coros numerosos de muchachas y jóvenes, diez números de variedades, hábil y artística organización factores todos reunidos que producen un espectáculo que es digno de ofrecerse a precios mucho más altos.

Hoy en el show actúan Las Hermanas Milanés, Elia de Granados, Rodolfo Areu, Celina y Daly, El cuerpo de baile The Six Areus Boys, The Wonders, Elba del Villar y otras atracciones y en la pantalla se exhiben las grandiosas películas «Siempre Adiós» de Elisa Landi y «Casada y sin Esposa» por Jeannette Mac Donald. Además comedias y revistas.

En el cuadro final del show aparece toda la compañía en escena y se ve llover en el escenario: Este cuadro se llama «Bailando bajo la lluvia».

Para mañana domingo se anuncia grandiosa matinée dedicada a los niños y películas de acción. Los precios 20 centavos para niños y mayores.

EL CINCUENTENARIO DE LA ZARZUELA «MARINA»

Luisa María Morales, la notable cantante cubana que tomará parte en la conmemoración del cincuentenario de la zarzuela «Marina» el jueves 4 de agosto en el «Payret».

El cincuentenario de la zarzuela «Marina» constituye, sin duda, un acontecimiento dentro del teatro español. Se trata de una de sus obras siempre populares; la zarzuela perennemente joven a la que el público halla siempre un atractivo «sui géneris» ese matiz de novedad merced al cual las obras se sostienen, sin rendimiento, en la atención de las generaciones.

Pues bien, el cincuentenario de la zarzuela «Marina» se conmemorará el jueves 4 de agosto en el teatro «Payret» en una función de carácter extraordinario, en la que dicha obra será cantada por el siguiente valiosísimo grupo de artistas: Luisa María Morales, María Verges, Francisco Naya, Rafael Pradas, Antonio Utrera, Marcelino del Llano, Paco Alfonso, Luis Mercader, etc ¿Qué como es posible utilizar un «elenco» tan copioso en dicha obra? Este es precisamente uno de los alicientes de esta representación, cuyo secreto los organizadores se reservan. Se trata de un verdadero alarde, lleno de interés y originalidad.

Además, por si fuera poco, habrá un «fin de fiesta» típicamente aragonés, en el que se presentará el tenor Joaquín Arana, cantará María Verges unas coplas, actuará una buena pareja de bailes etc.

La nutrida orquesta será dirigida por el maestro Muguerza.

Precios a base de $0.80 la luneta.

MAÑANA SERA EL HOMENAJE A KARREÑO

Mañana, domingo 31, se celebrará el tan esperado homenaje de simpatía que ofrece un grupo de periodistas y artistas, al valioso dibujante Karreño, por el éxito obtenido en su última exposición. Será a las diez de la mañana, en el Teatro Neptuno, que ha sido cedido amablemente por el señor Heliodoro García.

Prueba del extraordinario interés que existe por acudir a esta simpática mañana de arte, es el hecho de que casi todas las localidades están ya vendidas.

Los valiosos artistas que tomarán parte en la función de gracia de Karreño, no necesitan elogios puesto que, el público, con sus constantes aplausos ha justipreciado su labor debidamente. Así, la Orquesta «Orbe»; Modestín Morales; Gaspar Betancourt; el Trío Matamoros; Carmita Burguete; y nuestro simpático huesped Roberto Rey.

Como nota pintoresca un grupo de dibujantes, pintores y periodistas habaneros, saltarán de su estadio de arte, al de la comedia, el canto y el baile. Y se espera, aunque parezca mentira, que más de uno de esos noveles artistas de las tablas se verá asediado de admiradores y hasta de contratos.

Por si todo esto fuera poco, Roberto Rey obsequiará a la concurrencia con abanicos autografiados por él y que han sido pintados al efecto por el dibujante Karreño, Abela Aguilar y Hernández Cárdenas. Además habrá otros obsequios.

Las entradas están a la venta y al precio de 30 centavos, en la contaduría del Teatro, en el Lyceum, «El Encanto» y las redacciones de los periódicos capitalinos.

CAMPOAMOR
EL TEATRO DE LAS BUENAS PELICULAS
DE 1½ A 11½
30-40-50 Niños 20.
METRO Goldwyn MAYER presenta
El Proceso de MARY DUGAN
con Mª LADRON DE GUEVARA
RAMON PEREDA JOSE CRESPO
RAFAEL RIVELLES DELIA MAGAÑA
5½ y 9
ROSITA CHANIVECKY
VIOLINISTA
MARGARITA MONTERO
ARPISTA

Cartel del día

POR LOS TEATROS

MARTI.—5 y 15: «Mary tiene un hijo» y Mosaicos Martí, 8 y 45: «El Voto Femenino». 10 y 30: «Mary tiene un hijo».

POR LOS CINES

CAMPOAMOR.— A todas horas: «El Proceso de Mary Dugan (en español) y comedias. A las 5 y cuarto y 9: Presentación de Rosita Chanivecky y Margarita Montero (violín y arpa).

NACIONAL.—A todas horas: Ten Cents: «Siempre Adiós», «Casada y sin Esposo», comedias y 10 números de variedades.

NEPTUNO.— Matinee y noche: «Médico y Amante con Ronald Colman», «Una trigueña peligrosa», con Kay Francis y a las 5 y 30 y 9 y 30: Rita Montaner.

ENCANTO.— A todas horas: Remordimiento, con Lionel Barrymore y Nancy Carroll, comedias y revista y obertura por la Orquesta.

VERDUN.—«Amor en Venta», «El Pasado no Muere» y Comedias.

RIALTO.— A todas horas: «El Campeón», «Manos Culpables», revista, comedia y presentación de Roberto Rey y orquesta.

REGINA.—A todas horas: «Manos Culpables», «El Campeón», revista, comedias y presentación de Roberto Rey.

OLIMPIC.—«El triunfo de Chang» Todo por las noticias y comedias.

INGLATERRA.—«El fraude», «El Derecho de Amor», comedia y revista.

IMPERIO.—«Mi último amor», comedias, revista y «Todo por las Noticias».

WILSON.—«El Fraude», «Un Hombre de Mundo», revista y comedias.

LIRA.—«La Oculta Providencia», «Alias el Doctor», revista y comedias.

ACTUALIDADES.— «La Horda Conquistadora» «El Hombre y el Monstruo» y comedias.

LARA.—La Isla Maldita, Tres Noches de Amor y comedias.

MODERNO.—El escuadrón perdido, Madame Julie y comedias.

UNIVERSAL.—El Escuadrón Perdido, Sombras del Patíbulo, revista y comedia.

VIOLETA.—El Pasado no Muere, Tormentos de Pasión, Policía Extrafina y revista.

CUBA.—Amor en Venta, La Casa de la Troya, comedia y revista.

ROJO.—El Fraude, El Campeón de si Mismo, comedia y revista.

NIZA.—El Pasado no Muere, revista, comedias.

LINDBERGH.— Hombres sin Leyes, Abismos de Pasión, comedias y revista.

VALENTINO.—El Testigo Invisible, «El Pasado Acusa», revista, y cartón.

MENDOZA.—Madame Julie, Una Hora de Amor, comedia y revista.

NORMA.—El Triunfo de Chang, La Maldita y comedias.

FLORENCIA.—La Bestia de la Ciudad, comedias y revista.

BELGICA.—Amor en Venta, Los Amores de una Cantante y comedias.

EDISON.—El Escuadrón Perdido, revista, comedias.

MONTE CARLO.—El Médico Asesino, Amor Prohibido, comedia y revista.

GLORIA: «Crímenes de la calle Morgue», «Se acabaron los Guapos» y comedias.

STRAND.—5 y cuarto y 8 y media, «La Bestia de la Ciudad» y «Al despertar», por Ramón Novarro.

El DIARIO Hablado
es símbolo de progreso y de eficiencia, y de suprema comodidad y beneficio para el radioyente y el anunciante avisado, que entrega al éter la difusión de la bondad de sus productos.

Los héroes del último vuelo

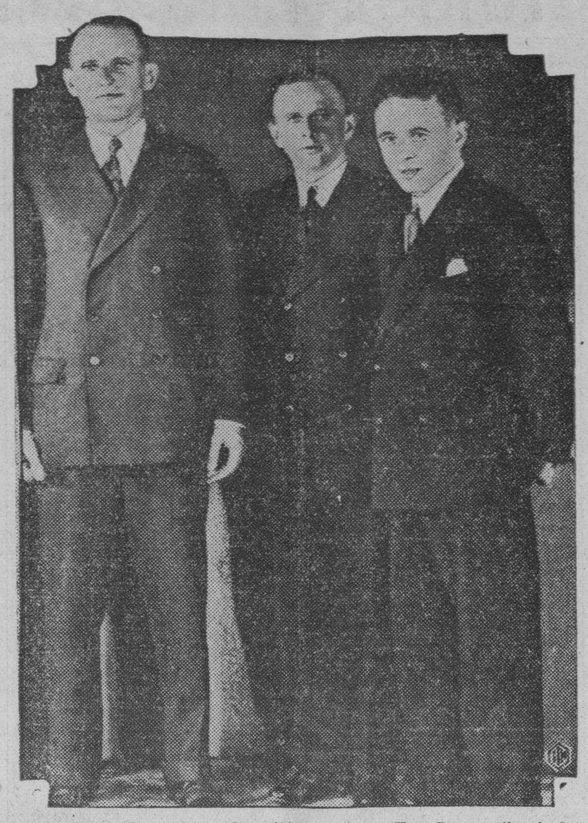

La fotografía muestra al capitán Wolfgang Von Gronau (izquierda) que anteriormente ha volado de Alomania a los Estados Unidos en dos ocasiones y que acaba de completar otro notable vuelo desde Europa a Chicago, vía Islandia. Fritz Albrect (centro) operador de radio, y Franz Hack, mecánico, acompañaron al intrépido aviador alemán en su última aventura.

DETRAS DE LA PANTALLA

(Por HARRISON CARROLL)

HOLLIWOOD, Cal., julio.

Le ha tocado ser a Claudette Colbert, la primera estrella que en este año haga películas de doble acción Simultáneamente, se le verá en la misma cinta, encarnando una vez el tipo un poco triste y desvaido de una princesa romana y en otras escenas, una alegre y optimista joven yanqui. Esto lo decidió Sam Katz cuando le permitió a Claudette dividir el tiempo entre «La señal de la Cruz» y la primera película de George M. Cohan, «The Phantom President». La última producción se comenzará en estos días si no dispone otra cosa el comité deliberativo.

Claudette Colbert

Es indudable que la bella y dinámica Claudette se ha arraigado fuertemente en el público, después de su pasada actuación con Chevalier y muchos la prefieren a todo aquel ramillete de estrellas, que siempre están en idéntica forma. Ella tiene definida personalidad y gusta, porque toda su ejecutoria es reflejo de un temperamento artístico muy encarecido.

COMENTARIOS DEL BOULEVARD

—Se dice que Greta Garbo está haciendo los bártulos para alejarse definitivamente de Hollywood. Eso no pasa de ser un rumor, de quienes no teniendo mejor ocupación echan a volar la especie. Los que conocen bien «de cerca» a la sueca, saben que, por ahora, ella no abandona América, ya que nunca su prestigio fué allá tan altamente cotizado como aquí... y ella tiene necesidad de economizar.

—También se dijo que Dolores del Río volvía a Méjico y para siempre se despediría del cine. También una broma pesada. De cuatro años a esta parte sólo se han retidado de la pantalla cuatro estrellas y eso... porque las fueron... ¡Todo, menos renunciar! Lema que parece un grito internacional.

—Madge Evans es una blonda muy simpática y casi bella, pero cojea al andar. Cuando niña se cayó de un tranvía y sufrió un luxación en la pierna derecha. Cuando camina de prisa se le nota más y como ella lo sabe, por eso nunca marcha apresurada.

—Mary Pickford ya no se deja retratar de perfil, por temor de que se le vea con mayor relieve la patal papada de los cuarenta y...

—Gary Cooper se pasa la vida hablando de sus cualidades cinegéticas y de los cuatro leones que cazó el pasado año en Africa.

Los que conocen la debilidad de Cooper se sonríen y sólo saben que el patilargo georgiano el único león que ha tenido de cerca es el de la «Fox»...

—Kate Smith ha comenzado sus labores para la cinta «Big Broadcast» de la Paramount. Pero no es ella la que canta la hermosa romanza de Lohengrin, sino una contralto de la Centuries Opera House llamada Mignon Gugglini, muy bella y muy elegante... Dicen algunos críticos que bien pudiera esconderse Miss Smith y actuar la cantante auténtica. Pero así se hace y se escribe la historia y otras miserias humanas.

—Chester Erskin era antes de dedicarse al cine un atildado malavarista y prestidigitador. Era aquel hombre que en una de las barracas de Coney Island se tragaba de un bocado una espada romana y escupía fuego por las fauces... No gusta hoy que le recuerden aquellos formidables gestos de su rara colación pretérita. Así es la vida. Hoy no traga...

—Sue Carol, la chiquilla de ojos luminosos que hoy es toda una madre con futuras responsabilidades, rompió a llorar la otra tarde cuando se le estrelló una muñeca de porcelana contr ael pavimento.

—June Clyde es huérfana desde los tres meses de edad. La madre y el padre murieron en el terremoto de San Francisco de California. Ella se salvó cuando un bombero la oyó quejarse entre los escombros. Cuando la extrajeron de entre las piedras y las pesadas paredes, jugaba con dos cucharas de palo.

Esto puede ser cierto, pero si no lo es, resulta muy entretenido y casi patético.

—Londres le ha sido altamente propicio a Esther Ralston. La ex estrella de la Paramount ha sido designada por la British Goumont Company para el «role» femenino del «Expreso de Roma». Antes de volver a Hollywood dará quince días de exhibición en algunos teatros de Vaudeville.

Esther Ralston

¿NO SABIA USTED?

Que George Brent y Clark Gable aparecieron juntos en el drama «Love, Honor and Betray», en un teatro de Broadway... Alice Brady era la estrella de aquella compañía.

ENCANTO
EL TEATRO MAS FRESCO DE LA HABANA
HOY 5½ a 11½
PARAMOUNT presenta
REMORDIMIENTO
la gran producción de ERNST LUBITSCH
con NANCY CARROLL PHILLIPS HOLMES LIONEL BARRYMORE
COMEDIAS REVISTA OBERTURA

Música y Músicos

En el Lyceum, centro cultural abierto a toda manifestación artística, ha pronunciado el profesor C. Pérez Sentenat, una serie de tres disertaciones sobre el piano, su música y su interpretación.

Ya comentamos con la debida atención la descripción que hizo en la primera, sobre el noble instrumento, su mecanismo, sus cualidades y la manera de cuidarlo, haciendo la historia de su desenvolvimiento y lo que de él se podía exigir.

En esa semana (ayer la última) ha hablado sobre la música, que para este instrumento, tiene signos especiales y multiplica el significado de los comunes a todos, por su variada y compleja expresión.

Con palabra fácil, exponiendo los conceptos en orden admirable, por su gradación, de manera que el oyente pudiera llegar documentado a juicios y aseveraciones importantes en la interpretación de las obras pianísticas, enumeró las condiciones imprescindibles en los que se llaman «intérpretes».

La palabra del profesor Sentenat, sencilla y documentada, fué escuchada con atención por un selecto auditorio que no le regateó sus aplausos.

Fué ilustrada con varias composiciones, en las que el profesor, verdadero pedagogo, puso de manifiesto la solidez de sus argumentaciones exponiendo ciertos errores muy comunes, que nos hacen incurrir en equivocadas opiniones, sobre la ideología y valor de obras que figuran en los programas de los grandes virtuosos.

Aviso importante: La fiesta artística musical que se anunciaba para esta tarde en la Comedia organizada por Carmelina Delfín y Sarita Justiz, ha sido aplazada para el sábado 13 de agosto, en el propio teatro y las cinco de la tarde. El atractivo programa se ampliará con la valiosa cooperación de María Cervantes, Maruja González, Rosario G. Orellana, la orquesta Le Batard y el Grupo Espadero, dirigido por el profesor Rafael Rodríguez Rivero. La forma en que han de presentarse llamará la atención por su gusto y novedad.

Esta noche, en el Conservatorio Falcón, ofrecerá Agustín Gutiérrez Ribal, joven bajo que posee una excelente voz, el concierto anunciado en el que toman parte varios cantantes y la «danseuse» Chela. Comenzará a las nueve.

Emilia Estivil en el Concierto de la Sinfónica.— Mañana a las diez y media a. m., ofrecerá la orquesta Sinfónica, dirigida por el maestro G. Roig, su concierto mensual acostumbrado. Será en el Auditorium. Tiene el programa el atractivo singular de presentar a la celebrada violinista Emilia Estivil, de cuya actuación en Europa nos ha hablado la crítica severa de Barcelona, con los mayores elogios. Discípula del distinguido profesor Joaquín Molina ya dió a conocer antes de su viaje a Europa sus cualidades excepcionales, en las que sobresale su determinado temperamento artístico.

El programa es como sigue: Concierto Op. 61 de Beethoven para violín y orquesta. Oberon Obertura de Weber, Preludios de Liszt por la orquesta., Sinfonía Española de Lalo para violín y orquesta. Solista Emilia Estivil, director maestro Gonzalo Roig.

Pueden obtenerse localidades en taquilla desde 30 centavos a $1.50.

Karreño.— Mañana será la fiesta que tiene un «cachet» especial de simpatías y que se ofrece a nuestro gran dibujante «Karreñito».

Será en el teatro Neptuno, con un programa colmado de numerosos atractivos. Carmita Burguette, favorita de nuestros amantes de la música, cantará un grupo de las canciones que más se le han aplaudido, la acompaña Carlos Fernández Vilá, distinguido profesor y pianista. Roberto Rey entretendrá, con su especial gracejo durante un rato (complaciendo las peticiones que le hagan). Habrá otros números, entre ellos el que consuman los amigos del festejado, pintores y artistas que lucirán sus habilidades. Será una mañana agradable y como ya dijimos, simpática, y ya se sabe todo lo que encierra para nosotros esa palabra.

Presididos por el ilustre compositor Pepe Mauri, se han presentado los discípulos del Conservatorio Planas, a sufrir el examen del curso 1931-1932, ante un tribunal compuesto por las profesoras Carmelina Menéndez, Lolina Cibrián, Carmen González y el director de este centro de enseñanza musical profesor Angel Planas. Bien preparados demostraron la excelente dirección que reciben obteniendo las mejores calificaciones.

N. GELATS & Co.
Habana BANQUEROS Aguiar 106-108
Vendemos cheques de Viajeros
Pagaderos en todas partes del mundo
y Cartas de Crédito Circulares
en las mejores condiciones.
"SECCION DE CAJA DE AHORROS"
Recibimos Depósitos en esta Sección Pagando el 9 por 100 Anual.
Todas estas operaciones pueden efectuarse también por correo.

GACETILLAS

NEPTUNO. Trigueña peligrosa

Dos estrenos de importancia se anuncian en «Neptuno» hoy: «Médico y Amante» por Ronald Colman y «Una Trigueña Peligrosa» por Kay Francisc actuando a las 5 y media y 9 y media Rita Montaner con sus últimas creaciones «Mi Chiquita», «El Barquillero», «Búscate plata», «Quirino con su tres». Rita Montaner sólo actuara sábado y domingo.

La matinée comienza a las 2 p. m. con la comedia «Revuelcos» la producción Artistas Unidos «Médico y Amante» que se exhibe a las 2 y media y 6 p. m. y «Una Trigueña Peligrosa» que comenzará a las 5 y media en punto, actuando Rita Montaner a las 5 y media. 20 centavos toda la matinée. Por la noche a las 8 p. m. revista y comedia. «Una Trigueña Peligrosa» comenzará a las p. m. actuando Rita Montaner a las 10 p. m. y exhibiéndose al final «Medico y Amante» toda la función 30 centavos. Mañana en la matinée: «Maridos Errantes» Clive Brooks y Rita Montaner.

REGINA. Debut de Roberto Rey

Roberto Rey, que ha triunfado de manera destacada en las mejores películas habladas en español y en los mejores Music Hall del mundo, es natural que triunfe de modo ruidoso en la escena del «Regina».

Acompañan al gran actor, la famoso orquesta cubana, Hermanos Castro con una presentación verdaderamente regia.

La presentación de Roberto Rey, se hará a las 6 y a las 10 p. m. El programa de películas es excepcional: «El Campeón» por Wallace Beery, «Manos Culpables» por Lionel Barrymore, estreno del último noticiero sonoro Fox, Orejas de Burro comedia y El Plomero, cartón.

RIALTO. Roberto Rey y El campeón

Verdaderamente, son dos Campeones en el programa. Roberto Rey, que es el campeón de la gracia, de la simpatía y del arte un poco jocoso pero grato y sugestivo, como ninguno y que ayer llenó de bellísimas mujeres todos los turnos del teatro y «El Campeón» película admirable, de Metro Goldwyn Mayer con Wallace Beery.

La presentación de Roberto Rey al que acompañará todos los días la famosa orquesta cubana de los Hermanos Castro, será en los turnos elegantes de 5 y media y 9 y media.

El programa cinematográfico se completa con «Manos Culpables» de Lionel Barrymore, un Metrotón, comedia y cartón sonoro.

Precios: 20 centavos luneta a cualquier hora y preferencia 30 después de las 7 y 30.

MAXIM: La Bestia de la Ciudad

Presenta hoy en sus turnos de 5.15 y 8.30 un soberbio programa. El estreno de la grandiosa película de la Metro LA BESTIA DE LA CIUDAD de fino y original argumento y cuyos principales protagonistas son Jear Arlow y W. Huston; y la reprise de FLOR DEL MAL interpretada por los geniales actores Jay Johnson y Lewis Stone. También se exhibe una comedia.

La vida de Haydn se pondrá en ópera por el conde Esterhazy

UN DESCENDIENTE DEL PROTECTOR DEL FAMOSO MUSICO Y COMPOSITOR VIENES ES EL AUTOR DE LA OPERA

VIENA, Austria, julio 29. —INS.— Es indudable que los tiempos cambian. Hace 150 años, José Haydn, una de las preeminentes figuras musicales del siglo XVIII, precúrsor del cuarteto de cuerdas, estaba al servicio del Príncipe Nicolás de Esterazy y trataba por todos los medios posibles rodearse de los nobles y ser recibidos por ellos en igualdad de condiciones.

Ahora, en pleno siglo XX, el Conde de Francisco Esterhazy, descendiente directo de aquel aristócrata dadivoso y medio taciturno, pero de un amplio espíritu de artista, está componiendo una ópera, cuyo libreto está basado en la vida del insigne austriaco. Su mayor ambición estriba en que se le trate como compositor de música y así lo hacen los de la clase y hasta los mismos críticos. Se colige perfectamente que la nobleza en los valores actuales no se cotiza al precio de antes y que los músicos y artistas siguen en su justo y estricto nivel. Las costumbres del universo han variado desde entonces mucho más de lo que se cree la humanidad.

La nueva ópera se dice que revela situaciones anecdóticas del gran gran maestro vienés y que es un trasunto fiel de su vida sin falsear un sólo punto de la verdad de los hechos. El libreto ha sido escrito por el notable escritor de Lichtentahl Lothar Ring y la acción del drama se desarrolla en el castillo del Príncipe Nicolás en Eisenstadt.

Esta obra se compone con motivo de celebrarse próximamente, en el año que cursa, el 200 aniversario del nacimiento de Haydn.

Estado del Tiempo

NOTA DEL MEDIODIA DEL VIERNES

Continúa el tiempo bueno con barómetro alto en la zona de las Bermudas, hacia el Sur hasta las Antillas. En el Mar Caribe y en el Golfo de Méjico es bueno también y las presiones casi normales.

Pronóstico para el sábado. buen tiempo, excepto turbonadas después del mediodía. Vientos flojos a moderados variables.

Observatorio Nacional
TEMPERATURAS LOCALES

Durante las últimas 24 horas se han registrado en la Habana, las siguientes temperaturas en centígrados:

Máxima: 31—8.
Mínima: 22—2.
Media: 27—0.

40 AÑOS DE ÉXITO
VINO-LEGÍTIMO-
PEPTONA-BARNET
FERROFOSFATADO
3 Copitas alimentan más que 100 gramos
CARNE FRESCA
Todo se asimila pronto sin digerir, descansa el estómago y el hígado
PREPARADO POR:
Droguería "Sarrá" - La Mayo

EXPEDIENTE AL DR. PERNIAS

El Secretario de Sanidad, con vista del informe rendido por el Teniente Concepción, Supervisor del Hospital San Lázaro, del Rincón, ha resuelto instruirle expediente administrativo a su Director el doctor Carlos Manuel Pernia.

Aunque no se ha designado aún Juez Instructor se asegura recaerá el nombramiento en el doctor José Prats, Inspector General de Sanidad.

CUBA. Amor en venta

Con una revista Paramount News, una comedia en español «El presidio de perronía». Ramón Novarro, con Doroty Jordan en una copia nueva de «La Casa de la Troya» y el drama por la pareja más fascinadora del cinema Joan Crawford y Clark Gable «Amor en Venta», aprobado por la censura para mayores (los niños pueden asistir a la exhibición de este drama, donde el amor lo es todo). A las cinco, una revista, «La Casa de la Troya» y «Amor en Venta», a las ocho y cuarto todo el programa combinado al igual que en la matinée. Precios por por la tarde 10 centavos la luneta todos, por la noche 20 los caballeros, 10 damas y niños.

LIRA. La oculta providencia

En matinée y noche: «La Oculta Providencia» por George Arliss. «Alias el Doctor» por Michar Barthelmess, un cartón y una variedad. Precios: 10 centavos en matinée y noche. Mañana: «Demasiado Héroe».

ACTUALIDADES. La horda conquistadora

En matinée y noche: «La Horda Conquistadora» por Richard Arlen, «El Hombre y el Monstruo» por Frederich March, una variedad sonora. Precios: 10 centavos luneta, 5 centavos tertulio en matinée y noche. Mañana «La Oculta Providencia» y «Demasiado Héroe». Dos estrenos.

OLIMPIC. El triunfo de Chang

En tandas de 5 y 15 y 9 y 30 «El Triunfo de Chang» por Warner Oland. En tanda de 8 y 15 «Todo por las Noticias» por Linda Walkins y James Dunn. Precios: 15 centavos antes de las 9. Después 20 centavos. Mañana: «Mi Ultimo Amor» de José Mojica.

WILSON. El fraude o La marca del fuego

El programa combinado para hoy, es de lo más atrayente, comenzando con la revista semanal (Paramount New), la variedad «La Canción a la Luna» la magnífica comedia «Su Debut en Sociedad» por Tom Braey; y las producciones, «El Fraude o La Marca del Fuego» por Tallulah Banbhead, y Irvin Pitchel y «Un Hombre de Mundo» por Carole Lombard, y William Powell.

A las 5 y cuarto p. m. la revista semanal (Paramount New) la variedad «La Canción a la Luna» y la comedia «Su Debut en Sociedad» y la magnífica producción «El Fraude o La Marca del Fuego».

Por la noche, el mismo programa de la matinée.

INGLATERRA. El fraude o La marca del fuego

El programa combinado para hoy, es de lo más atrayente, comenzando con la revista semanal (Paramount Sound News); la comedia «Su Debut en Sociedad» por Tom Braey; la variedad «El Sombrero de Copa» y las producciones, «El Fraude o La Marca del Fuego», por Tallulah Bankhead y Irvia Pitchel; y «El Derecho de Amar» por Ruth Chatterton y Paul Lukas.

A las 5 p. m. la revista semanal (Paramount Sound New); la variedad especial «El Sombrero de Copa», la comedia «Su Debut en Sociedad» por Tom Braey; y la super producción «El Fraude o La Marca del Fuego» por Tallulah Bankhead.

Por la noche, el mismo programa de la matinée.

VIVES. Vedado. Las mujeres son siempre mujeres

Para hoy sábado anuncia el elegante Cine Vives, un extraordinario programa, dedicado a su numerosa clientela, con el estreno grandioso de la super película titulada «Las Mujeres son Siempre Mujeres», cuya interpretación está a cargo de la excelsa estrella Gréta Garbo, la artista predilecta de las damas, y secundado por el gran actor Nils Asther. Esta extraordinaria cinta será exhibida en los turnos de 5.30 y 9.45. En el turno de 8.30, se exhibirá la preciosa cinta del celebrado actor Robert Montgomery, titulada «Con el Agua al Cuello». Además en todos los turnos un noticiario de actualidad. Precios caballeros 20 centavos, damas y niños 10 centavos. Mañana grandioso estreno, «Amor en Venta».

El "Diario Hablado"
Se trasmite todos los días

M.E.C.D. 2016

NA FIESTA EN ALQUIZAR EL 3 DE AGOSTO

festival fué organizado
por el cuerpo de bomberos
con interesante programa

LQUIZAR, julio 29.
próximo día 3 de agosto, en el ro San Agustín, de esta pobla-, tendrá efecto una gran vela- organizada por el Cuerpo de Bom s de la localidad, y a la que asis n los Cuerpos de otros Términos, s como Güira de Melena, San onio de los Baños,, Marianao y abanó.

programa que se ha confeccio- o es extenso y ameno, exhibien e en la velada bellas cintas y enándose una emocionante pro- ción de gran argumento, titula- «Los Héroes del Fuego». Habrá rega de diplomas a los Bomberos esta villa, de Güira de Melena, e San Antonio de los Baños por lcalde Municipal y discursos del itán Ayudante de San Antonio r Juan Monasterio y del Tenien de Güira de Melena señor Mar- así como del secretario del Cuer de Bomberos de Marianao, señor n Salgado, y estando el discur- final a cargo del Segundo Jefe Cuerpo en esta Villa señor José Rubido. Para el mejor éxito de fiesta, se hace activa propagan- habiendo lanzado una alocución pueblo el alcalde señor Mederos. que suscribe y la Prensa en ge- l han sido galantemente invita por el Capitán Primer Jefe de nberos de ésta señor Ramón Mar z.

DE TEMPORADA

compañada de sus lindas hijas ly y Conchita, ha salido rumbo Bacunagua, de temporada, la dis uida dama señora María Cristi- Camacho de Hernández, la que rá allá algunos días con sus hi- al lado de sus familiares. Desea- a las temporadistas todo género satisfacciones y pronto regreso seno de esta sociedad, que tanto quiere y distingue.

EN VIAJE DE PLACER

próximo día 28 embarcará para tierra natal, Las Palmas de Gran aria, el señor Francisco Monzón, compañía de su esposa y niñas. señor Monzón es comerciante es- ecido en esta villa y de mucha mación.

liz viaje deseamos al estimado igo y a su familia, deseando que nto vuelva a estar entre nosotros.

G. Posada.

ARDIN
EL CLAVEL
FLORES FINAS
AS MAS BELLAS
EL MEJOR SERVICIO
BOUQUETS DE NOVIA
CAJAS
CESTOS
RAMOS
CORONAS, SUDARIOS
Y COJINES
ECORADOS ARTISTICOS
PRECIOS ECONOMICOS
LEFONOS FO-7238. FO-7029. FO-7937. F-3587.
ARMAND Y HNO.
MARIANAO.

UIETUD EN EL ERCADO LOCAL E LOS VALORES

se presentó ayer factor
uevo alguno que sirviera
de estímulo a la actividad

guió ayer quieto el mercado lo- e valores. Los precios de la ge- idad de las emisiones se mantu- n, sin embargo, sostenidos, espe- ente los Bonos de la República uba. Las Obligaciones Oro del ro mejoraron ligeramente sus co iones.

blicamos a continuación las re- aciones de la Havana Electric R. nte la semana terminada el día

se efectuaron operaciones du- e la sesión de la tarde de la . Después de la cotización ofi- se ofrecieron abiertamente accio- petroleras Union Oil a precio por lo de la cotización, operándose en lotes a base de 9 1-2, 9 1-4 o lo del valor, quedando ofertas e precio sin que los comprado- mostraran gran interés por ope- en ese papel.

rró el mercado quieto, sin que n sobrevenido durante el día fac s nuevos que estimularan las ac- ades bursátiles.

AUDACIONES DE LA HAVANA ELECTRIC RY. CO.

ana terminada el de julio de 1932 $	39.527.10
período del año 1	67.327.55
rencia de menos es- semana	27.800.45
desde enero 1o. a lo 24, 1932	1.378.215.17
período del año 1	2.262.041.50
rencia de menos es- año	883.826.33

CINAS DEL CUERPO DE OMBEROS DE MARIANAO

la calle Real número 68, en anao, tendrá lugar mañana, de a cuatro de la tarde, la inaugu- ción de las oficinas del Cuerpo Bomberos Municipales de la ve- villa.

acto han sido invitados las auto es, el pueblo y la prensa, por fe del Cuerpo P. G. Fernández. decemos la invitación que aten nte ha remitido al DIARIO DE MARINA para dicho acto.

Crónica Habanera

(Viene de la Página CINCO)

HOY EN «EL PLAZA»

Una magnífica fiesta se anuncia para esta noche en el «roof garden» del Hotel Plaza.

El joven Pancho Arango ha venido preparando con interés los diversos alicientes que tendrá la fiesta de hoy.

En el excelente «show» figuran los nombres de Rosario García Orellana, María Ruiz, Ana María Relaño, Margot Alvariño, Hilda Salazar, Elia de Granados, Carmen Burguete Adelita Trujillo, Fernan Flor y la pareja de bailes internacionales América-Valencia.

El programa bailable estará a cargo de las orquestas de los Hermanos Palau y la del Teatro Encanto, el trío Matamoros y un sexteto.

Las reservaciones pueden hacerse dirigiéndose al amable «maitre», Frank Prieto.

FIESTA ESCOLAR

En el Instituto «Edison» que dirige la doctora Ana M. Rodríguez se celebrará el día treinta y uno a las ocho de la noche una fiesta con motivo de la repartición de premios de fin de curso.

El programa, extenso y variado, estará a cargo de los alumnos.

DE VIAJE

Hoy embarca para la República Dominicana el señor Florencio Menéndez, designado por el Presidente del país hermano para organizar las labores del censo que se efectuará allí.

El señor Menéndez regresará a la Habana dentro de dos semanas para llevar el personal técnico que lo ayudará en la obra que le ha sido encomendada.

VIAJERO

Ha llegado por la vía de la Florida el joven Ramón Rodríguez Ruda, quien cursa sus estudios en la Military Academy de la Florida.

El joven Rodríguez pasará unas vacaciones con su padre en esta capital.

GRAN FIESTA RELIGIOSA

Se celebrará mañana, en la iglesia del Sagrado Corazón de Jesús de la Calzada de Simón Bolívar, en honor de San Ignacio de Loyola.

En esta fiesta, que será por la mañana, cantará el Orfeón del Centro Vasco de La Habana.

FESTIVAL BAILABLE

Aumenta el entusiasmo por el festival bailable que a beneficio de la Asociación Nacional de Enfermeras y Alumnas de la República se llevará a cabo el domingo siete de agosto, desde las doce del día hasta las seis de la tarde en los jardines de La Tropical.

Han sido contratadas las orquestas de los Hermanos Castro y la de Belisario López, el Sexteto Nacional, la Sonora Matancera y el Quinteto Barcalés.

Las entradas para caballeros, al precio de ochenta centavos, pueden adquirirse en el pabellón «Margarita Núñez, del Hospital Calixto García, y en todas las clínicas y hospitales de la capital.

Las damas tendrán libre acceso, a la fiesta, siendo, además, obsequiadas con regalos.

LA ORQUESTA «ENSUEÑO

Triunfa en el interior de la Isla el simpático conjunto femenino que dirige la bella señorita Guillermina Foyo.

En Cienfuegos, Santa Clara y Camagüey han actuado estas señoritas obteniendo cálidos elogios.

Pronto debutarán en la capital de Oriente desde donde regresarán en «tournée» a la Habana.

INTERESANTE FOLLETO

Con el título de «La Guerra Hispano-Americana y sus Resultados» acaba de publicar un valioso trabajo el capitán ayudante del Secretario de Guerra y Marina señor J. A. Medel.

Como obra de carácter histórico tiene un gran valor el libro del señor Medel escrito con amplitud de conocimientos y bien documentada fuente de información.

BODA NOTARIAL

Esta tarde a las seis la señorita Graciela Ortega y Ortega y el señor Antonio Canalejos y Gil unirán sus destinos.

La boda que tendrá carácter notarial se verificará en la residencia de la novia.

En calidad de testigos firmarán por ella: los señores Rafael Ramos Pantaleón, Contador de la Cámara de Representantes; Raimundo Puentes, Miguel Pumarejo Cos, y nuestro estimado compañero César Rodríguez Expósito, ex Presidente de la Asociación de Reporters de la Habana.

Por él: el doctor Rafael Guas Inclán, Presidente de la Cámara de Representantes; el comandante Pablo L. Villegas; el doctor Carmelo Urquiaga y el señor José Suárez.

HACIA TAMPA

En la mañana de hoy, por vía de la Florida, embarcará rumbo a Tampa la joven señora Elvira Ladredo de Caos, quien pasará en esta población una temporada al lado de su familia.

TARDE DE MUSICA

Carmelina Delfín y Sarita Jústiz, conocidas pianistas, han organizado para el día trece de agosto, a las cinco y media, en el Teatro Principal de la Comedia, un magnífico concierto de piano y canto.

María Cervantes de Aulet, Maruja González, Rosario García Orellana y otros valiosos elementos artísticos tomarán parte en dicha función.

Edel FARRES.

Todo para la cama...todo para el descanso y todo a

precio inaudito

La Casa Life

Ha CREADO nuevos precios en todos los artículos que la hicieron popular; precios prácticos del momento, insostenibles en ningún otro lugar porque no hay en Cuba una casa con mayor surtido y más variedad y mejor calidad en todo lo de la cama, todo lo destinado al descanso.

Juegos de mimbre a $50.00

Con 6 piezas, esmaltados en el color que se quiera, para saleta o portal.

x x x

Jueguitos de cuarto para niños, $25.00

Con escaparate, cuna y colchoneta, silla de servicio y percherito. Numerosos modelos.

x x x

Todos los muebles para niños: silloncitos de mibre, desde $1.25; sillitas de servicio, desde $1.20; sillas para comer a $2.50; andadores a $1.90; cochecitos a $4.95, columpios plegables a $1.50; corralitos a $5.75; pañaleras a $1.10

ESTERAS

para dormir fresco, personales a $0.75; cameras a $1.25

MOSQUITEROS

de fina muselina, para camas-cameras a $1.00, personales, $0.80 y para las cunitas $0.35.

CAMAS

de acero desde $5.00

esmaltadas, con bastidor metálico, en mas de 30 modelos.

x x x

Y así, las almohadas, almohadones y cojines; sábanas, sobrecamas y toallas, alfombras de todas clases y el importante renglón de chaise-longues y camas portátiles.

La

Venta inaudita

Se acerca al final. Este remate que estamos haciendo en las camas de acero, en las camas plegables y portátiles en los juegos y piezas sueltas de mimbre, en los jueguitos de cuarto para niños y en todos los muebles infantiles no debe ser desperdiciado por todo aquel que quiera sacarle el mayor producto al poco dinero que tenga.

"La Casa Life" posee la mayor fábrica de colchones, colchonetas y almohadas que hay en Cuba. Por eso puede ofrecer los más bajos precios en los mejores artículos que se fabrican en el país, superiores a la mayoría de los que antes se comprueban en el extranjero.

Asimismo los artículos complementarios del hogar, sábanas, fundas, cojines, mosquiteros, (fabricación "Life") sobrecamas, toallas, alfombras, esteras.... se ofrecen como un servicio a la clientela sin interés especulativo en ello.

Por esto aseguramos rotundamente que en ningún lado puede usted comprar mejor ni nunca ha encontrado precios más bajos que en los tres únicos lugares donde se venden artículos "Life".

TENIENTE REY Y HABANA
Teléfono A-6724

SAN RAFAEL Y RAYO
Teléfono M-7063

BELASCOAIN NUMERO 24
Teléfono U-8666
entre Neptuno y San Miguel

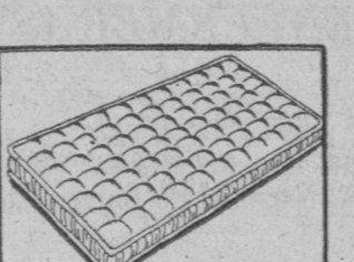

COLCHONES

Cameras de cinco pulgadas de espesor a....	$ 4.00
De semi-seda en cotín fino	5.90
De flor-damasco ..	9.00
De flor seda 100 x 100 con damasco	11.50
Super colchón con muelles	22.00

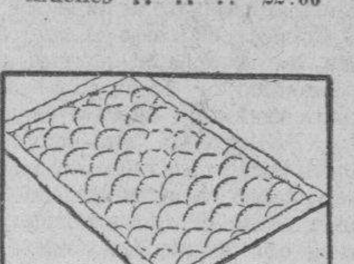

COLCHONETAS

Camera tipo Polar, fina	$ 1.45
Tipo extra fino ..	1.80
De semi-seda .. .	3.00
Flor seda 100 x 100	4.00

CUNAS

Con bastidor metálico, con baranda movible, esmaltadas en distintos tonos, desde $3.75 hasta $10.50.

& G R Life (VIDA)

Playa de Marianao

BAÑO, TODO INCLUIDO, CON DUCHA, TRUSA, TOALLAS, ETC., POR ABONO	$ 0.53
Menores de 10 años	„ 0.12
Menores de 15 años	„ 0.23
La persona que acompaña a los niños entra gratis.	
NOTA: Los domingos por la tarde, almuerzo, 3 platos	„ 0.50
TE BAILABLE, de 6 a 9 p. m., menú	„ 0.60

Orquesta PALAU. Entrada gratis a esa hora.
CONCURSOS — PREMIOS — DIVERSIONES

Musica :-: Confort :-: Restaurant

SERAN BRILLANTES LAS FIESTAS PATRONALES A S. IGNACIO, EN REINA

Las Venerables Comunidades de la Compañía de Jesús del Colegio de Belén 1 de la Residencia de Reina, celebrarán en la iglesia de la Residencia, las siguientes fiestas patronales, en honor a su Fundador San Ignacio de Loyola.

Sábado 30.—A las 9 y media de la noche, Vigilia general de adoración nocturna al Santísimo Sacramento y sermón por el R. P. Antonio López de Santa Anna, S. J.

Domingo 31.—A las 5 y media a.m., concluye la Vigilia del Santísimo Sacramento con Misa, Comunión, bendición y reserva.

A las 7 y media a.m. Misa de Comunión, bendición y reserva.

A las 7 y media a.m. Misa de Comunión general para las Asociaciones de esta iglesia. A las 9 a. m. Solemne Misa y panegírico histórico de San Ignacio y de su obra por el R. P. Antonio López de Santa Anna, S. J.

NOTAS

1—A la Vigilia del sábado se invita a todos los fieles, lo mismo señoras que caballeros.

2—Desde las 12 del día 30 a las 12 de la noche del domingo 31, se gana el Jubileo de San Ignacio, concedido por Pío XI, f. r., a las iglesias de la Compañía de Jesús.

Es en un todo igual al de la Porciúncula, o sea que se ganan tantas indulgencias plenarias cuantas sean las visitas que se lleven a cabo.

Las condiciones son: Confesión: en el día o en los ocho anteriores. Comunión: En el día del Jubileo o en alguno de los ocho siguientes.

Visita: Rezándose en cada una, seis Padrenuestros, Ave María y Gloria.

LA DEVOCION A CRISTO POBRE VA EXTENDIENDOSE DE MODO CONSIDERABLE

La devoción al Señor, bajo la advocación a Cristo Pobre, se extiende cada vez más. Numerosas son las gracias que a diario concede.

Una señorita peruana que hace poco visitó nuestra Capilla cuenta que en Lima, lugar de su origen, hace grandes milagros. Contó como una señorita inválida de nacimiento, el día que se celebraba en la ciudad una gran procesión a Cristo Pobre, fué tanto lo que le imploró al Señor que la dejase andar, que compadecido de la humildad y piedad de aquella fervorosa joven le concedió el milagro a su paso por la casa de que la muchacha se levantase y empezase a caminar.

Y aquí, no cesa de otorgar favores.

Una devota le envió un ramo de flores y una limosna en dinero en acción de gracias.

Alicio Izquierdo de Palma desea que se dé a conocer el favor que el Señor le concedió. Encontrándose su hijo gravemente enfermo, se encomendó a Cristo Pobre, empezándole a hacer la novena y antes de terminarla su hijo estaba fuera de peligro.

Un devoto envió para los pobres 40 centavos para los pobrecitos de Cristo Pobre.

La señora Juana Vega Viuda de G., de Camagüey, envió diez pesos en acción de gracias para su culto.

Una devota, un frontal para el altar.

La señora Josefa de las Casas, seis libras de pan, dos libras de arroz y dos de frijoles para los pobres.

Una devota, en acción de gracias, un peso.

Una señora, tres latas de leche en acción de gracias.

Garbiel BLANCO

Guanabacoenses

FIESTAS EN COJIMAR

Prometimos dar amplios detalles acerca del programa de las fiestas días de hoy y mañana domingo y en honor de su Patrona, la Santísima Virgen del Carmen.

De manos del entusiasta comisionado, el amigo querido Antonio Blanco, recibimos el programa de esas fiestas, que gustosos reproducimos:

PROGRAMA. Sábado 30.

4 p. m. Se izará la bandera de la Virgen del Carmen en la ermita.

5 p. m. Original torneo de cintas en automóviles, por distinguidas señoritas con primero y segundo premios donados respectivamente por la librería e imprenta de Seoane y Fernández y por el señor José Suárez, tienda de ropa La América.

6 p. m. Torneo de bicicletas para niños y niñas con premios a los vencedores, donados por la tienda de ropa Los Precios Fijos.

7 p. m. Salve a toda orquesta en honor a la Patrona Nuestra Señora del Carmen.

9 p. m. Retreta en el parque por la banda del Distrito.

10 p. m. Gran baile por invitación en el hotel Loma de Cojimar.

DOMINGO 31

6 a. m. Recorrerá el pueblo una diana mambisa.

7.30 a. m. Se izará la bandera en el histórico castillo con asistencia del señor alcalde municipal. A este acto concurrirán los niños del preventorio Martí, que serán obsequiados con dulces donados por la fábrica Siré y Armada, y con un ponche hecho a base del ideal refresco Champán Sport, donado por los señores Blanco y Núñez.

9 a. m. Solemne misa cantada en la ermita en honor de Nuestra Señora del Carmen.

11 a. m. Regatas de natación con premio en metálico al triunfador.

1 p. m. Regatas de botes de vela con premio en metálico al vencedor.

3 p. m. Cucaña en el muelle con premio al vencedor.

4 p. m. Divertidas carreras en saco con premio al triunfador.

5 p. m. Torneo de cintas a caballo, con premio de un sombrero, regalo de José F. Díaz, tienda La Iberia.

6.30 p. m. Saldrá de la ermita la tradicional procesión de Nuestra Señora del Carmen, recorriendo todo el pueblo.

8.30. Retreta en el parque por la banda municipal de Guanabacoa, cedida por el señor Joaquín Masip, alcalde municipal.

9.30. Gran baile popular en el salón Areca, con Una Noche de Amor, situado en Real número 27.

LA COMISION.

Nota.—Habrá comunicación de Cojimar a Casa Blanca por el tranvía de Hershey y cada media hora y por Guanabacoa cada 5 minutos por los ómnibus El Modelo, para combinar con Las Palmas.

Dada la animación existente para asistir a esas tradicionales fiestas de Cojimar, lo atrayente de su programa y las facilidades del viaje, es de esperarse un éxito.

Así se lo deseamos a los entusiastas organizadores de las mismas.

DE LOS PROPIETARIOS

Para la noche de hoy sábado, en su local social y a comenzarse a las ocho y media en punto, tiene anunciada una junta general ordinaria de socios, la Asociación de Propietarios, Comerciantes y Detallistas de Guanabacoa.

Así nos lo comunica su activo secretario, el apreciado doctor Manuel Alonso.

Y nosotros, haciéndonos eco de la solicitud del querido amigo nuestro señor Carlos del Corral, entusiasta presidente de dicha Asociación, en su nombre, encarecemos de los señores, la más puntual asistencia a ese acto.

En el que se conocerán, tratarán y resolverán asuntos de señalado interés para todos y en provecho de Guanabacoa.

UN CLUB DEPORTIVO

Ha comenzado a desplegar de manera extraordinaria, sus actividades deportivas el club que patrocinado por el apreciado industrial señor Claudio Conde, dueño de los manantiales La Cotorra, lleva dicho nombre.

Su quinteto de basket, del que es coach Rafael Chavarry y vocales Octavio Suárez y Emilio Pereira, entusiastas amantes del deporte, inició sus actuaciones, anotándose un triunfo contra un fuerte quinteto de la capital, pero después, al enfrentarse con el club local Atlético de Guanabacoa, soportó deportivamente su primera derrota.

Preside dicho club el ingeniero señor Manuel de Tapia Ruano y es vice presidente Manolo Cuervo Galán, siendo secretario José Martorell Morales, elementos valiosos de la localidad, a quienes secundan otros de no menos prestigios y de su team de base ball, esperamos grandes sorpresas, porque ha sido designado para dirigirlo el viejo amigo nuestro señor Raúl Suárez, figura significada del base ball en Guanabacoa.

La falta material de espacio nos priva por hoy de dar otros pormenores.

EL BAILE EN EL CASINO

En la noche de hoy sábado y en los amplios salones del Casino Español de esta Villa se celebrará un regio baile, organizado por los prestigiosos y entusiastas elementos del Petit Club.

De su secretario, el bien estimado joven Rafael García, hemos recibido una atenta carta, dándonos las gracias por la anterior nota publicada y nos informa de que actuarán en esa fiesta bailable un afamado son, y una reputada orquesta de la capital.

De seguro que los amplios salones de la casa social de la Colonia Española de Guanabacoa, resultarán insuficientes para dar cabida a los incontables elementos locales que se preparan para acudir a la simpática fiesta bailable organizada por el Petit Club.

Que obtengan el anhelado éxito es cuanto les deseamos.

CARIÑOSA CARTA

El muy querido Fray Pablo de Lete, elemento muy amado por nuestra sociedad, que desempeñara desde su fundación hasta fecha reciente al cargo de Consiliario de la Unión de Caballeros Católicos de Guanabacoa, siendo a su vez auxiliar de la parroquia de la Villa y que actualmente desempeña el cargo de cura párroco de Camajuaní, nos remite una cariñosa carta, haciéndose eco de las Guanabacoenses que gustoso lee en el DIARIO.

Muchas gracias a ese querido amigo y H. E. C. por su atención para con nosotros, la que estimamos en cuanto vale.

DEL COJIMAR YACHT CLUB

El viejo y consecuente amigo nuestro señor Alfredo Deetjen Placé, activo secretario del Cojimar Yacht Club, nos envía atenta invitación para la fiesta bailable que en favor de sus asociados preparan y que se llevará a efecto en su local social, en la noche de hoy sábado.

Existe grande animación para acudir a tan regia fiesta bailable.

Gracias mil por la atención que nos ha hecho objeto con el oportuno envío de la referida invitación.

Y sepan los prestigiosos y entusiastas elementos del Cojimar Yacht Club, que estamos a sus gratas órdenes.

NOTICIA INTERESANTE

Esperamos muy gustosos poder dar interesantes noticias acerca de nuestra comunicación con la capital, en amplia información que prometemos para la entrante semana.

Juan de D. Carreño.

PROTESTAN LOS FERRETROS EN CONTRA DE LA COMPETENCIA QUE LES HACEN EN TODAS FORMAS

En una exposición dirigida al Alcalde, Jefe del Distrito, explican los perjuicios que les acarrean los vendedores ambulantes y señalan errores sobre la Ley de Impuestos

En la sesión celebrada por el Consejo Directivo de la Sección de Ferreterías de la «Cámara Nacional de Comerciantes e Industriales», que Preside el señor Eusebio Olavarrieta, se tomaron importantes acuerdos en cuanto al mejoramiento de ese giro de comercio; sobre la competencia ilícita que se viene observando; Reparto de la Contribución y Organización de precios.

Aprobó el Consejo Directivo dirigir una comunicación al Alcalde Jefe del Distrito, de la que extractamos los siguientes conceptos:

«Los comerciantes pertenecientes al giro de Ferretería vienen desde hace bastante tiempo, siendo objeto de una competencia ilícita por Vendedores Ambulantes y Comisionistas, que sin pagar arbitrios de clase alguna a ese Distrito Central, ni contribuir a los Impuestos que dependen en una u otra forma de la Secretaría de Hacienda, realizan no obstante actos de comercio, agravando esta conducta la situación económica de crisis por la que nuestros Asociados vienen atravesando.

Pero a más de lo anterior, desde hace también bastante tiempo distintas casas de comercio, con establecimiento abierto al público, vienen interpretando de una manera errónea, el artículo 105 de la Ley de Impuestos Municipales, que autoriza a los Industriales o Comerciantes a reunir en un mismo local, Almacén o Tienda, más de una Industria de las comprendidas en los diferentes epígrafes de la Tarifa Primera, a ejercitar los anteriores actos de comercio, pagando solo la cuota correspondiente a la Industria que la tenga señalada más alta.

Y decimos que se interpreta en forma equivocada y a veces maliciosa el precitado artículo 105, porque el mismo solamente autoriza a ejercer distintos giros comerciales cuando ellos se ejercen en un mismo local, pagando una sola Tarifa, pero con la condición de que esos giros diferentes estén comprendidos todos dentro la Tarifa Primera, pero nunca ... de la Tarifa Segunda, Tercera ... las de Libre Regulación, como ... en la realidad»

Esta comunicación termina solicitando del Alcalde, se dicten las órdenes oportunas a fin de evitar que los perjuicios que se señalan se sigan ocasionando, y que, en cuanto a los vendedores ambulantes, se libre el correspondiente Oficio a la Policía Nacional, coadyuvando a la obra de inspección municipal que solicitan se emprenda.

ANUNCIESE EN EL Diario de la Marina

M.E.C.D. 2016

SOCIEDADES ESPAÑOLAS

GRAN FESTIVAL ORGANIZAN LAS "ENFERMERAS"

Tendrá lugar en toda «La Tropical», a beneficio de A. Nacional de Enfermeras

La Asociación Nacional de Enfermeras y Alumnas de la República de Cuba, bajo cuya bandera de amor a la humanidad se agrupan estas mujeres que realizan en todo el territorio de nuestra República la misión sacrosanta de acudir junto al lecho del enfermo, prodigándole cuidados y consuelos, celebrará en todos los Jardines de «La Tropical», el domingo 7 de agosto próximo un festival para el que se vienen ultimando los preparativos y que han de rodear dicha fiesta de los mayores atractivos. Obedece la celebración de tan magna festival a la necesidad en que se encuentra tan benemérita Agrupación de recaudar numerario conque fortalecer el Fondo social, con el cual se solventan las muchas atenciones de orden económico que pesan sobre ella entre éstas, con toda la vital importancia y significación que supone, el mantenimiento de su Pabellón denominado «Margarita Núñez», donde reciben asistencia las enfermeras y alumnas que sorprendidas en su noble tarea por enfermedades y padecimientos físicos o por el cansancio de un labor agotadora de energías, desplegada con mantenida dedicación día tras día, van a buscar allí con el reposo y el cuidado amoroso de sus compañeras, la salud perdida.

A tales fines celebran las Enfermeras y alumnas cubanas esta fiesta y recaban el concurso de todos y todos estamos en el ineludible deber de corresponder a la llamada de estas mujeres, pues no debemos olvidar la significación que ellas tienen en los grandes dolores que afligen a la Humanidad.

Pronto mas noticias

NUEVOS ASOCIADOS EN EL CENTRO ASTURIANO

Ya han comenzado las Sociedades Asturianas su campaña para la inscripción de nuevos socios al Centro Asturiano, respondiendo de este modo a los deseos de la Sección de Propaganda, la que tan pronto las circunstancias lo permitan ha de convocar a todas las entidades asturianas radicadas en la Habana para solicitar su cooperación en esta nueva idea quie tiene la Sección de la que espera, muy justificadamente, que sirva para obtener algunos cientos de socios con que aumentar la lista social.

Es necesario aumenetar los socios a mayor cantidad, más perfecta organización en los servicios y más amplitud amén de una serie de mayores beneficios; es el mutualismo práctico y eficiente la cooperación de todos para mantener y acrecentar en cuanto sea posible todo lo que la Sociedad ofrece a sus asociados.

El lema del Centro es Asistencia Sanitaria, Instrucción y lícito recreo, que significan: moderno sanatorio dotado de cuanto es necesario para la curación de los enfermos, magnífico plantel para estudiar y espaciosos salones para disfrutar de juegos lícitos y agradables fiestas.

HOY EL GRAN BAILE EN EL CENTRO ASTUR

Esta noche a las ocho y media se abrirán las regias puertas de la morada siempre galana y señorial de los astúrianos, para que puedan entrar al compás de ricos paso dobles, los amantes del baile.

La «Noche Predilecta», ha de verse muy concurrida a juzgar por el entusiasmo despertado.

No olvide que la famosa orquesta «Daiquiri», integrada por 14 profesores; Marcelino González, Septeto Habana, y últimamente contratado el Septeto Yumurí, son los que amenizarán tan fastuoso festival.

En el salón de fiestas y en la magistral e insuperable terraza se bailará anchamente sin tropiezos de ninguna especie, pues ha sido transformado en parte el piso de la Terraza para que los bailadores estén cómodos.

Solamente el servicio de guardarropía, le dará derecho a disfrutar de «Una Noche Predilecta».

Fijado el precio de cuarenta centavos, esta noche se verá concurridísimo esta pequeña verbena.

VERVENA «NOCHE DE AMOR» DE LOS DE VIVERO

Reina un entusiasmo indescriptible para asistir a la gran verbena vivariense, cuyo título es todo un poema, que se celebrará en los salones del Centro Castellano, Egido número 2, el sábado 20 de agosto.

La benemérita sociedad «Vivero y su Comarca», no escatimó sacrificios en la organización de este festival, en su deseo de complacer a la enorme concurrencia que estamos seguros asistirá a hacer buena nuestra profecía de que será un rotundo éxito.

Los conjuntos musicales Hermanos Castro, Antonio María Romeu y Septeto Nacional, que han sido contratados no necesitan propaganda ya que tienen una bien cimentada fama entre el elemento bailador y sabemos que ese día van dispuestos a «votar la pelota».

VERMIFUGO de B. A. FAHNESTOCK
PARA LOMBRICES
Un remedio eficaz para expulsar lombrices
PARA NIÑOS Y ADULTOS
Absolutamente Inofensivo
DE VENTA DESDE 1847

JUNTAS DIRECTIVAS

DE BOAL: Celebrarán Junta Directiva el día 31 del actual, a las ocho y media de la noche.

SOCIEDAD ESTUDIANTIL «CONCEPCION ARENAL»: Celebrará Junta General de Elecciones, el día 31 del actual, a las dos de la tarde, en el local social.

CHANTADA, CARBALLEDO Y SUS COMARCAS: »celebrará Junta Directiva, hoy día 30, a las ocho y media dela noche, en el entro Gallego.

EL PROGRESIVO ESTADO DE LAS "H. DE GALICIA"

La Com. de Hacienda aplaude el magnífico estado, elogiando la labor social muy prestigiosa

Celebró junta la Directiva de la Sociedad «Hijas de Galicia,» siendo presidida por el señor Manuel Vicente Otero y actuando de Secretario el señor Dámaso Pérez Valenzuela, tratántose en la misma importantes asuntos de orden administrativo y conociéndose el Informe de la Comisión de Hacienda, que preside el señor José Castro Molina, en el que se consigna el magnífico estado en que se halla esa prestigiosa Sociedad de asistencia sanitaria a la mujer y se tributan los más cálidos elogios para los integrantes de las Comisiones Permanentes y para los empleados, tanto de Secretaría como del Sanatorio, por su entusiasta actuación en pro del engrandecimiento social.

Entre los acuerdos adoptados figura la adquisición de una planta refrigeradora para la Casa de Salud, eligiéndose entre las numerosas presentadas la que se consideró más ventajosa para los intereses de la Sociedad, por tratarse de una de las mejores marcas y reunir todas las condiciones precisas que requieren las necesidades de un moderno Sanatorio como el que posee la prestigiosa Sociedad «Hijas de Galicia».

ADMIRABLE CONCURSO EN EL CENTRO BALEAR

El Comité de Damas de Propaganda e Inmigración del Centro Balear celebró sesión extraordinaria con la asistencia de las siguientes señoras y señoritas: Rosario Pérez de Martínez; Dulce María Sánchez; Nena y Carmita Torelló; Albertina Sanjulián; Pilar y Dolores López y María Luisa Pérez Chávez.

Se conoció la larga lista de asociadas que forman parte en el citado Concurso, habiendo algunas de ellas presentado un número considerable de nuevos asociados. Los nombres de las triunfadoras se conocerán el próximo domingo que se llevará a cabo la repartición de los valiosos objetos con que serán premiadas por su desinteresada y fructífera labor, con lo que demuestran, una vez más, su gran amor a esta benemérita Institución.

Presidirá la repartición de los premios, el señor Pedro Masot Vidal, Presidente social y la señora Rosario Pérez de Martínez, Presidenta del Comité de Damas de Propaganda e Inmigración.

DEL SANATORIO DE LA ASOCIACION DE DEPENDIENTES

Otro éxito que agregar a la ya larga relación de los que se atribuyen al doctor Cándido B. Toledo Osés, lo constituye la operación de amigdalitis practicada en los niños Eudaldo y Fernando Bonet, hijos del estimado amigo y comer ciante de esta plaza don Eudaldo Bonet Peláez, ambos enfermos fueron tratados y operados en le Sanatorio de la Asociación de Dependientes por el especialista doctor Toledo, y ya se puede consignar que se hallan totalmente restablecidos.

Nuestra felicitación muy cordial y entusiasta a los distinguidos enfermos, a sus padres y al ofmaltólogo doctor Toledo.

VARIOS ACUERDOS DEL PARTIDO DE PADRON

Esta Sociedad celebró Junta Directiva en su local social, Avenida de Bélgica 125, Presidiendo el señor Juan Amago, y actuando de Secretario el señor José París Bello, después de aprobar el acta anterior y el Balance correspondiente al último mes, presentado por el señor Tesorero.

El señor Nimo, Presidente de la Sección de Beneficencia, dió cuenta ala Junta de los distintos socorros concedidos a los asociados necesitados, el activo Presidente de Propaganda señor Fariña, informó de las inscripciones verificadas últimamente, con lo que demuestran la labor que viene realizando dicha Sección.

Por último se acordó llevar a cabo el próximo mes, el banquete en obsequio de los asociados, para el cual se nombró una Comisión para que visite distintos salones para llevar a cabo dicho banquete.

La dispepsia siempre aqueja al enfermo con síntomas muy molestos y penosos. La llenura, y pesadez del estómago, gases, acedías, vómitos, digestiones lentas y difíciles, etc. etc., desaparecen rápidamente con el uso de la «PEPSINA Y RUIBARBO BOSQUE». Se vende en todas las boticas de la Isla.

VERBENA DE LA ALEGRIA EN EL CENTRO GALLEGO

Trabajan con verdadero afán, los muchachos de la Sección de Orden, que comanda el amigo Cotarelo, para que esa verbena, llamada de «La Alegría», tenga todos los alicientes necesarios y hasta extraordinarios, que permitan pasar unas horas de verdadera expansión, olvidando las penalidades de la vida.

El Comité de Damas de la Sección prepara varias sorpresas para esa noche, que han de dejar encantados a los concurrente y la Comisión de Adorno tiene en estudio un decorado especial, que hará de los espléndidos salones del Centro Gallego, lugares propios de verbena que recuerden las de San Juan, La Paloma, San Antonio de La Florida y tantas otras típicas, que se celebran en España.

Con eso y los conjuntos musicales ya anunciados, los mejores de La Habana, cabe pensar que será la mejor verbena que se haya celebrado hasta ahora.

LA MUSICA MUNDIAL EN TODA «LA POLAR»

Para el próximo día 10 de septiembre, por la noche, se viene organizando por un grupo de sociedades una monumental verbena de fin de temporada, que se denominará «Verbena Internacional», en homenaje a la música cubana, española y americana, en el gran Stadium de la cervecería de «La Polar», con los mejores intérpretes de la música que existen en Cuba:

Antonio María Romeu, Belisario López, Hermanos Martínez y Sonora Matancera.

Estos conjuntos musicales no pueden ser superados por nadie y por consiguiente los que gusten de pasar una noche alejados de la atmósfera caldeada de la Ciudad, disfrutando del placer que produce a toda persona de gusto contemplar la luna de una noche tropical, entre plantas y flores, del hermoso jardín de la cervecería «La Polar», están de plácemes, todo ésto pueden conseguirlo por muy poco dinero.

La entrada a las damas será gratis y los caballeros solamente pagarán 60 centavos, que les dará derecho a disfrutar de la fiesta más grande de este año.

La Comisión Organizadora de esta fiesta se encuentra laborando intensamente para que no falte ningún detalle a cuyo efecto se están organizando tres comparsas, compuestas de varias parejas de jóvenes y señoritas que representarán el baile criollo, español y americano y sabrán darle vida y movilidad a este gran festival.

Las Compañías de tránsito de los ferrocarriles, ómnibus de La Cuba y Omnibus de La Habana, mantendrán el servicio toda la noche en concesión con el Gran Stadium de «La Polar».

HOY EL BAILE EN LA SOCIEDAD »EL PILAR»

Una fiesta que tiene todas nuestras simpatías y que por su magnífica organización está llamada a alcanzar un envidiable éxito, es sin duda alguna la que vienen preparando para el próximo sábado la Sección de Recreo y Sports de la decana prestigiosa Sociedad del Pilar. Los espaciosos salones de la calle de Estévez se verán esa noche favorecidos por bellísimas señoritas que se han sumado graciosamente a la idea de los chicos de Recreo para la celebración de ese grandioso baile.

El programa no puede ser más atractivo(ya que en el mismo figuran varios estrenos que han de agradar muchísimo al espíritu más exigente. Belisario López que sin usar otro nombre que el de El Mago del Danzón y el gran septeto Nacional de Piñeiro serán los encargados de losbailables, mientras que los miembros de la Sección son los encargados de atender a los simpatizadores de esta Sociedad que son muchos, en darle cuantas invitaciones deseen para quenadie deje de pasar una noche de alegría.

FIESTA NOCTURNA EN EL DEPORTIVO ASTURIAS

Promete resultar un gran acontecimiento el baile denominado «Una Noche de Cabaret», que con motivo de la celebración del cuarto aniversario de su fundación organiza el conocido «Club Deportivo Asturias» en su casona de Eestrella y Subirana, para la noche del 6 de agosto próximo. Se puede asegurar que el Show que están ensayando los artistas del Eden Concert, Henry Bell y su pareja Margot Pérez será sin duda alguna un motivo para esperar que en esa noche no se quepa en la popular casa de los Fantasmas; además el popular Barroso hará las delicias de los bailadores con su conocido Sexteto Universo y también el Jazz Band Anckerman.

UNA REINA DE SIMPATIA EN CENTRO ASTUR

La señorita Carmen Torres de la ciudad floridana, elegida por Delegación de los astures

En la mañana de ayer, acompañada de una distinguida dama de Tampa, visitó el edificio del Centro Asturiano la Reina de la Simpatía de la Delegación que dicho Centro tiene en la bella ciudad Floridana, señorita Carmen Torres.

Tan gentil damita fué amablemente recibida por el Secretario General de la Sociedad, quien inmediatamente puso a su disposición a un empleado de sus oficinas para que le mostrara el edificio social, de cuya visita salió altamente satisfecha así como de las atenciones de que fué objeto.

La señorita Carmen Torres, une a su reinado el ser hija de un luchador infatigable del Centro Asturiano que allá en Tampa laboró de manera intensísima por servir a la Sociedad habiendo llegado a ocupar por espacio de varics años el cargo de Presidente de la Delegación de Tampa en el cual supo desplegar geniales dotes de organizador y administrador, habiendo llegado a la construcción del Sanatorio Modelo que posee la Delegación de Tampa, cuya construcción comenzó en su Presidencia y a las fiestas para la inauguración del mismo concurrió una distinguida y selecta representación de la casa matriz.

La Delegación de Tampa constituye una joya del Centro Asturiano, que en pleno territorio de la Unión Americana, prestigia a los asturianos y a sus socios y es a la vez demostración efectiva de la gran labor que ha sabido realizar y realiza la Colonia Asturiana y sus simpatizadores.

SUSPENDIDA LA GENERAL DE LOS DE COSPEITO

Por no haber concedido permiso la Comandancia Militar de La Habana, ha sido suspendida la Junta General reglamentaria de la Sociedad Hijos del Ayuntamiento de Cospeito, que debía celebrarse en la noche de hoy sábado, en los salones del Centro Gallego.

RUFINO MEIS MARTINEZ

Con motivo de celebrar hoy su fiesta onomástica, muchas serán las felicitaciones que habrá de recibir el señor Rufino Meis Martínez, estimado amigo nuestro y competente Administrador del Sanatorio «Concepción Arenal», de la Sociedad «Hijas de Galicia», en cuyo cargo rinde una labor magnífica, que tanto contribuye al engrandecimiento de esa admirable Casa de Salud.

Entre esas felicitaciones que llegarán hasta el señor Meis, como testimonio del aprecio, estimación y simpatía con que le distinguen sus numerosas amistades, nos complacemos en hacer figurar la nuestra más efusiva y cordial.

EL PANTEON DE VIVERO

La Junta Directiva de la prestigiosa sociedad «Vivero y su Comarca», está ultimando para ser presentado a la Junta General, un concienzudo estudio para la fabricación del panteón proyectado, a cuyo efecto se acordó posponer la junta general ordinaria para el próximo mes de agosto, con el fin de representar completamente terminado dicho estudio a la sanción de la Asamblea.

El plano de dicho proyecto está a la disposición de las personas a quienes interese dicha obra, en la Secretaría de dicha Institución, Paacio de Centro Gallego, de 9 a 10 p.m. todos los días hábiles y en la cual se reciben pliegos de condiciones de los que deseen concurrir a la subasta.

LA REGENTE

AVISO

Se pone en conocimiento de aquellas personas que tienen prendas empeñadas en esta casa y adeudan más de 6 meses de intereses, pasen a pagar los mismos para evitar que dichas prendas vayan a la subasta que se verificará el día 8 de Agosto a las ocho y media de la mañna.

LA REGENTE
Capín, García y Cia.
NEPTUNO y AMISTAD
Teléfono A-4376.

Centro Asturiano de la Habana

AVISO

De orden del señor Presidente, p. s. r., de este Centro Asturiano de la Habana, se anuncia, para conocimiento de los señores socios, que en virtud de causas imprevistas no se celebrará la Junta General ordinaria administrativa correspondiente al segundo trimestre del corriente año que debía de efectuarse el domingo día treinta y uno de este mes de Julio, por tanto, se suspende la misma hasta tanto se autorice al Centro para poder celebrarla, lo que se hará saber por este medio

Habana, 28 de Julio de 1932

MANUEL CALVO Y GARCIA,
Secretario.

Desaparecen Los Barros!—
Pronto desaparecen las espinillas, barros y otras erupciones de la piel —se vuelve la piel delicada, suave, sin manchas y bella— cuando se usa El Jabon Sulfuroso de GLENN
Contiene 33⅓% de Azufre Puro.
De venta en las Farmacias.
Algodón estíptico de Rohland, 25 centavos.

Puerto

EL PENNSYLVANIA

De San Francisco de California y escalas, llegó el turbo eléctrico Pennsylvania, que trajo carga general, 21 pasajeros para la Habana, y carga y 189 pasajeros en tránsito para New York.

Llegaron en este vapor los señores Luis Oriozola, Corn Smith y familia, doctor Alberto Navarro, Bue del Real, el ingeniero George Austin y señora y otros.

Entre los de tránsito viajaban el diplomático belga Paul de Bandimont.

EL CARTAGO

De New Orleans llegó el vapor americano Cartago, que trajo carga general, seis pasajeros para la Habana y doce en tránsito.

Para la Habana llegaron Salvador Bonilla, Ashley N. Smith, Francisco, Luis y Adelaida Navarro, Manuel Mendizábal.

Para la Habana llegaron en el vapor «Oriente», Tomás Barrera y familia, Oscar Calvet, doctor José López, doctora Julieta Bernal; Máxima Martínez; Regla Méndez e hijos; Carlos del Mercado; Eduardo López Miranda; Dora Paderson; E. R. Rendón; María Robledo e hijos; Nereida Torres; Salvador del Valle y el Vicecónsul americano William Murray a quien se le concederán franquicias.

EL ORIZABA

Al mediodía llegará de Veracruz el vapor «Orizaba», que trae carga y pasajeros para la Habana y Nueva York.

Por este vapor irán a Nueva York Gran Flin y señora; Cecil Silva; José R. Castellanos; doctor Oscar Betancourt y señora; Eduardo Carreras y familia y otros.

EL HEREDIA

De Tela, con cargamento de frutas y pasajeros para New Orleans y pasajeros para la Habana, llegó anoche este vapor americano.

EXCURSIONISTAS

Con 175 excursionistas llegó ayer tarde a última hora, el vapor americano «Cuba», que procedía de Tampo y Key West.

CASOS DE POLICIA

La policía del puerto conoció de los siguientes casos:

Manuel Rodríguez Gómez, chauffeur, propietario del título 11770, que en una cartera fué hallado flotando en bahía, frente al muelle de Caballería, se presentó para reclamarlo, e informó que dicho título y otros documentos le fueron sustraídos de un saco, y de cuyo hecho dió cuenta a la Segunda Estación, por lo cual estima que el ladrón o los ladrones, al ver que no tenía dinero en la cartera que le sustrajeron, lo arrojaron al mar.

—Sabas Martínez, de San Miguel 171, Jesús C. Bottayo, de Aguacate 17 y Armando Estrada, de Villanueva 32, fueron arrestados porque formaron escándalo en el muelle de San Francisco.

—El aduanero número 6, procedió al arresto de Francisco Gomez Rodríguez, a su hijo de iguales nombres y apellido y a Pedro Curbelo, porque trataron de hurtar varios tablones en el muelle de la Munson Line.

—El vigilante González arrestó a José Francisco Ramos Rodríguez, de Paula 57, porque estaba desnudo bañándose en el muelle de Paula.

Además le ocupó una cuchilla grande en uno de los bolsillos del pantalón.

—Inés Quintana, vecino de Merced 12, fué agredido a pedrados por el también menor René Armenteros, vecino de Merced 59 y cuyos menores estaban en el muelle bañándose.

—El especial de Aduana Manuel Navarro y el Inspector Francisco Vázquez arrestaron a Secundino Vizoso y a Cayetano Peláez, de Santa Clara 17, porque el primero trató de introducir como polizón al segundo, en el vapor Leerdam.

EL ORIENTE

Hoy a primera hora llegará el vapor Oriente, de la Ward Line, que trae carga general y pasajeros para la Habana y en tránsito para Progreso y Veracruz.

JARABE DE RABANO IODADO DE GRIMAULT Y Cía
Depurativo por excelencia
PARA LOS NIÑOS — PARA LOS ADULTOS
En todas las Farmacias
VENTA AL POR MAYOR 8, Rue Vivienne, PARIS.

FUERTE-ENGORDA OXOIDE
1 copa de 100 c.c.-½ lb. CARNE FRESCA
Alimenta sin cansar su ESTÓMAGO
Sabroso - Aromático
EXIGA LEGÍTIMO OXOIDE
Varias veces al día
Jugo carne de 97% Extracto concentrado al 25%
PREPARADO POR: DROGUERIA "SARRÁ"
LA MAYOR
Pida una muestra a cada persona indicándole la presentación de TRES PERIÓDICOS COMPLETOS en la Droguería Sarrá.

HABANERAS

LA MODA ACTUAL

LINDO SOMBRERO DE TARDE

A la hora del té, cuando las damas lucen sus más bellas toilettes, este pequeñísimo sombrero resultará muy elegante.

Lo presenta una de las modelos de la casa Agnes. En terciopelo de color vivo, hace contraste con el gran cuello del abrigo, que es del mismo material.

EL REPOSO ES NECESARIO

En esta época de rápido vivir, los médicos aconsejan, a todo el mundo, reposo, aislamiento, tranquilidad, olvido de los negocios, silencio...

No sólo se lo recomiendan al hombre que lleva agitada lucha, y a la mujer que tiene que afrontar por sí sola la vida, sino a la mujer de sociedad.

Si el reposo se tomase a tiempo, ¡cuántas enfermedades nerviosas se evitarían!

El cansancio envejece, y si además hay preocupaciones, la juventud desaparece, a menos, que no se haga por retenerla con masajes, lociones y sabe todo, oportuno reposo.

Y es tan fácil esto!...

Basta tener un poco de fuerza de voluntad y dedicar, a tal fin, una hora todos los días.

Todo el mundo sabe que si al mediodía descansáramos un rato, podríamos resistir mucho mejor, la lucha por la vida y, sin embargo, nadie lo hace.

Necesitamos sentirnos verdaderamente enfermas, para rendirnos y hacer una cura de reposo.

Lo único que nos obliga a retirarnos algo del movimiento de la ciudad, es el calor. No hay quien pudiendo pasar estos fuertes meses de Agosto y Septiembre en una playa o lugar de campo, se quede en el centro de las poblaciones.

Pero, no todos pueden hacerlo.

Los que no salimos a veranear, debemos tomarnos una hora de descanso diario, preferentemente después de almuerzo; con esto, amortiguaremos el cansancio y evitaremos hasta donde es posible, la vejez prematura.

NATURALEZA MUERTA

He visto ayer por una ventana un tiesto lleno de lilas y de rosas pálidas, sobre un trípode. Por fondo tenía uno de esos cortinajes amarillos y opulentos, que hacen pensar en los mantos de los príncipes orientales. Las lilas recién cortadas resaltaban con su lindo color apacible, junto a los pétalos esponjados de las rosas de té.

Junto al tiesto, en una copa de laca ornada con ibis de oro incrustados, incitaban a la gula manzanas frescas, medio coloradas, con la pelusilla de la fruta nueva y la sabrosa carne hinchada que toca el deseo; peras doradas y apetitosas, que daban indicios de ser todas jugo y como esperando el cuchillo de plata que debía rebanar la pulpa almibarada; y un ramillete de uvas negras, hasta con el polvillo ceniciento de los racimos acabados de arrancar de la viña.

Acerquéme, vílo todo de cera, las manzanas y las peras de mármol pintado y las uvas de cristal.

Rubén Darío.

CURIOSIDADES

Para limpiar los guantes.

Si son de cabritilla, deben ponerse en un molde o en la mano y frotarlos suavemente con una franela humedecida en bencina. Luego se les pasa un poco de carbonato de cal y se cepillan.

Si son de gamuza, se les pasa una franela mojada en agua con un poco de amoníaco, frotándolos hasta que estén limpios.

Se secan en un lugar caliente o al aire, pero no al sol.

MENU DEL DIA

Almuerzo	Comida
Clover Club cocktail.	Grape fruit.
Huevos al plato.	Crema de apio.
Picadillo de carnero.	Pescado Perlan.
Arroz blanco. Plátanos fritos.	Pavo asado con puré de castañas.
Pollo asado a la criolla.	Ensalada de papas con huevos.
Ensalada de piña y aguacate.	Helado de caramelo.
Flan de leche.	

RECETAS

Jamón planchado en dulce.

Se salcocha el jamón, se limpia bien de pellejo y grasa y se deja redondo y liso. Se le saca el hueso si se quiere. Se pone, envuelto en una gasa, a hervir bien tapado en el horno mediano, durante una hora, en una tartera con medio litro de jerez seco.

Se saca y se deja enfriar. Se cubre luego con azúcar y se le pasa con rapidez una plancha bien caliente.

Adórnese con huevos hilados.

PRESIDENTE COCKTAIL

Tres cuartas partes de Ron.

Una cuarta parte de Vermouth Italiano.

Unas gotas de granadina.

Se revuelve bien en un vaso con dos trozos de hielo, se cuela y se sirve en copas de cocktail bien frías, agregándole una cascarita de naranja y una cereza.

M. R. de FONTANILLS

BANCO PASTOR
CASA FUNDADA EN 1776

Capital suscrito	Ptas.	17.000,000.00
« desembolsado	«	11.000,000.00
Fondo de reserva	«	6.000,000.00
« « para fluctuación de Valores	«	6.497,028.38

Casa Central: LA CORUÑA.
SUCURSALES:
Vigo, Lugo, Orense, Vivero, El Ferrol, Sarria, Monforte, La Estrada, Tuy Mellid, Mugía, Carballo, Mondoñedo, Puentedeume, Villalba, Ribadeo, Carballino, Santa Marta de Ortiguiera, Padrón, Puebla del Caramiñal, Ribadavia, Noya, Barco de Valdeorras, Verín, Rúa-Petín, Vimianzo, Puenteareas, Chantada, Cedeira, Ordeira, Ordenes y Fonsagrada.
CUENTAS CORRIENTES CON LIBRETAS
Abonando los siguientes intereses:

A la vista	2½ %	anual.
A tres meses	3 %	«
A seis meses	3½ %	«
A un año	4 %	«

CAJA DE AHORROS
Abonando intereses al 3½ % anual.
CUENTAS CORRIENTES EN MONEDAS EXTRANJERAS
intereses a convenir.
VENTAS DE GIROS SOBRE TODO EL MUNDO
especialmente América.

ABSORBINE JR.
PARA ENFERMEDADES DE LOS PIES
Use este antiséptico, alivia la comezón y otras enfermedades de los pies.

COMUNISTAS DETENIDOS

La policía detuvo por sus conocidas actividades comunistas a Juan Russo, Luis Srapifky, Manuel Leis y Juan Bueno. Los que resulten extranjeros serán expulsados del país.

Palacio

Desde el jueves por la tarde se encuentra indispuesto con una ligera afección grippal, el Presidente de la República.

En la mañana de ayer lo visitaron sus médicos, doctores La Torre y Enriquez.

POCAS AUDIENCIAS

Pocas fueron las personas recibidas por el Presidente contándose entre ellas, el Secretario de Agricultura, General Molinet, el Jefe de la Policía, Comandante Carrerá, el Jefe del Ejército General Herrera y el Secretario de la Guerra General Rojas.

MILITARES ASCENDIDOS

Cuando salía de Palacio al mediodía de ayer el Jefe del Ejército, declaró a los periodistas que el Jefe del Estado acababa de firmar los siguientes ascensos en el Ejército.

Ascendiendo a Capitán, al Teniente Florindo Fernández, perteneciente a la Guardia de Palacio y Jefe del Servicio de explosivos del Ejército; ascendiendo a Primer Teniente, el segundo Teniente Francisco Bru y Valenzuela y a Segundo Teniente al Supernumerario Guillermo Torres Valdés.

ENTREVISTAS

Con el Secretario de la Presidencia se entrevistó ayer por la mañana el Senador Wifredo Fernández, al que acompañaban el Representante Caíñas y su hermano.

También fueron visita de Palacio, ayer, el Presidente de la Cámara doctor Guas Inclán y el Gobernador habanero señor Antonio Ruiz así como los Secretarios de Justicia e Instrucción Pública.

AL ENTIERRO DEL CORONEL TARAFA

En nombre del Presidente de la República, concurrió ayer al entierro del Coronel Tarafa, el Ayudante Comandante Galí Menéndez.

También de Palacio salieron para concurrir a ese sepelio los Secretarios de Gobernación, Justicia, Instrucción Pública y el doctor Rodríguez Barahona.

LEYES A LA SANCION

Desde ayer se encuentran en Palacio las leyes aprobadas anteayer por la Cámara, que son de carácter fiscal, figurando entre ellas la del azúcar y la del radio.

CASOS DE POLICIA

DESAPARICION DE UN MENOR

Amelia Cabrera Aragón, vecina de Reyes 19, dió cuenta de la desaparición de su hermano Manuel Cabrera Aragón ,que cuenta 19 años de edad, temiendo le pueda haber ocurrido alguna desgracia, por tener perturbadas sus facultades mentales.

LESIONADOS

En hechos casuales se ocasionaron lesiones de carácter grave, Gregoria Rondon Pacheco, de Cerro 591 y Consuelo Trachón Carrazana, de Mayía Rodríguez 19.

DISPUSO DE LAS GOMAS

Fernando Farnández, vecino de Martí 51, en Marianao, fué acusado por Carlos Fernández y de la Torre, vecino de 2 número 234, de haber dispuesto de dos gomas que le entregó para que se las colocara a un ómnibus, estimándose perjudicado en 110 pesos.

IDENTIFICADO EL QUE APARECIO AHOGADO

En el Necrocomio fué identificado ayer el individuo que apareció ahogado frente a la compañía de cemento El Morro. Se nombraba José Fernández y Fernández, natural de España, de 65 años de edad y vecino de Atellano 69. Fué identificado por su hijo José Manuel Fernández Roque.

ACUSADOS DE ROBO PUESTOS EN LIBERTAD

Rufino Vicente González, (a) «El Chino» y Vicente Ortiz Pérez, vecinos de Buenos Aires 16, donde en días pasados se cometió un robo, fueron detenidos por sospechas. Reconocida su inocencia, fueron puestos en libertad.

Ortiz Pérez según declaró, contrajo matrimonio ocho veces consecutivas y a consecuencia de ello se volvió loco, por lo que estuvo recluído en Mazorra, habiéndole sido sobreseídas causas que con tal motivo le fueron iniciadas.

ROPA INTERIOR
VITI
¡PISTONUDA!

POLVOS DE ABISINIA
EXIBARD
Sin Opio ni Morfina
Muy eficaces contra
ASMA
Catarro — Opresión
y todas afecciones espasmódicas de las vías respiratorias.
45 Años de Buen Éxito. — Mad. Oro y Plata.
Docteur H. FERRE
28, rue Richelieu
PARIS
TODAS FARMACIAS

M.E.C.D. 2016

MATANCERAS

UN RUMOR

Que recojo complacido.

No es otro que la idea nacida al ...or de los mayores entusiasmos, ...re un grupo de distinguidos ca...lleros de esta sociedad.

Se trata de la formación de una ...iedad deportiva con la denomi...ción de Matanzas Yacht Club.

Una reunión celebrada en el Li...o por esos elementos, parece lla...ada a cristalizar en el más fran... éxito.

Enrique de Sandoval que me trae ... ecos de esa junta, menciona ...mbres tan prestigiosos como el ... Nemesio Urréchaga, Joaquín de ...ías, Francois de Zayas, Salva...r de la Torre, Juan J. Alcoser, ...rio Dihigo, Pérez Arocha, Jor...n y Tarque.

Nuevas reuniones celebrarán la ...mana entrante estos entusiastas ...ntleman y de sus actividades— ...e acojo con tanta complacencia ...endré al corriente a mis lecto...s.

LA SRA. DE ESQUERRE

Graziella Beracierto.

Ha venido a Matanzas, donde ...sa unos días junto a la presidenta ... Tennis, su hermana la señora ... Amézaga, la muy elegante y ...stinguida esposa del señor Ale...ndro Esquerré.

A su regreso a la Habana irán ...n ella sus hijas Margot y Aydita ...e desde los comienzos del verano ...n huéspedes de los esposos Amé...ga-Beracierto.

Mi saludo de bienvenida a esa ...ntil viajera.

UN TRASLADO

De que dar cuenta.

Vuelve a la antigua casa de Jun... donde establece sus oficinas, el ...tor José Manuel Martínez, con...jal de este Ayuntamiento, que es ...ente del periódico «El Mundo», ... esta ciudad.

Instalado quedó ayer allí, en el ...artament que ocupó hasta ahora ... doctor Mario Dihigo y del Lla...

Sépanlo sus amistades y sus ...entes.

Sépanlo sus amistades y sus ...entes.

DE ALTA

Nemesito Urréchaga.

Abandonó ayer el lecho después ... una semana de reclusión, victi... de la molesta epidemia gripal ...e padecemos.

Diré también que se halla más ...iada de la afección al hígado ... tanto la hace sufrir la señora ...da. de Horta, Isolina Burgos.

Y muy mejorado y en vías de ...tablecimiento Eusebio N. Díaz ... abandonó la quinta de la Co...ia Española, donde se halla.

EL DR. DULZAIDES

El nuevo juez del Sur.

Llega mañana a Matanzas en ...mpañía de su esposa Nena Serra... para instalarse como adelanté ... la casa propiedad del señor An...és Castellá en la playa, contigua ...la en que reside el juez de Pri...ra Instancia doctor Manuel Ro...u.

Hijos de Matanzas los esposos Dul...des-Serrate, de su regreso a ésta ... congratulan cuantos figuran en ...número de sus amigos.

CLEMENCITA ARANGO

Rumbo a la Habana.

Embarcó ayer en compañía de su ...dre el señor Gastón Arango, la ...tilísima jeune fille que pasará ... temporadita junto a familiares ...yos residentes en la capital.

Otro viajero en esta nota.

Antonio Docal, que regresó de los ...tados Unidos, a donde fuera para ...mpañar el cadáver del coronel Ta...a en su última y triste jornada.

Llegó ayer aquí, después de asistir ...sepelio del fenecido magnate azu...ero.

UN RECIBO

De la señora de Pagés.

Congratulada en extremo se vió ...día de su onomástico la elegante ...distinguida esposa del presidente ... esta Audiencia.

La colmaron de halagos.

Y de flores.

Durante las horas de la tarde des...ron por aquella quinta de la Pla... donde con sus hijos y sus nietos ...ita el jefe del poder judicial de ...a provincia, las más distinguidas ...mas de esta sociedad. Saludé allí ...a señora del doctor Cuní, María ...sa Valera; la del doctor Romeu, ...quel Fernández Lavarre; a la del ...tor Fernández Taquechel, Blanca ...sa Vallice, a la de Jacinto Villa, ...lina Jorganes; a las señoritas Lo... Dulce y Petit, etc., etc.

Dos altas figuras de la política ...ancera acompañaban a los Pa... en esa tarde: el senador doctor ...nlier y el representante a la Cá...ra doctor Rodríguez Ramírez.

Hacían los honores de la casa con ...a Celia Cantón, sus hijas políti... las jóvenes damas María Justiti ...Esther Morales, con la blonda Fi...Fundora, la fiancée de Fernando ...gés.

Con exquisitas pastas fuimos ob...uiados los visitantes de la señora ...ntón de Pagés.

OSCAR MONTALVO

Se opera hoy.

En el Hospital de Emergencia, don... se encuentra desde el accidente ...omovilista de que fué víctima, se... sometido hoy a una delicada in...vención quirúrgica: la de la ró...a.

La ciencia representada por há...es galenos efectuarán la opera...n que ha de coronar el más fran... éxito.

La fractura de la clavícula que ...bién sufriera Oscar Montalvo, no ...ece peligro alguno y de esa lesión ... sanando felizmente.

Un desfile constante de elementos ...anceros residentes en la capital ...e los que desde aquí van para ...mpañar a Montalvo, repítese día ...día desde el ingreso del popular ...tico en el Hospital de Emergen...s.

VENERANDA SANCHEZ JIMENEZ

Linda novia.

Complemento de mi reseña de anteayer, es la foto que engalana hoy estas «Matanceras».

En brillante ceremonia quedó unida en matrimonio la señorita Sánchez, al joven Jesús López Luis, alumno eminente de nuestra Universidad Nacional.

Una pareja que se completa a maravilla.

Porque se funden en ambos jóvenes, con la gracia, la belleza, y la distinción de la fiancée, el talento, la inteligencia y la cultura del galán.

¿Qué más para triunfar en la existencia?

UNA INVITACION

Del Náutico de Varadero.

La suscribe el doctor Gustavo Pérez Maribona, a nombre de la directiva que preside Larrieu, para la gran fiesta del remero que tendrá efecto el siete del próximo agosto.

Un programa interesante se ha combinado para ese «Día del Remero» que a iniciativas de Guillermo Pi ha instituído el Náutico de la Playa Azul.

Fiesta selecta, de distinción grandísima, porque en ella se da cita toda la Cárdenas bien, toda la Habana elegante y el aristocrático bunch de temporadistas de Varadero.

Agradezco la cortesía y me obligo a la reseña.

DE ENHORABUENA

Ismael Obias.

Acaba de ser nombrado agente de «Información» en esta ciudad el distinguido caballero que fué hasta hace poco secretario del Consulado americano.

Una elección feliz, un acierto del diario de Claret.

Por el que felicito tanto como a Obias, a la publicación ya mencionada.

INSCRIPCIONES

Para el Campeonato de Tennis.

Quedarán cerradas el lunes para cuantos aspiran a figurar en esa justa que se organiza en el simpático Club de la Playa.

Se celebrarán los juegos del campeonato los días de sábado y domingo y habrá premios para singles y doubles.

Publicaré en los primeros días de la semana entrante las parejas que han de competir en ese torneo.

LA FIESTA DE MAÑANA

En Hershey.

Reina entre la juventud el mayor entusiasmo para el Garden Party que en las posesiones de Bella Vista, en Hershey, ofrece el domingo Huberto González Sigarroa.

Quince las parejas invitadas.

Con un grupo de matrimonios que las acompañarán en la divertida excursión.

De la Estación de Hershey, a las ocho de la mañana, saldremos los que por todo el día hemos de ser huéspedes de aquel encantado edén.

CONFIRMADA LA NUEVA

Sobre el traslado del Deportivo.

La adelanté cuando di cuenta de la elección de la nueva directiva del floreciente club de la calle de Byrne.

Se ultiman los detalles para el traslado de la sociedad a la hermosa casa de Independencia y Ayuntamiento, que fuera construída para oficinas del Banco Español.

Un espléndido palacete.

De los más airosos, de los más elegantes, de los más bellos de la población.

LA ULTIMA NOTA

Para decir que desde mañana comenzarán a recibir los lectores del DIARIO DE LA MARINA la interesante revista «Orbe», el bello cuaderno en rotograbado que ha roto todos los records de circulación en publicación de su índole.

La actualidad mundial en sus páginas, el último grito nacional en trabajos y en grabados, y las firmas de más sólidos prestigios en su colaboración hacen de «Orbe» la realidad magnífica que representa para sus editores.

Sin costo alguno para nuestros suscriptores recibirán desde mañana domingo dicha espléndida revista.

Una otra muestra de la esplendidez del DIARIO DE LA MARINA para sus lectores.

Manolo JARQUIN.

¡JUEGUE

pero PROTEJA *su Salud* !

Si usted usa Kotex, nunca tendrá que interrumpir sus actividades acostumbradas. Esta toalla sanitaria moderna proporciona *absoluta* protección higiénica sin sacrificar los movimientos—ventaja no proporcionada por ningún substituto. Si alguien le ofreciese otra cosa diciéndole "es igual que Kotex", rechácela. ¿Quién responde por el fabricante? ¿Quién sabe como fué fabricado el producto?

¡No arriesgue su salud! Al comprar toallas sanitarias, fíjese siempre en el nombre Kotex.

1887

Toallas Sanitarias

KOTEX

Ungüento Cadum para las Erupciones

Es sorprendente el ver con qué prontitud el Ungüento Cadum quita y cicatriza las erupciones de la piel. No importan cuáles sean los remedios que haya usado sin obtener beneficio, no tiene por qué desanimarse, pues el Ungüento Cadum es distinto a todos los demás remedios. Hace cesar la picazón instantáneamente y empieza a cicatrizar con la primera aplicación. Las enfermedades más obstinadas de la piel, como los granos, úlceras, erupciones, lastimaduras, eczema, urticaria, cortaduras, quemaduras, almorranas de picazón, etc., se alivian prontamente con el Ungüento Cadum.

Para ELLAS y Para ELLOS

CONSULTORIO

Por la Doctora HERMINIA PLANAS

LA CATARATA Y EL RUISEÑOR

I

Desplómase la rauda catarata
envuelta en luz y plata,
rompiendo en mil pedazos su diadema;
al abismo se lanza y precipita,
y ruge, canta, grita,
formando con sus ritmos un poema.

* * *

Al ver sus vestiduras y cendales
cubiertos de cristales
y de resplandeciente pedrería,
un ruiseñor contémplala extasiado,
y canta entusiasmado
sublime y amorosa melodía.

* * *

Y en torno al torrente que flamea
el pájaro aletea;
moja en el agua límpida su pluma,
y por la catarata arrebatado
el pájaro asfixiado,
en el abismo rueda entre la espuma.

II

El vicio es una hirviente catarata
que rauda se desata
y en el oscuro abismo se despeña;
y al mirar su diadema de brillantes,
su luz y sus cambiantes,
el alma, alguna vez, suspira y sueña.

Manuel Reina.

* * *

Dra. Herminia Planas.
DIARIO DE LA MARINA.
Prado 103.
Habana.

* * *

ENCUESTA

«¿Qué película, a juicio de usted, ha sido la mejor producción del año, y por qué?»

Dra. Herminia Planas.
DIARIO DE LA MARINA.
Prado 103.
Habana.

La película «Mi Ultimo Amor», donde Mojica demuestra su talento y su voz de cristal.

Para mís es una de las películas más interesantes, por su argumentación: Una linda joven se encuentra perdidamente enamorada de un desconocido, y arrastrada por un amor inmenso, encuentra no sólo una posición enviadiable, sino también su «Ultimo Amor».

Blanca Díaz.

* * *

SRA. L. DEL C: (Vedado).

No sea pesimista. Además, en New York hay buenos médicos de habla española (castellana). Con mucho gusto le recomiendo al doctor Luis Méndez, muy popular y querido en nuestra colonia, como decimos en New York al conglomerado de cubanos y en general, hispanos americanos, que viven en aquella gran ciudad.

Su dirección, es: «166—West—87 Th. St., New Yory, City».

Si le escribe al doctor Méndez, puede decirle que es una de mis lectoras, pues él conoce este Consultorio mío y tendrá gusto en atenderla bien.

¡Animo y buena suerte!

* * *

EL VENDEDOR DE SU ESPOSA

Ante la Corte de Justicia de Leeds ha comparecido el mecánico Tom Allan el cual mediante un contrato en forma, había vendido a un amigo, por 500 libras esterlinas, su propia mujer.

El acusado se defendió con una ingenuidad verdaderamente admirable.

—Quiero hablar con la máxima claridad—dijo Allan.—A decir la verdad, desde hace ya tiempo yo no podía sufrir a mi mujer. No éramos felices, y, sin embargo, mi esposa se negaba al divorcio. Por fortuna, tengo un amigo, llamado Phillips, que amaba a mi mujer, de quien era correspondido. Un día mi amigo Phillipps me propuso darme 500 libras esterlinas si le cedía en regla mi mujer. Acepté con mucho gusto; tanto más cuanto que me hallaba en mala situación financiera.

El abogado de Allan pronunció un discurso caluroso. Apoyándose en antiguas costumbres de siglos atrás, citó precedentes en que las mujeres se vendieron al precio medio de 20 a 25 chelines.

—Mi cliente—exclamó el defensor con convicción—uniformándose a la situación de nuestros tiempos, ha vendido su mujer en 500 libras esterlinas, revelando con tal transacción un instinto comercial exquisito.

El fiscal, que había escuchado con gran interés la disertación históricoética del defensor, contestó que aquellas antiguas costumbre habían caído en desuso hacía muchísimos años y que fueron terminantemente prohibidas por una ley de 1805.

La Corte ha condenado al pobre Tom Allan a diez y nueve meses de cárcel.

* * *

«NIÑA BIEN»

Esos graciosos sombreritos tejidos, que tanto se han popularizado, lo mismo los lucen las señoras, que las niñas. He visto algunos haciendo juego con la chaquetica.

Como sucede con todo lo que «se ¡Preciosos! pone de moda».

La dirección de la señora Montó, que los hace lindos y muy rápidamente, es: San Miguel y Mazón, por San Miguel, al volver la esquina. Los hace en todos tamaños, colores y dibujos.

(Desde un peso el sombrero).

Dígale a la señora Montó, que va de parte mía.

* * *

«SRA. DE LA VIBORA»

En su misma vecindad tiene una buena modista, que al mismo tiempo hace muchas labores de adorno, como unos lindos pañuelitos de malla, ropa interior de seda, etc., etc. Pregunte por la señora de García, San Lázaro 35-C., altos, Víbora.

Puede invocar mi nombre, si lo desea.

* * *

«SWEATHEART»

¡Lástima que no firme su ensayo! Inspirada y sentimental. Dígame nombre y apellido para publicarla.

(Sírvase recordar asunto).

La felicito.

* * *

PENSAMIENTOS

La vida es un estado de perpetua expectativa; no sabemos jamás de qué lado vendrá el súbito golpe de la suerte.

* * *

La idea de la muerte nos engaña pues nos hace olvidar la de la vida.

Vauvenarges.

* * *

El verdadero amigo es el más preciado de todos los bienes.

Saint Real.

* * *

Cuando la alegre juventud y el esplendor de la Naturaleza coinciden, brota de la conjunción un resplandor de felicidad.

«ALARMADA»

Tiene razón, en tiempos de epidemias, el primer cuidado deberá ser el agua que se consume. Especialmente con el agua que beben los niños. Toda precaución, es poca.

Para el pedir el agua de «La Cotorra», que le recomiendo por la limpieza de sus manantiales y la escrupulosidad con que es embotellada, bastará que avise por el teléfono: XO-1888, para que le sirvan el agua en el acto.

Esa misma empresa facilita unas cómodas neveritas para colocar los botellones y poner el hielo. Pida informes y si lo desea, diga que la recomiendo.

Será bien atendida.

* * *

SR. FRANCISCO M. BERRE

Tengo copia del tango que le interesa. Imposible publicarla, falta espacio. Sírvase remitir sobre franqueado y recordarme el asunto.

Con mucho gusto mandaré la copia que otro amable lector—Sr. A. Suárez—nos facilita.

Muchas gracias.

CREO-TERPINA

NO ES POSIBLE llevar a todos los enfermos a vivir a los pinos. *Pero sí se puede traer alivio al cuarto del enfermo.* Eso es precisamente lo que hace la CREO-TERPINA Wampole. Calma la tos y facilita y purifica la expectoración de las afecciones bronquiales. Es un reconstituyente, además que contiene Glicerofosfatos de Calcio y de Sodio, *estimula el apetito y contribuye a aumentar el peso.* Calma la tos y la fiebre de las inflamaciones catarrales agudas, la gripe y el romadizo. En la tisis, la bronquitis aguda o crónica y los catarros bronquiales de los ancianos, contiene la tos y facilita la expectoración *sin nausear al paciente ni descomponerle el estómago.*

WAMPOLE

Viboreñas

TRIUNFO DE LA ORQUESTA ENSUEÑO

Los siguientes párrafos, que llevan este mismo título, son del atildado «confrere» de Villa-Clara Sergio R Alvarez:

TRIUNFO DE LA ORQUESTA ENSUEÑO

«Se presentaron anoche en el Caridad las huestes de la Srta. Foyo, triunfando ruidosamente, por su mise in scene de primer orden y por su actuación musical coreográfica.

El grupo de animosas y valiosas feminas desarrolló bajo la experta batuta de la Srta. Foyo un programa lleno de interés, que mereció número tras número el aplauso de la numerosa concurrencia que llenaba la sala.

¡Abarrotada!

Ante el nombre de la Ensueño nuestra sociedad retraída salió y ya podemos decir que Villaclara ha renacido socialmente.

Antes de ser iniciado el programa el doctor José Antonio Pascual el notable criminalista y hombre mundano, dijo palabras de presentación de la Ensueño y nos habló de nuestra música y de nuestras mujeres.

Berta Zimmerman ante el Ronisch se lució y escuchó formidable ovación.

En fin una velada llena de interés que era demostración aparte del valer artístico de las integrantes de la Ensueño de su capacidad organizativa, triunfo del feminismo puro, el de construcción.

Lástima que sólo por una noche actuara la Ensueño.

A todos nos dejó entusiasmados.»

Dichas admiradas amiguitas, han debido llegar ayer a Holguín, desde donde espero tener nuevas noticias de un nuevo triunfo de tan valiosas artistas.

Legítimamente me considero satisfecho por la confirmación del augurio que hice.

JUVENTUD DEPORTIVA DE LUYANO

El señor Indalecio Fernández, activo Secretario de esta Juventud, ha tenido la cortesía de invitarme al baile que se efectuará mañana sábado en su local social Calzada de Güines No. 83, Luyanó a las nueve de la noche, con un buen programa bailable a cargo de una orquesta y un sexteto.

Al dar las gracias al amigo Indalecio, le recuerdo me sea contestada la comunicación, que hace ya muchos días, remití al Presidente señor Francisco González.

SRTA. MARTA DELGADO

La linda y gentilísima «Nenita» como familiarmente es nombrada la hija de los apreciables esposos señora Carmen de la Part y el caballeroso Capitán de nuestra estación de Policía José R. Delgado.

Tan bella figulina celebró ayer sus días, pero se vió impedida de recibir a sus amistades, lo que no fué motivo para que estuviera muy halagada con las constantes felicitaciones que recibió y muchas flores ofrendas sinceras de admiración.

Muchos años de dichosa vida deseo a «Nenita», junto con su apreciable familia.

VIBORA ATLETIC CLUB

Es el tema único, el gran baile que este novel Club celebra en Estrada Palma número 130, a las nueve de la noche.

Debido principalmente a las activas gestiones del Comité Femenino que preside la simpatiquísima Srta. María Antonia Pedroso, ha de verse muy concurrido, con una concurrencia muy selecta, habiendo prometido asistir las más distinguidas familias.

Yo le he prometido a María Antonia no faltar y espero cumplir lo ofrecido.

AGRADABLE VELADA

Que se repite todas las «Noches de las Damas y Las Flores», las que fueron dadas a las primeras por el galante joven Manolo Cofiño y de las que ya no pueden prescindir, en el coquetón «Gran Cinema».

En agradable charla con mis estimadas amigas las señoras Zoila del Campo de Hernández y Monserrate Hernández de la Torre, tuve el gusto de saludar a la hermosa trigueña señorita Neri Aragón.

A los pocos momentos llegaron Feté y Estlea Estébanez, siempre elegantes y amenas en su trato.

Con mi afecto y predilección de siempre saludé a las bellas y simpatiquísimas hermanas Estrella, Amparo y Betti Robau, las que bien saben las admiro sinceramente.

Estela Calvo, la arrogante Estela, llega con su mamá, mi bondadosa amiga María Luisa, a las que debo una visita, que no olvido.

La gentilísima señorita Ana Elena Grós, muy graciosa, me indica cómo debo escribir su apellido. ¿Está bien, muñeca? No me gusta culpar injustamente al amigo linotipista.

Y llegan las señoritas Laurence, Violeta e Inés, con su mamá la distinguida dama Caridad Jiménez de Laurence.

Tres bellas amiguitas, Alicia y Teté Rivero con la sonriente Teté Cabezas.

Natti y Paulita Massola, Chela y Purita Duq Boza con la estimada dama Concepción Boza de Duq.

La joven y bella señora Rosa Taboada de Aguado, con su bella hermanita Mercedes.

Otras señoritas: Semirame Palacios, Emma Villa, Luz Arango, Araceli, Anaís y Aida Caballero, Lita y Lolita López, Ernestina Suárez, Flor Gómez, Nelia Vázquez.

Y antes de retirarme saludé a las distinguidas y bellas amiguitas Angelita y Paquita Espinosa, con su mamá la señora Angela Loredo de Espinosa, comentando el éxito del pic nic, al que fueron, en la finca Montejo, organizado por la insustituíble Ofelita Raola.

Esta noche se proyectan las cintas «El prófugo y el Hijo del destino».

SRTA. SEGUNDA LOPEZ DAVILA

Celebra hoy sus días esta ideal rubia, y admirable viboreña, sentimental pianista que además posee muy dulce y bien timbrada voz.

Advierto a sus amistades que se ve impedida de recibirlas.

Muchas flores le serán ofrendadas a Segunda, que por ser la primera en el pensamiento de un estimado amigo, también las recibirá de él, pues me consta las ha encargádo a Manolito Cofiño, que se esmerará en presentar las mejores y más bellas.

MUY AGRADECIDOS

Así permanecen a sus amistades los distinguidos esposos señora María Caral de Vigil y señor Felipe Vigil, a sus relaciones sociales, que tanto se interesan por el estado de salud de su gentilísima heredera, la graciosa señorita Cuquita Vigil, de tan dulcísima vez, impedida desde hace unos días, debido a una fuerte faringitis de dedicarse a sus estudios artísticos.

A todas participo que continúa mejorando, sometida a un riguroso plan facultativo y es de esperarse que pronto estará completamente restablecida.

Los esposos Caral Vigil, desean hacerles constar a sus amistades su agradecimiento, por mi conducto imposibilitados de hacerlo personalmente, y yo con mucho gusto los dejo complacidos.

¿INTRIGADAS?...

Es natural. ¿Qué «chismecito» no intriga?... Mucho más cuando garantizo que es una reincidencia... ¡Esperemos!

JUVENTUD DEPORTIVA DE LUYANO

Esta animosa Juventud celebra hoy a las nueve de la noche, un gran baile en su local social Calzada de Güines número 83, Luyanó.

El programa bailable contiene piezas nacionales y extranjeras, para todos los gustos, y promete quedar muy concurrido.

Quedo agradecido al Presidente señor Francisco González, la invitación que me ha remitido por conducto del Secretario señor Indalecio Fernández, y le recuerdo se sirva contestarme la comunicación que le remití hace ya muchos días.

Urbano del Castillo.

¡UN BATALLON DE CIGARROS!
...por el precio de siempre...
PRESIDENTES DE GENER

CURATOL
Alivio seguro y rápido de toda clase de dolores.
3 TABLETAS EN CADA CAJITA
Precio 5 cts. en todas las Farmacias

M.E.C.D. 2016

Para evitar desórdenes en la Asamblea Liberal de Guamacaro, interviene el Tribunal Superior Electoral

Información Telegráfica DEL INTERIOR DE LA ISLA

POR NUESTROS CORRESPONSALES

Pinar del Río

SENTIDO FALLECIMIENTO

BAHIA HONDA, julio 29.— Tras corta y penosa enfermedad, rindió su tributo a la muerte, la distinguida señora Serafina González de Bagaria, madre del doctor Enrique Bagaria, estimado galeno de esta localidad. A éste y demás familiares hacemos llegar con estas líneas, el testimonio de nuestra sentida condolencia.—Corresponsal.

Matanzas

INGRESAN EN LA CARCEL NUEVAMENTE LOS ACUSADOS DEL INCENDIO DE LA FERRETERIA DE UNION DE REYES

MATANZAS, julio 29.—DIARIO, Habana.—Acusados de ser los autores del incendio de la ferretería de Unión de Reyes, Ramón Alfonso Martínez, Oscar de la Osa Domínminguez, Fernando Guedes Fernández y Anselmo Rizo González, fueron procesados con exclusión de fianza por dicho delito, señalándoseles por auto fecha 16 de los corrientes fianza de cinco mil pesos por el Juez de Alacranes, la que prestaron, habiendo recurrido el Fiscal doctor Tejera, contra esa resolución del Juzgado, pidiendo reforma de auto y que se les recluyera nuevamente en la cárcel de Matanzas, hasta tanto la Audiencia resolviera la situación de la causa 158 del referido Juzgado, que se les sigue por el delito de referencia. Asunto que se ha resuelto, de acuerdo con la petición fiscal, ingresando los encausados nuevamente en la cárcel.

AGREDIDA POR SU HIJO

En la Casa de Socorro fué asistida Ana Trujillo Brodon de lesiones que le causó su hijo Celestino Blanco Trujillo, al lanzarle una piedra, habiendo pedido a las autoridades la reclusión en Guanajay de dicho menor.

ARROLLADO POR UN CAMION

En el propio centro fué asistido Juan Sánchez Santana, de Esteban sin número, de lesiones que sufrió al ser arrollado por el camión 5294, casualmente, en 24 de Febrero y Cuba.

VISITARON LOS INSPECTORES EL AYUNTAMIENTO

SAN JOSE DE LOS RAMOS, julio 29.—En el día de hoy, han girado una visita al Ayuntamiento de este término, los inspectores de la Secretaría de Hacienda, Sres. Eduardo Valdedras y Francisco González saliendo altamente satisfechos por el resultado de su inspección.—Corresponsal.

UN ROBO

COLON, julio 29.— Anoche en horas de la madrugada, se perpetró un robo, en el establecimiento de víveres, que en Tirso Mesa, 41, posee el comerciante Edmigio Sánchez Ramírez.

Los ladrones lograron sus propósitos después de violentar la balaustrada de una ventana, apropiándose de algunas mercancías, dos relojes de oro y ocho pesos en efectivo. El comerciante Sánchez Ramírez, estima en más de cien pesos el valor de lo sustraido.—Corresponsal.

INSPECCION OCULAR

CARLOS ROJAS, julio 29.—Hoy se ha constituido en este pueblo el Juez de Instrucción de Cárdenas, doctor Aguiar Almeida, asistido del Secretario Gutiérrez, para practicar la inspección ocular en la residencia del doctor Rodolfo Abascal, Juez Municipal de este término, con motivo del robo efectuado en la noche del domingo próximo pasado en dicha casa, violentando, para realizar el robo, una ventana del edificio, utilizando una escalera. Asciende a más de cien pesos el valor del efectivo y objetos desaparecidos.

Inició las diligencias el Supervisor Militar teniente Bustamante, deteniendo como presuntos autores a Julián Romero, Cándido Miguel y Francisco Fernández. El Juez de Instrucción recibió declaración a numerosos testigos, ordenando la detención de Felix Nodarse. El pueblo se halla expectante, por ser los detenidos vecinos honrados de la localidad y espera que la actuación judicial aclare la situación de los mismos.—Corresponsal.

El Diario Hablado
Del «Diario de la Marina»

La extrema avanzada del periodismo moderno. El único periódico del aire en Cuba. Un éxito definitivo según comprobamos a diario.

El Diario Hablado

En sus tres trasmisiones diarias abarca la actualidad nacional y extranjera, sin olvidar los sectores mas palpitantes de la vida.

El Diario Hablado
Del «Diario de la Marina»

Tan solicitado y conocido por muchos miles de radio-escuchas, brinda una nueva atracción: despues de la trasmisión de la una de la tarde, ofrece selecciones de música cubana, interpretadas por la orquesta que dirige el aplaudido maestro «TATA» ALFONSO. Oigala todos los días de una y media a dos de la tarde.

UN PODEROSO ATRACTIVO PARA LOS ANUNCIANTES

7.30 a. m.—1 p. m.—6 p. m.

Su anuncio en el
Diario Hablado es algo "distinto"

Santa Clara

PRORROGA PARA EL PAGO DE PATENTES DE BEBIDAS

SANTA CLARA, julio 29.—DIARIO, Habana.—El Ayuntamiento de esta ciudad, en sesión extraordinaria celebrada anoche, acordó conceder prórroga de 30 días a los contribuyentes por concepto de patente de bebidas para que dentro de dicho término puedan hacer efectivo el pago de las contribuciones sin recargo.

Ha sido acogido dicho acuerdo con general beneplácito, dada la imposibilidad de los contribuyentes de cumplir esa obligación puntualmente.

PARA CAUSAR PERJUICIOS

Carlos Areho, vecino de Santo Domingo, denunció que en la estera del Central «María Antonia», fué echada una cabilla de hierro de una pulgada de grueso con intención de causar perjuicio, pasando por los molinos sin llegar a causar daños por haber sido advertida a tiempo.

Ignórase el autor del hecho.

INTENTO SUICIDARSE

Dora Valle, joven de 14 años de edad, vecina de Encrucijada, intentó suicidarse ingiriendo sustancias desconocidas, siendo su estado grave. Supónese que tomó esa determinación por contrariedades amorosas.

OTRO CASO

La joven Rosa Duque, vecina de Placetas, sufrió quemaduras graves por todo el cuerpo a consecuencia de haberse rociado las ropas con alcohol prendiéndose fuego con ánimos de suicidarse. Ignóranse los motivos que la impulsaron a tomar tan grave resolución.—Corresponsal.

FULMINADO POR UNA DESCARGA ELECTRICA

SANTA CLARA, julio 29.— DIARIO, Habana.—El menor de 14 años, Aniceto Pedro Luis Soto Marrero, vecino de la finca «El Baga» término de Manacas, murió fulminado por una descarga eléctrica durante una fuerte tormenta.—Corresponsal.

Camagüey

NOTABLEMENTE REAJUSTADO EL PRESUPUESTO PROVINCIAL DE CAMAGUEY

CAMAGUEY, julio 29. DIARIO. Habana. Por telégrafo. De acuerdo con la autorización del Gobernador Provincial, el Presupuesto de la provincia ha sido reajustado de $310.000 a $214.000.

CORRESPONSAL.

Oriente

ASESINA A UNA JOVEN Y SE SUICIDA

MANZANILLO, julio 29. DIARIO. Habana. Por telégrafo.—Máximo Ramos Grillo, acaba de asesinar a la joven Amelia Bernot. Seguidamente volvió el arma contra sí, disparándose un tiro, a consecuencias del cual falleció instantáneamente.

Ambos se hallan tendidos en la casa de socorro.

CORRESPONSAL.

VIOLENTO CHOQUE

SANTIAGO DE CUBA, julio 29.—Hubo esta tarde un violento choque entre dos autos en la esquina que forman las calles de Garzon y Marta sin desgracias personales que hubiera que lamentar.

Los vehículos sufrieron serios desperfectos.

Los choferes se nombran José Serrano, de Madre Vieja 35, y Andrés Pons, vecino de Heredia Alta 85.

RECOGIDAS LAS PILAS ELECTRICAS

Hoy ordenó el supervisor capitán Rosillo el cumplimiento de la circular 437 del Estado Mayor, que trata sobre la recogida de todas las pilas secas eléctricas que se encuentren en los establecimientos . Inmediatamen te fué cumplimentada la orden.

Ocuparon pilas en los establecimientos de José Salud, Ten Cents, La Dichosa, Co. Cubana de Electricidad, Casa Contreras, Casa Troncoso, y General Electric.

DESTRUIDAS DOS CASAS POR EL FUEGO

Esta tarde se produjo un violento incendio en dos casas de madera, situadas en la calle 14 y 11 del Reparto Mariana de la Torre, que son de la propiedad de Ignacio Alsina Delgado y Teresa Fernández viuda de Carroll. El incendio comenzó por la cocina de la casa de Alsina.

El agua tardó mucho tiempo en llegar, siendo el pueblo el que sofocó las llamas.

PROPOSICION DE LA COMPAÑIA CUBANA DE ELECTRICIDAD

El Alcalde ha pasado la proposición de contrato que le ha presentado la Compañía Cubana de Electricidad para el abastecimiento de flúido al Concejo a fin de que conozca del mismo.

Seguramente la Cámara Municipal discutirá el asunto el próximo lunes.

DECUBIERTA UNA BANDA DE RATEROS

El jefe de los expertos teniente Manuel Delgado, acaba de descubrir la banda de rateros que en días pasados robó en el tren de lavado de 10 de octubre 146, propiedad de Julián Juani, donde sustrajeron casi la totalidad de las ropas. Los jefes de esta banda son Luis Felipe Sánchez, conocido por Benitín, Gerardo Pascual Pérez y Emilio Zurdo Luzon. El chofer Juan Francisco Moreno (a) Bon, fué utilizado para transportar las mercancías robadas. Al ser detenido por los expertos se fugó de manera espectacular de la estación sin que haya sido recapturado hasta el presente momento.

MUERTO DE UN GOLPE EN LA CABEZA

Anoche murió trágicamente el joven Ramón Rojas, a consecuencia de un terrible golpe que recibió en la cabeza. El hecho ocurrió en el sitio de San Andrés en el término de Holguín.—Corresponsal.

CONFLICTO ENTRE LA FEDERACION Y EL CENTRO DEL COMERCIO

GUANTANAMO, julio 29.—El Centro del Comercio tiene ante sí un problema similar al del sanatorio del Centro Gallego de esta localidad, toda vez que la Federación Médica ha dado un plazo a los centros regionales que vencerá el 31 del mes entrante a fin de que excluyan de sus listas a todos los asociados que cuenten con recursos para la vida.

Según nos informan elementos que nos ofrecen entero crédito, no serán cumplidas por esta sociedad las peticiones de la Federación, por lo que se espera que abandone el servicio de la misma su cuerpo facultativo.

Corresponsal.

INFORMACION POLITICA

Es declarada nula una convocatoria liberal de Camagüey.—Fué separado de su cargo el Secretario de la Municipal de Cienfuegos.—Inspectores Electorales actúan en la Provincia de Matanzas.—Señaladas las vistas de nuevas reclamaciones liberales de Camagüey.—Es intenso el problema que confrontan los liberales en Rancho Veloz, según nuestro corresponsal.—Lucha por su triunfo el Dr. Federico S. León Blanco.—Los Renacentistas Conservadores en activo.—Noticias

DE SANTA CRUZ DEL SUR

El domingo próximo pasado, en la casa club del Partido Popular Cubano, hubo de reunirse para hacer las postulaciones de ese partido, la Asamblea Municipal del mismo, acto que se llevó a efecto ante numeroso público.

El Partido Popular Cubano en este término, con inteligencia y celo abrió sus puertas a valiosos elementos que preteridos en otro Partidos o inconformes con la política que los mismos siguen, hubieron de agruparse bajo el sugestivo nombre de **frente único** y de esa agrupación ha surgido el movimiento político mayor que ha habido en este término, desde que Cuba es República.

Así pues, la Asamblea bajo el control de su querido jefe e inspirador el popular y muy querido Miguel Plaza, ha logrado hacer posible que en este pueblo el Partido de los cuatro gatos vaya a una lucha en la que no es exageración asegurar desde ahora el más resonante éxito político, y más llevando como candidato a la Alcaldía a una personalidad tan distinguida como la del doctor Ricardo García Birba, elemento de verdadero arraigo, joven e inteligente, en el que concurren cualidades que lo hacen como una de las figuras más prestigiosas de la política de este término.

El doctor Ricardo García Birba, luchó dentro del Partido Liberal, por más de treinta años, ocupó significados puestos en este Partido desde simple soldado de fila llegó a Delegado a la Provincial, pero disgustado con la política que siguen los jefes de ese partido en este término, vino a formar parte entre los dirigentes del frente único los que seguidamente lo lanzaron como candidato indiscutible a la Alcaldía Municipal, ratificándolo la Asamblea Municipal el último domingo.

Después de proclamado como candidato a la Alcaldía Municipal, el doctor Ricardo García Birba, la Asamblea procedió a elegir a los señores que figuraran como candidatos a concejales, escogiendo para ello a valiosos elementos que fueron antes liberales algunos, otros conservadores, y la mayoría elementos neutros que, por primera vez salen a luchar en política, los señores designados para concejales fueron:

Higinio Martínez Rivas; José Ramírez Sibello; Miguel Martínez Milanés; Segundo Ruiz Acosta; Manuel Aguilar Estévez; Antonio Diógenes Arteaga Vega; Rufo Hernández López; Juan Camilo Ruiz López; Víctor Lachicott Salazar; José Joaquín Arias; Manuel Carro Cainzo; Manuel Avila Martínez; Quintín Barrios Esquivel; Felipe Barragán de la O.; José Montero Zaragoza; Enrique del Risco Caballero; Elios Misael Reyes; Laureano García Betarte; Federico Izaguirre Abalo; José Montoya Hernández; Miguel A. Riverón Tamarit.

Para miembros de la Junta de Educación, fueron designados también valisos elementos de este pueblo, la Asamblea del Partido Popular ha sido muy felicitada por su acierto en las designaciones de los candidatos.

El frente único está laborando con gran entusiasmo en todo el término, y en la noche del martes hubo de celebrar una lucida fiesta en el teatro Capitolio, anunciando para el viernes una en el barrio de Playa Bonita, y la dirección política ha trazado ya la ruta de la campaña de propaganda, teniendo en cada barrio activos y valiosos agentes políticos, los que con optimismo están reportando el éxito de sus trabajos.

Ocupa la atención de los sargentos ahora las próximas designaciones que harán las Asambleas Provinciales de los Partidos Liberal, Popular y Conservador, las que postularán cada una un candidato a Consejero Provincial, rumorándose que serán ellos los señores Oscar S. Perdomo, valioso elemento del liberalismo; Miguel Plaza Martín, Presidente del Ejecutivo del Partido Popular y Sócrates Arteaga Herrera, amigo muy estimado.

Echaremos el resto por nuestros candidatos a Consejeros, ya que tratándose de cargos no Ejecutivos todos debemos olvidar nuestra afiliación política para actuar **sólo** como santacruceños.

CORRESPONSAL.

TRIBUNOL SUPERIOR ELECTORAL

Nula una convocatoria liberal camagüeyana

Se dictó ayer resolución declarando con lugar la reclamación del doctor Carlos Bustamante Sánchez, a nombre de Diego García Albaisa y otros, y, por tanto, nula la convocatoria de 23 de junio de este año, suscrita por Manuel Tomé y Tomás de la Cruz, convocando a la asamblea provincial de Camagüey, para celebrar sesión el 6 de julio. No se hace especial condenación de costas.

Separado el Secretario de la Municipal de Cienfuegos

En la recusación entablada por Alberto Aragonés Machado, contra el doctor Joaquín Fortún Fortún, en su caracter éste de Secretario de la Junta Municipal Electoral de Cienfuegos, por parcialidad política en contra del Partido Conservador, acordó el Tribunal declarar con lugar dicha recusación y vacante el referido cargo, sin especial condenación de costas y que se comunique la resolución a la Junta Municipal citada, a sus efectos.

Vista de otra recusación

Como anunciamos ayer, se celebró la vista de la recusación establecida por Hugo Macías, contra el doctor Juan Marino Neda, Presidente de la Junta Municipal de Cruces por parcialidad política en contra del Partido Liberal, de que se le acusa.

Inspectores Electorales para Matanzas

Acordó el Tribunal darse por enterado de la comunicación de la Provincial Electoral de Matanzas, remitiendo copia del acuerdo tomado en 22 del actual por el que de conformidad con lo dispuesto en el artículo 101 del Código Electoral acordó ordenar a las Juntas Municipales Electorales que hagan las rectificaciones procedentes en sus registros tachando de oficio las inscripciones debidas y las realizadas fraudulentamente, y careciendo esa Provincial de manera hábil para enterarse cuando se cumple en forma por las aludidas Municipales con esas obligaciones o incurran en descuidos al realizarlas acordó nombrar Inspectores Electorales para cada una de las Juntas Municipales de esa Provincia, por un término de cinco días.

Las reclamaciones camagueyanas continúan

Para el 4 del próximo agosto acordó el Tribunal señalar las vistas de las reclamaciones del Procurador Eduardo de la Campa Cuffí, a nombre y en representacion de Francisco Herrero Morato, contra la convocatoria librada el 6 de julio del corriente año por el Comandante Enrique Recio, como Presidente del Comité Ejecutivo Provincial del Partido Liberal de Camagüey para la una de la tarde del 25 de julio del año en curso, en la casa número 36, bajos de la calle de Independencia de esa Ciudad y a nombre del mismo Herrero contra la convocatoria expedida por Abelardo Chapelli Marín y Tomás Velez Vázquez, como Presidente y Secretario de Correspondencia, p. s. r., respectivamente, del Comité Ejecutivo Municipal Liberal de Camagüey, citando, en segunda convocatoria a los componentes de esa asamblea para la sesión que debería celebrarse el 19 de julio del corriente año, a la una de la tarde, en el Teatro Social de esa Ciudad.

La política liberal en Guamacaro

Se recibió comunicación de Jose Rosario Baró, Presidente de la Mesa Provincial de la Asamblea Municipal Liberal de Guamacaro, de 28 del actual, participando que habiendo convocado la asamblea para el 6 del entrante agosto, a la una de la tarde, a fin de continuar la sesión suspendida el 29 de mayo último y con conocimiento de que elementos que integran la asamblea y otros ajenos pretenden acudir al acto con el propósito de obstruccionar las labores que habrán de efectuarse en ese día por el referido organismo ruega al Tribunal la designación de un Inspector para que presencie el acto y de fé del mismo.

El Tribunal acordó hacerlo saber al Presidente de la Provincial de Matanzas para que se designe por esa Junta un Inspector.

Problema liberal en Rancho Veloz

RANCHO VELOZ, julio 29.— Ha causado general extrañeza en la opinión pública que se haya convocado la asamblea liberal, en segunda convocatoria, para el día 6 cuando por ser anulada la sesión anterior la Ley dispone que todo quede en la misma situación que si no hubiese habido convocatoria.

La situación del problema liberal continúa siendo igual. Habiendo convocado en su oportunidad, la Junta Municipal Electoral para elecciones en el barrio de Aguas Claras, cumpliendo ejecutoria del Juez de Primera Instancia de Sagua la Grande, debían celebrarse el 10 del actual según dispone la Instrucción General Serie A, número 129, no efectuándose por haber hecho dejación en los electores de su derecho.

Ahora Lastres pretende que el Juzgado ordene nuevamente la celebración de elecciones y que la Junta Municipal, sin fundarse en precepto legal alguno, le autorice el repetir la convocatoria. El Presidente del Ejecutivo Liberal saliente no lo reune para si es nuevamente derrotado obtener otra anulación.

Corresponsal

Un candidato que se mueve

El doctor Federico S. León Blanco, que aparece en el número 7 de la candidatura del Partido Popular, para Consejero Provincial de la Habana, en las elecciones venideras, se mueve incesantemente. Sólo pide el voto a los ciudadanos y se somete a la severidad del electorado. El doctor León Blanco, es abogado y Juez Municipal en el Distrito de Marianao.

VIEJOS DOCUMENTOS SOBRE LA OPOSICION AL EMPLEO DE LAS TROPAS AMERICANAS EN RUSIA

«Los Estados Unidos—dicen los documentos ahora publicados—se comprometieron a enviar tropas a Siberia para ayudar a los checoeslovacos a defender los almacenes radicados en Kola

WASHINGTON, julio 29. (U. S.) En unos documentos del tiempo de la guerra que no vieron la luz pública hasta el presente, ha salido a relucir que el gobierno americano se opuso enérgicamente a que fueran usadas las tropas yanquis en Rusia salvo con el objeto de proteger la retirada de las fuerzas checoeslovakas o defender los almacenes de pertrechos.

Tras una larga serie de conferencias en la Casa Blanca el presidente Wilson informó al gobierno francés que no podía consentir que fueran usadas las tropas americanas en una intervención general en Rusia, excepto para ayudar al pueblo de ese país.

Los detalles de estos documentos fueron publicados hoy por el departamento de Estado.

El 17 de julio de 1918, fué mandada la siguiente nota:

«Es el juicio claro y firme de este gobierno que una intervención en Rusia aumentaría la triste confusión reinante en aquel país en vez de aliviarla, que haría más daño que bien y que no sería ventajosa para el desenvolvimiento de nuestros planes.

La intervención armada, aunque tuviera éxito en su propósito de atacar a Alemania por el Este, sería únicamente un método de hacer uso de Rusia, no de ayudarla».

La nota seguía diciendo que una acción militar estaría justificada para ayudar a la consolidación de Checoeslovakia y ayudar a esa nación en caso de que fuera necesario. Los Estados Unidos se comprometieron a enviar tropas a Siberia para ayudar a los checoeslovakos y a Murmask para defender los almacenes situados en Kola, pero se negaron a formar parte de una campaña desde Vladivtostok, Murmask o Arcangel.

La nota concluía diciendo:

«Las ideas e intenciones de los aliados en lo que se refiere a las operaciones en la Siberia y el frente del Volga, no pueden tener nuestro apoyo, pues entendemos que no son prácticas ni están basadas en un buen criterio militar.

Estos documentos dejan ver que los Estados Unidos solo querian ayudar a Rusia. Uno de ellos, fechado el 27 de septiembre de 1819, hacía saber al embajador francés que los EE. UU. los no consideraban que sus esfuerzos para defender las provisiones en Arcangel o pra ayudar a los checoeslovacos en la Siberia, habian creado un estado de guerra con los bolsheviques.

VILLACLAREÑAS

Por Armando A. Machado

Distinguido visitante.

El doctor Francisco Pérez López. el popular Panchito.

Constantes muestras de simpatías está recibiendo el gran villaclareño que tanto amor siente por la ciudad.

A diario se le festeja.

Ayer los esposos José Mijares y Eloisa Rodríguez de Mijares, le ofrecieron un almuerzo en su residencia de la calle de Máximo Gómez al cual también fué invitado el Presidente del Ateneo, mi estimado compañero señor Sergio R. Alvarez.

El lindo comedor de esa morada lucía la gran mesa admirablemente decorada donde realizó un trabajo artístico de primer orden la señora Rodríguez de Mijares.

Se lució en el menú el nuevo chef de la casa y sobremesa fué una sorpresa para Panchito.

Un recital de piano por el joven Jose Mijares y un verdadero recibo.

Más de un centenar de personas desfilaron por los salones de esa residencia para saludar al democrático y talentoso galeno.

Quedó agradecido y sorprendido del acto.

Santiago Apóstol.

Con motivo de la festividad de Santiago, los alumnos de la Escuela de Comercio ofrecieron un ponche de honor a su Director el doctor Santiago Quintero y León, resultando un acto simpático e interesante.

Ante el Director-Profesor, se hicieron votos de ventura y de unión de los cubanos para la prosperidad de la Patria.

Grato cable.

El recibido por la Comunidad de la Pasión en el cual anuncia que ha sido designado nuevamente Superior de la Orden de Santa Clara el Padre Lorenzo de San Gabriel, sacerdote de grandes relaciones y simpatías en la ciudad.

Llegará a Villaclara en el mes de septiembre y será recibido con excepcionales actos.

Al igual que los ofrecidos en su honor a su partida.

Feliz operación.

Realizada en días pasados en la persona del caballeroso y correcto comerciante de la ciudad, señor Benigno Avello Díaz.

Y llevada a efecto con gran acierto por el eminente cirujano de reconocida fama doctor Olivio Lubián y Morell, en el Sanatorio de La Purísima Concepción, de la Colonia Española de Villaclara.

Ahí, junto al amigo Avello Liaz sus familiares todos y un constante ajetreo de amigos interesándose por su salud.

Ya completamente fuera de peligro, no encuentra el amigo cómo halagar la maestría del gran cirujano.

Para él todas las felicitciones.

Otra exhibición.

Así la viene haciendo el acreditado Café El Parisién, de los productos de una de nuestras más afamadas industrias.

En una de sus principales vitrinas, lo hacen con las deliciosas galleticas «Armada» y a la vez de los finísimos bombones.

Ahí, preciosamente presentados vemos desde las bolsitas surtidas hasta los lindos estuches de bombones de fruta.

Galletitas de seis tipos, tales como Donna, tan exquisitas como incomparables.

Las Bebé, dedicadas con especialidad para los niños, los bizcochos de mantequilla los bombones de Mantecado y Cerezas, de Pasas y así un sinnúmero de esos productos de Armada.

Los lindos estuches surtidos en cantidad, que hacen un precioso regalo familiar.

Y así impuesto ya Armada por su calidad, mantiénense por sus efectivas atenciones para así hacer más efectiva su propaganda.

La orquesta Ensueño.

Conforme lo anunciamos, así fué, un amplio y rotundo éxito.

Razones tenía la crónica para hacer tan efectiva recomendación de ese conjunto de artistas que tan eficazmente nos fué recomendado por los señores Armand, del jardín El Clavel, de la Habana, ya que las huestes que comanda la señorita Foyo realizaron una labor de primer orden, que mereció los constantes aplausos de la numerosa y selecta concurrencia congregada en el Caridad.

Lucía su platea como en sus mejores noches.

Sirvió a la vez la presentación de la «Ensueño» para sacar del retraimiento a nuestra sociedad que dió muestras de alta sociabilidad y de amor al arte.

Se lució el doctor José Antonio Pascual, el hábil criminalista y hombre de mundo, en la presentación del conjunto haciendo a la vez atinadas observaciones acerca del arte y desarrollo de la música cubana que ya invade a toda Europa.

Fué tal el éxito de la «Ensueño», que a su retorno de la provincia oriental actuará nuevamente en Villaclara y entonces esas chicas honestas artistas por temperamento y altamente sociables, recibirán distintos homenajes por parte de nuestra sociedad.

Dignas son de ello.

SOCIEDADES CUBANAS

SOCIEDAD «EL PILAR»

Fiesta elegante.

De suprema distinción.

He de referirme al grandioso baile de sala, organizad opor los miembros componentes de la Sección de Recreto y Sports, de esta decana Institución para esta noche.

Numerosas invitaciones.

Repartidas están ya, entre las asiduas «viboreñitas».

La orquesta de Belisario López, en alternativa con el gran Septeto «Nacional», deleitarán a los concurrentes con las piezas más en boga de su extenso y selecto repertorio.

EL CADAVER DEL EX REY MANUEL, DE PORTUGAL, HA SALIDO YA PARA LISBOA

PORTSMOUTH, Inglaterra, julio 29.—(INS).—El cadáver del ex rey de Portugal, don Manuel, quien falleció de una dolencia en la garganta en su residencia próxima a Londres, ha sido embarcado en el crucero británico «Concord» que lo llevará a Lisboa.

El féretro, que llegó a este puerto procedente de Londres, en una carroza automóvil, fué trasladado a bordo por marineros ingleses.

Toda la marinería y la oficialidad del buque formó en la cubierta, rindiendo honores al cadáver del ex soberano.

El «Concord» lleva en el mástil de proa la bandera portuguesa a media asta.

Escoltan al «Concord» dos destroyers.

INVESTIGACION SOBRE LA CAMPAÑA INICIADA CONTRA CASAS DE BANCA

DETROIT, julio 29.—US).—El gobierno federal ha enviado veinticinco policías a Michigan para que investigue el complot contra los bancos que se asegura ha sido fraguado por los elementos radicales.

Los agentes tratarán de localizar a George Rowland, alias «Max Salzman», agente radical que desapareció repentinamente de Pontiac, Michigan, cuando la policía tenía órdenes de arrestarle por su complicación en la campaña contra los bancos.

Bert C. Brown, jefe de la policía secreta de esta ciudad, anunció que los agentes trabajarán en Gran Rapids, donde establecerán un cuartel general provisional.

JAMES MOLLISON Y AMY JOHNSON, SE CASARON AYER, EN INGLATERRA

LONDRES, julio 29.—(INS).—James A. Mollison y Mis Amy Johnson, aviadores británicos que gozan de gran reputación en todo el mundo, contrajeron matrimonio hoy en la Iglesia de San Jorge, en la Plaza Hanover.

El alcalde Walker da un buen susto a los 147.000 empleados municipales pidiendo que cedan un mes de sueldo

La fotografía muestra al alcalde Jimmy Walker, de New York, mientras pronunciaba un discurso por radio pidiendo a los empleados del Municipio neoyorquino que donaran un mes de sueldo para aliviar a los contribuyentes de la ciudad de los rascacielos. El plan afectaría a más de 147,000 empleados y ahorraría la suma de $25.000,000 a la tesorería municipal.

Los comisionados del Distrito Central estudian la forma de reducir aún más el presupuesto sin afectar los sueldos

Aún no ha llegado al Distrito el decreto suspendiendo dicho presupuesto. Hoy, sábado, último día del plazo voluntario para el pago de contribuciones, trabajarán hasta las 5 de la tarde

Las autoridades superiores del Distrito Central, desconocen todavía oficialmente, que el Presidente de la República tiene el propósito de suspender el presupuesto ordinario del gobierno local para el año fiscal de 1932 a 1933, que está decursando desde el día primero del presente mes de julio.

Pero la versión de que tal cosa hará el Jefe del Estado para pedir al Alcalde jefe del Distrito Central y a los componentes del Consejo Deliberativo una reducción de 500 mil pesos en los gastos, se hace cada día más verosímil.

La suspensión no ha llegado, como dejamos dicho, mas, en espera de que llegue, continúan cambiando impresiones los comisionados entre sí y el Alcalde con los jefes de los respectivos departamentos administrativos del Distrito, para saber de dónde pueden deducirse los terroríficos 500 mil pesos, que para muchos resultan imposibles de suprimir, dado que ya el presupuesto fué reajustado de modo considerable cuando lo votaron los comisionados.

De manera especial y constante, trabaja también en este problema el señor Ricardo Martínez, interventor designado por el Presidente de la República para actuar en la mejor reorganización de las oficinas distritales, aconsejando al Alcalde lo que estime procedente, sobre todo en los procedimientos de apremio para el cobro de las contribuciones. El señor Martínez, como quiera que este asunto de la nueva reducción en los gastos es de urgente resolución, de ser cierta la versión a que hemos hecho referencia, ha dedicado la primera semana de sus funciones intervencionistas, a estudiar el presupuesto de gastos, para indicar al Alcalde las reducciones que, a su juicio, pueden hacerse, sin menoscabo de los importantes servicios públicos encomendados al gobierno de la Habana, tales como centros de socorro, hospitales de emergencia y de maternidad, creches, asilos y cuerpo de bomberos.

Ayer cambiamos impresiones acerca de este asunto con el señor Ruy de Lugo Viña, presidente del Consejo Deliberativo, y nos ratificó cuanto antecede. No conoce oficialmente nada con respecto a que el Presidente de la República suspenda el presupuesto ordinario del Distrito Central, aunque sabe del rumor circulante a este respecto. Si la suspensión viene, agrega el señor Lugo Viña, cambiaré impresiones con mis compañeros los comisionados para acordar lo que deba de hacerse y efectuar la reducción en la forma procedente, tratando de evitar nuevas rebajas en los sueldos.

VENCIMIENTOS HOY

Hoy, sábado, vencerán las contribuciones al cobro en las taquillas colectoras del Distrito Central, por patente de alcoholes, primer trimestre de fincas urbanas, espectáculos públicos y todas las patentes anuales y semestrales por industria y comercio.

Los cobros hoy sábado, serán hasta las cinco de la tarde nada más.

ERARIO DEL D. CENTRAL

La recaudación del día 28: Ejercicio Corriente, $48.697.74. Ampliación de Presupuesto, $2,016.84. Resultas, $1,268.92. Consejo Provincial, $2,812.84. Existencia en Caja: Ejercicio Corriente, $173.324.30. Resulta, $1,660.54. Consejo Provincial, $14,380.45. Presupuesto Extraordinario, $432.94. Depósitos, $84.089.59. Ampliación, $6,569.85. Total, $280.454 mas 66 centavos.

COBROS. Matadero Industrial, $342.66. Matadero del Luyanó, $178.13. Licencias de Obras, $58.93. Plaza del Polvorín, $160.40. Transporte, $2,093.00. Cuotas, $4,185.61. Espectáculos Públicos, $433.41 y Multas, $85.00.

LOS PAGOS AL PERSONAL

Los pagos al personal de los sueldos de los meses de abril, mayo y junio, se harán con cargo a los ingresos por ampliación del presupuesto anterior y después con cargo a Resultas.

El alcalde señor Izquierdo tiene el propósito de comenzar en el día de hoy los pagos correspondientes al mes de julio actual, con cargo a los ingresos de Ejercicio Corriente.

BAJAS

Han solicitado causar baja en el Registro de Contribuyentes, los señores Coriolano González, garage en Calzada y C, Vedado, y garage en la calle 23; y Nieto y Balbuena, patente de alcoholes en Monte 435.

SE PAGO A LA POLICIA

Ayer dispuso el alcalde pagar a la Policía Nacional la suma de $79,372.77, 30 por ciento de los gastos de ese organismo en un mes, con que contribuye el Distrito Central al sostenimiento de esa Institución del Estado.

—Se dispuso pagar a la Compañía Cubana de Electricidad, 15 mil pesos a cuenta de los gastos por el servicio de alumbrado público.

—Se están pagando haberes del mes de abril a la Consultoría del C. Deliberativo, empleados de sillas en paseos, de recaudaciones especiales y alquileres de casas de socorro.

Cortes y Retazos

Hoy es día de oferta especial y extraordinaria de Cortes y Retazos.

Entran en ella telas de la mayor novedad, tejidas según los colores y los dibujos de

PRECIOS REDUCIDISIMOS

El Encanto

Mañana: SAN IGNACIO.

Practique la elegancia social del regalo.

El Encanto

M.E.C.D. 2016

9A SECCION 2

TELEFONOS: Dirección. . . . . A-4151 Jefe de Redacción . A-3205 Sección de Sports. M-7911

DIARIO DE LA MARINA

TELEFONOS: Suscripciones . . . M-7911 A. Clasificados . . A-3333 Agencia Marianao FO-7330

9A SECCION 2

AÑO CIEN — ACOGIDO A LA FRANQUICIA POSTAL — LA HABANA, SABADO, 30 DE JULIO DE 1932 — EL PERIODICO MAS ANTIGUO DE CUBA — PAGINA ONCE

La España actual

LA VOZ DEL CAFE

Por LEON ICHASO

Muy antipolíticas las frases des-
ctivas que el Presidente del Con-
jo de Ministros, señor Azaña lan-
contra las tertulias de los cafés.
opinión pública española, aún la
s republicana, las recibió de pun-
«Frases muy Primo de Rivera»,
llama en «La Libertad», el perio-
sta de la izquierda, de ilustre ape-
do, Mariano Benlliure y Tuero.

Ni el gobernante ni el parlamen-
rio pueden prescindir jamás de
s tertulias del café por donde des-
lan y donde se van moldeando e
tegrando la voz de la calle, el sen-
y el pensar nacionales. Allí vibra
ontánea, desinteresada, sincera y
l sin mandatos ni disciplinas de
rtido, sin adulaciones ni temores,
miradas al banco azul ni a nin-
n otro banco la sensibilidad del
ma del pueblo. Allí las antenas de
la sensibilidad prenden los varia-
simos latidos de la vida pública
ra distribuirlos después con po-
ntes tornavoces en el mitin, en la
buna, en el periódico, en el folle-
y en el libro. En esas tertulias del
, en las del hogar, en las de la
na de la calle, en la de los ves-
bulos y pasillos de los teatros es
nde salta más fresco, más puro,
s vivificante el raudal de la opi-
ón nacional. En ellas se dice y se
menta sin ambajes ni eufemismos
que en otras partes no se puede
cir ni comentar.

Un Parlamento sin la voz de la
lle es una campana sin badajo.
na fuente sin agua, un pulmón hé-
o sin aire, una vena sin sangre.
ué mayor paradoja que la de un
ganismo representativo que se aís-
de los representados para meter-
en su concha y no oírse más que
mismo?

No pueden sin embargo ni Azaña
sus devotos incondicionales en las
rtes desprenderse de ningún mo-
de la tertulia. Se alejan de la de
cafés; pero constituyen la suya,
de su camarilla. Cierran los oí-
s a las de la calle y oyen atenta-
nte, acuciosamente la voz exclu-
a y soberana de su tertulia. Des-
ecian las peñas de los cafés, y se
cierran en la suya desde donde
nspiran contra las voces de las
ñas papulares, contra la opinión
blica, y por lo tanto, contra los
helos y los intereses de la nación.
s mesas de estos cafés tan des-
ñadas por Azaña, ¡a cuántos han
vido de pedestal para ascender en
vida pública y orientar el país
de [illegible] Parlamento y desde el Con-
o de Ministros! ¡Cuántas justas
incontrastables protestas, cuántas
tas y patrióticas rebeldías, cuán-
cla[illegible]das que han despertado
alma [illegible]olienta de España y han
onado después en ecos históricos
gloria y de honor han surgido de
rincones de los cafés!

Mala lucha la de los gobernantes
e desprecian y combaten esas ter-
las. Pugna desigual la de la ter-
a gubernamental con las de la
le. Acabará aquella irremisible-
nte por ser arrollada. Morirá de
emia perniciosa, de consunción.

La soberanía inmanente, la que
rida por el jugo de la democra-
real y efectiva perdura siempre
ravés de todas las transformacio-
y vicisitudes, se asienta en esa
de los cafés y de todas las ter-
ias callejeras. No hay dique que
pueda contener. No hay lugar por
cho que se le aísle y amuralle, a
de al fin no llegue. No importa
los monopolizadores del Parla-
nto español se empeñen en pa-
etarse indefinidamente dentro del
apacho de sus minorías combina-
y conjuradas contra la opinión
blica, contra la voz de la calle.
logrará penetrar allí y conse-
á hacerse oír por encima de to-
las consignas, de todos los úka-
de todos los clamores de los «ja-
es». Por mucho que entonces se
peñe y se yerga la otra democra-
la fingida, la que hace alarde
respaldarse en una mayoría par-
entaria que no corresponde ya a
de fuera y que no representa por
anto la voluntad del pueblo, ven-
la democracia auténtica, la que
culta y recoge los clamores de la
ampeón[illegible]

Además [illegible]sotros pensar que la
no. Inició [illegible]sición ha de nutrirse
el Reading [illegible]raciones sistemáticas
en 1919, y [illegible] única profesión es
intos: Rea[illegible] en los cafés para
Chicago, Sa[illegible]l del Gobierno y
Su ingre[illegible]e. Para éstos no
lugar en 1[illegible]n lo humano ni
compraron [illegible] Pero, ¿acaso no
pués de es[illegible] dicencia en las ter-
conjuntar[illegible] Más que las murmu-
ones en [illegible] las tertulias abundan
adulaciones entre los contertulios
Gobierno español. Y sin embargo
n deleitosamente son escucha-
¡Con cuánta docilidad son ad-
das como norma para sus orien-
ones y para sus actitudes!

ás ha de encontrar la verdad el
rnante por entre las censuras y
cas de los cafés, que por entre
lisonjas de sus camaradas incon-
onales. Serían muchos los erro-
y desaciertos que se hubieran
ado si los gobernantes españoles
eran podido oír y conocer todos
días la voz de los cafés.

Huelga general y concentración de fuerzas en Villafranca del Panadés

En la población de Friol, provincia de Lugo, se suscitó una sangrienta reyerta entre dos bandos, mediando la guardia civil

El Gobierno ha suspendido la publicación del periódico «El Popular», saliendo ayer mismo en su lugar «El Mundo», que anuncia una campaña contra el Gobierno y el Estatuto

VILLAFRANCA DEL PANADES, julio 29.—US.—La guardia civil se ha concentrado en este pueblo, por orden del Gobernador Civil de la provincia, como resultado de la huelga general que se declaró en la mañana de hoy.

Los de la Benemérita arrestaron a varios huelguistas, a los que acusan de haber incendiado los campos y de atacar las propiedades.

ARRESTO DE SINDICALISTAS POR AGITAR A LOS CAMPESINOS

CORUÑA, julio 29.—INS.-- Comunican de Corrubedo, en esta provincia, que la policía ha arrestado a varios sindicalistas de la localidad por sospechar que son los autores de la agitación creada entre los campesinos y que motivó la destrucción de vastos campos de maiz.

Estas detenciones figuran entre las medidas que ha adoptado el Gobernador Civil de la provincia para evitar nuevos desórdenes.

TIROTEO EN UNA ROMERIA CERCA DE FRIOL

LUGO, julio 29.—INS.—Dos hombres resultaron gravemente heridos durante un tiroteo ocurrido hoy en Friol, según dicen los mensajes que se han recibido en el Gobierno Civil.

Dos grupos de romeros que asistían a una ifesta se acometieron fieramente, teniendo que intervenir la guardia civil para apaciguar los ánimos.

Los heridos son Bernardo Castelo y Pedro Rodríguez.

LA POBLACION DE DENIA PROTESTA DE LOS TRIBUTOS

DENIA, julio 29.—INS.—Se han registrado numerosos desórdenes en esta población debido a que los vecinos se muestran indignados contra los tributos que ha creado el Ayuntamiento.

Las manifestaciones que se celebraron con ese motivo desde por la mañana, asumieron en distintas ocasiones un cariz peligroso, por lo que la guardia civil intervino por orden de las autoridades.

A consecuencia de los choques entre el pueblo y la guardia civil resultaron varias personas heridas.

La policía ha practicado muchas detenciones.

EN FAVOR DE LOS ESPAÑOLES NECESITADOS

Gran número de ellos están en los pueblos fronterizos enfermos y pasando miseria

MADRID julio 29.—(INS).—El periódico «El Sol» publica un editorial pidiendo al gobierno que ayude a los obreros españoles que residen en Hendaya, San Juan de Luz, Biarritz, Bayona y otras poblaciones de la frontera franco-española, los cuales atraviesan por una situación muy crítica. Muchos de ellos, dice «ElSol» están enfermos y no pueden ingresar para su curación en los hospitales.

Los cónsules españoles termina diciendo, se niegan a facilitarles los medios para trasladarse a España.

CEUTA Y MELILLA TRATAN DE LOGRAR TAMBIEN AUTONOMIA EN LO POLITICO Y ADMINISTRATIVO

Los diputados a Cortes que componen la minoría agraria han retirado unánimemente el saludo al señor Ossorio y Gallardo, y éste se ha visto obligado a cambiar de escaño parlamentario

CEUTA, julio 29 (ST.)— Por iniciativa del diputado por Ceuta señor Sánchez Prados, han comenzado a efectuarse trabajos entre los elementos oficiales y particulares que constituyen las fuerzas vivas, en unión de los elementos políticos, con objeto de presentar ante la Comisión interministerial un programa completo para el régimen y organización de la autonomía que concede a Ceuta y Melilla la Constitución en los órdenes político y administrativo.

LOS DIPUTADOS AGRARIOS HAN RETIRADO EL SALUDO AL SR. OSSORIO Y GALLARDO

MADRID, julio 29. (ST.)—El señor Ossorio y Gallardo cambió de escaño en el salón de sesiones. Los diputados de la minoría agraria le han retirado unánimemente el saludo.

LA MEDALLA DE HONOR SE HA DECLARADO DESIERTA. LA DEL CIRCULO DE BELLAS ARTES AL PINTOR AGUIAR Y LA DE LA ASOCIACION DE PINTORES AL SR. GARCIA CAMIO

MADRID, julio 29. (ST.)— Se celebraron votaciones para la adjudicación de las medallas de honor, de oro del Círculo de Bellas Artes y de oro de la Asociación de Pintores y Escultores.

La adjudicación de la primera, o sea la de honor, no pudo hacerse por no haber logrado ninguno de los aspirantes a ella la mayoría absoluta de votos que se requiere.

La medalla del Círculo de Bellas Artes fué concedida al pintor don José Aguiar por 101 votos.

La de la Asociación de Pintores y Escultores se adjudicó por 106 votos a don Pedro García Cámio.

PARA AMPLIAR LAS OFICINAS DEL BANCO DE ESPAÑA

MADRID, julio 29. (ST.)— Se ha firmado la escritura de adquisición de una casa en la calle del Marqués de Cubas, que hace esquina a la de Los Madrazo, en un millón quinientas mil pesetas, para destinarla a la ampliación de las oficinas del Banco de España.

El Consejo estudia la conveniencia de establecer cámaras acorazadas, al estilo de las que ya existen en algunos establecimientos de crédito del extranjero.

EL MINISTRO DE HACIENDA Y LA BAJA DE LA PESETA

MADRID, julio 29 (ST.)— El ministro de Hacienda señor Carner, manifestó que la baja de la peseta la atribuye a movimientos especulativos en el extranjero, y que, aun cuando no es de opinión de intervenir para lograr cambios que se distancien de la realidad, está dispuesto a no consentir que, aprovechando cualquier causa injustificada, se pretenda hacer bajar la peseta a cambios que no estén en consonancia con la situación del Centro Oficial de Cotización de Monedas, que es, afortunadamente, desahogada, ni con la de nuestra Hacienda, que, como se sabe, ha liquidado con superávit este primer semestre, ni con la economía del país, que, además de la abundante cosecha de cereales y piensos, que han de superar a las necesidades del consumo, se halla cada dia en mejor situación para crear nuevas industrias, que hasta el momento nos hacen tributarios del extranjero.

UN DONATIVO INTERESANTE

MADRID, julio 29 (ST.)—El alcalde de esta ciudad manifestó a los informadores municipales que D. Alfonso de Borbón y Borbón de Braganza ha regalado al Ayuntamiento la biblioteca musical que perteneció a su padre don Sebastián.

Añadió el señor Rico que se trata de un legado importante, porque consta de muchos e interesantes volúmenes lujosamente encuadernados. En el legado figuran también autógrafos de músicos italianos del siglo dieciocho.

El donativo se destina a la Biblioteca Municipal circulante, que dirige el señor Espinós.

AVISO

Comunicamos a los clientes de esta casa, que adeuden más de seis meses de intereses, pasen a prorrogar sus joyas para no incluirlas en la subasta que tendrá lugar el día cuatro del próximo mes de agosto, a las ocho y media de la mañana.

"LA IDEAL"

Miragaya y Fernández. Neptuno e Industria

Don Basilio Alvarez se ha manifestado en favor de la concesión de autonomía a Cataluña, pero en contra del Estatuto

El Embajador de España en la República Argentina actuó como padrino en el acto de colocación de la primera piedra para la construcción del Centro Gallego en Buenos Aires

GERONA, julio 29.—ST.— El diputado a Cortes D. Basilio Alvarez, dió en el teatro Principal su anunciada conferencia acerca del Estatuto.

Se declaró partidario de la autonomía, pero no del Estatuto, que con razón ha despertado la hostilidad de España.

Hace un elogio de las reservas de España y canta a Castilla, que fué la gerente de nuestra Historia.

Basilio Alvarez

El orador, que fué interrumpido con frecuentes aplausos, recibió al final una entusiasta ovación.

Terminada esta conferencia, marchó el señor Alvarez a Santa Coloma de Farnés, donde dió otra conferencia acerca del tema «Las infecundidad de los extremismos».

UN BATALLON DEL EJERCITO DEL ECUADOR LLEVARA EL NOMBRE DE ESPAÑA. PROXIMA CONSTRUCCION DEL CENTRO GALLEGO EN BUENOS AIRES

MADRID, julio 29.—ST.— El ministro de Estado manifestó a los periodistas que el ministro de la Guerra en El Ecuador, había visitado al representante de España en Quito para decirle que aquel Ejército quería dar el nombre de España a un batallón y que agradecería que la República española le ofreciera una bandera para que la usara.

Añadió el ministro que el señor Azaña, como ministro de la Guerra, ha ofrecido enviar la bandera.

Agregó el señor Zulueta que en Buenos Aires se va a construir un nuevo edificio con destino al Centro Gallego. En el acto de la colocación de la primera piedra fué madrina la esposa del presidente de la República Argentina y padrino el presidente de la de España. Representó a éste el embajador señor Danvila.

Persecución a los católicos en Zafra, Badajoz

Setenta y cinco carteristas fueron detenidos en diversos pueblos de la P. de Santander

ZAFRA, Badajoz, julio 29, (US.)—Catorce hombres y mujeres que usaban escapularios y crucifijos han sido arrestados por orden del Alcalde socialista de esta ciudad en el día de hoy, lo que ha ocasionado gran indignación en la mayoría del pueblo que es católica.

En señal de protesta contra las detenciones arbitrarias dictadas por el alcalde, cinco concejales del Ayuntamiento han presentado la renuncia.

Gran número de vecinos se reunieron inmediatamente después de conocerse lo ocurrido y enviaron una delegación a Badajoz para que se entreviste con el Gobernador Civil y pida la destitución del Alcalde.

Unión Mutualista de Suscriptores del **DIARIO DE LA MARINA**

tenga presente...

si no ha pagado el recibo del mes de Julio...

Que de su pago depende el que pueda convertirse en propietario del BELLO CHALET que AMORTIZAREMOS por el Sorteo de la Lotería Nacional de mañana DOMINGO.

HOY

Permanecerán nuestros cobradores en estas oficinas para recibir los pagos de quienes así deseen hacerlo, desde las 8 p. m. a las 10 y media p. m.

UTILICE LOS TELEFONOS

M-7911, M-7912 o M-7913

EL AUMENTO DE LAS TARIFAS FERROVIARIAS

Se ha presentado un proyecto para crear un impuesto sobre el celibato de los sacerdotes

MADRID, julio 29, (INS.)—El gobierno ha acordado autorizar a todas las compañías de ferrocarriles para que eleven las tarifas de pasajes y de flete un tres por ciento, según anunció hoy oficialmente el señor Azaña.

La elevación de las tarifas se ha aprobado por el gobierno con el propósito de que las compañías aumenten los salarios a sus empleados.

PROPONESE UN IMPUESTO SOBRE EL CELIBATO SACERDOTAL

SANTANDER, julio 29, (INS.)—Los sacerdotes de toda la provincia están protestando contra la proposición presentada por los diputados santanderinos en la Asamblea Nacional, a fin de que se cree un impuesto al celibato que tendrían que satisfacer los curas y las religiosas.

SETENTA Y CINCO CARTERISTAS DETENIDOS

SANTANDER, julio 29, (US.)—Setenta y cinco carteristas han sido detenidos por la policía en varias ciudades de la provincia y traídos a esta ciudad, donde quedaron a la disposición del gobernador civil.

Estos carteristas acostumbraban a operar en las poblaciones más visitadas por los turistas.

FARMACEUTICOS MULTADOS

Ayer fueron multados por no encontrarse en sus respectivas boticas en los momentos en que se les giró visita de inspección por los Inspectores, los farmacéuticos Dulce María Martínez, de Crespo y Trocadero, Leonor Samper, de Consulado y Trocadero; Haydee González, de Escobar y Peñalver; María Luisa Hernández, de Muralla e Inquisidor; Eduardo Tosar, de Monte 2; Juan González Ramírez, de Oficios 33 y Juilo P. Pastrizo, de Muralla y San Ignacio.

También fué multada la doctora Zoila Ponce, de Aguila y Barcelona, quien protestó de la cuantía de la multa ascendente a $30.00, por estimarla injusta ya que a los demás boticarios sólo se le impusieron de $10.00 y $12.00.

3 AVIADORES DE ESPAÑA EN NUEVA YORK

Dos de ellos son sobrinos de don Miguel Maura y muy aficionados a la aviación

NUEVA YORK, julio 29. US. Han llegado a esta ciudad tres jóvenes procedentes de Madrid. Son José del Barco, Antonio y José de la Cuesta Maura, los dos últmos sobrinos de Miguel Maura, ex ministro de la Gobernación de la República.

Los tres jóvenes están interesados en los asuntos de aviación desde un punto de vista puramente amateur. Han venido a los Estados Unidos para comprar un aeroplano, porque les gusta volar y porque quieren conocer los métodos e innovaciones americanos.

Dentro de algunos días irán a Detroit a realizar más compras y más tarde volarán hasta California.

Uno de los hermanos de la Cuesta Maura, que habla inglés, nos dijo:

«Vamos a California porque queremos ver Hollywood. Nos agradan las estrellas cinematográficas americanas, especialmente Joan Crawford. En California, como pueden suponer, no pensamos aprender gran cosa de aviación; pero Hollywood... ah!

Los tres jóvenes aventureros son agricultores en España.

La aviación ha llegado a un alto nivel en su patria, nos dicen. Tienen dos aeroplanos allí y han ganado algunos premios en competencias amateurs.

Entre los proyectos que acarician figuran los de establecer una Escuela de Aviación en España o dedicarse a la aviación comercial. Todavía no tienen planes definitivos.

Ahora lo único que pretenden es pasar mes y medio recorriendo los Estados Unidos... y Hollywood.

En un discurso que pronunció a la minoría agraria, don Rafael Altamira le recomienda que muestre algun sentido del buen humor

En los centros gubernamentales se ha desmentido la noticia que ha circulado referente a que don Manuel Aznar, director de «El Sol», sería nombrado Embajador de España en esta República

MADRID, Julio 29. (U. S.)—Don Rafael Altamira ilustre profesor de Historia que recientemente regresó de un viaje a La Haya, donde presidió el Tribunal Permanente de Justicia Internacional, dijo hoy a la minoría

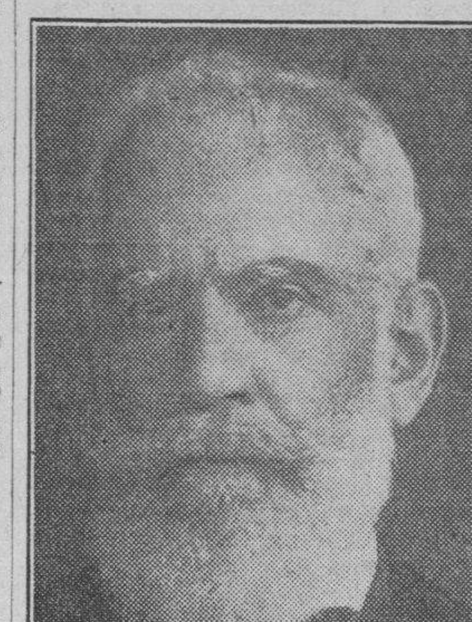

Don Rafael Altamira

agraria de la Asamblea que demostrara algún sentido del buen humor.

Altamira pronunció un discurso a los agrarios en el banquete que éstos dieron en honor del diputado Royo Villanova, por el éxito de su campaña contra el Estatuto de Cataluña.

«Os falta el sentido del humor», les dijo Altamira.

«El término de cavernícola que se os da no debe causaros el menor contratiempo. Es necesario que os riais de eso».

El término de cavernícola se aplica a los supuestos «principios políticos y religiosos que suponen anticuados los enemigos del régimen caído en las Cortes.

NO SE NOMBRARA A MANUEL AZNAR EMBAJADOR EN CUBA

MADRID, Julio 29. (I. N. S.)—Se ha desmentido en los centros oficiales el rumor de que el gobierno pensaba nombrar embajador en Cuba a don Manuel Aznar, director de «El Sol», agregándose que la política del ministerio de Estado sigue siendo la misma que inauguró Lerroux en las postrimerías de su estancia en ese departamento.

Después de los primeros nombramientos que hizo el gobierno de Embajadores en Londres, París, Washington, Roma y Berlin, que recayeron en intelectuales adictos al nuevo régimen, el gobierno decidió que en lo sucesivo solamente designaría para tales cargos a miembros de la carrera diplomática.

EL COCHE DE UN TREN SEPULTADO POR UN ALUD DE TIERRAS

ZARAGOZA, julio 29. (I. N. S.) Tres hombres y dos mujeres resultaron gravemente heridos cuando el choque del expreso Barcelona-Zaragoza quedó sepultado bajo un terrible corrimiento de tierras.

Otros dos pasajeros recibieron lesiones menos importantes.

Todo el tráfico por la línea ha quedado interrumpido.

Créese que el deslizamiento de tierras se debe a los grandes aguaceros de estos días.

LOS PRESOS DE LAS PALMAS, A PUNTO DE ESCAPAR A CAUSA DE UN GRAVE MOTIN EN LA CARCEL

La concesión de las aguas de Taivilla, en Murcia, ha motivado la protesta de las fuerzas vivas de la provincia contra los diputados de la misma por no haberlas apoyado en las Cortes

LAS PALMAS, julio 29. ST. Los presos de esta cárcel, en número de 58, se amotinaron, y cortaron la luz eléctrica. Después rompieron las puertas de las celdas, quedando todos en libertad dentro del edificio. Trataron luego de salir por la puerta principal; pero los soldados de Infantería que hacen la guardia, apuntándolos con los fusiles, les obligaron a retroceder. No obstante, se vieron precisados a disparar al aire para contener a los presos. Estos contestaron con insultos y gritos a favor del comunismo. Como se carecía de luz eléctrica, hubo necesidad de utilizar bujías y sujetar a los revoltosos, encerrándolos. Produjeron gran escándalo y griterío, que se oía a gran distancia.

El jefe de la cárcel se vió precisado a pedir más auxilio, acudiendo un piquete de Infantería. Se logró con ello calmar un tanto a los reclusos. Ninguno pudo fugarse, porque la Policía y otras fuerzas vigilaban las calles donde está la cárcel emplazada.

Los presos rompieron una celda situada en la parte superior del edificio y dos en la parte inferior.

PROTESTA CONTRA LOS DIPUTADOS POR MURCIA

LORCA, julio 29. ST. El Círculo Mercantil y la Cámara de Comercio han visto con desagrado la actitud de los representantes en Cortes por la circunscripción, señores Ruiz Funes, Navarro, Vives, Ruiz del Toro, Figueroa y Moreno Galvache, por negar su prestación personal y su apoyo en el Parlamento al proyecto de concesión de las aguas de Taivilla.

La representación de la Casa del Pueblo ha ofrecido continuar su campaña en favor del proyecto de Taivilla. En el mismo sentido se han expresado los comerciantes, estando dispuestos a darse de baja en la contribución.

LA MARQUESA DE FERRERA

MADRID, julio 29. ST. Ha sido muy sentida la muerte de la marquesa de Ferrera y de San Muñoz, perteneciente a una de las principales familias de Asturias.

Doña María Santa Cruz y Navia-Ossorio era una de las más genuinas representantes de la nobleza del antiguo Principado. Sus amigos viejos recuerdan a aquella condesa de Baquer de Retamosa, tía paterna de la marquesa, que tenía casa en París, en Biarritz, en Madrid y frecuentaba los salones, en los que era persona de relieve.

Se hallaba casada doña María Santa Cruz con don Jenaro Llano-Ponte, de cuyo matrimonio quedan dos hijas, doña Remedios y doña Isabel—casada ésta con don Faustino Navia-Osorio y Rodríguez San Pedro, hijo de los marqueses de Santa Cruz de Marcenado—, y un hijo, don Alvaro, esposo de doña María Luisa Navia-Osorio y Aguirre, y heredero de los títulos.

Su palacio de Avilés, donde la marquesa de Ferrera pasaba largas temporadas—palacio antiguo con todas las comodidades modernas—, era visitado por cuantas personas de la sociedad madrileña iban por allí. En Madrid residía también con frecuencia; y el matrimonio solía acudir, con sus hijas, a fiestas y reuniones de la aristocracia.

LA COLECCION PLANDIURA

BARCELONA, julio 29. ST. Los periodistas, en una conversación con el señor Maciá, preguntáronle si se había presentado ya un dictamen en el Ayuntamiento a fin de adquirir la colección Plandiura por siete millones de pesetas.

—No creo que se haya presentado todavía el dictamen—contestó—; pero sería muy lamentable que no se realizase la adquisición, porque se trata de una colección de gran importancia artística, y nos dolería que se dispersase o desapareciese de Cataluña. Naturalmente que no sería posible pagarlo todo de una vez, pero se podría ir pagando por anualidades.

La Generalidad aumentaría la subvención que da para museos, así como habrá de aumentar otras consignaciones para atenciones diversas. Un pueblo no ha de vivir únicamente de cosas materiales y prácticas, sino que también se ha de preocupar de las artísticas y espirituales.

Otro periodista preguntó qué había sobre el asunto de los «rabassaires», contestando el señor Maciá que realizaba minuciosos estudios, a fin de poder después, con toda imparcialidad, y conocimiento de causa, dar su opinión y la pauta a seguir.

EL AYUNTAMIENTO DE MADRID CREA NUEVAS CONTRIBUCIONES A FIN DE RECAUDAR FONDOS

En el pueblo de Corrubedo fueron arrestados sindicalistas acusados de sembrar la intensa agitación de los campesinos, que culminó en la destrucción de los vastos campos de maíz

MADRID, julio 29.—(INS).—La situación económica del Ayuntamiento de Madrid es precaria. El tesoro municipal no cuenta con fondos para atender al pago de los contratistas, cuyas acreencias contra el Ayuntamiento se acercan a los setenta millones de pesetas.

Recientemente el Alcalde, señor Rico, hizo gestiones cerca de la banca para contratar un empréstito de cien millones de pesetas, pero no tuvo éxito en su gestiones. El Banco de España no pudo concertar la operación por prohibírselo el reglamento y los banqueros particulares tampoco se mostraron propicios a hacer el préstamo.

En vista de esta situación el Ayuntamiento ha acordado establecer nuevos tributos sobre todos los hoteles, cabarets y cafés de Madrid.

SUSPENDIDO «EL POPULAR» NACE «EL MUNDO»

MADRID, julio 29.—(INS).—Un periódico muere por disposición gubernativa y otro nace. Así ha ocurrido desde hace poco. A la suspensión de «El Imparcial» por orden del ministro de la Gobernación señor Casares Quiroga que se incautó de los talleres del periódico siguió la creación de «El Popular» que continúa la política anti-catalanista de «El Imparcial».

El periódico «El Popular» ha sido clausurado anoche por orden del gobierno y sus directores sacaron hoy «El Mundo» que fué arrebatado de las manos de los vendedores por el público.

El nuevo periódico anuncia que hará una oposición contra el Gobierno y el Estatuto.

ROBO DE PRENDAS

Las hermanas María y Esther Rue da Portal, vecinas de la casa O-Reilly 112, dieron cuenta a la policía, que durante la madrugada anterior les habían robado prendas y objetos por valor de 600 pesos. Para cometer el hecho, los ladrones violentaron la puerta de la calle, utilizando para ello, una «pata de cabra».

UN DELINCUENTE DETENIDO CUANDO TRATABA DE ROBAR

El vigilante 692, arrestó en el interior de la casa Concordia, 145, residencia de Ernesto Sánchez Agramonte, al delincuente Manuel Pérez, de veinte años de edad y sin domicilio conocido, por haber sido sorprendido cuando trataba de cometer un robo.

El detenido iba acompañado de otro sujeto de raza negra, el cual se dió a la fuga, rompiendo para ello los cristales de una claraboya, desapareciendo por una casa vacía que está contigua a la del señor Sánchez Agramonte.

La policía, al practicar un registro en dicha casa, ocupó diversas mercancías, que fueron reconocidas como de su propiedad por Matías Suárez Fernández, propietario de la bodega Oquendo, 45, donde momentos antes dichos individuos habían robado.

Postales Españolas

MUCHOS Y POCOS

Por C. CABAL

—Nos sobran abogados en España y nosfaltan labradores...

Un apotegma; está bien. Sobre poco mas o menos, acaba de eenunciarlo de este modo don Fernando de los Rios, Ministro de Instrucción pública, y todos los periódicos del caso acaban de decir con estupor:

—Ah, ah...!

Qué pasmo tan grande...!

La observación es feliz. Recuerda la de Silvela, que aún sin ser socialista, tenía ingenio:

—Aquí ya es abogado todo el mundo, mientras no se muestre lo contrario...

Feliz la observación, nadie la duda. Ahora es el tiempo a propósito para estas observaciones de contenido tan transcendental. Pero bueno, y a qué viene..? Por qué se la pública? Pasa algo...?

Y aquí otro apotegma nuevo:

—Nada! Qué va a pasar... No pasa nada...!

Otra observación feliz: recuerda la que se cuenta de Francesillo de Zúñiga, cuando lo transportaban a su casa cosido de parte a parte, y oyó que preguntaba su mujer:

—Ay, Dios mío, pasa algo...?

—Nada..!— contestó él, que era famoso. Nada más que han matado a tu marido...!

Pues bien, lo que pasa ahora es que hay tal abundancia de infelices que se llaman «de carrera» y que tienen su titulo en el bolso para envolver lo que salga, que don Fernando se llenó de susto, y pronunció la frase consabida. Hay muchos infelices, en efecto, a quienes la carrera consiguiente no produce de comer, y así lo cuenta el ministro con toda la crudeza inelúdible, suplicando a las veces a los técnicos que le entren bien a fondo en la cuestión, a fin de poner obstáculos que disminuyan el número de los que se dedican a estudiar, con el fin de ganarse un titulillo que si no ha de ser más que un papelote, tendrá carácter de patente de hambre.

Y ya andan las comisiones arbitrando remedios y medidas, con toda meditación, con toda sinceridad, y con toda competencia. Los periódicos del caso siguen con el asombro del principio, y no hay sabiduría en el país, más o menos oficial, que no esté interesada en la cuestión, y que no la encuentre bien. Yo veo en ella un peligro de una desesperada gravedad. El apotegma es exacto, pero también sería exacto el que diagnosticara de este modo:

—Existe un gran exceso de albañiles, y un gran exceso de herreros, y un gran exceso de sastres, y de aquí que haya entre ellos infinitos que no tienen que comer.

Indudablemente un mal: pero para remediarlo, nadie pretendería poner trabas que impidieran tomar estos oficios a quienes les tuviesen afición. No es fácil, por otra parte, que se consiga la ilusión ingenua de que poniendo estas trabas, los que habían de estudiar para abogados se cambien en labradores, pues casi en el mundo entero, entre los abogados comen muchos, y entre los labradores casi nadie. Y por otra parte, en fin, no se debe olvidar la vocación que es fuerza en este caso de importancia. A Pachinin de Colunga, mozo de una fortuna colosal, le castigaban tanto los «suspensos», que hubo el señor Canella de decirle:

—Pero, hombre, Pachinín, deja las clases! Tú eres rico, tú eres joven... A qué diablo empeñarte en estas cosas?

Y respondióle grave Pachinín:

—D. Fermín, esto es muy serio! Hay hombres que se juegan su fortuna, hay hombres que se la beben, hay hombres que se la viajan.... Yo soy mucho más digno, sabe usted? Yo tengo vocación: yo me la estudio...!

M.E.C.D. 2016

DIARIO DE LA MARINA

FUNDADO EN 1832

Dirigido hasta 1919 por D. Nicolás Rivero y Muñiz.

OFICINAS: HABANA, PRADO 103— NEW YORK: 516 FIFTH AVE.

Editado por la Cía. DIARIO DE LA MARINA. (S. A.) cuyo programa consiste: «en la defensa de los intereses generales y permanentes de la Nación cubana, de los especiales de la Colonia española establecida en la misma y de la unión y armonía entre los diversos elementos que conviven en el país».
—Art. 1o. de los Estatutos.

TELEFONOS

Dirección. . . A-4151

Administrador, Contador . . , Anuncios . . , Suscripciones . , Quejas . . . . , Talleres y Correo . . . . — M-7911, M-7912, M-7913

Jefe Redacción A-3205
Clasificados. . A-3333
Agencia de Marianao.. . . FO-7380

PRECIOS DE SUSCRIPCION AL «DIARIO DE LA MARINA».

Habana y Provincias:
Mes . . . . $ 1.20
Trimestre . $ 3.25
Semestre . $ 6.25
Año $12.00

Extranjero
Trimestre . $ 4.25
Semestre . $ 8.00
Año . . . $15.00

Edición Dominical: (Para el extranjero solamente).
Semestre . $ 3.00
Año . . . $ 5.00

ARMONIAS

Pensamiento y Acción

Por Gustavo E. Urrutia

Habana, Julio 28 de 1932.
Sr. Gustavo E. Urrutia.—Habana.
Mi estimado compañero:

Si estuviéramos en París, la formación de la Liga Contra el Mal Gusto habría comenzado ayer mismo, en seguida que usted lanzó la idea desde sus «Armonías». De todos modos, no estará de más ir tentando el parecer de cada cual, urgiéndolo blandamente a que tome puesto en las filas hipotéticas de esa legión por instituir.

No tengo el temor que usted parece apuntar, bien así que débilmente, al final de su artículo, pensando que quizá se le reproche la aparente frivolidad del propósito. Yo creo que precisa elevar el rango cultural de Cuba, buir su espíritu, apretar celosamente el tejido de nuestro tamiz, al través del cual tanta piedra gorda se nos cuela... o se nos sale. ¿Por qué nó una liga contra el mal gusto, un cuerpo de vigilancia implacable, que cierre contra lo «picúo», cursi, malsonante y feo?

Justamente en el último número de un periódico político, he tenido ocasión de leer un artículo o cosa así, en que su autor, conocido congresista, explica las causas por las cuales dió muerte a un prójimo. Se titula «Por qué maté a Fulano» (aquí el nombre de la víctima), y es una extensa narración de hechos que pintan por modo indeleble el fiero encono con que se despedazan peces grandes y chicos en las no tranquilas aguas de nuestra vida pública. Le confieso, señor Urrutia, que me pareció de muy mal gusto el trabajo, y más aún la actitud del autor, quien se ensaña con su muerto y lo pone de oro y azul. Aun pensando que se trata de una muerte merecida, de un caso de propia defensa, la tumba abre una zanja tan honda que no debe saltarla nunca el fuego de nuestras pasiones: como en los incendios de los bosques, la candela sólo puede llegar hasta donde hay tierra, y cuando por un milagro incomprensible pasa de allí, el fenómeno hace abrir los ojos en enormes círculos de asombro. No creo yo que matar a un hombre sea suceso grato, menos andarlo pregonando. Aún en casos de trascendencia menor, siempre es reprobable todo anuncio. ¿Qué penosa impresión no nos producirían el galán que desdeñó a una mujer, o el carretero que golpeó a un niño si, sujetándonos imperativamente por las solapas se creyeran con derecho a contarnos su fea acción? «Por qué abandoné a una mujer»; «Cómo maltraté a un niño». Sería terrible.

En casos así, la L.C.M.G. puede ser un instrumento de primera fuerza; una cuchilla de resiego para el brote mal logrado; una mano dura que nos plante de pronto frente al espejo donde se refleja lo cursi, y nos haga ver maltrechos; un depurativo, en fin, para la podre de nuestra sangre espiritual.

Mañach, Ichaso, Suárez Solís, y muchos más citados por usted ayer, pondrían con éxito magnífico sus manos en esta obra: sin juntas, sin directivas —¡qué horror!— sin «quorum», sino con el callado, masónico propósito de reaccionar públicamente, por modo concreto, contra lo bajo y romo, a fin de sacar filo a cuanto nos contunde sin hacernos sangrar. ¡Qué diablos, señor Urrutia! Por lo menos una herida siempre es más gloriosa que una abolladura.

Suyo, servidor,

G. CUADRADO PEÑALVER.

* * *

El drama de Cuba está en la inhibición de sus defensas sociales. Esto es lo que significa la pasividad y desorganización de la gente responsable frente a la ofensiva sin treguas de la insolvencia espiritual.

Toda sociedad suele constar de tres elementos esenciales: una minoría constructora, una minoría disolvente y una gran masa inerte que vive a merced de ellas. El progreso, el estancamiento o la decadencia de la sociedad, dependen del conflicto entre estos dos núcleos antagónicos. Pero acontece que en Cuba no hay tal conflicto, sino que la piratería campea por su respeto, empujándonos cada instante a un nivel más bajo de cultura. Y es que mientras la minoría disociadora opera organizada en unidad de acción y pensamiento, la defensa social carece de programa y de brazos.

Es preciso, pues, que los hombres de pensamiento nos concertemos de una manera vertebrada y flexible que a la vez de unificar nuestras aspiraciones de profilaxis mental, nos constriña a traducir las ideas platónicas en obra práctica de utilidad colectiva. ¿Cómo vencer de otro modo a los que han tomado a nuestra sociedad por balón de fútbol?

Los escritores hemos de movilizarnos, combatir el mal gusto, rescatar a la mayoría inerte que hoy es presa de la petulancia, y ponerla en aptitud de defensa.

En casos insólitos y apremiantes como el nuestro, los hombres de pensamiento tienen que ser, al mismo tiempo, hombres de acción.

Interesantes exhibiciones de natación se ofrecerán esta noche en la piscina de la "Y"

El team de la Playa de Marianao, con Jorge Pérez Alderete al frente, participará en las pruebas. Luis Alcíbar, campeón ecuatoriano también nadará. Representaciones del Miramar Yacht Club y de la Y. M. C. A. se verán en las justas

PROGRAMA DE LOS BASEBOLEROS AMATEURS

(Por GALIANA)

Tendrán lugar esta noche las anunciadas exhibiciones de natación y diving en las piscinas de la Asociación de Jovenes Cristianos. La flor y nata de nuestra natación en el departamento de novicios desfilará por el simpático «pool», no teniendo nada de particular que algunos viejos records caigan destrozados ante el emuje de los chiquillos.

Las exhibiciones serán puramente de pinos nuevos, y en las mismas se pondrá de relieve el adelanto incalculable que han experimentado nuestros pequeños «swimmers».

El team de la Playa de Marianao, dirigido por Jorge Pérez Alderete, que fué campeón centro-americano de diving, es el encargado de ofrecer el show de esta noche. Los muchachos se han preparado eficientes y ayudados por representantes de la Y. M. C. A. y del Miramar Yatch Club cimbinarán una serie de eventos que prometen resultar de interés.

Ya hemos publicado el programa oficial. En el mismo,—que comenzará a las nueve.—figuran competencias de medley swin, de back stroke, de pecho y el popularizado «crawl» o libre estilo.

Oscar Martínez Connill, cuyas facultades lucen como un millón de pesos en oro en estos días de crisis, aparecerá en distintos eventos y tratará de imponer nuevas marcas para el pool. Con él estarán los hermanos Bernal, de excelente porvenir en la natación. «Dificultad» Hernández, Jorge Monzón. Aulet, Luis Alcibar, Castillito, los hermanos Suárez Solís, Joe Vivó, Pancho Baz, Fournier, Luis Loret de Mola, Manolo Barrios y otros más.

También se han designado los jueces. Alderete será referee oficial, juez de salida y organizador de los eventos. El doctor Fernando Suárez figurará como juez de primer lugar, A. Rivero será el de segundo y Pancho Rahoy, el de tercero. También aparecen en la lista de jueces Everardo Bericiart, George Kauffmann, R. Prat, Albio Beltrán, Ramirez Cruz, y otros más, a todos los cuales se les ruega puntual asistencia.

La entrada será completamente gratis, razón por la cual se espera buen contingente de fanáticos en el viejo palacete de Egido y Apodaca.

LA UNION ATLETICA

Celebró ayer su acostumbrada junta semanal la Unión Atlética de Amateurs, y tal como anunciamos, se escuchó el dictamen de la comisión de investigación sobre las actividades de determinados atletas, suspendiéndoseles provisionalmente, hasta que concurran a explicar su conducta.

Las víctimas fueron: Arturo Finlay y Luis Rivas Vázquez, del Vedado Tennis; José Prieto Delgado, del Dependientes; Rafael Bersagui, del Ferroviario; Mario Torres, Santiago Garin y Arturo Costales del Teléfonos.

Otros acuerdos de la Unión fueron aceptar la inscripción de Francois Touzet por el Vedado ,aceptar el alta de los atletas: Emilio Planells Barroso, por el Deportivo de Cárdenas; José Guerrero por el Yara y José García, Marí por el Víbora. Admitir las bajas de distintos atletas, entre ellas la de Prieto Delgado y ratificar un permiso concedido por el presidente de la Unión a los clubs Teléfonos y Ferroviario para jugar basket en Guanabacoa.

EL BASEBALL DE MAÑANA

Para mañana se han fijado ya muy interesantes encuentros de la Liga Nacional ,esperándose por todo el mundo que el programa marcado para el Stadium de Regla despierte el interés de la inmensa mayoría de los aficionados.

Cubaneleco y Teléfonos jugarán en el primer turno del ground ultramarino, con la perspectiva de ofrecer un choque interesantísimo. Después actuará el Regla y el Fortuna, que poseen dos equipos excelentes.

En el Ferroviario jugarán Ferroviario y Yara en el turno de apertura y Dependientes y Víbora en el segundo. En Cárdenas, Hershey vs. Deportivo.

LA LIGA SOCIAL

La liga social ha anunciado para hoy y mañana el siguiente programa:

Para esta tarde, comenzando a las tres, Deportivo La Lechera y Havana Electric, y para mañana, Miramar Yatch Club contra la Shell Mex. Ambos choques, especialmente el de mañana domingo, parecen colocados en buena posición para resultar altamente interesantes.

BASKET EN EL LUYANO

La comidilla diaria en este importante sector deportivo, es sin duda la magnífica fiesta de Basket que prepara el Luyanó F. C. para mañana domingo 31 del corriente.

Un programa sin desperdicios. A primera hora jugará una Selección de los mejores jugadores de Regla, contra el potente team del Club Athletic, juego que despierta un gran interés, ya que las fuerzas de ambos bandos se presentarán muy equilibradas.

A segunda hora, última aparición en la Habana del team de Campuzano que embarca dentro de unos días para Centro América, contra el team del Luyanó.

Muchos dudan del éxito ue pueda tener dicho team frente a las Estrellas de Campuzano, pero siempre hay que tener en cuenta el trabajo de conjunto de Herrera, Baturro, Pérez, Sesma, Maresma, Echevarria, etc., saben algo de esto.

Como final baile por un gran conjunto musical, y todo por 10 centavos.

En la noche de hoy, continúa el programa del campeonato en el mismo Club estando a cargo el primer juego de Liceo de Regla—Escuela 2 del entusiasta pueblo, en este juego se discute la supremacia, basketbolística de Regla.

El segundo juego, Villar—Ferroviario, de ganar el Ferroviario, este se clasifica en el cuarto lugar, entrando en las finales, perdiendo, empata con el Villar siendo entonces decisivo el juego que le falta con el Athlétic para poder clasificar. Liceo de Regla y Luyanó se encuentran empatados con cinco victorias cada uno, el choque de ambos el próximo martes, será algo inusitado, siendo bastante grande la expectación que existe por presenciarlo.

EMPRESA NAVIERA DE CUBA, S. A.

Apartado No. 2490, Dirección Telegráfica: EMPRENAVE.

Claves en uso: A. B. C., 4a. y 5a. Edición Western Unión.

Walkims and Apedix.

SAN PEDRO No. 6.—HABANA.

TELEFONOS: A-6236. Pasajes y Fletes: A-5315. Información General: A-4730. Departamento de Tráfico: A- 6236. Almacén.

A-5634: Segundo Espigón de Paula; M-3896. Tercer Espigón de Paula.

NOTA.—Las escalas de Por-Au-Price, Aux-Cayes (Haití), San Pedro de Macoris R. D. Aguadilla Mayaguez y Ponce P. R. Kingston, (Jamaica), son eventuales, ésto es, se harán cuando el pasajero o la carga lo amerite.

VAPORES EN SERVICIO: «Presidente Machado», «Baracoa», «Cienfuegos», «Eusebio Coterillo», «Gibara», «Guantánamo», «Habana», «Joaquín Godoy», «Julián Alonso», «La Fe», «Las Villas», «Manzanillo», «Rápido», «Santiago de Cuba» y «Camagüey».

PUERTOS DE ESCALA: COSTA NORTE.—Puerto Tarafa, Nuevitas, Manati, (Victoria de las Tunas), Puerto Padre, (Chaparra), Gibara, (Holguin), (Velasco Bocas), Vita, Banes Nipe, Mayari, Antilla, Preston, Sagua de Tánamo, (Cayo Mambí). Baracoa. Guantánamo, (Boquerón y El Deseo) y Santiago de Cuba.

COSTA SUR.—Cienfuegos, Casilda, Tunas de Zaza, Santa Cruz del Sur, Manopla, Guayabal, Manzanillo, Campechuela, Media Luna, Niquero, Ensenada de Mora y Santiago de Cuba.

COSTA NORTE DE VUELTA ABAJO.—Bahía Honda, Río Berracos, Puerto Esperanza, Santa Lucía, Minas de Matahambre), Río del Medio, Dimas, Arroyo de Mantua y La Fe.

REPUBLICA DE HAITI.—Port-Au-Price, Aux Cayes.

REPUBLICA DOMINICANA.—Santo Domingo, San Pedro de Macoris y Puerto Tarafa.

PUERTO RICO.—San Juan, Aguadilla, Mayaguez y Ponce.

JAMAICA.—Kingston.

SPORTS ·.· SPORTS ·.· SPORTS

Henri Cochet y Jean Borotrá se cubrieron de gloria en los dos primeros juegos por la copa Davis

Henri Cochet dispuso fácilmente de Wilmer Allison y Borotra se burló de la cátedra cuando derrotó a Vines. Francia sólo necesita de un triunfo para retener en su poder el trofeo

ROLAND, GARROS, París, julio 29. (INS).—El equipo americano de la Copa Davis soportó, hoy el fuerte ataque de los franceses, cayendo materialmente rendido ante el empuje de sus componentes al discutirse los primeros matches de singles del round final del torneo de la Copa Davis.

Los cientos de americanos que acudieron a Roland Garros con idea de ver una honrosa división de honores al discutirse los dos primeros partidos de singles se vieron altamente sorprendidos cuando Jean Borotra, veterano as de los courts derrotó a Ellsworth Vines con score de 6-2; 6-4; 3-6; y 6 4.

Por otra parte, Hanri Cochet dispuso fácilmente de Wilmer Allison ganándole en cuatro sets 5-7; 7-5; 7-5 y 6x2.

En vista de este doble éxito, Francia se ha colocado en ventajosísima posición y solo necesita del triunfo de mañana en los dobles o del éxito de Borotra frente a Allison en el partido de singles del domingo para asegurar la retención del trofeo.

La derrota de Vines ha sido una de las más grandes sorpresas que se recuerdan en matches de la Copa Davis. El californiano creyó disponer de Borotra con bolas pegando al baseline, hacia el back hand de Borotra, que no es muy consistente, pero el vasco estaba hoy en uno de sus mejores días y le devolvió infinidad de bolas por ese territorio. Otras se fueron outside.

A principio se creyó que Vines iba a alcanzar una fácil victoria sobre Borotra, tal era la magnitud de sus «strokes», pero el francés jugó con mucha seguridad en los tres sets finales y dispuso fácilmente del campeón yankee en cuatro set. Vines sólo dió muestras de su pujanza en el tercer set., cuando ganó el empate muy ayudado por inteligentes «placements». Cuando Borotra terminó fué felicitado por el presidente.

Malpica ganó su 1a. pelea en Nueva York

En el programa de boxeo celebrado anoche en Coney Island, Benito «Malpica» García, pesando 174 libras, hizo su primera aparición en los Estados Unidos, peleando contra Jimmy Varrell, de 163, y obteniendo la decisión en una

ASOCIACION AMERICANA

Milwaukee 8; Minneapolis 13.
Columbus 6; Louisville 4.
No hubo más juegos.

COMO ES COSTUMBRE EL PRESIDENTE HOOVER SE COMIO UN PAN ATLETICO

WASHINGTON, julio 29.— INS.—Siguiendo una inveterada costumbre, el presidente Hoover, de los Estados Unidos, «luncheó» hoy un pan igual al que sirven a los atletas en sus comidas durante el entrenamiento. El pan le fué enviado a ésta en aeroplano.

Animado y concurrido el viernes elegante en el F. Habana-Madrid

Un bravo y emocionante primero que ganan Constante y Echanique. Brava decena del estelar; después, Alí y Epifanio, dejaron en 20, a la pareja Vallejo y Mir

HOY, SABADO, DOS FUNCIONES, CON GRANDES ESTELARES

Entramos tan encantados y fervorosos como siempre en la cuadra inmortal de P. Varela y de Víctor Muñoz; pero más **callaos** que el Callao, porque anoche tocaba noche de viernes elegante en la Casita-Criolla y como estas noches son noches de relumbres, de solemnidades, de gente **bien** y de lleno bastante bien **apretao**, nosotros, los fanáticos, serie del delirio soberano, las aprovechahmos para hacer la menor bulla posible llegando a nuestros puestos respetuosos, saludando como chicos de casa **particular**, bien criados, y cumplidos estos requisitos educacionales o educativos, pues si que amamos un poco la bulla, sin duda para que sepan que no faltamos, y además por aquello de que si en un frontón no se hace bulla en los prólogos, por lo menos, que es lo que vamos a hacer. A ningún frontón van las gentes a rezar, aunque hay momentos que le tiramos nuestro **llorao** a Santa Bárbara para que nos salve el amoroso y entrañable chaleco del naufragio. Sin bulla un frnotón parecería un **cimenterio** egipcio, y nosotros las momias de los ecobios de los faraones, reyes de la Comarca del Nilo azul. Y perdonen lo turquí que vengo.

El Habana Madrid bueno, gracias, y no hay de que darlas. Lleno; pleno de oro; damas y damitas; elegancia y gracia a granel y fanáticos para hacer dulce de fanático. Y San Juan, **qui li** pondrá, cantando. Cuando cesa su **cantío**, la pelota canta en la disputa del primero, noche de moda: entre los blancos, Constante y Echanique contra los azules, Salvador y Pepe Mary. Que rompieron la molienda con gran peloteo, de mucha arrogancia en las dos decenas, que empataron, fiera y rudamente en 3; 6; 9; 10; 11; 12; 19 y el **pelao** sin **afeitar** de 20. Pero los sustos cesaron; pues con una tanda de papa y papaupa lo ganaron los blancos. No fué menos papaupa y menos papa la de los bravos azules, que quedaron en la altanera de 28 Boletos a $1.80. Más boletos, de la primera quiniela, de Alí a $6.80 y la combinada de Alí y de Pascau a $20.00. ¡Caballeros, como tragamos!

Y completamente obesos con la satisfacción del **cobrao**, nos metimos con todo y cráneo en el laberinto del gran partido estelar, casi siempre hora cumbre en nuestra canchita; pues que lo peloteaban, los blancos, Alí y Epifanio, contra los azules Vallejo y Mir. Que peloteando bravo rudo y bonito, lograron una parigual decena, con empates en 1; 3; 4; 5; 7; y 10. Y a otra cosa que produzca más. Esto lo pensaron y lo ejecutaron, a maravilla, mejor que lo pensaron, los blancos, que con un estupendo palizón, abollaron y dejaron en 20 a los dos azules, que estuvieron muy verdes y abusando con el paragüita. Boletos a $1.80. Más boletos, de la primera quiniela, sencilla, de Vallejo a $3.60, y combinada de Vallejo y de Gayarre, que pagaron a todo el mundo con $18.00 menos a nosotros.

Cierra el viernes brillante con la tercera tanda, entre los blancos, Valenzuela y Cubota, contra Pastrana y Buendía. Que llegó, pasó y fuese, y no hubo nada: todo fué tranquilamente tranquilo para los azules, que lo ganaron de callejón; los dos blancos, bastante bien también, llegaron a 26. Boletos a $1.80.

Eso fué todo lo del gran viernes.

Hoy, sábado soberano, el delirio tremebundo.

Don Fernando.

FRONTON HABANA MADRID

Programa oficial para la función de tarde a las 3 p. m.

PRIMER PARTIDO a 30 tantos.—Petit Cubota y Echanique, blancos contra Salvador y Pastrana, azules.
A sacar los blancos del cuadro 14 y los azules del 14 y medio.

PRIMERA QUINIELA, a 6 tantos—Petit Cubota, Montes menor, Salvador, Constante, Echanique y José Mary.
A sacar del cuadro 14.

SEGUNDO PARTIDO, a 30 tantos.—Emilio y Labat menor, blancos, contra Ugalde y Gayarre, azules.
A sacar ambos del cuadro 14½.

SEGUNDA QUINIELA a 6 tantos.—Azpeitia, Gayarre, Vallejo, Emilio, Labt menor y Ugalde.
A sacar del cuadro 14.

TERCER PARTIDO, a 30 tantos.—Constante y Azpeitia, blancos, contra Montes menor y Buendía Mayor azules.
A sacar ambos del cuadro 14.

FRONTON HABANA MADRID

Programa oficial para la función de de esta noche a las 8.45

PRIMER PARTIDO a 30 tantos.—Valenzuela y Cubota, blancos, contra Alí y José Mary, azules.
A sacar los blancos del cuadro 14 y medio y los azules del 14.

PRIMERA QUINIELA, a 6 tantos.—Pastrana, Cubota, Valenzuela, Pascau, Montes mayor, Alí.
A sacar del cuadro 14.

SEGUNDO PARTIDO a 30 tantos.—Sarmiento y Epifanio, blancos, Emilio y Mina, azules.
A sacar ambos del cuadro 14½.

SEGUNDA QUINIELA, a 6 tantos—Buendía mayor, Emilio, Mir, Sarmiento, Mina y Epifanio.

TERCER PARTIDO, a 30 tantos.—Pascau y Mir, blancos, contra Vallejo y Montes mayor, azules.
A sacar ambos del cuadro 14½

Compañía Trasatlántica Española

El Trasatlántico
"HABANA"
Saldrá para
VIGO, CORUÑA GIJON, SANTANDER, BILBAO, Vía N. York
EL 15 DE AGOSTO
PARA VERACRUZ: 8 Agosto

El Trasatlántico
"MAGALLANES"
SALDRA PARA
CADIZ Y BARCELONA (Vía New York)
EL 22 DE AGOSTO
PARA GUATEMALA, COSTA RICA, PANAMA, COLOMBIA Y VENEZUELA

El trasatlántico
"MARQUES DE COMILLAS"
EL 8 DE AGOSTO

Agentes generales: GARCIA & DIAZ LTDA.
Palacio de la Lonja. Telfs.: M-6911 M-6912
Dirección Telegráfica: AMGARDIAZ.

La apertura de la Conferencia Británica en Ottawa

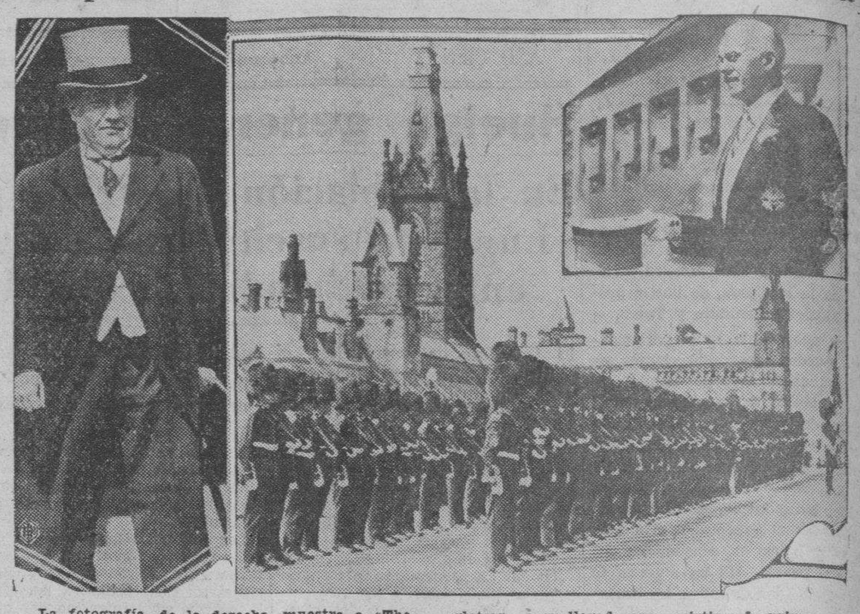

La fotografía de la derecha muestra a «The Foot Guards», la guardia escogida del ejército canadiense, formada durante la ceremonia de apertura de la conferencia británica en Ottawa. A la izquierda puede verse a Stanley Baldwin, ex premier de Inglaterra, a su llegada para asistir a la primera sesión de la conferencia. En el grabado superpuesto se muestra a Lord Bessborough, gobernador general del Canadá, mientras daba las gracias por las aclamaciones de que fué objeto.

Información Católica

PROGRAMA DE LOS DIVERSOS CULTOS QUE SE ANUNCIAN PARA MAÑANA EN LAS VARIAS IGLESIAS DE LA HABANA

BODAS DE PLATA DE MONSEÑOR EUSTASIO FERNANDEZ

Celebra en la Merced las Bodas de Plata de su primera Misa, Monseñor Eustasio Fernández, tan estimado por sus preclaras virtudes y vastísima cultura. Se distingue especialmente por su inagotable caridad, de la cual dió gran ejemplo con motivo de la repatriación de numerosos españoles y en la actual crisis con los indigentes recogidos en el Asilo «La Purísima Concepción».

El 25 Aniversario de su primera Misa se ajustará al siguiente programa A las 9 a. m. celebrará solemnemente la Misa en el altar mayor de la iglesia de la Merced.

La parte musical estará a cargo del Seminario Salesiano de Guanabacoa, que interpretará la Misa de Perosi.

Apadrinarán a Monseñor Eustasio Fernández, el Muy Reverendo Padre Antonio López, Visitador de los Padres Paules, la señora Esperanza Bernal de Zubizarreta; la señorita Montes Molina, el señor Avelino Montes y el señor Alfredo Cañal, en representación del Comité de Sociedades Españolas.

Después de la Misa. Te-Deum de acción de gracias, durante el cual se efectuará el Besa Manos.

En esta solemnidad predicará el R. P. Esteban Rivas, S. J.

Asistirán los Pajes de Jesús Sacramentado, la Sociedad de Beneficencia Burgalesa de la cual es Presidente, la Sección Adoradora Nocturna de Jesús Sacramentado, el Comité de Sociedades Españolas, representaciones del Seminario del cual es Profesor, de la Cruz Roja española y cubana, del Clero regular y secular.

Felicitamos a Monseñor Eustasio Fernández, en sus Bodas de Plata, uniéndonos a su acción de gracias y rogando al Señor, por cuya gloria tanto ha trabajado durante estos 25 años, le conceda aún mayores gracias y bendiciones para bien de la Iglesia y de las almas.

LA FIESTA RE SAN IGNACIO DE LOYOLA

En la Iglesia de Reina, la solemne función a San Ignacio de Loyola:

A las 7 y media a. m. Misa de Comunión general para las Congregaciones de este templo y demás fieles. A las 9 a. m. Misa solemne y panegírico-histórico de San Ignacio de Loyola y de su obra, por el R. P. Antonio López de Santa Anna, S. J.

Durante todo el día, se gana el Jubileo de la Porciuncula en las Iglesias de Reina y del Colegio de Belén.

En cada visita debe rezarse seis Padres nuestros, Ave María y Gloria Patri.

Este Jubileo fué concedido por Su Santidad Pio XI a las iglesias de la Compañía de Jesús.

EN LOS CARMELITAS DEL VEDADO

Concluye la Semana del Jubileo Circular.

Por la mañana a las 8 y media, Misa cantada y sermón.

A las 5 de la tarde, procesión del Santísimo Sacramento.

EN SAN FRANCISCO

Función extraordinaria de las Marías de los Sagrarios:

A las 7 y media a. m. Misa de Comunión general. A las 9 Misa cantada y sermón. A las 3 p. m. exposición, Corona seráfica, ejercicio de adoración y reparación, plática, bendición y reserva.

A SAN JUDAS TADEO

En la Parroquia de Bauta en Hoyo Colorado, solemnes cultos en honor de San Judas Tadeo.

Por la mañana a las 10 y media.
Por la tarde a las 5 y cuarto.

A SAN HILARION

Se celebran en la Parroquia de Guanajay, los piadosos ejercicios de los 21 domingos en honor al Patrono San Hilarión.

Por la mañana a las 8 y media y a las 9 y media.
Por la tarde a las 5 y media.

IGLESIA DE SAN FRANCISCO

CUARTO SABADO EN HONOR DE LA VIRGEN DE LA CARIDAD

Hoy, día 30, a las 7 y 30, misa de Comunión general. A las 9, misa solemne, en el Altar de la Virgen de la Caridad, plática, procesión con la Virgen de la Caridad y Ejercicio de los Nueve Sábados.

Es a intención de la Directiva de esta Cofradía.

I-C.

CONMEMORACION DE LA DOMINICA XI DESPUES DE PENTECOSTES

En todas las iglesias se conmemora la Dominica XI después de Pentecostés, con Misa cantada y sermón sobre el Evangelio de la Dominica: «La Cura del Sordo-mudo».

EN LA UNIVERSIDAD POPULAR

El domingo 31 de los corrientes, tendrá efecto la conferencia pública de este día, en la Universidad Popular de la Asociación Caballeros Católicos de Cuba, Unión No. 27, con el siguiente programa:

1o. a).—Recitaciones e imitación de oradores célebres cubanos.

b).—Dos números de concierto: violín y piano; doctor Gaspar Betancourt.

2o.—San Juan Cristóstomo, orador y literato. Conferencia; doctor Juan M. Dihigo. Catedrático de la Escuela de Letras y Filosofía de la Universidad de la Habana.

En el Salón de Actos de los RR. PP. Franciscanos, Aguiar y Amargura.

A las cinco en punto de la tarde. No se necesita invitación para asistir a estos actos.

EN LA IGLESIA DEL CERRO

Solemne fiesta a la Virgen del Carmen.

A las 8 y media a. m. Misa de Comunión general. A las 9 a. m. Misa solemne y sermón por el Párroco R. P. José Viera.

Invitan las Directoras de esta función señoritas doctora Guillermina Portela y Micaela Catalá.

Después de la función los pobres serán socorridos.

Gabriel Blanco

UNA MISA DE COMUNION GENERAL EN HONOR A SAN IGNACIO, MAÑANA, EN REINA

El presidente general de la Congregación Mariana de la Anunciata doctor Ramón G. Echevarría y el Presidente de la Sección de Caballeros de San Ignacio de Loyola, doctor Oscar Barceló, ruegan a los mismos se sirvan concurrir el domingo 31 del actual, a la misa de Comunión general, que se celebrará en la Iglesia de Reina a las siete y media de la mañana en honor a su celestial Patrono, portando la medalla de la Inmaculada y San Ignacio de Loyola.

La Sección de Caballeros de San Ignacio, invita muy fraternalmente a la Sección de los Jovenes Luises.

TRIDUO SOLEMNE A SANTO DOMINGO DE GUZMAN POR LA ORDEN DE DOMINICOS

La venerable Orden de P. P. Dominicos celebrará solemne triduo en honor de su Fundador Sto. Domingo de Guzmán.

Tendrá éste lugar los días 1; 2; y 3 de agosto.

A las 5 p. m. Exposición estación, rosario, ejercicio del Triduo, sermón y reserva.

Los sermones estarán a cargo de los P. P. Eladio Villaverde, Eugenio Pérez y Basilio Jiménez.

DIA CUATRO

Fiesta Patronal

A las 7 misa de comunión general para los cofrades y fieles. A las 9 solemne fiesta en la que oficiarán, según costumbre los P. P. Franciscanos.

El sermón estará a cargo también de un franciscano.

HOMENAJE EUCARISTICO A SAN IGNACIO DE LOYOLA EN LA IGLESIA DE REINA

Hoy de nueve y media de la noche a las 6 de la mañana, solemne homenaje eucarístico a San Ignacio de Loyola en la iglesia de Reina.

A las nueve y media p. m. sermón por el R. P. Antonio López de Santa Anna, S. J. y solemne Te-Deum.

A las cinco a. m. misa, comunión bendición y reserva.

Se invita a los fieles de ambos sexos.

SUSCRIBASE AL Diario de la Marina

FARMACIA DROGUERIA "JOHNSON" DE TURNO LOS LUNES
Obispo No. 30 TELEFONO-A-2129.

LA MAYOR 35 EDIFICIOS 700 EMPLEADOS SARRÁ DROGUERIA ABIERTA TODOS LOS DIAS TODA LA NOCHE LOS MARTES A-8026 A-3641

Farmacias de Turno

SABADO

HABANA

P. Varela núm. 117 . .	M-4659
Plácido 4 (antes Bernaza) esq. a Obispo	A-1235
Paula núm. 53	M-5462
Gral. Carrillo y Aramburu	U-6902
Gra. Aranguren y Condesa	M-4516
M. Gómez núm. 363, esq. a Matadero . .	M-4785
Zenea y R. Cabrera .	M-4684
Salud y Lealtad . .	M-5440
Ave. de Italia núm. 129	A-2171
Finlay núm. 115, entre Oquendo y M. González	U-6712
Ave. de Menocal y Gral. Carrillo . . .	U-6890
	U-6885
Gral. Aranguren y Gral. Aguirre	M-4550
Zenea y Perseverancia	M-3202 M-7971
M. Gómez núm. 412 .	M-5371
Merced núm. 92. esq. a Picota	M-4401
Aguila y Vives . . .	M-4379
Ave. de la República núm. 265	U-6822
Ave. de Menocal núm. 72 esq. a J. Peregrino	U-8080
P. Varela núm. 19 . .	U-6855
Esperanza núm. 57 . .	M-4624
Crespo y Refugio . .	M-4688
M. Gómez núm. 128, esq. a Figuras . .	M-8076
Ricla y San Ignacio .	M-4710
Hospital y Jovellar .	U-6630
Luz y Compostela . .	M-1900
P. Varela núm. 110 . .	M-4771
Ave. Menocal núm. 42	No tiene
Oquendo y V. Muñoz .	U-6803
Cárdenas 55 .	A-2633 M-4501
Gervasio y Maloja . .	M-5155
P. de Martí núm. 104	M-8883 M-5453
San José y Lealtad .	A-9966
Dra. María Dolores Zamora, Aguila 134 .	M-6667

VEDADO

Ave. G. Machado núm. 500, esq. a 22.	F-6164 F-2888
Calle 12 y 21	F-6172
Calle 9 núm. 40 . . .	F-5872
Zapata, entre A. y B.	F-6065
Ave. de Wilson núm. 20	F-6224
Calle 23 núm. 393 esq. a 4	F-6130

VIBORA

10 de Octubre y Ave. de Acosta	I-1179
10 de Octubre y Estrada Palma . .	I-7756 I-7715
Dolores y 15, Rpto. Lawton	X-3058
Sta. Catalina núm. 61	X-2317
J. Delgado y Libertad	I-3636

JESUS DEL MONTE Y SANTOS SUAREZ

10 de Octubre núm. 367	I-1492
Sta. Emilia y Dolores	I-7658
10 de Octubre núm. 140	M-5303
Juan B. Zayas y Lacret	I-2727 I-2828
10 de Octubre núm. 267	I-7795

LUYANO

Cueto y Municipio . .	X-3048
F. de Castro y Concha	X-2292
Ulacia y C. Güines .	X-2289
F. de Castro núm. 121	I-7452

CERRO

Calzada del Cerro 815	I-7272
Moreno núm. 40-B. .	I-7410
Florencia y S Quintín	I-7585
Falgueras núm. 15 .	I-7734
Calzada del Cerro 891	I-1342

NOTA.—Este grupo deberá prestar el servicio público todo el día y la noche de los domingos, fiestas y duelo nacional, siguientes: Enero 3; Febrero 14; Marzo 27; Mayo 8; Junio 19; Julio 31; Septiembre 11; Octubre 23; Diciembre 4.

M.E.C.D. 2016

Las jugadoras del Dental Campeonas del Basket Ball

DESDE EL BULL PEN

—Connie Mack vencido.
—Ahora está construyendo.
—Sparky Adams se ha ido.

Por GALI

Aunque los Yankees perdieron el juego de ayer para reducir nuevamente a ocho juegos la ventaja que llevan a los Atléticos de Connie Mack, el veterano líder de los A-s considera prácticamente perdida toda esperanza de ganar el pennant del más joven de los dos circuitos.

En una reciente conversación que sostuvo con Joe Vila, comentarista del New York Sun, Connie ha dado su impresión sobre el campeonato y ha declarado que a los Atléticos no le queda ya otro recurso que empezar a reconstruir la novena para el año 1933.

«Parece tonto pensar en que pueda superarse a los Yankees—ha dicho Connie.» El team ha venido trabajando consistentemente desde que se inauguró la season y no hay razón para pensar que pueda experimentar un prolongado slump en lo que resta del año».

«Nosotros pudimos alcanzar un cuarto pennant consecutivo, pero la fortuna no nos acompañó. Mis pitchers, — Grove, Earnshaw y Walberg,—no han podido repetir sus demostraciones del año pasado. Durante largas semanas he esperado que se arreglen, pero el tiempo sigue pasando y ninguno de los tres acaba de alcanzar la forma de 1931, cuando combinaron sus esfuerzos para proporcionarme 72 victorias y 43 derrotas».

Mack tiene razón. Sus jugadores no han respondido en ningún momento a la confianza que se depositó en ellos. Y no han sido Grove, Earnshaw y Walberg los únicos responsables. Mickey Cochrane ha tenido una pobrísima temporada y Al Simmons se ha pasado todo el tiempo fuera de los trescientos. Aparte de esto, Bing Miller fildeó lentamente en las primeras semanas del campeonato y Joe Boley recibió su «release incondicional».

Mule Haas estuvo a punto de ir al banco, sentado por Ed Coleman, pero se salvó en el pico del aura cuando Big Ed se lesionó con una portadura, viéndose forzado a terminar la temporada desde las sideslines.

Mack está construyendo ahora para 1933. Ha dado por perdido el pennant y está probando el material que tenía repartido por las menores. Hace días utilizó un nuevo pitcher contra el Detroit, y aunque perdió el match, pudo observar que el reeluta tenía buenas condiciones para el Big Show. Pronto surgirán nuevos experimentos y no les extrañe si en las últimas semanas de la campaña algunos veteranos son dejados en libertad y algún pitcher de fama es vendido.

Connie no quiere pagar más sueldos fabulosos en su novena y todo parece indicar que aprovechándose de la derrota de este año ha de reducir el sueldo a casi todas las estrellas.

En el interin, Marse Joe Mc Carthy ha declarado que continuará trabajando en lo que resta del año con cuatro lanzadores como regulares. Vernon Gómez, Charley Ruffing, Johnnq Allen y George Pipgrasf. Gómez ha eclipsado hasta ahora el fenomenal Grove y parece colocado en bonita posición para ganar 28 ó 30 juegos. Charles Ruffing está pitcheando sensacionalmente, siendo el más efectivo del staff por el momento y Allen y Pipgras mantienen todavía su paso steady de las primeras semanas.

Danny Mc Fayden, que fué obtenido del Boston Red Sox para darle la puntilla al Filadelfia, ha sido una completa desilusión hasta el presente. Y su fracaso mantiene intrigado a todo el mundo. Danny ha pitcheado buena pelota en sus últimas salidas. Ha dejado a sus rivales en pocos hits, pero, por una razón u otra no puede ganar y Mc Carthy ha decidido sacarle del turno regular para evitar nuevas derrotas.

Herb y Pennock y él se encargarán de trabajar una vez a la semana, prefiriéndoseles siempre las novenas que no dispongan de muchos bateadores. Mc Carthy contará también con Rhodes, Wells y Brown, los cuales irán al box cada vez que se haga necesario un trabajo de relief.

A propósito de la retirada voluntaria de Sparky Adams, base de los Cardenales que ha escrito al juez Landis pidiéndole que le separen de la lista de elegibles, alguien se ha acercado a nosotros para preguntarnos si el pequeño infielder era en realidad una de las mejores terceras bases de las Mayores, y nuestra respuesta tiene que ser afirmativa.

Adams, efectivamente, ha sido durante los últimos años el mejor third baseman de la Liga Nacional después que Harold Pie Traynor. Su brillante estilo ha ayudado mucho a los Cardenales de San Luis, y gracias a ello la trouppe de Gabby Street ha podido conquistar dos campeonatos consecutivos.

Además, era un verdadero veterano. Inició su carrera profesional en el Reading de la Liga Internacional en 1919, y desde entonces ha vestido el uniforme de seis clubs distintos: Reading, Danville, Syracuse, Chicago, San Luis y Pittsburgh.

Su ingreso en el Big Show tuvo lugar en 1922, cuando los Cubs lo compraron a la Liga de Texas. Después de eso ha estado en el Pittsburgh, a donde fué enviado en 1927, conjuntamente con Floyd Scott por Hazen Kiki Cuyler, y de los Piratas pasó al San Luis por el precio de waivers.

En la última serie mundial de A-s y Cardenales Sparky jugó sensacionalmente, siendo uno de los héroes del triunfo alcanzado por los Pájaros Rojos. En esa serie, sin embargo, sufrió la lesión que le ha forzado a retirarse ahora definitivamente del base ball.

Véase mas Sports en la página 12

Jones se apuntó su octavo triunfo de la temporada

Gracias a él pudieron los White Sox ganar el primer sus últimas seis salidas

CHICAGO julio 29. (I. N. S.) — Los Medias Blancas ganaron su primer desafío en seis salidas derrotando hoy a los Red Sox de Boston con score de cuatro por tres.

Sad Sam Jones pitcheó admirablemente por los locales, para lograr su octava victoria de la temporada. Ivy Andrews, otro ex-yankee como él fué su contrario del box. Ambos permitieron siete hits.

La carrera decisiva cristalizó cuando Fung llegó a primera por un pase, se robó la segunda y anotó por single de Hayes.

BOSTON

	V.	C.	H.	O.	A.	E.
Olson 2b	2	1	0	3	7	0
Oliver cf	2	0	1	0	1	0
Johnson rf	4	1	2	2	0	0
Jolley lf	4	0	1	0	0	1
Alexander 1b	3	0	1	14	2	0
Pickering 3b	4	0	0	0	2	0
Warstlee ss.	3	0	0	3	3	0
Tate c.	4	1	1	2	0	0
Andrews p.	3	0	0	0	2	1
Watwood (1)	1	0	1	0	0	0
Totales	30	3	7	24	17	2

(1) bateó por Andrews en el 9.

CHICAGO

	V.	C.	H.	O.	A.	E.
Funk cf.	3	1	1	1	0	0
Hayes 2b	4	1	2	2	5	0
Selph 3b	4	0	1	1	3	0
Fothergill lf	3	0	0	3	0	0
Applings ss.	3	0	1	4	4	1
Kress rf.	3	1	1	2	0	0
Blue 1b	3	1	1	12	1	0
Grube c.	2	0	1	2	1	0
Jones p.	2	0	0	0	3	0
Totales	27	4	7	27	17	1

ANOTACION POR ENTRADAS

Boston	200	000	001	3
Chicago	100	020	01x	4

SUMARIO.

Empujadores Johnson, Alexander, Selph, Kress, Grube, Hayes, Watwood. Two base hit. Tate. Three base hit. Hayes. Home run. Kress. Sacrifice hits. Oliver 2. Jones Bases robadas Grube, Funk. Bases por bolas. Jones 4; Andrews 2; Struckt Out. Andrews 1; Jones 1. Dead ball. Jones a Wasrtler. Double plays. Hayes a Appling a Blue, Pickering a Olson a Alexander, Alexander a Warstler, Olson a Warstler a Alexander; Jones a Appling a Blue. Umpires Hildebrand y Owens. Tiempo 1.28.

Gómez perdió su sexto juego con los de Cleveland

En el séptimo inning los Indios cayeron sobre el gran zurdo, derrotándolo

LEAGUE PARK, Cleveland, julio 29.—INS.—Los Indios de Cleveland cayeron esta tarde sobre «Lefty» Gómez para propinarle su sexta derrota del año, con score de 4 por 3.

Víctimas de un score de 2x0, los Indios llegaron al 7o. acto para poner en práctica el rally que les dió el triunfo. Cissell abrió con un hit, Kamm tribeyó al center y Cissell anotó. A continuación se produjo un batazo al cuadro y Kamm fué sorprendido y puesto out entre las bases. Burnett recibió la base Averill disparó un home run que decidió el game.

Con motivo de esta derrota, Gómez tiene ahora un record de 17 victorias y seis derrotas. Babe Ruth le disparó dos hits a Brown, entre ellos su vigésimo nonó homer de la temporada.

YANKEES

	V.	C.	H.	O.	A.	E.
Combs, cf.	4	0	0	2	0	0
J. Sewell, 3b.	4	0	0	3	3	0
Ruth, rf.	3	1	2	3	0	0
Gehrig, 1b.	4	1	1	4	0	0
Lazzeri, 2b.	4	0	0	3	3	0
Hoag, lf.	4	1	1	2	0	0
Crossetti, ss.	3	0	1	2	4	0
Phillips, c.	3	0	1	5	3	0
Gómez, p.	1	0	0	0	0	0
Chapman, (1)	1	0	0	0	0	0
Rhodes, p.	0	0	0	0	1	0
Totales	31	3	6	24	14	0

CLEVELAND

	V.	C.	H.	O.	A.	E.
Porter, rf.	3	1	0	3	0	0
Burnett, ss.	3	1	2	1	2	0
Averill, cf.	4	1	2	3	0	0
Vosmik, lf.	4	0	1	6	0	0
Morgan, 1b.	4	0	1	9	3	0
L. Sewell, c.	3	0	1	3	1	0
Cissell, 2b.	4	1	2	0	3	0
Kamm, 3b.	3	0	1	1	2	0
Brown, p.	4	0	0	1	2	0
Totales	32	4	10	27	13	0

ANOTACION POR ENTRADAS

Yankees	000	200	001—3
Cleveland	000	000	40x—4

SUMARIO

Home runs: Averill, Ruth. Three base hits: Kamm. Two base hits: Gehrig, Crossetti. Sacrifice htis: Gómez. Carreras producidas por los bateadores: Hoag 1; Crossetti 1; Kamm 1; Averill 3; Ruth 1. Bases robadas: Hoag 1; Cissell. Struck out: Gómez 5; Brown 2. Bases por bolas Gómez 3; Brown 1; Rhodes 1. Tiempo: 1 hora 42 minutos. Umpires: Ormsby, Geisel y Guthrie. Observaciones (1) bateó por Gómez en el 8o. Concurrieron 5,000 personas. Hits: a Gómez 9 en 7 innings y 29 veces al bate.

Dril Blanco S 100 Legítimo de TAYLOR AND SONS
Almacenes de Paños de SOBRINOS DE NAZABAL.
Muralla 70

Perdió por puntos el Conguito Camagueyano

CONEY ISLAND, julio 29, (INS.)—Lew Feldman, veterano peso ligero de Filadelfia detuvo, quizás momentáneamente, las aspiraciones championables de Conrado Conde, de Cuba, derrotándole esta noche ante 4,000 entusiastas aquí.

Conde, pegando más fuerte, tuvo a Feldman a su antojo en el segundo y cuarto round, pero en ambas ocasiones el filadelfiano se levantó para impedir el knock out.

Al sonar la campana que dió fin a la pelea, las caras de ambos muchachos estaban ensangrentadas con ligeras heridas en los párpados y pómulos.

La decisión fué apoyada por los fans.

LOS CINCO PRIMEROS BATEADORES DE LAS DOS GRANDES LIGAS

LIGA NACIONAL

Player	Club	J.	V.	C.	H.	Ave.
Hurst,	Fila	98	376	72	135	.359
O'Doul,	Broo.	93	378	74	134	.354
P. Waner,	Pitts.	97	411	69	144	.350
Klein,	Fila	101	431	110	150	.348
L. Waner,	Pitts.	82	342	57	117	.342

LIGA AMERICANA

Player	Club	J.	V.	C.	H.	Ave.
Foxx,	Fila.	101	386	105	139	.360
Manush,	Wash.	95	395	78	137	.347
Jolley,	Boston.	94	373	41	128	.343
Gehrig,	N. Y.	99	381	88	129	.339
Walker,	Det.	86	299	43	100	.334

Tony Domínguez noqueó a Bob Allison en el 5o.

MIAMI, Fla, julio 29, (US.)—Tony Domínguez, de 149 libras, noqueó esta noche a Bob Allison, de 148 libras, de Asheville, N. C., en el quinto round de una pelea señalada a diez. Allison cayó por el conteo de nueve antes de caer por última vez.

ADOLFO LUQUE SE DEBILITO EN EL OCTAVO INNING CONTRA LOS PIRATAS Y PERDIO EL JUEGO QUE PARECIA TENER EN LA NEVERA

El manager Terry parece que no advirtió que el criollo estaba agotado y al dejarlo en el centro del diamante encontró la derrota, contribuyendo mucho un costoso error de English

POLO GROUNDS, julio 29.—INS. Mala dirección dió lugar hoy a una nueva derrota de los Gigantes frente al Pittsburgh con score de 4 por 3.

Adolfo Luque pitcheó siete magníficos innings, haciendo recordar a muchos sus gloriosos días de 1923, cuando fué champión pitcher del más viejo de los dos circuitos, pera la edad y el fuerte calor que reinó hoy por New York le agotaron en el séptimo y eso preparó el camino para que se produjese la derrota del New York.

Luque estaba protegido por una delantera de dos carreras que habían anotado sus compañeros en el cuarto inning cuando llegó el desdichado octavo episodio. Abriendo esa entrada, Lloyd Waner pegó su tercer hit de la tarde, al center; Paul pegó al right y Lloyd fué hasta tercera. Cualquier otro manager hubiera enviado a Luque a la ducha, habida cuenta de que el cubano estaba completamente agotado, pero en vez de relevarlo lo dejó en el box y el resultado fué de que Vaughan pegó un single al infield que llenó las bases. Traynor murió en foul al catcher, pero Comorosky conectó de hit al left y los dos Waners pisaron la goma.

El score se empató en esos momentos y Luque se creció como para cerrar el inning sin más anotación, pero el rolling de Piet se le fué a English por entre las piernas y dos hombres más llegaron a home.

En el octavo episodio los Giants pusieron en práctica un batting rally y llegaron a cubrir las bases con un solo out, pero Ott y Lindstrom perdieron la oportunidad y al no conectar el juego cayó en la nevera de los visitantes.

Bill Harris pitcheó por los Piratas hasta el octavo y Steve Swetonix cerró el game.

PITTSBURGH

	V.	C.	H.	O.	A.	E.
L. Waner, cf.	4	0	3	4	0	0
P. Waner, rf.-cf.	4	1	1	2	0	0
Vaughan, ss.	4	1	1	2	5	0
Traynor, 3b.	4	0	0	1	0	0
Comorosky, lf.	3	1	1	0	0	0
Suhr, 1b.	4	0	0	11	0	0
Piet, 2b.	3	0	0	2	2	0
Grace, c.	4	0	0	4	1	0
Harris, p.	3	0	1	0	2	0
Finny (1)	0	1	0	0	0	0
Dugas, rf.	1	0	0	1	0	1
Swetonic, p	1	0	0	0	0	0
Totales	35	4	7	27	10	1

NEW YORK

	V.	C.	H.	O.	A.	E.
Moore, lf.	3	1	0	2	0	0
Critz 2b.	3	1	1	0	5	0
Ott, rf.	3	0	1	3	0	0
Terry, 1b	3	0	0	14	1	0
Lindstrom 3b	4	0	1	4	0	0
Hogan, c.	4	0	1	2	0	0
English 3z, ss	4	0	0	0	6	1
Marshall, ss	2	0	0	0	1	0
Luque p.	2	0	0	0	1	0
Fullis (2)	0	1	0	0	0	0
Leslie (3)	1	0	1	0	0	0
Gibson p	0	0	0	0	0	0
Vergez 3b	1	0	0	1	0	0
Schumacher (4)	0	0	0	0	0	0
Allen (5)	1	0	0	0	0	0
Totales	31	3	5	27	14	1

Anotación por entradas

Pittsburgh	000	000	040—4
New York	000	200	010—3

Two base hits: Lindstrom.

Carreras producidas por los bateadores: Ott 1; Lindstrom 1; Comoroski 2; Piet 2; Terry 1.

Bases robadas: Comoroski.

Struck outs: Harris 1; Luque 1. Gibson 1. Bases por bolas: Harris 3; Luque 3; Swetonic 2; Gibson 0.

Tiempo 1 horas; 47 minutos.

Umpires: Rigler; Stark y Magerkurth.

Observaciones: (1) Corrió por L. Waner en el octavo; (2) Bateó por Marshall en el octavo; (3) bateó por Luque en el octavo; (4) corrió por Hogan en el noveno; (5) bateó por Gibson en el noveno.

Perdió Luque. Ganó Harris.

LIGA INTERNACIONAL

Newark 10; Baltimore 9.
No hubo más juegos.

LIGA DEL SUR

Chattanooga 3; Birmingham 0.
No hubo más juegos.

Dos notables players de Basket suspendidos

Arturo Finlay y Luis Rivas Vázquez, notables basketbolistas locales, figuras de importancia en el equipo del V. Tennis Club y veteranos de algunas campañas en el floor, han sido suspendidos ayer por la Unión Atlética de Amateurs. ¿Motivo? El haber competido con un grupo de estrellas seniors frente al team Cuba que representándonos invadirá próximamente San Salvador y Guatemala para iniciar un bonito inter-cambio de relaciones entre los tres países.

El Comité Ejecutivo Unionista, aparentemente, sigue empeñado en demostrar mano fuerte con los atletas que participan en matches de exhibición sin pedir permiso, y parece lista para llevar las suspensiones a período indefinido hasta lograr poner coto al mal.

Todo esto luce muy bonito. Ahora bien, envueltos ya en esta política de disciplina ¿cuándo oiremos decir que la Unión Atlética ha separado de su seno a entidades que no tienen casa-club y a las que pagan dinero a distintos peloteros por prestarles servicios durante el campeonato nacional?

Suspendida otra vez la pelea de I. Gastañaga

De nuevo ha sido suspendida la pelea del púgil español Isidoro Gastañaga contra Charley Retlaff. El pasado miércoles se pospuso por la lluvia y se señaló para celebrarla ayer viernes por la noche, pero otra vez y a petición de la Comisión de Boxeo, se ha pospuesto el encuentro para la noche del miércoles entrante.

Alphonse Thomas solo flaqueó en el octavo inning

En esta entrada pudieron hacerle cuatro carreras; ganó el Washington: 10x6

SAN LUIS, julio 29.—INS.—Pegándole a los pitchers Fischer, Hebert y Kimsey, un total de 16 hits, los Senadores de Washington derrotaron fácilmente a los Browns hoy, con score de 10 por 6.

Alphonse Thomas pitcheó todo el game por los visitantes y no recibió un castigo serio hasta el noveno inning que le hicieron cuatro carreras.

WASHINGTON

	V.	C.	H.	O.	A.	E.
Judge, 1b	0	1	0	1	1	0
Kuhel, 1b	3	1	1	3	0	0
Myer, 2b	4	2	3	2	3	0
Manush, lf	5	0	2	5	0	0
Cronin, ss	4	2	3	8	4	0
Harris, rf	4	1	1	1	0	0
West, cf	4	1	2	2	0	0
Kingdong, 3b.	4	2	2	1	0	0
Berg, c.	5	0	1	4	1	0
Thomas, p	5	0	1	0	0	0
Totales	38	10	16	27	9	0

ST LOUIS

	V.	C.	H.	O.	A.	E.
Scharein, 3b	4	1	1	0	6	0
Burn, 1b	3	2	1	9	0	0
Campbell, rf	3	0	0	3	0	0
Goslin, lf	0	0	0	2	0	1
G. Fisher, lf	2	0	1	2	0	0
Schulte, cf	5	0	0	2	0	0
Melillo, 2b	3	0	1	1	2	0
Grimes, 2b.	2	0	1	1	1	0
Ferrell, c	3	0	2	4	1	0
Bengough, c	2	0	0	1	0	0
Levey, ss	4	2	1	2	3	0
Hebert, p	0	0	0	0	0	0
C. Fisher, p	1	0	1	0	0	0
Kimsey, p	1	0	0	0	0	0
J. Schulte (1)	1	1	1	0	0	0
Totales	35	6	10	27	13	1

(1) Bateó por Kimsey en el 9o.

Anotación por entradas

WASHINGTON	212	100	310—10
ST LOUIS	000	010	014— 6

Sumario

Empujadores: Cronin; Manush 3; West 2; Thomas 2; Burns; Harris; Grimes; Myer; G. Fisher 2; Burns; Scharein. Two base hits: Cronin 2; Ferrell; Burns; Kuhel; Myer 2; Berg. Three base hits: Harris. Sacrifice hits: West; Myer; Harris. Quedados en bases; San Luis 10; Washington 8. Struck outs: C. Fisher 1; Thomas 5; Kimsey 2. Bases por bolas: Hebert 1; C. Fisher 2; Thomas 8; Kimsey 1. Hits: Fisher 6 en 3 1-3; Hebert 3 en 0; Kimsey 7 en 5 2-3. Pitcher perdedor: Hebert. Double plays; Judge a Cronin a Judge; Levey a Melillo a Burns; Myer a Cronin a Kuhel; Scharein a Grimes a Burns. Umpires: Dineen y McGowan. Tiempo: 2.10.

Conquistó anoche el Campeonato Nacional Femenino de Basket el gran equipo del Círculo Dental

Jugando brillantemente las players de Enrique Finlay, vencieron al Sagua Yacht Club en el tercer game de la serie decisiva

(Por M. F. de la REGUERA)

Ya ostenta este título el team que tan brillantes demostraciones ha venido ofreciendo en todo el transcurso de la hermosa jornada femenina de novicios que ha tocado a su fin en la noche de ayer. Y para revestir aún más a su título de significación lo alcanzan las lindas componentes del famoso bouquet sin haber fracasado en una sola ocasión tanto en la disputa de la zona de la Habana como en la serie final con el magnífico equipo del Sagua Yacht Club que anoche hizo patente sus progresos ante cientos de fanáticos que llenaron el floor del popularizado Club Deportivo Asturias. Nuestra felicitación para todo el equipo y de manera especial a Enrique Finlay, nuestro muy estimado amigo, que ha sabido conducirlo por un camino firme.

EL JUEGO

Las Dentales iniciaron los acontecimientos con una racha favorable a su causa por buenos puntos de goals y foul de Berta Finlay, bien secundada en esta ofensiva por Emela Pando. Se dió el caso curioso de que en todo el primer tiempo y parte del tercer quarter los avances del team Dental fueran propiciadas por sus guards: Emela y Berta. La simpatiquísima señorita Finlay estaba en una noche feliz, fué así como supo iniciar el despeje de su cartonera merced a efectivísimas entradas. Emela, en su justificado deseo de hacer por las suyas, le siguió los pasos con marcado buen éxito. El Sagua brilló mucho en la defensa pues tanto Milón García como las hermanas Bello realizaron el mejor de sus esfuerzos logrando anular a dos peligrosas tiradoras como son sin duda Nena Saavedra y Rosita Tellez.

EL TERCER QUARTER

En este tiempo la ofensiva del Sagua logró sus intentos felizmente por el buen trabajo del Chiquitica Pesquera. La modesta y eficientísima jugadora tuvo momentos de gran brillantez, encestando dos goals preciosos de manera consecutiva; uno por perfecto dribling y el final de este rally desde un ángulo del salón. El Dental fue dominado por el Sagua en estos minutos de lucha ampliamente y en este avance de su cartonera tenemos que hacer resaltar la labor de la mencionada jugadora Chiquitica Pesquera que resultó la inspiración de su team. También las hermanas Bello despuntaron con un buen goal para satisfacción de su joven tio Roberto Arche.

LAS VENTAJAS INICIALES

Pero los puntos del Círculo Dental en el primer half pesaron mucho en la decisión final y pese a la defensa sagüera de los últimos momentos y a las felices acometidas de su ofensiva también en estos instantes nada pudo cambiar el score y el Círculo aventajó durante toda la noche en la puntuación. Berta Finlay, Marta López y Emelia Pando, jugaron mucho; fueron anoche las más destacadas en esta victoria. La bella Nena Saavedra y Rosita muy desafortunadas en sus tiradas al aire. Las hermanas Pesquera desplegaron un juego brillante y a Chiquitica podemos conceptuarla como la estrella del team. Milon García Pesquera incomensurable en la ofensiva. Las Bello muy bien. El team del Sagüa, repetimos, ha progresado de manera notable y su demostración fué justamente elogiada por los fans.

TRIUNFO DEL FORTUNA

En el primer game de la noche el Fortuna, con mucha dificultad, logró vencer al Pepe Antonio después de dos tiempos extras. Estas chiquillas de Guanabacoa tienen un porvenir y lo vienen demostrando en cada salida. Fué el score: 9x10.

C. DENTAL

Nena Saavedra	1	1	0
Rosita Tellez	0	0	0
Marta López	0	1	0
Berta Finlay	2	2	2
Emelina Pando	2	0	0
Mina Mejer	1	0	0
Alicia Pedroa	0	0	0
Margot Calzadilla	0	0	0
Totales	6	4	2

SAGUA

Luz Pesquera	0	0	1
Rosa Peña	0	0	2
Julia Pesquera	3	1	1
Emilia García	0	0	1
Cuca Bello	0	0	0
Piedad Bello	1	0	1
Anita Barreras	0	0	0
Totales	4	1	6

Referee: Raul Argüelles.
Time Man: Enrique L Bru.
Time Keeper: J. Valdés Orta.
Score: B. Pichardo J. R.

Jugado en el floor del D. Asturias, el día 29 de julio de 1932.

C. DENTAL	4	7	2	3	—10
SAGUA	1	0	6	2	— 9

RESULTADO DE LOS JUEGOS CELEBRADOS AYER

LGA NACIONAL

Pittsburgh 4: New York 3.
Filadelfia 5; Cincinnati 2.
Brooklyn 7; San Luis 4.
Chicago y Boston (lluvia).

LIGA AMERICANA

Washington 10; San Luis 6.
Cleveland 4; New York 3.
Chicago 4; Boston 3.
No había más juegos señalados

JUEGOS ANUNCIADOS PARA HOY

LIGA AMERICANA

Boston en San Luis
Washington en Chicago
New York en Detroit
Filadelfia en Cleveland

LIGA NACIONAL

San Luis en Boston
Chicago en Brooklyn
Cincinnati en New York
Pittsburgh en Filadelfia (2)

M.E.C.D. 2016

Mañana, C. Gallego-Iberia, en último match del campeonato

SPORTS — DIARIO DE LA MARINA — SPORTS
PAGINA CATORCE — LA HABANA, SABADO, 30 DE JULIO DE 1932 — AÑO CIEN

Yumurí, Dr. Wilson, Miracle, Sir Alwington, Oregon Citizen y Lew Black en el sexto turno de hoy

Este grupo de pur sangs discutirá el principal evento del gran programa que ha combinado para el día del pueblo, el Club Hípico de Cuba. Siete para siete en el **Daily Double**, hoy

(Por «JERRY» CORRALES)

Yumurí, Doctor Wilson, Miracle, Oregon Citizen, Sir Alwington y Lew Black componen el sexteto que en episodio exto de la fiesta hípica de esta tarde discuten el principal evento en atractivo programa de siete en mayoría para sprinters, cerrando la jornada turfista de hoy con la única justa de travesía que siete buenos ejemplares llevara a la tira para cubrir la mella y un dieciseis avo.

BUENA TAMBIEN LA DEL CIERRE

Justiciary, Beauty Belle, Thunder Spead, Curt, Spanish Lay, Cherry Man y Fair Jean tienen de sobra flus para producir reñida lucha sobre el piso de majarete que es de la predilección de la mayoría de estos candidatos.

Cherry May ganó su última, Thunder Speed acabó segunda, Beauty Belle, Faif Jeam y Curst cuartos y tanto Spanish Lay como Justiciary quedaron fuera del dinero en sus anteriores pero el grupo tal como va al post esta tarde, tras habil asignación de pesos, da a cada candidato idéntico chance de cobro.

JUVENILES EN LA DE APERTURA

Nueves juveniles van al post para cubrir cinco y medio furlongs en la justa del prólogo. En esta por sus recientes demostraciones se destacan Camagüey, Billy Mc Intyre y Sansixty.

BUEN MATERIAL EN LAS RESTANTES

A seis furlongs van a la tira para decidir el segundo episodio diez buenos sprinters que habrán de producir interesante contienda. Flying Sixty y Pernoel a juzgar por sus anteriores darán buena batalla a Brown Mole, Chilonda, Bee Jau, Lady Hay, Excavation, Flying Plum, Jaz Kink y Faurquier Pride.

SIETE PARA SIETE EN DAILY DOUBLE

Siete van a la tira en el tercer episodio a seis furlongs e igual número de apirantes diiscutirán la cuarta a idéntica distancia para la consumación del primer daily double de la tarde.

El grueso de la clientela adicta a ponerse para las combinaciones que suelen rendir dividendos de quita pesares se irá de bruces sobre Ballot Girl, Lucky Nancy y Southern Cloud en la tercera para complementar con Loyola, Tryor y Sandals en la cuarta. Algunos se pondrán en esta al chance de Andresito que tiene predilección por la pista de fabada.

LA QUINTA A SIETE FURLONGS

A la distancia de siete furlongs, poco común en esta era de lamentos y depresión, lucharán en la quinta ocho favoritos de la clientela del turf veraniego, Roger y Honest John, ganadores de sus últimas, Ray Ruddy y Czarist segundos. Wentz tercero, Unstained cuarto. Los restantes son Manager Ever y Ravine, capacitados para dar la sorpresa.

Se hará difícil la selección del ganador de esta. que habrá de complementar el segundo daily double de la tarde, pero muy remunerativo por ello resultará el vididendo que irá a las faltriqueras de los afortunados en sacar al victorioso.

BUEN CONJUNTO EL PROGRAMA DE HOY

Por lo bien equilibrados que aparecen los grupos en los siete eventos a discutirse el programa de esta tarde ofrecé extraordinarias oportunidades para los que gustan de aventurarse en pos de halagüeños rendimientos.

Todos los ejemplares que marcharán a la tira esta tarde son reconocidos navegantes sobre piso de majarete.

TODOS LOS EXPERTOS ESTAN DE ACUERDO EN LA VICTORIA DE BENNY

NEW YORK, julio 29.—INS.—La mayoría de los expertos de boxeo acreditaron hoy en sus artículos a Benny Leonard ex campeón mundial de los pesos ligeros, con seis de los diez rounds de la pelea que celebró anoche con Billy Townsend, a quien derrotó sin gran dificultad.

COMENZO SU TRAINING ERNIE SCHAAF PARA SU PELEA CON SANDWINA

NEW ORLEANS, julio 29.—INS.—Ernie Schaaf, de Boston, ha comenzado hoy su training para la pelea que celebrará el próximo lunes por la noche con Ted Sandwina de Alemania.

SELECCIONES DE PHAR LAP

PRIMERA CARRERA —.RECLAMABLE
5 1—2 Furlones. Para Ejemplares de 2 años.
Premio 165 pesos

BILLY McINTYRE luce bien.

Billy McIntyre	112	Corre a sus anchas la pista.
Wheel Spinner	115	Hijo de Angón y gran fanguero.
Camagüey	107	Muy veloz pero incógnita en fango.
Sansixty	115	Pudiera dar que hacer

También correrán: Dr. Meléndez, 107; Chang Club, 109. Check Out, 109; Cutaloose, 112 y El Polar, 112.

SEGUNDA CARRERA —.RECLAMABLE
6 furlones. Para ejemplares de 3 años y más.
Premio 165 pesos

BROWN MOLE es superior fanguero.

Brown Mole	105	Con buen jinete debe ganar.
Pernoel	105	Corriendo en una magnífica forma.
Flying Sixty	105	Otro que puede hacerlo bien.
Chilonda	100	No es aficionada al fango.

También correrán: Flying Plum, 107; Jaz King, 103; Lady Hay, 93; Bee Jay, 108; Excavation, 103, y Fauquiers Pride, 93.

TERCERA CARRERA —.RECLAMABLE
6 furlones, para ejemplares de 3 años y más.
Premio 165 pesos

MELVA ROSE tiene la preferencia.

Melva Rose	112	Pudiera llegar volplaneando.
Hamhocks	110	El candidato lógico a batir.
Ballot Girl	104	Muy aficionada al fanguito.

También correrán: Cut Bush 112 Sputhern Cloud, 112; Lucky Nancy, 112 y Croisantanis, 109.

CUARTA CARRERA —.RECLAMABLE
6 furlones, para ejemplares de 3 años y más.
Premio 165 pesos

TRYOR candidato lógico.

Tryor	116	A sus anchas en el elemento
Andresito	107	El enemigo fuerte a batir
Sandals	107	Terminará con gran coraje.

También correrán: Pals Meadows, 114; Prince Cloi, 112; Matins Mi-lister, 114 y Loyola, 114

QUINTA CARRERRA —.RECLAMABLE
7 furlones. Para Ejemplares de 3 años y más.
Premio 165 pesos

CARLOMAN si entra en la carrera.

Carloman	114	Debe superar fácil a estos contrarios
Manager Evers	108	Con probabilidades si no corre Carloman.
Unstained	110	Dará que hacer en la carrera.
Ray Ruddy	109	Carrera corta para éste.

También corrérán Roger, 103; Honest John, 116, My Madam, 99; Tzarist, 11. Wentz, 113, Ravine, 111 Fair Atina, 109, y Red Likker, 116.

SEXTA CARRERRA HANDICAP—RECLAMABLE.
6 furlones. Para ejemplares de 3 años y más.
Premio 175 pesos.

YUMURI, en una gran forma.

Yumuri	113	Está en una pista que le agrada.
Miracle	116	Muy peligroso contrario
Lew Black	113	Majadero en la tira y pudiera sorprender.
Doctor Wilson	113	Una posibilidad remota.

También correrán: Oregón Citizen, 102 y Sir Alwington, 98.

SEPTIMA CARRERA —.RECLAMABLE
Milla y dieciseisavo. Para ejemplares de 3 años y más.
Premio 165 pesos

BEAUTY BELLE está impepinable.

Beauty Belle	110	Marcará el paso y hay que cogerla.
Curt	112	El enemigo lógico a batir
Thunder Speed	108	Es una excelente fanguero.
Cherry May	113	Una posible candidata a aproximarse

También corrérán: Justiciary, 109 Spanish Lay, 114 y Fair Jean. 104.

Balompié
Por FERNANDO DE GALARZA

—IMPORTANTES ACUERDOS DE LA ASAMBLEA DE PRESIDENTES.

Muy importantes, los acuerdos adoptados por la Asamblea de Presidentes de la Federación de Futbol de la Habana; por de pronto, ha quedado determinada la parte económica de la Series de Promoción, quedando para el Comité Directivo del martes señalar las fechas en que se celebrará.

Un poco atrasadas van estas competencias, y también en la próxima reunión del Comité, se tratará algo referente a la cuestión jugadores ya que según los Reglamentos, a partir del día 1 de agosto, quedan en libertad los amateurs y los profesionales que hayan cumplido sus contratos.

Listas todas las fechas de los beneficios que este año han abundado; pero que todos ellos tienen la nota plausible de merecidos a los jugadores y de un alto altruismo el concedido al Asilo de Ciegos «Varona Suárez», con el Concurso Copa Remington, inaugura la Habanera sus competencias, llevando una baja a los precios de las entradas. sobre la cual son varias las opiniones: unos que está bien y otros que es poco lo rebajado. En el ensayo, verán los resultados, para llegado el momento, ratificar o rectificar.

Los acuerdos son los siguientes:

1.—Se dió lectura y aprobó el acta de la sesión anterior.

2.—Asunto económico Concurso Remington. En cuanto a este asunto, se acordó lo siguiente:

A.—Que los precios de las localidades sean los siguiente: 0.50 centavos los caballeros. 0.20 centavos las señoras y niños y 0.20 centavos las sillas de preferencias y las sillas de los palcos, no estableciendo distinción de ninguna clase en cuanto al precio de las entradas de asociados y no asociados.

B.—La repartición entre los clubs será de costumbre. El 60 por ciento para el equipo ganador, el 50 por ciento para los equipos empatantes y el 40 por ciento para el equipo que resultare perdedor.

C.—Separar en cada programa de este concurso la cantidad de Diez Pesos que se tomarán como gastos y que serán destinados a los equipos infantiles, los que tomarán parte en los programas de este concurso, acordándose que el equipo infantil ganador perciba el 60 por ciento de esta cantidad si gana, el 50 si empata y el 40 si perdiese.

D.—Solicitar del Colegio Provincial de Arbitros de la Habana deje sin efecto el cobro de los arbitrajes de los partidos infantiles que se celebren para el futuro.

3.—Asunto Económico Serie de Promoción.—Referente a este asunto se acordó lo siguiente: Después de deducidos los gastos ya establecidos, las cantidades a repartir entre los Clubs será como sigue: Para la promoción entre el club de primera categoría serie B y segunda categoría, percibirán el tres y medio por ciento, descontándoles el 50 por ciento de la cantidad que perciban para destinarla a los trofeos del campeonato; la promoción entre los Clubs de primera categoría serie B y el colista de la serie A será de esta forma: La parte sobrante después de deducido al tres y medio por ciento se dividirá en dos partes iguales, de una de ellos, el club ganador de primera categoría serie A percibirá si gana el 60 por ciento, si empata el 50 y si pierde el 40 por ciento, el resto de la cantidad que quedare le corresponderá el 50 por ciento para el club de primera categoria serie B y el otro cincuenta por ciento sobrante será destinada para los trofeos del campeonato. Los clubs de primera categoría serie A. que tomen parte en estos partidos, percibirán el 60 por ciento si ganan, el 50 por ciento si empatan y el 40 si perdiesen.

4.—Beneficio Asilo de Ciegos Varona Suárez.—Señalar para el día 12 de octubre próximo la fecha en que se ha de celebrar tan justo y altruista homenaje, acordándose darle cuanta a la Asociación de Foot Ball de la República de Cuba de esta disposición por haber sido solicitado por conducto de ella dicho beneficio.

Federación de Futbol de la Habana.
Secretaría.

—MAÑANA SE TERMINAN LOS PARTIDOS DEL CAMPEONATO PROVINCIAL.

Interesantes todos los partidos; de decisión el de los peques, que por primera vez van a jugar en el mismo programa que los mayores; los fanáticos podrán apreciar en este partido y en el del día 7 de agosto, fecha del Campeonato Nacional, lo que han progresado estos cuadros de los infantiles y los que no hayan podido verles jugar, quedarán convencidos de la importancia que tiene esta categoría que para la temporada próxima, y aun en los partidos de los Concursos, debía de tenérseles en cuenta para que se mantuviera el punch en los equipos y al mismo tiempo conservar para que no se disgreguen, cuadros que están en condiciones de mejorar de manera extraordinaria.

Centro Gallego contra Iberia F. C., es sin afectar la puntuación, del partido cumbre de mañana. La rivalidad de estos equipos siempre manifiesta y con verdadero entusiasmo, guardando para el deporte todo lo que se le debe, llevan a este match todas las expectaciones que puede ofrecer una buena lucha de balompié, por la clase de juego que practican y por ser en esta ocasión un juego decisivo para la serie que durante el Campeonato han celebrado estos dos clubs: de los tres jugados, uno, el primero lo ganó el Deportivo Centro Gallego, los otros dos han sido dos triunfos para el Iberia, por la mínima diferencia, y en este último, puede resultar el empate en los totales y nivelar, hacia arriba, el record del Deportivo, en los resultados finales de la contienda provincial.

Partido, en el que el amor propio y la parte moral que se deben los que han conquistado el título de Campeones, representa el principal papel, convirtiéndolo en una lucha de extraordinario interés para los galaicos y para los iberistas que triunfantes, podrán decir ser los únicos que han conseguido en los cuatro partidos que corresponden entre sí a los clubs, haber derrotado al Campeón Provincial.

Un buen combinado puede formarse para presentar batalla al equipo de Juventud, con los jugadores del Olimpia y Cataluña. Los fanáticos han hecho una buena cantidad de combinaciones, algunas hemos recibido nosotros y no estaria mal la siguiente:

Pepín; Ignacio, Tapia; Ochoa, Straus, Nico; Kramer, Galcerán, Chicho, Viruta, Conill.

—TEMPLETE CONTRA LUYANO A DEFENDER LOS «TIBURONES» EL SEGUNDO LUGAR.

Con el partido que encabeza estas líneas, finaliza el campeonato de la primera categoría Serie B. Este encuentro entre Templete y Luyanó, tendrá efecto en el Campo Polar y se jugará en el preliminar o sea a la una, en el programa combinado por la Federación Habanera.

Dicho partido, que debió haberse celebrado el día 5 de junio en el Stadium de La Tropical, fué suspendido a los 22 minutos de iniciada la contienda, debido a que los del Luyanó reclamaron un tanto que el árbitro le había anulado, pues mientras que éstos reclamaban el goal, los del Templete protestaban que el esférico había sido introducido en la red con la mano. El árbitro no dió por válido el tanto y ante la decisión de éste, el Luyanó se retiró del terreno. Pero al rendir el árbitro un informe turbio a la Federación, ésta anula el partido que por poco se hubiera declarado «forfeited» a favor de los tiburones del Templete.

De gran importancia esta lucha para ambos teams, pues mientras el Deportivo Templete va dispuesto a la jornada para anexarse la victoria o lograr un empate para ganar el segundo lugar, los equipiers del Deportivo Luyanó van dispuestos a demostrar una vez más y no dejar lugar a dudas, que la posición que han venido a ocupar en el campeonato, el cuarto lugar, no es el que le corresponde, por sus méritos, pues han demostrado gran superioridad entre sus contrincantes y al lado de excelentes actuaciones, han tenido también, tardes desgraciadas que le han llevado al puesto que ocupa.

Ambos contendientes se presentarán en el encuentro de mañana con algunas bajas en sus líneas pero no obstante esto, dicho partido ha dado mucho que hablar en las peñas futbolísticas.

Leopoldo y Barcells, capitanes de los respectivos clubs, alinearán en sus «onces» lo mejorcito con que cuentan.

Se nos dice que los tiburones del Templete van dispuestos a cortar la racha obtenida por el Luyanó en sus últimos partidos.

Por la otra parte, Carlos Alonso, el padre de los entusiastas equipiers del Deportivo Luyanó, nos dice que tiene preparada su máquina de combate, y agrega: ya verá usted la sorpresa que vamos a dar contando como cuento con la ayuda de estos nobles y valerosos muchachos.

El Deportivo Templete, goza de gran optimismo antes de salir al campo, cuando es en el terreno de juego cuando hay que quedar bien.

Es de esperar que en lo sucesivo sabrán continuar por el camino que lleva a la victoria, sin emplear algunas de las cosas que le vimos en algunas ocasiones.

Que este campeonato le sirva de lección.

Veremos si lo dicho por el entusiasta señor Carlos Alonso nos viene a confirmar en su encuentro de mañana. Y hasta el martes en que reseñaremos esta jornada y deseando que gane el mejor en el terreno.

S. RIVERO.

—DIMITE EN PLENO, LA JUNTA DIRECTIVA DEL IBERIA F. C.

En la noche del jueves se reunió en sesión extraordinaria. la Junta Directiva del Iberia F. C., acordándose, que en pleno presentasen su dimisión ante la Junta General de Asociados.

Para dentro de pocos días, se convocará a Junta General Extraordinaria, y en ella se decidirá quiénes han de regir los destinos del Iberia F. C.

Se indican varios nombres, que por delicadeza silenciamos, antes de que se obtengan de ellos las respuestas de aceptación.

—HOMENAJE A LOS JUGADORES DEL CLUB CULTURAL.

En pocas ocasiones es tan merecido el homenaje a los jugadores de un equipo, como el que se les ofrecerá el domingo a los equipiers del Cultural, que han sabido mantener invictos los colores de su bandera a lo largo de una contienda tan difícil y enconada, como la que termina el domingo por el Campeonato de la Habana.

Conquistar el título de Campeón y el invicto, y no haber tenido más que un tanto en contra, es una revelante nota de valía deportiva y de entusiasmo, que raras veces se alcanza.

El homenaje tendrá lugar en el restaurant «El Ariete» el domingo día 31 a las ocho de la noche.

Hemos recibido una atenta invitación, que agradecemos, para este simpático acto.

Rinden los hípicos un homenaje el domingo al Dr. Alberto Inclán

El ilustre galeno más que ningún otro cubano ha contribuído a colocar a sus compatriotas en el lugar y grado que les coponde. Propietario primero, facedor de jockeys, criador y entrenador después, ha recorrido toda la gama del hipismo. El Club Hípico tiene en Inclán su organizador y el espíritu conductor que lo dirige en su camino

(Por «SALVATOR»)

Mañana, domingo, rinden los hípicos un merecido homenaje de admiración y afecto al doctor Alberto Inclán, el máximo paladín del deporte de los reyes en la ínsula, cuya brillante actuación al frente del Club Hípico de Cuba ha sido factor principalísimo en la serie de éxitos que viene encadenando la criollísima institución.

Muchos ignoran la manera en que hizo su ingreso el ilustre galeno en la fila de los hípicos de altura, y ninguna ocasión mejor que ésta para hacer un poco de historia antigua, remontándonos a la feliz década de las vacas saludables en que con un canuto de caña se podía entrar en la Opera de París.

Para ello tendremos que resucitar un fantasma del pasado, la Cuadra Armonía, antecesor del Calmito Stable, que tan en alto mantuvo el prestigio de los conjuntos locales en sus luchas con el invasor de Kentucky, Maryland y Nueva York.

Es lo cierto que en derredor de ese simpático establo hoy desaparecido, con su constelación de estrellas equinas propiedad de Antillo Fernández y Sammy Tolón, giraban un sin número de partidarios acérrimos como Victor de la Fuente y Manolo López, y múltiples auxiliares gratuítos como los doctores Julio San Martín y Ricardo Gómez, maestros en la ciencia veterinaria, que auxiliaban al entrenador Walter Carter para preparar debidamente a los abanderados de la cuadra.

EL VETERANO

Riverside, adquirido en la suma de treinta y cinco pesos, fué objeto de un tratamiento especial por parte de Julini San Martín, que lo tuvo metido todo el verano en los bordes cenagosos de la Laguna del Ariguanabo, hasta que se curó de la dolencia en sus extremidades, viniendo al siguiente año a la pista para coronarse de laureles bajo la monta de los inexpertos Carmody y el negrito Peñalver.

El doctor Gómez tampoco se quedó a la zaga, pues cada vez que se hacía necesario hacerle alguna operación o cura a Pomerene, Lady Jane Grey, Violet y demás espadas de Tolón y Fernández, hacía su temprana aparición en el Hipódromo D. Ricardo, poniendo a los jamelgos en condiciones para atentar a la paz de los pinta logros.

En ese elemento de deportistas y entusiastas admiradores del pur sang hizo su entrada como fanático el doctor Alberto Inclán, que fué a tomar el lugar que dejaban vacante Sammy Tolón y Antoñico Díaz al retirarse, formando la perdurable sociedad con Antillo Fernández Morrell que ha sobrevivido todas las adversidades.

EN SARATOGA

Con su cultura general y su erudición en la ciencia de los huesos, pronto fué tomando carta de ciudadanía en el deporte, aconsejaba la adquisición de nuevos ejemplares, daba sus anuales viajes a Saratoga para la adquisición de «yearlings» volviéndose a estos parajes con la modesta Suzuki y la aristocrática Superanna, y fué suturándose de la ciencia del entrenador Carter, mostrando siempre desagrado para reclamar caballos ajenos y un cariño elevado a la esencia hacia los ejemplares que corrían bajo su bandera.

Victor Porterie y José Ramón Carballo fueron los sucesores de Carter al bajar el calibre de los inquilinos de la cuadra, y el colega de Hippocrates fué adquiriendo autoridad para dar su opinión en los asuntos interiores del «ensemble», mostrándose poco satisfecho a veces con las montas de los jockeys importados, y dándole la mano a los jinetes locales para hacer surgir a Panchito Hernández y Oscar Pernia, estrellas de la silla que tuvieron en Alberto Inclán su máximo defensor y en ocasiones todo el cariño de un padre.

La recría fué el siguiente campo que invadió el ya desperezado Alberto, habiendo sido Harmonique el primer semental que colocara al frente de su finca de Anafe, sustituyendo al descendiente de Sardanapale con el hoy fallecido Whisk, al cual diera innumerables oportunidades sin que lograra producir ningún ejemplar superior al trigueño Al Livingston.

YA ENTRENANDO

En busca como Alejandro, de nuevos mundos por conquistar pronto no se conformó Alberto Inclán con ser el mero propietario de la cuadra sino que amplió su esfera de acción, apareciéndose en horas tempranas de la mañana en el Hipódromo para entrenar sus pertenencias logrando pronto, no solamente que se le considerase un sobresaliente aficionado, sino ganando también el respeto de los que consideran el deporte hípico como único medio de vida.

Después en 1925 vino la feliz creación del primer Club Hípico, con lo que quedó plenamente demostrada la capacidad de los cubanos para correr un hipódromo con las mismas normas y altura de los maestros norteamericanos.

Aquella primera intentona tuvo por duración dos temporadas y en el interregno hasta su reaparición este año, terminó el doctor Alberto Inclán de ganar la consideración y el aprecio de la gran familia hípica, viendo los fanáticos en él a la representación de la cuadra que tiraba siempre a ganar, y como panacea de todos sus males los caballistas y habitantes de las cuadras, pronto a hallarlo dispuesto a socorrerlos como médico o monetariamente como particular.

VERDADERO PATRIARCA

Ese es el hombre que dirige hoy los destinos del Club Hípico de Cuba, y nada más justificado que el homenaje que al mediodía del domingo en los salones del Jockey Club han de rendirle sus compañeros y amigos de todas las facciones y medios, como justo tributo a quien más que ningún otro ha contribuído para colocar a Cuba, y más que a la nación, al cubano, en el lugar y grado que en su propia patria le corresponde.

Socios del Club Hípico y los que no aparecen en su lista han de figurar entre los que concurrirán al homenaje, ya que parodiando a Escamillo, todos los que le quieren irán, dado que el lugar y la ocasión, ambos propicios, marchan de estrecho acuerdo.

Reconquistó el primer lugar el Dr. A. Alekhine

Su contrario más próximo, Salo Flohr, hizo tablas y el campeón ganó su match

BERNA, julio 29.—INS.—Ganando hoy en el décimocuarto round semifinal, mientras su fuerte rival en tablada, el doctor Alekhine recuperó el primer lugar del torneo internacional de maestros de ajedrez que se está celebrando en el Casino. Paul Johner, uno de los representantes suizos fué el contrario del francoruso, Salo Flohr y Dr. Euwe hicieron tablas, Bogoljubow, Mir Sultan Khan Bernstein y Grob ganaron respectivamente a Steahelin, Rivier, Neageli y H. Johner.

Estado del torneo:

Alekhine	11½	2½
Flohr	11	3
Euwe	10½	3½
Sultan Khan	10	4
Berstin	9½	4½
Bogoljubow	9	5

También participan en este torneo los siguientes jugadores en su mayoría suizos: Gygli, H. y P. Johmer, Rivier, Henneberger, Naegeli, Voellmy Grob, Staehelin y Colin.

LOS JONRONEROS

He aquí los que ayer batearon de jonrón y una lista de los «leaders».

Wilson, Dodgers	1
Kres, White Sox	1
V. Davis, Phils	1
Averill, Indians	1
Ruth, Yanks	1

LOS LEADERS

LIGA AMERICANA

Foxx, Phila	41
Ruth, New York	29
Simmons, Phila	25
Averill, Cleveland	25
Gehrig, New York	24
Gehringer, Detroit	16
Cochrane, Phila	15
Jolley, Boston	

LIGA NACIONAL

Klein, Phila	30
Ott, New York	20
Terry, New York	18
Wilson, Brooklyn	18
Collins, St. Louis	17
Hurst, Phila	17
Harxapxn, Cincinnati	15
Frederick, Brooklyn	12

Interesante programa de juegos entre equipos infantiles habrá el domingo en el Campo Armada

El Deportivo Hispano América parece que vuelve a guiar sus pasos por el sendero del amateurismo en el balompié y a ese efecto se propone crear un nuevo organismo. Elecciones

HACE aproximadamente un año, el Hispano se había trazado una línea de conducta, que era la más conveniente a sus propios intereses y la más conveniente al deporte en general. Nos referimos a su intención de ingresar en la Unión Atlética de Amateurs, para fomentar entre sus componentes la afición por el foot ball. Circunstancias especiales lo hicieron desviarse de su propósito, a nuestro juicio equivocadamente; y hoy parece que vuelve sobre sus pasos y se decide a estructurar el deporte sobre bases estrictamente amateurs, creando con otras sociedades el organismo pertinente para regularlo.

Con una visión clara y certera de las necesidades del momento deportivo, se apresta, poniendo a contribución todo su entusiasmo y su energía toda, y contando para ello con la decidida y valiosa cooperación de otras sociedades, a evitar el desmoronamiento de la estructura futbolística, que él contribuyó como el que más a levantar sobre sólidos cimientos.

El foot ball soccer en nuestro país tiene que experimentar, forzosamente, un cambio radical en su sistema y en sus procedimientos; tiene que adaptarse a las exigencias de la época, y tiene, por último, que invadr terrenos hasta ahora inexplorados, para impedir su total extinción, don de surgirán los nuevos valores, y donde únicamente está la salvación del deporte.

La mayoría de los cronistas han calificado la iniciativa hispanófila, como la labor más fecunda que se realiza actualmente en beneficio del foot ball.

El Hispano, estimulado por esas frases amigas y sinceras, y estimulado también por el resultado de su propia obra, que ya se está palpando, y convencido, además, de que es necesario laborar intensa y activamente, «no se duerme en sus laureles», como vulgarmente se dice, y convoca para nuevos concursos, accediendo gustoso a reiteradas peticiones de distintas sociedades, como expresa la convocatoria inserta en las páginas deportivas de los periódicos capitalinos, concursos que constituirán los preliminares de la gran obra en proyecto.

La sociedad decana es la lógicamente llamada a realizar esa labor eminentemente constructiva, por el tesón y firmeza con que emprende todas sus obras hasta finalizarlas, por las demostraciones de energía y vitalidad que siempre ha dado y por sus recursos ilimitados, y seguramente que sus esfuerzos se verán coronados por el más lisonjero de los éxitos, si se tiene en cuenta esos antecedentes, y el hecho, detalle éste muy interesante, de haberse brindado ya muchas sociedades para cooperar en la renovación deportiva que se pretende.

La acción conjunta de todas esas sociedades debe ponerse a contribución, para estudiar serenamente los problemas que se presenten, tratando de allanar todas las dificultades con miras siempre al bien colectivo, ya que los intereses son comunes o afines.

Trataremos de averiguar qué sociedades participarán en los próximos concursos, y demás detalles concernientes a los mismos, para tener debidamente informados a los fanáticos. Podemos adelantarles, sin embargo, que hasta fines de agosto no darán comienzo, debido a que el Hispano necesita dos domingos de dicho mes, uno, el día 7, para el banquete monstruo, con baile, que dará a sus tres equipos (única sociedad de su índole que los posee), y otro para celebrar las elecciones, en las que seguramente será elegido por aclamación el hombre que tiene por costumbre domeñar el éxito: don Emilio Castrillón. Esos actos se celebrarán en el Campo Armada, domicilio oficial de los Tigres. Después quedará el Stadium hispanófilo a la disposición de las demás sociedades que conjuntamente con el Hispano constituirán el nuevo organismo deportivo, si es que lo señalan como «home Club».

El programa para mañana está a cargo de las estrellas del futuro: los infantiles. Habrá dos partidos: el primero entre Peláez vs. Tacón y el segundo entre el Hispano y el Deportivo Amistad.

La entrada, como de costumbre, es gratis.

AMATEUR.

Pasaron para el quinto lugar los boys de Brooklyn

Este ascenso lo tuvieron al derrotar a los Campeones del San Luis con score 7x4

BROOKLYN, julio 29.—INS.—Los Dodgers de Brooklyn pasaron hoy al quinto lugar de la Liga Nacional al derrotar a los Cardenales con score de 7 por 4 en el partido final de la serie. La victoria fué la quinta de los Flatbushors en seis juegos.

Hack Wilson disparó su décimo octavo home run de la temporada en el primer inning, dando a los Dodgers una temprana delantera. Dizzy Dean y Allan Stuot se dividieron el trabajo del box, habiendo recibido un total de 11 hits.

Dazzy Vance empezó por los locales ,pero tuvo que abandonar el juego en el sexto por dolerle mucho la espalda. Heimach finalizó por él, pero en el séptimo le castigaron un poco sus lanzamientos y Jack Quinn fué enviado en su rescate para salvar el game.

ST LOUIS

	V.	C.	H.	O.	A.	E.
Reese, 2b	4	0	0	2	2	0
Watkins, lf	5	1	4	3	0	0
Frisch, 3b	5	0	2	0	3	0
Bottomley, 1b	3	0	2	7	1	0
Blades, rf	1	0	0	2	0	0
Collins, rf y 1b	5	0	1	3	0	0
Orsatti, cf	5	0	1	0	0	1
J. Wilson, c	4	0	0	6	0	0
Gelbert, ss	4	2	2	1	4	0
Dean, p	3	1	1	0	2	0
Hallahan (1)	0	0	0	0	0	0
Mancuso (2)	1	0	1	0	0	0
Stout, p	0	0	0	0	0	0
Totales	40	4	14	24	12	1

BROOKLYN

	V.	C.	H.	O.	A.	E.
Rosenfeld, cf	5	1	2	4	0	0
Stripp, 1b	3	1	1	8	1	0
O-Doul, lf	0	1	0	4	0	0
L. Wilson, rf	4	2	2	2	0	0
Cuccinello, 2b	4	0	1	3	3	0
Wright, ss	4	0	1	1	1	0
Slade, 3b	4	1	2	0	3	0
Sukeforth, c	3	1	1	2	0	0
Lopez, c	1	0	0	2	0	0
Vance, p	2	0	0	0	2	0
Heimach, p	1	0	1	0	0	0
Quinn, p	1	0	0	1	0	0
Totales	32	7	11	27	10	0

(1) Corrió por Bottomley en el 6o.
(2) Bateó por Dean en el 8o.

Anotación por entradas

ST LOUIS	001	000	300—4
BROOKLYN	300	121	00x—7

Sumario

Empujadores: Stripp; Wilson 3; Reese; Sukeforth; Wright; Dean; Frisch, Blades. Two base hits: Watkins 3; Rosenfeld; Gelbert; Bottomley 2; Wilson; Stripp; Mancuso. Three base hits: Sukeforth; Gelbert. Home run: Wilson. Sacrifice hits: Stripp; O-Doul. Double play: Frisch a Reese a Bottomley. Quedados en bases: San Luis 11; Brooklyn 6. Hits: Dean 11 en 7; Vance 7 en 5; Heimach 4 en 1 1-3. Bases por bolas: Dean 3; Vance 2. Struck outs: Dean 4; Stout 1; Vance 2; Quinn 1. Balk: Dean. Pitcher ganador: Vance. Pitcher derrotado: Dean. Tiempo: 2.12. Umpires: Barr; Donnelly y Quigley.

Venciendo a los 'Rojos' los 'Filis' empatan en el 3ro.

Holley, el pitcher que le ganó al Cincinnati sólo permitió 9 hits aislados

BAKER BOWL, Filadelfia, julio 29.—INS.—Los Phillies han logrado empatar hoy en el tercer lugar de la liga Nacional con los Braves de Boston, derrotando al Cincinnati con score de 5 por 2.

Holley, el pitcher ganador, permitió sólo nueve hits aislados a los Rojos, en tanto que sus compañeros le batearon 13 a Benny Frey. Virgil Davis pegó un home run.

CINCINNATI

	V.	C.	H.	O.	A.	E.
Grantham, 2b	4	1	1	3	3	1
High, 3b	3	0	0	2	0	0
Hendrick, 1b	4	0	2	6	0	0
Herman, rf	3	0	1	3	0	0
Lombardi, c	4	0	0	0	0	1
Crabtree, cf	4	1	1	3	0	0
Roettger, lf	4	0	1	3	0	0
Durocher, ss	4	0	1	4	4	0
Frey, p	3	0	2	0	2	0
Lucas (1)	1	0	0	0	0	0
Totales	34	2	9	24	9	2

(1) Bateó por Frey en el 9o.

FILADELFIA

	V.	C.	H.	O.	A.	E.
G. Davis, cf	5	0	0	4	0	0
Bartell, ss	5	0	2	1	1	0
Klein, rf	5	1	2	3	0	0
Hurst, 1b	3	0	2	8	0	0
Whitney, 3b	3	1	0	2	2	0
Lee, lf	4	1	2	5	0	0
V. Davis, c	3	1	2	4	0	0
Mallon, 2b	4	0	1	0	2	1
Holley, p	4	1	2	0	0	0
Totales	36	5	13	27	6	1

Anotación por entradas

CINCINNATI	001	100	000—2
FILADELFIA	012	100	10x—5

Sumario

Empujadores: Holley; Hendrick; V Davis; Lee; Hurst. Two base hits: Herman; Crbatree; Hendrick. Home run: V. Davis. Bases robadas: Klein y Whitney (doble robo). Quedados en bases: Cincinnati 7; Phillies 7. Struck outs: Holley 4. Bases por bolas: Frey 3; Holley 2. Pitcher ganador: Holley. Doublep lays: Durocher a Hendrick; Frey a Grantham a Hendrick. Umpires: Reardon y Moran. Tiempo: 1.40.

HEROES DE AYER

EARL AVERILL, del Cleveland,, disparó su home run en el séptimo inning que produjo la sexta derrota de Gómez en la temporada.

SAM JONES, del Chicago, derrotó al Boston 4x3, dando término a la racha de derrotas de su club.

HACK WILSON, de los Dodgers, produjo su 18 homer de la season, derrotando al San Luis, 7 por 4.

LLOYD WANER, de los Piratas, su tercer hit de la tarde, en el octavo inning, inició el rally pirata que derrotó a los Gigantes, 4x3.

23 DE LOS MAS NOTABLES DRIVERS SE ENCUENTRAN HACIENDO PRACTICAS

READVILLE, Mass, julio 29.—INS Veintitrés de los más notables drivers americanos se encuentran aquí haciendo pruebas para la gran carrera de 50 millas que se correrá en Readville mañana, con asistencia de 50,000 espectadores.

La pista está en excelentes condiciones y se espra un gran duelo entre Wilcox, Stublefield, Russo, Carey y demás ases.

M.E.C.D. 2016

LLOYD NORTE ALEMAN

A MEXICO

Vapor "MADRID" saldrá para Veracruz y Tampico el día 1ro. de Agosto por la tarde

A. C. FABRICIUS & Co. S. en C.

AGENTES GENERALES

Pasajes Cámara: OBISPO 28 A-3455. Fletes: OFICIOS 18 M-8082 - M-3951. Pasajes Tercera: ACOSTA 4 M-8066

NORTH GERMAN LLOYD

LA VIA DE LOS QUE SABEN VIAJAR

Compagnie Generale Transatlántique

LINEA FRANCESA — FRENCH LINE
VAPORES CORREOS

PROXIMAS SALIDAS

Para GALVESTON y VERACRUZ
Vapor «MEXIQUE» 3 SEPTIEMBRE

Para CORUÑA, SANTANDER y SAINT NAZAIRE
Vapor «MEXIQUE» 15 SEPTIEMBRE

Línea de SANTO DOMINGO a la MARTINICA
Vapor «ANTILLES» saldrá de SANTO DOMINGO el día 30 de AGOSTO

Línea de NEW YORK al HAVRE y PLYMOUTH por los lujosos y rápidos trasatlánticos franceses:

ILE DE FRANCE — CHAMPLAIN — FRANCE — DE GRASSE — LAFAYETTE — PARIS

Para pasajes e informes dirigirse a:

ERNEST GAYE

O-REILLY 2.—APARTADO 1090.—TELEFONO A-1476.—HABANA

LA FAVORITA DE LOS ALTOS CIRCULOS SOCIALES

LLOYD NORTE ALEMAN

PROXIMAS SALIDAS PARA ISLAS CANARIAS, NORTE DE ESPAÑA, INGLATERRA, FRANCIA Y ALEMANIA.

AGOSTO 20 Vapor «MADRID» para Vigo, Coruña, Gijón, Santander, Southampton, Boulogne y Bremen.

SEPT. 20.—Vapor «KARLSRUHE» para Islas Canarias, Coruña, Gijón y Bremen.

LAS CARACTERISTICAS DE LOS MAGNIFICOS VAPORES DEL LLOYD NORTE ALEMAN SON: COMODIDAD, CONFORT, SERVICIO ESMERADO

A. C. FABRICIUS & Co. S. en C.

AGENTES GENERALES

Pasajes Cámara: OBISPO 28 A-3455. Fletes: OFICIOS 18 M-8082 - M-3951. Pasajes Tercera: ACOSTA 4 M-8066

NORTH GERMAN LLOYD

Línea HOLANDESA Americana

EL VAPOR

"MAASDAM"

SALDRA DE LA HABANA

El 18 de Agosto

PARA

VIGO --- CORUNA --- GIJON
Santander y Rotterdam

PRIMERA ESPECIAL.— CLASE TURISTA Y 3ra. CLASE
Todo pasajero de 3a. clase tiene su litera en camarote

Para informes dirigirse a:

R. Dussaq S. en C.

OFICIOS 24-26.— TLF. A-5639; M.6278. — HABANA

ANUNCIOS CLASIFICADOS DE ULTIMA HORA

ALQUILERES

A-1 Habana

GANGA EN $20

Se alquilan varios bajos en la calle Espada entre Pocito y Jesús Peregrino, sala, saleta, tres habitaciones, patio y servicios. La llave e informes, Zanja 128. U-1287.

O'REILLY 73
CASI ESQ. A VILLEGAS

Se alquilan baratos, espléndidos altos, propios para residencia particular, negocio comercial o profesionales. Informan en la sastrería y por teléfono I-2692. A-1

SE ALQUILAN: LOS FRESCOS altos, (primer piso), de O-Reilly 57, compuestos de sala, comedor, cuatro habitaciones, baño moderno completo y demás servicios y cocina de gas. Agua siempre en abundancia. Ultimo precio: $30.00. Informes, en los bajos.

AGUIAR NUMERO 20, (bajos). Se alquilan, sala, saleta, dos cuartos, baño intercalado, buen patio. La llave en la misma. Informes, de 9 a 5.

A $18.00, $22.00, $26.00 y $30.00, Figuras número 37, entre Monte y Tenerife, pisos modernos, frescos, sala, 2, 3 y 4 habitaciones, baño lujoso completo intercalado, calentador, comedor, cocina y servicios cridos. Agua abundante. Llaves, bodega Figuras y Tenerife. Informes: A-1320 y F-5163. A-1

ALQUILO, San Miguel 308, punto ideal, una cuadra Universidad, tranvías, primer piso, todos los adelantos, sala, comedor, 4 cuartos, baño intercalado, servicios criados. M-4260 I-7211. A1

ALQUILAMOS un piso, dos grandes habitaciones, una chica, sala, comedor y pasillo, cocina y baño, agua fría y caliente, mucha agua. Salud y Galiano, altos del Palacio de las Corbatas. A1

ALQUILO casas primero y segundo piso, a 25 pesos, sala, comedor, 3 habitaciones, 2 baños y cocina. Almendares 1 esquina a Carlos III. Informes, U-6772 y U-2099. Llaves en la misma. A1

ALQUILO casas, 25 pesos, Manrique número 228, altos y bajos y Figuras 20, sala, comedor, tres habitaciones, baño y cocina. Informes, U-2099. Llaves en las mismas. A1

ALQUILO casas desde 10 pesos, sala, comedor, dos habitaciones, baño y cocina. Soledad 46 1-2 entre Pocito y Jesús Peregrino. Informes, U-2099, llave en la misma. A1

MURALLA 55, altos, entre Habana y Compostela, alquilo en una hermosa terraza una espléndida habitación con todas las comodidades, cocina, baño, luz, teléfono, casa de moralidad. A1

AGUILA 235, pegado a Monte, modernos bajos con sala, saleta, 3 cuartos, comedor y servicios de criados. Informes, M-6505. A1

SE ALQUILAN: ESPADA 15, entre Jovellar y Vapor, casas modernas de sala, comedor, 2 habitaciones, baño y cocina. $20.00. Llaves, en San Lázaro 376. U-5858. A-1

ALQUILO: VAPOR 43, entre Espada y Hospital, casa moderna, sala, 2 habitaciones, baño y cocina, con luz, $10.00. Llaves: San Lázaro 376, entre Aramburu y Hospital. Telf. U-5858. A-1

A-2 Vedado y Príncipe

VEDADO: ALQUILASE casa número 269, 27 entre B y C, hermoso jardín, portal, sala, saleta, cuatro cuartos, hall, baño intercalado de lujo, comedor, repostería, cocina, jardín atrás, 2 cuartos criados, servicios sanitarios, garage. Precio situación. Infórmese, la misma.

VEDADO, 9 esquina a I, se alquila alto moderno, con 5 amplias habitaciones, sala, saleta, comedor, halls, baño completo, portal, terraza, cuarto y servicio de criado, garage si se desea. Informan al lado, en la misma. A2

ALQUILO: LA NUEVA, fresca y amplia casa, 21 número 455, entre 10 y 12, Vedado, con sala, antesala, pasillos amplios, comedor, cocina de gas y carbón, 4 amplias habitaciones, 3 de servidumbre, con 2 baños, garage, jardín y árboles frutales, 2 portales. La llave en la bodega, esquina 12. Informes: Dragones 39.

ALQUILERES

RESIDENCIA EN EL VEDADO

En la calle B. número 12, del Vedado, casi esquina a la Calzada. Se alquila muy barata la hermosa casa de una planta, terminada de pintar, compuesta de las siguientes piezas, todas ellas con piso de marmol, zaguán, recibidor, sala, salte,a seis grandes cuartos bajos, galería, portal, comedor, repostería, cocina y despensa; dos patios interiores, garage para dos máquinas, cuartos y baño para el chofer; cuartos de criados; dos cuartos altos y magníficos baños. La llave en la tienda de ropa. B., esquina a Calzada. Informes: M-9080. Ultimo precio: $75.00.

SE ALQUILA en el mejor punto del Vedado, G número 65, casi esquina a Calzada, preciosos altos, compuestos de gran terraza, sala independiente, 3 hermosas habitaciones, dos baños intercalados, pantry, cocina, cuarto y servicio de criados. Lavadero al fondo. Infoman en los bajos. A2

A-3 Cerro y Palatino

TRINIDAD 34. Una cuadra Calzada Cerro. Sala, saleta, tres cuartos, baño completo, gran patio cemento. Baratísima. X-1558. A3

A-4 Marianao y sus Repartos

RESIDENCIAS EN MIRAMAR: 20 entre Línea y 7a. Avenida, sala, comedor, cuatro cuartos, 2 baños de lujo, garage doble, 2 cuartos criados; 9a. Avenida, entre 20 y 22, tres cuartos, sala, comedor, baño de lujo, 2 cuartos criados, baño y garage. Informes: FO-1423. A-4

ALTURAS DE ALMENDARES: Calle 19, entre 12 y 14, media cuadra del tranvía. Chalet con sala, comedor, pantry, cocina, garage, en los bajos; cuatro cuartos con buen baño, en los altos. Precio: $50.00. Llaves e informes: Casa del Conde Rivero, Calzada de Columbia esquina a 12. A-4

CALZADA COLUMBIA, esquina a 14, frente Stadium «Tropical». Se alquilan los altos del café, sala, recibidor, comedor, 3 cuartos grandes, muy buen baño, cuarto y servicios de criados. Muy frescos. Precio: $40.00. Informes en los bajos. Doble línea de tranvías. A-4

A-5 J. del Monte y La Víbora

SE ALQUILA en Concepción y Acosta, una casa de altos, nueva, con luz y espléndida azotea. Hay agua siempre. $12. A5

EN $18, se alquila una casa de altos, nueva, con cuatro apartamentos y baño completo. Informan, Concepción esquina Acosta. A5

B-2 Naves y Locales

SE ALQUILA: EN HABANA número 99, entre Teniente Rey y Amargura, espléndido local, propio para establecimiento y para vivienda, con armatostes y vidrieras. Informes, en el mismo, de 2 a 6. Precio de situación. B-2

ALQUILO PARA COMERCIO o vivienda, local de dos posiciones, 10 de Octubre 321. Precio de situación. Punto comercial. Informes, interior. B-2

MUY BARATA, se alquila la casa Estrella número 18, propia para industria, departamento o almacén, tiene 2 habitaciones altas. Informan, Amistad 95. Telfs. A-7442. M-7497. B2

B-3 Departamentos

ALQUILO departamento lindísimo o habitación, casa confortable, con todo el servicio, comida si se desea a matrimonio o corta familia, parte alta del Vedado, a una cuadra de 23. Familia honorable. Se toman referencias. Telf. F-3627. B3

SE ALQUILA un departamento alto con dos posesiones, muy fresco, con vista a la calle, agua abundante y luz. Informan, San Ignacio 42. Teléfono A-1852. B3

B-4 Habitaciones

O'REILLY 51
CASA NUEVA

Se alquilan baratas, magníficas habitaciones, amuebladas, muy frescas, con abundantes baños, agua caliente a todas horas y teléfono. Buen servicio y moralidad. B4

B-5 Casas de Huéspedes

GRAN CASA DE HUESPEDES «La Isla», Monte 53, entrada por Factoría, amplias y frescas habitaciones con lavabos, agua fría y caliente, excelente comida. Precios moderados. Absoluta moralidad. A-9211. B-5

SE SOLICITAN

S-3 Manejadoras

SE SOLICITA una manejadora, que sea buena y traiga referencias. Calle J., número 188, entre 19 y 21, Vedado. Después de las 9 de la mañana. S-3

S-12 Solicitudes-Varias

SE SOLICITA un mensajero a pie o bicicleta, para la venta artículo fácil, buen margen, comisión, referencias. Campanario 235, altos. M-8703. Alberto. S12

SE OFRECEN

O-1 Criadas y Criados

DESEAN COLOCARSE dos jóvenes, una de criada de mano o manejadora, y otra para cocinar y limpiar a un matrimonio solo; tienen referencias. Telf. F-5141. O-1

DOS JOVENES ESPAÑOLAS, desean colocarse de criadas de mano o para manejadoras, juntas o separadas; tienen referencias y son cumplidoras. Telf. U-6800. O-1

JOVEN ESPAÑOLA, con buenas referencias, desea colocarse, para criada de cuartos, comedor o manejadora. Telf. F-6253. O-1

SE OFRECE un buen criado español, de servicio fino de comedor y ayuda de cámara, con buenas referencias de casas conocidas, donde ha trabajado. Informes, Telf. U-6893. O1

SE DESEA colocar joven española para cuartos o comedor, sabe servir a la rusa, tiene referencias. Informes, A-8074. O1

O-2 Cocineras y Cocineros

SE DESEA colocar una buena cocinera inglesa, con bastante tiempo en el país, conoce la cocina criolla, tiene referencias. Informes, F-6224. O2

SE OFRECE una buena cocinera repostera, de color, tiene buenas referencias de casas respetables, que sea familia moral, duerme fuera. Informes, U-3887. O2

SE OFRECE joven española para cocinar y limpiar o para criada de mano solamente. Informes, A-3090. O2

SEÑORA inglesa, cocinera, repostera, desea colocarse, tiene buenas referencias. Telf. A-8693 o Revillagigedo 20, altos. O2

DESEA COLOCARSE, cocinera, repostera, española, para casa particular, duerme o no en la colocación, va a los repartos, y tiene buenas referencias. Informes: A-3495. O-2

COCINERO repostero desea colocarse en casa seria, tiene práctica y referencias. Informan, Telfs. F-6150, M-4312.

SE OFRECE UNA JOVEN blanca, del país, formal y trabajadora, para cocinar y limpiar a matrimonio solo, o corta familia. Telf. A-6949. O-2

O-5 Jardineros

DESEA colocarse un joven español, de jardinero o de criado, tiene buenas recomendaciones de las casas que trabajó tres y cuatro años, sin pretensiones. Informan, FO-2724. O5

O-8 Lavanderas y Lavanderos

UNA JOVEN DE COLOR, desea colocarse de lavandera o para limpiar. Informes: Telf. X-2258. O-8

JOVEN ESPAÑOLA, con buenas referencias y varios años de residencia en La Habana, desea colocarse de lavandera o para otros quehaceres domésticos. Dirigirse: Telf. M-5144 O-8

DESEA colocarse española de lavandera, en casa particularo en su casa, lava ropa fina y tiene buenas referencias. Telf. I-4566. O8

SE VENDEN

V-1 Casas

SE VENDE la casa Reyes 24 entre Luz y Pocito, Víbora, por embarcar, urge la venta, menos de mil pesos. Informan en la misma. V1

VENDO $1,900, casa Castillo 42, entre Omoa y San Ramón, sala, saleta, 3 habitaciones, baño, cocina, patio, superficie: 6 x 20 metros, pueden verla, está vacía. Alberto Cuervo, Obispo 59, altos. M-1537. V1

V-4 Establecimientos

SE VENDE una librería situada en lo mejor de la Habana, también negocio de prensa extranjera, producien do actualmente $200 mensuales, alquiler del local, módico. Por embarcar su dueño se vende en $1,000. Informan en San José y Zulueta, librería América. V4

DINERO E HIPOTECAS

DOY dinero en hipotecas, al 7 o|o, operación en 24 horas. Alberto Cuervo, Obispo 59, altos, teléfono M-1537. Z so

PROFESIONALES

P-1 Dres. en Medicina

DR. GONZALO PEDROSO

Cirujano del Hospital de Emergencias. Especialista en vías urinarias. Consultas de 10 a 12, y de 2 a 5 San Lázaro 254. Prof.

DR. MANUEL LOPEZ PRADES

Graduado Madrid y Habana, 42 años ejerciendo. Enfermedades de la sangre, pecho, señoras y niños. Partos. Tratamiento especial curativo de las afecciones genitales de la mujer. Consultas diarias, 9 a 11 y 1 a 5. Gratis, martes y viernes. Amistad 95, altos. Prof.

IMPOTENCIA, PARALISIS, insomnio, Neurastenia, Melancolía, Atrofias, Agotamiento nervioso, etc. Fácil, rápida curación por medios naturales. Dr. Cardenal, Perseverancia 50, de 2 a 6. Telf. M-8352. Prof.

DR. ABELARDO LABRADOR

Consultas gratis, 8 a 12 a. m. Pagas, 3 a 5 p. m. Enfermedades señoras, flujos crónicos, metritis, bronquitis, corazón, riñones, diabetes, reumatismo crónico, enflaquecimiento. Inyecciones Neo-Salvasán, Angeles 3, entre Reina y Estrella. Telf. A-0801. Prof.

DR. ALBERTO COLON

Cirujano Dentista. Ha trasladado su gabinete dental a la calle de Aguiar número 126 y 128, altos, esquina a Muralla. Departamentos 206 y 208. Prof.

PROFESIONALES

DR. FRANCISCO J. DE VELASCO

Corazón. Pulmones. Estómago. Intestinos.

DR. RUBEN DE VELASCO

Corazón. Pulmones. Enfermedades de los niños. Consultas de 12 a 2 y de 1 a 3, días laborables. Horas especiales, previo aviso. Salud 34. Telf. A-5418. Prof.

DR. JOSE MANUEL BUSTO

De los Hospitales New York. Enfermedades piel, sangre y secretas. Extirpación vellos de la cara, por electrolisis. Tratamiento caída del pelo. Consultas: 10 a 12 y 5 a 6 p. m. Empedrado 35. A-0280 M-9024. Prof.

POLICLINICA INTERNACIONAL

Director: David Cabarrocas, San Miguel 130, entre Lealtad y Escobar. U-2737. Cuando vaya al Hospital, Casa de Socorro o Sociedades, fíjese en la Policlínica Internacional, da gratis consultas, reconocimientos, Rayos X., Rayos Ultravioletas, Luz Alpina, Medicinas, Inyecciones intravenosas, Análisis. Curas, etc. Prof.

ALQUILERES

A-1 Habana

CALLE MONTORO NUMERO 3, casi esquina a Carlos III, espléndida casa compuesta de sala, portal, comedor, 3 habitaciones, baño intercalado y closet, habitación de criados, cocina y pantry. Informes, la misma. A-1

CALLE MONTORO 3: Por solo $15.00, linda casita compuesta de sala, comedor, dos habitaciones con baño intercalado, cocina, etc. Informes, en la misma. A-1

SE ALQUILAN: LOS ALTOS de la casa Gloria 215, sala, comedor, 2 cuartos y servicios. La llave, en la bodega. Precio: $15.00. A-1

MODERNA; SE ALQUILA casa, sala, comedor, 3 cuartos, baño y cuarto y servicios de criados. Precio: $30.00, Concordia esquina a Gervasio. A-1

ALQUILO: SAN LAZARO 247, bajos, sala, comedor, tres habitaciones, patio, cocina, servicios. Frente parque Maceo. Precio situación. Informes, misma, 10 a 5. A-1

SAN JOSE 7, ENTRE AGUILA y Galiano. Se alquila piso tercero, sala, comedor, tres cuartos, baño, cocina, cuarto y servicios criados. Informes, bajos. Abierto, de 3 a 5. A-1

ESTRELLA ESQUINA Manrique. Alquilo segundo piso, sala, saleta, 3 habitaciones, baño intercalado, muy fresca, $25.00. Carmen 7, sala, saleta, 4 habitaciones, servicios modernos. $25.00. Informes: U-5468. A-1

SAN RAFAEL 263

Entre Infanta y Basarrate, bonitos bajos, tres habitaciones, baño intercalado, servicios criados, etc. Llave e informes: Infanta 30, altos. A-1

ESPLENDIDOS ALTOS, de Campanario número 39, entre Virtudes y Concordia, compuestos de gran sala, recibidor, 3 amplias habitaciones, baño, comedor, cocina de gas, fogones para cocinar con carbón, doble servicios sanitarios. Precio: $38.00. La llave en los mismos. Informes: «La Comercial», San Ignacio y Muralla. Telf. A-2704. A-1

DESEA COLOCARSE una española, de criada de mano o de cuartos; tiene referencias. Informes: U-5153. A-1

SE ALQUILAN altos San Lázaro 106, sala, comedor, tres cuartos, baño, cocina, dos cuartos y servicios en la azotea. Llave e informes, A-1689. A1

ALAMBIQUE 9, ALTOS, baratos, frescos, sala, 3 cuartos, comedor, número 11, llaves. $20.00. A-1

AGUIAR 134 ENTRE MURALLA Y SOL

Se alquila un piso compuesto de sala, recibidor, cuatro habitaciones amplias, baño intercalado, agua abundante, timbre eléctrico, comedor, cocina de gas, pantry, lavadero y cuarto de criados con servicios sanitarios completos, acera de la brisa. Informes: J. Barquín y Compañía, Muralla y Aguiar. Telf. A-7858. A-1

ALQUILO: MISION 95, piso independiente, barato, sala, comedor doble, 3 cuartos, comodidad, frescos con balcón, $23; 1 departamento interior, $15.00, independiente, 4 cuartos, comodidad. A-1

SE ALQUILA tercer piso, Escobar 70, sala, comedor, dos habitaciones, baño completo intercalado, cocina de gas. Llave en la misma. Informan, A-1689. A1

SE ALQUILA, Antón Recio 83, sala, comedor, tres cuartos, cocina y servicios. Llave en el 85. Informan, A-1689. A1

SE ALQUILAN bajos, Malecón 31, sala, comedor, tres cuartos, baño, cocina. Para llaves e informes, A-1689. A1

$34.00, lujosos altos, Oquendo 28, entre Zanja y Salud, sala, 4 cuartos, baño intercalado, comedor, otro baño, cocina gas, llave, informes, allí mismo. A1

ELEGANTE Y FRESCO

Alquilo, Neptuno 101½, esquina a Campanario, precioso segundo piso, cuatro habitaciones, sala, comedor y espléndido baño. Precio, $55. Informes, portero, en los bajos, peletería Versalles. A1

EN BELASCOAIN 26, esquina, entrada por San Miguel, altos Banco Canadá, cerca de todas partes, para familia estable, mi piso fresco, tranquilo, barato, moderno. Portero. A1

CIENFUEGOS 78

Próximo a la Terminal, sala, comedor, 2 cuartos, en 22 pesos. Informan, Corrales 93, altos. A1

MANRIQUE Y SAN JOSE: Se alquila la primer piso compuesto de sala, saleta, comedor, 2 habitaciones, baño intercalado completo, cocina y servicio de criados. Luz y limpieza de escalera. Y primer piso, 3 habitaciones, sala, saleta, comedor, cocina y servicios de criados, baño intercalado completo. Informes: A-7036. La llave en el café. A-1

SAN NICOLAS 12, BAJOS Y 12

Altos, sala, recibidor, 4 cuartos, baño intercalado, hermoso comedor, cuarto y servicios criados, cocina carbón. Lugar céntrico. Llaves, bajos Telf. F-3871. A-1

ALQUILERES

FIGURAS 2 C, Bajos

Tres cuartos, sala, comedor y baño completo. $30. A-9897. Informan, M-9871.

AGUILA 58

Primer piso, entre Concordia y Virtudes, sala, comedor, tres habitaciones y baño. $25. A-9897. Informan, M-9871.

MORRO 3

Altos, entre Cárcel y Genios, sala, comedor, seis cuartos. $35. A-9897. Informan, M-9871.

SALUD No. 47

Altos entre Manrique y Campanario, sala, comedor, seis cuartos, baño y servicio. $40. A-9897. Informan, M-9871.

TROCADERO No. 79

Altos, entre Blanco y Aguila, sala, comedor y dos cuartos y servicio. $25. A-9897. Informan, M-9871.

PASAJE GIQUEL 3

Bajos, sala, comedor, dos cuartos, baño y cocina. $18. A-9897. Informan, M-9871.

NEPTUNO 237

Altos, entre Marqués González y Oquendo, sala, recibidor, cuatro cuartos, comedor al fondo, baño, cocina y cuarto y servicio de criados. $45. A-9897. Informan, M-9871.

JOVELLAR 33-35

Altos y bajos, sala, comedor, tres cuartos, baño intercalado, hall, cocina y cuarto y servicio de criados. $34. A-9897. Informan, M-9871.

SAN NICOLAS No. 5

Segunda planta, entre Lagunas y Animas, sala, recibidor, hall, cinco cuartos, baño intercalado, comedor al fondo, cocina y cuarto de criados. $45. A-9897. Informan. M-9871.

NEPTUNO 356

Frente a la Universidad, segundo piso, sala, comedor, tres cuartos, baño completo, cuarto y servicio de criados. $27. A-9897. Informan, F-2171.

SAN RAFAEL 305

Altos, amplia casa, sala, comedor, cuatro cuartos, baño y servicios de criados. $60. A-9897. Informan, M-9871.

HOSPITAL 3

Bajos, sala, comedor, tres cuartos y baño. $34. A-9897. Informan, M-9871.

LAGUNAS 75

Gajos, sala, comedor, dos cuartos, baño y cocina. $27. A-9897. Informan, F-2171.

SAN MIGUEL 65

Segunda planta, entre Campanario y Lealtad, sala, comedor al fondo, tres cuartos, baño intercalado, cocina y servicios de criados. $34. A-9897 Informan, M-9871.

SE ALQUILAN casas modernas, baratas, en Arbol Seco número 67, bajos, entre Santo Tomás y Benjumeda, compuestas de 3 habitaciones, sala, recibidor y comedor. Más informes a Telfs. U-1478, U-6667. A1

A PRECIO de situación, alquilo los modernos y ventilados altos de Neptuno y Espada 10. Informes, Rivas, U-2103. A1

MAGNIFICOS bajos, $45. Oficina y residencia. Cuatro cuartos, demás comodidades. Progreso 14, frente National City Bank. Llave, informes, misma, portero. A1

ALQUILO piso alto de la moderna casa, Malecón 73, compuesta de sala, comedor, dos habitaciones, baño intercalado, cocina de gas y cuarto de criado. Informan, Monte 170. Teléfono A-2066. A1

Prado esquina a Cárcel

El segundo y tercer piso, 6 habitaciones, grandes salones, tres cuartos de baño. Informes: M-1882 M-6589. A-1

Ganga: San Lázaro 233

Bajos, (Gervasio y Belascoain). Alquílanse sala, comedor corrido, tres amplios cuartos, espaciosa cocina, baño, patio. Todo acabado pintar y renovar, 2 meses fondo. Referencias. A-1

SAN RAFAEL NUMERO 141-C., entre Oquendo y Soledad, modernos altos, muy frescos, recibidor, sala, cuatro habitaciones, comedor, doble servicios sanitarios. Precio: $33.00. Informes: FO-2129. A-1

CASITAS INDEPENDIENTES a diez y doce pesos. Se alquilan en Hornos 6, entre Príncipe y Vapor, sala, habitación, servicios completos y cuatro luces. A-1

ALQUILO EN NEPTUNO 210, entre Soledad y Oquendo, hermosos altos y bajos. En Valle 69, pisos altos, recién pintados. Pedro Cazaurang, Valle 71, frente al parque Aguirre. Telfs. U-7820 F-3454. A-1

BERNAL 28. MODERNOS altos, en $22.00, sala, saleta, dos cuartos, baño, agua con motor. Llave: bajos, de 9 a 5. Informes: A-5418. A-1

$25.00: VIRTUDES 177, BAJOS, entre Oquendo y Soledad, sala, recibidor, cuatro habitaciones, baño intercalado, comedor, cocina, casa moderna. Informes: «La Moda». Galiano y Neptuno. A-4454. A-1

MURALLA 61-A., ESQUINA a Compostela. Alquilo en la azotea, 3 cuartos grandes con su cocina y baño. Llaves, en los bajos. Informes: I-1377. A-1

PRADO 88. ALQUILO suntuosos altos de esta espaciosa casa para familias de posición, con todas comodidades. Llaves: Prado 90. Informes: Sr. Manteca, Cuba 76. Telf. A-8903. A-1

SE ALQUILA: BELASCOAIN 98, ESQ. NUEVA DEL PILAR

Dos pisos altos, propios para hotel o casa de huéspedes. Acabados de pintar. Todas las habitaciones con balcón a la calle y servicios completos. Hermosa galería. Agua abundante. Entrada independiente. Llaves, informes, tienda de ropa de la esquina. A-1

PRADO 4: ALQUILO esta casa compuesta de planta baja y el piso alto (toda junta), los bajos apropiados para modista o consultoría, y el alto, para familias, con todas comodidades. Llaves: Prado 90. Informes: Sr. Manteca. Cuba 76. Telf. A-8903. A-1

ALQUILERES

SE ALQUILA: EN MONSERRATE esquina a Lamparilla, segundo piso, casa con 4 habitaciones, sala amplia y servicios completos, agua abundante. Precio: $35.00. La llave, en los bajos, ferretería. Informes: Telf. I-4788 A-1

SE ALQUILA: SAN LAZARO número 305, pisos bajos y segundo, cuatro habitaciones, cocina de gas, comedor al fondo, cuarto con servicios de criados. Para informes; Manzana de Gómez número 240. Telf. A-4893. A-1

SE ALQUILA EN MONSERATE 119 primer piso, frente a la Cruz Roja, compuesto de sala, tres habitaciones, baño intercalado, cocina y calentador de gas. Para más informes: Manzana de Gómez 240. Telf. A-4893 A-1

SE ALQUILA: BELASCOAIN 125, entre Reina y Estrella, primero y segundo pisos, en $25.00 y $30.00, tres habitaciones, baño intercalado, con calentador, cocina gas. Más informes: Manzana de Gómez 240. Telf. A-4893

SE ALQUILAN: Los espléndidos bajos de Zulueta número 36-D., propios para Sociedad, comisionista u oficinas. Informes: Prado número 111 de 8 a 11 y de 3 a 5. Telf. A-1544.

CHACON 26, BAJOS

Sala, comedor, tres habitaciones. Llaves e informes, Telf. A-6318. O-Reilly 19. A1

PERSEVERANCIA 61, segundo piso, baño intercalado, muy fresca, agua abundante. Precio de situación. La llave en los bajos. Informes, tostadero de café Alameda. Infanta 72. U-1441. A1

HERMOSOS altos, San Rafael 55, casi esquina Campanario, sala, antesala, gabinete, comedor fondo, cinco habitaciones, baño moderno. Rebajados: $45.00. Informes: F-2313. Llaves, bajos. A-1

LEALTAD 11. Bajos, modernos, precio de situación, muy reajustados. Llave en los altos. Informes y precio en tostadero de café Alameda. Infanta 72. U-1441. A1

PRADO 25, altos frescos y espaciosos con terraza, propios para familia numerosa, sociedad o club. Llaves en los bajos. Informes, teléfono A-9553, después de las 9 a. m. y O-Reilly 39, bajos. A1

PERSEVERANCIA 31, segundo piso, moderno, baño intercalado, servicio criados. Precio rebajadísimo, verdadera ganga. Llave en los bajes. Informes, tostadero de café Alameda. U-1441. A1

EN $25

San Lázaro 58, a dos cuadras del Prado, amplio, fresco tercer piso, con sala, comedor, tres cuartos, cocina, baño. Informan, U-4489, U-2925. A1

EN $50

Muralla 59 entre Habana y Compostela. Amplio, cómodo piso, propio para casa de huéspedes, con sala, comedor, siete cuartos, dos baños, cocina. Informan, U-4489, U-2925. A1

SOL 56, ALTOS

Entre Habana y Compostela, con amplia sala, comedor, cuatro cuartos, baño completo, cocina, patio y servicio criados. Precio situación. Informan, Llinás 54 A. Telfs. U-4489, U-2925. A1

TENERIFE 59

Entre Figuras y Carmen, se alquilan los bien ventilados bajos, compuestos de sala, comedor, cuatro habitaciones amplias, patio, cocina y baño. Informes, J. Barquín y Compañía. Muralla y Aguiar. Teléfono A-7858. A-1

CARLOS III 73 esquina calle de Almendares, primero y segundo pisos, muy ventilados, sala, saleta, comedor, 4 cuartos, baño intercalado moderno, cocina, cuarto y servicios de criados. Informan, U-1564. A1

SUAREZ 108

Se alquilan los bajos con sala, saleta, tres cuartos, comedor, cuarto de baño, cocina, etc. Llaves e informes en los altos. $23. A1

NEPTUNO 165

Altos, recibidor, sala, comedor al fondo, seis habitaciones, dos baños intercalados completos, galería, cuarto y baño de sirvientes. Informes: Telf. A-7694. A-1

SE ALQUILAN BAJOS de Habana 232, compuestos de sala, comedor, dos habitaciones, baño intercalado y cocina de gas. Informes en «La Regente». A-4376. A-1

PORVENIR 6, ALTOS, entre Habana y Compostela. Alquilo casa moderna, sala, comedorcito, dos habitaciones, baño moderno, cocina. Todo balcón a la calle. Precio situación. A-1

HABANA 46, PRIMER ALTO

Esquina fraile, casa nueva, recibidor, sala, comedor, tres habitaciones, hall, lujoso baño, cuarto criado con baño, entrada independiente para criados. Llaves e informes, teléfono A-6318 O-Reilly 19. A1

MALOJA 165

Entre Escobar y Gervasio. Alquilo ventilados altos, compuestos de sala, comedor, dos habitaciones, cocina, servicios. Informes: Sociedad Asturiana, Corrales 2, entre Cárdenas y Economía. Telf. A-8202. De 8 a 11, y de 1 a 4. A-1

ARAMBURU Y ANIMAS. Alquilo modernos pisos altos y bajos, sala, comedor, dos y tres habitaciones, baño y cocina. Llaves, bodega. Alquileres reducidos. Empedrado 49. Telf. A-2021. A-1

JESUS MARIA NUMERO 7. Alquilo un piso bajo y otro alto, con sala, comedor, tres cuartos, baño y cocina. Llave, al lado. Informes: I-1377. A-1

ALQUILO: PEÑALVER 23, entre Manrique y Campanario, sala, 3 cuartos. Informes: Aguila 213, peletería «La Horma Grande». Precio: $20.00. A-1

SAN RAFAEL 85. SE ALQUILA casa antigua, tres habitaciones bajas, dos altas, sala, saleta, patio, baño intercalado. Informes, en la misma. Precio: $35.00. A-1

SE ALQUILAN LOS ALTOS de Neptuno número 16, con cuatro cuartos, sala, recibidor, comedor y dobles servicios. Informes, en los bajos. Telf. A-9531. A-1

ALAMBIQUE NUMEROS 9 y 11, dos casa baratísimas. Se alquilan, 20 y 22 pesos, sala, tres cuartos y servicios. Informes: número 11, altos. A-1

SE ALQUILA: JOVELLAR 12, entre Aramburu y Hospital, casa moderna de sala, recibidor, 4 cuartos, baño, comedor, cocina, cuarto criados. $40.00. Llaves e informes: San Lázaro 376. U-5858. A-1

UNITED FRUIT COMPANY

LA GRAN FLOTA BLANCA — SERVICIO DE VAPORES

Vapor	Sale de	Fecha	Llega a	Fecha	Precios de Pasaje entre Habana y New york
ASTORES	NEW YORK	Julio 28	HABANA	Agosto 1	$ 75.00
CALAMARES	HABANA	„ 28	NEW YORK	„ 1	Ida y vuelta. 110.00
PARISMINA	NEW ORLEANS	„ 23	HABANA	Julio 25	Entre Habana y New Orleans 45.00
CARTAGO	NEW ORLEANS	„ 27	HABANA	„ 29	
HEREDIA	BOSTON	„ 30	HABANA	Agosto 1	Ida y Vuelta. 75.00

Salidas regulares de la Habana a Jamaica, Cristobal, Costa Rica y Panamá, conectando con todos los puertos Occidentales y Orientales de Centro y Sud América.

TODAS LAS SALIDAS SUJETAS A CAMBIO SIN PREVIO AVISO

Oficina General: Muelle de Sta. Clara. Telf. M 6975. Oficina de Pasajes: Prado No. 110-A. Telf. M-8268.

FOLLETIN 23

La Venta de Lady Daventry

Novela escrita en inglés por

WINIFRED BOGGS

titulada, en dicho idioma, The Sale of Lady Daventry.

De venta en la casa Wilson Obispo No. 52 Telf. A-2298.

...ad pasó inadvertida a sus ciegos ojos, y las acercó a su pecho. —No, usted no debe pagar—gritó salvajemente, sin saber lo que...

...siempre deben pagarse los daños que causa la ignorancia; es justo a la vez que duro.

...cabeza se inclinó más todavía ...tocar casi su pecho.

...la cogió, apretándola fieramente, agitado por una extraña fiebre. —No se le debe culpar a usted! ...con calor.

...Pero lo merezco! —Su rostro estaba oculto, pero una burlona y perversa sonrisa lo contraía, al mismo tiempo que había lágrimas en su voz.—En la desdicha de mi alma, procuré apoderarme de la vacía pompa del poder; era una pobre cosa, pero no quedaba más. Usted fué demasiado fuerte para mí. Puedo doblegar a los otros, pero a usted no le puedo dominar. Por eso le odié.

—Pero no me odia ya, ¿verdad? ¡Dígamelo! ¡Dígamelo!— gritó.

Ella, sin contestar, tembló un poco. Apretó la mejilla en su cuello, sollozando débilmente.

—Tengo miedo, siendo la vita tan terrible. No tengo a nadie, a nadie, y no soy bastante fuerte para afrontar la vida. Sólo puedo aparentarlo; pero usted me ha descubierto. ¿Qué necesidad tengo de seguir aparentando? No puedo odiarle ni un momento más.

—¡Nunca vuelva a odiarme, nunca!—le ordenó violentamente.

—Quizás no podría, aun queriendo—admitió con voz débil y avergonzada.—¡Oh! ¿Por qué se cruzó usted en mi camino? Por qué hizo que me diese cuenta demasiado tarde?

—Estoy complacido de que haya sido así—dijo atrevidamente. —¡Estoy satisfecho de que sea así, a pesar de todo.

La apretó aún más contra sí y ella se resistió un poco, pues había llegado al máximo delo que podía soportar.

Su resistencia le exacerbó tanto que asiéndola impetuosamente, cogió su cabeza y la besó con brutal violencia.

—No se irá usted—tartamudeó.

Pero lady Daventry había ya representado su papel aquel día, y no le era fácil soportar su contacto ni un momtento más.

—¡Estamos locos! —exclamó con un horror no fingilo. —¡Soy la esposa de su tío!

Bruce la soltó al instante. Realmente, lo había olvidado. Siempre fué lady Daventry para él, y todavía lo era. La miró de extraño modo, apretándose las sienes con las manos. Sin duda estaba loco. No osaba pensar en el abismo en que había estado a punto de caer.

—Perdóneme— musitó.

—Es usted demasiado impetuoso —dijo, volviéndose para marcharse.

—¡La amo!— prorrumpió.

Las palabras salían de sus labios contra su voluntad, y un sonrojo de vergüenza le invadía al oir sus propias palabras. Deseaba a aquella mujer sobre todas las cosas, hasta el crimen, pero no la amaba. Un odio profundo, latía aún en él. Por ser el más fuerte comprendió que debía hacer algo que los salvase, pero se sintió sin bríos para advertir el peligro en que se hallaban.

Ella, adivinando sus pensamientos, le alargó la mano, y sonriéndole con su extraña, dulce y sutil sonrisa, le imploró:

—Despidámonos. Olvidemos esta locura y seamos amigos. ¡Prométame esto!

Ante su sonrisa, el contacto de su mano y el arrullo de su voz, Bruce por poco vuelve y perder el dominio.

—¡No!—gritó ásperamente.

Sus labios temblaban. Ella permanecía en pie, rígida, inmóvil como si hubiese reprendida injustamente.

—¿Continuará, pues, la guerra?—bulbuceó ella.

—No, ¡eso nunca! ¡Pero no podemos ser sólo amigos! ¡No soy bastante fuerte!

Era un grito de pánico de sí mismo. Estaba entregándose a su antojo, rogándole que le prestara ayuda contra su propia relajación.

Lady Daventry sonrió muy satisfecha. Siempre vencía, aunque esta vez era una victoria agridulce.

—Creo que es usted lo bastante fuerte para lograr lo que se proponga—dijo con envidia.—¡Es usted tan distinto de todos los demás! Un gigante en un mundo de pigmeos. ¡Oh, Bruce! ¡Señor Daventry, lo merezco, lo se, es mi castigo, pero soy tan miserable, tan desgraciada! ¡Si quisiera usted ayudar me un poco!

Se apartó de su lado con fingido recato.

—¡No puedo ayudarme a mi mismo y quiere usted que la ayude!—gritó desesperado. ¿Ayudará un ciego a otro ciego?

!—No; pero el fuerte conducirá al débil. ¿Tengo su promesa?

—Sí, musitó aturdido.

Eso es todo lo que deseo. Cuando no pueda aguantar más, vendré en busca de su ayuda, y usted no me atenderá. Simpatiza usted muy pronto con los desgraciados y los comprende. Sí, usted me entiende, aunque mi marido diga que soy un enigma que ningún hombre puede descifrar.

Unos celos fieros del marido de aquella mujer se apoderaron de él.

—¿Qué puede saber un viejo de una muchacha joven?—preguntó.

—Sólo cree que lo sabe, naturalmente—contestó ella.

—Debemos marcharnos — continuó Bruce, que tenía miedo al silencio, a la luz de la luna en la acariciadora soledad de los bosques.

Pasaron despacio por entre la maleza. Una o dos veces el vestido o el brazo de ella le rozaron, como para que no dejase de estar consciente de su proximidad y de la soledad en que se encontraban.

Por fin salieron a la larga y sinuosa avenida; por una pequeña senda dieron vuelta a la casa de Bruce, que estaba situada en las tierras del castillo. Las iluminadas ventanas brillaban alegremente sobre la «veranda».

Lady Daventry se detuvo un instante.

—Cuán acogedoras y amables parecen—suspiró.

Bruce no contestó. Siguió caminando de prisa. Su garganta se le había secado de repente. Ella adelantó hasta ponerse a su lado.

—Si alguna vez me encuentro en un trance grave, ¿podré recurrir a usted? —Su tono era urgente, y miró hacia atrás, hacia su casa.

El dudó, pero por último le dijo:

—Sólo si es necesario. Comprendió que ella no se daba cuenta del peligro.

—Naturalmente — contestó lady Daventry, y siguió hacia el castillo.

Bruce se hundió en un asiento.—¡Dios mío!— musitó. Su frente estaba bañada en sudor. —Dios mío! —Cubrió su ardiente y avergonzado rostro con las manos. —¿Qué era lo que le había asaltado como un ladrón en la noche? —no se atrevía a mencionárselo a sí mismo. Pensó más que nunca en lady Daventry, pero de un modo distinto A veces sentía horror y repugnancia por su propio corazón.

—!Fué una locura momentánea! ¡No me volverá a ocurrir!—se aseguraba a sí mismo de vez en cuando. Otras veces, tomaba una resolución que nunca cumplía.—No me atrevo a permacecer aquí. Me marcharé, ¡me marcharé mañana mismo—repetía de continuo.

Pero siempre fijaba la marcha para «mañana, nunca para «hoy».

CAPITULO X

ADAN

«Me siento joven, fuerte y seguro de Dios.»

E. E. Browning

Aunque lord Daventry estaba de nuevo en pie y andaba por allí como antes, diciendo que se encontraba bien del todo, los inteligentes y ansiosos ojos de su esposa habían notado un cambio. La vejez había hecho grandes progresos durante su enfermedad, y el médico le había prescrito una quietud completa, impidiéndole toda excitación.

En corto tiempo, la práctica de estas prescripciones empezó a producir los efectos esperados, y lord Daventry se paseó tan sano y alegre como siempre. Nunca se había acostado antes de la una o las dos de la madrugada, y aún en aquellos días esta costumbre persistía, pero se levantaba más tarde, y cuando a las diez se sentaba en su biblioteca para leer un rato, le ocurría a menudo quedarse profundamente dormido.

A veces, sin embargo, se irritaba y se le ocurrían cosas cuya reali-

M.E.C.D. 2016

GRANDES FIESTAS PATRONALES SE EFECTUARON EN EL SIMPATICO PUEBLO DE SANTIAGO DE LAS VEGAS

LAS FIESTAS DE NUESTROS PATRONOS

Aunque no con el entusiasmo de otros años, pero con bastante animación, celebró Santiago de las Vegas, las fiestas en honor de sus Patronos, Nuestra Señora de las Mercedes y el Apóstol Santiago.

Nuestra Iglesia cumplió al pie de la letra el programa que había confeccionado.

Todos los cultos celebrados en la misma resultaron brillantes, luciendo todos esos días, un bello adorno de plantas y flores naturales que aromaban el ambiente del sagrado recinto.

Colmada de fieles se vió la Parroquia, los que escucharon la palabra sagrada de nuestro párroco Pbro. Ismael Testé.

El día 25 a las 9 y media de la mañana, hubo solemne misa de ministros, ocupando la sagrada cátedra el Rdo. Padre Monseñor S. Amigó.

La capilla musical del Seminario, que forman jóvenes seminaristas, interpretó la hermosísima Misa de Perossi.

La procesión, con la cual terminarían estas fiestas, tuvo que ser suspendida, para el próxim odomingo, a causa de los torrenciales aguaceros que comenzaron desde hora temprana de la tarde.

EN EL CENTRO DE INSTRUCCION Y RECREO

Muy lucido quedó el tradicional baile que en honor de nuestros Patronos celebró la Sociedad «Centro de Instrucción y Recreo» la noche del 25 de actual. Baile éste, que se viene efectuando cada año con extraordinaria brillantez.

Los hermosos salones de esta sociedad lucían esplendorosa iluminación, dándole realce con su belleza y elegancia las damas y damitas pertenecientes a nuestras principales familias que se dieron cita esa noche en tan elegante sociedad.

Amenizaron esta fiesta, la gran orquesta del profesor Romeu y el afamado Sexteto Nacional.

Entre la numerosa concurrencia, imposible de anotar detalladamente, citaré a las señoras:

Ercilia Echevarría, la elegante esposa del Dr. Rafael de Castro.

Margot Rivero de Mederos; Alicia A. de Berenguer; Mercedes María G. de Minsal; Conchita Castro; Rina Cortada de Gravier.

Sol Hernández de Cobo; María Josefa Roca de Babé; Elvira García de Hernández; Josefa Pérez de Piñera; Reinelda S. de Navarro; Amparo Valdés de Rojas; Budelia Pérez de García; América Fonseca Vda. de Valiente.

Blanca Llovio de Raíces; Dora Pérez de Naranjo; Luz Crespo de Castro; Amparito Escoubrido de Fernández.

Encarnación García de Córdoba; Ofelia Quesada de Gravier; Sofía S. de Ramírez; Margot Sánchez de Gravier; Enriqueta Munegal de Suárez; Herminia Carmona de Acosta; Sra. Barrios de Grillo; Sra. de Velasco; Sra. de Robledo.

Entre las señoritas:

Lourdes Rodríguez Parra, la linda sobrina de los esposos Castro Echevarría.

María Teresa Garrigó, tan interesante como siempre.

Olga Noroña y Lolita Albaladejo, dos graciosas «jeunne-filles».

Antonia Cardona, distinguida amiguita, que desde la Víbora, vino a pasar ese día en esta ciudad.

Graciela Cobo, la que se encuentra entre nosotros de nuevo, después de pasar grata temporada en la playa de Santa Fe.

María eresa Granda, Elvira y Nenita Hernández, Carmita García.

Raquel Babé, María eresa Muñiz, Luisa Minsal, Nenita y Leonor Romero, Estela Ovies, Dalia, Eloína y Zoraida Rojas.

Ofelita y Enna Gravier, Elsy y Sylvia Sánchez; María ejuca Lima; Julia y Evangelina Rodríguez; Ida Velasco, Luz María y Delia Díaz Salazar.

Alejandrina González; Carola Herrera; Arbelia y Mercedita Acosta; Elisa Montoto; Aida Cremata; María eresa Negrín; Carmelina Ponce; Cuca Campos; Lilia Alfonso; Zelaida Ovies; Rodolfina y omasita Cancio; Margarita González; Evelia y Zenaida Valiente; Siomara y Ceida Ramírez; Piedad Pensado; Genoveva Maloff; Teresa y Nenita Robledo. Elia Romero; Alba Cejas; Matilde Gil.

SANTIAGO APOSTOL Y SANTA ANA.

Dos grandes festividades de nuestra Iglesia Católica.

El día 25 estuvieron de días:

El Dr. Santiago Rey, Representante a la Cámara y su hijo, el distinguido joven Dr. Santiago Rey y Pernas.

Hasta su residencia en esta ciudad, legaron sus muchos amigos a felicitarlos.

Entre las Ana, cuya festividad fué el día 26, me complazco en felicitar a una respetable señora, todo bondad, Anita Artigas de Garrigó, la que pasó su día en la santidad de su hogar rodeada de su esposo y sus amantes hijos.

Otra dama distinguida y estimada amiga: Ana Rosa del Monte, la esposa del Lcdo. Diego Mora.

Y la más pequeña de las Ana. Una muñeca muy linda y graciosa: La pequeña niña Anita Garrigó y Suárez.

Aunque algo tarde les reitero mi felicitación.

DE REGRESO

De nuevo entre nosotros se encuentra un distinguido matrimonio.

La dama tan elegante, Sra. María Josefa Narganes, y el caballeroso señor Emilio del Monte.

Desde el Central «Niquero», en Oriente, donde pasaron largos meses han regresado hace v arios días a su linda finca «Santa Elena», de esta ciudad.

Reitero desde estas líneas mi saludo de bienvenida a tan estimados amigos.

CAMBIO DE DOMICILIO

Dentro de la ciudad.

Han trasladado su residencia para la calle 11, casi esquina a 4, los jóvenes esposos, Sra. Ada Gallol de Rueda y el Dr. Luis Rueda, con su pequeño «baby» Luisito.

Muchas felicidades en su nuevo hogar les deseo.

ADVENIMIENTO

Los esposos Rosette-Vildóstegui, ven alegrado su hogar, desde el día de ayer, con la llegada de una hermosa niña.

Mi felicitación para los papás y para el tío de la recién nacida, señor José L. Trujillo, Corresponsal de «El País», en esta ciudad.

Eva REYES,
Cronista Social.

A LOS SEÑORES CORRESPONSALES

Por interés de nuestro mejor servicio conviene reiterar a los señores Corresponsales estas tres indicaciones cuyo alcance todos comprenderán:

I.—Los acontecimientos sociales o deportivos deben ser reseñados en el transcurso de las 24 horas siguientes a su celebración. Nunca después.

II.—Las notas de carácter personal deben ser enviadas anticipadamente, omitiendo—es un ejemplo— las felicitaciones a los ocho días de celebrado el onomástico.

III.—Toda información de índole política debe ser redactada separadamente, para su publicación fuera de esta página, en su sección respectiva (última plana de la Primera Sección).

Muchas gracias.

NOTAS DE SOCIEDAD DE SAGUA LA GRANDE

EL QUINTETO FEMENINO DEL CIRCULO DENTAL

Toca ya a su fin el campeonato nacional de Basket-Ball femenino que viene celebrándose entre los «teams» del Círculo Dental, campeón de la zona de la Habana y el del Sagua Yacht Club, campeón de la zona de Santa Clara.

Llegaron las lindas jugadoras y acompañantes el sábado por la tarde, siendo recibidas en la estación del ferrocarril por miembros de sociedades, entusiastas fanáticos y damas de la alta clase social.

Esa misma tarde recorrieron en automóviles toda la población, admirando los distintos lugares que visitaban. Hicieron alto durante el paseo en le Liceo, Casino Español, Sagua Yacht Club y Ladies Tennis, donde un grupo de socias las recibieron cumplimentándolas delicadamente, quedando las simpáticas visitantes encantadas de esta institución, por su magnífico «court» de tennis y su coquetona casita que entre cortinajes y adornos se levanta en lo más céntrico de Sagua.

También honraron con su visita el gran hotel «Sagua». Allí fueron atendidas con al proverbial delicadeza de su «manager», el señor Vicente del Valle, quien las obsequió con un ponche de honor, mostrándoles después todos los departamentos del majestuoso edificio.

Por la noche se efectuó el primer «game» en el floor del Yacht Club, ante una concurrencia tan numerosa, que colmaba los «stands», los asientos dispuestos junto al floor, siendo imposible dar un paso por todos aquellos terrenos.

Animaban el ambiente con sus «cheers» y vivas que daban ánimo a sus respectivos clubs.

La suerte nos fué adversa y perdimos este desafío con dos puntos de menos: 11 por 9. En este juego tan reñido, que fueron tan aplaudidas las jugadoras de ambos equipos, se lucieron las sagüeras Emilia García y Luz Pesquera, y las habaneras Nena Saavedra, Bertha Finlay, Rosita Téllez, Emela Pando y Marta López, jugadoras que poseen una excelente preparación.

EN LA PLAYA AZUL

Visita fueron el domingo por la mañana las jugadoras del Círculo Dental así como sus demás compañeros de excursión, de la Playa «Esquivel», que ese domingo aparecía más bella que nunca, con los cambiantes tonos de sus aguas, con sus nacaradas arenas por donde discurrían siluetas policromadas de pijamas y «one pieces». En a caseta que allí posee el señor Tito Llacuna, Vicepresidente del Club, les fué ofrecido un refresco.

Después de gozar de este salutífero ambiente, deliciosa brisa, baños deliciosos, regresaron a Sagua nuevamente.

El domingo por la tarde se celebró el segundo juego.

Con un tiempo desapacible, lloviznas continuas que duraron por toda la tarde.

Nos tocó perder también este juego con un score de 8 por 12, dando una magnífica exhibición las jugadoras de ambas enseñas.

EN EL «TELEGRAFO»

Describamos el acto social más deslumbrante en obsequio de estos huéspedes.

Fué en el salón comedor del Hotel «Telégrafo», con un «dinner de luxe», el domingo por la noche que constituyó un acontecimiento social.

Profusión de palmas arecas distribuidas artísticamente adornaban el salón, donde aparecían las mesitas colocadas para los parties, mesitas que fueron colocadas adecuadamente, dejando el centro para el «ring» donde se bailó durante la comida. aL orquesta de Guillermo Cuéllar, conjunto admirable que alterna en todas nuestras fiestas elegantes, tuvo a su cargo los bailables, siendo celebradísimo por la variedad y gusto de sus piezas ejecutadas.

La relación de los parties es la siguiente:

La mesa del distinguido caballero Santiago Reguera y su elegante esposa Bertina G. de Reguera, con las bellas señoritas Hilda Montero, Rosa Peña, Nena Molinos, Zaida Parayuelos, Julia Roque, Raquel Reguera y los jóvenes Pepe Alfert y Santiaguito Reguera.

En otra mesa donde reinó la mayor animación estaban el señor Manuel Cueto y su esposa Herminia Diana de Cueto, Mr. y Mrs. Brooks, el Dr. Ricardo Torres Urbacht y señora Luz Pesquera de Torres; Leticia Pesquera de Badía, las simpáticas jugadoras visitantes Rosita Téllez y Margot Calzadilla y Mr. Bernard.

Otra mesita de varios cubiertos.

La presidía el señor Pompilio Montero, Presidente del «Sagua Yacht Club», y los señores Pepe March y señora Estrella Menéndez de March, Dr. Ciro Espinosa, señorita María Josefa Cepero, Marta López y Emilio Pando y Nena Saavedra y Enrique Finlay.

La mesa donde se encontraba la cronista con estos matrimonios: José Ledón y señora María Cristina Baragaña de Ledón; Víctor M. Paredes y Julita Gracia de Paredes, y los señores José L. Castellanos y Oscar Secades.

Otro party con estas parejitas:

Hilda Pita, linda y graciosa caibarienense y el joven Horacio Torres, y Emma Rodríguez con Joaquín Pérez Durán.

En otra mesita estaban las jovencitas Berta Radelat y «Tatín» Bello con los jóvenes Eduardito Radelat y Clemente Amezaga.

Ocupaban una mesa el señor Isidoro Muñoz y señora Luisa Sánchez de Muñoz, quienes cumplimentaban a la señora Vda. de Meyer, distinguida visitante que chaperoneaba al grupo de muchachas habaneras.

Party de la señora Orosia Barillas de Chauvell, con sus encantadoras hijas Liliam e Irma, y los jóvenes Arturo Pita y Víctor Rodríguez.

Otra mesa donde se encontraba el señor «Tito» Llacuna con su espiritual hija «Machucha», proclamada Reina del Esquivel, y el elegante matrimonio Eustasio García y señora María Durán de García.

Otro party que integraban dos señoritas del Círculo Dental que fueron muy celebradas, nos referimos a «Nuna» Meyer y Bertha Finlay, con la linda sagüerita Margot Badía, y los jóvenes Piro Molinos, Marino Pérez Durán y Jorge Miranda.

Dos parejitas en otra mesa:

Melba Reguera y Neno Chávez, y Bertha Reguero y Agustín Arco.

Las bellísimas y simpáticas señoritas Hilda Hernández y su hermana Estrellita, con los jóvenes Manuel A. Averasturi y el doctor Emilio Izquierdo Marimón.

Un party que formaban la bella señorita «Terita» Rasco con su prometido el joven Diego Llacuna Jr., y la señorita Eloísa Llacuna.

Dos parejitas de jóvenes y muchachas, Cuquita Bello y Pepe Amezaga y Emilia García y Severo Bello Jr.

Una mesa muy interesante resultó la que formaban dos parejas de jóvenes visitantes, Nena Saavedra y Emilita Pando y Roger López y Enrique Finlay.

La señora Filadelfia Medina de Docurro, en una mesa acompañaba a la parejita de enamorados Esperanza Rodríguez y José Rodríguez.

Una mesa ocupada por el matrimonio Segundo Botet y señora.

LOS SORTEOS

En uno de los intermedios de la fiesta se sortearon diversos regalos.

Correspondió el violetero donado por el señor Pompilio Montero, a la señorita Rosa Peña.

El frasco de loción de «El 20 de Mayo», le tocó a la señorita Emilia García.

La caja de medias «Almirall», a la señorita Estrella Hernández, y la caja de pañuelos del conocido comerciante Evaristo Magadán, correspondiole a la señorita «Tatín» Bello.

Se distribuyeron entre el elemento femenino, elegantes paqueticos de polvos de la marca «Isaflor», tan solicitados, cuyo obsequio lo hizo la «Casa Rey».

Fué una fiesta encantadora, por su organización y por la concurrencia tan selecta de nuestra sociedad que asistió a ella.

Nuestra más calurosa felicitación a sus organizadores muy especialmente al señor Emiliano de Céspedes prestigioso habanero que desde hace algún tiempo convive entre nosotros y el que auxiliado por el joven Horacio Torres, nos reveló sus múltiples y valiosas disposiciones reflejada en cada uno de los detalles de refinamientos destacados en la fiesta. Fueron ambos objeto de toda clase de congratulaciones.

UNA FELICITACION

Va dirigida a la distinguida señora María Radelat Vda. de Fontanills, por la serie de brillantes notas con que diariamente nos ofrece desde las «Habaneras» de este diario. De una feminidad encantadora la relación de asuntos tan diversos y convenientes a todas aquellas personas interesadas en los pequeños detalles que constituyen la vida social.

Muchos éxitos le aseguramos a la gentil sagüera.

SALUDO

Procedente de la Habana, lugar de su residencia llegó la semana anterior la linda señorita Esther Pérez Galey, que ha sido visita en ocasiones anteriores de nuestra sociedad.

En el hogar de sus tíos mis estimados amigos Ana María Pérez de Robau y el señor Arturo Robau, se hospeda la citada señorita.

Le mando mi cordial caludo de bienvenida.

Celia A. de CASTELLANOS

SINTONICE LA ESTACION CMW
El DIARIO Hablado
Se trasmite todos los días
A las 7.30 a. m., 1 p. m. y 6 p. m.

EL CASINO ESPAÑOL DE MADRUGA OFRECIO UN REGIO BAILE

Regio, magnífico...

Resultó el baile que para conmemorar la festividad de San Santiago Apóstol, celebró el casino Español de Madruga, el pasado día 23.

Sus mejores galas lució esta prestigiosa institución esa noche.

El salón estaba iluminado de rojor y adornado con un gusto exquisito.

La juventud ebria de gozo, danza a los acordes de la magnífica drquesta Urfé, que con su popular cantante Gustavo Pérez, hace las delicias de los bailadores, recibiendo muchos aplausos.

También el sexteto Niza, que dirige Enrique Delgado, fué el encargado de deleitarnos con lindísimos sones.

Las parejitas danzan... se deslizan rítmicamente al compás de nuestro son criollísimo, y el Dios alado y travieso del Amor, aprovecha para jugar con algunos corazones...

Cada mujer de las que allí había, semejaba una flor fragante que ofrecía su aroma en aquel ambiente de júbilo, de amor y de poesía.

Ahora pasaré a la concurrencia; tarea muy difícil, pues siempre incurrimos en omisiones, por mucho que tratemos de evitarlo.

En primer término la señora Emilia Santa Coloma de Valera esposa de nuestro Alcalde Municipal.

Sofía [illegible] de Docungé; Esther R. de Rodríguez; Hubertina V. de Valera; Concepción P. de Carballo Bello; Luisa M. de Gómez; Nena Gómez de Vega; Hortensia A. de Ibaceta; Ana Elisa G. de Abreu; Irene Rosales de Romero; María Josefa G. de Socorro; Aurora L. de Menéndez; Juana María P. de Pérez; Dolores JP. de Corzo; Ofelia N. de Sardiñas; María Negrín; Catalina O. de Peraza; Belén O. de Castro; Emilia R. de Muñoz: Corina M. de González; Emérita S. de Capó y Blanca Suárez viuda de Mabarde.

En el «floor» apartado donde sólo seoía un dulce murmullo, formaban «parties» las siguientes parejitas:

La lindísima Hilda Valera en compañía de mi querido amigo Rogelio Pérez.

Fela Sardiñas y José Ramón Suero; María Regla Mabarde y Antonio González; Petronila Pérez y el doctor Oscar Valdés; Herminia Estévez y su prometido René Rodríguez; la encantadora Benilda Grande y el joven Osvaldo Abreu; Florita Reyes y Manolo del Aguila; Berta Santa Coloma y Pepito Docungé; Consuelo López y Manuel García; Josefina Capó y José Valera; Adelaida Díaz y Julio Artiles; Mercedes Huerta y Oscar Artiles; María Teresa Sotolongo y Conrado Talón.

Y por último, la preciosa Cusita Artiles y el cronista.

Todos charlaban sonrientes, entregados a las delicias de noche tan sublime.

Un grupito encantador lo formaban Teresa Jorge, Lilia Rodríguez, Fefa Rodríguez, Fina Capó, María del Carmen Casado, Fé Valera, Marina Millán, Chiquitica Rizo, Obdulia García, Eulalia Macareño y Rosalina Díaz.

Santa Sardiñas; Sara Montes; María Eloisa Sánchez y la gentilísima Aguedita Gómez; a la que por su entusiasmo obtuvo esta fiesta tan ruidoso éxito.

Josefa López; Cuca Capó; América Artiles; Julia Arzola y la ideal Fefa Artiles.

Encantadoras...

Hilda Estévez; Pilar Pérez; Velia Santa Coloma; Amelia Delgado y Raquel Tobono, la preciosa y gentil Alejandrina Valera; Haydée Estevez y Onelia Miguel; Lilia y Juana María Gómez; Pastora Pérez; Aida Prieto; Amparo y Juana Frías.

Después de las tres de la madrugada terminó esta grandiosa fiesta bailable. La luna límpida se ocultaba ya tras los celajes... Las estrellas empezaban a palidecer, y a esa hora comenzó el desfile.

Pasó... dejando una estela dee inolvidables recuerdos.

LEWIS, Corresponsal

PINAREÑAS

(Por María Leonor Canto)

RESTABLECIDA

De nuevo en su hogar.

Completamente restablecida.

Se encuentra desde ayer la encantadora señorita Berenice Díaz que hace unos días fué operada de apendicitis.

Mi enhorabuena.

OPERADO.

Con toda urgencia fué operado ayer en el Sanatorio de la Colonia Española el distinguido caballero Isaac Valdés.

Operación delicadísima que practicaron los doctores León y Sergio Cuervo.

Que sus esfuerzos se vean coronados por el más lisonjero éxito.

Son mis deseos.

MAS OPERADOS

En la Policlínica «Los Angeles», se encuentran operados de apendicitis los estimados jóvenes José Antonio Caiñas y José María Arias.

El estado de ambos enfermos es satisfactorio.

HOGAR ALEGRADO

El de los distinguidos esposos Presmanes-Gandarilla.

Al cual ha llegado hoy con toda felicidad un lindísimo niño.

Que besan complacidísimos.

Llegue a ellos mi felicitación.

MEJORADA

La gentily bella señorita Zenaida Baylina que a consecuencia de una delicada operación se encuentra en el Sanatorio de la Colonia Española, mejora rápidamente.

Lo que me place consignar.

Con mi felicitación que hago extensiva a los eminentes cirujanos doctores León y Sergio Cuervo.

Por el nuevo triunfo anotado.

PESAME

Llegue con estas líneas al estimado amigo señor Pedro Carballés, condueño del acreditado establecimiento «El Oeste», por la pérdida de su queridísimo padre.

Pésame que hago extensivo a todos sus familiares entre los que se cuentan los señores Vicente Fernández y José Ramón Bedia.

Amigos muy estimados.

NUEVO COMPROMISO

A título de rumor.

Trátase de una lindísima trigueñita que reside en Vélez Caviedes, cuyas iniciales son J. T. y un joven muy caballeroso J. V., alto empleado y futuro gerente de una casa de comercio de la Habana, según me asegura un amigo y compañero de él, han formalizado sus compromiso amoroso.

Felicidades.

SANTA ANA

En la festividad de Santa Ana, madre de Nuestra Señora, celebran su onomástico un rupito de damas y damitas de nuestra buena sociedad.

En primer término me complazco en saludar a la interesante dama Ana Carnero de Sarmiento, esposa de nuestro Alcalde señor Francisco Sarmiento.

Anita Grimal, viuda de Armenteros y Ana Perdomo de Cabezas, ausente en la Habana.

Y las interesantes señoritas Ana Acevedo y Anita Valdés Padrón.

Un saludo especial quiero enviar por este medio a las cultísimas compañeras Ana Fábregas (Adriana), y Dra. América A. López Calera, ambas Cronistas Sociales del DIARIO DE LA MARINA en Unión de Reyes y Amarillas.

Esta última pasa por la pena de haber perdido a una tía.

Y por tal motivo la acompaño en su dolor.

Elevando una oración por el alma de la finada.

MISA DE REQUIEM

Al cumplirse el segundo aniversario del fallecimiento de mi queridísima e inolvidable madre (q. e. p. d.) se celebrará a las 7 y media del próximo día 1o, en nuestra Iglesia Catedral, una misa en sufragio de su alma.

Con tal motivo invito en nombre de mi familia y en el mío a nuestras amistades y personas piadosas, para que nos acompañen en dicho acto a rogar por ella, como en años anteriores.

Por lo que anticipándoles nuestras gracias quedaremos muy agradecidos.

Cronista Social

DESDE REMEDIOS

ECOS SOCIALES
CAPITULO DE VIAJEROS

De nuevo entre nosotros la simpática amiga Elsa Martínez Brú, que retorna de una agradable temporada en Encrucijada, donde fué objeto degrandes halagos.

También vuelven a Remedios don de tanto se les distingue y después de visitar sus familiares en Pinar del Río, la señora Melita Henéndez de González y su hija, la lindísima Olga, esposa e hija del correcto caballero y pundonoroso militar capitán González López.

BIENVENIDAS

Han venido a pasar unos días al lado de sus familiares las señoritas Angelina y María Manuela Alonso.

Le deseamos una feliz estancia.

—Hemos tenido el gusto de saludar a los esposos Manuela Vara de Brú y Francisco Brú Valenzuela, teniente del Ejército que pasaron unos días con sus dos niños en la residencia de sus hermanos los esposos Mier-Brú, en el central «Reofrma».

COMPLACIDA

Comunico a mis lectores la mejoría que se ha iniciado en la grave dolencia que padece niuestro distinguido amigo don Godofredo Díaz, Presidente de la Audiencia de Santa Clara. Esperamos confiados un pronto y total restablecimiento.

BODA.

En la mañana del día 25 del actual en el Juzgado Municipal de Caibarién, se celebró la ceremonia civil que unía a los jóvenes Martha Sánchez Iglesias y Olegario Pérez Iglesias, ante el Dra. Fernando E. Rivera.

A las ocho y media de la noche del mismo día se celebró la ceremonia religiosa en el altar mayor de nuestra Iglesia Parroquial.

La belleza de la novia se veía realzada por el albo traje de desposada. Elegantísima, luciendo un bello ramo de nardos y azucenas.

Apadrinaron la boda nuestdos buenos amigos, tíos de la novia, señora Josefa Siera de Iglesias y señor Joaquín Iglesia León.

Muchas felicidades a los nuevos esposos.

DR. FRANCISCO J. ALMODOVAR

Este doctor que viene realizando propaganda especial de los Caballeros Católicos ha pronunciado en esta ciudad en la Iglesia, interesantes conferencias. Viéndose muy concurridas éstas.

DE CINE

Para el domingo existe gran animación con la anunciada jiya cinematográfica «La Llama Sagrada», donde trabajan admirablemente Galarraga, Juana Alcañiz, Elvira Morla y Alfredo del Diestro.

Esta cinta toda hablada en español deja profunda impresión en el ánimo de los que la ven.

E.RIVERA,

EL DR. ALMODOVAR PRONUNCIARA EN LA PROVINCIA DE SANTA CLARA UNA INTERESANTE CONFERENCIA

Será el domingo 31—Verdadera espectación por asistir al acto cultural de los católicos

Con motivo de la interesante conferencia filosófica-moral, que a las nueve de la mañana del próximo domingo 31 del actual, pronunciará en el teatro «Villaclara», el ilustrado intelectual español doctor Francisco J. Almodóvar, damos cabida en la crónica de hoy, unas interesantes cuartillas del querido amigo y compañero, señor Apolo Cela Matienzo, que trata sobre la personalidad intelectual del conferencista que oiremos el domingo

Hará la presentación del notable orador, el inteligente joven Walfredo Ley, y ya la Unión de Caballeros Católicos de esta ciudad, que preside nuestro buen amigo y compañero, Odilio M. de Ayala, ha iniciado los preparativos necesarios para que a este acto acudan numerosas personas de nuestra mejor sociedad ya que constituye una feliz oportunidad para oír primera vez en Santa Clara a tan elocuente orador y profesor muy notable.

La sociedad católica de Villaclara, está de enhorabuena con esta hermosa perspectiva cultural.

La prensa local por su parte, está señalando como un acontecimiento cultura digno de tenerse en cuenta. Se vienen publicando una serie de notas informativas sobre esta conferencia que se efectuará el domingo.

He aquí las cuartillas del compañero Cela Matienzo:

EL DR. FRANCISCO J. ALMODOVAR

Su próxima conferencia en el teatro «Villaclara»

Patrocinada por la Unión de Caballeros Católicos de Cuba y en el Teatro «Villaclara», amable y generosamente cedido por la Empresa del mismo pronunciará una conferencia el doctor Francisco J. Almodovar el domingo día 31 del mes en curso a las nueve de la mañana.

Tema elegido «El racionalismo» y el indiferentismo religioso frente a la Doctrina Católica».

Nadie que lea esta modesta croniquilla y que tenga, siquiera, una ligera noción de lo que son el «racionalismo» ambiente y el secular «indiferentismo» religiosos, dejará de reconocer lo sugestivo del asunto de que tratará el doctor Almodovar; pero como sospecho que mis convecinos no conocen al disertante, quiero hacer un esfuerzo y tratar de dárselo a conocer.

Para descargo de mi conciencia empezaré por decir, claro está, que el retrato será pobre. Dios no me ha concedido sino un nimio caudal de conocimiento para juzgarle y líbreme El de hacerlo y en cuanto a mi fantasía, supremo recurso del periodista, no vá más allá de la que pudiese alcanzar una mente limitada a lo mas vulgar y un temperamento frío y poco amigo de alabanzas y lisonjas.

Conocí al Dr. Almodovar a primeros del año actual y durante una conferencia que, a solicitud también de la Unión de Caballeros Católicos de Cuba, pronunció en el Teatro de Caibarién.

El Dr. Almodovar és un tipo de mediana estatura, más bién cetrino, nervioso, usa lentes por padecer de estravismo y peina ,este no pasa de ser una suposición, una cabellera rizosa, alborotada y casi blanca. No és preciosista, cualidad para mí apreciadísima, habla seguido, entonado y sin afectación. Dice muchas cosas con muy pocas palabras. Creo que és valenciano, és decir, del Levante español y su frase brillante, tiene a veces, la dulzura de los crepúsculos de su tierra y otras las fulguracones del sol de su país natal. Es, valga la imagen, como la huerta valenciana y sus productos; tiene sabor y color.

Inicia su tema, lo desarrolla, lo pulveriza, dejándose caer como una lluvia de oro sobre su auditorio; lo recoje nuevamente y como un manejo de argumentos íntimamente enlazados, sin réplica posible, lo deposita con una gentileza sin par, al alcance de todas las fortunas intelectuales por precarias que sean.

Erudito sin pedantería, de extraordinaria imaginación contenida en el cauce de sólidos conocimientos, solo se desborda sobre la idea tallada a cincel, como un tenue encaje de espuma, trasparente y vaporoso, sin llegar a empañarla. Claro, preciso, contundente y a la vez suave, amable y discreto.

Católico práctico, ferviente, con una Fé sólida y consoladora, cimentada sobre su cultura sin relumbrón; enemigo de los efectos, sabe impresionar sin exalta y convencer sin herir, pero hondamente y hacer pensar a quien le escucha. La reja del arado de su palabra sabe profundizar el surco, depositando en él, a la vez, la semilla escogida y fecunda.

Siento y al mismo tiempo me envanesco, de haber sido yó designado por mis compañeros para decir algo a propósito del Dr. Almodovar; Estamos tan habituados al abuso del ditirambo inadecuado y pomposo, hemos prodigado tanto el elogio inmerecido y despistador que cuando en nuestra senda encontramos alguien de la talla del Dr. Almodovar, nuestra perplegidad nos paraliza, hacemos un alto y por pudor volvemos al camino recto y sincero. No se concebiría hablar del Dr. Almodovar sino con frases sencillas, únicas que merece su recia contextura moral, su poderosa y fecunda mentalidad y su vasta y sólida cultura.

A todos los amantes de la bella palabra, a todos los ávidos de esperanza y sedientos de fé, a todos los descreídos o decepcionados y muy especialmente a los «racionalistas» e «indferentes» yo les invito, en la seguridad de que no habrán de quedar defraudaos.

Al Dr. Almodovar no se le discute, se le admira: discutible és lo mediano, lo impreciso lo anodino, no lo que llega a poseer la reciedumbre y consistencia que tiene, indiscutiblemente, el ilustre valenciano que nos honrará. Dios mediante, el próximo domingo día 31 del coriente.

C. Rodríguez de la CRUZ.

AVISO A LOS SEÑORES CORRESPONSALES

Recordamos a los señores Corresponsales de DIARIO DE LA MARINA la conveniencia, al redactar sus informaciones, de procurar sintetizarlas, lo que facilita, a ellos, el más frecuente envío de noticias de algún interés y al par mayor acoplamiento en esta página.

Todos los envíos: Crónicas, reseñas, informaciones ,etc., así como fotografías, deben dirigirlas los señores Corresponsales al Jefe de Información, exclusivamente, para lograr su más rápida publicación.

Muchas gracias.

ESPLENDIDO BAILE EN EL CENTRAL ESPAÑA

El grandioso baile del 23.

Sólo así puede calificarse el que en los campos de Tennis se celebró esa noche organizado por la Asociación Deportiva del Central España, cuyo programa estaba a cargo del conjunto musical Ensueño, formado por lindas señoritas de la capital. El ambiente saturado de la mayor armonía nos dió unas horas de alegría y vimos aquellos elegantes terrenos colmados de elegantes damas y bellísimas señoritas de distintos pueblos vecinos, así como de la Habana, Matanzas, Cárdenas, Colón, Manguito, Amarillas Mercedes y Jovellanos.

Mucho gustó la orquesta Ensuebo y mucho fué lo que se hizo trabajar a tan complacientes señoritas, las que vieron con aplausos compensados sus esfuerzos.

Por la magnitud de la fiesta, sería tarea de titanes dar una reseña sin omisión y contando con el perdón de las que omita, daré principio por un grupo de señoras a cual más bellas y elegantes. En primer término la señora de Noble, esposa de nuestra primera autoridad Municipal. Sra. de Hernández, elegante esposa del Supervisor de este Término; Rosita Alzugaray viuda de Arango; señora de Howe; señora de illiams; de Inguanzo; de Fernández; de Fandiño; de Barreto; de Silvestre; de Fuentes; de López; de Martínez; de Valenciano; de Fernández; de Alcázar; de Casagrán; de Rodríguez; de Urquiza; C. Martínez; de García; de Rodríguez; viuda de Llebre; viuda de Ussin; señora de López y Carmelina García viuda de Lluria, con un grupo de lindas cardenenses: las señoritas Esther Freire; Carmelina Lluria; Melania Llebre; Agustinita López; señora de López y viuda de Llebre.

Un grupo muy elegante del central Mercedes: señora de Durán; de Fernández; de Méndez; señoritas Dora Durán; Hilda Durán; Haydee y Lidia Amador; Elsa Suárez; M. Luisa Bermúdez; Blanca Reyes; Teresita Planas y varias más que no pude localizar.

De Jovellanos: señoras de Casagrán; Esther Rodríguez; Chiquitica Casagrán; Edilia Gómez; Nena Urquiza; Aurora Curbelo; Carmela Guerra; Graciela Pons; Emilia Lima; María del Carmen Rodríguez; Nena Brito; Anita Oliva; Esther Orozamena y muchas más que no puedo retener en la memoria.

De Colón un grupo de bellezas que presidían las hermanitas hermanitas Hoyos, las que con sus compañeras a cual más linda y elegante, daban mayor realce a esta memorable fiesta bailable. De nuestras vecinitas del Perico sólo diré que cual siempre asiduas a nuestras fiestas, pusieron lo más delicado de su pensil, Sarita Santamarina con un numeroso grupo compuesto por las hermanitas Landin; las Sotolongo; las Silva; mi buena amiguita Juanita García, siempre con su peculiar carácter que atrae y una legión que sería poco la página del DIARIO para enumerar y ensalzar.

Las de casa: cual siempre satisfechas del éxito.

Muy bonitas las hermanitas Almeida; Nena Elwin; Lala Ussin; Nica Martín; Carmita Barreto; Hilda y Adelfa Fernández; Fefita Bereijo; Cucu Valenciano; Pura Alcázar; Nena Fortes; Flor González; Eva Saavedra; Eva Alvarez; Ofelia Muñiz; las hermanas Silvestre; las hermanitas Fuentes; Blanca Zoila y Virgilia del Rey; Lala y Alicia Ussin; Hayde Martín; Cucu y Milli F. Valenciano; Rosita Alvarez; América y Maruca Mouso; Mary Willias; Consuelo Martínez; Hortensia Matías; Ena Sánchez; Lia Galis; Emelina Hernández. Un aparte para las señoras Joaquina Petrirena de Urquiza mi primer maestra de labores y Josefa R. de Pérez Brito, a quien me unen lazos de familia.

Y como punto final haré llegar hasta los componentes del Deportivo Club del Central España mi felicitación más sincera, por los éxitos que vienen cosechando con la cadena de fiestas elegantes que con frecuencia efectúan en su Casa Club.

GRATA EXCURSION A BUEYBACA

Para agasajar a nuestros buenos amigos José García y Antonio Fernández, los que con sus distinguidas esposas nos visitaron desde la capital, organizamos esta excursión la que resultó de lo más agradable a cuantos asistimos, dado el cariño que profesamos a ambos matrimonios, como por los asistentes, así como el lugar alegre y pintaresco de aquella bien cuidada y diminuta playa que es la admiración de cuantos la visitan. En la cómoda guagua del señor Barrios con el siempre diligente amigo José M. Sosa, tomamos asiento la señora María Luisa Pina de Proenza; la señora Encarnación R. de García Tareco; Flora Mora de F., Titi Guerra; Marianita y Rosa Zaera; Elsa y Luisita Proenza; Alfredo Proenza; Víctor Granda; José Marinas; Emiliano Piedra; Francisco Vega; Ruben Alvarez; Juan Vega; Angel Sosa; Mariano Zaera; Luis Zaera; y el célebre maestro culinario famoso por su arroz con pollo, Juan González.

Pasamos unas horas difíciles de olvidar; después del consabido baño, gustamos del sabrosa refrigerio, este resultó suculento y se componía del ya citado arroz con pollo y un riquísimo lechón asado. Ya entrada la noche dejamos aquellas lindísima playa y después de despedir a nuestros visitantes retornamos a nuestro home con la impiresión grata del placer que nos proporcionó y con deseos de que se repita.

María Luisa Diestre de ZAERA

DE SANTA MARIA DEL ROSARIO

POR EL CINE

Concurridísimo se ve en todas sus funciones el elegante teatro «Santa María», que con acierto administra nuestro buen amigo el señor Antonio Pérez.

El jueves pasado exhibióse la bella cinta «La Mujer Manda», por la popular actriz Pola Negri, que fué estrenada recientemente en los principales teatros capitalinos.

Y en breve serán exhibidas «El Pasado no muere», «El dolor del despertar», «La flota suicida» y otras producciones de interesante trama.

La empresa no desmaya en sus propósitos de mejorar el espectáculo.

El cinema «Santa María» es, pues, el punto de reunión predilecto de las familias rosareñas y numerosos temporadistas de la mejor sociedad de la Habana.

GRATA NUEVA

Se ha restablecido de la fuerte dolencia que sufriera durante varios días, el joven ingeniero Narciso Onetti, distinguido Secretario de Obras Públicas, con quien me unen sentimientos de amistad y afecto.

Su residencia de esta ciudad vióse muy visitada por sus innúmeras amistades y funcionarios del Gobierno, que se interesaron por su estado de salud.

Enhorabuena!

OPERACION FELIZ

En la clínica Fortún-Souza, en la capital, fué operada de apendicitis, por el doctor Luis Suárez, la bella y graciosa señorita Eulalia Rodríguez, muy animada en nuestros círculos sociales.

Un nuevo éxtio que se anota el renombrado cirujano. Por ello envíole mi felicitación.

La señorita Rodríguez fué dada de alta en la tarde del martes y se encuentra ya en esta localidad.

El cronista lo consigna gustosamente y hace votos por la ventura de tan distinguida amiga.

Eduardo Zamora Pons.
Corresponsal.

DE GUANTANAMO

EN EL CLUB ROTARIO

Recientemente celebró una movida sesión el Club Rotario de Guantánamo, con objeto de darle la bienvenida al nuevo rotario Alvárito Infante.

Abrió el acto con palabras sencillas y cariñosas el Dr. Miguel Angel Gutiérrez, dándose lectura a continuación a la Epístola de Recepción.

Alvarito agradeció la buena acogida que le dispensaron y prometió ser un verdadero rotario.

Después se leyeron varias comunicaciones, entre ellas una del senador José Camacho Padró prometiendo luchar, tan pronto como haya sesión en la Alta Cámara, por la enmienda de la ley que obliga a emplear en la confección del pan un cierto porcentaje de harina de yuca.

Y finalmente, Pepito Alvarez, nuestro corresponsal en esa localidad, obsequió, en nombre de Don Julio Blanco Herrera, con Maltina Vitaminada a los asistentes.

EL DR. SOMODEVILLA EN EL CENTRAL «ALMEIDA»

En estos días ha llegado al Central «Almeida« el Dr. Somodevilla, médico del mismo, siendo recibido con grandes muestras de entusiasmo por los trabajadores.

El doctor Somodevilla ha manifestado que dentro de un plazo muy breve el Banco ordenará el pago de todo lo que se debe.

NUEVO SERVICIO DE GUAGUAS

Hemos tenido noticias que en la presente semana se pondrán en circulación las guaguas de la empresa que ha establecido el Dr. Francisco de Paula Villalón.

SE SUPRIMIRAN PLAZAS

Se espera que de un momento a otro se supriman gran cantidad de plazas en las Oficinas de Comunicaciones, con objeto de nivelar su presupuesto.

Especial

M.E.C.D. 2016

ALQUILERES

EDADO, calle H 128 entre 13 y 15, familia respetable alquila dos habitaciones, juntas o separadas, con comida y todo servicio. Teléfono F-818. B4

N EDIFICIO Montes, Línea 60, esquina a D, alquilo magnífico aposento, una o dos piezas, terraza, baño, etc, elevador, brisa siempre. B4

EPARTO LA SIERRA: Calle Primera esquina a Segunda. Se alquila casa moderna, antesala, sala, comedor, dos habitaciones, lujoso baño, cocina, cuarto y servicios de criados, garage. La llave en B., entre 8 y 10. (Segunda casa esquina a 10). Sr. José Alonso. Informes: F-1333. B-4

ALACIO DE LAS Ursulinas, (Egido 9). Casa de rigurosa moralidad. Se alquilan habitaciones, desde $9.00 a $15.00, amplios y soleados corredores, abundante agua, en las habitaciones y duchas. B-4

BARATAS, HERMOSAS Y FRESCAS HABITACIONES POR LO QUE OFREZCAN

Se alquilan habitaciones muy baratas y un apartamento con dos habitaciones, en Maloja número 1, esquina a Monte y Aguila, con vista a la calle, en $6.00, $8.00, $9.00, $10.00 y $12.00. La llave en la misma. Informes: Edificio «Bacardí», Apartamento 401. De 10 a 12 a. m., y de 2 a 5½ p. m. Telf. A-7830. Francisco Torres. B-4

SAN RAFAEL 14½

Edificio «Granada. Se alquilan dos hermosas habitaciones con vista a la calle, a caballeros solos o matrimonios sin niños. Se ruegan referencias. Informes, en el apartamento 504 B-4

MONTE NUMERO 363-E, altos, frente al Mercado, amplias habitaciones para hombres solos. Baratas. Nuevas. Casa tranquila. Informes: Cristina número 4. Taller Cagigas. Telf. A-3655. B-4

EDIFICIO "MENENDEZ"

Virtudes y Escobar. Alquilo primero, de esquina, hermoso, baratísimo, sala, comedor, gabinete, 3 habitaciones, baño, gas, cuarto, servicios criados. Informes: Virtudes y Gervasio, bodega. B-4

MURALLA 55, altos, entre Habana y Compostela, alquilo en una hermosa terraza una espléndida habitación con todas las comodidades, cocina, baño, luz, teléfono, casa de moralidad.

EDIFICIO «CATEDRAL». Casa para familias honorables. Hay ascensor, agua abundante. Habitaciones y departamentos muy frescos. Visitando este edificio ningún otro le gustará después. Empedrado número 4.

GANGAS
HABITACIONES DESDE

amas 78	$ 4.00
an Rafael 174	$ 5.00
anja 115	$ 5.00
-Reilly 13	$ 4.00
erro 561	$ 4.00
astillo 62	$ 2.00
uba 1 y 3	$ 4.00
speranza 117 y 119	$ 4.00
-Reilly 72	$ 4.00
erro 817	$ 5.00
an Ignacio 25	$ 8.00
igía y Cerrada	$ 4.00
nquisidor 31	$ 7.00
alud 129	$ 3.00
lores y San Bernardino	$ 3.00
uralla 20	$ 9.00
ealtad 155	$ 9.00
equeira 96	$ 5.00
an Bernardino 93	$ 3.00
guila 66	$ 7.00
alatino 15 esq. a Esperanza	$ 4.00
abana 111	$ 4.00
ruz del Padre 2-6	$ 4.00
mpedrado 20	$ 5.00
eñalver 116	$ 5.00
onserrate 5	$ 7.00
. Ramírez 4	$ 6.00
elázquez 91	$ 3.00

M-2096. A-4358. M-6263.

SOL 85. SE ALQUILAN habitaciones frescas y ventiladas, desde 8 pesos. Casa moderna y de toda moralidad. Véalas y se convencerá. Informes, el encargado. B-4

$25 Dos habitaciones, baño completo, cocina. Marina 16-C. Edif. Echevarría. M-2096. B-4

B-5 Casas de Huéspedes

IDEAL ROOM
PRADO 93-B., (POR PASAJE)

Hotel frente Capitolio. Tenemos apartamentos y habitaciones, baño agua caliente, muebles y todo servicio. Limpieza esmeradísima. Precios con comida, para matrimonio, desde $35.00. Visítenos, no perderá el tiempo. No se admiten señoras que no sean de moralidad. B-5

B-6 Hoteles

A NUESTROS FAVORECEDORES AVISO IMPORTANTE

Para los días primeros del entrante mes de agosto se nos desocuparán CUATRO de nuestras hermosas habitaciones con baño privado.

Avisamos a todos los señores que están seleccionados y que nos tienen solicitadas habitaciones en este hotel, para que se apresuren a pasar por esta Administración a tomarlas, pues nos vemos imposibilitados de avisarles directamente, tanto por el número extraordinario que tenemos de pedidos como para no herir susceptibilidades.

NUESTRO PLAN CONTINUA EL MISMO, O SEA

Habitaciones con baño privado, elevador, timbre, teléfono, camareros día y noche también por cuenta del Hotel ropa de cama y baño, jabones, etc.:

PARA MATRIMONIOS O DOS PERSONAS, MENSUALMENTE TODO POR

$35.00

Nuestro lleno es completo y el éxito alcanzado es ruidoso, la propaganda de esta casa está hoy en manos de nuestros señores inquilinos. Absoluta moralidad.

Se admiten abonados únicamente a nuestros comedores; las comidas están dirigidas por un experto ex-cocinero de Palacio.

PRECIOS POR MES DESDE $12, ALMUERZO Y COMIDA

HOTEL HARDING. CRESPO NUMERO 9 ENTRE REFUGIO Y COLON

Administrador, A-6735

HOTEL "TORREGROSA"

Compostela 65 esquina a Obrapía. El preferido por familias de La Habana y del interior. Habitaciones confortables, con baños privados, agua fría y caliente, excelente comida Precios muy reducidos. Elevador día y noche. B-6

SUSCRIBASE AL Diario de la Marina

ALQUILERES

HOTEL "QUINTA AVENIDA"

Zulueta 71, esquinas Dragones. Alquilo habitaciones para una persona, a $20.00 y $23.00; y departamentos con o sin baño, a matrimonio, $45.00 y $50.00. Espléndida comida. Precio situación. Telfs. A-1000 M-4630. B-6

GRAN HOTEL LUZ

En el Muelle e Luz a la brisa del mar ideal para familias y matrimonios las que pueden vivir cómodas, frescas y económicas. Departamentos con baño privado agua caliente, ascensor. Hermosos, frescos salones de recreo. Comida especial a gusto de las familias. Convénzase viendo precios y comodidad. Oficios 35. Teléfono M-5764 B16

HOTEL ROMA
O-REILLY Y AGUACATE

Ofrece sus amplias y ventiladas habitaciones con baño privado. Pensión completa para matrimonios, $60.00 mensuales.

HOTEL «EDISON», Neptuno 5. Telf. A-9041. El roof-garden más fresco de La Habana, habitaciones con espléndidos servicios sanitarios, agua fría y caliente, cocina esmerada a cargo de su propietario, Julio Gutiérrez. Verdadera residencia para familias. B-6

THE SAVOY
F. Y 15, VEDADO
TELF. F-6616

Situado en un lugar alto del Vedado, con fácil y frecuente comunicación con la Ciudad y Repartos; rodeado de jardines, con 600 metros de hermosos portales. Las habitaciones tienen ventilación directa. Teléfono, closet y baño particular, con agua fría y caliente. Precios moderados, incluyendo tres excelentes comidas, bien seleccionadas, al servicio en mesas separadas, para cada familia. B-6

TROTCHA. El decano de los hoteles del Vedado. Rodeado de hermosos jardines. Ideal para familias. Habitaciones con desayuno, almuerzo y comida, desde $25.00 mensuales por persona. F-1076. B6

SE SOLICITAN

S-1 Criadas y Criados

SE NECESITAN: UN CRIADO de mano y un chofer, que sean españoles y tengan recomendaciones; sueldo, 30 pesos, Compostela 58. S-1

SEÑORITA SOLA, SOLICITA criada de mediana edad, para los quehaceres de casa chica, a cambio de cuarto y comida. Delicias 4, Jesús del Monte. S-1

SE SOLICITA CRIADA de comedor, con buenas referencias. Sueldo: 15 pesos. Pretentarse en Bella Vista y Segunda, tres cuadras después del paradero de Havana Central, Víbora. S-1

SE NECESITAN UN BUEN criado de mano y una criada para los cuartos; sueldo, $30.00 el criado y $20.00 la criado. Compostela 58. S-1

S-4 Crianderas

SE DESEA COLOCAR una señora española para criandera, a media leche o a leche entera, desea casa de moralidad. I-7567. Pueden verla en Real 45, Puentes Grandes. S-4

S-11 Agentes y Socios

SOLICITO SOCIO para bodega y fonda, con $300.00 o $400.00. Sitio ideal, sumamente estratégico, cruce de líneas, Monte y Someruelos, café, Cuenya. S-11

SOLICITO SEÑORITAS para trabajar producto de fácil y segura venta. Buena comisión, pago diario, Aguila 28. Telf. M-3636. Preferible trato directo. S-11

SOLICITAMOS AGENTES: (Señoras o señoritas), en todos los pueblos del interior de la Isla, para venta productos conocidos, a familias. Buena oportunidad, agentes activos. Dirigirse a Compañía Quesera Kraft Phenix de Cuba, Apartado 317, Habana. S-11

S-12 Solicitudes-Varias

TENEMOS atractiva proposición para hombres interesados en ganar sobre $100.00 mensuales, trabajando en su casa. Diríjase: Universal Box, 3, Station 1. New York. S-12

AGENCIAS DE COLOCACIONES

"LA MATANCERA"

A-7740: Sirve rápidamente cocineras, criadas, toda clase de servidumbre y empleados de ambos sexos, con referencias. Calle Sol 111. Servicio permanente, a todas horas. X.

«LA PRIMERA DE AGUIAR». Toda persona o familia que desee tener en su casa un buen servicio doméstico o cualquiera otro empleado o trabajador, que se dirija: Telf. A-3090, Maloja 53. X.

LA AGENCIA AMERICANA de Mr. Beers, establecida en 1906, ofrece a usted el personal que usted necesite, tanto para oficina, como para su casa. A-3070 y usted será atendido en el acto. X.

CUALQUIER clase de empleados que necesite de oficina o doméstico, pídalo a la CUBAN AMERIAN EMPLOYMENT, se lo enviamos inmediatamente, con referencias y absolutamente gratis. Telfs. A-3343 A-3806. X.

«LA MILAGROSA». M-5241. Ofrece cocineras y criados de ambos sexos, del país y extranjeros, sin muchas pretensiones y que duermen en la colocación, y con referencias. X.

«LA INTERNACIONAL». M-2579. Manejadoras, cocineras y toda clase de servidumbre, del país y extranjeras. Servimos únicamente con referencias. Servicio inmejorable. Progreso 23 y 25. X.

SE OFRECEN

O-1 Criadas y Criados

SE DESEA COLOCAR un criado de mano que ha trabajado en buenas casas, con referencias de las mismas; también una criada para cuartos y coser, que sabe cortar. Pregunten, por Felicidad. Telf. F-5152. O-1

DESEA COLOCARSE una muchacha española, de mediana edad; tiene referencias. Telf. A-9015. O-1

SE DESEA COLOCAR un joven español de criado u otros quehaceres, en casa particular, sin pretensiones y tiene buenas referencias. Informes: Telf. FO-3285. Avenida de La Paz número 72, Marianao. O-1

SE DESEA COLOCAR una joven española, para criada de mano o de cuartos; tiene buenas referencias. Informes: M-5097. O-1

SE DESEA colocar una muchacha española de criada de mano o manejadora, entiende de cocina, buenas referencias, lleva tiempo en el país. U-6814. O1

DOS SIRVIENTAS DEL PAIS, se ofrecen, una para comedor o cuartos, entiende de costura y borda; y otra para limpiar y cocinar a corta familia, con referencias. Telf. U-8108

SE OFRECEN

SE OFRECE PARA CUARTOS y coser, española fina, que sabe vestir y atender ropa de señora, sabe trabajar bien y da referencias de haber trabajado en buenas casas. M-7789 O-1

SE OFRECE UNA muchacha madrileña, no chiquilla, fina y con referencias, sale de La Habana, sabe coser y lavar, si es para atender señora sola lo prefiere. Telf. M-7122. O1

OFRECE criada de cuartos, española, sabe coser, zurcir y lavar ropa fina; tambi;n hay otra para comedor, sabe servir a la rusa, tienen referencias de familias distinguidas. A-4175. O1

JOVEN japonés, con buenas referencias, desea colocación de criado de mano, saludable, formal y cumplidor de todas sus obligaciones. Informan, A-9814. O1

UNA JOVEN cubana desea colocarse para cuartos o cuidar una persona de edad, sabe coser, no le importa ir al campo, tiene referencias, sin pretensiones. Informarán, F-1139. O1

SE DESEA colocar una joven española para criada de mano o manejadora, tiene referencias, lleva tiempo en el país. Calle 14 número 81 entre Línea y 11. F-6169. O-1

SE DESEA colocar una muchacha española para criada de mano o comedor o cuartos, con referencias de la casa donde trabajó, y no le importa ir a los repartos. Informan, teléfono U-7030. O1

DESEA COLOCARSE criado de mano peninsular, experimentado en todo servicio fino, sin pretensiones, y con esmeradas referencias de buenas casas; voy a cualquier punto. Telf. A-4792. O-1

SEÑORA DE COLOR, de 32 años, que ha estado trabajando 20 años con la señora de Truffin como criada particular de ella, desea colocación con buena familia. Ella ha viajado a Europa y Los Estados Unidos. «Rosario». A-3070. O-1

SE DESEA COLOCAR un joven español, para cuidar un enfermo o cosa análoga; tiene buenas referencias de la última casa que ha trabajado. Informes: Aguacate 71. O-1

SE OFRECE BUENA criada de cuartos, española, sabe coser y repasar muy bien; también sabe servir la mesa y tiene buenas referencias. Telf. A-3343. O-1

UN JOVEN CRIADO DE MANO, japonés, muy honrado y trabajador, desea colocarse en casa particular o finca; tiene buenas recomendaciones. Telf. A-6931. O-1

SE OFRECE española para criada de mano, es formal. Tiene buenas referencias. Informes: I-2793 ..O-1..

DESEA COLOCARSE una joven española, en casa moralidad, para criada de mano o de comedor, es formal; tiene buenas referencias. Llamen: Telf. A-5867. O-1

SE DESEA colocar una española para la cocina o para corta familia para todo. Teléfono F-4703. O-1

DESEA colocarse una muchacha española para criada o cocinar y limpiar, no tiene pretensiones, tiene recomendaciones. A-4089. O1

DOS ESPAÑOLAS desean colocarse, una criada de mano, sabe servir bien la mesa, y la otra para limpiar y cocinar. F-6228. O1

SE DESEAN colocar dos jóvenes del campo, para limpiar o manejar, blancas, tienen referencias. Informan, F-5820. O1

SE DESEA colocar una muchacha española para limpiar y cocinar para corta familia. Informes, U-6326. O1

O-2 Cocineras y Cocineros

JOVEN CHINO, MAESTRO cocinero, repostero, desea colocarse casa particular; cocina criolla, española y americana, aseado, cumple su obligación y tiene referencias. Informes: A-4324, tintorería, Manrique 103, Rafale Eng. O-2

DESEA COLOCARSE uno joven asiático, para cocinero, en casa particular, repostero también o criado de mano; tiene buenas referencias. Informes: Telf. M-3187, Alfonso Sam. O-2

SE OFRECE ESPAÑOLA, de 40 años, sola, para cocinera, sabe repostería, formal y de toda confianza, a corta familia, cocina y limpia; buenas recomendaciones. Reina 69. M-5558. O-2

SE DESEA COLOCAR una buena cocinera, española, para cocinar y limpiar, no le imprta ir al campo; tiene referencias. Informes: F-4703. O-2

SE DESEA COLOCAR una buena cocinera, española, sabe de repostería, es muy aseada y duerme en la colocación. Telf. M-4896. O-2

SE DESEA colocar buena cocinera española, cocina a la española y a la criolla, sabe de repostería, tiene buenas referencias. Informes, M-3430. O2

COCINERO a la española, criolla y americana, habla inglés, desea colocarse hotel, restaurant o particular, buenas referencias, José, hotel Bellamar, playa Marianao. Telf. FO-9216. O2

COCINERO, CON BUENAS referencias, hago dulces, voy barrios extremos, no tengo pretensiones de gran sueldo. Telf. M-6877. Pregunten por Cándido. O-2

SE DESEA COLOCAR buena cocinera española, sabe cumplir con su obligación; en la misma, una criada de mano. F-5152. O-2

SE DESEA COLOCAR una joven española, para cocinar y limpiar o cocinar solo; tiene buenas referencias, entiende de costura, casa de moralidad. Inocencia. A-3070. O-2

SE OFRECE UNA JOVEN para cocinar y limpiar o para otros menesteres, sabe trabajar, lleva tiempo en el país. Informes, F-6279. O2 O-2

SE OFRECE INMEJORABLE cocinera cubana, de color, repostera, lo mismo a repartos; otra, cocina muy bien, cocinar y limpiar o lavar; las dos tienen buenas referencias. Tel. M-7122. O-2

RELIABLE WOMAN SEEKS position. Cook or general hausework. Family or bachelor city or Country. Call May. F-3624. J. Street núm. 12, Vedado. O-2

SE OFRECE UNA BUENA cocinera española, o para todos los quehaceres siendo corta familia; tiene referencias de buenas casas. Telf. A-4792. O-2

SE OFRECE BUEN COCINERO español, cocina criolla, española y francesa, helados, repostería y pastelería; agradable sazón, limpio en su trabajo, sale al campo y es hombre solo. Telf. A-3090. O-2

DESEA COLOCARSE señora española, de mediana edad, de cocinera, sabe cumplir su obligación, cocina española, criolla y americana, entiende de repostería. Llame: F-6442. O-2

SE OFRECE COCINERA española, práctica en la cocina, va a los repartos, desea casa de moralidad; en la misma, otra para cocinar y limpiar a corta familia. M-2183. O-2

SE OFRECE BUENA cocinera, repostera, española, sabe hacer toda clase de dulces finos, cocina bien a la criolla y española; inmejorables referencias, duerme en la colocación. Telf. A-3343. O-2

SE OFRECE ESPAÑOLA para cocinar, limpiar o lavar; también se coloca por horas, sabe trabajar muy bien de todo y tiene muy buenas referencias. Telf. A-3343. O-2

SE DESEA COLOCAR un cocinero chino en casa particular, mucha práctica en cocina criolla y española, repostería fina. Informes: Telf. F-6144 O-2

DESEA COLOCARSE un buena cocinera inglesa, sabe hacer algunos dulces, muy formal, para corta familia. Llame: Ana. Telf. A-6827. O-2

SE OFRECEN

SEÑORA ESPAÑOLA, desea colocarse de cocinera y demás quehaceres de casa; tiene buenas recomendaciones de casas donde trabajó. Informes: Telf. A-4521. O-2

SE OFRECE SEÑORA que no es vieja, para cocinar y ayudar, es buena cocinera; tiene buenas referencias y duerme en la colocación. Es de color. A-8066. O-2

SE COLOCA JOVEN, que es de color, buena cocinera, para cocinar y limpiar; tiene buenas referencias, y duerme en la colocación; otra no duerme en la colocación, y tiene referencias. M-5241. O-2

SE DESEA COLOCAR una cocinera, ayudar a corta limpieza, lo mismo del país que con extranjeros. Informes: F-2813. O-2

COCINERO, REPOSTERO chino, desea colocarse en casa de comercio o particular, cocina criolla y española, etc.; tiene referencias de las casas donde ha trabajado. Informes: Santa Emilia 57, puesto de frutas. Telf. I-1610. Va al campo. O-2

DESEA colocarse una joven española para cocinar y limpiar, da recomendaciones, duerme fuera. Informan, Calzada 128, Telf. F-2420. O2

DESEA COLOCARSE joven italiana, cocinera y repostera, sabe cocinar de todo, lleva tiempo en el país, no se coloca menos de $30.00. Línea 39, esquina Baños. Telf. F-2575; referencia en la misma. O-2

DESEA COLOCARSE una buena cocinera inglesa, sabe hacer algunos dulces, muy formal, para cortar, familia. Llame: Estela. Telf. A-6827. O-2

O-3 Manejadoras

JOVEN INGLESA. Optimas referencias, desea colocarse manejadora, o criada de mano; buenas referencias. Informes: F-6108. O-3

SE DESEA COLOCAR una joven inglesa de manejadora, muy cariñosa o para criada de mano; tiene buenas referencias. Informes: Telf. F-2252. O-3

MUCHACHA CUBANA, blanca, de 20 años, de buena presencia, desea trabajar como manejadora o criada de mano; tiene quien responda por ella. «Herminia». A-3070. O-3

SE OFRECE GOVERNES alemana, joven, buena presencia, habla correctamente inglés; tiene inmejorables referencias, experta en la enseñanza de niños chiquitos y mayores. Telf. A-3343. O-3

SE OFRECE JOVEN española, para manejadora o criada de mano; tiene referencias. Informes: M-9786. O-3

SE OFRECE UNA MUCHACHA de color, cubana, de 2 años, habla muy bien el inglés, como manejadora o criada de mano, etc., 5 años con el Cónsul Dominicano en Santiago. «Hilda». A-3070. O-3

O-5 Jardineros

AGRICULTOR JAPONES, ofrece administración de finca agrícola, experto en horticultura, conoce bien el país, en la materia, por haber sido administrador de finca, varios años. Informes: Telf. A-9814. O-5

EXPERTO JARDINERO y agricultor japonés, desea colocarse en casa particular o finca; tiene recomendaciones buenas. Telf. M-4162. Llame: a Daniel. O-5

SE OFRECE JARDINERO y sereno, japonés, experto en todo lo que requiere su oficio, sin pretensiones; se hace cualquier otro trabajo y tiene recomendaciones buenas. Telf. U-8153. O-5

O-6 Choferes

DESEA COLOCARSE un joven para chofer, en casa particular o de comercio; tiene buenas referencias, ha trabajado en el Ejército de chofer, mucho tiempo. Telf. I-1634. Llame, de 7 a 11 y de 4 a 8. O-6

DESEA COLOCARSE chofer español, doce años práctica en casas conocidas, experto mecánico, pocas pretensiones y esmeradas referencias de donde trabajó. Telf. A-4792. O-6

CHOFER: DESEA COLOCARSE en casa particular o comercio, maneja cualquier máquina, entiende de mecánica y de electricidad; referencias de casas conocidas, mucha práctica, no repara sueldo, ni le importa hacer otros trabajos. Informes: Telf. M-5144. O-6

JOVEN ESPAÑOL, desea colocarse de chofer particular o comercio, varios años de práctica, sin pretensiones y referencias. Telf. M-5042. O-6

CHOFER-MECANICO, español, práctico en toda clase de máquinas, ofrece sus servicios a casa particular o de comercio, es hombre serio; tiene recomendaciones personales de las casas donde trabajó. Telf. FO-2223. O-6

CHOFER español, buenas recomendaciones de familias, manejo toda clase de máquinas, conozco perfectamente la ciudad. 12 años de práctica, sin pretensiones. M-3578. O6

CHOFER ESPAÑOL, desea colocarse en casa particular; tiene referencias, entiende de mecánica. Telf. F-2131. O-6

O-8 Lavanderas y Lavanderos

SE DESEA COLOCAR un joven asiático, de lavandero, en casa particular; tiene mucha práctica en ropa fina y muy buenas referencias de casa particular. Informes: U-7902. O-8

O-12 Ofertas-Varias

MATRIMONIO JOVEN español, con buenas referencias, ofrece sus servicios en casa particular; él, de criado, y ella, para cocinar y ayudar la limpieza o cuartos y coser; o separados. A-6505. O-12

MATRIMONIO JAPONES, desea colocarse de jardinero o criado, y ella de criada, sabe lavar y bordar a mano; tienen referencias. Telf. FO-9024. O-12

SE OFRECE UNA FRANCESA, de 40 años para cuidar niños, sabe cortar y coser muy bien y de enseñanza. Recomendada por la señora Leonor Barraqu. «Sra. Felicia». A-3070. O-12

SE COMPRAN

C-1 Casas

COMPRO CASA CHICA, antigua o moderna, de Virtudes a Reina, cuyo costo no exceda de $10,000.00. Operación rápida. Trato directo. No corredores. García. A-3756. C-1

COMPRO CASA PEQUEÑA, por Santos Suárez, a cambio otra madera y tejas, cerca la Quinta Canaria, con agua, luz, teléfono y árboles frutales; recto efectivo. Cristo 37, altos. C-3

C-3 Fincas Rústicas

SE DESEA TOMAR una finca en Carretera, buena, cerca de La Habana, para los meses de agosto y septiembre, casa de mampostería. No menos de cinco cuartos. Avisen: Telf. F-4273. C-3

C-5 Muebles y Prendas

COMPRAMOS JOYAS, monedas de oro, plata, antiguas o rotas, oro en todas cantidades. Pagando el mejor precio. Inmediatamente será atendido. Telf. A-3650 Obrapía 105. C-5

C-6 Maquinarias

SE DESEA comprar una concretera I. S., de uso, a precio razonable. Sr. S. M. Apartado 630. C6

C-7 Automóviles y Accesorios

SE DESEA COMPRAR auto cerrado, de 5 pasajeros, en condiciones perfectas y garantizado. Escriba dando detalles y año del mismo. Departamento Anuncios Clasificados DIARIO DE LA MARINA. N. M. C-7

SE COMPRAN

C-8 Instrumentos de Música

COMPRO PIANOS DE TODAS marcas, igual verticales, que cuarto de cola, que no tengan comején. Llame al Telf. M-3040. C-8

C-12 Objetos-Varios

COMPRO BAÑADERA de loza y varias hojas de persiana, con lucetas. Sr. González, Libertad 30, (Mendoza). Vendo piano «Giralt», por lo que den. Está nuevo. C-12

SE VENDEN

V-1 Casas

LINDO CHALET MODERNO: Ganga. Lo mejor Reparto Almendares, una tranvías, ómnibus, jardín, sala, 3 grandes cuartos, baño moderno intercalado, hall, comedor, pantry, cocina, terraza, patio con jardín Ultimo precio: $5,500.00. Con facilidad pago. Llame: FO-1167. V-1

CAMBIO O PERMUTO moderna casa. Costó $14,000.00, por casa o nave situada Monte, Reina; Infanta, Neptuno, dando o tomando diferencia. Sr. González, Libertad 30, (Mendoza). V-1

CASA MAMPOSTERIA, $2,800.00. Renta actualmente $30.00, portal, sala, comedor, 3 habitaciones, cocina, baño. Mide 5.30 por 26.69 metros. San Benigno, entre San Leonardo y Enamorados, Jesús del Monte. Sin gravámenes. Dueño: San Benigno 11, De 5 a 8. V-1

GANGA. Vendo casa Virtudes 175, mide 7 por 20 metros, sala, saleta, 3|4, otro alto. Precio, $3,600, con $2,000 efectivo. Dueño, Aguiar 57. M-7785. V1

CASA POR GUAGUA

Compro una guagua que esté en excelentes condiciones, dando en pago una casa en esta ciudad, sin gravamen. Señor Sotero, Zanja número 11, café El Billar, de 10 a 12 y de 3 a 5 p. m. V1

ALMENDARES: VENDO casas, situación, comunicación ideal, $2,000, $3,000, $4,000, $5,000 y $6,000. Facilidades; un solar en $500.00. Dinero pequeñas cantidades. Detalles: Sr. Ovies. B., entre 12 y 14. FO-2518. V-1

REPARTO ALMENDARES: Vendo preciosa casa, sala, 2 cuartos, baño intercalado, comedor, cocina, garage, techos monolíticos. $2,000.00. Dueño: Sr. Ovies. Oficina: B., entre 12 y 14. FO-2518. V-1

SE DESEA CAMBIAR CASA en el Vedado, por finca con casa de mampostería, no más lejos de Hoyo Colorado. Dirija su contestación: Apartado 12, Marianao. V-1

CAMBIO o vendo por finca cerca de la Habana, moderna casa de dos plantas y media, en la Habana, a una cuadra de Monte. Su dueño, Salud número 22. Montalvo. V1

VENDO EN $2,500.00 CASA, Avenida Chaple número 32, entre Felipe Poey y Lagueruela, Víbora, compuesta de jardín, portal, sala, hall, dos cuartos bajos y uno alto, baño intercalado, comedor y cocina. Construcción moderna. Informes, en la misma, de 8 a. m. a 6 p. m. Telf. A-6857. V-1

REPARTO MIRAMAR. Cambio casa en este Reparto, por solares en Luyanó. P. Quintana, Chacón 23. A-7733 de 9 a 12 y de 2 a 6. FO-2188. V-1

AMPLIACION ALMENDARES: Chalet, en $6,500.00; costó $15,000.00. Véalo hoy, mañana será tarde. Informes: Fuentes 49, esquina a B. Reparto Almendares. FO-2188, de 2 a 6. V-1

REPARTO ALMENDARES: Vendo moderna casa, portal, sala, dos cuartos, baño intercalado, comedor, cocina, garage, techos monolíticos. Precio: $2,000.00, con $900.00, resto, reconocer. Dueño: Sr. Ovies. FO-2518. V-1

CAMBIO O VENDO POR FINCA cerca de La Habana, moderna casa de dos plantas y media en La Habana, a una cuadra de Monte. Su dueño: Salud número 22, Monsatro. V-1

VEDADO: ACERA de la sombra, calle de Baños, parte alta. Se vende moderno chalet, de dos plantas, con jardín al frente y árboles frutales, al fondo. Solar completo. Trato directo. No corredores. Telf. A-9670. de 9 a 12 a. m. V-1

SE VENDE CASA. Renta garantizada por comercio. También varios solares bien situados. Corral Falso número 29, Guanabacoa. V-1

V-2 Solares

ESTO ES UN REGALO: Un solar con 8 habitaciones, una nave, fabricado con licencia, planos, con todo servicio, 330 varas. Necesito dinero. Lo doy en cualquier precio. San Gabriel número 10, Cerro, de 10 a 6. V-2

CALLE 12: $1.58 VARA, entre Sexta y Séptima, Ampliación Almendares, 12.96 x 52.46. 680.22 varas, $1,074.75. Pago corretaje. M-9595. Jorge Govantes, San Juan de Dios 1. V-2

REPARTO ALMENDARES: Vendo solar en punto céntrico, $500.00; otro, 15 x 47, de sombra, $1,200.00 Buenas calles. Dueño: Sr. Ovies. B. entre 12 y 14. FO-2518. V-2

ALMENDARES. Vendo solar ideal. Mide 12 x 22. Precio, $550. Unico en la cuadra. Situación especial. Tengo otro, en La Sierra, 18 x 46, llano, brisa. Detalles, FO-2212. Rodríguez. V2

V-3 Fincas Rústicas

VENDO: SAN ANTONIO de los Baños, finquita frente Carretera, una cuadra Estación Ferrocarril. Está sembrada toda, 1,000 árboles frutales, mucho plátano, dos pozos, cercada, tanque, bomba, cría gallinas, una vaca, dos terneros, cría cochinos yunta bueyes. Acepto 50 por ciento efectivo; resto, cómodos plazos, o en casa chica Habana. Precio total: $6,000.00 Informes: Telf. A-1522, de 1 a 2. V-3

Venta Importante

Vendemos una finca a 28 kilómetros de la Carretera Central, en el Término de Florida, (Camagüey). Se compone de 20 caballerías, potrero, sabana de segunda; 100 caballerías potrero, sabana de primera; 25 caballerías potrero de hierba Paraná; 55 caballerías de monte. De estos terrenos hay propios para la siembra de arroz, alrededor de 60 caballerías. Actualmente puede sostener 3,000 vacas de cría y 1,500 cerdos, anuales. Rogamos a toda persona o entidad que no disponga de un activo de $60,000.00, no haga proposiciones para evitar trastornos y pérdida de tiempo. Dirigirse a M. Alvarez y Compañía. Apartado 488, Camagüey. V-3

V-4 Establecimientos

NEGOCIO DE OPORTUNIDAD

Vendo bodega en la mejor esquina de la Habana, venta diaria, $35, si la trabaja puede vender bastante más. Si va a comprar véame. Doy facilidades de pago. Informan en Rayo 31. Telf. A-6486. Pravia, de 2 a 4. V4

NO PUDIENDO atenderlo, vendo café lechería, moderno, buena venta, acreditado, punto comercial. Informan, teléfono F-4852. V4

BODEGA

Compro bodega de dos a tres mil pesos dando en pago solares o casas, sólo trato con el interesado. Señor Sotero, Zanja número 11, café El Billar, de 10 a 12 y de 3 a 5 p. m. V4

GRAN CAFE-CANTINA

$1,800.00. En la Calzada más industrial de La Habana, No paga alquiler. Vende 44 litros letro; 12 libras café. Garantizado. Cambio por lechería, también. Neptuno 208. U-1802 Llenín. V-4

SUSCRIBASE AL **DIARIO DE LA MARINA**

SE VENDEN

VENDO CAFECITO: Sitio lo más oportuno de esta capital, algo ideal para dos jóvenes animosos de hacer dinero, mejor si ambos se turnan. Venta diaria, $30.00. Precio: $3,500.00 Monte y Someruelos, café, Cuenya. V-4

PANADERIA DE SAN ISIDRO 74. Se vende o alquila, dos hornos, maquinaria moderna completa, etc. Informes: Avenida de La Paz 78. Alturas de Almendares. V-4

VENTA-regalo, vendo tintorería, máquina moderna, vida propia, 5 años abierta, se da por la cuarta parte de su valor, urgente embarque, Monte y Prado, vidriera tabacos, Manuel Garrido, M-4431. V4

VENDO A PRIMERA oferta, con 27 meses alquiler pago hermoso local, situado en Zanja número 80-A. También se cede con el Taller de Talabartería que tiene. Balseiro. V-4

(OPORTUNIDAD). Se vende bodega que garantiza venta de $25.00. Buen contrato. Informes: Café «Avenida», Reina y Belascoaín. Rico. V-4

V-5 Muebles y Prendas

POR EMBARCARME, VENDO un juego de sala (moderno). Precio: 30 pesos. Neptuno número 162-A., segundo piso. V-5

VENDO ELEGANTE JUEGO cuarto, último tipo, $25.00, 9 piezas, todo volteado, $30.00; nevera porcelana «Bon Siphon», 9 piezas, espejo colgado, $18.00. Indio 5. A-2826. V-5

JUEGO DE TRES CUERPOS, $40.00; sala, $15.00, solamente dos días. Aproveche la oportunidad, Concha entre Luco y Justicia, Luyanó, Mueblería Mastache. Vendo también a mueblistas. V-5

VENDO: ELEGANTE nevera, porcelana, interior y exterior cantoneras niqueladas. Costó $150.00, regaló 17 pesos; máquina «Singer», ovillo central, $18.00; juego cuarto, moderno, $25.00. Jesús del Monte 27, altos. A-5704. V-5

ANTES DE CASARSE vea mis muebles. Completamente nuevos, un juego de cuarto y comedor, Arte Moderno, San Lázaro 328, altos, entre Belascoaín y Gervasio. V-5

«UNA CASA COMPLETA». $15.00 mensuales, juego sala, juego comedor, juego cuarto, nevera, 3 lámparas, mesa-teléfono, 2 sillones-portal, 1 cama hierro, 1 fiambrera, 1 sombrerera y 1 mesa escritorio. Todo, $15.00 mensuales, libre conducción. Ventas a plazos, a toda la Isla. «La Especial», Neptuno 159. V-5

«UNA CASA Completa» de muebles y lámparas, $10 mensuales, 1 juego cuarto, juego comedor, juego sala, nevera, 3 lámparas, 2 sillones-portal, 1 cama niño, 1 fiambrera. Todo $10 mensuales, libre conducción. Ventas a plazos, a toda la isla. La Comercial Neptuno 159. V5

NECESITO VENDER los elegantes y modernos muebles de mi casa, sala, comedor, cuartos y bargueño. Precios muy reducidos. Concordia 31, altos, esquina San Nicolás. V-5

MUEBLES DE LUJO y corrientes, en todos estilos, especialmente Arte Nuevo. Fabricamos rápidamente los que usted elija, y liquidamos todas las existencias, así como joyería, relojería, lámparas, etc., al contado y a plazos, con las mensualidades que le convenga. Tenemos compradores para sus muebles, en cambio por los nuestros y le alquilamos a los que necesite, dándole opción a comprarlos, rebajando la mitad de lo que haya pagado. La Casa Ruisánchez (que anuncia la verdad), Angeles 13, esquina a Estrella (del 25 al 31. Telf. A-2024 V-5

V-6 Maquinarias

GANGA: ELEVADOR ELECTRICO CON CAPACIDAD DE 1,000 A 1,500 LIBRAS

Se vende, con motor y máquina de primera clase, en perfecto estado de funcionamiento, propio para cualquier uso, con recorrido de dos a cuatro pisos. Informes: Sr. Soberón, Empedrado número 63. Telf. M-4810. V-6

PLANTA «DELCO» DE 3 KW., 125 volts, en perfecto estado. Se ende en $200.00, además tiene voltmetro y amperómetro. Informes: O-Reilly 57. Casa de Barrie. A-3262. V-6

SE VENDEN TODAS las máquinas del ingenio «Dolores», situado en Caibarién. Dos máquinas de moler, una de ellas de siete pies de trapiche. Un triple-efecto de Caill. Un tacho al vacío del mismo fabricante, y otras anexas o auxiliares. Muy próximo al batey de la referida finca, cruzan dos vías férreas, de servicio público. Dirigirse al doctor Raúl de Cárdenas. Aguiar 66, altos, de 9 a 12 p. m. V-6

MOTOR de petróleo, se vende, de 50 caballos, con piezas de repuesto, puede verse trabajando en Desagüe 82. V6

MAQUINARIA. Vendo un tren completo de lavandería al vapor y una plancha tipo Marina, 10 kilowatt, 25 H.P. 110V., y muchos aparatos mecániosc y eléctrios a como quiera. Cerro 695, I-6339, Armenteros. V-6

V-7 Automóviles y Accesorios

GANGA: EN $120.00. Se vende un Ford del 27 al 28, dos puertas, propio para tintorería. Está mejor que de fábrica. Informes: 5 y 6, Vedado, bodega «El Encanto». V-7

SE VENDE EN $80.00 un Buick, 7 pasajeros en perfectas condiciones. Informes, en la calle 2, entre Calzada y Línea, garage, Vedado. V-7

ESSEX CERRADO, de cinco pasajeros. Studebaker, de siete. Motor a prueba. Se venden muy baratos, en San Mariano y Luz Caballero. "Villa María". V-7

VENDO: ELEGANTE automóvil cerrado «Peerles», cuatro puertas, flamante pintura, vestidura, gomas, motor funcionando correctamente, 90 pesos. Acepto radio, buena marca, o muebles, parte pago. A-2826. Indio 5, bajos. V-7

AUBURN 1930, 5 PASAJEROS, cerrado, 6 gomas, ruedas alambre, todo en perfecto estado. Se vende en $250 o se cambia por terreno, prendas o lo que convenga, por ausentarme. Informes: A-3262. V-7

VENDO AUTOMOVIL completamente nuevo. Tipo Sedan de 4 puertas. Modelo 1932. Cambio sincrónico. Rueda libre. Muy barato, pero al contado. Telf. M-8192. V-7

VENDO CUÑA FORD, Cupé del 28, de pedales, gomas nuevas, acumulador nuevo. $50.00. Amargura 11. Pregunten por Joaquín. A-2940. V-7

SE VENDE muy barato camioncito Ford, cerrado. Informes: Garage Alvarez, Obrapía 99. V-7

FORD MODERNO, DE 4 puertas, está su motor igual que nuevo, lo doy barato. Tengo otros carros cerrados, en magníficas condiciones. «El Relámpago». Concha 113. V-7

CHASSIS CHEVROLET, de 6 cilindros, de 1 y media tonelada, tengo 2, casi nuevos. Y carrocerías comerciales abiertas, cerradas y de reja, casi regaladas. «El Relámpago». Concha 113. V-7

VENDO CHEVROLET cerrado, año 28, buenas condiciones y barato. Verse, todos los días, 12 a 2 p. m.; 6 a 8 p. m. Calle 6 número 58, altos, entre Calzada y Quinta, Vedado. V-7

POR AUSENTARME del país vendo Chrysler coupé, 8 cilindros, del 1931, completamente nuevo. Véalo en Infanta número 138 entre 27 y San Francisco, de 7 a 5. Informa, Aurelio Arés. V7

SE VENDEN

VENDO CARROCERIAS de reparto, propias para Ford y Chevrolet. Cardenas 11, entre Corrales y Apodaca. V-7

CUPE OVERLAND, como nuevo y prueba de garantía. Se vende en Aguiar 95. M-2270. V-7

¿DESEA VENDER SU FORD o Chevrolet?. Puede vernos: Se le vende al contado. Aguiar 95. M-2270. Antonio Pérez. V-7

GRAN TALLER DE CHAPISTERIA

Reparación en general de radiadores, pintura «Duco», soldadura autógena, de Enrique Padilla. Infanta 5, entre Jovellar y San Lázaro. Telf. U-7267. Esta casa pinta con «Duco» todas las reparaciones de los trabajos de chapistería, con precios muy reducidos y con toda garantía, en las reparaciones generales. Mi interés es que sea usted cliente para siempre. V-7

V-8 Instrumentos de Música

POR EMBARCARME vendo un piano, en muy buen estado. Precio: $25.00. Neptuno 162-A., segundo piso. V-8

REGALO PIANO alemán, cuerdas cruzadas, propio estudios mayores, barniz, teclado, banqueta nuevecito, $28.00; radiola (R. C. A.), mueble, espléndidas voces, $25.00; ortofónica «Victor», mueble, $8.00. Indio 5. A-2826. V-8

SAXOFON PLATEADO, DRUM, guitarra concierto, armonium portable, de maleta y otros instrumentos musicales. Vendo a primera oferta, San Rafael 141, bajos, entre Soledad y Oquendo. V-8

POR NO NECESITARLO vendo flamante piano «Giralt», (único reflactario al comején). Excelentes voces. El precio verdaderamente de situación. San Rafael 141, bajos, entre Soledad y Oquendo. V-8

RADIO «MAJESTIC», último tipo, completamente nuevo, presento propiedad, un mes de uso, $45.00; otro, de otra marca, $15.00; ortofónica «Victor, $9.00. Indio 5. A-2826. V-8

ORTOFONICA «VICTOR», lujoso gabinete, muchos discos, $8.00; piano moderno, teclado, barniz de fábrica, garantizado sin comején. Traer experto, $30.00; Máquina escribir, «Remington», barata. Sitios 37, bajos. V-8

VENDO magnífico radio marca Philco, por tener que embarcarme, lo doy por mitad de precio. San Nicolás 73, altos. Telf. M-1731. V8

A TONO CON LA Situación: Realización total de pianos, pianolas, radios, guitarras, violines, mandolinas, etc. Precios nunca soñados. Ventas a plazos. "La Predilecta", San Rafael y Oquendo. V-8

V-9 Utiles de Oficinas

MUEBLES DE OFICINA

Se vende gran lote de archivos, bufetes, tarjeteros, Kardex, giratorios, máquinas escribir, sumar, adresógrafos, ventiladores, cortinas y otros artículos de oficina Compostela 53, cerca Obispo. V-9

V-11 De Animales

VENDO mulos, carros y arreos de todas clases, caballos, mulos de monta, un burro semental de 7 cuartas, cesta de mimbre, cochecitos. TODO MUY BARATO. JARRO Y CUERVO, Marina número 3, Jesús del Monte, teléfono X-2876. V11

V-12 Objetos-Varios

UNA LAMPARA DE BRONCE, magnífica, para sala o cuarto; un escritorio para señora, estilo Renacimiento; y un armario-escaparate, con puertas vidrieras, ropero o librero). Se vende junto o separado, a precio de situación, por embarcar sus dueños. H. número 146, altos, entre 15 y 17, Vedado. V-12

VENDO: EN INMEJORABLES condiciones y a precio de situación, todos los utensilios y enseres de una dulcería. Informes: Aguila 185. V-12

AVISO: PROXIMO a establecerse la Estación Central de Omnibus del Interior, en el patio de la Plaza del Vapor. Se vende en la misma, una gran vidriera. Se da muy barata. Informes en «La Providencia», por Aguila 66 y 67. V-12

VENDO FLAMANTE mesa de operaciones, moderna, de cristales, vitrina hierro, cuatro entrepaños, sillas, mesa auxiliar y otros. Precios de ganga. San Rafael 141, bajos, entre Soledad y Oquendo. V-12

PORTA-RETRATOS de cristal. Si usted necesita porta-retratos de cristal, modernos, no compre sin antes visitar a la casa de Penabad y González, en donde encontrará usted variación de modelos y desde $0.80 en adelante. San José número 2, entre Amistad y Aguila. Telf. A-3948. V-12

SE VENDEN ARMATOSTES, una meseta-mostrador de 4 metro con gavetas, 3 baúles-viajantes; 1 romana «Fairbanks»; marcos con vidrios; una carpeta; rejas, cajas-cartón; piedras; propias para vendedores. Todo barato. Informes: Muralla 78. V-12

PARA EL HOGAR

PH-2 Reparaciones de Muebles

RESTARAMOS MUEBLES. «La Casa Pardo». U-5761. Barnices muñeca, esmaltes «Duco», pinturas mimbres a vapor, tapicería en general. Hacemos muebles encargo, los reformamos, envasamos, azogamos espejos, ponemos cristales. Trabajos garantizados. Precios baratísimos, San Rafael 130. PH-2

PARA LAS DAMAS

PD-6 Interés para las Damas

CLINICA DE FAJAS

Arreglamos cualquier faja vieja. Adaptaciones. Modificaciones. Confeccionamos todos modelos. Muy barato, MERCEDES atiende señoras. Fajas para colon, estómago, operados, vientres péndulos, maternidad. Reductora etc., RETENTOR, la faja que cura la hernia. Muchos testimonios. Garantía, servicio. Consultorio Ortopedia, Mecánica. Neptuno 147, bajos, esquina a Escobar. U-1178. Servimos interior. PD6

LIBROS E IMPRESOS

«TESORO DE LA JUVENTUD», Diccionario enciclopédico; Historia de Las Naciones; Historia Universal, Onken; Historia Del Arte y otros. Los vendo a primera oferta razonable. San Rafael 141, bajos, entre Soledad y Oquendo. L-e-I.

GIROS Y LETRAS

CAJAS RESERVADAS

Las tenemos en nuestras bóvedas construídas con todos los adelantos modernos y las alquilamos para guardar valores de los interesados. En esta oficina daremos todos los detalles que se deseen.

N. GELATS Y COMPAÑIA

106 Aguiar 108, esq. a Amargura.

DINERO E HIPOTECAS

Z-S-T. Se Toma

TOMO de $600 a $800, pago el 3 ojo mensual, doy buena garantía. No trato con corredores, sólo con el interesado. Señor Sotero, Zanja número 11, café El Billar, de 10 a 12 y de 3 a 5 p. m. Z st

DINERO E HIPOTECAS

SE OFRECE

PRESTAMOS A EMPLEADOS y propietarios, desde $50.00 a $300.00, con pagaré y dos fiadores a devolver en el año. Compañía de Préstamos, Amargura 56. A-6538. Z-S-O.

DOY HASTA $20,000.00 en hipoteca, sobre casas, radio ciudad, no menos 8 por ciento. Reserva y seriedad. Escribir detalles a Sr. L. C., «Anuncios Clasificados», DIARIO DE LA MARINA. Z-S-O.

Dinero en HIPOTECA

En todas cantidades, al tipo más bajo en plaza. Con la mayor reserva y prontitud.

MIGUEL F. MARQUEZ
Empedrado No. 16, altos, esquina a Cuba.

PRESTAMOS A EMPLEADOS

Desde $25.00 a $150.00, pagarés con uno o dos fiadores. También a propietarios de casas. Dinero en hipoteca, desde 7 por ciento anual. Compañía Comercial «La Mercantil», S. A., Habana 72. M-6668. Zso

DINERO

No pierda tiempo. Cuando necesite tomar dinero en hipoteca o pagaré, vea a Fernández Alvarez, San Ignacio 50. Telf. A-4432, de 2 a 4. Operaciones rápidas y absoluta reserva. Z-S-O.

DINERO

Doy grandes y pequeñas cantidades en hipoteca, desde el 7 por ciento en adelante, para La Habana y sus barrios. También tengo para los Repartos. Operación nrápida y absoluta reserva.

JULIO C. GRANDA

Obrapía 33. Telfs. M-5921 F-5759. Z-S-O.

ENSEÑANZAS

E-1 Academias

HOY MISMO

Puede usted comenzar a prepararse, cómodamente por correspondencia, desde su misma casa, en Ortografía, Mecanografía, Gramática, Correspondencia, Aritmética, Contabilidad, Organización, etc. Otorgamos título. Millares alumnos satisfechos. Solicite hoy amplios informes gratuitos. Academia «Mercurio», Dragones 42, Habana. E-1

ACADEMIA CABALLERO

Carrera Comercial completa, $5.00 mes; grupo de tres asignaturas, $3.00; Teneduría por Partida Doble y Analítica; Inglés, Taquigrafía Pitman; Mecanografía Tacto; Ortografía, Cálculo Mercantil, Neptuno 199. Telf. U-2920. E-1

E-5 Profesores

PROFESOR DE INGLES; Educado en Kings College, London. Tiene dos horas disponibles, de noche. Mr. Miles U-2747. E-5

PROFESOR A DOMICILIO, de Matemáticas y Ciencias para Bachillerato. Preparación para Ingreso Escuela de Ingenieros; referencias. Precios económicos. Telf. I-7189. E-5

A DOMICILIO: 2 HORAS alternas, 10 pesos todas, Taquigrafía Gregg, Pitman, Duploye, (en inglés y español), Gramática, Preparatoria, Aritmética, Cálculos Mercantiles, Teneduría, Contabilidad, Mecanografía, Lectura. Trujillo. I-3803. E-5

BAILES: Prof. Chileno. R. CAÑAS Danzón, son, fox, blue, tango. Aprendizaje rápido. Doy práctica con la enseñanza. Bailes de teatro. Seriedad. Competencia. Clases a todas horas, Empedrado 60. E-5

PROFESOR AMERICANO de Boston, abogado graduado de la Universidad de Yale, da clases particulares y colectivas de inglés. Método rápido y eficaz. Telf. M-8979. E-1

INGLES

Enseñado por profesora americana. Sorprendentes resultados en pocas semanas. El discípulo leerá, escribirá y hablará el inglés en breve tiempo. Lecciones a domicilio, también. Miss. Kappan, «Gran Hotel», Teniente Rey y Zulueta, M-9896. E-5

INGLES, TAQUIGRAFIA (Inglesa y española). Teneduría de Libros, Cálculos Mercantiles, Caligrafía, Matemáticas, Mecanografía, Ortografía, Dibujo Lineal y Mecánico. Precio de la situación. Clases a domicilio, por el profesor F. Heitzman, Reina 30, altos. Pida informes. Telf. M-9247. E-5

PROFESORA INGLESA, de Londres, da clases en su casa y a domicilio. Telf. M-8480. E-5

INGLES: PROFESOR americano con dos títulos. Métodos más rápidos, prácticos, modernos. Precio rebajado. San Lázaro 114, altos. Malecón 37, altos. M-3405. Duncan Thomas. E-5

PROFESORA DE INGLES, de Londres, Inglaterra, con gran experiencia. Clases colectivas e individuales. Telf. F-3879. E-5

DE INTERES GENERAL

¡INQUILINO!
REAL ESTATE
le proporcionará la casa que necesita.
Llame al Tel. M-2222
CONSULADO ESQUINA A SAN RAFAEL

GRATIS: SI NOS DEMUESTRA que lo hay mejor; carbón de yana, sin cisco, $1.25 saco grande. Pídalo: M-3289. I-G

FOTOGRAFO A DOMICILIO

Por Abelardo Domingo. Especialidad en poses artísticas y niños. Telf. U-2614. I-G.

AGENCIA INMIGRACION HONDURAS. Organismo oficial. Necesitamos agricultores, capitalistas e industriales. Información sobre inversiones y oportunidades. Oficina, Manrique 2, esquina Malecón, altos, 3 a 5 p. m. IG

¡OJO! ¡OJO PROPIETARIO! El único que garantiza la completa extirpación del comején, usando el mejor procedimiento y gran práctica, 10 de Octubre 534. Telf. I-3302. A. Piñol. I-G.

ACERQUESE A LAS PERSONAS DEL IDIOMA INGLES CON SU ANUNCIO CLASIFICADO

Los lectores de estos periódicos impresos en inglés son personas que compran y tienen el dinero para comprar

PRECIOS REDUCIDOS

25 palabras, 30c. el primer día. 10c. cada día adicional

25 y 35 palabras, 45c. el primer día 15c. cada día adicional

35 y 45 palabras, 60c. el primer día 20c. cada día adicional

Para más de 45 palabras pida precio

PRUEBELOS Y VERA LOS BUENOS RESULTADOS

THE HAVANA POST & Evening Telegram

M.E.C.D. 2016

A TRAVES DE LA VIDA

Por HECTOR DE SAAVEDRA

LOCURA O SANTIDAD

Mazorra 20 de Julio de 1932.

Estimado amigo: De seguro que cuando abra Ud. esta carta y vea de donde procede, dirá Ud.: «¿Qué me querrá ese loco?».

Pues este loco hace mucho tiempo que tiene deseos de verle y como nos ha olvidado Ud. desde la última vez que estuvo por aquí, le recuerdo nuestra existencia enviándole la última «Memoria», que he «sustraído» como una de tantas locuras que hacen cajeros y apoderados que se tienen por muy cuerdos. Ha sido una «irregularidad».

El primer loco, aquí, es el Director que pretende hacer de esto un «país» modelo, sin partidos políticos, sin artillería y sin inspectores. Se le ha metido en la cabeza realizar cultivos sin Liga Agraria, y pan sin huelgas. Son locuras estas que no se le ocurren más que a él porque cuando un loco no quiere trabajar le dice, —«Bueno, chico. No hagas nada. Lo malo es que te van a tomar por cuerdo». Y como es un hombre (el Director) de muy gran sentido moral no consiente que se pegue ni maltrate a los infelices. Esto es ser bueno como el pan y dulce como el azúcar.

A propósito. El año pasado cortó más de cien mil arrobas de caña sembradas en nuestro campo, por nosotros, y las vendió al ingenio Toledo que nos pagó en sacos de azúcar, así es que todo el año estuvimos nadando en almíbar. Estos milagros no los hace más que el Sr. Narciso Onetti, Secretario de Obras Públicas, inventor de recursos donde no los hay y loco de marca mayor.

Cuando vuelva Ud. por aquí no va a conocer ésto, pues en muy poco tiempo se ha transformado grandemente. Más allá en el Departamento de mujeres, donde no nos dejan ir, hay cada enfermera, digo, cada galería que da gustos por lo bien aereada y atendida que está. Las celdas, para las damas, están apartadas y de lo más confortable para el reposo, pues no se oyen ruidos y el silencio es completo y agradable. Una señora que vino de la calle 23 en el Vedado, dijo: —«Me voy de aquí porque siento que con esta tranquilidad voy a perder mi locura».

Verá Ud. en la «Memoria» una porción de cuadros estadísticos que comprenderá al momento que los lea. Por ejemplo 20.024 libras de avena. Como Ud. supondrá yo no he comido ni un grano. Eso es para los que se las dan de cuerdos.

Pero verá Ud., también, una serie de cuadros muy curiosos sobre «movimientos de enfermos» por cada dolencia característica, por naturalidades de provincias y en la proporción con que contribuyen. Así, por ejemplo, después de la Habana de donde salen más locos es de Santa Clara, que nos mandó al año pasado una barbaridad.

No sigo diciéndole más porque entonces habría sido inútil remitirle la «Memoria», como hacen los cuerdos cuando presentan a un orador y dicen al público todo lo que tenía preparado para tratar el cándido conferencista.

Le llamo la atención acerca de que el mayor número de asilados lo son a consecuencia del alcohol, pero ¡por Dios! no vayan a promulgar la Ley Seca porque entonces la gente beberá en vez de aguardiente, ese compuesto con gasolina que no es ni una cosa ni otra y cuesta tan caro como la gasolina pura. Los inventos o industrias del país tienen la particularidad de ser más costosos que los de mayor precio que vienen del extranjero. Esto nos lo explicamos, perfectamente, los enajenados.

Aquí no se bebe más que agua y no necesita sello, el envase. Lo mismo nos pasa con los ñames, las yucas y todos los productos que sacamos de la tierra y que no pagan gabelas ni tienen cortapisas, porque son para locos.

Véngase por acá y estoy seguro que se quedará con nosotros y será un loco más, al par del excelente Director y sus ayudantes, que no han comprendido todavía que la verdadera razón está —como dijo el filósofo— en **né songer a rien,** y que el libre arbitrio —y ésto lo dijo Stuart Mill— es una hipótesis contradicha por la experiencia.

Dejo los clásicos, para que no crea Ud. que estoy recuperando la razón, y le desea mucha cordura su afectísimo,

Loco de Mazorra.

IGNORAN COMO SE HAN PUBLICADO CIERTOS DATOS EN CONTRA DE MR. WALKER

WASHINGTON, julio 29.—(US). Los funcionarios del Bureau de rentas internas han negado que alguno de sus agentes diera a la publicidad la situación del Alcalde Walker en relación con el pago del impuesto sobre la renta, en vísperas de su contestación a los cargos que formuló con él Seabury.

Agregan que no tienen conocimiento de cómo esa información llegó al público y que no se proponen adoptar ninguna resolución con tal motivo.

En La Casa Blanca se recibió una protesta contra la publicación citada, por considerarse «perjudicial» y llamada a crear confusión.

Cree Alemania que la actitud de Hoover ha hecho imposible su elección

El gobierno americano se disculpa por su actuación con los veteranos diciendo que teme al terrorismo de los comunistas

La policía busca en Filadelfia un automóvil que llevaba una gran cantidad de armas y ametralladoras para los veteranos. El Ejército recorre las calles de Washington. Comentarios

WASHINGTON, julio 29.—US.—Un nuevo destacamento de infantería del Ejército nacional, al que acompañaban fuerzas de caballería y tanques, desfiló por los barrios bajos de la capital esta tarde, con el fin de impedir una nueva invasión de los veteranos del bono.

La invasión se produjo al saberse que el Presidente Hoover había pedido al gran jurado del Distrito de Columbia que investigara los sucesos sangrientos de ayer, que costaron la vida a un veterano y heridas a sesenta y seis policías, soldados, bonistas y transeúntes.

El Presidente Hoover hace responsable de los sucesos a los comunistas y radicales y ha pedido que se exijan responsabilidades a los veteranos que atacaron a la policía local.

Dieciseis policías resultaron lesionados en las luchas.

El uso de las tropas fué ordenado hoy por las autoridades militares cuando varios centenares de bonistas que escaparon por las líneas militares, penetraron en los demolidos campamentos que ocupaban cerca del Capitolio. Las tropas están equipadas con bayonetas, cascos de acero y bombas de gases lacrimógenas.

Los soldados inmediatamente practicaron registros en todos los antiguos campamentos de los veteranos y obligaron a los invasores a abandonarlos.

BUSCANDO UN AUTOMOVIL CON ARMAS

FILADEIFIA, julio 29.—US.—La policía ha establecido una gran vigilancia en la ciudad con el propósito de arrestar a seis individuos que, según informes que ha recibido, se dirigen a Washington en automóvil con una ametralladora y municiones para los veteranos.

Las medidas policíacas se adoptaron cuando William Tulley, que está empleado en una estación de servicio de Frankford, dijo a las autoridades que el automóvil fué llevado a la estación esta madrugada y que uno de los ocupantes le dijo que se diera prisa, que le echara cinco galones de gasolina, porque tenía prisa en llegar a Washington con una ametralladora y municiones que tenaí en el carro.

EL GOBIERNO EXCUSA EL EMPLEO DE LAS TROPAS EN SUS TEMORES AL COMUNISMO

WASHINGTON, julio 29. US.—El gobierno trata de convencer al pueblo americano de que si utilizó los gases lacrimógenos y las tropas para desalojar a los veteranos de la guerra mundial de sus campamentos de Washington, fué con el objeto de acabar con el terrorismo comunista que aspiraba a atentar contra la vida del Presidente Hoover e izar la bandera roja en el domo del Capitolio.

Cuando los maltrechos restos de las fuerzas expedicionarias del bono eran arrojadas de Washington, como si se tratara de ganado, las tropas federales llevaron a cabo una nueva ofensiva para limpiar los campamentos, lanzando gran cantidad de gases e incendiando todo cuanto dejaron los ex soldados de la guerra mundial Doscientos veteranos que habían logrado penetrar de nuevo en la capital y que desfilaban por la Avenida Pennsylvania, fueron atacados con gases y rechazados hasta los suburbios.

Lo que comenzó ayer como un esfuerzo para desalojar las propiedades federales y dar empleo a los veteranos en nuevas obras públicas se convirtió hoy en una ofensiva para arrojar de Washington a los veteranos como indeseables o apestados.

A las afirmaciones de la Casa Blanca de que la campaña contra el ejército del bono ha tenido por objeto la supresión de las actividades de los comunistas y de otros agitadores subversivos, que trataban de intimidar al gobierno nacional, pero que en manera alguna se ha llevado a cabo contra los veteranos de buena fé, ha contestado Walter W. Waters, comandante de los veteranos con la siguiente expresión:

«Es una solemne mentira».

CUARENTA Y SIETE VETERANOS SOSPECHOSOS A LA POLICIA

WASHINGTON, julio 29 (U. S.)—Los agentes del departamento de Justicia arrestaron hoy a cuarenta y siete miembros de las fuerzas expedicionarias bonistas, por sospechar que eran comunistas extranjeros. Fueron conducidos al cuarto presinto de policía, donde quedaron detenidos para ser interrogados por los jefes.

La ofensiva contra los comunistas se inició por los agentes federales después que el presidente Hoover dió una nota atribuyendo a los rojos los desórdenes ocurridos ayer en Washington. Muchos de los arrestados pertenecen a la raza de color, y entre ellos se encuentra James William Ford, de treinta y ocho años de edad, que es candidato vicepresidencial del partido comunista.

Los agentes federales detuvieron a los supuestos ex soldados en una iglesia abandonada de la Quinta Avenida y Avenida Virginia, a dos cuadras del lugar donde ocurrieron ayer los motines. El edificio había sido utilizado por los elementos comunistas de las fuerzas expedicionarias.

Cerca de cien personas se encontraban en la iglesia abandonada, los cuales fueron registrados. Todos aquellos que no pudieron demostrar en el acto que eran ciudadanos americanos, fueron arrestados.

ALEMANIA COMENTA EL DERROCHE MILITARISTA DE HOOVER

BERLIN, julio 29 (US.)—El presidente Hoover con su despliegue de fuerzas contra los veteranos en Washington, ha hecho virtualmente imposible su reelección, a juicio de parte de la prensa alemana que comenta hoy lo ocurrido en la capital americana.

Alemania está asombrada del «militarismo americano» que se puso de manifiesto en la «batalla de Washington», en que se utilizaron casi todas las armas de la guerra, excepto los aeroplanos bombardeadores contra unos millares de veteranos indefensos.

A pesar de que solamente faltan cuarenta y ocho horas para las elecciones alemanas, que tienen un profundísimo interés en este país, los despachos de Washington han sido sensacionalmente destacados en las primeras páginas de los periódicos.

Una alta autoridad militar, hablando sarcásticamente, dijo:

«¿Y son ustedes, los americanos, que nos llaman a nosotros militaristas?

«Si nosotros hubiéramos utilizado el Reichswehr contra gentes indefensas, cazando mujeres y niños en la oscuridad de la noche, usando tanques, todo el mundo y especialmente los Estados Unidos, nos hubiera denunciado como «hunos y militaristas».

EL GENERAL GLASSFORD SE OPUSO A LA INTERVENCION FEDERAL EN EL ASUNTO DE LOS VETERANOS

WASHINGTON, julio 29 (US.)—A pesar de las críticas hechas por el presidente Hoover, Pelham D. Glassford, general retirado del ejército de los Estados Unidos y actual jefe de la policía capitalina, no renunciará su cargo.

Esta noticia fué dada esta noche por varios amigos íntimos del hombre que se opuso enérgicamente a la intervención de las autoridades federales en la situación creada por el ejército de los veteranos, que terminó en derramamiento de sangre.

Las críticas dirigidas por Hoover contra el jefe de policía estaban incluídas en una carta que le envió a éste, en los siguientes términos:

«Contestando a sus informes de que la policía del Distrito de Columbia se halla vencida por el ataque organizado de unos cuantos miles de hombres, y que por lo tanto está incapacitada de mantener el orden público, deseo poner en su conocimiento que he accedido a prestarle la ayuda solicitada.

EL EMBAJADOR INGLES EN WASHINGTON VA A INFORMAR AL GOBIERNO

SOUTHAMPTON, julio 29.—(US). Sir Ronald Lindsay, embajador inglés en Washington, regresó hoy a bordo del trasatlántico «Berengaria» con el fin de poner en conocimiento de su gobierno la actitud de Hoover sobre el desarme y las deudas de guerra. Sir Ronald se negó a hacer declaraciones al desembarcar en este puerto, dirigiéndose inmediatamente hacia Londres en automóvil.

EN OTTAWA NO SE RESOLVIO NADA TODAVIA

Se cree que la actitud del Canadá moverá a Inglaterra a ser bastante más enérgica

OTTAWA, julio 29. US. Hoy cumplirse ocho días desde la inauguración de la conferencia económica del Imperio Británico, los delegados confiesan que no han podido lograr resultados definitivos.

Las declaraciones hechas por Stanley Baldwin, en las cuales dejó demostrados los esfuerzos rendidos por Inglaterra para revivir el comercio y criticó vivamente de la actitud canadiense de tasar arbitrariamente el valor de los productos ingleses para imponerles los impuestos, indica claramente que Inglaterra asumirá una actitud más enérgica en el futuro.

Se asegura que Baldwin, Chamberlain y Runciman están sumamente decepcionados al negarse los dominios a expresarse claramente sobre sus propósitos en relación con los productos ingleses de acero, tejidos, zapatos y productos químicos. Se sabe que estos señores se negarán a hacer nuevas concesiones hasta tanto no recojan ofertas más concretas.

Se ha puesto de relieve que las ofertas inglesas de preferencia sobre las carnes, mantequilla y otros productos, quedaron completamente anuladas por las reservas a favor de Argentina y Dinamarca. Los dominios también opinan que Inglaterra debió haberse expresado más claramente en su actitud hacia el comercio ruso.

Habiendo esperado obtener resultados inmediatos de la conferencia, el público canadiense está dando señales de impaciencia y hasta de pesimismo. Por otra parte, aquellas personas más relacionadas con los líders de la conferencia aseguran que esta no puede fracasar bajo ningún concepto, pues el Imperio tiene fijada la vista en Ottowa y los políticos y estadistas experimentados no se atreverían a regresar a sus respectivos países sin haber llenado su cometido. Por estas razones pronostican que tan pronto terminen las discusiones sobre los aranceles, la conferencia se dispondrá a trabajar duramente para lograr un resultado halagador.

El presidente de los Estados Unidos, Mr. Herbert Hoover, paga la visita del presidente de Panamá Harmodio Arias

La fotografía muestra al Presidente Hoover con el Presidente electo de Panamá, Harmodio Arias (izquierda) y el doctor Alfaro, ministro de esa nación en Washington, en ocasión de la visita hecha por el Presidente americano a la Legación panameña, devolviendo, la que hiciera recientemente el Presidente electo Arias a la Casa Blanca.

VARIOS CONGRESISTAS ATACAN A HOOVER POR USAR LA FUERZA PARA ECHAR A LOS VETERANOS

Millares de ex combatientes, derrotados y hambrientos, han invadido los Estados de Pennsylvania, Maryland y Virginia, y continuaban su marcha trágica sin saber a dónde dirigirse

WASHINGTON, julio 29 (US.)—Varios congresistas atacaron violentamente hoy la acción de Hoover al desalojar a los veteranos por medio de la fuerza.

El senador King, de Utah, se refirió a los hechos diciendo que eran «los más deplorables en la historia del pueblo americano». El senador Black, de Alabama, también dirigió un violento ataque contra la política seguida por Hoover.

LOS VETERANOS INVADEN LOS ESTADOS DE PENNSYLVANIA, MARYLAND Y VIRGINIA

WASHINGTON, julio 29 (US.)—Un ejército derrotado, enarbolando la bandera de las barras y las estrellas, que tan bravamente defendieron en los campos de batalla de Francia, marchaban hoy otra vez, pero sin saber dónde.

Miles y miles de cansados, hambrientos y soñolientos veteranos, muchos de ellos con sus mujeres e hijos, fueron desalojados de la ciudad de Washington por las fuerzas federales y se retiraron de ella para verse acosados por todos lados por la policía y demás autoridades de los Estados de Maryland, Virginia y Pennsylvania.

A pesar de las negativas del gobernador Pollard, de Virginia, a los rumores de que había dado ordenes de que se prohibiera la entrada del ejército del bono en ese Estado, las fuerzas de la policía se movilizaron y apostaron una fuerte guardia en Alexandría para impedir la invasión. Como consecuencia de esto los veteranos fueron enviados de un pueblo a otro hasta que las autoridades del Estado formularon planes concretos.

Esta noche el departamento de Estado tomó los pasos necesarios para aliviar la triste situación de los veteranos. Se hicieron arreglos con la Cruz Roja para facilitar transporte y comida a los veteranos y sus familias hasta sus hogares. El costo de estos servicios será rebajado de la suma que el Gobierno adeuda a los ex soldados.

La concentración de tres mil quinientos soldados en Fort Myer continúa, a pesar de que ya no existe razón aparente para ello. Los puentes sobre el río Anacostia continúan bajo guardia militar. Las hordas sin hogar que trataron de atravesarlos fueron enviados hacia el Este por los soldados.

La escena más patética en las filas del ejército del bono es el «batallón perdido» de mujeres y niños. Este grupo, compuesto de cincuenta y siete mujeres y ochenta y cinco niños, muchos de los cuales todavían no saben andar, fueron desalojados del antiguo edificio del departamento de Agricultura por las tropas y sus posesiones arrojadas a la calle.

Las mujeres se sentaron por espacio de varias horas sobre sus atados de ropa, tratando de consolar a sus hijos, mientras sus maridos miraban desconsolados.

Otto Green, de Nashville, líder del «batallón perdido», manifestó que los soldados habían prendido fuego a sus víveres y que la mayoría de los niños se vieron obligados a acostarse sin comer. Muchos de éstos fueron alojados en casas particulares por el camino, y otros, enfermos, ingresaron en el hospital Gallinger. Otros abandonaron la ciudad.

Green, quien sufrió una herida en una oreja producida por el sable de un soldado, protestó enérgicamente contra el trato que habían recibido las mujeres y los niños. Dijo:

«Shermm, en su famosa marcha a través de Georgia, no se mostró más despiadado que lo que se mostraron los soldados con nosotros».

LAS FUERZAS DE LOS VETERANOS SE RETIRAN DE WASHINGTON

MC CONNELSBURG, julio 29. —(US.)—El grueso del ejército del bono, en su retirada de Washington para establecer una nueva base de operaciones en Johnstown, pasaron por este pueblo y otros adyacentes, hoy.

Varios cientos de veteranos volvieron a la marcha, cansados y adoloridos; pero no desanimados. Habían logrado conseguir comida en algunas casas de campo en Maryland durante la marcha. Con mucha frecuencia paraban para descansar a lo largo del camino. La mayoría llevaban bultos de ropa de cama, etc., muchos llevaban maletas y hasta hubo quien llevaba todas sus posesiones en una carretilla.

La policía en los pueblecitos de Maryland y los campesinos por el camino no se mostraron hostiles. Las autoridades parecían estar dispuestas a expeditar la emigración de los veteranos, en la idea de que con el buen trato continuarían su marcha hacia Johnstown con más prontitud.

Al parecer, los campesinos del distrito no temían la invasión de los veteranos a quienes algunos califican de radicales y terroristas comunistas. La mayoría de los campesinos acogían a los ex soldados con la siguiente frase: «Bueno, muchachos, parece que han tenido mal tiempo por Washington».

La vanguardia del ejército del bono y las mujeres y niños pasaron por Maryland y Pennsylvania al amanecer para establecer su cuartel general en Johnston. Poco después de la salida del sol el grueso de las fuerzas hizo su aparición. Al mediodía habían pasado más de doscientos hombres por Hagerstown, Md. pero la mayoría había tomado el camino de Frederick, vía Kettusburg y Mc Connellsburg.

Mañana comenzará en Alemania una tregua política de diez días, con la que se cree se trata de impedir la marcha sobre Berlín

Adolfo Hitler hizo ayer las siguientes declaraciones: «Estoy convencido de que, a partir de mañana, seremos el partido más fuerte de Alemania y no habrá Gobierno contra nuestro deseo»

BERLIN, julio 29 (US)—El Presidente Paul von Hindenburg, en un decreto de emergencia de esta noche, establece una tregua política de diez días a todos los partidos políticos, la que comenzará en la mañana del domingo, día en que se celebrarán las elecciones para el Reichstag.

El decreto prohibe todas las reuniones políticas lo mismo públicas que privadas. Las manifestaciones por las calles están ya prohibidas por lo que el nuevo decreto significa la completa paralización de todas las actividades políticas.

Cuando el decreto se anunció, fué interpretado como una confirmación de los rumores que han estado circulando desde hace días relativos a que las tropas de choque del fascismo están dispuestas a marchar sobre Berlín para apoderarse del gobierno en el caso de que no consiga obtener mayoría en las elecciones el partido.

El gobierno ha desvanecido los rumores declarando que no hay una sola palabra de verdad en ellos, y que el propósito del decreto no es otro que dar una tregua para que el gabinete y el Canciller puedan descansar después de las elecciones.

Mientras tanto, sólo cuando faltan cuarenta y ocho horas para las elecciones, los jefes de los tres grandes partidos, Hitler, el doctor Alfred Hugenberg de los nacionalistas y el excanciller Heinrich Bruening de los centristas, están haciendo los últimos esfuerzos para inyectar el mayor entusiasmo entre sus fuerzas.

Hitler que ha cruzado toda Alemania, desde la Prusia Oriental hasta Rhinlandia ,ha pronunciado discursos en cincuenta mitines, a los cuales se calcula que asistieron un total de tres millones de personas. Esta noche habló en Stuttgart, Karlsruhe y Munich.

Hugenberg hablará mañana en su décimo tercer mitín en el Este de Prusia, mientras Bruening ha establecido un record de más de sesenta mitines en tres semanas, y fué aplaudido esta noche en Berlín, por más de veinte mil personas.

Ante la posibilidad de que ninguno de los partidos obtenga mayoría, ninguno de los jefes ha querido hacer declaraciones sobre lo que hará después de los comicios.

Bruening dice que no tiene ningún interés en un partido de coalición. Hugenberg espera ser un factor decisivo para dar una buena mayoría a Hitler mediante una alianza entre fascistas y nacionalistas.

«Continuaremos luchando después de las elecciones como hemos hecho en el pasado», dijo Hitler.

HITLER ESPERA OBTENER MAYORIA EN LAS ELECCIONES

WIESBADEN, Alemania, julio 29. (US).—Adolfo Hitler, jefe del partido fascista, que realiza una campaña de propaganda por toda Alemania a favor de los candidatos de la Nazinos declaró hoy lo siguiente:

«Estoy convencido de que a partir del domingo próximo seremos el partido más fuerte de Alemania así como que, por tal razón, no habrá ningún gobierno contra nuestra voluntad».

Hitler se negó a hacer predicciones acerca del número de escaños que obtendrá su partido, pero dijo que espera que unos 14,000,000 a 15 millones de electores voten por los fascistas, lo que quiere decir, de confirmarse esta predición, que los Nazis sacarían de 235 a 250 diputados.

Preguntado von Hitler si la resolución del gobierno de von Papen de destituir a los ministros socialistas del gobierno prusiano—realizando de esta manera uno de los objetivos fascistas— perjudicaba al partido que dirige, manifestó sonriendo.

«Apenas nada. Se trata de simples medidas administrativas, mientras que lo realizado por nosotros es modelar el alma del pueblo alemán, eliminando el régimen de los caciques de los partidos y fundiendo las masas en un sólido bloque de voluntad concéntrica».

El jefe de los camisas negras añadió que los Nazis que no figurarán en ningún gabinete de coalición dominado por von Papen.

«El gobierno está equivocado si cree que puede dictar las condiciones», dijo. «Por el contrario, nosotros las fijaremos y formaremos el gobierno de acuerdo con nuestros deseos».

El hecho de que Hitler cuenta ya con la adhesión de importantes funcionarios se reveló en Frankfort, donde cinco altos funcionarios de la policía le saludaron con el saludo fascista.

Cree Hitler que su muerte ,aunque fuera repentina, no significaría la terminación del movimiento.

UN DECRETO DE HINDENBURG PROHIBE LAS REUNIONES

BERLIN, julio 29 (INS).—Los rumores que han circulado persistentemente por esta capital desde hace muchos días, indicando que los fascistas de Adolfo Hitler están dispuestos a dar un golpe de estado en el caso de que no obtengan mayoría en las elecciones del próximo domingo, parecen confirmarse por la disposición que ha sido dictada hoy por el gobierno.

El presidente von Hindenburg, ha firmado un decreto por el cual quedan prohibidas terminantemente todas las reuniones, tanto públicas como privadas, desde el 31 de julio, fecha de las elecciones, hasta el 10 de agosto siguiente.

Se tiene entendido que el gobierno trata de impedir por medio de ese decreto la concentración de fuerzas políticas.

"Resulta intolerable que, catorce años después de la Gran Guerra, las aspiraciones de igualdad del pueblo alemán se hallen contenidas por las cláusulas del tratado de Versalles" - dijo ayer von Papen

En un discurso pronunciado por radio, el Canciller alemán manifestó que la dictadura provisional establecida, sirvió para evitar una sangrienta guerra civil que era inminente

«Existe muy poca probabilidad de que Hitler consiga el control completo del Reichstag—dijo Von Weigand—pero es indudable que será el **hombre fuerte** en el Parlamento»

Por William P REED

NEW YORK, julio 29.—(US)—En unas manifestaciones hechas esta noche, el canciller Von Papen de Alemania declaró que la guerra civil y la amenaza del comunismo habían sido evitadas por la nueva dictadura del Reich en Prusia.

Las declaraciones de Von Papen fueron hechas por radio. El canciller fué presentado a los radioyentes por Karl Von Weigand, corresponsal del Universal Service, quien siguió al canciller en el uso de la palabra, sumarizando la situación alemana después de las elecciones que se celebrarán el domingo para elegir un nuevo Reich.

En su análisis de la situación política alemana Von Weigand dijo:

«El punto primordial de las elecciones del domingo es determinar si los socialistas, demócratas y católicos centrales, quienes han estado en el poder desde 1919 volverán a empuñar las riendas, o si ganarán los nacionalistas de Adolf Hitler. Existe muy poca probabilidad de que Hitler consiga controlar el Reichstag por completo, pero es indudable que el jefe fascista será el «hombre fuerte» de ese cuerpo legislativo, estimándose que recibirá de 12 a 14 millones de votos»

El canciller Von Papen aseguró que el actual gobierno no tiene la más mínima intención de imponer una dictadura. Sumarizó las razones para el establecimiento de la actual dictadura prusiana añadiendo que el objeto primordial de la misma es el de establecer el más completo orden para las elecciones del domingo. El canciller dijo:

«El resto del mundo no se ha dado cuenta de que Alemania se veía amenazada por una guerra civil por causa de la tirantez existente entre los partidarios de los extremistas de la izquierda y de la derecha. Mientras que el partido Nacional-Socialista (Fascista) aspira únicamente a la regeneración nacional, los comunistas dirigen sus ataques contra las bases de nuestra vida nacional y social. El comunismo, por lo tanto, debe ser mirado como un movimiento revolucionario que constituye un peligro para esta nación y para el mundo en general. Los comunistas habían conseguido su objeto de reunir fuertes tropas de combate en todas partes de Prusia y los recientes disturbios se deben, en su inmensa mayoría, a sus actividades ilegales. Ningún gobierno, que quiere conservar su autoridad, hubiera tolerado esta situación.

«Hemos vuelto a implantar el orden en todo el país, y el actual gobierno tendrá buen cuidado de que no vuelva a ser burlada su autoridad de nuevo.

«El régimen provisional establecido en Prusia al nombrarse un comisionado del Reich jamás fué hecho con la intención de que fuera permanente. Era, única y exclusivamente una medida provisional para hacerle frente a una emergencia.

«Hemos reestablecido el orden público para las próximas elecciones, en las cuales, espero quedarán justificadas nuestras medidas.

A continuación el canciller reiteró sus negativas de que el gobierno tenía proyectado establecer una dictadura, y acto seguido dirigió su ataque contra el tratado de Versalles, diciendo:

«Si ustedes desean comprender la situación en que se encuentra Alemania, tienen que darse cuenta que el verdadero origen de su desesperada posición se halla en el tratado de Versalles. No existe un solo alemán que considera justas las cláusulas que ponen a Alemania en una posición de inferioridad.

La juventud alemana no puede entender la razón porque tienen que seguir sufriendo las consecuencias de la injusticia que se nos impuso en aquel famoso tratado.

Es intolerable que, catorce años después de la guerra, las aspiraciones de igualdad del pueblo alemán se hallen contenidas por las cláusulas descriminantes del tratado de Versalles.

VON PAPEN PRONUNCIO SU DISCURSO DESDE SU DESPACHO

BERLIN, julio 29.—(US).—El discurso del canciller Von Papen, dirigido a los Estados Unidos por radio, fué pronunciado a media noche en su despacho n la cancillería. El discurso del canciller, así como el de Karl Von Weigand, corresponsal del Universal Service, fué oído en toda Alemania.

Hechos y comentarios

Por GASTON MORA

Se ha dicho, por un distinguido intelectual francés «que las guerras europeas cumplen, en cierto modo, la misión de establecer el equilibrio en un continente poblado con exceso, y que ignora casi los cataclismos naturales de la índole de los asiáticos y americanos». En el Asia hay inundaciones y pestes. En América hay volcanes. ¿Son éstos los cataclismos naturales a que se refiere el consabido intelectual?

En Europa ha habido terribles terremotos, como el de Lisboa, y tremendas eurupciones volcánicas, como las del Vesubio. En América, desde luego, no ha habido nunca las espantosas guerras internacionales que ha sufrido Europa, la cual se desangró con las compañías napoleónicas y con la conflagración de 1914 a 1918. En Asia, las guerras nunca han sido tan grandes y frecuentes como en Europa. En estos últimos tiempos sólo ha habido en el Asia dos guerras importantes, la **chino-japonesa,** y la rusa-japonesa. Ha habido, además, las convulsiones interiores de la Nueva China, pero en ellas no se ha derramado tanta sangre ni destruído tantas riquezas como en las guerras europeas del sigle diez y nueve, y la mundial de este siglo **veinte.** No creemos que las guerras europeas tengan por misión restablecer el equilibrio en un continente demasiado poblado. No había, en Europa, exceso de población en la época de Napoleón el Grande, y sin embargo, sus guerras fueron continuas y sangrientas. Ahora se halla ese continente densamente poblado. Lo ha dicho recientemente **Caillaux.** ¿Tratará una nueva guerra ese exceso de población? Exceso de población hay en la India, en la China y en el Japón. Todos países asiáticos. ¿Es la guerra el único remedio para curar el mal de la población excesiva? ¿Es necesario que la guerra, «como un frío e impasible cirujano, corte a la humanidad sus **exercecencias** inútiles?» ¿No pudiera el sobrante de población de algunas regiones emigrar a los países escasamente poblados? ¿No obedece a este propósito la política colonial de algunas naciones, como Francia, Inglaterra e Italia? ¿No es para **descongestionarse** por lo que pide Alemania que le devuelvan sus colonias africanas, y no es por esto—también para descargarse de sus excedentes de población—, por lo que el Japón se ha apoderado, **manu militari,** de la Manchuria, como se cogería, igualmente, alguna parte de la América Latina, si no fuera porque entre ésta y el Japón se interpone la Doctrina Monroe, sostenida por el Coloso de Norte América? Si para el exceso de población no hay otro remedio que la guerra, ¿no se podría evitar la aplicación de tan horrible **terapéutica,** recomendando a los hombres, como lo hacía **Malthus,** la limitación o restricción voluntaria de los nacimientos? ¿No sería más humano esto que disminuir la población por medio de las matanzas de la guerra?

El aludido intelectual ha dicho, también, hablando sobre la Gran Guerra, «que los hombres habían previsto la violencia de los demás hombres, pero **no la violencia de las cosas».** ¿La violencia de las cosas, la violencia de la materia? Pero, ¿es que esa violencia la ejercen las cosas por sí mismas; la materia por sí misma? ¿Se descargan por sí solas las **ametralladoras?** ¿Disparan por sí solos los cañones? ¿Se lanzan o se colocan por sí mismas las bombas explosivas? ¿Se desatan, por sí mismos, los gases asfixiantes y los incendiarios? ¿No son los hombres los mismos hombres, los que con su técnica, que es infernal cuando tiende a producir la muerte, preparan y disponen la materia para que cause destrucción de vidas y propiedades? La violencia **no está en las cosas** que el hombre, con su técnica, convierte en instrumentos de muerte, sino en los hombres que las combinan de manera que en vez de causar el bien, ocasionen el mal; que en vez de ser elemento de vida y felicidad, sean elemento de muerte y desolación. Técnica bendita y admirable la que proporciona a los hombres salud, prosperidad, prolongación de la existencia. Técnica bendita y admirable la que, que tiende a convertir al género humano en una gran familia, en una gran **hermandad planetaria.** Pero técnica infeliz, abominable, la que manipula y apercibe la materia, las cosas, de modo que de su seno salga el mal. La violencia está en los hombres, y nada más que en ellos. No en vano dijo el romano **Plauto** y repitieron, después **Bacon** y **Hobbes**—según **Larousse**—, que el hombre era el lobo del hombre». **Homo homini lupsus.** No en vano dijo Zola que «había la bestia humana» y Enrique José Varona, «que el hombre está a dos pasos del animal, y que el trabajo de la civilización es agrandar esa distancia». «Lo que debe hacerse, ha dicho el escritor cubano José Ramón Villaverde, es mejorar al hombre, único medio de mejorar a la sociedad». Son los pueblos, moral e intelectualmente, económica y socialmente, lo que son los hombres que los forman.

M.E.C.D. 2016