9ª SECCION

TELEFONOS:
Dirección A-4151
Jefe de Redacción A-3205
Sección de Sports. M-7911
Suscripciones . . M-7911

DIARIO DE LA MARINA

TELEFONOS:
A. Clasificados. . A-3333
Agencia, Vedado . M-2613
Agencia, Marianao FO-7330

9ª SECCION

AÑO CIEN — ACOGIDO A LA FRANQUICIA POSTAL — LA HABANA, MARTES, 7 DE JUNIO DE 1932 — EL PERIODICO MAS ANTIGUO DE CUBA — PAGINA ONCE

LA ESPAÑA ACTUAL
PODERIO ESPIRITUAL
Por LEON ICHASO

Mientras entre el regocijo triunfal que iluminaba con luz de rosa y azul el salón del Colegio de Belén, entre los alborozados calofríos de las ovaciones y de los himnos desfilaban ayer, aureolado el rostro de sonrisa y de emoción, los alumnos ante la mesa presidencial cuajada de estímulos y de esperanzas para recibir sus medallas y diplomas escolares en la fiesta, secularmente tradicional y siempre nueva de la distribución de premios; en medio de aquel júbilo de epifanía y de alborada plena, un negror de tristeza invencible y de un amargor de heces, caían sobre nuestro espíritu, como en trágica pesadilla. Contemplábamos vacíos, desoladoramente vacíos los vastos salones de todos aquellos colegios de los Padres Jesuítas donde otros años, por este mismo tiempo, habían sonado también las marchas victoriosas, las explosiones de aplausos, los laúdes de los panegíricos y después los besos maternos con que se homenajeaba a los triunfadores en las más gloriosas y fecundas jornadas; las del bien y del saber. No hay este año allí distribución de premios. No hay temblores de emoción. No hay algazara estudiantil, la más pura y la más inolvidable de todas las algazaras. Una orden fría, cortante y cruel como el acero de una guillotina tronchó de un tajo la jornada victoriosa de los millares de alumnos que poblaban aquellos colegios y la de sus profesores. Se desbandaron unos y otros; los profesores por el imperdonable delito de enseñar a sus discípulos según los estatutos del Maestro de los maestros, del pedagogo de los pedagogos, del que levantó su tribuna en el Sermón de la Montaña y en la Cruz; los alumnos; por el terrible pecado de haberlos escogido para mentores.

De aquellos colegios españoles no saldrán este año, como salieron durante tántos otros, como salen ahora del colegio de Belén las huestes de jóvenes que, hechos ciudadanos de la patria, de la virtud y de la cultura habían de esparcirse gloriosamente por la cátedra, por las clínicas y los laboratorios, por las magistraturas, las notarías y los bufetes, por las jefaturas del ejército, por los ministerios, por las embajadas y las legaciones, por las grandes empresas industriales y mercantiles, por las compañías navieras y los aeródromos por las arterias y células vitales de la nación.

Por muchos úkases que lance el sectarismo para proscribir a aquellos que se ven obligados a rechazar de su enseñanza todos los errores y aberraciones, de ciertos principios y doctrinas, no serán capaces de arrancar jamás del alma de los que aprendieron en las aulas de los colegios de los jesuítas los recuerdos empapados de afecto, bondad, dulzura y luz de aquellos días en que oyeron sus consejos y enseñanzas, en que recibieron sus premios y en que corrieron por la anchura oreada y alegre y por la nitidez y claridad de sus patios y corredores. Ninguno de esos alumnos que ayer salieron del colegio de Belén, ninguno de los que año tras año desfilaron por las aulas de los jesuítas de España podrá dentro de la honrada sinceridad de su conciencia hacerles responsables de ninguno de los vicios en que haya podido caer, de ninguno de los errores que haya podido incurrir. En cambio en sus hábitos del bien, de disciplina, de trabajo, de docilidad, en sus sentimientos de patriotismo, de lealtad, de justicia, de amor al prójimo y en el valor y la honda convicción de sus creencias habrán de recordar ineludiblemente las aulas de los hijos de Loyola.

Desiertas están hoy, gracias al radicalismo demagógico de las izquierdas españolas las aulas de los jesuítas. Pero ello no impedirá que sigan llenándose año tras año, a pesar de los rigores económicos que aquí como en otras partes padecemos, las del colegio de Belén y las de los millares de colegios de todas clases que dirigen en América y en los demás pueblos de Europa. Es muy difícil cortar en seco las corrientes del Mississippi que fecunda y vitaliza los valles de Llanura Central de Norte América. Es más difícil aún destruír ni con una ni con veinte órdenes de disolución y confiscación la fuerza espiritual de la Compañía de Jesús. Está en la inmanencia sustantiva y en el valor de sus doctrinas y de sus virtudes; en la virtualidad incontrastable de su enseñanza, en su solidez y eficacia educativas; en la maciza cohesión y fervorosa vocación con que todos y cada uno de ellos se dedican a los mismos fines, con los mismos ideales y con los mismos métodos.

De ahí esa confianza, ese impulso espontáneo con que las familias—aún aquellas cuyos jefes no comulgan con las doctrinas ni con los estatutos de la Orden— han llenado siempre sus colegios lo mismo en España que en América. Ese poderío moral y cultural, que no procede de ninguna causa misteriosa y tenebrosa, sino de algo tan claro y tan lleno de luz como sus aulas, es el que más incita a los enemigos de los jesuítas. Y, ese poderío es el que jamás podrán abatir.

El aviador Franco habla de la "gloriosa revolución" que se prepara

EL GOBIERNO HA CONFIRMADO LA NOTICIA DADA AYER SOBRE EL EJERCITO DE CATALUÑA, PERO LA OPINION PUBLICA NO LE DA IMPORTANCIA

El Gobernador Civil de Barcelona ha negado autorización al comandante Ramón Franco, para dar su anunciada conferencia sobre el resultado de su visita a los extremistas deportados

BARCELONA, junio 6 INS.— Las revelaciones que hizo ayer el periódico «El Debate» acerca de la existencia de un ejército clandestino en Cataluña, dispuesto a luchar por la independencia de esa región, han sido seguidas de declaraciones del gobierno en las que admite que, según las informaciones fidedignas que tiene en su poder, es exactamente cierto que existe semejante organización militar de carácter separatista.

La nota facilitada por el gobierno confirmando la noticia publicada por «El Debate» dice que el ejército separatista, que se supone cuenta con una fuerza de siete mil hombres, es el mismo que organizó Maciá en 1925 para hacer la guerra al gobierno central de España y obtener por medio de las armas la independencia de Cataluña.

Agrega la nota que a pesar de las perspectivas poco favorables que presenta la idea de la independencia catalana se han hecho algunos reclutamientos y los organizadores del «ejército» han recibido contribuciones para equiparlo.

A la opinión pública española no ha causado sensación la noticia, pues considera que el ejército citado no es un contendiente fuerte para discutir la autoridad del gobierno central.

NO SE AUTORIZA UNA CONFERENCIA DE FRANCO

BARCELONA, junio 6 INS. —El comandante Ramón Franco no ha podido dar una conferencia que tenía anunciada en el Ateneo Republicano Federal de esta ciudad acerca de su viaje a Villa Cisneros para conocer la situación en que se hallaban los extremistas que habían sido expulsados por el gobierno republicano a raíz de la huelga revolucionaria que se registró en Cataluña en el mes de enero.

No obstante las protestas del presidente del Ateneo Republicano Federal, el Gobernador Civil de la provincia insiste en no autorizar al comandante Franco para que pronuncie la conferencia anunciada.

DOS ENFERMERAS DE LA CRUZ ROJA ARRESTADAS

BARCELONA, junio 6 —INS.— Dos enfermeras de la Cruz Roja, han sido arrestadas hoy por la policía, por acusárselas de que llevan sobre el pecho unos cricifijos pequeños colgados de una cinta con los colores de la antigua bandera española.

EL DIPUTADO SR. COMPANYS HA DICHO SU OPINION DE QUE NO HABRA ESTATUTO HASTA JULIO

El Conde de Rodezno hablando del Estatuto de Cataluña, dice que no es cauce de la tradición histórica del pueblo catalán, ni cree tampoco que recoja el sentimiento de dicha región

MADRID, junio 6 (ST.)—El señor Companys dijo en el Congreso que, contra lo que ha pronosticado un ministro, el Estatuto catalán no se habrá terminado de discutir en la Cámara a mediados del próximo mes de junio.

—Creo—decía—que hasta mitad de julio, o todo lo más a principio de este mes, no habrá Estatuto, dado el escaso número de sesiones con que se cuenta para ello.

El señor Xirau intervendrá, en nombre de los catalanes que forman parte de la Comisión de Estatutos.

UNA OPINION DEL CONDE DE RODEZNO

MADRID, junio 6 (ST.)— Contestando a la encuesta de «La Nación», ha dicho el diputado vasconavarro conde de Rodezno:

«Pertenezco a un partido y he mantenido siempre ideología resuelta, fundamental y substantivamente regionalista, con un regionalismo de sentido histórico con encaje en la tradición española.

«España, antes de la llamada unidad nacional de los Reyes Católicos, era ya una unidad espiritual indestructible. La unión entonces no fué personal, sino histórica. El liberalismo centralista, que copió en esto, como en todo, a Francia, superpuso una tiranía que ahogó las legítimas autarquías regionales. De aquí tantos y tantos rencores de las regiones que sienten y conservan su personalidad histórica.

Ahora bien: ese Estatuto no es cauce de la tradición histórica del pueblo catalán, ni creo recoja el sentimiento de Cataluña. Producto de una imposición intolerable, en cualquier momento de normalidad, y votado en un plebiscito cuyo secreto es de todos conocido, falta y sobra en eso mucho de lo que Cataluña necesita para ser lo que debe dentro de España».

UNA CONFERENCIA DEL DIPUTADO Y CANONIGO SR. GUALLAR

ZARAGOZA, junio 6. (ST.)—En los salones de Acción Popular ha dado una interesante conferencia sobre el Estatuto catalán el canónigo y diputado a Cortes don Santiago Guallar. Asistió numeroso público. Comenzó el conferenciante señalando la importancia de las voces de protesta que contra el Estatuto salen de todas las regiones, más fuertes que cuando el problema religioso. Dijo que la división de regiones es división natural. El separatismo destruye el armazón nacional. El centralismo deshace los cimientos de la nación. Dijo que Aragón jamás presentó factura de los sacrificios que hizo por la Patria, a quien dió riqueza y sangre con generosidad. El motivo de la desmembración de España es la destrucción de las creencias y de los sentmientos religiosos, que realizan siempre la unidad espiritual en las regiones de España.

Declaró que rechaza el Estatuto catalán y resaltó el desafecto que siente Cataluña por España y los deseos de dominar al resto de la Península. Añadió que debe haber o igualdad de derechos o separación absoluta. Afirmó que el Estatuto para Cataluña no es calmante, sino aperitivo. Abogó por la autonomía administrativa de todas las regiones, no admitiendo privilegios para una región que sería vejar la soberanía nacional.

HECHA UNA DENUNCIA POR ROBO DE OCHENTA PESOS

Luis Cepedillo Martote, vecino de Rodríguez, 151, dió cuenta a la policía que de su domicilio habían robado prendas y ropas que estimaba en la cantidad de ochenta pesos. En una inspección que verificó en dicha casa la policía pudo comprobar que los ladrones habían penetrado en la misma barrenando una de las puertas que dan al patio, cerrando por dentro la puerta principal de la misma cosa que dió lugar a que el perjudicado, para poder entrar, se viera en la necesidad de violentarla.

En el salón de actos de la "Acción Española", en Madrid, se ha rendido tributo a Marcelino Menéndez Pelayo

En honor del polígrafo tan insigne hablaron en ese acto distinguidas personalidades

MADRID, junio 6 (ST.)— Se ha efectuado en Acción Española solemne sesión conmemorativa del XX aniversario de la muerte de D. Marcelino Menéndez Pelayo, en la que hablaron los siguientes señores:

Don Miguel Herrero García, redactor-jefe de «Acción Española» Tema, «Menéndez Pelayo, polígrafo».

Don Luis Araujo Costa, secretario de la Sociedad de Amigos de Menéndez Pelayo, en nombre y representación de esta entidad. Tema. «Menéndez Pelayo y la Filosofía».

Don Pedro Sáinz Rodríguez, catedrático de la Universidad Central. Tema, «La cultura española en Menéndez Pelayo».

Clausuró el acto el presidente de Acción Española, don Ramiro de Maetzu, que tratará de «Menéndez Pelayo y el 98».

El acto resultó brillante.

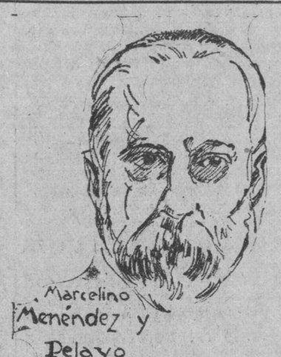

LA POLICIA BUSCA SIN TREGUA A PABLO RADA, FUGADO DE LA CARCEL, EN TANTO QUE FRANCO DICE QUE ESTA BIEN Y APARECERÁ "A TIEMPO"

Otra bomba ha sido encontrada en una mina de la zona de Bilbao, creyéndose que, lo mismo que se halló una hace días en otra mina, pertenezca al tiempo de la guerra carlista

SEVILLA, junio 6 US.—Las autoridades anunciaron hoy haber concentrado sus esfuerzos con la esperanzade descubrir el paradero de Pablo Rada, ex-mecánico del «Plus Ultra» que escapó de la fortaleza de Santa María el 20 del pasado mayo.

No se ha vuelto a saber nada de Pablo Rada desde su espectacular evasión de la penitenciaria, aunque en distintas ocasiones se publicaron noticias dando cuenta de que había sido capturado por la guardia civil, extremo que resulta completamente falso.

Ayer, sin embargo, en un discurso que pronunció el comandante Ramón Franco en un mitin comunista celebrado en Gijón, dijo refiriéndose a Rada:

«Compañeros: Os traigo el saludo de ese querido compañero Pablo Rada que se encuentra bien y ha logrado evadir la persecución policíaca A su debido tiempo aparecerá para ayudarnos en nuestra gloriosa revolución».

Las palabras de Franco han servido de pista a la policía de Sevilla que ha reanudado sus esfuerzos a fin de detener a Rada y los demás comunistas que escaparon con él de la fortaleza de Santa María.

ENCUENTRASE OTRA BOMBA CERCA DE UNA MINA

BILBAO, jnio 6 US.—Otra granada de mano ha sido hallada por la policía en los alrededores de la mina Montefuerte en Somorrostro.

Como la bomba que se encontró hace algunos días en Bolueta, creese que pertenezca a los tiempos de la guerra carlista.

LOS COMUNISTAS ATACAN UN MITIN CONSERVADOR

PALENCIA, Junio 6 INS —Varias personas resultaron heridas, dos de ellas—un sacerdote y una joven—gravemente, durante un encuentro entre comunistas por una parte y católicos y conservadores por la otra. El suceso comenzó cuando los comunistas hicieron fuego de revólver sobre católicos y conservadores con el propósito de disolver a tiros un mitin que celebraban los segundos y en el cual hizo uso de la palabra la señorita Margarita Zargagoitia, en defensa de la religión católica.

La guardia civil cargó contra los combatientes, dispersandolos y arrestando a varios comunistas, en su mayoría mineros.

LA SITUACION EN QUE ESTAN LAS CLASES OBRERAS DE FERROL ES SUMAMENTE ANGUSTIOSA

El Rector de la Universidad de Valencia, con un crédito de 400,000 pesetas, ha comenzado la tarea de reconstruir los edificios destruídos por el fuego hace algunas semanas

FERROL, junio 6 (INS.)—Las clases vivas de esta ciudad han enviado numerosas peticiones a los diputados gallegos y al Gobierno de Madrid para que intervenga en el pleito que existe entre los obreros de los arsenales y la Constructora Naval Española, a fin de dar solución al conflicto que amenaza con ser causa de la ruina completa de todos los vecinos de esta ciudad.

La continuación de la huelga y la aparente imposibilidad de que obreros y patrones lleguen a un acuerdo han puesto a la población ferrolana en una posición que es cada día más crítica. Los obreros, que están ausentes de sus faenas desde hace tiempo, comienzan a manifestar síntomas de hambre, pero no parecen dispuestos a ceder.

Los agricultores de la región, por otra parte, se niegan a traer productos a este mercado hasta que termine el conflicto.

Los patronos y obreros se reunieron hoy separadamente y acordaron rechazar el laudo dictado por el gobernador civil de la Coruña para poner fin a la huelga, teniéndose entendido que ambas organizaciones se dirigirán al ministro de Marina que es realmente la única autoridad que puede hallar remedio al mal, proveyendo la manera de que continúe la construcción de buques en los astilleros.

LA RECONSTRUCCION DE LA UNIVERSIDAD VALENCIANA

VALENCIA, junio 6 (INS.)— Con un crédito de cuatrocientas mil ochenta pesetas pertenecientes al presupuesto de la Universidad de Valencia el rector de la misma, señor Peset, ha acometido la tarea de reconstruír los distintos edificios que resultaron destruídos por un incendio hace algunas semanas.

El señor Peset ha anunciado también que recibió donativos por la suma de 248.000 pesetas para las obras de reconstrucción.

EL MINISTRO DE HACIENDA, QUE ES VIUDO, DESMIENTE UNA FALSA NOTICIA RESPECTO "A SU ESPOSA"

El Presidente de la República, don Niceto Alcalá Zamora, que está pasando las vacaciones en Priego, recibió ayer la Gran Cruz que le ha concedido el Jalifa Marroquí

MADRID, junio 6.—INS.—El ministro de Hacienda, señor Jaime Carner, ha desmentido categóricamente la noticia publicada por algunos periódicos informando que su esposa había sido arrestada en la frontera francesa en los momentos en que intentaba sacar de contrabando varios centenares de miles de pesetas.

El ministro manifiesta que no puede haber sido su esposa la contrabandista por la razón de que es viudo.

Las informaciones decían que «la esposa del ministro de Haciendas había tratado de violar las leyes llevándose más de 5.000 pesetas en dinero e intentando abandonar el pais con 350,000 pesetas».

EL JALIFA CONCEDE UNA GRAN CRUZ A ALCALA ZAMORA

PRIEGO, junio 6.—US.— El Presidente Niceto Alcalá Zamora, que está pasando unas vacaciones en este pueblo, recibió hoy la Gran Cruz de la Orden de Mehdauia que le ha concedido Su Alteza Imperial el Jalifa Hassan Ben-el-Mehedi ben Ismael, que acaba de llegar a Marruecos después de la visita que hizo a España.

El Jalifa ha concedido también honores análogos al primer ministro Azaña, al ministro de Estado Zulueta, al Comisario de España en Marruecos señor Luciano López Ferrer y al secretario del Presidente, señor Rafael Sánchez Guerra.

LESIONADO UN VIGILANTE QUE VIAJABA EN UN CARRO

En la esquina de Manrique y San Miguel chocaron ayer el camión número 35452, de repartir leche, que conducía Francisco Valdés Rodríguez y el 49971, manejado por José Santana Luis, resultando gravemente herido el vigilante 1179 José de la Cruz Bacallao, quien fué asistido en el Segundo Centro de Socorro.

El vigilante de la Cruz, presta sus servicios en la Quinta Estación y cuando ocurrió el accidente viajaba en el camión de repartir leche.

Ambos choferes se acusaron mutuamente de ser los responsables del hecho, dándosele cuenta al juez correspondiente.

CON EL PERMISO DEL GOBIERNO REGRESO A ESPAÑA EL OBISPO DE VITORIA, MONSENOR MUJICA

Todas las fuerzas vivas de El Ferrol se han unido en un clamor unánime que han hecho llegar a los poderes públicos, protestando por la apatía oficial por cuanto pide Galicia

SAN SEBASTIAN, junio 6 (ST.)— El obispo de Vitoria, doctor Mujica, desterrado en Francia, ha pasado en el expreso con dirección a Madrid. Ocupa un departamento rigurosamente cerrado.

Varios policías le vigilan desde cerca.

Parece que se dirige a Málaga, autorizado por el Gobierno para ingresar en un convento de la citada provincia.

LLEGADA DEL OBISPO DE VITORIA

MADRID, junio 6 (ST.)— A las siete de la mañana llegó en el correo de Irún el obispo de Vitoria, doctor Mujica. En la estación prestaban servicios fuerzas de Vigilancia y Seguridad.

El doctor Mujica se trasladó a la residencia de los Padres del Corazón de María.

Ha regresado autorizado por el Gobierno, a condición de que no vaya a su diócesis de Vitoria.

Después de descansar breves momentos, se dirigió a la Nunciatura, donde conferenció con monseñor Tedeschini.

Marchará a Granada, donde fijará su residencia por algún tiempo.

LOS SRES. DOMINGO ALBORNOZ Y GORDON ORDAX IRAN A EL FERROL

EL FERROL, junio 6 (ST.)— En este mes de junio visitarán esta región en viaje de propaganda los ministros de Justicia y Agricultura, señores Albornoz y Domingo, acompañados por el director general de Ganadería señor Gordón Ordax.

UN ENERGICO MANIFIESTO DE LAS ENTIDADES MERCANTILES

FERROL, junio 6 (ST.)— Se ha repartido un manifiesto firmado por la Cámara de Comercio, Patronal, Círculo Mercantil, Unión Industrial y Gremios de fabricantes de pan y comerciantes de calzado, protestando contra el silencio sistemático observado por los poderes públicos respecto a las constantes y respetuosas demandas de solución para los trabajos de los arsenales del puerto. Califica de desprecio y burla el proceder de quienes ocupan los altos cargos de la nación por las promesas hechas, que ha dejado incumplidas. Entiende que lo expuesto por las entidades firmantes justifica la decisión de cerrar los establecimientos indefinidamente, mientras se desatiendan las peticiones y no se resuelva el problema general del Ferrol respecto a construcciones, e inmediata crisis de trabajo en las factorías.

EN MORON DE LA FRONTERA, DESCUBRE LA GUARDIA CIVIL CINCUENTA BOMBAS

MORON DE LA FRONTERA, junio 6. (ST.)— En casa del ex presidente del centro sindicalista, Miguel González, acaba de descubrir la Guardia Civil cincuenta bombas. Se cree que pronto serán descubiertos más depósitos de explosivos. Han quedado detenidos varios miembros de la directiva del centro. Se dice que han huído otros elementos significados.

ESPAÑA HARA DOS CRUCEROS EN PORTUGAL

MADRID, junio 6 (US.)—El periódico «La Luz» publica hoy un artículo en el cual declara que se están llevando a cabo negociaciones entre España y Portugal para la construcción de dos cruceros que costarán veinte millones de pesetas cada uno. El contrato para la construcción de estos cruceros había sido dado a Italia, pero hubo necesidad de romperlo por causa de la baja de la moneda. El que se completen las negociaciones depende de que el Gobierno esapñol esté dispuesto a depositar una suma fuerte como garantía.

HUELGA EN LA CORUÑA

CORUÑA, junio 7 (martes) (US.) —Se ha declarado una huelga general en esta ciudad, en simpatía con los huelguistas del Ferrol.

HUELGA GENERAL EN SANTIAGO DE COMPOSTELA

SANTIAGO DE COMPOSTELA, junio 7 (martes) (US.)—Se ha decretado el paro general en simpatía con los huelguistas del Ferrol.

"LA DANESA"
LECHE DE DINAMARCA
Pruébela y se convencerá que supera a todas las conocidas hasta ahora en Cuba.
Distribuidores:
Tous Solís Co. S. en C.
Sucs. de Suárez Tous y Cía.
Telf. A-5540.—Habana.

Postales españolas
SIN RAIZ
Por C. CABAL

No es de hoy, este problema catalán. El que naciera, y creciera, y se vigorizara y se extendiera con tan indiscutible rapidez, no es culpa de la República. Ello se comenzó en la Monarquía, y fueron manos monárquicas las que lo recogieron y mimaron con golosinas sabrosas, que lo engordaron casi de repente. Aun en los tiempos de ayer, contábase a Barcelona entre nuestros orgullos españoles «de mayor circulación», y hablaba de ella Cadalso con sentido político admirable, que sonaba a blasfemias por entonces:

—Por un par de Barcelonas, bien pudiera cambiar el rey de España las que llama sus Américas!..

Y daba de este modo la razón:

—Para provecho del reino, más importan industrias por acá que colonzadores por allá...

Un orgullo de España, Barcelona, y para Barcelona, por entonces, un orgullo también el ser de España por la carne y por la sangre. Uno de los baluartes más seguros contra la inundación napoleónica, que vino a España sin saber a qué, fué Cataluña la fuerte, que le enseñó en los muros de Gerona que había venido a morir. La vibración catalana de patriotismo y coraje, marchaba entonces con el mismo ritmo, la misma intensidad y el mismo tono que la que produjera el dos de Mayo en el corazón de España. Lo que la palió después, lo que la acabó después, lo que después la convirtió por fin, en una vibración de hostilidad, no fué empeño interior, enraizado, que exudara de su espíritu, sino programa ficticio de una gran cantidad de vanidades y de un cúmulo inmenso de ambiciones. Los pretextos los dió la Monarquía, con su torpe política constante de cubil y de bazar, que no supo jamás tender el vuelo a las serenidades del espacio; los pretextos, los dió la Monarquía, y aún a las veces las alas.

—El «¡Vizca Catalunya..! es una piedra en el pantano español..—aseguraba entonces brevemente D. Marcelino Domingo. Y había pantano, era cierto; pero aunque no lo hubiera en realidad, las vanidades fogosas, junto con las fogosas ambiciones, andarían con la piedra a cada paso, tirándola a la ventura, en su afán de hacer ruido de algún modo; el que se arrojen piedras al pantano no es siempre un empeño de ética; en muchas ocasiones es empeño de conseguir un sitio entre las ranas. Y era cierto: había pantano; éralo la política monárquica, de bajo fondo inmoral, que no supo llevar a Cataluña ni una sola corriente fecundante. Su cobardía de siempre dejó que se marcharan poco a poco los elementos más sanos, faltos de todo apoyo alentador, y cuando daba ese apoyo con prodigalidad inoportuna, lo dejaba caer como una lumbre sobre la oscuridad del lerrouxismo. No ayudaba a los de casa; y hasta sacrificaba a los de casa para favorecer a los de enfrente, que entonces predicaban sus vergüenzas a todos los cuatro vientos, y organizaban las legiones bárbaras que hallaban en todas partes, con el fin de barrerla de una vez...

Problema artificial este problema, que fué aumentando apetitos a la vez que agrandaba los impulsos. Primero, pedía migajas. Hoy ya reclama el banquete. Nació con la Monarquía. Y ahora se acusa a los hombres que trajeron la República, de haberla prometido un gran menú, que la nación no quiere conceder...

M.E.C.D. 2016

DIARIO DE LA MARINA

FUNDADO EN 1832

Dirigido hasta 1919 por D. Nicolás Rivero y Muñiz.

OFICINAS: HABANA, PRADO 103— NEW YORK: 516 FIFTH AVE.

Editado por la Cía. DIARIO DE LA MARINA. (S. A.) cuyo programa consiste: «en la defensa de los intereses generales y permanentes de la Nación cubana, de los especiales de la Colonia española establecida en la misma y de la unión y armonía entre los diversos elementos que conviven en el país».

—Art. 1o. de los Estatutos.

TELEFONOS DEL DIARIO

Dirección . . A-4151
Administrador
Contador . . M-7911
Anuncios . . M-7912
Suscripciones . M-7913
Quejas . . . .
Talleres y Correo . . . .
Agencia del Vedado. . . . F-2613
Agencia de Marianao. . . . FO-7380

PRECIOS DE SUSCRIPCION AL «DIARIO DE LA MARINA»

Habana y Provincias.
Mes. . . . $ 1.60
Trimestre. $ 4.20
Semestre . $ 8.00
Año . . . $15.00

Extranjero
Trimestre. $ 5.00
Semestre . $ 9.50
Año. . . . $18.00

Edición Dominical: (Para el extranjero solamente)
Semestre . $ 3.00
Año . . . $ 5.00

LA UNIDAD AMERICANA

Por el DR. SALVADOR MASSIP

La independencia de los Estados Unidos causó profunda sensación en Europa. Franklin, representante de la revolución americana en París, fué acogido con los brazos abiertos por los enciclopedistas y por los espíritus liberales; pero no así por la aristocracia, que ya preveía lo que no tardó mucho tiempo en llegar. Los aristócratas franceses, a pesar de Lafayette, no vieron con simpatía la rebelión triunfante contra la autoridad de Jorge III y se llenaron de aprensión con motivo del nacimiento de la nueva república. Los nobles de otros países de Europa, mucho menos liberales que los franceses, mostraron por los Estados Unidos visible antipatía. La revolución americana ponía en peligro el régimen monárquico y el orden de cosas existente. Era necesario, por lo menos, desacreditar a la nueva república poniéndola en ridículo.

En las narraciones y escritos de muchos viajeros de la época se encuentran numerosos ataques contra los americanos. Así se ve en los **Viajes por los Estados Unidos de la América del Norte** del duque de la Rochefoucauld-Liancourt, aristócrata francés emigrado a los Estados Unidos durante la Revolución, a quien la confiscación de sus bienes había reducido a la penuria. El duque, hombre ilustrado, tenía fama de liberal y de filántropo. En su libro hizo una descripción geográfica, histórica, política y mercantil de los Estados Unidos; pero se fijó especialmente en las operaciones y maniobras de los especuladores en tierras públicas. Eso lo llevó a decir de los americanos que el deseo de riquezas era su pasión dominante», notando en ellos «afán excesivo de hacerse ricos» y llamando la atención sobre «su avaricia». El duque, cordialmente acogido en Filadelfia y en todas partes, no tuvo la cortesía de atribuir esas malas cualidades a algunos americanos, o a gran número de americanos, sino a todos los americanos. Sin embargo, en aquella época lo que más apasionaba a los americanos no era la posesión de tierras públicas, sino el antagonismo entre Hamilton y Jefferson y la lucha entre federalistas y republicanos; pero el libro del duque, publicado en Francia en 1798, circuló profusamente, se tradujo a varios idiomas y durante mucho tiempo sus afirmaciones se consideraron artículo de fe en toda Europa.

Por los mismos años hacía una visita a América el joven irlandés Isaac Weld, hijo de un antiguo funcionario de la Foreign Office, quien imbuído de las ideas intransigentes de su padre y lleno de necedad y de snobismo, sólo vió en los americanos unos desorejados con suerte, que habían cometido la grave falta de rebelarse contra Su Graciosa Majestad. En dos gruesos volúmenes vació su ignorancia y su tontería. Incapaz de comprender el espíritu de la época, que llevaba a los **pioneers** a rebasar los Apalaches para establecerse en el valle de Ohio y que les hacía abandonar una empresa en cuanto encontraban otra mejor, lo interpretó como «una siniestra actividad», debida «al insaciable deseo de hacer dinero». Dice Weld que esto era típico de todas las clases sociales. «El egoísme predomina sobre todos sus sentimientos: es el ídolo que adoran». Europa acogió con entusiasmo los dos tomos de Weld. Impresos en Londres en 1799, se tradujeron a varias lenguas. En Holanda se comentaron con fruición, callando, por supuesto, los fraudes que en aquella época había cometido en la especulación de tierras la Compañía de Holanda, que actuaba con dinero de la banca de Amsterdam.

En 1805, un tal Richard Parkinson, que se llamaba a sí mismo «Un caballero inglés», publicaba en Londres **Un viaje por América**, dedicado a Su Alteza el Duque de York. En la dedicatoria mencionaba «las perversas intenciones y salvajes quimeras» de gentes que pretendían establecer «una falaz igualdad». Decía en su libro que en los Estados Unidos «todo hombre hacía de la conquista del dinero el objetivo de su vida».

Estos tres libros ejercieron notable influencia en Europa durante más de treinta años y en ellos se basó el concepto que durante mucho tiempo tuvieron los europeos de los americanos. Los críticos citaban al duque de la Rochefoucauld como una autoridad indiscutible. La prensa más sensata, como **el Times** y la **Quarterly Review** decían de los americanos que «estaban poseídos del ansia universal de ganar dinero» y que «profesaban el culto a la divinidad del lucro»; y sin embargo, lo que más preocupaba entonces a los americanos eran los problemas del sufragio y de la educación en general.

Todo lo que se dijera en Europa contra los Estados Unidos y los americanos se consideraba indiscutible. No había viajero que por lo menos no los hiciera objeto de escarnio. Por eso, cuando Fearon publicó en 1819 sus **Apuntes de América**, se le tildó de hombre de facultades intelectuales limitadas y de inglés renegado, sólo porque a pesar de que reconocía que los americanos eran unos pícaros, declaraba tímidamente que el sistema de Gobierno de los Estados Unidos tenía ciertas ventajas civiles y políticas sobre el de la Gran Bretaña.

La industria del ataque contra los Estados Unidos había decaído ya un tanto cuando Dickens hizo su viaje a América para agregar más exageraciones a las que ya corrían por Europa. Pero en 1835 ya decía el **Morning Chronicle** que los Estados Unidos eran una nación que seguía el camino hacia la grandeza y que «una aristocracia privilegiada no estorbaba su carrera». Sin embargo, la primera vez que se hizo en Europa cumplida justicia a los Estados Unidos fué cuando Tocqueville publicó su **Democracia en América**, demostrando que la gran pasión del pueblo americano era la aspiración a la igualdad de derechos. No pudiendo rebatir los argumentos de Tocqueville, muchos escritores comentaron la obra diciendo que mostraba de qué modo la democracia conducía a una era mediocre y vulgar, sacrificando las excelencias del régimen existente. No fué muy del gusto de muchos que Tocqueville demostrara que la corrupción política que se achacaba a los Estados Unidos era más profunda y databa desde mucho tiempo antes en Francia y en Inglaterra.

Unos veinte años después de la obra de Tocqueville apareció la **Historia política de los Estados Unidos**, de Eduardo Laboulaye, publicada en 1855, a la que siguieron **Los Estados Unidos y Francia**, en 1862, y **París en América**, en 1863. Las dos primeras eran obras de fondo, de una envergadura semejante a la de la **Democracia en América**, como correspondían al saber y a la fama del ilustre profesor de legislación comparada del Colegio de Francia, y, sin embargo, no tuvieron la acogida de **París en América**, obra de vulgarización, en la que en estilo encantador expone de modo sencillo las grandezas de los Estados Unidos.

La guerra de Secesión provocó un cambio de opinión en Europa. Hasta entonces todos los americanos habían sido egoístas sórdidos y avaros; pero como el Sur, de tendencia aristocrática, combatía al Norte igualitario y democrático, los americanos del Sur fueron caballeros dignos de las mayores simpatías a pesar de que luchaban por mantener la esclavitud. Durante toda la guerra, las simpatías de Europa estuvieron a favor del Sur, hasta un punto que pareció que iba a ocurrir un rompimiento entre el Norte y la Gran Bretaña. Si el Sur se hubiera consolidado como nación independiente, habría habido en la América del Norte dos grandes naciones; pero no un coloso. Los escritores ingleses atacaban al Norte y defendían al Sur; pero pasaban por alto que la Gran Bretaña acababa de imponer a China, en una guerra incalificable, el consumo de opio (que dejaba a los comerciantes ingleses una utilidad de 6.000,000 de libras esterlinas al año). Los vilipendios contra el Norte llegaron a alcanzar proporciones tales que en 1864 un grupo de intelectuales franceses de tendencia liberal tuvo que lanzar un manifiesto demostrando que Europa estaba llena de conceptos erróneos respecto de América.

Después de la guerra de Secesión volvió otra vez Europa a pintar a los americanos como cazadores de dólares. Sir Lepel Griffin aseguraba en su libro **La Gran República** que en los Estados Unidos la igualdad era la monomanía de toda la nación y que la democracia había puesto el poder en manos de la gente más baja. George A. Sala, en su libro **América revisitada**, habla con desdén de las atenciones y cortesías que con él habían tenido el Rey de los Ferrocarriles, el Rey del Maíz, el Rey de las Conservas y otros «Reyes». Matthew Arnold, en sus **Discursos sobre América**, decía que el peligro de su democracia estaba en la falta de respeto, en la dureza, el materialismo, la exageración, el alarde, la falsa audacia y en una falta de Alma y de delicadeza.

La República Norteamericana, de James Bryce, profundo estudio, lleno de admiración por las instituciones americanas, no pudo echar abajo la montaña de errores y de falsas apreciaciones amontonada contra los Estados Unidos.

Kipling, en sus **Cartas de viaje**, dice que los americanos llaman a gritos al Baal del dóllar, y Steevens, en su **Tierra del dóllar**, dice que los americanos son el pueblo más materializado y metalizado del mundo.

La entrada de los Estados Unidos en la Guerra Mundial, los cuantiosos préstamos a los Aliados y el triunfo sobre Alemania hacieron olvidar muchas cosas; pero sólo momentáneamente. Después de la firma del Tratado de Versalles la realidad de las deudas de guerra hizo reaparecer la animosidad anterior. Según Maeterlinck, los americanos son un pueblo con el comercialismo más implacable del mundo; según Sir Phillip Gibbs, son un pueblo de nulidades; y según Chesterton, carecen de humildad. Los franceses si se quiere, no los juzgan con tanta dureza. Según Siegfried, los americanos sacrifican la libertad a la eficiencia; según Géraud, los Estados Unidos constituyen una gran monotonía humana; según Faure, lo enorme es su ideal. André Maurois es más benévolo. Dice que en los Estados Unidos hay una gran salud moral y política. En cambio, Georges Duhamel declara que la civilización americana es brutal y materialista.

INFORMACION CATOLICA

BELLO HOMENAJE DEL NIÑO A NUESTRA SEÑORA DEL SAGRADO CORAZON

La Asociación de Nuestra Señora del Sagrado Corazón de Jesús erigida en la Parroquia de Nuestra Señora de la Caridad, de la que es Presidenta la distinguida señorita Conchita Bandujo y Troncoso, ha celebrado el homenaje del Niño a Nuestra Señora del Sagrado Corazón de Jesús, como final del Mes de María.

Hubo Misa cantada por un grupo de piadosas señoritas bajo la dirección del señor Luis González Alvarez, organista de esta iglesia parroquial.

Ofició en la Misa el párroco Monseñor Eduardo Ferrer.

Predicó un bellísimo sermón el R. P. José Castelar, Rector de las Escuelas Pías de Guanabacoa, y Director general de la Asociación.

Después de la Misa se verificó una lucidísima procesión, a la cual asistieron centenares de niños de ambos sexos, los cuales portaban ramos de olorosas flores que una vez recogida la vistosa procesión, ofrendaron a la Augusta Señora del Corazón de Jesús y de nuestros corazones. A Ella los consagró el Padre Castelar.

En el ofrecimiento de flores recitaron candenciosas poesías.

La multitud de niños y las personas mayores, que emocionado presenciaron su magnífico homenaje, fueron atentamente obsequiadas por la virtuosísima y entusiasta presidenta, a la cual felicitaron por la organización del sublime homenaje el cual culminó en un grandioso éxito.

También nosotros le felicitamos por su ardiente celo mariano.

FUE CONMOVEDORA LA PRIMERA COMUNION EN EL COLEGIO EUCARISTICO

En la preciosa Capilla del Colegio «Eucarístico» que con tanto acierto y celo dirigen las RR. MM. Eucarísticas, tuvo efecto el martes anterior el acto conmovedor de recibir el Pan de los Angeles en manos del Capellán del citado Colegio R. Padre Fermín Fraga, las alumnas del citado plantel Georgina y Ofelia González y Rodríguez, María de Lourdes Dowliny y Domínguez, María Hernández y Ruiz, Adolfina Hernández y Morell, Isaura Carrasco y María Barros y niños José Noval, Plácido Alfonso Bermúdez y Jesús Ricardo Fuentes. El coro del Colegio ejecutó hermosísimas piezas eucarísticas durante la misa. El Padre capellán dijo una hermosa plática sobre el acto tan solemne que se efectuaba.

Después de tan solemne acto las RR. MM. Eucarísticas invitaron a las niñas a un espléndido desayuno. Asistieron al acto numerosos y distinguidos familiares de las niñas educandas.

HERMOSA FIESTA EN LA MERCED EN HONOR A MONSEÑOR M. RUIZ

El sábado 11, 25 aniversario de la consagración episcopal de Monseñor Manuel Ruiz, la Venerable Comunidad de Padres Paúles y las Congregaciones de la Iglesia de la Merced, celebrarán en honor del Prelado de la Arquidiócesis los siguientes solemnes cultos, por intercesión de Nuestra Señora de Lourdes.

A las ocho de la mañana, Misa de Comunión general para todas las Asociaciones y de un modo especialísimo, para la Congregación de Nuestra Señora de Lourdes, a la cual corresponde la comunión mensual reglamentaria.

A las nueve de la mañana, Misa solemne, Sermón sobre la dignidad episcopal, exposición, piadoso ejercicio a Nuestra Señora de Lourdes, bendición y reserva.

Se concluirá con el Himno a Nuestra Señora de Lourdes.

El Visitador de los Padres Paúles, R. P. Antonio López y el director de la Congregación de Nuestra Señora de Lourdes P. León Barrio, invitan a estos cultos de cariñoso homenaje al Pastor de la Arquidiócesis.

Fiesta a la Virgen de la Caridad en S. Francisco

El día 8, miércoles, Misa Cantada de la A. de la Caridad, a su Patrona. Hora: 9 a. m.

I-C.

VARIOS CULTOS QUE SE ANUNCIAN PARA MAÑANA EN DIVERSAS IGLESIAS

DE SAN FRANCISCO DE PADUA

En San Francisco, el cuarto día del novenario en honor de San Antonio de Padua con el siguiente programa: A las 7 y media a. m. misa cantada de Comunión general.

A las 5 p. m. exposición, Rosario novena, Himno Eucarístico, Sermón Trisagio y reserva.

Predica el R. P. Fray Cástor Aprais sobre el siguiente tema: «La Ley de Jesucristo quebrantada».

A LA CARIDAD EN SAN FRANCISCO

La Cofradía de la Virgen de la Caridad en San Francisco, a las 9 de la mañana, misa cantada y piadoso ejercicio.

A LA VIRGEN DE LA CARIDAD EN LA MERCED

La Asociación de Nuestra Señora de la Merced, a las 8 a. m. Misa de Comunión. A las 9 a. m. Misa solemne, plática y ejercicio. Se suplica la asistencia a las asociadas.

EN LA IGLESIA DEL SANTO ANGEL

A las 8 a. m. Misa cantada de Comunión general en honor a Nuestra Señora de la Caridad.

A las 5 y media p. m. el piadoso ejercicio del mes del Sagrado Corazón de Jesús.

EN LA IGLESIA DE REINA

A las 8 a. m. Misa armonizada de Comunión para el Apostolado. A las 5 de la tarde, exposición, Santo Rosario, ejercicio del mes del Sagrado Corazón, plática, bendición y reserva.

EN LA CAPILLA DE LOS PASIONISTAS

El Jubileo Circular en los Pasionistas.

La Misa del Sacramento a las 8. La reserva a las 5 p. m.

EN LA IGLESIA DE JESUS DEL MONTE

A las 8 a. m. Misa cantada con acompañamiento de órgano y rezo de la novena.

A las 5 y media p. m. visita a los panteones de la Asociación y el del R. P. Manuel Menéndez, Director que fué de la Asociación, depositándose en él las flores que lleven las asociadas.

EN LA IGLESIA DEL CRISTO

Se advierte a los devotos de Santa Rita, que los cultos del novenario de este miércoles, se aplicarán como homenaje al Excmo. y Revdmo. señor Arzobispo de la Arquidiócesis, Monseñor Manuel Ruiz y Rodríguez en las Bodas de Plata de su Consagración episcopal.

El Párroco R. P. Jesús Fernández, predicará sobre la grandeza de la dignidad episcopal y cuan digna es de veneración.

La Venerable Comunidad de Padres Agustinos, invita al pueblo de la Habana a tomar parte en este piadoso homenaje al Prelado de la Arquidiócesis.

Las horas de los cultos son: A las 8 y 9 a. m. y a las 5 y media y 8 y media p. m.

EN LA PARROQUIA DE LOS QUEMADOS DE MARIANAO

A las 8 a. m. misa armonizada y ejercicio del mes del Sagrado Corazón de Jesús.

EN HONOR A NUESTRA SEÑORA DE LA CARIDAD

Según la piadosa costumbre del 8 de cada mes, en todos los templos misa cantada en honor de la Patrona de Cuba.

UNA GRAN PROCESION EUCARISTICA CELEBRADA EN LAS REPARADORAS

La Asociación Eucarística Popular celebró en la Capilla de María Reparadora, la festividad del Santísimo Corpus Christi, el pasado domingo, con arreglo al siguiente programa:

A las siete a. m., misa de comunión general, en la cual recibieron el pan de los ángeles los asociados.

A las nueve de la mañana, hubo misa solemne, predicando el Padre doctor Llaguno un bellísimo sermón que mereció unánimes elogios de la numerosa concurrencia.

Hasta las cinco de la tarde, los asociados y la Venerable Comunidad de María Reparadora velaron a Jesús Sacramentado. A este hora celebraron diversos cultos, entre los cuales sobresalió la magnífica procesión pública del Santísimo Sacramento por las calles de Gervasio, Estrella y Reina, a la cual concurrieron tres mil personas, según oficialmente nos lo comunicó por escrito el secretario de la Asociación. Nosotros no podemos precisar número, pero sí afirmar que el concurso era numerosísimo.

Fué recibida con fervoroso respeto por transeuntes y vecinos de las cuadras recorridas.

Una banda de música amenizó el acto.

Se practicaron las visitas de ritual en altares colocados en diferentes lugares del trayecto.

El capitán Sierra de la Policía Nacional con números a sus órdenes, cuidó del orden, mereciendo generales elogios del público y asociados de la Eucarística Popular.

De retorno en la Capilla, se verificó la reserva y se cantó el Himno Eucarístico de Sagastizábal.

La Asociación Eucarística Popular celebra todos los Jueves del año adoración solemne al Santísimo Sacramento de siete y media de la tarde a diez y media de la noche.

El DIARIO Hablado

A las 7.30 a. m., 1 p. m. y 6 p. m.

EN LOS MISIONEROS DEL CORAZON DE MARIA

En la Capilla de los Misioneros del Inmaculado Corazón de María, sita en Cerro y Tulipán, a las 8 de la noche, solemnes cultos de adoración y reparación al Corazón Eucarístico de Jesús.

Predica el Padre Prudencio Lerena, C. M. F.

SEXTO DIA DE ADORACION Y PENITENCIA

Al miércoles 8, corresponde el «Sexto» de los ocho días de penitencia y oración mandados observar por el Santo Padre por la salvación del mundo.

Se celebran cultos especiales de adoración y reparación, según el mandato Pontificio en San Francisco, Pasionistas y Misioneros del Inmaculado Corazón de María.

EN LA PARROQUIA DE JESUS MARIA Y JOSE

A las 5 y media p. m. el piadoso ejercicio del mes del Corazón de Jesús.

A CRISTO POBRE

En la Capilla de Habana y Chacón a las 4 de la tarde, solemne Triduo en conmemoración de las Bodas de Plata de Monseñor Ruiz.

Gabriel Blanco.

NUMEROSAS GRACIAS DE CRISTO POBRE A SUS PETICIONARIOS

El Señor bajo la advocación de Cristo Pobre continúa concediendo gracias numerosas a diario a sus devotos.

La señorita Silvia le envía para sus pobres una arroba de dulce guayaba por un favor alcanzado.

Una devota trae un peso para que se reparta entre los pobres.

Una señorita que ama mucho a Cristo Pobre 50 centavos para ayudar a su culto.

La señora de Prieto envió 10 libras de pan para los pobres que sostiene la Cocina Económica del Dispensario.

La señorita Rita Teresa trae a Cristo Pobre en acción de gracias por varios favores obtenidos un lindo paño de altar.

Una devota por una merced alcanzada trae la limosna de un peso.

El señor Plácido Salcedo, un saco de arroz de dos quintales por que encontrándose muy angustiado Cristo Pobre le resolvió el problema que tanto preocupaba.

Una señora que se embarcó para España en acción de gracias le trajo tres velas.

Una señora devota de Cristo Pobre trae en acción de gracias una arroba de frijoles y veinte y cuatro latas de leche.

Una señorita que no da su nombre le trae a Cristo un lindo ramo de azucenas.

La señora Josefina T. de Villar de Matanzas le envía diez latas de leche por un favor obtenido para los pobrecitos que Cristo Pobre alimenta y dos paquetes de galletas.

Una devota de Cristo trae un peso en acción de gracias por haber devuelto la salud de un familiar.

El día 10 a las ocho se dirá una misa solemne a Cristo Pobre.

SE INAUGURARA LA UNION 39 DE CABALLEROS DE COLON EN EL CERRO, EL 12

El domingo 12 del actual será inaugurada «La Unión 39» de la Asociación de Caballeros Católicos de Cuba en la Iglesia Parroquial de San Salvador del Cerro, con arreglo al siguiente programa:

Conferencias preparatorias. Los días 9, 10 y 11 de junio a las ocho y media de la noche, Conferencias preparatorias para los candidatos a Caballeros Católicos.

Domingo 12. A las siete y media de la mañana, misa de Comunión general para los aspirantes. A las 8 y media de la noche, iniciación de candidatos e inauguración de «La Unión 39», a cuyo acto concurrirán más de 800 caballeros católicos y el Consejo Nacional de la Asociación Caballeros Católicos de Cuba.

El párroco Padre José Viera, invita a estos actos a sus feligreses y demás fieles.

QUINCE JUEVES

S. FRANCISCO (Cuba y Amargura)

Jueves 9 de Junio, primero de los 15 Jueves. Intención: Sra. Inés G. de Bravo. Predicador: Mons. Amigó. Hora: 5 p. m.

I-C.

Compañía Trasatlántica Española

SERVICIOS DE PASAJE Y CARGA

LINEA NEW YORK, VIGO, CORUÑA, GIJON, SANTANDER Y BILBAO

Habana . . . . . 14 de Junio
Cristobal Colon . . . . . 14 de Julio

LINEA NEW YORK, CADIZ Y BARCELONA

Marqués de Comillas . . . . . 4 de Junio

LINEA A VERACRUZ (48 HORAS DE VIAJE)

Habana . . . . . 5 de Junio
Cristobal Colon . . . . . 6 de Julio

AGENTES GENERALES:

GARCIA & DIAZ LTDA.

PALACIO DE LA LONJA — TELEFONOS M-6911 Y M-6912

¿TOSE? PRUEBA GRATIS ALQUITRÁN Legítimo de PINO POR SARRÁ

Sólo una muestra a cada persona mediante la presentación de TRES PERIODICOS COMPLETOS en la Droguería Sarrá.

FARMACIA DROGUERIA DE "JOHNSON" DE TURNO LOS LUNES Obispo No. 30 TELEFONO-A-2129.

LA MAYOR 35 EDIFICIOS 700 EMPLEADOS SARRÁ DROGUERIA ABIERTA TODOS LOS DIAS Y TODA LA NOCHE LOS MARTES A-8026 A-3641

Farmacias de Turno

MARTES

HABANA

Rafael M. de Labra y Barcelona . . . M-4517 — M-8510
San José 122 esq. a Padre Varela . . . . . — U-2507
Luz entre Oficios e Inquisidor . . . . . — M-5044
Gral. Aguirre y Aramburo . . . . . — U-1616
Ave. Menocal 113 . . . — U-7065
Rpca. del Brasil No. 41 — A-8026
Tejadillo No. 38 . . . — M-5272
Rafael Ma. de Labra 180 — M-3353
Gral. Aguirre No. 1 . . — M-4236
Gral. Manuel Suárez 103 — U-6743
Estrada Palma y Colón . . . . . M-4640 — A-4046
Enrique Villuendas y Oquendo . . . . . — U-6341
Ave. Menocal y Enrique Villuendas . . . . . — U-7070
M. Gómez 284 entre R. y S. Joaquín . M-4128 — M-2607
Salud y Gervasio . . . — M-5410
Zenea No. 59 . . . . . — M-4170
Ruiz de Luzuriaga 129. — M-5249
Compostela No. 163 . . — M-8821
Ave. de la Independencia y Oquendo . . . . — U-6820
Ave. Simón Bolívar y Manrique . . . M-5229 — M-1289
Ave. de la República No. 203 . . . M-4268 — A-7578
Corrales y Cienfuegos . — M-4819
Manrique No. 7 . . . . — M-1616
M. Gómez 172, entre Carmen y Rastro . . — M-5682
Príncipe No. 19 . . . . — U-7097
San Nicolás y Rayo . . — A-8183
Ave. Menocal No. 59, esquina a Estrella . . — U-4060

VEDADO

Calle 17 No. 58 entre J e I . . . . . — F-6092
Zapata y B . . . . . — F-6007
Calzada y 10 . . . . . — F-6262
Calle 17 No. 453 entre 8 y 10 . . . . . — F-6193
Calle 23 No. 381 entre 2 y 4 . . . . . — F-6127

VIBORA

Tejar y 16, Rto. Lawton — X-2318
10 de Octubre 600 . . . — I-7581
San Francisco y Lawton — X-2326
10 de Octubre 444 esquina a Chaple I-7829 — I-7700
Santa Catalina y Luz Caballero I-7474
Carretera de Managua y Valiente I-5343
Gertrudis y Tercera . . — X-2777

JESUS DEL MONTE Y SANTOS SUAREZ

10 de Octubre y Santa Emilia . . . . . I-4473 — I-7565
San Leonardo y Flores — I-7466
10 de Octubre No. 234 . — X-2247

LUYANO

Herrera No. 50 . . . . — I-7777
Calle 11 y Rafael de Cárdenas . . . . . — X-2525

CERRO

Churruca No. 16 . . . . I-7440
C. del Cerro 599 esq. a Patria . . . . A-6136 — M-5136

NOTA. — Este grupo deberá prestar el servicio público todo el día y la noche de los Domingos, Fiesta y Duelo Nacional siguientes: Enero 1; Febrero 22; Abril 10; Mayo 22; Julio 5; Agosto 14; Septiembre 25; Noviembre 6; Diciembre 18.

El DIARIO Hablado

Se trasmite todos los días

Línea HOLANDESA Americana

EL VAPOR

"MAASDAM"

SALDRA DE LA HABANA

EL 8 DE JULIO

PARA

VIGO-- CORUÑA GIJON Santander y Rotterdam

Primera especial --- Clase turista y Tercera clase

Todo pasajero de 3a. clase tiene su litera en camarote.

Para informes dirigirse a:

R. Dussaq S. en C.

OFICIOS 24-26.—TELEFONOS A-5639; M-6278

HABANA

LA VIA DE LOS QUE SABEN VIAJAR

COMPAGNIE GENERALE TRASATLANTIQUE

Linea Francesa FRENCH LINE

Vapaores Correos

PROXIMAS SALIDAS

PARA CORUÑA, GIJON, SANTANDER y SAINT NAZAIRE:
«Espagne» . . . . . 12 Junio
«Mexique» . . . . . 11 Julio
«Mexique» . . . . . 15 Sepb.

PARA GALVESTON Y VERACRUZ:
«Mexique» . . . . . 30 Junio
«Mexique» . . . . . 3 Sepb.
«Mexique» . . . . . 22 Octbr.

El vapor «ESPAGNE» tocará BURDEOS en vez de Saint Nazaire.

Linea de NEW YORK al HAVRE y PLYMOUTH

En esta Agencia se expiden pasajes para esta línea por los lujosos y rápidos trasatlánticos franceses: «Ile de France», «Paris», «France», «Camplain», «Lafayette», «De Grasse», etc.

Para más informes dirigirse a

ERNEST GAYE

O-Reilly 9. — Apartado 1090. — Teléfono A-1476. — Habana.

LA FAVORITA DE LOS ALTOS CIRCULOS SOCIALES

EMPRESA NAVIERA DE CUBA, S. A.

Apartado No. 2490, Dirección Telegráfica: EMPRENAVE.

Claves en uso: A. B. C., 4a. y 5a. Edición Western Unión.

Walkims and Apedix.

SAN PEDRO No. 6.—HABANA.

TELEFONOS: A-6236. Pasajes y Fletes: A-5315. Información General: A-4730. Departamento de Tráfico: A-3963. Almacén.

A5034: Segundo Espigón de Paula; M-2680: Tercer Espigón de Paula.

NOTA —Las escalas de Por-Au-Price, Aux-Cayes (Haití), San Pedro de Macoris R. D. Aguadilla Mayaguez y Ponce P. R. Kingston, (Jamaica), son eventuales, ésto es, se harán cuando el pasajero o la carga lo amerite.

VAPORES EN SERVICIO: «Presidente Machado», «Baracoa», «Cienfuegos», «Eusebio Coterillo», «Gibara», «Guantánamo», «Habana», «Joaquín Godoy», «Julián Alonso», «La Fe», «Las Villas», «Manzanillo», «Rápido», «Santiago de Cuba» y «Camagüey».

PUERTOS DE ESCALA: COSTA NORTE.—Puerto Tarafa, Nuevitas, Manati, (Victoria de las Tunas), Puerto Padre, (Chaparra), Gibara, (Holguín), (Velasco Bocas), Vita, Banes Nipe, Mayarí, Antilla, Preston, Sagua de Tánamo, (Cayo Mambí), Baracoa, Guantánamo, (Boquerón y El Deseo) y Santiago de Cuba.

COSTA SUR.—Cienfuegos, Casilda, Tunas de Zaza, Santa Cruz del Sur, Manopla, Guayabal, Manzanillo, Campechuela, Media Luna, Niquero, Ensenada de Mora y Santiago de Cuba.

COSTA NORTE DE VUELTA ABAJO.—Bahía Honda, Río Berracos, Puerto Esperanza, Santa Lucía, Minas de Matahambre), Río del Medio, Dimas, Arroyo de Mantua y La Fe.

REPUBLICA DE HAITI.—Port-Au-Price, Aux Cayes.

REPUBLICA DOMINICANA.—Santo Domingo, San Pedro de Macoris y Puerto Tarafa.

PUERTO RICO.—San Juan, Aguadilla, Mayaguez y Ponce.

JAMAICA.—Kingston.

Compañía del Pacífico

MALA REAL INGLESA
(THE PACIFIC STEAM NAVIGATION COMPANY)
VAPORES CORREOS INGLESES

A España Francia e Inglaterra

Por el magnífico trasatlántico de 25 mil toneladas.

"ORCOMA"

SALDRA DE LA HABANA EL

9 de JULIO

PARA

Vigo, Coruña, Gijón, Santander, Pellice y Liverpool

¿Sabe Ud. Lo Que Son Estos Vapores? Su servicio y precios inmejorables en todas las categorías.

Primera Segunda y Tercera Clase

Para informes generales reservaciones, fletes, etc.
AGENTES GENERALES
DUSSAQ Co. Lt.
PALACIO DEL CENTRO ASTURIANO
Teléfono: A-6540— Habana.

De cómo aliviarse del catarro.

Si sufre usted con catarro, tiene sordera catarral o zumbidos en los oídos, compre en la botica una onza de Parmint (doble fuerza) y échela en ¼ de pinta de agua caliente con un poco de azúcar. Tome una cucharadita cuatro veces al día.

Ese remedio producirá pronto alivio de los molestos zumbidos en los oídos. Las narices obstruídas se despejarán, la respiración será más fácil, y el desprendimiento de flema en la garganta cesará. Es fácil de confeccionar, agradable de tomar y cuesta poco. Toda persona que tenga catarro deberá probar este tratamiento. Es posible que usted halle que es exactamente lo que necesita. No. 10.

WARD LINE

¡Los vapores más veloces, mejores y más lujosos que hacen el servicio de pasajeros durante todo el año! Los bajos precios de pasaje comprenden camarote de primera clase y todas las comidas. Los viajes marítimos en su forma más encantadora — económica, veloz y cómoda.

Los célebres vapores turboeléctricos "MORRO CASTLE" "ORIENTE"

a NUEVA YORK
$75 DE IDA — $110 IDA y VUELTA
Dos salidas cada semana, los Jueves y Sábados

Los vapores populares "ORIZABA" "SIBONEY"

a la CIUDAD DE MEXICO
$65 DE IDA — $115 IDA y VUELTA
a PROGRESO $50, ida, $95 ida y vuelta
a VERACRUZ $55, ida, $105 ida y vuelta
Salidas de la HABANA todos los martes.

Para mas informes, para reservar pasaje o comprar billetes dirigirse a la Oficina de Pasajeros y Boletos de la Línea Ward

EDIFICIO CENTRO ASTURIANO (Esquina de la Calle Obispo y Parque Central)
Teléfonos: A-6154 y M-7776

M.E.C.D. 2016

Isidoro Gastañaga pelea esta noche contra Birkie

(Véase la información en la página 14)

DESDE EL BULL PEN

—Los Cardenales en baja.
—No repetirán este año.
—Frisch pasará a otro club?

Por GALI

Los fanáticos del San Luis Cardenales, que creyeron haber iniciado una larga dinastía en la Liga Nacional cuando su novena capturó un segundo pennant consecutivo en el circuito, y más tarde, el campeonato del mundo sobre los A's de Connie Mack, se sienten preocupados en estos últimos días Presienten ya una derrota del team en la presente campaña. y están siguiendo con asombro la extraordinaria transformación que está experimentando la novena. Esta legión de aficionados ha visto caer a Burleigh Grimes, a Wally Boetger, a Chick Hafey, a Flint Rhem, y otros spark plugs del equipo, y teme ya por el futuro de Frankie Frisch, el llamado relámpago de Fordham, a quien Breadon ha sustituido temporalmente con un viejo conocido de los Yankees, el sensacional Jimmy Reese.

Creen en San Luis que la caída de Frisch está perfectamente indicada para estos últimos días, y muchos aseguran que será vendido o cambiado al Boston Braves en una operación que ha de realizarse antes del 15 del presente.

Frisch, esto es lo cierto, no ha jugado como otros años desde que se inició la season. Algunos creen que esa demostración se debe al hecho de que Breadon y Rickey se empeñaron en rebajarle el sueldo, sin que ésto se haya podido confirmar, pero, es lo cierto que todavía no ha ofrecido al team esa cooperación espectacular que le ha ayudado a ganar varios campeonatos desde 1928 a la fecha.

Enterado de las habladurías del público. Breadon ha salido a la palestra diciendo que el San Luis no ha pensado en desprenderse de Frisch en ningún momento.

«Hemos comprado a Reese por que necesitábamos una buena segunda base mientras durase la ausencia de Frank, pero, esto no quiere decir que Frank esté en el mercado. Frisch es el mejor second baseman de la Liga Nacional y no hay razón para que le enviemos a otro. Actualmente está fuera de juego por un charley horse, pero, pronto recuperará su salud y volverá al line up».

Contestando a lo del charley horse, los partidarios del San Luis han dicho que eso no puede ser verdad desde el momento que Frisch ha tenido días en que ha corrido con tanta velocidad como en sus buenos tiempos. Pero Breadon ha llamado en su auxilio al médico del club y éste ha certificado que Frankie no puede jugar por tener encogido un tendón de la pierna derecha.

Pocos convencidds ante esta explicación, los fanáticos siguen murmurando por San Luis, y creen que Breadon y Rickey están empeñados en desbaratar el conjunto que dió a la ciudad dos campeonatos y una serie mundial. De ahí que vean con malos ojos el «descanso» que está sufriendo el orgullo de New York.

Mientras todo esto se aclara, Jimmy Reese seguirá apareciendo en la segunda base de los Cards, y aunque el joven infielder no demostró calidad para batearle a los pitchers de la Liga Americana cuando estuvo con el team en 1931, puede que su fielding sensacional, y el hecho de que en la Liga Nacional abunden muchos pitchers de bola rápida, le permitan mantenerse en el viejo circuito.

Este Reese no es un Frisch a la hora de batear y correr, pero puede asegurarse que muy pocos infielders pueden superarle en el fildeo. Su trabajo es bastante acabado en ese aspecto y no debe haber temor en considerarle el mejor fielder de los second basemen de la Liga Nacional.

* * *

Los críticos del Big Show, incidentalmente, ven la contrata de Reese bajo un aspecto distinto, y aseguran que su presencia en el line up cardenal responde a un plan de renovación trazado por los directores del club.

Para estos señores las esperanzas del San Luis, de repetir este año en la Liga Nacional, han pasada a la historia, «Los Cardenales no podrán repetir su éxito del año pasado,—dicen.

El Manager Gabby Street está con muchas dificultades. En primer lugar, todavía no ha podido reponer la vacante de Grimes en el departamento de lanzadores, ni la de Chick Hafey en el outfield. Y aparte de eso, Frisch y Adams han tenido que ausentarse del line up por tiempo indefinido.

En un esfuerzo desesperado por arreglar la situación, Street ha colocado a Harvey Hendricks en la tercera esquina y a Jimmy Reese en segunda, pero es de sobra conocido que Hendricks no ha podido desempeñar nunca la tercera esquina y que Reese, aunque sensacional a ratos, no tiene calibre para batearle a pitchers del Bog Show.

Por otra parte, el pitching staff se niega a trabajajarle con verdadera consistencia, y excepción hecha de Wild Bill Hallahan, todos los demás parecen un poco lejos de la forma que se necesita para ganar un pennant.

San Luis, pues, está en una situación comprometida, y a menos que se levante extraordinariamente en las próximas semanas, se verá después imposibilitado de aspirar con algún derecho al pennant de la Liga Nacional, que, tal como se está desenvolviendo ahora parece destinado a disputarse entre Cubs, Reds, Piratas y Dodgers.

Los Gigantes, a quien teníamos grandes esperanzas ,están todavía en peor situación que los Cardenales. El team luce invencible en el papel, pero se comporta terriblemente en el terreno, y sus pitchers flaquean extraordinariamente cada vez que se necesita una buena cooperación de ellos.

La pérdida de John McGraw será también muy sentida, por que John J. enfermo y todo, conoce mucho más de pelota que Mamphis Bill Terry y parece más capacitado para proporcionarle el pennant.

Yo no creo, desde luego, que los Gigantes finalizarán la campaña donde están ahora. El team pertenece a la primera división y supbirá como la espuma después del 4 de Julio, pero estas derrotas primaverales han de pesar mucho en el standing final, y me temo que le costarán el pennant.

Artie Fletcher, el viejo coach de los Yankees, sin embargo, insiste en afirmar que los Gigantes no tienen nada perdido todavía, y asegura que la serie mundial se jugará entera en la ciudad de New York.

Mc Graw no deseaba renunciar su puesto de Manager, pero lo hizo presionado por mister Stoneham

Así al menos lo asegura un amigo íntimo de McGraw que no quiere que se publique su nombre. La enfermedad del estómago ha sido un pretexto. Terry fué la selección del Presidente

(Por GARRY SCHUMACHER, de la «Universal Service»)

Ben Eastman, relámpago del track de la Universidad de Stanford, que rompió hace dos días los records de 880 yardas y 800 metros, está considerado como una de los más legítimas esperanzas del team olímpico americano.

NUEVA YORK, junio 6. (US.)—Los oficiales de los Gigantes del New York continúan manteniendo un discreto silencio sobre la renuncia de John J. Mc Graw, cuando se les llama la atención sobre ella diciéndoles a todos los que piden información que busquen las declaraciones oficiales del viernes, pero el velo del secreto en el cual se ha envuelto el incidente, ha sido levantado un tanto por amigos personales de los principales personajes envueltos en el asunto y sus palabras confirman la sospecha de que la renuncia del famoso leader de los Gigantes no fué un gesto voluntario.

«Mc Graw no deseaba renunciar a su puesto», asegura uno de los amigos íntimos de Mac, quien, naturalmente, no quiere que se publique su nombre. «A Mac le pidieron que lo hiciera y aceptó sólo después de una considerable presión.»

»El cambio no ha sido un desarrollo súbito», continuó el informante. «Ha estado bajo consideración por algún tiempo, pero la decisión se demoró hasta encontrar una plausible excusa, ya que una dimisión rápida y sin justificación hubiera levantado una tempestad de protestas en todo el mundo del base ball. El consentimiento aparente de Mac, al fin se obtuvo.

»La enfermedad de Mc Graw dió la necesaria explicación y la indiferente actitud de los fanáticos de New York hacia los Gigantes y su falta de apoyo al team en las taquillas, dieron al presidente Stoneham con suficientes armas para conseguir la sumisión de Mac Graw. Se le indicó a Mac que con una larga estancia en su home señalada para iniciarse el martes, era necesario tomar una drástica determinación si se querían salvar los intereses financieros del club.»

No es un secreto que las repetidas ausencias del team por parte de Mc Graw debido a sus achaques, habían desagradado mucho al presidente Stoneham. Creyó que el team era operado bajo un handicap cuando Mc Graw estaba fuera y que sus ausencias tendían a desorganizarlo. El fracaso de Dave Bancroft en su intento de levantar a los aletargados Gigantes en recientes juegos, su indiferencia y poco cuidado en el juego, le dieron las evidencias convincentes para apoyar sus planes.

La reunión de Mc Graw y Stoneham en las oficinas del club en Polo Grounds el pasado miércoles, con el secretario James Tierney también presente, parece que fué la capitulación. Mc Graw se vió frente a los hechos y con la actitud de Etoneham hacia él, Mc realmente estaba «out.» El team estaba en último lugar, perdiendo dinero. Mc no podía ponerse al frente del team inmediatamente y las posibilidades de mejorar el juego bajo las condiciones existentes, eran nulas.

Y al final, Terry fué la selección de Stoneham.

LOS JONRONEROS

He aquí los jonrones bateados en el único juego celebrado ayer:

Klein, Phillies	1
Wright, Dodgers	1
O-Doul, Dodgers	1
Wilson, Dodgers	2

LOS LEADERS

En la Liga Americana

Foxx, Fila	21
Ruth, N. Y.	16
Gehrig, N. Y.	11
Cochrane, Fila	11
Simmons, Fila	10
Averill, Cleveland	9
Manush, Washington	9
Gehringer, Detroit	8
Dickey, N. Y.	7
Jolley, Boston	7

En la Liga Nacional

Klein, Phillies	14
Collins, S. L.	12
Terry, N. Y.	11
Wilson, Brooklyn	10
Ott, N. Y.	7
Schulmerich, Boston	7
Frederick, Brooklyn	6
Hurst, Fila	6
Lee, Fila	6
Wright, Brooklyn	6

Durante el mes de Mayo fueron los Atléticos el conjunto que más Punch demostró en la Liga

Ganaron 19 juegos y perdieron 8, elevando su average a 275 ptos. superando enormemente al conquistado por los otros de su circuito. Los Red Sox parece que quieren romper un record

(Por Frank G. MENKE, de la «Universal Service»)

NEW YORK, junio 6. US.—¿Han notado ustedes el rush de esos Athletics desde su baja posición de comienzos de la temporada hasta un puesto donde amenazan con aplastar a los Yankees y a toda la oposición de la Liga donde George Moriarty tira unos enorme swings, pero faltos de puntería?.

Los muchachos de Connie Mac se hallaban sextos en mayo primero, con 4 triunfos y 10 derrotas, teniendo un promedio de 286. Habían pasado al cuarto lugar en mayo 15, teniendo 7 victorias en 9 encuentros efectuados en 15 días. Su porcentaje era de 478. El primero de junio los encontró en cuarto lugar con 23 victorias en contra de 18 derrotas y una marca de 561.

Esto quiere decir que durante el mes de mayo los A-s ganaron 19, y perdieron 8 y elevaron su average en 275 puntos, que supera enormemente a cualquier otra cosa lograda por los demás teams del circuito y prueba a las claras que «la clase se impone».

Los Yankees tenían el primero de mayo 10—3—769. El primero de junio seguían de leaders de la Liga, pero habían perdido 051 puntos y su marca era 28—11—718. Ganaron 16 y perdieron 8 durante el mes, que fué ligeramente peor demostración que la de los A-s.

Los Senadores patinaron en la última parte de mayo. Cuando comenzó el mes, sus totales eran 11—4—733. El día 15, por razón de una buena acometida, fueron a la cabeza de la Liga con 19—5—792, al ganar 8 juegos de 9. Pero después de eso.... la hecatombe. Durante la última mitad de mayo solo pudieron ganar 6 juegos recibiendo 12 derrotas y el primero de junio los sorprendió en tercer lugar con 25—17—595.

Los Tigres e Indians también cayeron un poco, durante el mes de mayo, pero no tanto como los Senadores. Sus totales son:

	Tigres	Indians
Mayo 1 . .	10—3 —667	11—6 —647
Mayo 15 .	13—10—565	18—10—642
Junio 1 . .	24—16—600	24—20—545

Los Red Sox merecen un párrafo aparte también.

Llegaron al mes de mayo con un record de 3 victorias y 11 derrotas para obtener una marca de 214. El 15 de mayo tenían 4—19—174. El primero de junio su total de victorias era de 7 con 32 derrotas y un promedio de 179. Así que, durante el mes, ganaron 4 y perdieron 21.

Si los muchachos de la ciudad que se especializa en los «tea parties» y judías con puerco continúa manteniendo el paso, tienen un glorioso chance de batir el record más bajo de las mayores, impuesto por el Cleveland de la Liga Nacional en 1899, con 20 ganados, 134 perdidos y un promedio de 130.

FRITZ OSTERMUELLER PITCHER ZURDO PARA EL TEAM GREENSBORO

ROCHESTER, junio 6 US.—La cadena de teams de los Cardenales del St. Louis pasó a Fritz Ostermueller, un lanzador zurdo, al Greensboro de la Piedmont League, desde el Rochester.

A los diecisiete años, campeón entre todos los jockeys. Ese es el record de Hank Mills, el muchacho de Colorado que conmovió al turf por sus demostraciones en los tracks invernales y que continuó su brillante campaña en los hipódromos de New York. El joven Mills firmó recientemente un contrato con el Wheatle Stable por $10,000 anuales, para tener derecho el citado establo a la monta del muchacho. Con esa garantía de $10,000 por las montas del Wheatley las ganancias de Hank deben llegar este año a $30,000, dado que montará muchas veces más cuando no tenga caballos inscriptos en el Wheatley. La madre de Mills, que es una ardiente fanática del turf, aparece con él en una foto. Le acompaña siempre de track en track.

ANUNCIADO EL LUNES NEURASTENICO EN H. MADRID

Buena decena del primero, que ganan Ozquila y Zamora. Constante y Cubota no llegan más que a 19. El gran estelar que fué de los enormes, lo ganaron Vallejo y Epifanio. Emilio y Gayarre quedaron en 27. Fácil el 3ro.: Pastrana y Buendía

ESTELAR DE HOY: UGALDE-BUENDIA VS. SARMIENTO-MIR

Lunes. Algo lánguido. Algo neurasténico. Algo y aún algos de tristón. Reminiscencias propias que dejan en nuestro espíritu la verdad indeclinable de que los lunes no sean eternamente sábados y más eternamente domingos. Sencillamente sencillo, porque los sábados se echa muy mañaneramente y por la tarde no se trabaja y los domingos no se da un golpe en todo el día y se gastan los míseros centavos en alegría, gracia y caricia para la vida.

Esto de lo lánguido, de lo neurasténico y tristonera con todos los espectáculos; pero en jamás reza con el deporte vasco, ni con nuestros chicos ya profesionales, ni con el Habana-Madrid. Para nosotros, los fanáticos; y para ellas las preciosas fanáticas, para el deporte, los chicos y la empresa, los lunes son en la Casita tan adorables, horas tan encantadoras, como las de otro día cualquiera, incluyendo en ellas las funciones elegantes, exaltación soberbia del peloteo, de los miércoles y de los viernes.

La pelota canta y marcha; los chicos pelotean; la empresa sonríe y los fanáticos y las fanáticas vivimos vida de emoción que es la vida de los espíritus refinados. Y mientras dure todo esto, nosotros duro con la pelota hoy, ayer, mañana, siempre, eternamente.

Y basta por hoy de boberías. Que salen los jóvenes disputantes del primero, los blancos, Ozquila y Zamora, contra los azules, Constante y Cubota. Se pone laberíntico el peloteo de la brava primera decena; la empatan en 3; 7; 9 y 10. Se acabó el **pelao** al cero. Dos tandas. Buena y cobrante la de los blancos y arrollante y neurasténica la de los azules que se quedan en lo lejano de los 18. Paragüearon. Boletos a $1.80. Boletos de la primera quiniela, de Ozquila a $3.20 y combinada de Ozquila y de Montes a $24.00. Viva San Juan. Por el radio más rápido y más sonoro les enviamos las expresivas gracias, porque chupamos de la cachimba. ¿Qué le pondría?

Y nos ponen en segundo lugar un estelar, que presentimos rabioso y bravo, lo que median en su bronca estas gentes de bronce espeso; los blancos, Emilio y Gayarre, contra los azules Vallejo y Epifanio. Y muy **naturalmente,** como las dos parejas son de las que se miran de reojo y se tienen un noble rencor profesional, pues pegando rabioso, peloteando bravamente y fruncieno rachas de verdad estraestelar, jugaron otro enorme gran partido, emocionante por lo altanero en todos los momentos; que decoraron precisamente con rotundos y arrogantes empates en 23; 24 y 26. Se lo llevaron los azules, cuando los blancos tenían 27. Ahí ven ustedes como los lunes también florecen enormes peloteos en el Habana-Madrid. Boletos a $1.20. Boletos de la segunda quiniela; de Azpeitia a $3.60 y combinada de Azpeitia y de Gayarre a $20.00. Repetimos las efusivas gracias.

Y entramos en la hora final; partido que disputaron, los blancos, Valenzuela y Azpeitia y los azules, Pastrana y Buendía Mayor. Lo empataron a la una, a las dos y a las tres, pero no lo empataron más, los dos azules, que estaban la mar de prisa, con una carga de las de cabellería, abrumadora, abollaron y tiraron por la chimenea a los azules, que paragüeando lo suyo, se quedaron en 20. Otro **pelao** barato. Boletos a $3.40.

Hoy lo mismo; a la misma hora.

DON FERNANDO

PADRE VARELA Y VICTOR MUÑOZ

Programa oficial para la función del 7 de junio de 1932.— A las 8 y 45.

PRIMER PARTIDO a 30 tantos.—Petit y Cubota y José Mary, blancos; contra Constante y Echenique, azules.

A sacar Blancos del cuadro 14 y Azules del Cuadro 14 y medio.

PRIMERA QUINIELA a 6 tantos.—Salvador, Pastrana, Zamora; Ozquila, Montes Mayor, Buendía Mayor.

A sacar del 14.

SEGUNDO PARTIDO a 30 tantos.—Ugalde y Buendía Mayor, Blancos contra Sarmiento y Mir, Azules.

A sacar Blancos del cuadro 14 y medio y Azules del Cuadro 14.

SEGUNDA QUINIELA a 6 tantos.—Azpeitia, Mir, Iturrino, Sarmiento, Ugalde, Epifanio.

A sacar del 14.

TERCER PARTIDO a 30 tantos.—Ozquila y Zamora, Blancos; contra Salvador y Azpeitia, Azules.

A sacar todos del cuadro 14 y medio.

LIGA INTERNACIONAL

Newark 13. Baltimore 8.
Unico juego celebrado.

LIGA DEL SUR

Chattanooga 5 Knoxville 3.
Menphis 11, New Orleans4.
Louisville 4 Toledo 5.

LOS CINCO PRIMEROS BATEADORES DE LAS DOS GRANDES LIGAS

LIGA NACIONAL

	J.	V.	C.	H.	Ave.
P. Waner, Pitts.	43	178	33	71	.399
Lombardi, Cin.	31	113	17	44	.389
Hafey, Cin.	37	142	24	51	.359
Hurst, Fila.	49	193	37	68	.352
Klein, Fila	49	206	59	72	.350

LIGA AMERICANA

	J.	V.	C.	H.	Ave.
Foxx, Fila.	48	177	53	71	.401
Dickey, N. Y.	43	169	31	61	.361
Lazzeri, N. Y.	40	137	24	49	.358
Combs, N. Y.	31	146	34	51	.349
Walker, Det	35	123	20	42	.341

HEROES EN LOS JUEGOS DE AYER

BENGE, del Fila; su pitching oportuno detuvo un rally de los Dodgers que valió al Brooklyn cinco carreras.

KLEIN, del mismo team; bateó su 14o. home run de la temporada.

HACK WILSON, de los Dodgers; rompió una serie de seis skuns de su team, con su noveno homer del año. En el séptimo inning bateó un segundo home run.

LOS EXPERTOS DECLARAN QUE BENNY LEONARD HA RECOBRADO SU FORMA

NEW YORK, junio 6.—US.— Benny Leonard nunca ha lucido mejor desde que inició su campaña de «come back». Este es el consensus de los expertos que le vieron esperando pasarse el viernes pasado por la tarde para su pelea a 10 rounds con Andy Saviola, en Coney Island Stadium, suspendida por la lluvia.

Varios veteranos dicen que está comenzando a lucir como el Leonard campeón. Benny opina personalmente que ha comenzado a recobrar la forma que una vez tuvo.

La pelea de Saviola y Leonard se pospuso para el miércoles.

KING Y CARLISLE HAN PASADO A UN TEAM DE LA CADENA DE S. LUIS

DENVER, Colorado junio 6 US.—Harold King, tercera base del Columbus y Carlisle Littlejohn, un lanzador veterano que tiene varias victorias a su crédito, reforzaron al Denver hoy. El Denver pertenece a la cadena de teams de los Cardenales del St. Louis y fueron estos los que se encargaron de buscar el refuerzo.

FRED MORRISON MARCA EL PASO EN LA GRAN JUSTA DE GOLF DE AGUAS CALIENTE

LOS ANGELES, junio 6. (US.)—Fred Morrison, ganador del campeonato de golf abierto de Aguas Calientes, con premio de 15.000 pesos, marca el paso en el round inicial de calificación, con un brillante score de 35-35-70. Su rival más cercano es Coleman, con 75.

Resultado de los juegos de ayer

LIGA NACIONAL

Filadelfia, 15; Brooklyn, 7.
No había más juegos señalados.

LIGA AMERICANA

En este circuito no había ningún juego señalado. Era fecha libre.

ESTADO DE LOS CLUBS

LIGA NACIONAL

	Chi.	Bos	Pitts	Card	Cinci	Brooj	Fila	N. Y	Gan	Ave
Chi.	x	1	6	7	7	3	3	1	28	596
Bos.	2	x	1	2	0	10	6	3	29	592
Pitt.	4	0	x	9	6	3	0	0	22	512
Car.	4	1	4	x	9	1	3	1	23	489
Cin.	7	4	6	2	x	1	2	2	24	471
Broo.	1	5	2	1	2	x	5	7	23	466
Fila .	1	6	2	0	1	6	x	6	22	449
N. Y.	0	3	0	3	2	3	3	x	19	432
Pdos,	19	20	21	24	27	27	27	25	x	

LIGA AMERICANA

	Yank	Det	Was	Fila	Clev	S. L.	Chi.	Bos	Gan	Ave
N. Y	x	2	6	8	4	2	1	3	32	696
Det	0	x	0	2	7	7	9	1	26	578
Wash	7	2	x	7	1	0	2	3	27	574
Fila.	6	2	5	x	2	2	1	9	27	563
Cle .	0	5	0	2	x	9	9	2	27	551
S. L.	0	4	4	0	4	x	6	3	21	457
Chi.	0	4	1	0	4	4	x	3	16	356
Bos.	1	0	4	2	0	1	1	x	9	205
Pdos	14	19	20	21	22	25	29	35		

JUEGOS SEÑALADOS PARA HOY

LIGA NACIONAL	LIGA AMERICANA
San Luis en Boston.	Boston en San Luis
Chicago en Brooklyn	Washington en Chicago
Cincinnati en New York	New York en Betroit
Pittsburgh en Filadelfia	Filadelfia en Cleveland

Los resultados de los juegos de las Grandes Ligas, así como todas las noticias de interés en el sector deportivo, podrá usted saberlos por la tarde, sintonizando «El Diario Hablado», por la Estación C M W en el DIARIO DE LA MARINA.

Tres lanzadores de los Dodgers fueron apaleados

Los Phillies vencieron por segunda vez consecutiva a los Brooklyn. Score 15 a 7

FILADELFIA, junio 6. (US) Joe Shaute, Babe Phelps y Freddy Heimach fracasaron en su empeño de contener la avalancha de hits de los Phillies esta tarde y el Brooklyn perdió su segundo match consecutivo con el team de Shotton, 15 por 7. Chuck Klein, Glenn Wright y Lefty O-Doul batearon un home run y Wilson pegó dos en innings sucesivos. Su segundo homer fué el décimo del año.

BROOLKYN

	V.	C.	H.	O.	A.	E.
Taylor cf	5	1	3	5	1	0
Finn, 3b	5	1	1	2	2	0
O-Doul lf	5	2	3	2	0	0
Wilson rf	4	2	3	2	1	0
Cuccinello 2b.	3	0	0	6	3	0
Slade ss	2	0	0	0	1	1
Picinich c	3	0	0	3	2	0
Kelly 1b.	1	0	1	3	1	0
Shaute p	1	0	0	0	0	0
Phelps p	0	0	0	0	0	1
Calawell 1b.	3	0	0	1	0	0
Wright ss	3	1	1	0	1	0
Heimach p	2	0	0	0	0	0
Sukeforth c	1	0	0	0	0	1
Totales	38	7	12	24	12	3

FILADELFIA

	V.	C.	H.	O.	A.	E.
Mallon, 2b.	5	1	3	2	2	0
Bartell, ss.	5	1	1	2	4	0
Klein, rf.	5	3	3	2	0	0
Hurst, 1b.	4	4	4	10	0	0
Whitney, 3b.	4	3	3	1	4	0
Lee, lf.	5	1	2	3	0	0
G. Davis, cf.	5	0	3	1	0	0
V. Davis, c.	5	1	2	5	0	0
Collins, p.	3	1	0	1	1	0
Benge, p.	1	0	0	0	0	0
Totales	42	15	21	27	11	0

BROOKLYN . . . . 000 002 500—7
FILADELFIA . . . 402 440 01x—15

Home runs: Klein, Wilson 2, Wright, O-Doul.

Trhee base hits: Lee, Taylor.

Two base hits: Whitney, Mallon.

Sacrifice hits: Whitney, Bartell.

Carreras producidas por los bateadores: Hurst 2, Whitney 4, Klein 1, G. Davis 2, Lee 3, Wilson 3, Wright 1, Finn 1, O-Doul 2.

Double plays: Collins a Bartell a Hurst; Cuccinello a Caldwell.

Struck outs: Shaute 0, Collins 3, Phelps 1, Heimach 1, Bengel.

Bases por bolas: Shaute 0, Collins 1, Phelps 2, Heimach 1, Benge 0.

Wilds: Collins.

Ganó el Teléfonos la serie de Basket al Camagüey 30 x 25

Pedro Cardoso volvió a lucir a gran altura en todos los departamentos. Luaces jugó

(Por GALI)

Pese a los esfuerzos realizados por Víctor Luaces y Luis Porro, que jugaron un magnífico game por el equipo visitante, los azules del club Teléfonos, campeones de la Habana en basket, capturaron la serie interprovincial celebrada con el Atlético de Camagüey, ganando el cuarto juego de la misma con score de 30 por 25.

Los partidarios del equipo telefonista, agrupados en corto número en el floor azul, debido a las lluvias caídas durante la tarde de ayer, experimentaron una impresión un poco fuerte durante todo el curso del primer half, cuando los camagüeyanos, ayudados por el juego efectivo de Porro y los goals oportunos de Luaces, mantuvieron el paso en la anotación hasta terminarlo con score de 14 iguales. Pero, en el segundo half la lucha resultó aparentemente fácil y ya al final el team se alejaba en la anotación, bien guiado por el juego desplegado por Pedro Cardoso, Julio Núñez y el siempre efectivo Julio Fernández.

Cardoso, incidentalmente, aprovechó el mal estado del floor—completamente enfangado con las lluvias caídas durante el día—para demostrar que es efectivo donde quiera. Aparte de encestar cinco canastas monumentales, buscó admirablemente, el pase de sus compañeros, y tenemos la seguridad de que hubiera ido un poco más lejos en el scoring de haber recibido mayor número de pases.

Julio Núñez encestó cuatro buenas canastas, dos de ellos verdaderamente sensacionales y se fajó bastante por la bola, luciendo altamente impresivo. Porro y Luaces fueron en este aspecto los mejores del Camagüey.

Con esta victoria el team local ha ganado la Copa «Heraldo de Cuba», tres juegos por ninguno, resultando lider del deporte en la provincia. Hay que hacer la excepción de la provincia de Matanzas, desde luego. Allí reside el Deportivo de Cárdenas, que posee el mejor quinteto de Cuba.

ATLETICO DE CAMAGUEY

	Fig.	Tl.	Fog.	Fc.
Victor Luaces.	6	3	1	1
Luis Garcia	1	0	0	3
Carlos Arteaga	2	0	0	0
Luis Porro	2	2	0	1
Manuel Peña	0	0	0	4
Horacio Rodríguez	1	0	0	0
Raúl Luaces	0	1	0	0
Totales	12	6	1	9

CUBAN TELEPHONE

	Fig.	Tl.	Fog.	Fc.
Pedro Cardoso	5	3	1	1
Eduardo Casas.	1	1	0	1
Julio Núñez	4	4	3	2
Tomás Rodríguez	0	4	2	0
Julio Fernández	1	2	1	1
Mario Torres	0	0	0	0
Santiago Garín	0	0	0	0
Rodolfo Núñez	0	1	1	0
Totales	11	15	8	5

RESULTADO

Atlético de Camagüey: Primer half: 14; segundo half: 11. Total: 25.

Cuban Telephone Club: primer half: 14; segundo half: 16. Total 30.

Referee: Raúl Argüelles. Umpire: Enrique Brú. Anotador: Paco Muñoz. Cronometista: Joaquín Valdés Orta; Jugado en el floor del Vedado Tennis Club. Julio 6 de 1932.

TRATEMOS DE ALGO

Una sentidísima demostración de duelo resultó en la mañana de ayer el sepelio de la que en vida fué virtuosa dama doña Enriqueta Valdés Demar, madre amantísima de un cubano ilustre, del querido doctor José Antonio López del Valle a quien la Habana entera, clases elevadas y pueblo, testimonió todo su afecto y su profunda pena por la irreparable pérdida que acaba de sufrir. Quiero significar por medio de estas líneas a mi querido amigo, doctor López del Valle, que me encuentro identificado con su justo dolor y que pido al Altísimo lo conforte así como a sus hermanas y demás familiares en tan duro trance.

El arte viril de los puños sufre aguda crisis, en estos momentos más que nunca, y bueno sería que el doctor Tomás Felipe Camacho, presidente de la Comisión Nacional de Boxeo y los entusiastas señores comisionados que le prestan desinteresadamente su inteligente cooperación, se dispusieran a realizar un esfuerzo para hallarle la solución más apropiada.

La contratación libre de los oficiales y boxeadores que toman parte en un programa, asunto tan brillantemente tratado desde sus páginas de Heraldo de Cuba, por mi buen camarada Adolfo Font, no hay duda que sería de beneficio para el boxeo, pues los promotores tendrían más libertad de acción, la que nunca sería ilimitada, pues para velar por la moral del deporte, están los señores comisionados.

De conseguirse la contratación libre, por la que tantas y buenas lanzas ha quebrado Adolfo Font, sería una traba que se corta, un obstáculo que se vence, pero eso está muy lejos de serlo todo. El Tax de la Ley de Emergencia que se eleva a un diez por ciento de la entrada bruta, es sin duda un grillete que se ha puesto al pié del boxeo y que le impide andar. Hay que contar, además, con el 2 por ciento que se tributa para la Comisión, con lo que tenemos un total de un 12 por ciento que pesa sobre todo programa antes de ser abiertas las puertas de la Aarena.

Aún hay algo más y de igual intensidad desconcertante para todo el que se aventura a promotear un programa boxsítico; la botella. En la función del último sábado en el Viejo Frontón pagaron su entrada 322 personas, pero 370 no la pagaron. Comprobación que se llevó a efecto por medio de los torniquetes del Palacio de los Gritos y la que fué supervisada por la Comisión de Boxeo ¡Hay derecho a tanto!

Luis Parga me dice que no está dispuesto a continuar perdiendo dinero tras esfuerzos ingentes para presentar al público un programa aceptable unas veces, superior otras, de acuerdo en todo tiempo con el material de que dispone y de lo que se cobra por el espectáculo. Si esto no se arregla en forma apropiada—exclama Don Luis—toco el pito y a bordo. El Dr. Tomás Felipe Camacho a quien animan innegables deseos de que las cosas se hagan bien, es el llamado a estudiar a fondo estos problemas y a ponerles remedio.

GUILLERMO PI.

MODA QUE NO PASA NUNCA:
LOS CIGARROS DE
GENER.
PORQUE LO EXTRAORDINARIAMENTE
BUENO, ESTA SIEMPRE DE MODA

M.E.C.D. 2016

Deportivo Puentes Grandes, Campeón de Segunda Categoría

KID CHOCOLATE ENTRA FINALMENTE EN LA CATEGORIA LIVIANA

HALAGA A LOS EXPERTOS

El muchacho del Cerro Habanero, va creciendo y cobrando mayor resistencia

Al Weill, promotor del Queensborough Stadium no estaba muy contento la noche que el Kid Chocolate venció a Ley Feldman, en el amplio estadio que está a la sombra del Puente de la 59.

Solamente 6.000 fieles habían concurrido al parque y Al Weill recordó que el Kid Chocolate la noche que peleó en ese mismo estadio con Terry Gross metió unos 13.000 fanáticos en el circo. Pero Al Weill olvidó que eso fué hace un par de años y que los tiempos han cambiado mucho desde entonces.

Hoy 6.000 personas forman un lleno considerable en el mismo Madison Square Garden. Paulino Uzcudun y Mickey Walker no lograron atraer tanta gente al Garden una semana anterior.

El Kid Chocolate no era el favorito en las apuestas en esa pelea porque la distancia era a 15 asaltos y pocos creían que el Kid podría durar esa distancia. Alegaban que el Kid peleaba demasiado rápido para durar 15 asaltos. En cambio ..eldman es un fajador de la vieja escuela que parece fortalecerse según la pelea adelanta. Todo favorecía a Feldman.

Pero el Kid que ya ha entrado definitivamente en la categoría liviana y que pesó más de 132 libras para esa pelea con Feldmna, demostró a la afición y a los expertos que puede pelear con igual gracia y velocidad diez o quince asaltos.

En su pelea con Lew Feldman el Kid adoptó un estilo muy distinto del desplegado hasta ahora. Siempre Chocolate ha peleado en una forma muy vistosa que consiste en hacer lo que quiere en el ring con el adversario. Su velocidad y estrategia son tales que el adversario está en todo tiempo como un bote al garete en alta mar.

Chocolate acumuló sus puntos desde el principio y los expertos creyeron que había ganado doce de los quince asaltos. En mi humilde opinión Chocolate ganó los 15 asaltos sin trabajo. Pero algunos expertos no estaban tan bien situados como yo y a menudo tomaron por golpes los empujones de Feldman que estaba iracundo porque no hallaba al Kid en ninguna parte.

El Kid peleó en momentos esporádicos. En el camarín más tarde se quejó de pesadez en un brazo y dijo que debido a que su brazo le dolía tuvo que emplear todos sus recursos para mantenerse encima sin molestarse mucho.

Confieso que hubiera preferido ver al Kid en su entusiasta agresión de peleas anteriores, cuando pega con la velocidad del relámpago y se trae la casa abajo en sus torbellinos de puños. Pero esa noche parece que había decidido tomar las cosas con calma y siendo en todo tiempo el maestro de Feldman y dueño absoluto de la situación se contentó con dar una exhibición en la que faltaba el resplandor del fuego que es Chocolate.

Ni una sola vez estuvo el Kid en peligro. Feldman nunca pudo colocar un guante sobre la piel de Chocolate. El Kid es demasiado elusivo y esa noche resbalaba como un pescado. En el onzavo round creí que Chocolate iba a noquear a Feldman. Lo acribilló a puñetazos y lo cargo de esquina a esquina en tal forma que de momento esperaba yo ver un K. O.. Pero repentinamente el Kid como si hubiera prometido a Feldman que no lo noquearía se alejó de su víctima y resumió la exhibición.

Ya es costumbre en Chocolate esos momentos sublimes de ataque que son la locura y el paroxismo de la afición. Pero según va el tiempo el Kid por motivos que él sabrá se contenta con desplegar esos momentos de ataques inimitable de vez en cuando. Anteriormente sus peleas eran caracterizadas por esos momentos y desde que sonaba la campana inicial hasta el final de la pelea el Kid se mantenía en su ataque brillante. Fué esa serie sostenidas de ataque los que trajeron fama y fortuna al kid habanero.

Hoy descansando en sus laureles, el Kid ha adoptado un sistema más monótono de boxeo. Emplea toda la ciencia pero no se descorre como anteriormente con aquellos golpes tirados de todos los ángulos y con la velocidad de la ametralladora que ponían a todo el mundo preesnte en la punta de los pies y erizaban los cabellos y dejaban a todo el mundo presente alelado y con la firme determinación de volver al circo la próxima vez que el Kid peleara.

Corresponsal.

Hans Oldag, herrero de Buffalo, ganando el marathon preolímpico en Salisbury, Md., y asegurándose un puesto en el team olímpico americano. Oldag nació en Alemania, pero es ciudadano americano. Su tiempo para las 25 millas y 585 yardas fué de 2.38.00, unos cinco minutos mejor que el de Al Michelson, de New York, que terminó segundo.

George Moriarty, Umpire de la Liga Americana debe ser pariente de mister Jack Dempey

«DEJENNOS SOLOS»

Billy Evans, gerente del Parque de Cleveland, era ayudante del pobre Moriarty una vez

(De Nuestra Redacción en Nueva York)

George Moriarty, umpire de la Liga Americana tiene 47 años. Cuatro jugadores de los White Sox de Chicago lo atacaron después de un juego y cuando Bill Dineen, otro umpire quiso intervenir, el decano Moriarty, le gritó: «Déjennos solos. Esta es mi pelea».

Por lo visto Mr. Moriarty debe ser familia de Mister Jack Dempsey. El hombre de 47 años y de escaso cuerpo que rehusa ayuda cuando está peleando con cuatro jovenes atletas capaces de hacer bolar una pelota por los ámbitos de un parque beisbolero con el impulso de sus bates, debe tener un corazón magnánimo.

Pero según parece el corazón de Moriarty no fué suficiente. Los cuatro jugadores de los White Sox abollaron el cráneo de Mister Moriatry y una ambulancia recogió los despojos.

Se dice que años atrás cuatro jugadores eran asunto fácil para Mister Moriarty. Este hombre puso en su lugar una vez al veterano Ty Cobb cuando Cobb era todo un joven enérgico. Cobb jugaba con los Tigres de Detroit y cuando insultó a Moriarty, éste tomó un bate y lo tiró a la cabeza del melocotón de Georgia.

«Un individuo de tu calaña necesita un bate en la cabeza».

Hace un par de años tuve yo el atrevimiento de recordar a Mister Moriatry esa pelea. «Después de todo un par de palos nunca están demás», me dijo el umpire solemnemente.

Cuando Bill Dineen el domingo pasado quiso socorrerlo, Moriarty estaba en el suelo y sangrando.

Cuatro jugadores de los White Sox estaban encima de él. Pero Mr. Moriarty es muy egoista. En las peleas quiere ser él solo quien las goce. Y por eso gritó a Dineen: Déjenos solos».

Por coincidencia el ataque de los White Sox se llevó a cabo en la sombra de las gradas del Parque de Cleveland. El gerente de ese parque es Billy Evans que una vez fué umpire a las órdenes de Mr. Moriarty. Evans fué atacado una vez por Ty Cobb en el parque de los Tigres en Detroit. Cobb quería despedazar a Evans. «No hay reglamentos cuando yo peleo», le dijo Cobb.

Cobb y Evans rodaron por debajo de las gradas y no se supo quien obtuvo la decisión.

Tim Hurst era otro umpire que le gustaba pelear.

Hurst era umpire en base ball y referee en el boxeo. Un día tenía que arbitrar en unos juegos atléticos en Nueva York. Se iba haciendo tarde y Hurst estaba de umpire en un juego en Filadelfia. Era el noveno innings y Hurst quería terminar el juego. Kid Elberfeld estaba en segunda base y había dos outs. El berfeld corrió al plate en su oportunidad y llegó antes que la pelota.

Hurst miró al reloj y notó que solamente le faltaban unos minutos para tomar su tren: «Out! gritó Hurst.

La carrera hubiera empatado el juego nuevamente.

Elberfeld quiso atacarlo. «Out!» gritó Hurst nuevamente.

Elberfeld lo empujó; y Hurst cogiendo la careta del catcher que estaba cerca le pegó un caretazo a Elberfeld y lo noqueó sangrando al suelo. Y sin entretenerse a presentar disculpas caminó fuera del diamante, tomó su tren y llegó a Nueva York con tiempo para abitrar en el juego atlétito.

Ban Johson que era presidente de la Liga Americana entonces lo suspendió por una semana y lo multó 100 pesos. Hurst cobró quinientos por abitrar en Nueva York. Su lucro fué de $400 además de ganarse una semana de vacaciones.

Luis Fonseca dice que Moriarty tuvo la culpa del incidente y que sus muchachos son unos ángeles.

Después de todo Fonseca tiene razón. Los White Sox son 25 jovenes fornidos y eso de que cuatro ataquen a un viejo y el resto mire y se ría, tiene mucho de angelical.

CORRESPONSAL.

Miss R. Christmas, que representará a las inglesas en el «shot put» durante las olimpíadas de Los Angeles. La foto se tomó en un reciente meet en el Battersea Park, en Londres, donde terminó a la cabeza de un fuerte team de contendientes.

Gastañaga pelea esta noche con el alemán Birkie

Se dice de éste que es un ciclón en el ring y que posee derecha aplastante

NUEVA YORK, junio 6 US.—Isidro Gastañaga, la coliflor de Castilla, tratará de florecer mañana por la noche en el Queensboro Stadium, cuando se enfrente con Hans Birkie, un ciclón alemán que posee una derecha aplastante, en el match estelar a 10 rouds de un programa todo de pesos completos.

Gastañaga llegó de Buenos Aires hace unas siete semanas y ha pasado todo el tiempo en el gimnasio, preparándose para su debut en los Estados Unidos. Se dice de Gastañaga que es un pegador formidable y los records de Herr Hercúles Wergeles nos informan que el hispano ha noqueado a 30 contrarios de 34 encuentros. Claro que este record puede ser un poco exagerado... o tal vez no.

Sin embargo, aquellos que han visto trabajar a Gastañaga en Pompton Lakes, dicen que posee cualidades buenas. Birkie es el tipo de oponente que puede someter a Gastañaga a la prueba del ácido. Si se cae, el barco estará esperándolo para llevárselo a otro lado.

DETROIT, junio 6. INS.—Bob Carey, el driver de Anderson, Ind., debe dar las graciasa un oportuno aguacero, por su victoria en la carrera de 100 millas por el campeonato de la «A.A.A.» efectuada ayer aquí. Carey fué declarado vencedor después de haber hecho 84 millas, debido a que la lluvia hizo peligroso continuar la carrera.

Por estar al frente cuando se suspendió la carrera, Carey obtuvo el primer premio de $2.000 y 120 puntos para ser acreditados en opción al campeonato de la «A.A.A.» en 1932. «Howdy» Wilcox terminó segundo y ganó $1.000 y Fred Frame acabó tercero, obteniendo $500.00.

Carey hizo un promedio de velocidad de 71.57 millas por hora sobre track de tierra. Llevaba el carro de Lou Meyer. Wilcox piloteó un «Lion Head Special» y Frame un «Deusenberg».

Schmeling se ha enterado lo que dice de él Jack

Y como comentarios a sus palabras, dijo que esperaba que creyese eso el día 21

Por Sid MERCER

KINGSTON, N. Y. junio 6. (US) Nos sentamos en el portal del chalecito de Max Schmeling, que descansa en las faldas de una colina, a un buen «shot» del segundo «tee» del Greenville Golf Club.

El campeón se acomodó en una confortable silla de extensión y nos pareció olvidarse de todo por vez primera en muchas horas.

«¿No siente a veces que le gustaría salir huyéndole a todo esto.», le preguntamos.

Respondió simplemente:

«No, no lo pienso. Esto no es largo y este es un sitio admirable. Mis vacaciones las tomaré luego. Me gustaría regresar aquí y descansar. Converso un rato con un amigo y pronto me entra sueño y me voy a la cama. Por la mañana me siento fresco y deseoso de volver a meterme entre el público. No me gusta estar de vago cuando los demás tienen sus horas de trabajo; por la noche si me agrada aislarme».

No hay calor en sus opiniones o críticas sobre un próximo oponente. Cuando habla de su primera pelea con Sharkey lo hace así:

«Esperaba ser superado boxeando por cinco o seis rounds; me sentía capaz de recibir todos sus mejores punches y entonces lanzarme y ganar. Sharkey tuvo sus chances sobre mí, luego, cuando debía darme mi chance, no lo hizo».

No hay dudas de que Schmeling se la tiene guardada a Sharkey, pero no lo dice. Ya responderá el día 21 de junio.

«He leído», comenta «que Sharkey asegura que no he mejorado. Dice que no he tenido suficientes peleas y a mi edad no puedo ser mejor que el año pasado, por no haber tenido más que una pelea en ese tiempo. Espero que crea eso y me considere en esa forma la próxima vez que nos enfrentemos. Se que poseo ciertas cosas ahora que antes no tenía.

Max movía sus brazos mientras buscaba en la mente algunas palabras para explicarse mejor. «Una cosa sí se», dijo al fin. «No me pegará duro esta vez y tampoco me pegará muy a menudo. Y se que puedo resistir sus golpes mejor que hace dos años. Lo único que pido es que haga una pelea limpia después que se sienta ir debilitando».

Eso es lo que excita a Max en estos días y estas noches.

Cuatro golfistas norteamericanos han calificado

Sarazen, McDonald Smith, Tommy Armour y Bradbeer, figuran con buen score

SANDWICH, Inglaterra, junio 6 US Cuatro golfistas americanos salieron del course de Sandwich hoy con scores que les colocan entre los 18 de mejor anotación en el primer round de calificación del Campeonato abierto británico y seguros de entrar en la decisión a 72 hoyos que comenzará el miércoles

Gene Sarazen, profesional de New York, en busca de su primer título abierto británico, y McDonald Smith, profesional también de New York, terminaron el recorrido del Prince Course bajo una llovizna constante con un par de 73.

Tommy Armour, campeón defensor de Detroit, hizo el Course de St. George con un total de 72, uno sobre par. Bob Sweeney, amateur americano residente en la Gran Bretaña, duplicó su performance.

A. R. Bradbeer, desconocido casi, profesional de Somerset,, encabezó el field en que figuraron Sarazen y Mc Donald Smith, con un 2 bajo par, de 70, para el Course de St. Georges. Archie Compston y Arthur Ravers, ex-poseedor del título, hicieron 71.

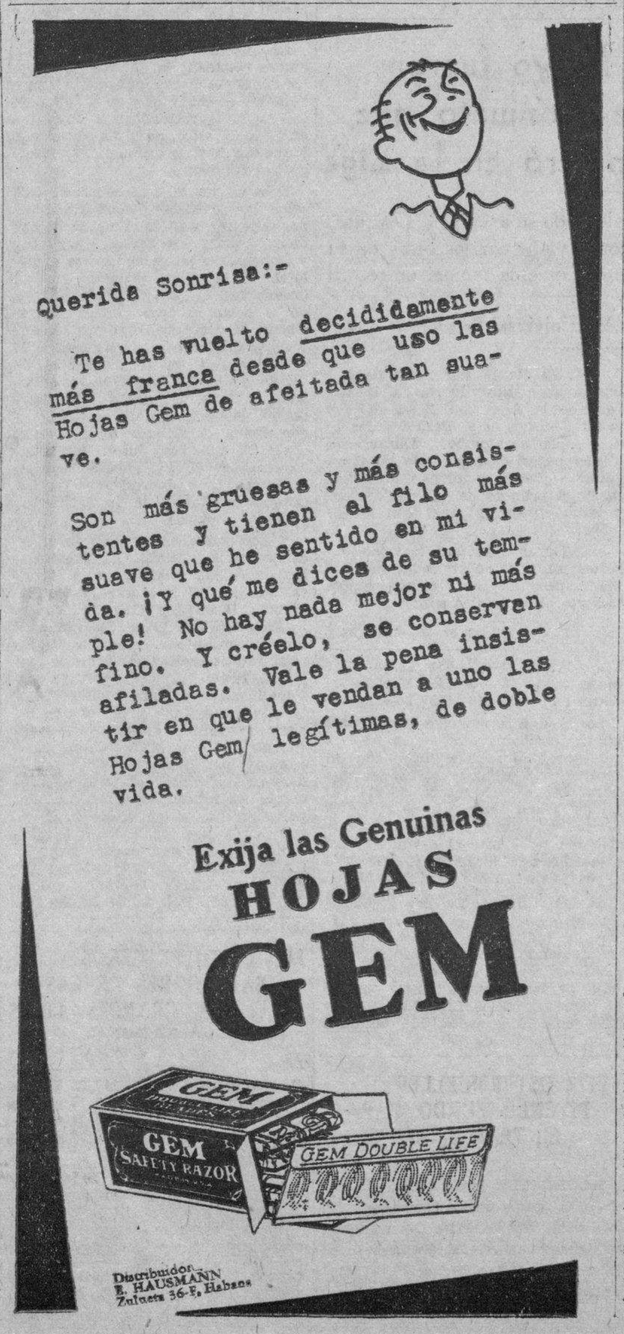

LOS QUINTETOS DE PEPE ANTONIO Y LA SALLE ESTA NOCHE EN EL ASTURIAS

Viboreños y Deportivo en el segundo turno. Comienza mañana el Campeonato de Basket Ball Femenino. Tres trofeos se discuten en la fiesta del Luyanó. Se reunirá esta semana la L. N.

CON GRAN ENTUSIASMO SE DESENVUELVE EL MARATHON DEL RIVERSIDE YACHT CLUB

Dos buenos juegos de basket ball se efectuarán esta noche en el popularizado floor del Club Deportivo Asturias. En el primer turno, a las nueve en punto, se miden los quintetos de La Salle y Pepe Antonio. Este último ocupa el primer lugar del Campeonato, con sólo una derrotada anotada. Los Sallistas se mantienen igualmente en las mejores condiciones y pueden escalar el lugar más avanzado si logran este triunfo de hoy. Las fuerzas están parejas. Los discípulos de Canossa han adelantado notablemente en los últimos días susu demostraciones han sido todas excelentes que nos permite adelantar que el juego de hoy será de lo más interesante de la competencia. En buenas condiciones los dos teams, repetimos, debe esperarse una bonita exhibición de basket con miras al Campeonato de la zona de la Habana. En el segundo turno de hoy se enfrentan Asturias y Juventud Atlética Viboreña, otro de los aspirantes de primera línea.

El jueves se volverá a jugar con este cartel; Pepe Antonio y Asturias; Luyanó vs. Cubaneleco. El sábado por la noche Católicos vs Huguet y un gran juego: Pepe Antonio vs. Antonio vs. Viboreños. El domingo, por la tarde, Cubaneleco vs. Católicos; Huguet vs. La Salle; Teléfonos vs. Asturias.

MAÑANA EL FEMENINO

Está anunciado para mañana, miércoles, la inauguración del Campeonato femenino de basket ball. El floor escogido para la primera semana ha sido el del Club Deportivo Asturias. Se jugará en este lugar mañana y el viernes, comenzándose a las nueve p. m. El programa inicial está a cargo de Fortuna y Ferroviario, en el primer turno, cerrando Círculo Dental y Deportivo Asturias. Los precios son módicos diez y cinco centavos. Actuarán de oficiales Raúl Argüelles y Enrique Bru.

Hay entusiasmo por esta competencia que permitirá ver en acción a un grupo de lindas jugadoras muchas de as cuales tienen facultades para convertirse bien pronto en estrellas de los floors.

LA ACTIVIDADES DEL «RIVERSIDE»

Diariamente se observa gran movimiento en el campo de deportes del magnífico Riverside Yacht Club que no descuida tampoco su aspecto social ofreciendo semanalmente tres bailables que se ven concurridísimos. El Marathon acuático ha culminado en un magnífico triunfo para sus organizadores ocupando entre ellos un lugar preferente Tito Silverio significado atleta del agua. Luchan populares atletas en los mejores puestos y en todas las distancias se observa un deseo enorme de vencer sosteniéndose luchas reñidísimas. En esta semana ofreceromos el estado de la competencia.

DEL BASE BALL AMATEUR

Con toda seguridad en la presente semana, posiblemente mañana miércoles, se reunirá la Liga Nacional de base ball amateur para tratar de la reanudación del Campeonato existiendo la impresión de que el domingo se volverá a jugar. Son estos los informes que nos llegan que proceden de muy buena tinta.

CUBA Y LAS OLIMPIADAS

El team cubano de esgrima ha formalizado su inscripción en las oficinas de Carol. También los atletas Jorge Luis Sánchez y Jorge de la Torre, figuras populares del atletismo camagüeyano, han manifestado sus propósitos de competir. Rafael Pérez, el atleta villaclareño poseedor del magnífico salto alto nacional, ha hecho firme sus propósitos de asistir a Los Angeles. Naturalmente que los gastos de estos atletas serán por sus propio riesgo ya que hasta ahora no se conocen de donativos particulares o oficiales con ese fin.

LA FIESTA DEL LUYANO F. C.

Muy comentado viene siendo en nuestros corrillos amateurs la gran fiesta deportiva social que prepara el Luyanó F. C. para dejar inaugurado su regio campo de deportes. Tres encuentros de basket esa noche y en todos ellos se discutirá un trofeo. El juego cumbre está a cargo del Círculo Dental y Fortuna ocupando los números restantes Ferroviario vs. Pepe Antonio y los masculinos de los Caballeros Católicos y la Juventud Atlética Viboreña. Ese mismo día—sábado 18—se llevará a cabo la gran verbena amenizada con orquestas de verdadero renombre. «Paco Ribas» y «Albarado» son los donantes de las bellas.

El tema preferente de todas las conversaciones de los Turfistas es la forma de "Chief's Warrior"

Los dos éxitos de las sedas de Alfredo Broderman en los turnos sexto y séptimo de la fiesta dominical de Oriental Park, ha puesto en el candelero al hípico 100 x 100 de los antípodas

(Por «JERRY» CORRALES)

Infalible es el quejumbroso pregón de los mercaderes del maní garapiñado y reconstituyente en el cruce de dos rúes habaneras tan transitadas como San Lázaro e Infanta, coles y papas de pregoneros vitafónicos proceden siempre de Güines, los plumeros son siempre de pita, y dobles las escobas de cuatro hilos y a peseta, también robustianos los aguaceros que sobre el vecino pueblo marianense tenemos de plantilla durante el estío de Cubanacán.

Desatábase el chubasco ciento tres de la serie corregida y ampliada ayer tarde cuando en el paraíso hípico surgía de todas direcciones el elemento caballista para dar la carga decisiva contra el sector del paddock donde gruesas pilas de reluciente cubano guano y manojos de U. S. momico dispone en Lunes de las Animas el Club Hípico de Cuba, para la liquidación de los renglones de premios, montas de jockeys e infinidad de suministros imprescindibles en el funcionamiento de la complicada maquinaria de turf.

Una vez en posesión de sus créditos se entregó la grey turfista a los considerandos de ritual, tras breve escala en los tableros del mercader del cusubé netamente criollo y del piñero con mercancía ahora tan reajustada, también del sufrido patio Siboney.

SENTENCIAS SOBRE LA FIESTA DOMINICAL

La mar de floridos comentarios surgieron en esos nueve innings turfistas, interrumpidos una vez que otra por la aparición de más de un acreedor del caballismo, que sorprendiendo al cliente de sus desvelos con el guano encima aun fresco, hacía derroche de galanteadores frases ante el auditorio para excursarse de tener que llevárselo a la tierra de nadie donde habría de entrarle en apretado clinch.

El tema preferente del mitin que se improvisa entre la farándula del turf en Lunes de las Animas fué ayer tarde la brilante forma adquirida por Chief-s Warrior, el caballo de Alfredo Brodermann, hípico cien por cien de las Antípodas, que movidos festejos veraniegos hubo de celebrar ayer por los resonantes éxitos que sus sedas lograron en sexto y séptimo episodio de la fiesta dominical de Oriental Park.

La forma desplegada por Chief-s Warrior en su éxito del Havana Yacht Club handicap, estelar de primo cartello que puso fin a la grata fiesta hípica dominical, lo capacita para salir airoso aun con rivales más temibles que sus dignos opositores del evento citado

No conforme con el veredicto tan plausible que la mayoría del jurado caballista ayer emitía a favor de Chief-s Warrior, surgió en el fragor de la discusión sobre el dictamen de méritos que poseen los contendientes del handicap dominical último en entusiasta groom, o mozo de cuadra que milita en el establecimiento turfista propiedad de don Segismundo S. Friedlein, con petición de turno oratorio para una cuestión de orden y explanar que aun con el pesado anaquel que el racing secretary hizo cargar a Miracle, si éste no sufre el adverso incidente de pisar una cáscara de mango rodeando la curva El Clavel, con lo que hubo de perder uniformidad en su paso, el resultado del estelar hubiera sido diametralmente opuesto.

Y si la muy veloz y consistente My Last Honey estuviese capacitada para cubrir con éxito los tramos de la travesía sobre piso majarete, también tendríamos otra modificación de la gran carrera estelar del domingo, que por uno y otro motivo fué tan buena como las que deleitan a las muchedumbres en Belmont Aqueduct, Jamaica y Saratoga.

Por el cambio de piso fué a última hora retirado del estelar Al Livingston, uno de los ahijados del querido presidente del Club Hípico de Cuba, cuyas sedas moradas y biancas, emblemáticas del sabroso caimito en sazón, experimentan ahora salitrea racha.

OTRA VEZ EN CANCHA LOS FANGUEROS

Poco duró el receso de los fangueros, cuyos dueños han mantenido afiladitos para sesiones que se avecinan en el predio turfista. Solo un milagro inesperado puede dar chance a los de piso fast a fin de semana, pero una vez más quedó probado que la fantasía guajira sobre lunas que traen sequía y otras que no la traen, es de caracter mitológico.

EL TERRE HAUTE ES EL TEAM QUE MAS BATEA EN LA LIGA THREE EYE

TERRE HAUTE, junio 6 US.— Al frente con un batting average de 303, el Terre Haute es el mejor teams, bateando, de la Liga Three Eye, de acuerdo con los últimos averages oficiales publicados. Le sigue el Peoria, con una marca de 293. Mantenidos bajo el dominio de los pitchers el resto de los teams de la Liga han hecho bien poco, teniendo, por ejemplo, el Springfield, que ocupa el tercer lugar, un promedio de 266

Balompié

Por FERNANDO DE GALARZA

Terminado el Concurso del Comité Provincial. Del match Templete-Luyanó. Se celebró en Estocolmo, el Congreso anual de la F. I. F. A.

La Segunda Categoría dió fin, para los efectos de la clasificación de los primeros puestos, a la contienda por el Campeonato Habanero, con el programa jugado el pasado domingo en el Campo Polar.

El Puentes Grandes conquistó el título, terminando invicto el Concurso —de seis partidos, ganó cinco y empató uno—. Apretada fué la victoria que consiguió el domingo, por un tanto, faltando quince minutos para termina el match, y de penalty. Once puntos ha sumado que es una excelente puntuación, que acredita los méritos y entusiasmos de sus jugadores y concede a la dirección del club la más alta recompensa, al quedar en condiciones de jugar la Serie de Promoción con el que corresponda de la Primera Categoría Serie B.

Le sigue en orden el América, con un punto de diferencia, lo que demuestra lo reñido de la lucha y tiene este club también los honores de no haber visto perforada su meta, terminando con el mejor goal-average—ochientos a favor por ningun en contra.

Un tropiezo el domingo del Puentes Grandes y hubiera resultado un emocionante empate en el primer lugar.

Queda un partido suspendido por mal tiempo, entre el Loma F. C. y el Deportivo San Miguel, que no afecta para la puntuación de los dos primeros lugares, únicamente que de ganar empataría el Loma con el Racing, para el puesto de tesorero en el Comité Provincial, y tendrían que jugar estos dos clubs, un match de desmpate.

No tiene, pues, nada de particular, que el Comité acuerde la terminación del Campeonato en su primera sesión.

La situación en que han quedado los clubs es la siguiente:

CLUBS CONTENDIENTES	J.J.	J.G.	J.E.	J.P.	G.F.	G.C.	Ptos.
D. PUENTES GRANDES	6	5	1	0	7	1	11
AMERICA A. C.	6	4	2	0	8	0	10
RACING F. C.	6	3	0	3	6	5	6
D. LA PURISIMA	6	1	3	2	1	2	5
LOMA F. C.	5	2	0	3	6	6	4
SPORTING F. C.	6	1	1	4	1	10	3
SAN MIGUEL	5	0	1	4	1	6	

Nota. — Falta por jugar un partido suspendido por lluvia entre los equipos Loma F. C. y D. San Miguel.

UNA DECISION ARBITRAL QUE TRAERA SUS CONSECUENCIAS

Brillante tarde, la de antier, en el gran Stadium Cerveza Tropical, pese a San Isidro, que nos amenazó con deslucir, el gran programa del Campeonato Habanero.

Verdaderamente, se demostró una gran afición al deporte varonil pues una numerosa concurrencia presenció los encuentros del Stadium de don Julio Blanco Herrera.

Los pronósticos lanzados, referentes al interés, que despertaría la jornada entre Templete y Luyanó, bajo el punto de jógica, en que ambos equipos se habían preparado para dicho match, quedaron bien justificados.

Voy a intentar tomar un aspecto un poco serio de orientador y me permitiré hacer algunos comentarios sobre este encuentro. Teniendo en cuenta que trascribimos lo que presenciamos.

Una decisión del árbitro y dos protestas por parte de ambos clubs, dan por terminado este choque, a los 22 minutos de iniciado.

El hecho de no haberse continuado el juego, fué debido al reclamar los del Luyanó un tanto, que el árbitro les había anulado, pues mientras que estos reclamaban el goal, los del Templete protestaban, que el esférico había sido llevado con la mano por el inter-izquierda Rodríguez, y que este dejándolo caer shootó. Ante estas reclamaciones, el árbitro se dirige a los jueces de línea, uno de ellos falla a favor del Templete, mientras que el otro declara que no vió nada. El hombre que dirige el juego, no da el tanto por válido y ante esta decisión el Luyanó se retira del terreno, dándosele el partido al Templete.

Es de justicia reconocer que el árbitro debió haber castigado la falta en el momento que se desarrolló y no después que el balón había sido introducido en la red.

¿Que este criterio nuestro choca con el de quienes sostengan lo contrario? Pues, que cada cuál defienda lo que es justo, sin perder el control de la pluma.

Fué una lástima que solo se jugara 22 minutos ya que el público estaba entusiasmado y veía con deleite la labor que se desarrollaba en el terreno de juego.

S. RIVERO.

EL ULTIMO CONGRESO DE LA F. I. F. A.

En Estocolmo se han desarrollado las sesiones del Congreso anual de la Federación Internacional de Fútbol. Gran solemnidad en la sesión de apertura, celebrada en el Ayuntamiento. El príncipe real la presidió rodeado de los señores concejales. Los estudiantes entonaron sus coros y hubo un torneo oratorio, al que puso colofón el gran diplomático M. Rimet, presidente vitalicio de la F. I. F. A. Asistieron al Congreso treinta naciones, representadas por sesenta y un delegados, entre los cuales el señor Cabot, secretario general de la Federación Española.

Se han modificado los estatutos de la Federación. En virtud de esta modificación la F. I. F. A. se convierte en un organismo superior encargado simplemente de servir de enlace entre las Asociaciones nacionales y de hacer que se apliquen uniformemente las leyes del juego, que siguen siendo las del International Board británico. Se reduce a nueve el número de miembros del Comité: Un presidente, dos vicepresidentes y dos vocales. Y se crea el cargo de secretario general remunerado.

Se aprobaron todas las modificaciones propuestas relativas al traspaso y calificación de jugadores.

Y se añade al artículo primero de su estatuto esta elegante frase:

«La F. I. F. A. fomenta el fútbol amateur y controla el fútbol en general.»

Se aprobó el reglamento del próximo Campeonato del Mundo, sobre el principio de que, después de diversas eliminaciones, queda limitado a 16 el número de concurrentes a la final.

Para la celebración de la próxima Copa del Mundo (1934) se admitió en principio la candidatura de Italia.

Se aprobaron los acuerdos de la Comisión de reglas del juego, que se presentarán, naturalmente, al estudio del International Board, que se reunirá el mes próximo.

A continuación se procedió al nombramiento de nuevo Comité ejecutivo. Monsieur Jules Rimet (Francia) fué reelegido presidente por aclamación; fueron nombrados vicepresidentes Mauro (Italia) y Seldreyers (Bélgica). Y miembros: Buero (Uruguay), Lotsy (Holanda), Bauwers (Alemania), Johanson (Suecia) y Fischer (Hungría). El cargo de secretario administrativo ha recaído en el señor Schricker (Alemania.)

El próximo Congreso se celebrará en Italia, si este país organiza la final de la Compa del Mundo; si no, en Bruselas.

M.E.C.D. 2016

Anuncios Clasificados de Ultima Hora

ALQUILERES

A-1 Habana

SE ALQUILAN. Preciosas plantas alta y baja, Hospital 9 entre Neptuno y San Miguel, todas decoradas, con gran sala, tres grandes habitaciones, comedor, baño moderno completo, cocina gas, calentador, cuarto y servicio criados, agua abundante. Informan, Aramburu 8, 10. U-4822. A1

ALQUILO: EL MODERNO primer piso de la casa San Lázaro número 299, entre Soledad y Aramburu, compuesta sala, 4 habitaciones, baño completo, comedor al fondo, cocina y cuarto de criados. Puede verse a todas horas. Informes: San Ignacio número 50. A-7501. A-1

ALQUILO: PLANTA BAJA de Suspiro 4, casi esquina a Monte, moderna construcción, sala, comedor, 3 cuartos, cuarto baño y cocina gas. Precio reducido. La llave, en los altos. A-1

ALTOS FRESCOS, ventilados, en 34 pesos, sala, comedor corrido, tres habitaciones, baño, cocina, Perseverancia 48, entre Virtudes y Concordia. Llaves, enfrente, número 55. Informes: F-2313. A-1

SAN RAFAEL 55, ALTOS hermosos, entre Manrique y Campanario, con sala, antesala, seis habitaciones, comedor al fondo. Precio: $50.00. Llaves, en los bajos. Informes: F-2313. A-1

PRIMER PISO

Campanario 88, casi esquina a Neptuno, se alquila casa moderna, compuesta de cuatro habitaciones, sala, comedor y baño intercalado, agua abundante. Precio, 45 pesos. Informes, el portero y en los bajos, peletería Versalles. Telf. M-5842. A1

SAN LAZARO 122, bonito piso, sala, saleta, comedor, tres cuartos con gran terraza al Malecón, con servicio completo, criados, hay elevador, muy barato. U-1057. A1

REUNION DE LOS DUEÑOS DE OMNIBUS

Trataron sobre la regulación de los precios. Recurso contra una resolución del Sr. Alcalde

Ayer, en el despacho del Jefe del Departamento de Gobernación, señor Martínez Castell, se efectuó un cambio de impresiones, preliminar al que ha de efectuarse después con el Alcalde, entre dicho funcionario y los empresarios de empresas de ómnibus para pasajeros. Se trató de buscar una fórmula que armonice los intereses de las compañías dedicadas al citado negocio de transporte, con objeto de evitar las competencias que puedan perjudicar la seguridad del público. También se trató del sistema de precios establecido por varias empresas, a base de cinco centavos ida y vuelta.

LAWN TENNIS

Se ha dirigido ayer al Alcalde el señor José Caballero, recurriendo contra su decreto de fecha primero de los corrientes, por el cual se denegó su silicitud para establecer un espectáculo de «lawn tennis» con apuestas mutuas. Expone el señor Caballero, que por resoluciones de la Audiencia de la Habana y del Tribunal Supremo de Justicia, se ha declarado la licitud de dicho juego, motivo en que fundamenta su petición de licencia para explotarlo en la casa Galiano número 98.

ERARIO DEL DISTRITO

Recaudación del cuarto Ejercicio Corriente, $2,466.61. Resultas, $1,089 más 78 cts. Consejo de la Provincia ,$511.49. Existencia en Caja, E. Corriente, $2,830.19. Resultas, $3,668 más 64 cts. C. de la Provincia, $2,017.43. Presupuesto Extraordinario, $432.94. Depósitos, $89,539.12. Total, $98,488.32. Cobros, por Cuotas Ocasionales, $401.62. Matadero de Luyanó, $257.34. Matadero Industrial, $356.34. Espectáculos, $247.03. Licencias de Obras, $102.81. Multas, $7.

TRASMISIONES DE DOMINIO

Ayer fueron asentadas en la Secretaría de la Comisión del Impuesto Territorial, estas trasmisiones de dominio: El Juzgado de Primera Instancia del Oeste, por el señor Alejandro García Pérez, trasmitió al señor César Lombard y Menocal, la casa Flores entre Rodríguez y San Leonardo valorada en dos mil pesos; y el señor Benigno Santos Rivero vendió al señor Fernando Valdés y Fernández, la casa de dos plantas, Víctor Muñoz 12, en $6,150.

NOTIFICACION DE MINA

El Gobernador Provincial de Matanzas interesa del Alcalde de la Habana se notifique a la señora María Valdobinos, vecina de Infanta 172, para que abone los derechos fiscales de la mina La Esperanza, ascendente a la suma de $402.50.

ALQUILERES

A-2 Vedado y Príncipe

SE ALQUILAN

Bonitos altos en Zapata y Dos, lo más alto del Vedado, frente a las dos calles, cuatro cuartos, sala, comedor, una gran terraza y demás comodidades, pintada con mucho gusto. Véala y le gustará. Informan, F-6265. A2

SE ALQUILA la casa calle Veintitrés número cuarenta, F y G, de dos plantas, moderna. A2

VEDADO, 8 número 43, cerca Colegio Teresianas, altos acabados de pintar, modernos, 3 hermosas habitaciones, 2 baños, espaciosa sala, comedor. Precio, $40. A-6537. A2

A-4 Marianao y sus Repartos

SE ALQUILA precioso chalet en las Alturas de Almendares, Avenida de la Paz número 15, continuación de la calle 23 del Vedado, con 4 habitaciones, garage para dos máquinas, gran patio y demás comodidades. La llave en el número 19. Informes en los teléfonos I-6448 ó A-8465. Precio, 55 pesos. A4

A-5 J. del Monte y La Víbora

SE ALQUILA la casa Jesús del Monte 62, altos, compuesta 5 habitaciones, sala y saleta, baño completo, por lo que den. Telf. F-7478. A5

SE ALQUILA casa fresca, moderna, jardín, traspatio, garage, 6 cuartos, baño intercalado, dos cuadras de la calzada. San Lázaro 68, Víbora. Informes, M-7190. A5

A-12 Solicitud de Alquileres

SOLICITO un local de 800 metros, para una industria, con altos para oficina, acera de la sombra, comprendido entre las calles de Prado a Campanario y de Trocadero a Barcelona. Luis Sotolongo. Teléfono M-2675.

ALQUILERES VARIOS

SE ALQUILA para oficinas, el piso principal de Obispo 36, con servicio de elevador, con una superficie aproximada de 126 metros cuadrados utilizables, en la módica cantidad de cincuenta pesos. En el tercer piso informan. A vrs

W. Arrendamientos

ARRIENDO finca para lechería estable, casa trasiego, río, árboles, 1 a 10 caballerías. F-2709. 23 número 290, entre D y C, Alvarez, precio módico. W

B-1 Casas-Apartamentos

THE GARDEN Village. Frescos y claros apartamentos, original disposición en espacioso jardín. Sala, pequeo comedor, habitación, cocina y baño, $16. Sala, habitación, cocina y baño, $15. A entre 10 y 12, Almendares. Informes, F-3055. B1

B-2 Naves y Locales

NEPTUNO Y CAMPANARIO LOCAL, 548 METROS

Se alquila Neptuno 101½, entre Campanario y Perseverancia, espacioso local, 16 metros de frente, amplio salón para ventas al detalle, preparado con vidrieras lujosas, gran nave al fondo, propia para almacén de mercancías y oficina con entrada por Campanario 88. Informan, al lado, peletería Versailles. M-5842. B2

ALQUILO, Calzada de Concha 44, toda o mitad, gran nave de 800 metros, toda de hierro y cemento, propia para industria, garage o depósito. Informan, Aramburu 8, 10, U-4822. B2

! Magnifica Esquina !

DUREGE Y ZAPOTES

Local para establecimiento con 4 puertas metálicas, un cuarto, baño, cocina y patio. Muy rebajado. Informan, Durege 30 A, esquina a San Bernardino.

PARA establecimiento se alquila el local de San Lázaro 352, entre Belascoaín y Gervasio, precio módico. Llave en los altos. B2

B-4 Habitaciones

ESPLENDIDAS habitaciones con luz, desde $5. Hermosos pisitos con 3 habitaciones y baño, desde 20 pesos. Véalos. Muy céntricos. Campanario 143, casi esquina Reina. B4

O'Reilly No. 51

CASA NUEVA

Se alquilan magníficas habitaciones, frescas, claras y ventiladas, agua caliente a todas horas, abundancia de baños modernos, teléfono, buen servicio, moralidad. B-4

ALQUILERES

HABITACION a alquilar, Manrique 114, esquina Dragones, primer piso. B4

B-6 Hoteles

"HOTEL ROMA"

O'REILLY Y AGUACATE

Ofrece sus espléndidas habitaciones con baño privado, pensión completa mensual, $50. Teléfonos M-6944 y M-6945. B6

SE SOLICITAN

S-3 Manejadoras

SE SOLICITA: UNA BUENA manejadora, debe traer referencias. Calle J. número 188, entre 19 y 21, Vedado. Después de las 10 de la mañana. S-3

S-9 Operarios y Aprendices

SE SOLICITA una operaria que haya trabajado en taller y que sepa coser bien ropa de señora. San Ignacio número 106, departamento número 1, bajos. S9

S-11 Agentes y Socios

SOLICITO socio con $1,500 para negocio de hotel ,no corredores. Informa E. Hevia, de 8 a 11 a. m. y de 1 a 4 p. m. S11

S-12 Solicitudes-Varias

SE SOLICITAN damas y caballeros para interesarlos en un negocio en franca evolución. Serán bien retribuidos. Manzana de Gómez 563, de 8 a 11 y 2 a 5. S12

SE OFRECEN

O-1 Criadas y Criados

SE DESEA COLOCAR una española, para criada de mano o manejadora, es formal y sabe trabajar; en la misma, un matrimonio, para encargado. Telf. X-2593. O-1

SE DESEA colocar una muchacha española de criada de mano o de cuartos, o de manejadora, tiene buenas referencias de las casas en donde ha trabajado. Consuelo González. U-6695. O1

SE DESEA COLOCAR una española, para criada de mano o manejadora, o para matrimonio solo. Informes: Telf. F-4053. O-1

DESEA colocarse joven española cria da fina, para cuartos, sabe zurcir bien y lavar ropa fina, sirve la mesa a la rusa, inmejorables referencias. Hortensia. Telf. A-6615. O1

SE DESEA COLOCAR una joven española, de criada de mano o de cuartos, sabe coser. Telf. U-6893. O-1

DESEA colocarse joven española de criada de mano o cuartos o manejadora, es limpia y trabajadora, sa be cumplir con su obligación. Informan. Telf. A-0853. O1

SE DESEA colocar una joven española para criada de mano, manejadora o cuartos, tiene referencias. Informan, FO-2328. O1

DESEA colocarse una muchacha española de criada de mano o manejadora, prefiere niños corta edad, no le importa salir a las afueras, tiene buenas referencias. Telf. FO-9355. O1

SE DESEA colocar una joven española, para criada de mano o manejadora, tiene buenas referencias. Informan, teléfono I-5827. O1

SE DESEA colocar una señora española de criada de mano o cocinera, tiene referencias, Telf. M-9767. O1

SE OFRECE una joven española para criada de cuartos, sabe coser o para todo el servicio de corta familia, no le importa ir al campo, tiene referencias. M-1497. O1

S EDESEA colocar una joven española de criada de mano o de comedor, lo mismo para fuera de la Habana que para la Habana. Es trabajadora, tiene referencias. U-6777. O1

SE DESEA colocr una muchacha española para criada de mano o manejadora, no le importa salir a las afueras, entiende un poco de todo y tiene buenas referencias. F-5759. O1

SE DESEA colocar una joven española para cuartos o comedor, manejadora, le gustan mucho los niños, lleva 11 años en el país, muy fina y trabajadora, da referencias, teléfono M-3130. O1

O-2 Cocineras y Cocineros

SE OFRECE una señora para cocinar y limpiar, tiene buenas referencias. Informan, teléfono F-2366. O2

COCINERA española que varía la comida, hace dulces y es limpia y formal, se ofrece a buena familia. Teléfono A-6949. O2

SE DESEA colocar joven para el servicio de cocina, es buena cocinera, otra otra joven para cocinar solamente. M-5241. O2

SE DESEA colocar una joven española para cocinar y limpiar o criada de mano, tiene referencias, teléfono F-5884. O2

SE DESEA COLOCAR una señora de color, para cocinar, no duerme en la colocación, y una muchacha para limpiar, por horas; tienen buenas referencias. Informes: Telf. U-7022. O-2

O-6 Choferes

SE DESEA colocar buen chófer español, muchos años de oficio y buenas referencias. Informes, teléfono M-2795. O6

SE OFRECEN

O-10 Oficinistas

CORRESPONSAL experto, español e inglés, por horas, graduado Universidad de Boston. Telfs. FO-5214, A-1318. O10

O-12 Ofertas-Varias

SE DESEA colocar un joven español de portero osegundo criado, es trabajador y honrado, tiene buenas referencias. Telf. M-5052. O12

SE VENDEN

V-1 Casas

VERDADERA GANGA

Hermosa residencia esquina, 1,300 varas, 2 plantas, 6 habitaciones, 3 baños ,garage 2 máquinas: Situación magnífica. Costó $90.000. Véndese: $14,500 cash, por apuro momentáneo. Oportunidad única. Trato directo: Carret. Cuba y Obrapía. A-7632. V1

V-4 Establecimientos

SE VENDE O ARRIENDA: Una fonda. Punto céntrico, comercial, con facilidad de pago. Trato directo. Informes: Teniente Rey esquina Aguiar, café. V-4

VENDO A LA PRIMERA OFERTA razonable, y por asuntos de familia, el mejor café de la Habana; y una bodega en $800 que vale $3,000; tiene casa para familia; $30 de alquiler. Aprovechen. Informan, Belascoaín y Salud, botica. V4

PARA EL HOGAR

PH-1 Casas de Comidas

CASA particular sirve comidas a domicilio, en tableros y cantinas, a cualquier parte de la ciudad, variación diaria por un experto cocinero. Comida abundante a precio de situación. Teléfono F-6013. PH1

ENSEÑANZAS

E-1 Academias

¡ INVESTIGUE !

«College of Professional Accounting of Washington», en conexión con «Lessons by Post». Famosos cursos por correspondencia en español. Teneduría, Alta Contabilidad, Lenguas, Taquigrafía, Mecanografía, Gramática, Ortografía, Preparatorias, etc. Garantía absoluta. Cuotas módicas mensuales. Diplomas. Aprenda en su casa, en horas libres. Pida folletos gratis a la «Academia Lessons by Post», Neptuno 24, altos, Habana. E1

GRAN Academia Comercial. Inglés, taquigrafía, mecanografía, atrimética y teneduría de libros. Director, Luis B. Corrales. Reina 113. Enseñanza personal, sólida y rápida. Obsequio. Clases Mecanografía, $1 mensual. Fundada en 18894 E1

PROFESIONALES

Dres. en Medicina

P-1 Dres. en Medicina

DR. FRANCISCO J. DE VELASCO

Corazón, Pulmones, Estómago, Intestinos.

DR. RUBEN DE VELASCO

Corazón, Pulmones, Enfermedades de los niños. Consultas de 12 a 2 y de 1 a 3, días laborables. Horas especiales, previo aviso. Salud 34. Telf. A-5418. Profs.

POLICLINICA INTERNACIONAL

Director: David Cabarrocas, San Miguel 130, entre Lealtad y Escobar. U-2737. Cuando vaya al Hospital, Casa de Socorro o Sociedades, fíjese en la Policlínica Internacional, da gratis consultas, reconocimientos, Rayos X, Rayos Ultravioleta, Luz Alpina, Medicinas, Inyecciones intravenosas, Análisis, Curas, etc. Prof.

DR. A. VENERO

Vías Urinarias, Impotencia, Sífilis. Curación rápida. Cuota semanal. Diatermia, Oznoterapia, etc. Consultas, de 10 a 12 m., y de 4 a 7 p. m., San Miguel 55, esquina a San Nicolás. Telf. A-9380.

DR. ABELARDO LABRADOR

Consultas gratis, 8 a 12 a. m. Pagas, 3 a 5 p. m. Enfermedades señoras, flujos crónicos, metritis, bronquitis, corazón, riñones, diabetes, reumatismo crónico, enflaquecimiento, Inyecciones Neo-Salvasán, Angeles 3, entre Reina y Estrella. Telf. A-0801. Profs.-1

DR. MANUEL LOPEZ PRADES

Graduado Madrid y Habana. 42 años ejerciendo. Enfermedades de la sangre, pecho, señoras y niños. Partos, tratamiento especial curativo de las afecciones genitales de la mujer. Consultas diarias, 9 a 11 y 1 a 5. Gratis, martes y viernes. Amistad 95, altos.

DR. A. G. CASARIEGO

Catedrático de la Facultad de Medicina. Especialista en enfermedades de los Aparatos Urinarios y Genital. (Hombres y mujeres). Consultas, de 2 a 6. Neptuno 125.

PROFESIONALES

CURO IMPOTENCIA, debilidad sexual. Hora para cada cliente. Absoluta reserva. Perseverancia 50, de 2 a 6. Mañana y noche, previo aviso. M-8352. Dr. Cardenal. Prof. 1

DR. GONZALO PEDROSO

Cirujano del Hospital de Emergencia. Especialista en vías urinarias. Consultas de 10 a 12 y de 3 a 5. San Lázaro 254.

F 1 18089 18 nov 18

DR. JOSE MANUEL BUSTO

De los Hospitales de New York. Enfermedades de la piel, sangre y secretas. Extirpación de los vellos de la cara, por electrolisis. Tratamiento de la caida del pelo. Consultas, 10 a 12 y 5 a 6 p. m. Empedrado 35. Telfs A-0280 M-9034.

P-3 Dentistas

DR. VALDES MOLINA, Dentista, Galiano 9. Dentadura, a $10.00; Empaste, $2.00; Corona, $4.00; Puentes, a $4.00, pieza; Extracciones, $1.50. Consultas, de 8 a 7 p. m. Profs.

ALQUILERES

A-1 Habana

ALQUILO: JESUS MARIA número 7, altos y bajos, sala, comedor, tres cuartos, baño y cocina. Llave, al lado. Informes: I-1377. A-1

BAJOS MODERNOS, independientes, muy amplios, acera brisa, todo confort, baratos, Espada 24, entre San Rafael y San Miguel. Informes, al lado, altos, al fondo, encargada. A-1

ALQUILO: SUBIRANA 3, entre Maloja y Sitios, moderno, fresco piso bajo, sala, comedor, cuatro habitaciones, baño intercalado, cocina, servicio de criados, patio, traspatio. Precio módico. Telf. M-7450. A-1

ALQUILO: ALTOS Y BAJOS, Jovellar 39 y medio, esquina Hospital, sala, recibidor, tres cuarto, baño moderno, comedor, demás servicios. Muy barato. La llave, en bodega. F-6186. A-1

PRECIOSOS ALTOS, EN $30.00

Se alquilan los modernos y frescos altos, de San José 124-D., entre Lucena y Marqués González, acabados de pintar, compuestos de sala, saleta corrida, tres habitaciones, comedor, cuarto y servicio de criados. Agua abundante. Llaves, al lado, en los altos de la letra «E». Informes: Edificio «Bacardí», Apartamento 401, Francisco Torres. Telf. A-7830. A-1

LEA, QUE LE INTERESA HORROROSA GANGA

En $22.50 cada uno. Se alquilan los lujosos y modernos bajos de Benjumeda48 y 56, entre Marqués González y Oquendo, a dos cuadras de Belascoaín, acabados de pintar, compuestos de sala, saleta corrida, tres habitaciones, baño intercalado, calentador, cocina, etc. La llave, al doblar, Pasaje Agustín Tivarez número 10. Informes: Edificio «Bacari», Apartamento 401. Telf. A-7830. Francisco Torres. De 10 a 12 a. m., y de 3½ a 5½ p. m. A-1

SAN LAZARO 478, ENTRE M. y N. Se alquila la planta alta, compuesta de portal, sala, 5 cuartos, baño intercalado, hall, comedor, pantry, cocina, cuarto y servicio de criados. Precio: $50.00. Informes: Bufete de Arellano. M-3936. A-1

LEALTAD 3, ENTRE San Lázaro y Lagunas, primer piso, se compone de sala, recibidor, 2 cuartos, baño intercalado, comedor y cocina. Precio: $33.00. Informes: Bufete de Arellano. M-3936. A-1

VILLEGAS 66, ENTRE OBRAPIA y Lamparilla, altos, se componen de recibidor, sala, comedor, 3 cuartos, baño, cocina, cuarto y servicio criados, terraza, 3 cuartos, con su cocina y servicios al fondo. Precio: $50.00. Informes: Bufete de Arellano. M-3936 A-1

SE ALQUILA

La casa San Joaquín 49. A precio de situación. En Ganga. Siempre que sea con garantía. Informes, en la misma. Telf. FO-3178. Llave, al lado, en el escritorio. A-1

ALQUILO: $40.00. Espléndidos bajos, Neptuno 208, entre Oquendo y Soledad, claros y ventilados, recibidor, sala, 4 grandísimas habitaciones, comedor, lujoso baño, cuarto, servicio criados. Llav, al lado. U-1802. A-1

ALQUILO: $28.00. Caso dos plantas, Apodaca 55, entre Suárez y Revillagigedo, recién pintada, sala, comedor, un cuarto, escalera interior. Llave,S uárez casi esquina Apodaca, barbería. U-1802. A-1

Su anuncio clasificado en el Diario de la Marina, llega a las 7 de la mañana a donde a Ud. le interesa.

Llegue Ud. donde le conviene, no espere que vayan a buscarle, puede ser tarde.

Anúnciese en los Clasificados del

DIARIO DE LA MARINA

ALQUILERES

GANGAS SEALQUILAN

CON MES ADELANTADO ..

Cuba 29, altos, sala, saleta, 5 habitaciones, baño, comedor, cocina, cuarto criados	$ 30.00
Cerro 817, departamentos . .	3.00
Marina 16 C, Departamentos habitaciones, baño	$ 7.00
M. González 60, altos, sala, recibidor, seis cuartos, cocina, gran patio	$ 35.00
Santa Irene 94, portal, sala, saleta, dos cuartos, baño, comedor, cocina	7.00
Lindero 24, sala, 2 cuartos, baño, comedor, cocina . . .	8.00
14 esquina a 3a., Almendares, 2 plantas, jardín, portal, sala, comedor, living room, cocina, pantry, cuarto y servicios criados, garage en los bajos, cuatro habitaciones y servicios modernos en los altos	$ 30.00
18 entre 9 y 11, Vedado, sala, tres cuartos, baño, cocina comedor	18.00
Amistad 6, Dptos.	$ 15.00
A. Ramírez, por Omoa, L. Sala, 2 habits, baño, comedor, cocina	$ 22.00
J. A. Saco esq. a O-Farrill, bajos, portal, sala, comedor, 3 habits, baño intercalado, cocina, servs criados	$ 20.00
Genio 3, 7, sala, comedor, hall, 3 habitaciones, baño, cocina, cuarto y servicios criados .	$ 2.00
Infanta 106 B, esquina San Rafael, altos, sala, saleta 4 cuartos, comedor, etc . . .	$ 25.00
San Lázaro 105; 118, sala, 5 habitaciones, baño, comedor, pantry, cocina, cuarto y servicio criado	$ 45.00
Cruz del Padre 6, bajos, sala, 3 habitaciones, baño, comedor, cocina	$ 11.00
Mayía Rodríguez 21, sala, 3 habitaciones, baño, comedor, cocina	$ 10.00
Velazquez 91-A, sala, 2 habitaciones, baño, comedor, cocina	$15.00
C No 272, entre 27 y 29, departamentos, 1 cuarto, baño, baño, cocina	$ 11.00
Subirana 44, 46 y 52, sala, saleta, 3 habitaciones, baño, comedor, cocina	$ 25.00
Peñalver 114, sala, 2 habitaciones, baño, comedor, cocina	$ 16.00
Pasaje Infante 31, dpto. . . .	$ 30.00
Goicuría 18 y 28, sala, 2 habitaciones, baño, comedor, cocina, patio	$ 12.00

LOCALES COMERCIO

Acosta 49 al 53	$ 30.00
Zulueta 32	30.00
O-Reilly 13	4.00
BODEGA. Con todos sus armatostes, mostradores, neveras, etc., Mayía Rodríguez y Pasaje Infante	15.00
CARCEL 15 ,bajos	$ 30.00
Marina 2, bajos, edificio «Carreño»	50.00

CAMPANARIO 48, bajos, esquina Virtudes, fresquísima, alquila cuatro habitaciones, sala, comedor, recibidor dos baños, cocina, llave bodega enfrente. Informes: Neptuno 106, Ferretería «La Llave», módico alquiler. A-1

PRADO 38, alquilo altos vivienda familia, sala, saleta, comedor, seis habitaciones, baño intercalado, cocina, cuarto, servicio criados, lavadero, amplia fresca. Llame Cuevas. Informa: M-9896. A-1

COMODOS altos, Concordia 131, entre Gervasio y Belascoaín, cinco amplias habitaciones, sala, recibidor, comedor al fondo. Informan en los mismos. Teléfono: A-3335. A-1

SAN FRANCISCO No. 19, entre Neptuno y San Miguel, bajos, independientes, con sala, comedor, 3 cuartos, patio, etc. Escalera para la azotea. Precio reducidísimo Informan: Goizueta. F-3937. A-1

LEALTAD No. 125, entre San José y San Rafael, preciosos bajos con sala, antesala, 3 cuartos, baños, comedor etc. Terminándose de pintar. Precio reducidísimo. Informan: Goizueta: F-3937. A-1

ALQUILO: PRIMER PISO, Belascoaín esquina San Miguel, altos de «La Noble Habana», propio para dos matrimonios, gabinete. Muy fresca. Muchas comodidades. Precio de situación. A-1

SE ALQUILAN

LAGUNAS 33, BAJOS, modernos, sala, comedor, dos habitaciones, cocina, baño completo. Alquiler: $30.00. Llave, en San Lázaro 318, de 2 a 6 p. m.

LAGUNAS 5, ALTOS, modernos, sala, recibidor, dos habitaciones, baño intercalado, comedor, cocina y servicio criados. $35.00. Llave, San Lázaro 318, de 2 a 6 p. m.

SAN LAZARO 318, ENTRE Gervasio y Escobar, sala, recibidor, cuatro habitaciones, dos baños intercalados, comedor, cocina y servicio criados, 50 pesos. Verlos, de 2 a 6 p. m.

SUAREZ 137, MODERNOS altos y bajos, sala, dos habitaciones, baño completo, comedor y cocina, $22.00. Verlos, de 8 a 12 a. m.

INFORMES:
COMPAÑIA DE SEGUROS
"EL IRIS"
Empedrado No. 34. Telf. A-1294

SAN LAZARO 64

Primer piso moderno, acabado de decorar, sala, saleta, tres habitaciones, baño intercalado y demás comodidades, propio para consultorio, modista o familia de gusto. Precio reajustado. Llaves en la bodega de Industria y San Lázaro. Informan en El Almendares, Optica, Obispo 54. A1

SANTIAGO 36, ENTRE Pocito y Jesús Peregrino, altos modernos, sala, comedor, 4 cuartos, baño intercalado, media cuadra Belascoaín, media Carlos III. A-5650. A-5

ALQUILERES

FRENTE UNIVERSIDAD. San Lázaro 500 entre L y M, casa una sola planta, con cinco cuartos, baño intercalado completo, demás comodidades. Abierta. $38. Librería Albela. U-5783. A1

ALQUILO, Campanario entre Malecón y San Lázaro, sala, comedor, dos habitaciones, cielo raso, tres ventanas a la calle, baño completo, $30. Informan, M-1681. En los altos. Pintada. A1

MERCED NUMERO 48. Hermosa casa con 8 habitaciones, sala, saleta, comedor, zaguán para automóvil, baño, patio y azotea. La llave en la misma. Precio: $50.00. A-1

TROCADERO 72, ALTOS, con sala, comedor, cocina y baño. La llave en los bajos. Informes: Concordia 44. Telf. A-2583. A-1

COMPOSTELA y Sol, se alquila el segundo piso con sala, comedor y dos habitaciones, baño completo y agua abundante, es edificio nuevo. Llaves, café esquina a Porvenir, M-5350. A1

SE ALQUILA, Jovellar 27, casa moderna, sala, comedor, 2 habitaciones, baño intercalado completo y cocina, $25. Llaves, San Lázaro número 376, entre Aramburu y Hospital, teléfono U-5858. A1

ALQUILO: REINA 91, hermosa casa, lujosamente decorada, propia para Club, Consulados o familia, etc. A-1

ALQUILAMOS espléndidos pisos modernos, desde Belascoaín a Hospital, por San Rafael desde $25 a $40. También en Luyanó, en Pérez esquina a Fábrica. $15. Ferretería Belascoaín 71. U-5215. A1

Prado esquina Cárcel

Los bajos, tres habitaciones, sala, comedor y cuarto de criados. Informes: M-6589 M-1882. A-1

ALQUILO ALTOS, Indio 37, sala, saleta, tres cuartos, baño intercalado, a una cuadra de Monte. Informes, en la misma, $25.00. A-1

SE ALQUILA: LA PLANTA baja de la casa Condesa esquina Escobar, dos habitaciones, sala y saleta, baño y cocina. Informes: Rayo 110. Telf. A-9743. A-1

ALQUILO: PRIMER piso de la casa Habana número 15, sala, recibidor, cuatro habitaciones, comedor al fondo, baño completo, habitación y servicio criados. Informes: Rayo 110. Telf. A-9743. A-1

MALOJA 203, BAJOS, entre Oquendo y Franco, frente al Parque, lugar lindísimo, sala, 4 habitaciones, baño intercalado, comedor, cocina, cuarto y servicio criados. $30.00. A-1

CONCORDIA 154, ALTOS y bajos, baratísimos, entre Oquendo y Soledad, sala, comedor, 6 y 4 caurtos, baño. Mucha agua. Llaves, Bodega Oquendo. Informes: A-5650. A-1

ALQUILO: PRIMERO y segundo pisos de Reina 65 por San Nicolás modernos, con tres cuartos, comedor, sala baño de lujo y demás. A-1

ALQUILO ESPLENDIDO tercer piso, sala, tres grandes habitaciones, baño intercalado, comedor, cocina, cuarto y servicio criados, Jovellar 8, entre Aramburu y Hospital. Alquiler ganga $34.00.

MANRIQUE Y SAN JOSE. Se alquila la primer piso, compuesto de sala, saleta, comedor, 2 habitaciones, baño intercalado completo, cocina y servicio de criados. Luz y limpieza de escaleras. Informes: A-7036. La llave en el café. A-1

VILLEGAS 111. SE ALQUILAN primer piso, fabricación nueva reúne comodidades, con sala, saleta, cuatro habitaciones, baño intercalado, servicios, comedor, cocina gas, módico precio. Informes: A-9745. A-1

CERCA REINA Y GALIANO. Alquilo altos, Estrella 58, entre Manrique y San Nicolás, sala, comedor, cuatro cuartos, cocina, servicios, agua abundante. Llave, bodega. Informes: F-1253 A-8673. A-1

BARATISIMOS: SE ALQUILAN los altos Subirana 27, sala, recibidor, 4 cuartos, baño intercalado, etc. Informes: Tejadillo 36. Telf. A-3341. A-1

SE ALQUILAN LOS BAJOS de Tejadillo 57; sala, saleta, 2 habitaciones y servicios. Informes: Tejadillo 36. Telf. A-3341. A-1

ALQUILO ALTOS, San José 27, esquina San Nicolás, primer piso, sala, comedor, tres cuartos, baño intercalado completo, cocina, todo muy ventilado, agua abundante. Llave, bodega. Precio: $30.00. F-4018. A-1

MERCADERES 16, entre Obispo y Obrapía, primer piso, amplio, barato. Llaves, ferretería. Informes: A-5650. A-1

OBRAPIA 65. ALQUILO primer piso alto, sala, saleta, comedor, cuatro habitaciones, baño intercalado, cocina de gas. Precio situación. Informes y llaves, bajos, almacén. Telf. A-3314. A-1

SAN NICOLAS 130, bajos, entre Salud y Reina, moderna, sala, comedor, cuatro habitaciones, baño completo, gran patio y muy fresca. Llaves al lado y Galiano 126. A1

ALQUILO: HERMOSOS ALTOS, Belascoaín número 42, casi esquina a San Rafael. Se dan baratos. Informes: R. Aguilera. A-7252. A-1

SAN MIGUEL NUMERO 288 y número 290, entre Infanta y Basarrate, una planta, con sala, comedor, tres amplias habitaciones y servicios sanitarios. Moderna. Informes: Telf. FO-2129. A-1

ALQUILO: CARDENAS 57, altos, 35 pesos, esquina Gloria, botica, sala, cuatro cuartos, comedor, cocina gas y carbón, baño, agua motor. Llave, bodega. Informes: Bernaza 23, tintorería. A-1

SE ALQUILAN LOS ALTOS, Estrella 60, sala, 3 cuartos, comedor corrido al fondo. La llave, en los bajos. Informes: Telf. A-2089. A-1

INFANTA 116, sala, tres habitaciones, baño, comedor, cocina $18. Martí 67, monísima sala, dos habitaciones, baño, cocina, comedor, baño y patio $15. Empedrado 6. $6. San Bernardino 93, $30.

ALQUILO: PISO PRINCIPAL, Gervasio 188, entre Reina y Salud, casi esquina Reina, sala, galería, 3 amplias habitaciones, baño intercalado, no falta agua, fría y caliente, comedor, cocina, servicio criados. Informes: U-3469. A-1

ALQUILERES

ALQUILAN TROCADERO 25, principal, $33.00; segundo piso, $25.00, sala, antesala, servicios completos, brisa decorados; San Rafael 271, $34.00, sala, cinco habitaciones, servicios completos, brisa. Telf. F-4711 F-6168. A-1

PROGRESO 30, BAJOS. Se alquila cerca del Parque Central, sala, comedor, cuatro habitaciones, baño, demás servicios. La llave en el tren de lavado. Informes: F-4221. A-1

ALQUILO: ESTRELLA, entre Xifré y Plasencia, altos, Centro Escolar José María Zayas, sala, comedor, tres cuartos, cuarto criados, doble servicio. Informes: A-7842. A-1

AGUILA 235, PEGADO a Monte, modernos altos, con 3 habitaciones, sala, saleta y comedor. Verla, de 2 a 5. Informes: M-6505. A-1

CONCORDIA 177-B., segundo, entre Soledad y Aramburu, sala, recibidor, comedor, baño intercalado, seis habitaciones, moderna, muy fresca. Llaves, bajos. Talleres «La Moda». A-4454 A-1

ALQUILO: SALUD 168, entre Oquendo y Soledad, compuesto sala, cuatro habitaciones, baño, cocina y demás servicios. Informes: Belascoaín 48, ferretería «Capitolio». A-1

ALQUILO: Oquendo No. 40, 2 casas, sala, comedor, dos cuartos, baño moderno y cocina. En Carlos III No. 20, planta alta, sala, saleta, comedor, cuatro cuartos, baño moderno y cocina. En Basarrate No. 4, 2 casas modernas sala, comedor, cuatro cuartos, baño moderno y cocina. En Sol No. 23, 2 casas con sala, saleta, comedor, cuatro cuartos, baño moderno y cocina. En Flores No. 28, sala, saleta, dos cuartos etc. Todas a precios muy reducidos. Informan Telf. A-1752. A-1

SAN RAFAEL No. 238, entre Infanta y Basarrate, alquilo esta casa compuesta de cinco dormitorios y una nave para garage de varias máquinas. La llave al lado, imprenta. Informes: San Pedro No. 6. A-9619. A-1

ALQUILO: O-REILLY 106 y 108, edificio cuatro plantas, antigua casa Harris Bross, entrada por O-Reilly y por el fondo. Informes: Manzana de Gómez 240. Telf. 4893. A-1

ALTOS: ANIMAS y Soledad. Los SE ALQUILAN: LOS ALTOS y bajos de Neptuno 210, entre Oquendo y Soledad; y Valle 69 y 71, entre Mazón y Ronda, frente al Parque Aguirre. Informes: U-7820. A-1

CASAS DE GRAELLS Y CIA

ALQUILAMOS Reina 48, esquina Manrique, piso moderno $30.00. En Teniente Rey 5, una hermosa habitación con luz. En Buenavista, Avenida 9 entre 5 y 6, una casita moderna con luz $12.00. Informan: A-7540. Sol 21. A-1

INFANTA 43-B., BAJOS. Se alquila, portal, sala, comedor, tres habitaciones, baño intercalado, cocina y patio. Informes: Ramón G. Fernández. Telf. U-1157.

INFANTA 43-C., ALTOS: Se alquila, sala, comedor, tres habitaciones, baño intercalado, cocina. Muy frescos y baratos. Informes: Ramón G. Fernández. Telf. U-1157.

ESTRELLA 237, BAJOS. Se alquila, sala, comedor, tres habitaciones, baño y cocina. Muy baratos. Informes: Ramón G. Fernández. Telf. U-1157.

DESAGUE 90, BAJOS: Se alquilan muy baratos, sala, comedor, dos habitaciones, baño, cocina y azotea. Informes: Ramón G. Fernández. Telf. U-1157.

ANIMAS 177-A., ALTOS: Se alquilan sala, comedor, tres habitaciones, baño y cocina. Informes: Ramón G. Fernández. Telf. U-1157. A-1

SE ALQUILAN

LOS ALTOS y bajos independientes de Trocadero 14: casi esquina a Prado; tiene cada piso: sala, saleta, comedor, cinco cuartos, dos baños, cuarto y servicio de criados etc. También se pueden alquilar juntos para sociedad, colegio o consultorio de alguna Quinta, pues tiene habitaciones grandes y algunos salones. Informan: teléfono A-9998 o A-1978. A-1

HERMOSO 2o piso, Monte 269, 3 habitaciones, baño intercalado, moderna cocina de gas, amplio comedor, sala y ante sala, espléndido patio y azotea al nivel del piso, precio situación. Informes: El Gallo. A-1

HERMOSOS PISOS balcones a dos calles, servicios dobles modernos, siempre agua abundante. Precios de situación. Sol y San Ignacio. Teléfono: A-5486. A-1

ALQUILO Campanario 197, bajos y primer piso, sala, comedor, tres cuartos, baño y cocina. Informan en la misma. A-1

ZANJA 144 entre San Francisco y Espada, alquilo piso alto, sala, comedor, dos habitaciones, cocina, servicios, buen estado, mucha agua, 20 pesos. Llaves encargada. A-1

ALQUILO: HERMOSOS altos modernos de la esquina Estrella y Arbol Seco, media cuadra de Carlos III, compuestos de 4 cuartos y todos los servicios modernos. Telf. F-6090. La llave en la bodega. A-1

TROCADERO 72 1-2, altos para familia, bajos para establecimiento. Precios rebajadísimos. Sala, comedor, tres cuartos, baño intercalado. Llaves al frente, tintorería Cruz Blanca. Informes: teléfono F-2836. A-1

SE ALQUILA: BERNAZA 18, primer piso, sala, saleta, 3 hermosas habitaciones grandes, en $30.00; Bernaza 18, tercer piso, sala, saleta, y 3 hermosas habitaciones, en $30.00; y Cárdenas 5, bajos, con 3 hermosas habitaciones, en $30.00. Telf. A-9266 Informes: Zulueta 36-G. A-1

ALQUILO los bajos de San Lázaro 235 entre Gervasio y Belascoaín, y Virtudes 118, casa antigua. Informes F-4102. A-1

ALQUILO el tercer piso de Aguiar 44. Tiene dos cuartos, sala, hall, cocina y baño. La llave en la bodega. Informes: M-4665. A-1

INFANTA y Concordia, esquina, Edificio Artigas; dos habitaciones, sala, comedor, cocina, baño. Otra igual. Neptuno 172, con luz, elevador, todo moderno.

SE ALQUILA: CASA MODERNA, sala, comedor, 2 habitaciones, baño intercalado completo y cocina, $25.00. Llaves: San Lázaro número 376, entre Aramburu y Hospital. Telf. U-5858 A-1

ALQUILO: CONSULADO 15, altos, media cuadra Prado, sala, comedor, tres habitaciones, baño intercalado, cocina gas y carbón, cuarto, azotea. Informes: Telf. F-4878. A-1

FOLLETIN 103

LEWIS WALLACE

BEN-HUR

(UNA VIDA CRISTIANA)

(Traducción de A. A. Barberán)

De venta en «La Moderna Poesía» Pi y Margall 135. A-1171)

—No, Amr , no hagas eso. Aquella gente te apedrearía y nos negaría el agua. Déjame la cesta. Toma el cántaro, llénalo y tráemelo aquí. Nos lo llevaremos todo a nuestra caverna. Por hoy ya has hecho por nosotras lo que podías. Date prisa, Amrá.

La gente que había presenciado esta escena hizo paso a la criada, y has ta la ayudó a llenar el cántaro, compadecida. ¡Tan consternada y conmovida se mostraba la pobre mujer!

Amrá contestó dulcemente:

—¡Eran tan buenas para mí!

Cargando el cántaro sobre el hombro se adelantó hacia sus amas. En su turbación hubiera llegado hasta ellas, pero el grito de: ¡impuras! ¡Impuras!», la contuvo Depositando el cántaro al lado del cesto, retrocedió, esperando a corta distancia.

—¡Gracias Amrá! —dijo su ama, tomándolo todo—. ¡Eres muy buena-

—¿No hay nada más que yo pueda hacer?—les preguntó.

La mano de la madre se apoyaba sobre el cántaro, y se la veía temblar de fiebre. Al oir las palabras de Amrá se paró, y le dijo con firmeza:

—Sí; sé que Judá ha vuelto a casa Lo vi hace dos noches en la puerta. dormido sobre la escalinata. Te vi cuando lo despertaste.

Amrá juntó las manos.

—¡Oh ama mía! ¡Lo viste y no te acercaste!

—¡Quizás le habría matado nuestro aspecto! ¡Nunca podré estrecharle entre mis brazos! ¡Nunca le podré besar! ¡Oh, Amtrá, Amrá, tú le quieres, ya sé que le quieres!

—Sí—dijo la fiel criada rompiendo en lágrimas y arrodillándose de nuevo.—Moriría por él.

—Pruébame eso que dices, Amrá.

—Habla, estoy pronta.

—No le dirás nunca en dónde estamos ni que nos has visto: sólo te pido eso, Amrá.

—Pero él os está buscando. Ha venido desde muy lejos para buscaros solamente.

—No debe encontrarnos, ni debe saber qué ha sido de nosotras, Amrá. De hoy en adelante nos servirás como lo has hecho ahora, trayendo lo poco que necesitamos para sustentarnos. Vendrás cada mañana y cada noche y...y.. —su voz temblaba y su poderosa voluntad se sentía casi quebrantada—, y nos hablarás de él. ¡Amrá! ¡A él ni una palabra de nosotras! ¿Lo oyes, Amrá?

—¡Ah, será tan duro para mí oirle hablar de vosotras, y verle afanarse inútilmente para buscaros! ¡Me dolerá tanto contemplar su amor por vosotras y no poder decirle que estáis con vida!

—¿No podrías decirle, que estamos buenas, Amrá?.. Pero, no— añadió el ama—, lo mejor es que calles por completo. Vete ya y vuelve a la noche. Nosotras te buscaremos. ¡Adiós, hasta luego!

—El secreto me será insoportable, ¡oh ama! ¡Muy duro de llevar!— dijo Amrá, cayendo de nuevo con la frente en el polvo.

—Mucho más duro sería verle como nosotras— respondió la madre, mientras daba el cesto a Tirza. Vuelve a la noche—le repitió; y tomando el cántaro se marcharon a su tumba.

Amrá aguardó a que desaparecieran de su vista; entonces se levantó y, silenciosa y tristemente, emprendió el regreso.

Por la noche volvió, y en lo sucesivo adquirió la costumbre de servirlas así por la mañana y por la noche, cuanto podrían necesitar, que no era mucho. Aunque desolada y dura, la tumba no era tan triste como el calabozo de la Torre. La luz alegre del sol doraba su puerta, que se abría al aire libre y les ofrecía el hermoso espectáculo de la Naturaleza.

Bajo la inmensa bóveda azul del cielo, ¡con qué mayor facilidad no se puede aguardar la muerte!

VI

EL COMBATE

En la mañana del quinto día del mes séptimo, «Tirsi» en hebreo, y octubre según nosotros, Ben-Hur se levantó del lecho, en el «khan», triste y descontento del mundo entero.

Apenas llegado Malluch, y sin perder tiempo, se puso éste en seguida a tomar informes en la Torre Antonia. Atrevidamente, se dirigió al tribuno jefe de la fortaleza y le refirió la historia de los Hur, dándole todos los pormenores del accidente ocurrido a Graco e insistiendo de que no había en aquel hecho la más ligera sombra de criminalidad. Quería saber si existía aún alguno de los miembros de la infortunada familia y una vez hallados, depositar a los piés de César una petición para que se les restituyese su fortuna, devolviéndoles el pleno goce de todos sus derechos civiles.

La petición sería concedida induda blemente, pues la familia Hur no podía abrigar temor alguno de una investigación judicial, que demostraría con toda seguridad, su inocencia.

El jefe de la fortaleza refirió, a su vez, cuanto sabía de las dos mujeres; le permitió leer el informe dando cuenta del hecho y dela declaración de las desgraciadas, y, por último, hasta le autorizó para sacar una copia del documento.

Malluch, dueño de estas noticias, no tardó en buscar a Ben-Hur, imposible describir el efecto que la terrible historia produjo en el joven. Su dolor no era de los que pueden mitigarse con lágrimas o lamentos: era demasiado profundo. Por largo tiempo permaneció como anonadado. Su pálido rostro fué el único signo del roedor tormento que destrozaba su corazón. De vez en cuando exhalaba un lamento, expresión de la idea que afligía su alma.

—¡Leprosas! ¡Leprosas! ...Ellas... mi madre... Tirza... ¡Ellas leprosas! —¡Cuánto tiempo, Dios mío! ¡Cuánto tiempo, oh Señor!

Tan pronto se sentía desgarrado por una santa cólera, como pensaba en proyectos de una venganza no menos santa.

Al fin se puso en pie.

—¡Voy a buscarlas! ¡Quizá se estarán muriendo a estas horas!

—¿Adónde vas? —le preguntó Malluch.

—¡Sólo hay un sitio permitido para ellas!...

Malluch consiguió calmarlo después de muchos razonamientos, persuadiéndole para que le dejara el trabajo de buscarlas, pero no le pudo disuadir de acompañarle aquel día has ta el punto en donde se reunían los leprosos a implorar la caridad de los caminantes.

Llegaron juntos a la vertiente opues ta del cerro del Mal Consejo, lugar en que los leprosos se congregaban a un lado y a otro del camino, y pasaron repartiendo limosnas a cuantos veían, preguntándoles sobre el paradero de las dos mujeres y ofreciendo una fuerte recompensa a quien descubriera dónde se encontraban. De este modo continuaron haciendo pesquisas el resto del quinto mes y todo el sexto.

En la doliente ciudad se notó por algunos días cierta efervescencia, debida a las grandes recompensas ofrecidas, que eran un poderoso incentivo para aquellos miserables que tantas privaciones soportaban. La tumba de las dos infortunadas fué visitada muchas veces por sus tristes compañeros, ue iban a informarse, pues las señas coincidían con ellas, pero ambas mujeres conservaron su secreto y supieron desviar todas las sospechas.

En uma, el resultado de esta investigación fué nulo.

Lo único que pudieron averiguar, ya muy tarde, al principio del mes séptimo, fué que dos meses antes, dos mujeres leprosas habían sido apedreadas por orden de las autoridades en la Puerta del Pescado. Comparando fechas, y con las señas que se les daba, adquirieron la triste seguridad de que aquellas dos mujeres debían ser lam adre y la hermana del joven. Quedaba la última pregunta: ¿adónde habían ido; ué había sido de ellas?

—¡No bastaba que los seres queridos de mi familia fueran leprosos! —repetía Judá, en el colmo de su dolor, y con toda la amargura que el lector puede imaginarse—. ¡No era bastante esto, oh, no! ¡Habían de ser apedreadas en su misma ciudad natal! ¡Mi madre ha muerto! ¡Deben haberse perdido en el desierto! ¡Tirza ha muerto! ¡Estoy solo en el mundo! ¿Para qué? ¿Y cuánto tiempo, ¡oh Señor de mis padres!, cuánto tiempo subsistirá esta I ma infame?

Colérico, vengativo, desesperado, volvió al «khan», sin pensar más que en sus proyectos de venganza.

El patio lo encontró lleno de gente llegada durante la noche última y mientras almorzaba escuchó las conversaciones y examinó el aspecto de todos. Un grupo de jóvenes atrajo especialmente su atención. La mayor parte eran robustos, activos, y revelaban la provincia de donde procedían por su acento y maneras. En su aire, en el modo de erguir la cabeza, en la mirada recta y franca de sus ojos, había un no sé qué de fiero e independiente que no tenía nada de común con el aire servil y apocado de los individuos de su clase que habitaban en la capital.

No tardó en saberse que eran galileos que iban a la ciudad con diversos fines, pero, sobre todo, para

M.E.C.D. 2016

ALQUILERES

CARLOS III 16-C

Altos y bajos, sala, saleta, cuatro habitaciones, baño intercalado, cocina de gas. Ultimo precio: $34.00. Informes: F-2134. A-1

SAN MIGUEL 254, LETRA D., sala, comedor, cuatro cuartos, baño completo, cocina, servicio criados. Precio de situación. Verse 3 y media a 5 p. m. Informes: F-2635. A-1

SE ALQUILA: BARATA una gran casa San Carlos 65, entre Desagüe y Benjumeda. Informes: Telf. U-5041. A-1

SE ALQUILA: EL SEGUNDO piso de Gervasio número 2, por San Lázaro. Telf. M-4213. A-1

FRESCOS ALTOS, San José 216, entre Mazón y Basarrate, sala, saleta, tres cuartos, baño completo, comedor, cocina, cuarto y servicio de criados, media cuadra parque Carlos Aguirre. Llaves, en los bajos. Informes: F-3055 A-1

$25.00: TROCADERO número 58, segundo piso, sala, comedor, dos habitaciones, baño intercalado, casa moderna, muy fresca. Llaves e informes, mueblería «La Moda», Galiano y Neptuno. A-4454. A-1

$34.00: CONCORDIA 179, primero, casi esquina Aramburu, sala, comedor, cinco habitaciones grandes, magnífico punto, muy fresca. Llaves, al lado. Talleres «La Moda». A-4454. A-1

VALLE Y ESPADA: Se alquila una espléndida casa moderna, muy fresca. Sumamente barata. Informes: Telf. U-5041. La llave en la lechería. A-1

EN $18.00: SE ALQUILAN los altos, Castillo 38, sala, recibidor, tres cuartos, cocina, servicios, etc. Llave, bajos. Informes: X-2686. A-1

SE ALQUILAN: LOS ALTOS de casa Animas 186, entre Oquendo y Soledad, casa moderna, cuatro habitaciones, baño intercalado. Precio: $30.00. Informes: Telf. A-6555. A-1

SE ALQUILAN: ALTOS y bajos, Escobar 70, sala, comedor, dos habitaciones, baño intercalado completo, cocina de gas. Llaves, en el tercer piso. Informes: A-1689. A-1

SE ALQUILA: ANTON Recio 83, acabada de pintar, sala, comedor, tres cuartos, baño y cocina. La llave en el 85. Informes: A-1689. A-1

CONSULADO 112: Antiguo Colegio María Luisa Dolz. Gran casa propia para Escuela, Banco, Club. Informes: F-1020. En Animas 18, altos. A-7155, está la llave. A-1

SE ALQUILAN bajos, Lealtad 38, sala, saleta, 4 cuartos, comedor, patio y traspatio, precio, $55, acera brisa, la llave en la misma. Telf. F-3417. A1

AGUIAR 22: ALQUILO segundo piso, con vista al mar, sala, comedor, dos habitaciones, servicios modernos y completos. Llave e informes, bajos. Telf. M-4510. A-1

FORVENIR 14, bajos. Esquina a Compostela. Se alquila casita para matrimonio, con baño completo y agua abundante. En Edificio nuevo. Llaves, café en frente. M-5350 A-1

ALQUILO, REINA 109

Entre Lealtad y Campanario. Linda casa, sala, tres cuartos grandes, regio baño intercalado, cocina, cuarto, servicio criados, patio, traspatio. Informes, la misma. A-1

ALQUILO: CARLOS III, una casa de esquina, con 553 metros de superficie, bien por separada cada planta o un solo inquilino. Los bajos, en $70.00, y los altos, $80.00. Propia para una Sociedad, Clínica, Casa de Huéspedes o Industria. Informes: I-6584 M-1382. A-1

SE ALQUILAN
CASAS MODERNAS

JOVELLAR 27, entre Aramburu y Hospital, sala, comedor, 2 habitaciones, baño, cocina, $25.00. $30.00.

JOVELLAR 30 y 51, entre Hospital y Espada, sala, comedor, 2 habitaciones, baño, cocina, $15.00.

VAPOR 43, 45 y 47, entre Hospital y Espada, sala, comedor, 2 habitaciones, baño, cocina, $22.00.

CALLE 16, NUMERO 3, entre 9 y 11, En el Vedado, sala, comedor, 2 habitaciones, baño, cocina, cuarto y servicio criados, $17.00 y $25.00.

JOVELLAR 49, entre Espada y Hospital, 2 habitaciones, baño, cocina, con luz, $11.00 y $12.00.

VAPOR 43, ENTRE Espada y Hospital, 2 habitaciones, baño, cocina, con luz, $10.00 y $11.00.

ESPADA 15, ENTRE Jovellar y Vapor, sala, comedor, 2 habitaciones, baño, cocina, $25.00.

SAN LAZARO 388, ENTRE Hospital y Espada, sala, 2 habitaciones, baño y cocina, $18.00.

SAN LAZARO 488, ENTRE Hospital y Espada, sala, 2 habitaciones, baño y cocina, $15.00.

INFORMES: SAN LAZARO 376, ENTRE ARAMBURU Y HOSPITAL. TELF. U-5858

SE ALQUILAN: SAN LAZARO número 305, pisos bajos, primero y segundo, moderna, con hall, sala, gabinete, cuatro habitaciones, cocina de gas y cuarto con servicio de criados. Informes: Manzana de Gómez 240. Telf. A-4893. A-1

SE ALQUILA EN MONSERRATE 119 frente a la Cruz Roja, piso primero, con sala, tres habitaciones, baño intercalado, cocina y calentador de gas. Informes: Manzana de Gómez 240. Telf. A-4893. A-1

ALTOS. Sala, 3 habitaciones, Animas y Soledad, servicios completo de baño $28.00 Informes: García. Teléfono U-1363. A-1

CONSULADO 45. Primer piso, hermosa vivienda, salia, saleta, cinco habitaciones grandes, cuarto y servicio criados, baño completo, cocina. Precio rebajadísimo. Llaves, en bajos. Informes: Telf. F-2836. A-1

SE ALQUILA: BELASCOAIN 125, entre Reina y Estrella, primero y segundo pisos, en $25.00 y $30.00, tres habitaciones, baño intercalado con calentador, cocina gas. Están sin estrenar. Más informes: Manzana de Gómez 240. Telf. A-4893. A-1

ALQUILO: EL NUEVO y moderno primer piso de Barcelona 2, muy próximo al Capitolio, parques, teatros y principales establecimientos de la Ciudad. Precio módico. Informes: Neptuno 113. Telf. M-1774. A-1

ALQUILO: CUBA NUMERO 89, primero y segundo pisos, sala, comedor, cinco habitaciones, cocina, baño y doble servicio sanitario. Llave, bodega. Informes: Grandes Almacenes «El Número 15». Monte 15. A-2803. A-1

ALQUILO: CADIZ 64, cerca Infanta, dos pisos, fabricación nueva, con sala, recibidor, cuatro habitaciones, baño, servicios, comedor, cocina. Llave: Cádiz y Cruz del Padre, bodega. A-9745. A-1

BAJOS MODERNOS, entre Gervasio y Belascoain. Sala, pequeño vestíbulo, tres cuartos, baño intercalado, comedor al fondo. Llave bodega. Informan: teléfono I-2130. A-1

ALQUILO: MODERNOS altos, Carmen 7, sala, saleta, 4 habitaciones, $28.00; en la misma 3 habitaciones, altas, $15.00 y Antón Recio 90, sala, 3 habitaciones, $20.00. Las llaves e informes: Monte 183, «La Aurora». Telf. A-5036. A-1

SE ALQUILAN: LOS ALTOS de Estrella número $98-A., con sala, saleta, 3 cuartos, baño intercalado, comedor y cuarto para criados, con servicio. Informes, en los bajos. Telf. A-7177. A-1

ALQUILERES

A-2 Vedado y Príncipe

I. NUMERO 133, ENTRE 13 y 15, Vedado. Se componen los bajos de jardín, portal, sala, comedor, cuarto y servicio criados, cocina, pantry, garage con cuarto y servicio chofer; los altos, 5 cuartos y un baño. Precio: $80.00. Bufete de Arellano. M-3936. A-2

CALLE 4 NUMERO 152, entre 15 y 17, Vedado. Se componen los bajos, de jardín, portal, recibidor, sala, comedor, pantry, cocina, despensa, 2 closets, cuarto y servicio criados; altos de portal, 6 cuartos, baño intercalado, fregadero, servicio sanitario y un cuarto en la azotea, para lavar y garage. Precio: $80.00. Informes: Bufete de Arellano. M-3936. A-2

VEDADO: BARATO. Alquilo casita nueva, portal, sala, comedor, cuarto, cocina de gas, servicio y patio. Quinta número 76, entre A. y B. Inman, en la última. A-2

SE ALQUILA: CALLE 12 número 205, entre 21 y 23, sala, 3 cuartos, comedor, baño completo, cocina, servicio criados, Vedado. A-2

LO MEJOR DEL VEDADO: 21 número 252, casi esquina a Baños. Alquilo bajos, jardín, portal, sala, comedor y dos cuartos baño. Precio: $25.00. Llaves, al lado. Informes: Telf. I-5090. A-2

D No. 209, entre 21 y 23, hermosísimos altos, sala, antesala, 4 cuartos, dos baños, comedor, cuarto servidumbre, etc. Precio rebajadísimo. Informes: Goizueta, F-3937. A-2

17 No. 447 entre 8 y 10 casita interior con sala, comedor, 3 cuartos, baño completo, cocina, patio etc. Precio muy rebajado. Informan: Goizueta F-3937. A-2

21 ENTRE C y D, hermosísima casa con 4 cuartos, fresquísimas habitaciones, baño, etc. Elevador y empleados día y noche. Precio muy rebajado. Informan: Goizueta F-3927. A-2

VEDADO: CASA AMPLIA moderna, cinco habitaciones, dos baños lujos, garage para dos máquinas y demás comodidades. Calle 27 número 390, entre 4 y 6. Informes: Telf. F-4008. A-2

CALLE H., NUMERO 95, altos, entre 9 y 11, frente al Hospital de Maternidad. Se alquilan estos hermosos altos. Precio rebajado. Llave, en los bajos. Informes: Galiano 94, Ros y Novoa. A-2

SE ALQUILA: Chalet 2 plantas, 25 casi esquina L., garage, 2 baños, 6 habitaciones. $65.00. Informes: Telf. U-2616. A-2

VEDADO. 8 número 43, cerca Colegio Teresianas, altos acabados de pintar, modernos, 3 hermosas habitaciones, 2 baños, espaciosa sala, comedor, terraza, closets, cocina, calentador. Precio, $40. A-6537.

CALLE 15, ENTRE 2 Y 4, Vedado, chalet, sala, comedor, saleta, cocina, seis cuartos, baño. Informes: FO-1517 F-3440. A-2

VEDADO: 25 NUMEROS 281 y 285, altos, entre D. y E., $45.00 y $25.00 Calle C. número 61, altos, entre 19 y 21. $35.00. Informes: FO-1408. A-2

VEDADO: ALQUILO EN 27 y O., altos, muy frescos, con portal, sala, cuatro cuartos con baño intercalado, comedor al fondo, galería y cuarto de criados. Telf. U-1674. A-2

ALQUILO: LA HERMOSA casita, sala, comedor, dos cuartos, portal y jardín, $18.00. Calle 20 número 205, entre 19 y 21. A-2

CALLE 19 NUMERO 490, entre 12 y 14, altos, sala, comedor, tres habitaciones, baño, etc. Informes: 2 número 8. Telf. F-1173. A-2

VEDADO: PASEO NUMERO 224, hermosos bajos, 8 habitaciones, 2 baños intercalados, garage. Paseo número 25, hermosos bajos, 7 habitaciones, 2 baños intercalados, servicio criados. F-5224 A-1796. A-2

Calle 6, entre 23 y 25, Vedado, bajos, con sala, comedor, cuatro cuartos, baño intercalado, servicio criados, cocina de gas. Precio $38.00. Informes: F-1490 M-8679. Llave, altos. A-2

ALQUILER REAJUSTADO, $55.00, calle 21 esquina D., ventilados altos, cinco habitaciones, dos baños, sala, comedor, pantry, servicio criados. Informes: FO-7660.

ALQUILER REAJUSTADO, $25.00, calle 14 esquina 21, ventilados altos, dos habitaciones, sala, comedor, baño intercalado. Informes: FO-7660.

ALQUILER REAJUSTADO, $18.00, calle 16 esquina 17, ventilados altos, sala, dos habitaciones, baño, cocina, y bajos, igual precio. FO-7660. A-2

VEDADO: QUINTA número 32, esquina F. Alquilo primer piso moderno, 5 cuartos, sala, saleta, comedor, gabinete, cuarto y servicio criados, baño completo, cocina, agua caliente. U-6738. A-2

CALLE 27, ENTRE 2 Y 4

Número 374, sala, saleta, cuatro habitaciones, baño, cocina de gas y carbón. Ultimo precio: $34.00. Informes: F-2134. Para verse llame. A-2

ESPLENDIDOS BAJOS, sala, saleta, tres grandes habitaciones, baño, comedor, pasillo, lavadero y demás servicios, 21 número 283, entre C. y D. Informes. esquina D., número 194, Vedado. A-2

ALQUILO: LA CASA Pasaje Crechería número 20, entre 21 y 23, muy fresca, jardín, portal, sala, comedor, tres cuartos, cocina, patio y servicios. Llave e informes: Montero Sánchez número 39. A-2501. A-2

$35.00: ALQUILO CASA, 14 número 169, entre 17 y 19, Vedado, terraza, sala, hall, tres cuartos, baño intercalado, comedor, cocina, pantry, cuarto, servicio y entrada independiente para criados, lavadero y patio. A media cuadra colegio "Las Teresianas". Informes: Edificio Nova Scotia 221. A-6961. A-2

ALQUILO: 17, entre L. y M., los altos del número 12, terraza, sala, antesala, 4 grandes cuartos, comedor, cocina, baño completo, cuarto criados. A-2

K. NUMERO 12, ENTRE 9 y 11, Vedado. Alquilo altos, acera sombra, terraza, sala, comedor, 4 cuartos, baño moderno, cocina, cuarto y servicio de criados. Telf. F-4863. A-2

ELEGANTE chalet, sala, comedor, biblioteca decorados, cuatro habitaciones, dos baños y garage. 25 entre L y M, Vedado. Teléfono M-8565. Casa abierta de 9 a 11. A-2

SE ALQUILA: I esquina a Calzada, Vedado, sala, comedor, dos cuartos, baño y cocina. La llave en la barbería. Informes: A-1689. A-2

VEDADO: SE ALQUILA moderna casita, jardín, portal, sala, saleta, 2 habitaciones, baño completo, cocina y patio. Calle 10 número 321, entre 23 y 25. Telf. U-6724.

6 CASI ESQUINA CALZADA, Vedado. Alquilo frescos, modernos bajos, sala, comedor, 4 cuartos, 2 baños completos, 2 cuartos criados, servicio, entrada independiente, garage. Informes y llaves, misma, bajos. A-2

SE ALQUILA: LA CASA calle 25 número 307, entre B. y C., Vedado, compuesta de portal, sala, comedor, cuatro cuartos, baño y cocina, en los bajos; y cuatro cuartos, dos baños, en los altos, garage y dos cuartos de criados. Informes: Telf. F-1537. A-2

VEDADO: SE ALQUILAN los bajos de la casa J., número 2, casi esquina a Calzada, con sala, saleta, dos baños, cinco cuartos, comedor, pantry y cocina, tres cuartos criados y garage. Llave, al lado. Informes: F-2115. A-2

VEDADO: ALQUILO modernos y frescos bajos. Calle 23 y 2, Viuda de López. F-1945. A-2

SE ALQUILAN: LOS ALTOS de Paseo 268, entre 25 y 27. Las llaves en los bajos. Informes: FO-7076. A-2

ALQUILERES

VEDADO. Alquilo casa una sola planta. Quince número 107 entre 16 y 18. Jardín, portal, sala, comedor, 5 hermosos cuartos, baño completo, pantry, cocina, cuarto, servicio y salida independiente de criadas. Renta sumamente módica. Llave en la misma. A2

$38.00

Esquina de fraile, 27 y B., frescos altos, cuatro habitaciones y demás comodidades. Informes: A-2418 F-1455 A-2

SE ALQUILA: LA CASA, Calle H., número 154, entre 15 y 17, Vedado, de dos plantas. Capaz para dos familias. Informes: Telf. FO-1209. A-2

27 No. 309 ENTRE 2 Y 4

REGIO Y AMPLIO chalet, dos plantas acabadas de decorar, consta los bajos de jardín, portal, sala, comedor, hall, 3 cuartos, buen baño, patio, cocina, garage con 2 cuartos criados. En los altos, 5 hermosísimos cuartos, hall central, cuartito, buen baño, terraza, bomba Prat. Precio $75. Llave e nla misma. Precio será rebajado si al verla seguro tomarla. Llamar al F-6239. No molesten sin verla primero. A-2

ALQUILO: EN F., ENTRE Tercera y Quinta, Vedado, altos modernos, con sala, gabinete, hall, cuatro habitaciones, baño intercalado, comedor al fondo, pantry, cocina y cuarto con servicio de criados. Informes: Manzana de Gómez 240. Telf. A-4893. A-2

SE ALQUILA: CALLE C., número 194, entre 21 y 23, moderna, recibidor, sala, ocho habitaciones, dos baños, comedor, pantry, cocina, dos cuartos criados, garage dos máquinas. Abierta todos los días, de 7 a 12 de la mañana. Informes: Telf. M-9837. A-2

CALLE 17 NUMERO 45-A., altos, entre G. y H., chalet, terraza, vestíbulo, sala, comedor, hall, 5 habitaciones, baño intercalado, pantry, cocina, cuarto y servicio criados y garage. Informes: A-4683 A-4695. A-2

SE ALQUILA: BAÑOS número 262, entre 27 y 29, una planta, sala, saleta, 5 habitaciones, 2 baños, comedor, pantry, cocina, garage para 2 máquinas y dos cuartos, altos. Abierta todos los días, de 2 a 6 de la tarde, Telf. M-9837. A-2

VEDADO: CALLE 28 número 15, entre 17 y 19, bajos, jardín, portal, sala, 3 cuartos, comedor al fondo, moderna, baño completo, $25.00. F-1183. A-2

VEDADO: CALLE 17 número 423, altos. Se alquila hermosa casa, toda clase comodidades, dos baños familia; tiene garage. Se da barata. Llave, los bajos. Informes: Cuba 49, sexto piso, 67 y 68. Telf. M-7476. A-2

VEDADO: SE ALQUILAN los altos de la casa, calle 19 número 257, entre D. y E. Informes, en la casa de la esquina de E., en la misma acera. A-2

VEDADO. Alquilo casa solar completo una sola planta. Sala, comedor, 8 cuartos, 3 baños, cocina, galería con vista, patio traspatio, fresquísima, 8 No. 23 entre 11 y 13. A-2

CALLE 9, NUMERO 7, entre K. y J. Alquilo casas altas y bajas, modernas, sala, hall, 4 cuartos, cocina gas, cuarto criados, baño intercalado, comedor fondo, garage y cuarto chofer. $50.00. Llave: J. y 9, bodega. F-1183. A-2

VEDADO: 20 NUMERO 32, entre 15 y 17, modernos bajos, jardín, portal, sala, comedor, 2 habitaciones, $23.00; con sala, comedor, cinco habitaciones, altos. $30.00. Informes, al lado. A-2

A-3 Cerro y Palatino

CASITA $8.00 MODERNA, dos habitaciones, patio, cocina y servicios, frente a la calle, completamente independiente. Lugar alto y fresco. San Antonio y Magnolia. Telf. FO-3321. A-3

SE ALQUILAN: LOS ALTOS de Zaragoza número 61, muy frescos, tienen sala, tres habitaciones, cocina, baño intercalado, terraza, etc. La llave en la bodega. Informes: A-2501. A-3

A-4 Marianao y sus Repartos

AVENIDA 9, ENTRE las calles 6 y 7, Buena Vista, Marianao. Se compone de jardín, portal, sala, comedor, 4 cuartos, 2 baños, pantry, cocina, cuarto y servicio de criados, garage para una máquina. Precio: $65.00. Informes: Bufete de Arellano. M-3936 A-4

GANGA: SE VENDE o se alquila, cómoda casa, sala, comedor, 2 cuartos, baño, cocina, garage, una cuarto en los altos del pasaje, Avenida 8 número 3, entre 8 y 9, Ampliación de Almendares, con tranvías y ómnibus en la esquina. A-4

REPARTO ALMENDARES: 5 entre 8 y 10, alquilo hermosa residencia decorada, jardín, portal, sala, recibidor, galería, comedor, cuatro cuartos, pantry, closet y traspatio, árboles frutales. Informes: I-5090 I-4433. A-4

PRECIOSO CHALET: Calzada Columbia número 33, pasado Puente Almendares, Alturas de Miramar. Alquílase $75.00. Cuatro cuartos, 2 baños, pantry, garage, etc. Informes: M-7245. A-4

AMPLIACION Almendares, 7a. Avenida, entre 11 y 12, sala, comedor, living-room, 3 habitaciones, baño intercalado, garage, cuartos y servicio para criados, $45. Informan, M-8767. A4

LA SIERRA

Calle 5 entre 2 y 4, a una cuadra cine, parque, ómnibus y tranvías; alquilo moderna casa una planta, con jardín, portal, sala, hall, 3 habitaciones familia, baño moderno, gran comedor, pantry, cocina, 2 cuartos criados con baño, garage, lavandería y gran patio. Informan en la misma de 2 a 7. A4

REPARTO ALMENDARES: Calles 9 y 11, entre 16 y 18 y lado panadería «Primera de Aguiar», altos y bajos, de $10.00 a $30.00. Informes: FO-1408. A-4

CASAS A $12.00

Sin estrenar, de tres cuartos, cocina, baño. Calle 12, entre 7 y 9, Almendares, a media cuadra del tranvía y guaguas. Telf. A-6222.

CASITAS A $8.00, con luz, de dos cuartos, cocina, baño. Calle 7, entre 12 y 14, Almendares. En la misma informan. Telf. A-6222. A-4

SE ALQUILA CHALET, Ampliación Almendares, Cuarta, entre 10 y 11, jardín, portal, comedor, 3 habitaciones, baño, closets, garage, patio. Telf. FO-1384.

REPARTO MIRAMAR: Chalets de 2 plantas, con 5 habitaciones y dos baños, en los altos, y demás comodidades, en los bajos, garage para 2 máquinas y 2 cuartos criados. Quinta Avenida esquina a 8, 6 entre Primera y Tercera: y 6 entre Quinta y Línea. Llaves: Quinta y 8. Telf. M-9837. A-4.

CASA ESPLENDIDA: De esquina, con portal, cinco habitaciones, garage, servicio de criados, jardín, Buen Retiro, Marianao. Informes: M-6281. La llave, en la misma. A-4

PRECIOSO chalet, calle E entre doce catorce Ampliación Almendares, garage 2 máquinas, sala, 2 comedores, 5 cuartos, 2 baños lujosos completos, jardín, patio frutales. Llaves al lado esquina 14. Informes, F-2836. A-4

PALACETE PRECIOSO

SE ALQUILA amueblado, propio para veranear. Precio $110. Véalo Avenida 11 y calle 10, Ampliación Almendares, de 8 a 11 y de 2 a 5. Informan en la misma. A-4

ALQUILERES

GRAN RESIDENCIA EN MIRAMAR EN $110

SE ALQUILA, de planta baja, en la calle Dieciocho entre las Avenidas Tercera y Quinta, del Reparto Miramar, a la acera de la brisa, con escalinata de mármol, portal, marquesina, sala y hall con piso de mármol, ptio interior sevillano, cuatro espaciosas habitaciones con closets, dos baños intercalados de lujo, comedor, pantry y cocina con despensa, cuarto y baño para criada, garage, cuarto y baño para chauffeur, lavadero, jardines al frente, a los lados y al fond ocon cenador cubierto de pinos. Puede verse a todas horas del día. Informes por los teléfonos M-7070 y M-7058. V-1

MARIANAO: BUEN RETIRO, Steinhart, (Línea), entre San Jacinto y Robau, amplio chalet, dos plantas. Todo confort, garage. Llave, esquina de enfrente. Precio: $40.00. A-4

A-5 J. del Monte y La Víbora

ALQUILO: CASITAS, Concepción número 30, esquina a San Lázaro, sala, comedor, dos cuartos, baño, cocina. Tranvías al frente. Llave, en la bodega. Informes: I-1377. A-5

ALQUILO: $15.00, lindísima casa Font A., casi esquina Beale, reparto Batista, una cuadra tranvías y guagas, jardín, portal, sala, saleta, dos habitaciones, baño. Llave, bodega. Informes: U-1802. A-5

ALQUILO: BARATISIMA casita, Jesús Peregrino 23-D., por Marqués González, sala, dos habitaciones, sin altos, acera sombra. Llaves, en la bodega. Informes: U-1802. A-5

FRESCA, MODERNA CASA, San Mariano 3, entre Calzada Jesús del Monte y Párraga, lugar muy elevado, sala, 4 cuartos, garage, sótano habitable, otros servicios. Tranvías, media cuadra. Abierta, 2 a 6, tarde. A-5

JUAN BRUNO ZAYAS y Estrada Palma, altos modernos, con sala, recibidor, hall, cinco habitaciones, dos baños, comedor, cocina, servicio criados y garage. Llave, chalet verde. Informes: I-2180. A-5

SE ALQUILA la casa San Mariano número 49, Villa Rosa, Víbora, entre San Anastasio y San Lázaro. Informes en la misma, de 2 a 4 p. m. A5

ESPLENDIDOS ALTOS, Jesús del Monte (Toyo) 258, entre Santos Suárez y Enamorados, para familia larga. Siempre agua, baño intercalado; otro más. Llaves, lechería. A-5650. A-5

VIBORA: LOMA DEL MAZO. Patrocinio 19. Se alquila chalet moderno. La llave en el número 17. Informes: Telf. F-2078. A-5

ALQUILO CASAS, San Mariano letra A., entre D-Strampes y Figueroa, portal, sala, comedor, decorados, dos habitaciones, baño, cocina y patio, San Buenaventura 7, portal, sala, recibidor, tres cuartos, baño, comedor, garage, cuarto de criados. Informes: A-4865. A-5

SE ALQUILA: EN LO MEJOR de Lawton, calle 15 y A., casita moderna, para familia de gusto, con todas las comodidades. La llave en la bodega. Más informes. Telf. M-4107, R. Somoza. A-5

JESUS DEL MONTE 424, esquina Luz, magnífica casa, salones, seis cuartos, dos baños, cocina, 4 cuartos de criados, garage y jardín. FO-1517 F-3440. A-5

EN LA VIBORA

SE ALQUILAN los altos de San Francisco y Armas. Tres cuartos, sala, y comedor y todos los servicios, se dan baratos. Informan en la bodega de enfrente. A-5

EN $33.00: ALQUILO casa O-Farrill 10, entre E. Palma y Libertad, Víbora, terraza, sala, comedor, cuarto, cocina, servicio, 40 metros con árboles alrededor; altos, terraza, 3 habitaciones, baño completo. Telf. I-2928. Llave, al lado, en el 12. A-5

SAN LAZARO 34, Víbora, casa con sala, comedor, dos cuartos, servicios sanitarios, cocina, patio y traspatio. Informan en San Buenaventura 39 y por los teléfonos M-3247 y A-7410. A-1

ALQUILO: CASA MODERNA, jardín, portal, sala, 2 habitaciones, cocina, servicios, patio, a precio situación. Al fondo otra, sala, cuarto, cocina, servicios y luz, muy ventiladas. Informes: General Lacret letra I., entre Cortina y Figueroa. A-5

ALQUILO: EN SAN MARIANO y Miguel Figueroa, frente al parque Mendoza, chalet moderno, con jardín, portal, recibidor, sala, comedor, cocina, en los bajos; cinco habitaciones, con baño intercalado completo, en los altos, garage y patio. Telf. A-4893. A-5

ALQUILO

Armas 22, entre San Francisco y Concepción, media cuadra tranvías y ómnibus, sala, comedor, 3 cuartos, baño intercalado. Llaves, bodega esquina San Francisco. Informes: Fonseca. Luz 1-A., Víbora. Telf. I-3361. A-5

SE ALQUILA: Concepción y Trece Lawton; moderna casa, portal, sala, dos habitaciones, comedor, servicios intercalados, cocina, patios: Llaves Concepción 302, $16.00 A-5

BARATISIMA. Alquilamos magnífica casa, planta baja, acabada de construir; Este de la línea entre San Indalecio y San Benigno(Jesús del Monte) compuesta de portal, sala, 3 amplias habitaciones, servicio intercalado, comedor ,cocina moderna y gran patio, X-2808. A-5

SE ALQUILA: MILAGROS 38, casi esquina Buenaventura, cuadra y media de la Calzada, portal, sala y recibidor decorados, tres cuartos, baño intercalado, comedor, cuarto y servicio criados. Telf. FO-2250. A-5

A-6 Luyanó

CONCHA ESQUINA Enna. Alquilo altos modernos, tres cuartos, sala, comedor, baño intercalado completo, muy fresca. Abundante agua. Precio, $22.00. Informan: Telf. U-5468. A-6

SE ALQUILAN UNOS MODERNOS altos en la calle Rodríguez número 120, a una cuadra de Fábrica, compues de 4 cuartos, sala, comedor, cocina, baño intercalado. Precio: $15.00 Telf. A-4203. A-6

ALQUILO un gran local, propio para una gran industria, entrada por dos calles, o parte de él, Concha No. 14. Informan: M-3307. Llave al lado. A-6

CUETO Y ARANGO: Luyanó. Edificio de tres plantas. Se alquilan casitas con dos y tres departamentos, muy frescas, mucha agua y servicio completo de baño. Muy baratas. Informes, en la misma. A-6

SE ALQUILA: EN CONCHA y Guasabacoa, bajos modernos, con portal, sala, dos habitaciones, cocina y servicios, desde $16.00. Informes: Manzana de Gómez 240. Telf. A-4893 A-6

A-7 Santos Suárez y Mendoza

G. LACRET NUMERO 507. Alquilo hermosos altos, esquina, recibidor, sala, comedor, 3 cuartos, hall, cocina, calentador, baño completo, cuarto baño criados. Llave, bodega. Telf. I-7509. A-7

SE ALQUILA: CARMEN y Juan Delgado. Precio: $15.00, portal, jardín, sala, saleta, dos cuartos, servicio completo. La llave bodega. Telf. I-7534. El dueño: Habana 201, (bodega). A-7

ARROYO NARANJO

ALQUILO: «VIÑA MAÑA», Alturas Arroyo Naranjo, con o sin muebles siete dormitorios, dos baños intercalados, filtro «Pasteur», lavandería y demás comodidades, garage dos máquinas, cuartos y servicios criados y chofer, 500 metros terreno, frutales, jardines. Informes: F-2572 y el jardinero. A-N.

ALQUILERES

A-11 Los Pinos y Naranjito

EN LOS PINOS: CASITAS modernas de mampostería, a $10.00, con buena garantía, jardín, portal, 2 cuartos, cocina y servicios, patio y traspatio grande, Apeadero Mira Flores. En General Cisneros Betancourt y Avenida del Apóstol. Telf. U-2579. A-11

A-12 Solicitud de Alquileres

NECESITA FAMILIA: Casa planta baja, Vedado, cerca Línea, 10 habitaciones, dos baños, garage, etc. No más de $70.00. Indiferente sea antigua. Llame: F-2635. A-12

W. Arrendamientos

SE ARRIENDA: EN $35.00 mensuales, finca de media caballería, con casa y corte de hierba, situada en el kilómetro 4 de la Carretera de Vento. Además se arriendan parcelas de todos tamaños. Informes: Telf. I-1023 W.

SE ARRIENDA: UNA FINCA rústica, en «El Guachinango» (Vereda Nueva), con casa de vivienda y muchos frutos. Informes: Sr. Fernández, Oficios número 42. W.

A-V. ALQUILERES VARIOS

A 20 MINUTOS de La Habana. Se alquila finca pequeña, buena casa amueblada, luz eléctrica, agua corriente y muchos árboles. Informes: 2 número 8. Telf. F-1173. A-V.

SE ALQUILA UN GARAGE con cuarto, en K., entre 19 y 21. Informes: Dr. Ortiz. F-1056, de 1 a 2.

EN RAYO 112, Maloja 20 y Manrique 69. Se alquilan apartamentos. Informes en los mismos. B-1

B-1 Casas-Apartamentos

8 Y 19, VEDADO

F-6635. Precios de Verano. Apartamentos modernos, 1, 2, 3 y 4 locales, luz, teléfono. Frigidaire, radio, agua caliente, garage, piscina y restaurant. B-1

HERMOSOS y ventilados apartamentos, con y sin muebles, desde $20, elevador día y noche, todos con hermosos balcones. Telf. U-1027. San Lázaro número 490. B1

EDIFICIO "ARBOS"

Oquendo 18, entre San Rafael y San Miguel, apartamentos, dos habitaciones, buen baño, cocina y luz. Elevador día y noche, a 14, 16, 18 y 23 pesos mensuales. B-1

REINA Y GALIANO

Se alquilan apartamentos acabados de fabricar, en la Plaza del Vapor, entrada por Galiano. Pueden verse a todas horas. Informes: F-2134. B-1

MAGNIFICOS APARTAMENTOS con vista a la calle e interiores, baño, comida y demás servicios, que se deseen. Calzada 131, esquina 12, Vedado. Económicos. F-2234. B-1

SAN LAZARO 470

Lujosos apartamentos, cómodos y elegantes, sala, tres cuartos, baño intercalado, comedor, cocina, cuarto criados, con servicio. Situación inmejorable, $40.00, $45.00 y $50.00 Véalos San Lázaro 470. Telf. A-2973.

PASE EL VERANO EN LA PLAYA DE MIAMI

Por menos dinero del que usted gasta en la Habana. Magníficos apartamentos completamente amueblados y equipados a pocos pasos de la Playa, por $20, $25, $30 y $35 al mes. Con comida, desde $90 al mes por dos personas y $25 por cada persona adicional. Ambiente distinguido. Excelente comida a la criolla. Informa, Sra. F. R. de Chacón, 1358 Pennsylvania Ave. The Mildred Apartments, Miami Beach, Florida.

B-2 Naves y Locales

PARA ESTABLECIMIENTO HORROROSA GANGA

En $10.00. Se alquilan los bajos de Monte esquina a Aguila, gran salón para establecimiento, en el mejor sitio de La Habana. Llas llaves, en el mismo. Informes: Francisco Torres, Edificio «Bacardí», Apartamento 401. De 10 a 12 a. m., y de 3½ a 5½ p. m. Telf. A-7830. B-2

GRAN SALON PARA DEPOSNTO, GARAGE, &.

Se alquila muy barato un gran salón con tres puertas metálicas, en Maloja 1, casi esquina a Aguila y Monte, propio para depósito de mercancías, o para guardar automóviles y camiones. Las llaves, en el mismo. Informes: Francisco Torres, Edificio «Bacardí», Apartamento 401. De 10 a 12 a. m., y de 3½ a 5½ p. m. Telf. A-7830. B-2

ALQUILO: LOCAL, Corrales 218, a una cuadra del Mercado Unico, propio para depósito o industria u otra cosa análoga. Informes: Monte 301, bajos. Telf. A-9735. B-2

ALQUILO magnífica esquina, Neptuno y Amistad, salón corrido, con 7 puertas, vidrieras, acabado de reedificar, preparado para comercio, alquiler limitado. Informan en el mismo y A-9317. B2

SE ALQUILA buen local, buen punto, O-Reilly 94, llave en la misma. Telf. F-3417. P. M. B2

GARAGE. Sin columnas. Se alquila, Néstor Sardiñas 5 y 7. Precio reducido. En el mismo informan o en el teléfono A-4374. B2

VEGUEROS Y ALMACENISTAS

De tabaco, local de 425 m. de superficie, en Monte número 130, el mejor punto de la Habana para la venta de tabaco. Está preparado, no necesita gastar nada. Acabada de vaciarse. También se cambia la casa. B2

GANGA: MAGNIFICA esquina, propia para cualquier giro, en Egido esquina Corrales. Precio situación; tiene vidrieras, anaqueles, 300 metros. Admito proposiciones de todo o parte. A-1886. B-2

LOCALES: JESUS DEL MONTE, Toyo, preparados para comercio, con dormitorios, servicios, lavabos, etc. Llave, lechería. Informes: A-5650. B-2

LOCAL ESTUPENDO para venta de Productos del País. Alquiler muy barato. Paseo 273, media cuadra de Zapata. Informes, en los altos. B-2

ALQUILO UNA NAVE espaciosa, cielo raso, piso cemento, dos puertas hierro inodoros, lavabo, Conde 19, cerca Estación y Muelles. Póngale precio. Llave, bodega. I-2053. B-2

SE ALQUILA una esquina con armatostes y pesas Informan: U-6829. B-2

ALQUILO AMPLIA NAVE, en Subirana 99, entre Desagüe y Benjumeda. Precio de situación. La llave al lado. Informes: Dr. Ibáñez, Oficios 12. Telf. M-1518. B-2

PADRE VARELA 66

Local propio para zapatería, sastrería o tienda, con tres habitaciones, cocina y servicios. Informes: F-2134. Precio: $55.00. B-2

ALMACEN DE TABACO

Lealtad 122, entre Salud y Reina. Se alquila un amplio local, adaptado. Informes, en la misma. Telf. F-1706. B-2

PADRE VARELA 17

local propio para bodega. Se admiten proposiciones. Informes: F-2134 B-2

ALQUILERES

EN LOS PINOS: SE ALQUILA para establecimiento, la esquina de General Cisneros Betancourt y Avenida del Apóstol. Apeadero Mira Flores. Se da barata, con buena garantía. Telf. U-2579. B-2

SE ALQUILA: LOCAL preparado para lechería, poco alquiler, Corrales 224, media cuadra de Cuatro Caminos. Informes, en la misma. B-2

ESQUINA MAGNIFICA para establecimiento, $30.00. Concordia y Aramburu, con armatostes, mostrador, nevera, mesas con tapa marmol, etc. Informes y llaves, al lado. Talleres «La Moda». A-4454. B-2

QUINTA NUMERO 79. Se alquila esta esquina, compuesta de dos departamentos, uno de ellos con franja sanitaria y refrigerador, propio para carnicería o depósito de frutas. Informes, el encargado, en la accesoria D., de Cristina número 50. B-2

PANADERIA. Alquilo 50.00, San Miguel 133, gran frente, cuatro grandes cuartos, gran local con dos magníficos hornos. doy contrato, ver todas horas. Informan: Belascoaín 121 de 8 a 10 y 3 a 4. B-2

SE ALQUILA $20, local para establecimiento, de esquina, con portal, casita anexa, decorada. Este de la Línea y Mendoza, Santos Suárez, Alberto Cuervo, M-1537. B-2

SE ALQUILA: Barato, gran local, Amargura 34 entre Cuba y Aguiar con 18 metros por 23. Informes: "La Regente". A-4376. B-2

ALQUILO: EN LUZ y Oficios, local de esquina, propio para establecimiento, con varias divisiones y servicios. Informes: Manzana de Gómez 240. Telf. A-4893. B-2

SE ALQUILA
CALZADA DEL CERRO

Esquina a Piñeira. Casa grande, propia para establecimiento o industria, reune condiciones para todos los giros a recio de situación. Informes: Diez de Octubre 444. I-1133. B-2

SE ALQUILA: BARATO gran local, Amargura 34, entre Cuba y Aguiar, con 18 metros por 23. Informes: «La Regente». A-4376. B-2

CERRO: SE ALQUILA una casa, esquina, para bodega, con sus armatostes, mostrador y nevera. Todo nuevo. Arzobispo y Parque. Informes: Arzobispo y Moreno, frente a la bodega, Felipe Gutiérrez. B-2

PARA INDUSTRIA o almacén. Se alquilan juntas o separadas, tres hermosas naves, techos teja francesa, muy claras y frescas, en Subirana y Peñalver. Informes: Subirana 79. B-2

COMERCIANTES. Alquilo un local espléndido para exhibición de automóviles, gomas u otro artículo, en Infanta y Zanja. Informan: teléfono: U-5117. B-2

EN FRADO Y Dragones se alquila un local propio para barbería, oficina o comercio. Informan: café. Salón Capitolio. B-2

INFANTA entre Valle y Zapata se alquilan los bajos del 85, 87 y 91, propios para establecimientos con habitaciones para familia y también la segunda planta del 89. Informan. U-2311. B-2

NAVE DE 450 metros con altos para oficina. Nueva, bien situada, lugar industrial, cerca de Agua Dulce. Flores 7, entre Agua Dulce y Serafines. B-2

SE ALQUILAN en la calle San Miguel No. 302, dos naves con 500 metros cuadrados, propias para taller o garage. Informan Telf. A-1752. B-2

B-3 Departamentos

SE ALQUILAN a matrimonios honorables buenos y frescos departamentos con todo necesario o sin. Precios situación. O-Reilly 5. B3

COMPOSTELA 113, ENTRE Sol y Muralla. Se alquilan departamentos claros y ventilados, compuestos de dos o tres habitaciones, con servicios independientes, $15.00 y $18.00. B-3

EN FRADO 110, altos, se alquila una cocina y comedor. También un cuarto chiquito, precio razonable y si se quiere con todo lo necesario para dar comidas. Teléfono M-2290. B-3

SE ALQUILA: Un Departamento, con tres habitaciones y servicio, Obispo 111, esquina a Villegas. Informes, en el mismo. B-3

OFICINAS

Alquilo: Magníficos departamentos para oficinas, mejor sitio comercial, Obrapía 35, esquina Aguiar, altos Canadian Bank Comercial. Lado la Bolsa. Véalos. Informes: A-8382, M-8007. Precio situación. B-3

$16.00 CON MES Y MEDIO. Se alquila un departamento (planta baja), Dragones 45, entre Lealtad y Campanario, con alumbrado, dos posesiones, baño, cocina, patio. Informes: A-6055 A-4159. B-3

ESQUINA FRAILE. Lo más fresco, amplios departamentos. Sol y San Ignacio. Telf. A-5486. Precios de situación.

B-4 Habitaciones

MALOJA 189, ENTRE Gervasio y Belascoaín, ventiladas habitaciones, altas y bajas, con cocina a $7.00 y $9.00; también departamentos, 2 habitaciones, baño, etc., $14.00; otro, entrada independiente, $12.00. B-4

BARATAS, HERMOSAS Y FRESCAS HABITACIONES

Se laquilan habitaciones muy baratas y un apartamento con dos habitaciones, en Maloja número 1, esquina a Monte y Aguila, con vista a la calle. La llave, en la misma. Informes: Edificio «Bacardí», Apartamento 401. De 10 a 12 a. m., y de 3½ a 5½ p. m. Telf. A-7330. Francisco Torres. B-4

SE ALQUILA: Una habitación, con o sin muebles, casa tranquila, puede comer, si desea, poca familia, particular. Calle Cristo número 10, primer piso. B-4

SOL 85. Se alquilan habitaciones desde 8 a 12 pesos, casa moderna, fresca, de moralidad. B4

LINDA y hermosa habitación, bien amueblada, balcón, baño, $20, otra $15, con tres excelentes comidas para dos personas. $45. Elevador día y noche, San Lázaro 490 esquina M, teléfono U-1027. B4

OFICINAS, habitaciones balcón calle, Obispo 59, altos, café Europa, desde 10 pesos para familias, hombres solos desde 7 pesos. Elevador, lavabo, luz. B4

EN CASA DE FAMILIA se alquilan dos amplias y ventiladas habitaciones, juntas o separadas. Precio módico. Habana 53, segundo piso, entre Empedrado y Tejadillo. B-4

DOS HERMOSAS habitaciones, Rayo 25 y medio, primer piso, con balcón a la calle, casa moral, se exigen y dan referencias. Informes, en la misma. B-4

VEDADO: HABITACIONES modernas con luz a $8.00 y $9.00, departamentos a $14.00. Calle 8 número 253, entre 27 y Zapata. Informes, en la misma, la encargada. B-4

ALQUILO ESPLENDIDAS habitaciones, muy ventiladas, mucho orden, Durege, entre Santa Irene y Correa, altos taller carpintería. Alquiler $7.00 con luz. Informes, la misma. M-1429 I-4709. B-4

VEDADO: LINEA 91, esquina 6. Alquilo hermosísima habitación con baño, caben cuatro personas; otra, fresquísima, propia matdimonio o tres personas, casa honorable. Precio reducidísimo. F-5632. B-4

SE ALQUILAN: ESPLENDIDAS habitaciones, a $6.00 y $7.00, en Corrales número 105. Informes, la encargada. B-4

HABITACIONES BARATAS: Alquilo en Belascoaín 41 y medio, altos, al lado de Neptuno, casa moderna, acabada de pintar. Habitaciones, desde $6.00 a $9.00. Todas con lavabos, agua corriente. Mes adelantado, luz toda la noche. Llavín, moralidad, limpieza. Informes, todas horas. B-4

ALQUILERES

DESDE $8

SOBERBIAS VENTILADAS HABITACIONES

EDIFICIO
CARREÑO
MARINA 2.

M-2096
U-4662

GANGAS
HABITACIONES

Cerro y Colón	$ 8.00
Mercaderes 9	$ 10.00
Cerro 817	$ 1.00
Palatino esquina a Esperanza	8.00
Zulueta 32	5.00
O-Reilly 13	2.00
Inquisidor 31	4.00
Mercaderes 9	5.00
Dragones 88-90	6.00
Cerro 561	5.00
San Rafael 174	5.00
Castillo 62	4.00
San Bernardino 93	[illegible]
Cruz del Padre 26	3.00
Flores y San Bernardino	2.00
Muralla 20	5.00
Atocha 8 y medio	6.00
Calle H entre 5 y 7	$ 8.00
Cárcel 15, entre Prado y Genios	7.00
Salud 129	8.00
Lealtad 155	6.00
Cuba 1	10.00
Monserrate 5	8.00
Habana 111	6.00
Empedrado 20	5.00
Luyanó 72	6.00
Velázquez 91	5.00

A-4358 M-6263 M-2096

ESPLENDIDAS HABITACIONES: Alquilo en Galiano 117, esquina Barcelona. Todas con balcón calle. Baratas, con luz toda la noche, teléfono, agua abundante, mucha limpieza. Casa de absoluta moralidad. Informes, todas horas. B-4

B-5 Casas de Huéspedes

GALIANO 103, abierta hoy. Nuevos dueños, habitaciones, departamentos, muchos baños, lavabos, agua caliente abundante terraza, recibidor explendido. Buena comida. Precios: uno $25.00, dos $45.00, M-7380. B-5

ESPLENDIDAS HABITACIONES, altas y bajas, con lavabos, baños intercalados, agua caliente, con o sin asistencia, casa muy fresca, moralidad, Manrique 123, entre Reina y Salud. M-2735. B-5

EDIFICIO Catedral. Casa para familias honorables. Hay ascensor agua abundante. Habitaciones y departamentos muy frescos. Visitando este edificio ningún otro le gustará después. Empedrado número 4

B-6 Hoteles

CASA DE HUESPEDES: Reina 83, «La Matancera», esquina a Manrique, hermosas habitaciones con servicio, baño, excelente comida. Precio para matrimonio, al mes, de $40.00 a $50.00. Telf. A-0238. B-6

THE SAVOY
F. Y 15, VEDADO
TELF. F-6616

Situado en un lugar alto del Vedado, con fácil y frecuente comunicación con la Ciudad y Repartos; rodeado de jardines, con 600 metros de hermosos portales. Las habitaciones stienen ventilación directa. Teléfono, closet y baño particular, con agua fría y caliente. Precios moderados, incluyendo tres excelentes comidas, bien seleccionadas, al servicio en mesass separadas, para cada familia.

IDEAL ROOM
.PRADO 93-B., (POR PASAJE).

HOTEL frente Capitolio. Tenemos Apartamentos y habitaciones, baño agua caliente, muebles y todo servicio. Limpieza esmeradísima. Precios con comida, para matrimonio, desde $35.00. Visítenos, no perderá el tiempo. No se admiten señoras que no sean de moralidad. B-5

HOTEL "TULLERIAS"

Viva céntrico. Amplias habitaciones, espléndido servicio de comidas. Precios sumamente reducidos para familias estables. Avenida Bélgica número 91 antes Monserrate.

SENSACIONAL OPORTUNIDAD
THE ROYAL PALACE
antiguo ROYAL PALM
SAN RAFAEL E INDUSTRIA

Ofrece a sus clientes a precios de situación magníficos cuartos amueblados con luz, teléfono, baño completo.

Véalos pida nuestros precios y quedará complacido.

ALQUILERES

HOTEL "REGINA"
EL MAS ELEGANTE
POR MESES CON COMIDA

Una persona, $60.00 a $90.00.
Dos personas, (en un cuarto), $30.00 a $120.00.
Departamentos con un cuarto y sala, para dos, $150.00.

HOTEL "QUINTA AVENIDA"

Zulueta 71, esquina Dragones. Alquilo habitaciones para una persona a $20.00 y $23.00; y departamentos con o sin baño, a matrimonio, $45.00 y $50.00. Espléndida comida. Precio situación. Telfs. A-1000. M-4630. B-6

SE SOLICITAN

S-1 Criadas y Criados

SE NECESITAN: UNA CRIADA para las habitaciones, sueldo, $20.00; y un joven español para criado de mano, $25.00. Compostela 58, bajos. S-1

SE SOLICITA: UN MUCHACHO de 15 años, para la limpieza, que duerma en la colocación, Santa Catalina y Bruno Zayas, Villa Nieves», Reparto Mendoza, Víbora. S-1

S-11 Agentes y Socios

SOLICITO SEÑORITAS buena presencia, con referencias, para venta de artículos a domicilio. Escobar 205 B-6 de 1 a 3. S-11

SOLICITO UN SOCIO: Para una gran panadería, con poco capital, $1,500, tiene que ser persona formal y honrada. Garantizo un gran negocio. No hay gravamen ninguno. Informes: Antón Recio y Monte, Benito, café. S-11

S-12 Solicitudes-Varias

SE NECESITAN: 100 empleados de ambos sexos, en Cerro 641, colegio. Informes: de 10 a 4. S-12

SE SOLICITA un arrendatario para una casa de 37 habitaciones y varios locales de comercio, en lo mejor de la Habana, pr embarcarse el dueño. Deben tener referencias. Informes: F-4822 o calle C No. 4, altos entre 5a. y 7a. Vedado. S12

AGENCIAS DE COLOCACIONES

«LA MILAGROSA», M-5421: Ofrece cocineras y criados de ambos sexos, del país y extranjeros, sin muchas pretensiones y que duermen en la colocación, y con referencias. X.

LA AGENCIA MARQUEZ, le ofrece cocineras, criadas, manejadoras, lavanderas y toda clase de servidumbre, del país y extranjeras, con referencias y rapidez. Telf. F-3038. C. y Calzada, Vedado. X.

CENTRO INTERNACIONAL de Cocineros, Paseo de Martí 123. Telf. A-2056 A-1567. Ofrece personal competente para restaurants, hoteles, fondas y casas particulares. Especialidad en personal para banquetes, jiras, buffets y lunchs. X.

LAS HIJAS Y LAS NIETAS de nuestras clientas están todavía pidiendo sus sirvientes a la antigua y acreditada Agencia Americana de «Beeers». Fundada en el año 1906. A-3070. X.

CUALQUIER CLASE de empleados que necesite, lo mismo de oficina que domésticos, pídalos a la **«Cuban American Employment»**, se lo enviamos inmediatamente, con referencias y absolutamente gratis. Tlfs. A-3343, A-3806. X

"LA MATANCERA"

A-7740: Sirve rápidamente cocineras, criadas, toda clase de servidumbre y empleados de ambos sexos, con referencias. Calle Sol 111. Servicio permanente a todas horas.

SE OFRECEN

O-1 Criadas y Criados

SE OFRECE UN CRIADO de mano español, habituado a toda clase de trabajos finos, ha trabajado en muy buenas casas, de familias conocidas, referencias de las mismas. Llamen: Telf. F-1849. O-1

SE OFRECE: UN CRIADO español, habituado al servicio fino de familias distinguidas, con referencias de las mismas, sale a cualquier punto. Telf. A-6613. O-1

SE DESEA COLOCAR un buen criado de mano; tiene referencias. Telf. M-5290. Pregunten por Angel. O-1

SE OFRECE: UN BUEN criado de mano, español, con buenas referencias, no tiene pretensiones, sabe servir mesa muy bien. Pregunten por Barrios. F-6275. O-1

DESEA COLOCARSE señora mediana edad, para los quehaceres una corta familia, sabe trabajar bien y hacer de todo y tiene buenas referencias, es trabajadora y limpia. Informes: Jovellar y Espada. U-6690. O-1

ESPAÑOLA DE MEDIANA edad, se desea colocar para criada de mano o manejadora, sabe cumplir su obligación; tiene referencias: FO-1408, señora de Menéndez. Informes: Telf. FO-2779. O-1

DESEA COLOCARSE una joven para criada de manos, sabe cumplir con su obligación, le gustan los niños y en la misma otra para cuartos, sabe zurcir y planchar ropa fina. Las dos españolas. Teléfono U-8239, Adela O-1

SE OFRECE una joven española para criada de mano, cuartos, tiene buenas referencias. Informan: M-4719. O-1

MUCHACHA Española desea colocarse para comedor o cuartos. Está acostumbrada a servicio fino. Es seria. Desea casa de moralidad. Tiene buenas referencias. Informes I-7251 I-7251. O-1

DESEA COLOCARSE una joven española para criada de manos o de cuartos. Es seria y desea casa de moralidad. Inmejorables referencias. Teléfono F-5525. O-1

SE DESEA colocar una joven de criada de manos. Teléfono A-9336. O-1

DESEA COLOCARSE una española para criada de manos. Lava y plancha ropa de señora y entiende algo de cocina. Llev tiempo en el país. Sale afuera. Teléfono M-5262. O-1

SE OFRECE una buena criada de cuartos y costura española, fina e inteligente en su trabajo, da buenas recomendaciones de casas conocidas. Sabe planchar y atender ropa de señora A-6719. O-1

SE DESEA colocar una muchacha española para criada de mano y manejadora. Entiende algo de cocina. Tiene referencias. Teléfono F-3217. O-1

DESEA COLOCARSE joven español a criado de manos, sabe servir a la rusa y española. También se coloca de portero o jardinero. Tiene referencias de donde ha trabajado. Teléfono M-5242. O-1

SE DESEA colocar una muchacha española de criada de mano o de manejadora, le gustan los niños. Sabe lavar y planchar toda clase de ropa lo mismo de seda. Teléfono M-8139. O-1

M.E.C.D. 2016

SE OFRECEN

JOVEN ESPAÑOLA acostumbrada al trabajo de casas finas desea colocarse para cuarto o comedor o criada de manos. Tiene referencias. Teléfono U-7030. O-1

JOVEN ESPAÑOLA desea colocarse para criada de mano. Sabe cumplir con su obligación. Lleva tiempo en el país, con muy buenas referencias. Teléfono A-6719. O-1

SEÑORA se ofrece para limpiar y coser en la misma una cocinera. Teléfono F-5553. O-1

SE OFRECE UNA JOVEN española, buena criada de mano, o para manejadora o habitaciones, sabe coser, y tiene recomendaciones de buenas casas. Telf. A-4792. O-1

DESEA COLOCARSE una española, para criada de mano o para limpiar o lavar por horas. Telf. U-6904. O-1

DESEA COLOCARSE una española, de 33 años, de criada de mano o manejadora, entiende algo de cocina y tiene referencias. Telf. F-4927. O-1

DESEA COLOCARSE joven española, para cuartos o todo el servicio fino de una familia; tiene referencias. Informes: Telf. A-7945. O-1

SE DESEA COLOCAR buen criado, español, práctico en todo servicio; tiene buenas referencias. Telf. M-4208 O-1

SE DESEA COLOCAR una joven española, para criada de mano o para manejadora; tiene referencias. Telf. F-6169. O-1

SE DESEA COLOCAR una señora española, para hacer la limpieza de una casa, por horas. Llamen: Telf. A-7502. O-1

SE OFRECE MUCHACHA española, sirve bien el comedor, sabe lavar y entiende de cocina; otra, sabe coser bien, cortar o manejadora; ambas de buena presencia y con referencias. Telf. M-7122. O-1

DESEA COLOCARSE una joven española, de criada de mano o cuartos, sabe zurcir, lavar y planchar ropa fina; tiene referencias. Informes: Telf. M-2464. Dorinda. O-1

DESEA COLOCARSE un buen criado de mano, español, jpoven, práctico en todo servicio fino, sin pretensiones, y con esmeradas referencias de buenas casas. Telf. A-4792. O-1

SE OFRECE JOVEN española, para criada, sabe servir muy bien la mesa; tiene muy buenas referencias, no le importa ir lejos. Telf. A-3343. O-1

SE OFRECE CRIADO competente y fino, buena presencia y práctico, en todo servicio; buenas referencias de las casas que ha servido. Telf. F-1925. O-1

SE DESEA COLOCAR joven española para la limpieza o criada de cuartos, entiende algo de cocina, sabe trabajar en casa de comidas, duerme fuera. Telf. A-2545. O-1

DESEA COLOCARSE una joven española, de criada de mano; y en la misma, otra de mediana edad, para cocinar y limpiar; tiene referencias. Informes: Telf. M-2464. O-1

JOVEN ESPAÑOLA, desea colocarse de criada de mano o manejadora; tiene referencias. F-4443. O-1

SE DESEA COLOCAR una joven española, para criada de mano o manejadora, es cariñosa con los niños y entiende de costura. Telf. U-6814. O-1

SE DESEA COLOCAR una señora de mediana edad, para los quehaceres de una casa; tiene buenas referencias, no importa que sea por horas. Telf. M-1687. Revillagigedo número 27. O-1

SE DESEA COLOCAR un joven español, de criado de mano; tiene referencias. Telf. M-4427. O-1

DESEA colocarse una muchacha española de criada de mano o manejadora, tiene buenas referencias, no le importa ir al campo, teléfono FO-9355. O1

SE OFRECEN ESPAÑOLA joven y otra de mediana edad, para criada de mano y de cuartos, son muy limpias y saludables; tienen buenas referencias y duermen en la colocación. A-8066. O-1

SE DESEA COLOCAR una joven española para criada de mano o cuartos o manejadora; tiene referencias de donde ha trabajado. Telf. A-1969. O-1

SE OFRECE: CRIADA DE MANO española, sabe servir muy bien a la rusa; también sabe lavar ropa fina, tiene muy buenas referencias. Telf. A-3343. O-1

SEÑORA esañola se coloca para todos los quehaceres de corta familia, sabe cocinar muy bien, tiene referencias, teléfono M-2563. O-1

DESEA COLOCARSE de criada o manejadora, joven de color, $8.00; magníficos informes. Telf. F-4283. O-1

O-2 Cocineras y Cocineros

SE OFRECE: PARA COCINAR y limpiar, buena cocinera de color, que es joven y que duerme en la colocación, con buenas referencias. M-5241. O-2

DESEA COLOCARSE una buena cocinera española, o para todo, siendo corta familia, duerme o no en la colocación y tiene referencias de buenas casas. Telf. A-4792. O-2

DESEA COLOCARSE joven española, para cocinar, criada o manejadora, hace dulces y pasteles; tiene referencias. Sueldo: $20.00. M-4380. O-2

UNA SEÑORA ESPAÑOLA, desea colocarse para cocinar y limpiar, a corta familia, duerme fuera de la colocación. Informes: Telf. A-4298. O-2

SE DESEA COLOCAR una señora española, de mediana edad, para cocinar y limpiar a corta familia, duerme en la colocación o en su casa. Telf. F-6279. O-2

UNA SEÑORA ESPAÑOLA, desea colocarse, es cocinera y repostera, cocina española y criolla, desea casa particular o mocercio, lleva tiempo en el país; tiene referencias de las casas que ha trabajado. Informes: Telf. A-7685. O-2

SE OFRECE: UNA BUENA cocinera de color, de mediana edad, con buenas recomendaciones, para cocinar y ayudar, duerme en la colocación y es limpia y saludable. M-5241. O-2

SE DESEA COLOCAR una cocinera, hace dulces y no tiene inconveniente ir a las afueras. Telf. U-6708, Andrés. O-2

SE DESEA COLOCAR una española, para cocinar y limpiar lleva tiempo en el país, y tiene referencias. Telf. X-1407. O-2

DESEA COLOCARSE una española, para cocinar o limpiar, lleva tiempo en el país y sabe trabajar. Telf. F-6892. O-2

DESEA COLOCARSE maestro cocinero, expeto toda clase cocina y repostería fina, sin pretensiones, para casa particular o cualquier giro; con esmeradas referencias. Telf. A-4792. O-2

SE OFRECE UNA BUENA cocinera española, entiende muy bien de repostería; tiene buenas referencias, lleva tiempo en el país. Informes: M-4667. O-2

SE OFRECE UNA JOVEN española, para cocinar y limpiar, o criada de mano; tiene referencias. Telf. F-6147. O-2

SE DESEA colocar una joven española para cocinar y limpiar a matrimonio solo o, corta familia. Informan: F-4414. O-2

DESEA COLOCARSE buena cocinera entiende repostería y no siendo mucha familia no le importa los quehaceres de la casa. Tiene buenas referencias, en la misma buena criada. De comedor, cuarto o manejadora. Tiene buenas referencias. FO-2934. O-2

DESEA COLOCARSE cocinera repostera alemana, mediana edad para cocinar y limpiar; cocina criolla y alemana. Teléfono M-5895. O-2

PARA COCINAR Y LIMPIAR se ofrece joven española, sabe hacer dulces finos; tiene muy buenas referencias. Telf. A-3343. O-2

SE OFRECEN

JOVEN ESPAÑOLA desea colocarse para cocinar y limpiar. Tiene referencias. No menos de $15. Duerme en la colocación. M-4896. O-2

SE DESEA COLOCAR una señora española, para cocinar y ayudar en la limpieza; tiene referencias. Industria número 126, departamento número 11. M-5756. O-2

SE OFRECE SEÑORA española, para cocinar y limpiar, a corta familia, cocina a la criolla y española, y duerme en la colocación; tiene buenas referencias. Telf. A-6313. O-2

SE OFRECE UNA JOVEN española, para cocinar, sabe hacer dulces; y en la misma, otra para cocinar y limpiar. Informes: M-2183. O-2

SE OFRECE BUENA COCINERA, repostera, española, sabe hacer toda clase de dulces finos; tiene muy buenas referencias. Telf. A-3806. Duerme en la colocación. O-2

DESEA COLOCARSE un cocinero joven español, en casa particular o de comercio; tiene buenas referencias, sin pretensiones. Sabe manejar. Teléfono FO-2356. O-2

SE DESEAN COLOCAR dos muchachas españolas, una de cocinera y criada de mano; y otra, de manejadora o de criada de mano, saben trabajar y cumplir con su deber. Llamen: Telf. F-6087. O-2

COCINERA ESPAÑOLA, desea colocarse, cocina al española, francesa y criolla, sabe toda clase de repostería; buenas referencias. Telf. M-3637 O-2

JOVEN ESPAÑOL, desea colocarse en casa particular, conoce las tres cocinas, principalmente la francesa, conoce bastante repostería, es limpio y con referencias de familias conocidas. Informes: FO-2769. O-2

BUEN COCINERO y repostero, asiático, desea colocarse en casa particular, cocina bien a la criolla, española, francesa y americana; tiene buenas recomendaciones. Informes: M-2255. Pregunten por José Wong. O-2

SE DESEA COLOCAR una muchacha de color, para cocinar y limpiar o cocinar y lavar; tiene referencias; otra por horas. Informes: U-1300. Duerme fuera. O-2

SE OFRECE SUPERIOR cocinera, de color, sabe hacer dulces; otra, también buena cocinera, ayuda la limpieza o lavar, sin inconveniente en salir de La Habana; tienen referencias. M-7122. O-2

SE OFRECE COCINERO español, para casa particular o comercio, no tiene pretensiones y con buenas referencias. Telf. M-7169. O-2

COCINERO-REPOSTERO, joven chino, desea colocarse en casa particular, cocina criolla, española, muy limpio; tiene recomendaciones. Informes: San Nicolás número 118. Pregunten por Manuel Eng. M-2255 M-5552 O-2

DESEA COLOCARSE maestro cocinero asiático, joven, experto en toda clase de cocina y repostería fina, sin pretensiones, extremadamente limpio, económico, y referencias de buenas casas. Telf. A-4792. O-2

SE OFRECE UN JOVEN cocinero, repostero, asiático, desea colocarse en casa particular, sabe cocinar muy bien criolla, española, muy limpio; tiene buenas referencias. Telf. U-6983 O-2

SE OFRECE UNA COCINERA española, de mediana edad, lleva tiempo en el país, no le importa salir al campo. Informes: Telf. F-6086. O-2

DESEA COLOCARSE buena cocinera española, de mediana edad, repostera muy práctica, buenas referencias. Duerme en la colocación. Si es posible. Teléfono M-2464. O-2

COCINERA ESPAÑOLA desea colocarse. Sabe cumplir con su obligación. Es formal, puede ayudar en algún quehacer de la casa. Desea familia de moralidad. Teléfono X-3087. O-2

SE DESEA colocar una española para cocinar y limpiar. Tiene buenas referencias. Teléfono A-6184. O-2

UN COCINERO DE COLOR, dominicano, repostero, desea colocarse en casa particular, sabe cocinar a la criolla y americana; tiene buenas referencias y cumple con su obligación. Informes: Telf. FO-2672. O-2

SE OFRECE un joven español, cocinero, en casa particular o de comercio, también de chófer, tiene título y muy buenas referencias. Informan, FO-2356.

SE COLOCA una española de cocinera, especial en cocina, repostería, limpia, trabajadora, para niños, para acompañar familias, para fuera. Va al campo, sabe lavar ropa fina. Tiene buen caracter. Se compromete para todo. si es corta familia; tiene referencias, teléfono U-7084. O-2

SE OFRECE JOVEN chino, cocinero y repostero, desea casa particular, tiene buenas referencias, cocina criolla y española, muy limpio. Informes: I-1610. Santos Suárez esquina Durege, número 102. O-2

UNA INGLESA, MUY BUENA cocinera, se ofrece para trabajar en casa particular; tiene muy buenas referencias. Telf. F-6085. O-2

SE OFRECE UNA JOVEN española, para cocinar y limpiar, a matrimonio solo, o corta familia. Informes: F-4414. O-2

SE OFRECE un joven español, cocinero, en casa particular o de comercio, también de chófer, tiene título y muy buenas referencias. Informan, FO-1157. O2

DESEA COLOCARSE joven española, para cocinar y limpiar; y en la misma otra para criada de mano. Telf. U-5615. O-2

COCINERO-REPOSTERO, asiático, joven, práctico cocina criolla, española, americana; tiene recomendaciones, desea colocarse en casa particular. Informes: Calle Lealtad 96. Telf. A-3042. Pregunten: Alfredo Jon, de 8 a 10 y 2 a 4. O-2

O-3 Manejadoras

SE DESEA COLOCAR una joven de color, para manejar o para limpiar o ayudar a la cocina. F-3624 F-6395. O-3

O-5 Jardineros

EXPERTO ACREDITADO jardinero, agricultor japonés, desea colocación para casa particular o finca, habla inglés; tiene recomendaciones. Telf. U-7027. O-5

O-6 Choferes

DESEA COLOCARSE chofer español, experto en toda clase de máquinas y mecánica, sin pretensiones, y con esmeradas referencias de buenas casas. Telf. A-4792. O-6

DESEA COLOCARSE un joven español, de chofer, entiende de mecánica; tiene referencias. Informes: Telf M-2464. O-6

JOVEN ESPAÑOL se ofrece para chauffeur o carrero de casa de comercio. Sabe adquirir marchantes. Tiene garantías y buenas referencias de casas comerciales. No tiene inconveniente en salir al interior. Cárdenas 41, teléfono M-2670. O-6

SE DESEA COLOCAR un experto chofer, de color, tiene 15 años ejerciendo y buenas recomendaciones. Informes: Telf. F-3582. O-6

CHOFER ESPAÑOL, 9 años de práctica y magníficas referencias, desea colocarse. Telf. F-1925. O-6

SE OFRECE: CHOFER español, experto en toda clase de máquinas y mecánica, sin pretensiones, y con esmeradas referencias de casas conocidas. Telf. A-4792. O-6

O-7 Costureras, Modistas y Sombrereras

MODISTA. Perfecta en Corte y Costura, en cualquier tema que desee en confecciones de señora, se ofrece para trabajar en casa particular o en casa de Modas para informan: San Nicolás 82, segundo piso, habitación 3 M-1745. O-7

SE OFRECEN

SE OFRECE modista bordadora para casa particular o en su casa Pocito 16, altos. Teléfono U-3155. O-7

DESEA COLOCARSE una señora del país, de mediana edad, para coser; no tiene inconveniente limpiar una habitación. Llame: Telf. FO-7349. O-7

O-8 Lavanderas y Lavanderos

SE DESEA colocar joven española para lavar y limpiar o cocinar y limpiar, desea casa formal, corta familia. Tiene referencias. Informan al teléfono M-5343. O-8

DESEA COLOCARSE lavandero asiático, en casa particular, sabe lavar y planchar ropa fina de señoras y caballeros; tiene referencias. Llamen: Telf. U-7902, Zanja 45, altos. O-8

O-10 Oficinistas

TAQUIMECANOGRAFA: Hablando inglés, se ofrece para oficina, tienda o cosa análoga, sin pretensiones de sueldo. I-2696. O-10

I-2696. TENEDOR DE LIBROS por horas: Contabilidad, libros atrasados, 1 y Medio por Ciento, Impuestos, etcétera. O-10

O-12 Ofertas-Varias

SE OFRECE JOVEN española, para acompañar señoras, también para cuidar niños recién nacidos, habla inglés, y tiene muy buenas referencias, prefiere para viajar. Telf. A-3343. O-12

SE COMPRAN

C-1 Casas

COMPRO PROPIEDADES

Habana y sus barrios, doy en pago establecimiento del giro que a usted le guste, y resto en efectivo. Informes, San Rafael y Oquendo, café, de 1 a 5. Señor Alvarez. C1

AL CONTADO

COMPRO

POR GRANDES QUE SEAN

CASAS y Edificios

CORREDORES

Traigan medidas, frentes y descripción renta y último precio

ALBERTO HERNANDEZ

CUBA 81, ALTOS esquina a Sol

10 A. M. a 1 P. P.

C-5 Muebles y Prendas

COMPRAMOS JOYAS, monedas de oro, plata, antiguas o rotas, oro en todas cantidades. Pagando el mejor precio. Inmediatamente será atendido. Telf. A-3650, Obrapía 105. C-5

M-2680: COMPRO MUEBLES todas clases. Casas enteras, antigüedades, objetos Arte, pianos, libros, baúles, maletas, muebles oficinas. Camión en puerta. Dinero en mano. M-2680. C-5

A-7757: COMPR O MUEBLES general. Liquido casas completas, huéspedes, hoteles ,etc. Baúles, maletas, oro viejo, antigüedades. Efectos profesionales, libros, pianos, máquinas coser, escribir. Acudo día festivo. C-5

C-6 Maquinarias

COMPRO: UN MOLINO para palmiche, movido a mano; también compraría uno de motor, si me lo dieran barato. Dirigirse por Correo, a Luis R. Gavilán. Cuba 76, tercer piso. C-6

DESEO COMPRAR, sin intervención de corredores, maquinaria completa para fabricar fósforos de cerillo. Escriba a A. B. «Anuncios Clasificados» DIARIO DE LA MARINA. C-6

C-12 Objetos-Varios

A-0236: COMPRO OBJETOS de Arte, plata, porcelanas, bronces, lámparas finas, juegos cuarto modernos, equipajes, objetos finos exclusivamente. Pago bien. Operación rápida. "La Internacional", Virtudes número 30. Telf. A-0236. C-12

COMPRO CUENTAS, CREDITOS, hipotecas, censos, herencias, alquileres o créditos difíciles de cobrar. Venga a verme: Sr. Tamargo, Cuba 33, departamento 403. C12

ATENCION: COMPRO objetos de Arte en plata. Telf. M-8733.

SE VENDEN

V-1 Casas

GANGA: SE VENDE una casasa que fué adjudicada por crédito hipotecario de $9,000.00. Se vende en 4,500 pesos, se compone de portal, sala, saleta, 3 cuartos, baño intercalado, comedor, patio y traspatio. Informes: Calle 20 número 32, Vedado. V-1

SE VENDEN

HORROSA GANGA

Vendo $1,800, pasaje de 4 casas, cada una, sala decorada, habitación, baño, cocina, patio, costó $6.000. Este de la Línea casi esquina Mendoza, Santos Suárez.

ALBERTO CUERVO

Obispo 59, altos M-1537 V-1

SE VENDEN dos lindísimas parcelas juntas, que miden 10x12-50 metros en lo mejor de la Víbora, calle Sola, casi esquina a Milagros, en precio de ganga. Informan: F-4822, de 8 a 10 y de 1 a 4. V-1

VENDO $900.00

Casa moderna, cielo raso decorado, sala, 2 habitaciones, baño, cocina, Este de la Línea, letra C., casi esquina Mendoza, Santos Suárez, Alberto Cuervo, Obispo 59, altos, M-1537. V-1

SE VENDE LA CASA más fresca, bonita y saludable del Reparto Alturas de Almendares, Avenida de los Aliados número 46, recientemente fabricada. Costó $13,000.00. Se dá por urgencia en ganga, a primera oferta razonable. Pérez: Informa en la misma. V-1

CASA moderna, se regala por embarcarse, portal, sala, tres habitaciones, comedor, cocina, baño, garage, terraza, traspatio. Informes, I-2438. V1

SE VENDE LA CASA Progreso 28, con sala, comedor, 4 habitaciones bajas y dos altas. Informes. San José 133. V-1

VEDADO, CALLE 17, $12,500.00

Casa, techos monolíticos, 4 cuartos, garage, sala, 600 metros, próxima al Parque, Gerardo Mauriz, Empedrado 30. M-7586; FO-7815.

VEDADO, LINEA, ESQ. FRAILE

1,133 metros, dos plantas, magnífica, amplias habitaciones, $35,000.00; otra, calle 23, regia; otra, 5 habitaciones, garage, techos monolíticos, $11,500.00, Gerardo Mauriz, Empedrado 30. M-7586 FO-7815. V-1

ALMENDARES

CASA EN $800.00

Y reconocer $3,000.00 a plazos. Vale hoy más de $7,000.00 Compro J. P. S. ¾ H. A., comedor, gran baño, patio y traspatio. Véala hoy. Dueño: FO-2188 A-7733. V-1

SE VENDE CASITA, tiene dos cuartos, baño intercalado, comedor y cocina, jardín y traspatio. Mide 187 varas cuadradas, en Solas 31, entre Luis Estévez y Lacret, Santos Suárez. Su dueño, en San Julio 14, casi esquina Santa Emilia. V-1

OPORTUNIDAD

VENDO $1,400.00 casa mampostería portal, sala, 2 habitaciones, baño, cocina, patio. Este de la Línea letra A., casi esquina Mendoza, Santos Suárez. Alberto Cuervo, Obispo 59. M-1537 V-1

REPARTO MIRAMAR: Quinta Avenida. Se vende regio palacete, dos plantas, 2,800 varas terreno, esquina. Es ganga, por embarcarse su dueño. Informes: Telf. U-8501 M-2781 V-1

GANGA, CASA Y 3 APARTAMENTOS INTERIORES EN $7 000

Se vende por liquidación la casa Santa Emilia No. 33, entre Flores y Serrano, S. Suárez, teniendo al frente portal, sala, saleta, tres habitaciones, baño intercalado, cocina, comedor, patio y pasillos laterales y al fondo tres apartamentos teniendo cada uno dos habitaciones, baño y cocina. $3,000.00 de entrada y el resto con facilidades de pago. Verdadera oportunidad para pagar con lo que producen los departamentos interiores, el resto de la deuda. Informes en la misma. Señor José Argüelles y por el teléfono A-7755, de 8 a. m. a 1 p. m. V-1

EN $2,400.00 LIBRES para comprador, vendo casa, calle Luz Caballero, jardín, portal, sala, comedor, 3 habitaciones, baño, cocina, patio, garage, cuarto alto, servicio criados. Informes: Gardell: I-2696. V-1

$500.00 CONTADO y $2,500.00 a pagar mensualidades, vendo casa mampostería, moderna, portal, sala, comedor, 3 cuartos, calle San Francisco (Víbora), frente tranvía. Dueño: Suárez 3, 9 mañana; 1 tarde. V-1

LINDA CASITA CHICA, dos plantas, cerca Galiano, Neptuno. Vendo barata, sala, saleta, tres cuartos, cada planta. Fresca y alegre. Dueño: Aguila 56, altos. Corredores no. V-1

OCASION, RESIDENCIA SE QUEMA EN $12.500

En este precio tan bajo se vende la residencia construida en la Avenida Central del Reparto Alturas de Almendares, entre las Avenidas de New York y Londres, a la acera de la brisa; con jardín, portal, porche para bajada de automóviles, recibidor, sala, cuatro hermosas habitaciones, baño intercalado, comedor, pantry y cocina, garage, cuarto y servicios para criados, gran patio y jardines laterales; fabricación primera de primera. De entrada $3.000.00, el resto con facilidades de pago. Informes por los teléfonos M-7070 y M-7058. Se reciben solares o casa pequeña en parte de pago de esta residencia. V-1

SE VENDE: POR EMBARCAR la esquina 6 y 5. Lo mejor de La Sierra, ómnibus a la puerta; tiene bodega, carnicería y una casa. Informes, carnicería. V-1

VEDADO, SE VENDE

DANDO muchas facilidades en el pago una espléndida casa de esquina, toda de mármol. Informan: Guillermo del Monte. Habana No 82. Teléfono: A-2474. V-1

APROVECHE ESTA OPORTUNIDAD

SE VENDE LA ESQUINA DE SAN JOSE Y MANRIQUE PROPIA PARA FABRICAR A PRECIO DE SITUACION

Informes: Sr. GONZALEZ U-4163 FINLAY 143

GANGA, DOS PLANTAS INDEPENDIENTES $6.250

DESAGUE letra O, entre Oquendo y Marqués González, casi esquina a Marqués González, a dos cuadras de Belascoaín y cinco de Carlos III, teniendo en cada planta sala, comedor, tres habitaciones, baño completo y cocina; muy ventilada, construcción $6.250.00, de entrada $3 000.00 y el resto con facilidades de pago. También recibo casa pequeña o solares en los Repartos, en parte de pago de esta casa. Puede verse de nueve a once de la mañana y de dos a cinco de la tarde. Informes: por los teléfonos M-7070 y M-7058.

V-2 Solares

SE VENDEN: REPARTO Miramar, calles 30 y Séptima, dos solares, esquina fraile, tranvías al frente, calle ancha, lugar alto. Precio situación. Informes: Telfs. U-8601 M-2781. V-2

SUSCRIBASE AL Diario de la Marina

SE VENDEN

SOLAR A $1.20 LA VARA GANGA

Vendo solar cerca Colegio «Belén» 695 varas, a $1.20 vara. Dueño: Telf. FO-2188. V-2

ALTURAS ALMENDARES GANGA

Vendo solar de esquina, frente 3 calles, Calzada Columbia, a $5.50 vara. Vale a $15.00. Dueño: FO-2188. V-2

SE VENDE: O-FARRILL, entre Luis Estévez y Estrada Palma, 1,000 metros terreno con casa sin estrenar, 500 metros fabricación. Es ganga. Informes: M-2781 U-8601. V-2

SE VENDEN: DOS FINQUITAS en Wajay, 20,000 metros, frente carretera, con bungalow madera, pozo, cercas, en $1,300.00: otra media caballería, interior, tierra magnífica, pozo fértil, frutales, en $2,300.00. Informes: Oficios 82. M-2781 U-8601. V-3

VEDADO, BRISA, A $12.00 M.

Situación magnífica, parte alta, entre calle de letras, 22 metros de frente, por 50 de fondo. No pierda tiempo, Gerardo Mauriz, Empedrado 30. M-7586 FO-7815 V-2

EN LA PLAYA de Marianao: Se vende un solar de 1,200 metros, en la Avenida del Yacht Club, en la parte más alta y poblada, con aceras, arbolado, luz, teléfono y a muy poca distancia de los tranvías. Informes, de 1 a 5, de la tarde. Telf. FO-7165. V-2

REPARTO ALMENDARES: Vendo hermosa esquina de sombra, llana, próxima tranvías, medida ideal. Precio de crisis, $1.95 vara. Detalles: Oficina del Reparto. FO-2212, Rodríguez. V-2

V-3 Fincas Rústicas

PUNTA BRAVA, 6 CABALLERIAS

Wajay, 2 caballerías, preciosa arboleda, $11,500; otra, ¾ caballería, 3,800 pesos; Jaimanitas, ½ caballería, arboleda, $7,000.00; San Pedro, regia finca, 10 cabalerías, Gerardo Mauriz, Empedrado 30. M-7586; FO-7815.

SE VENDE: FINCA para ganado, cerca Artemisa, 90 caballerías, mucha agua, pintoresca, produce actualmente. Admitimos casas Habana pago. Informes: Oficios 82. M-2781 U-8601. V-3

CARRETERA CENTRAL: Finca recreo. Se vende a precio situación, mucha arboleda, pozos, caminos, casa mampostería, «Villa Carmen», entre San Francisco Paula y Cotorro, frente al Apeadero «Villa Rosa», tranvías a Güines. V-3

HOLLYWOOD

Entre La Lisa y Arroyo Arenas, en el Reparto de Finquitas de Recreo más pintoresco de Cuba, comparable únicamente con Hollywood. Vendo espléndida residencia, estilo Colonial, copiada del libro de arquitectura de Louis Bossert, semejante a la de Greta Garbo, en California. Propia para familia rica y de gusto refinado, que sepan apreciar su verdadero valor. F-4047 A-9543. V-3

$450.00 LIBRE GRAVAMEN, vendo 1,753 varas en El Lucero, con uz y vecindario, propio para granjas o siembras. Informes: Concepción 104. Telf. I-3825, Ricardo. V-3

V-4 Establecimientos

VENDO: Hermosa casa de huéspedes, tiene tres plantas, muy bien situada, acreditada y cómoda, poca renta. Está llena. Informes: Mendoza. A-2406. V-4

BODEGA A BALANCE

En lo mejor de la Habaua, se cambia por propiedad y se da vuelto en efectivo. Informes, San Rafael y Oquendo, café, de 1 a 5. Angel Alvarez. V4

BODEGA a la moderna, todo nuevo, la vendo por tener negocios en el campo, venga hoy y aprovechará ganga. Corral Falso y Cruz Verde. La Perla, Guanabacoa. V4

VENDO BARRA: La Avenida más importante esta capital, doble cruce de carros. Igual admito socio para cubrir una garantía. Monte y Cárdenas, vidriera, Cuenya. V-4

SE VENDE UN PUESTO de frutas, con mucha y buena clientela. Local inmejorable. Lugar preferente, San San Nicolás 41, esquina a Cañongo, al lado de la carnicería. V-4

SE VENDE UNA BODEGA, sola en esquina. No corredores. Trato directo. Poco dinero, Llame: Teléfono: X-3075. Manuel. V-4

ESTABLECIMIENTO

VENDO ESTABLECIMIENTO de víveres muy bien situado, en una magnífica esquina, propia para un gran almacén. Por el lugar donde está por lo económico del alquiler y largo contrato, es buena oportunidad para hacer un gran negocio. Se vende por su dueño no poderlo atender. Trato directo con el mismo. Nana de palucherías. Informan. Galiano 84. V-4

VENDO: VIDRIERA de tabacos y cigarros, muchos billetes, en la mejor barra de Monte. Precio $1,000.00. Doy facilidad de pago. Monte y Cárdenas, vidriera, Cuenya. V-4

CASA PUESTA, CON MUEBLES finos y adornos. Se vende a persona de gusto, por embarcar. Si le interesa comprar algo bueno. Llame: Telf. M-1453. V-1

VENDO VIDRIERA de tabacos y quincalla en general, por tener que embarcarme. Está situada en lugar céntrico y paga poco alquiler. Informes: O-Reilly 95, Alvarez, de 2 a 4 p. m. V-4

POR EMBARCARSE su dueño. Se vende una lechería, muy acreditada, hace buena venta y es muy antigua. Se da barata. Informes, en Maloja 5. V-4

VENDO, COMPRO, CAMBIO

Establecimientos y propiedades. Dinero para hipotecas. Seriedad. Prontitud. Reserva. Informes: Luciano Diez, café «Cuba Moderna», Cuatro Caminos. Telf. M-3569, de 1 a 4. V-4

BODEGA A LA MODERNA: Todo nuevo. La vendo por tener negocios en el campo. Venga hoy y aprovechará ganga. Corral Falso y Cruz Verde. «La Perla». Guanabacoa. V-4

VENDO

Bodega en $500.00, tiene mas de mercancías. No pierda tiempo. Trato directo con su dueño. Tengo que dejar el negocio, por asuntos que le manifestaré. Informes: Marqués González y Maloja, carnicería. V-4

BODEGAS: COMPRA Y VENTA

¿Desea comprar, vender, cambiar? Véame. Saldrá bien servido y agradecido. Mi seriedad, honradez, hace muchos años conocida, Neptuno 208. U-1802. Pegado Oquendo. Informes: Manuel Llenín. C-1

V-5 Muebles y Prendas

JUEGO DE TRES CUERPOS, $50.00; sala, $20.00, Concha entre Luco y Justicia, Luyanó. Mueblería Mastache, «El Palacio de los Muebles». Nota: Vendo también a mueblistas. V-5

MAQUINA SINGER, ovillo central, completamente nueva $20. Aguila 164, altos, escalera caracol. V-5

VENDO ESCAPARATES, camas, nevera, bastonera, máquina coser, escritorio señorita, sillas, sillones, varios más. Cerro 592. V-5

FAMILIA PARTICULAR, vendo barato, modernos juegos sala, recibidor, cuartos, comedor, nevera, ortofónica Víctor, máquina ovillo Singer, librero, camas, cuadros, reloj-pared, San José 97, bajos, entre Lucena y Belascoaín. V-5

GANGA: SE REALIZAN muebles, juegos de cuarto, comedor y sala, burós y otros, a precios de ocasión. Calle 25 número 2. Telf. FO-2559. V-5

SE VENDEN

MUEBLES DE LUJO y corrientes en todos estilos, especialmente Arte Nuevo. Fabricamos rápidamente los que usted elija, y liquidamos todas las existencias, así como joyería, relojería, lámparas, etc., al contado y a plazos, con las mensualidades que le convenga. Tenemos compradores para sus muebles, en cambio por los nuestros y le alquilamos a los que necesite, dándole opción a comprarlos, rebajando la mitad de lo que haya pagado. La Casa Ruisánchez (que anuncia la verdad), Angeles 13, esquina a Estrella (del 25 al 31) Telf. A-2024 V-5

VENDO JUEGO cuarto moderno, nuevecito, $32.00; mesa-teléfono, $5,00, con silla; ortofónica, gabinete, nuevecita, $8.00, muchos discos; librero chico, $4.00. A-5704, Jesús del Monte 27, altos. V-5

GANGA: VENDO UNA BOMBA «Prat» de media pulgada, con sus conecciones, 8 cheque motor de las 2 corrientes, en $35.00. Informes: Alvaro Crespo, 10 de Octubre 122, Puente de Agua Dulce.

POR EMBARCAR: VENDO todos los muebles de mi casa particular, Gervasio 40 (altos), entre Virtudes y Animas. V-5

VENDO: 4 JUEGOS de cuarto, de caoba, modernos, a 60 pesos, cada uno. Tolón, Hotel, 8 esquina a 19, Vedado. V-5

MUEBLES Y JOYAS a plazos: Juegos cuartos, sala, comedor, Arte Moderno, hasta con 10 pesos entrada y pagar como usted quiera. También joyas de todas clases. Grandes facilidades de pago. «La Eminencia», Neptuno 188, entre Gervasio y Belascoaín. V-5

«UNA CASA COMPLETA» de muebles y lámparas, por $10.00 mensuales, un juego cuarto, juego comedor, juego sala, nevera, 3 lámparas, 2 sillones-portal, una cama de niño, una fiambrera. Todo por $10.00 mensuales, libre conducción. «La Especial». Neptuno 153.

POR LO QUE OFREZCA: Venga a buscar en seguida la mejor mesa de viuda ue hay en La Habana. Tengo una de Piña, habilitadas. Neptuno y Consulado. V-5

MAQUINAS DE COSER

«Singer», ovillo central e industriales. Tenemos gran surtido, con facilidades de pago. Tenemos piezas de repuesto, todas clases. Compramos y cambiamos, Pagamos doble. Angeles 36 y Sitios. A-8861. V-5

«UNA CASA COMPLETA», por $15.00 mensuales, juego sala, juego comedor, juego cuarto, nevera, tres lámparas, mesa-teléfono, dos sillonesportal, 1 cama hierro, 1 fiambrera, 1 sombrerera y una mesa-escritorio. Todo por $15.00 mensuales, libre conducción. «La Especial». Neptuno 159.

JUEGO CUARTO: $25.00; chiffonier, $6.00; juegos sala, $10.00; escaparates, $6.00; camas, $3.00; comedores, $20.00. Grandes facilidades de pago. Aceptamos muebles usados, fondo. Cambiamos. Alquilamos. Compramos, San Rafael 171, entre Oquendo y Marqués González. U-1729, «La Predilecta». V-5

V-6 Maquinarias

SE VENDE un bote motor de 40 caballos, con 22 pies de largo. Informan, Acosta 58, teléfono M-6521. Se puede ver en el tercer espigón de Paula. V6

SE VENDE: UN MOTOR eléctrico Westinghouse trifásico Slip-ring, de 200 caballos, 60 ciclos, 440 volts, convertible a 220 volts, 580 revoluciones, por minuto con su bancaza, controller, resistencias y poleas. Completamente nuevo. Puede verse, en Tejar Mato, Real 14, Puentes Grandes. Telf. I-5866. V-6

MAQUINARIA. Motores gasolina, petróleo, vapor, alcohol y eléctricos, tuberías y aparatos de regadío y cuanto alcance el ramo de la mecánica, a precios de trastos viejos. Una Delco con batería. Cerro 695, I-6389. Casa Manolo

EN EMPEDRADO 19, teléfono A-4748 Oficina Cooperativa Comercial Nacional, se vende un Molino de Carne, eléctrico, marca «Dayton», con seis meses de uso. V-6

V-7 Automóviles y Accesorios

AUTOMOVIL DE CUATRO puertas, cerrado, con sus cristales, pintura, vestidura, en muy buen estado. Está en uso, por embarcarme, lo doy en $120.00, Indio número 5. A-2826. V-7

SE VENDE: EN LA MITAD de su valor Hudson cerrado, de siete pasajeros, del año 31, completamente nuevo. L. número 162, esquina a 17, Vedado. De 8½ a 11½. V-7

SE VENDE camión Dodge Brother, en muy buen estado, como nuevo del 26. Avenida Santa Beatriz entre Segunda y 3a., Víbora; depósito carbón. I-4753. Con facilidades de pago. V7

BARATO: MAGNIFICO Oakland, 4 puertas, 5 pasajeros, 6 cilindros. Automóvil lujoso, flamante. Véalo. M-2270, Señor Pérez. V-1

ULTIMA OPORTUNIDAD: Por embarcarme vendo dos Plymouths, del 29, completamente nuevos, en Carlos III número 12, de 7 a 11. V-7

MOTOCICLETAS: Me retiro definitivamente de este negocio, realizando en pocos días toda la existencia de motos. y accesorios, a cualquier precio, acaso nunca más tendrán los aficionados una oportunidad como la presente de comprar una motocicleta de fama universal, a precios increíbles. Los que tengan motos Harley Davison tiene la gran ocasión de reponer todas sus piezas gastadas, por muy pocos centavos, por tener de esta marca algunos miles de pesos. Este no es un anuncio de tantos para engañar al público. La correspondencia del campo: José Presas, Espada y San Lázaro. V-7

COMPRESORES DE AIRE: Bombas y tanques para gasolina, aparatos modernos para engrasar. Equipos y accesorios para garages. Exhibición completa. Dueñas y Gato. S. L., Calzada y A., Vedado, Habana. Apartado 344. V-7

BUICK CERRADO DEL 30

Como nuevo, pintura de fábrica, siete pasajeros, seis gomas nuevas. Admitimos proposiciones por Ford o Chevrolet cerrado. Informes: Línea 52. F-1706. V-7

BARATO: PROFESIONALES, familias particulares. Vendo Nash cerrado, a la primera oferta, gomas todas nuevas, chapa particular. Si necesita una máquina de poca inversión, véala: Aguiar 95. M-2270. Sr. Pérez. V-7

¿VENDE FORD, Chevrolet? Me intereso comprar, no importa deba pagarés en las agencias; asumo la deuda. Aguiar No. 95, M-2270, señor Pérez. V-7

VENDO: PROFESIONALES, particulares. Vendo Ford 4 puertas; Chevrolet, 4 puertas; Couchs 2 puertas; Tudor, 2 puertas; Ford, Victoria, Aguiar 95, M-2270. V-7

CADILLAC ABIERTO, moderno, siete pasajeros, tipo lujo, con vestidura cuero especial, máquina y gomas en magnífico estado. Se vende barato. Telf. M-6576. V-7

BARATO. Camioncito Ford, cambio modelo 29, propio para reparto licores, víveres, fábrica u otra industria. Aguiar Uo. 95. M-2270. Antonio Pérez. V-7

SE VENDE: UN CHEVROLET, del 28, en una verdadera ganga, chapa particular, cerrado, 2 puertas, 5 gomas nuevas. Muy poco uso. Casi nuevo. Véalo: Le conviene. Monte 241 V-7

SE VENDEN

GRAN TALLER DE CHAPISTERIA

Reparación en general de radiadores, pintura «Duco», soldadura autógena, de Enrique Padilla. Infanta 5, entre Jovellar y San Lázaro. Telf. U-7267. Esta casa pinta con «Duco» todas las reparaciones de los trabajos de chapistería, con precios muy reducidos y con toda garantía, en las reparaciones generales. Mi interés es que sea usted cliente para siempre.

SE VENDE: UN LINCOLN, 7 pasajeros, penúltimo tipo; una cuña Ford, del último tipo y un Packard 7 pasajeros, 6 cilindros. Se dan baratos, por tener que embarcar, San Miguel, entre Oquendo y Soledad, garage. V-7

MOTOCICLEAS INGLESAS B. S. A. y A. J. S. Tenemos algunas gangas en Harley-Davidson, así como piezas y accesorios de esta marca. Podemos ofrecer precios más bajos que ninguna otra casa. No hacemos cuentos. Cerciórese pidiéndonos más informes. José Presas, San Lázaro 390, esquina a Espada.

V-8 Instrumentos de Música

ORTOFONICA DE ELEGANTE gabinete, con muchos discos, $8.00; el radio, de mueble, $18.00; piano completamente nuevo, buenas voces, 30 pesos, por breve embarque, Indio número 5. A-2826. V-8

EN $50.00.: VENDE FAMILIA particular, preciosa pianola, completamente nueva, (sin comején), lindas voces, 100 rollos, funda y banqueta, Escobar 254, bajos, entre Figuras y Carmen. V-8

MAJESTIC 1932, POR BREVE embarque, $48.00; el de la Sociedad, $75.00; la pianola, $60.00; la elegante ortofónica, $8.00. Indio número 5. A-2826. V-8

NADIE, Nadie arriesga comprar piano desafinado. Todo comprador sabe por experiencia de otros los tremendos peligros que corre. Antes de vender su piano afínelo, repárelo, barnícelo, busque para ello lo mejor. No le pesará. Durant y Protti, expertos afinadores mecánicos los dejarán completamente complacidos. Precios módicos. Reina 74. A-8270. V8

RADIOLA: Superheterodina, R. C. A., 60 y bocina electrodinámica, 106. Todo nuevo. Se regala en $40. Véame, de 8 a 12 a. m. Edificio «Montés», departamento número 6, Línea y D, Vedado. V-8

V-9 Utiles de Oficinas

MAQUINAS DE ESCRIBIR

Liquido 20 máquinas portatil, casi nuevas Remington, Underwood, Corona, Royal y varias Underwood, Remington, Wanddrer, Monache y otras marcas, tipo standard. Véala en Monte 66, altos, incluso días festivos. Telf. M-3535. V-9

OFICINA: COMPRO, vendo y empeño, burós, máquinas escribir, sumar, calcular. Mimeógrafos, muebles de oficina en general. Villegas 6. A-8054. V-9

MUEBLES OFICINA, archivos, cajas seguridad, tarjeteros, Kardex, bufetes, mesas, giratorias, satélites, ventiladores, máquinas escribir, sumar, cheques, sillería y otros útiles oficina. Se venden y permutan. Compostela 53 cerca Obispo. V-9

V-11 De Animales

VENDO PRECIOSO LOTE pollonas Brahma; una chiva isleña y una ternerita raza Jersey. Todo muy barato. Informes: Reparto Lucero, al lado del «Campo Armada». Señor Puente. V-11

VENDO mulos, carros y arreos de todas clases, caballos, mulos de monta, un burro semental de 7 cuartas, cesta de mimbre, cochecitos. TODO MUY BARATA. JARRO Y CUERVO. Marina número 3. Jesús del Monte Teléfono X-2878. V-11

V-12 Objetos-Varios

VENDO 4 BAULES, un escaparate. I-2696. V-12

FRIGIDAIRE MODERNO, chico, casi nuevo, deseo salir de él. No reparo precio. Véalo, Villegas 6. Telf. A-8054. V-12

SE VENDE UNA CAJA de caudales, una contadora «National»; un molino de café, con motor. Informes: San Leonardo y Dolores. Telf. I-7626. 3 V-12

SE VENDE: UNA GRAN caja de caudales, propia para establecimiento, San Pedro número 24, Muelle Luz. (Tienda de ropa). V-12

MATAS DE COCOS INDIOS

A 35 centavos de 8 pies de alto, vigorosas, garantizadas .Epoca lluviosa siembre muchos cocos, la planta que más adorna y produce. Vea muestra en Monte 8, panadería. F-1113 V-12

GIROS Y LETRAS

CAJAS RESERVADAS

Las tenemos en nuestras bóvedas, construídas con todos los adelantos modernos y las alquilamos para guardar valores de los interesados. En esta oficina daremos todos los detalles que se deseen.

N. GELATS Y COMPAÑIA

106 Aguiar 108, esq. a Amargura.

PARA EL HOGAR

PH-2 Reparaciones de Muebles

«EL SIGLO»: TALLER de Ebanistería y Carpintería fina, construye mobiliarios a la orden, en todos los estilos. Barnizamos y restauramos muebles de todas clases. Compramos, vendemos y cambiamos objetos de Arte. Precios módicos, Manrique 189. A-6135. PH-2

SUS MUEBLES ESTAN esmaltados y quiere usted barnizarlos, azogar sus espejos? Llame: Telf. U-6000, Neptuno 219, mueblería. Garantía absoluta. Por $6.00, le dejamos su nevera nueva, pintada por el sistema «Duco». PH-2

SUS MUEBLES, NO LOS BOTE: Por poco dinero se los arreglo, barnizo, esmalto, tapizo, etc. Llame: A-7558. Aguila 145. Trabajo a domicilio. Rouco. PH-2

PH-6 Interés para el Hogar

POLVO "KATOL"

Mate las chinches y demás insectos. Inofensivo y no mancha. Acompañando este anuncio, precio especial: 25 centavos. El Sol Naciente. Obispo 80, esquina a Villegas.

PARA LAS DAMAS

PD-6 Interés para las Damas

SOMBREROS Y TURBANTES de paja fina, muy flexibles y frescos; sweaters y sombreros del mismo tejido, en seda. Todo muy atractivo. Precios muy económicos. Casa «Venamí», San Rafael 1 y medio, entre Industria y Amistad. PD-6

BAÑOS DE SOL CIENTIFICOS y gimnasia higiénica y estética, dirigidos personalmente por el profesor suizo Alejandro Canetti, Manrique 2. Telf. A-8685. Calese colectivas, $5.00, al mes. PD-6

«EL PENSAMIENTO»: Calzado a medida, cómodo, elegante. Especialidad, pies delicados o defectuosos. Hacemos y forramos zapatos con tela de su vestido. Pasamos a domicilio, Luyanó 37, (Toyo). I-6608. PD-6

PARA LAS DAMAS

SEÑORA: ARREGLO ROPA de esposo e hijos, por difícil que sea, al último modelo. Saco moldes a medida, $5.00. Voy a su casa, sastrería, Juan González. Telf. M-7286. PD-6

DINERO E HIPOTECAS

SE OFRECE

OFREZCO DINERO: Hipotecas pequeñas, Habana y Repartos. No corredores. Dr. Rodríguez, Real 135. Notaría: Dr. Granda, Marianao. Telf. I-5965. Z-S-O.

DOY DINERO EN HIPOTECAS, cualquier cantidad al 7 por ciento anual. Operación en 24 horas. Alberto Cuervo, Obispo 59, altos. M-1537. Z-S-O.

SOLICITO en primera hipoteca, $1,600 sobre amplia casa, en Vedado, buena situación. Tiene, además, cinco departamentos interiores, independientes. Interés: 12 por ciento. Renta y garantía, magníficos M-6680. ZSO

RESUELVA SU NECESIDAD: Tomando de $50.00 a $300.00, a devolver en un año, con pagaré y dos fiadores, Compañía de Préstamos. Amargura 56. A-6538. Z-S-O.

DINERO

No pierda tiempo. Cuando necesite tomar dinero en hipoteca o pagaré, vea a Fernández Alvarez. San Ignacio 50. Telf. A-4432, de 2 a 4. Operaciones rápidas y absoluta reserva. Z-S-O.

DOY DINERO EN PAGARE, con la firma de un propietario de casas. Operación en el día; también en hipotecas al 7 por ciento. Operación en 24 horas. Alberto Cuervo. Obispo 59, altos. M-1537.

DINERO

Doy grandes y pequeñas cantidades en hipoteca, desde el 6 por ciento en adelante, para La Habana y sus barrios. También tengo para los Repartos. Operación rápida y absoluta reserva.

JULIO C GRANDA

Obrapía 33. Telfs. M-5921, F-5759. Z-S-O.

Z-S-T. Se Toma

TOMO $2,000.00 AL 10%

Primera hipoteca. Garantía, cuatro casa completas. Miden 400 metros. Informes: San Rafael y Oquendo, café, de 1 a 4. Alvarez. Z-S-T.

BANCO ASTURIANO: Compro libretas, Bonos, Acciones, Bonos Mercado Unico, Bonos Centro Gallego, Bonos y Obligaciones del Gobierno, Bons y Acciones de todas las Compañías, Compostela 11, Manuel Piñol, Z-S-T.

Dinero en Hipoteca

En todas cantidades, al tipo más bajo en plaza. Con la mayor reserva y prontitud.

MIGUEL F. MARQUEZ

Empedrado No. 16, altos, esquina a Cuba

SOLICITO $400 sobre casa con todo confort, valor $2,000 (Marianao), próxima línea. Pago $10.00 interés mensual. $1200 sobre otra moderna, valuada en $4,000 Primeras hipotecas. M-6680. ZST

ENSEÑANZAS

E-1 Academias

ACADEMIA DE PEDAGOGIA: Director: A. M. Aguayo, Línea y 17, Vedado. El sábado 2 de julio, se abrirá un curso de Pedagogía de Escuelas Secundarias, a cargo de las Dras. Piedad Maza y Dulce María Escalona. $1.00 mensual. E-1

ACADEMIA DE LINOTIPISTAS SARDIÑAS, ANTIGUA DE GUTEMBERG

Solicitamos obreros, estudiantes, profesionales. Ganarán $40.00 o más, semanalmente, de linotipistas. Varios profesionales y estudiantes, que estudian en nuestra academia, pueden informar, sobre esta bien pagada industria. Arte. Pida folletos. Enseñanza, 6 meses. Cuota mensual, $6.00. Bernaza 21. E-1

Por Correspondencia

Ortografía Práctica, Gramática, Mecanografía, Aritmética, Contabilidad, etc. Cursos absolutamente prácticos por correspondencia, garantizamos enseñarlo o devolvemos su dinero. Millares alumnos satisfechos en todas partes. Solicite HOY MISMO amplios informes libremente. Gran Academia Mercurio, Dragones 42, Habana.

«ACADEMIA INTERNACIONAL» Rápidamente. Experta Profesora (corte sistema «Alemany». Estudios facilísimos. Expido título. Precios convencionales. Vendo método. Domicilio y Correspondencia. Autora: San Lázaro 131 Sucursales: F-3701 U-7997 U-2730 y Vista Hermosa B., Cerro. E-1

E-5 Profesores

PROFESOR A DOMICILIO de Matemáticas y Ciencias para Bachillerato, Preparación para Ingreso de Ingenieros; referencias. Precios económicos. Telf. I-7189. E-5

INGLES: PROFESOR americano, con dos títulos, métodos más rápidos, prácticos, modernos, Malecón 37, altos y San Lázaro 114, altos. M-3405. Duncan Thomas. E-5

INGLES, TAQUIGRAFIA, Contabilidad Analítica, moderna, Mecanografía, Gramática, Matemáticas, Literatura, Preparatoria, Profesor Lista, procedente de Universidad. Mucha práctica. Excelentes referencias. Honorarios de situación. Informes: Telf. A-5974. E-5

A DOMICILIO: 2 HORAS alternas, 10 pesos todas. Taquigrafía Gregg, Pitman, Duploye, (en inglés y español), Gramática, Preparatoria, Aritmética, Cálculos Mercantiles, Teneduría, Contabilidad, Mecanografía, lectura. Trujillo. I-3803. E-5

INGLES. Taquigrafía, (Inglés y Español). Teneduría, Cálculos Mercantiles. Mecanografía y Matemática. Clases a $9.00 mensuales, a domicilio. Profesor F. Hitzman. Informes, Reina 30, altos. Traduzco también cartas o documentos de español al inglés. E5

INGLES

Enseñado por profesora americana. Sorprendentes resultados en pocas semanas. El discípulo leerá, escribirá y hablará el inglés en breve tiempo. Lecciones a domicilio, también. Miss. Kapan, «Gran Hotel», Teniente Rey y Zulueta. M-9896. E-5

PROFESORA INGLESA: De Londres, da clases en su casa y a domicilio. Clases colectivas. Telf. M-8480. E-5

DE INTERES GENERAL

SE COMPONEN MALETAS y toda clase de artículos de cuero. Talabartería «Romero», Monserrate 29, frente al parque Zayas. Telf. M-3916 I-G.

CLINICA DE FAJAS

Arreglamos cualquier faja vieja. Adaptaciones. Modificaciones. Confeccionamos todos modelos. Muy barato. MERCEDES atiende señoras. Fajas para Colon, estómago, operados, vientres péndulos, maternidad. Reductora etc., RETENTOR la faja que cura la hernia. Muchos testimonios. Garantía, servicio. Consultorio Ortopédia. Mecánica, Neptuno No. 147, bajos, esquina a Escobar Teléfono U-1178. Servimos interior.

PERDIDA: EN UN AUTO, de Belascoaín y San Miguel a Iglesia de Reina, se quedó olvidado libro de misa, con las iniciales M. B., grabadas en oro. Gratificaré a la persona lo entregue en el segundo piso Belascoaín 61 y cuarto. Peletería «La Noble Habana». I-G.

M.E.C.D. 2016

Junio, 7 de 1932 DIARIO DE LA MARINA Ejemplar, 5 Centavos

El proyecto de impuestos de $1.118.500,000 fué firmado por M. Hoover

A TRAVES DE LA VIDA

Por HECTOR DE SAAVEDRA

INGENIERIAS

El sábado próximo pasado quise premiar mi buen comportamiento y convidé a un amigo, viejo y bueno, a ver en el cine «Encanto» una película de cierta actualidad, titulada: **El Expreso de Shanghai.** La acción pasa en un ferro-carril que parte de Pekín con dirección al puerto famoso, teatro en el presente de muchas escenas del embrollo japonés. El tren es atacado por los revolucionarios chinos y las peripecias son de rigor y conocidas, pues no carece de interés local y de algunos pasajes cómicos que en algo divierten.

Pero no es del «film» de lo que me propongo hablar ni del teatro, que nunca había visto y que me pareció muy cómodo y elegante, admirando como super obra de ingeniería el colocar, creo que dos mil personas, y sin apañuscarlas, en un lugar cuya apariencia exterior no puede ser más reducida. Este portento fué lo que vino a mi mente cuando luego contemple un espectáculo que vale la pena mencionar.

Cuando el tren llega, al fin, a Shanghai y el villano ha sufrido su castigo y dejamos en la Estación Terminal a los amantes entretenidos o entregados a un prolongado beso que habría ofendido al más indiferente de los Jueces Correccionales, mi amigo y yo y casi toda la concurrencia nos dirigimos a la salida pero no pudimos pasar el umbral porque llovía «a cántaros». Era uno de esos aguaceros que no tienen fin y que parecen hechos con empeño. El caso fué que nos detuvo por más de media hora y cuando pudimos abordar un auto y dirigirnos por todo el Malecón hacia el Vedado, todavía caía el agua abundantemente.

Y aquí viene la observación.

En muchos lugares del paseo, como los alrededores del monumento al Maine, y otros que son desagües de calles afluentes, la inundación era completa. La calzada del Vedado, en la Avenida de los Presidentes y frente al Tennis Club y a la casa de los Señores de Céspedes y otros lugares más que fuí atravesando, el nivel del agua cubría el estribo de los automóviles. A algunos «les apagó la caldera» y quedaron inertes en medio del lago. Era pintoresco y cesada la lluvia multitud de vecinos o transeuntes contemplaban el curioso espectáculo, por más que no era inusitado, de aquella Venecia tropical.

Ahora bien; que se inunde Sevilla que es plana como la mano y tiene al Guadalquivir que por poco que crezca eleva su nivel sobre el de la tierra; que se inunden ciertos barrios de París que bordea el Sena, que cuando crece es temible, y hasta que se aneguen los vecinos del Mississippi, es cosa natural y razonable, pero que se acumule el agua y forme tremendos lagunatos **al lado del mar** y en el piso de un puente, es cosa que no se concibe porque el nivel de la tierra está más alto que el mar y este es el natural desagüe de todas las corrientes.

Así se ha dicho hasta en verso y la experiencia ha enseñado que todos los ríos, por sí propios han ido abriéndose camino sin ayuda científica. De modo que es para asombrarse que el Vedado que tiene una natural inclinación hacia el oceano se convierta en lagunas, **al pie mismo de su litoral.**

No es mi deseo acusar a nadie ni poner en tela de juicio la capacidad de eminentes ingenieros que basta que sean nuestros para que tengan sobrada competencia, como producto de sus profundos estudios y larga experiencia; no señalo este «fenómeno» con ánimo de mortificar a nadie, tanto más cuanto que ignoro quienes hayan sido los que «planearon» a la Habana. De seguro fueron los americanos y tal vez tenga la culpa el coronel Black o el general Wood, al que se puede acusar por que ha muerto.

El caso es que eso que sucedía por el barrio de la Catedral, en tiempo en que no había alcantarillado y las cloacas eran insuficientes, ocurre hoy, «por falta de salida», al agua que natural y mansamente se quiere ir al mar.

Como esto no es una fábula excuso poner la **Moraleja**..

LA CORTE SUPREMA DE COLUMBIA HA FALLADO A FAVOR DEL GOBIERNO

WASHINGTON, junio 6.—US.—La corte suprema del Distrito de Columbia falló hoy en contra de John L. Phillips de Thomasville, Ga., los herederos de George M. Chambers de Maplewood N. J. y de la Fidelity and Deposit Company of Maryland, concediendo al gobierno federal la suma de $1.500.000, importe de varias transacciones fraudulentas hechas por éstos después de la guerra mundial en relación con contratos gubernamentales.

UNA MADRE Y DOS NIÑOS MUEREN CARBONIZADOS

CORTES, Colorado, junio 6.—US.—Una madre y dos niños de corta edad perecieron carbonizados hoy en un incendio que se registró en ésta y que convirtió en ruinas la casa de un rancho situado al sur de esta ciudad.

SE PREPARA UNA CONFERENCIA ENTRE IRLANDA E INGLATERRA PARA EL ARREGLO AMISTOSO DE LAS GRAVES DIFERENCIAS ENTRE AMBOS PAISES

La invitación hecha por de Valera a la Gran Bretaña para que envíe delegados a preparar la conferencia ha llenado de indignación a los republicanos irlandeses intransigentes

LONDRES, junio 6.—US.—La posibilidad de un amistoso arreglo del conflicto anglo-irlandés derivado de la resolución del Estado Libre de Irlanda de abolir el juramento de fidelidad a la Corona y suprimir el pago de las anualidades de la tierra parecía mayor esta noche con motivo del viaje que han emprendido el Secretario de los Dominios, Mr. Thomas y el secretario de la Guerra, Lord Hailsham a Dublin, para conferenciar con Eamon de Valera a instancias del Presidente de Irlanda.

De Valera vendrá a Londres el miércoles para continúar las conversaciones con el primer ministro MacDonald. Esta será la primera visita del jefe republicano desde julio de 1921 en que vino a negociar el tratado de paz anglo-irlandés.

Al emprender el viaje, dijo Mr. Thomas:

«Hago este viaje lleno de esperanzas, pero consciente de las grandes responsabilidades que entraña».

El Comisionado del Estado Libre de Irlanda, Mr. Dulanty, que también partió para Dublin dijo:

«Las conversaciones de Dublin son realmente preliminares de arreglo del conflicto. Las verdaderas negociaciones se completarán en Londres entre De Valera y MacDonald».

Numerosos irlandeses acudieron a la estación del ferrocarril dando gritos de «Abajo el tratado».

Anunciando la inminencia de las conversaciones, Mr. Thomas explicó en la Cámara de los Comunes que la invitación hecha por Mr. De Valera era consecuencia de su reciente declaración de que Inglaterra se negaría a negociar con la delegacion del Estado Libre de Irlanda en la conferencia imperial de Ottawa del mes próximo si el gobierno irlandés persistía en su política consistente en violar el tratado que estableció el juramento a la corona y el pago de las anualidades de las tierras.

El proyecto de ley del juramento ha sido aprobado ya por el Dail Eirean del Estado Libre y lo ha sido en segunda lectura por el Senado.

La invitación de Valera, según se ha sabido, la recibió el gobierno inglés el domingo. La Comisión de asuntos irlandeses acordó inmediatamente que se aceptara.

LA INVITACION DE MR. DE VALERA INDIGNA A LOS INTRANSIGENTES

DUBLIN, junio, 6.—US.—El Presidente Eamon de Valera ha provocado la ira de los republicanos intransigentes con su invitación al gobierno británico a fin de que envíe representantes a Dublin para entablar conversaciones preliminares y preparar la conferencia que ha de celebrar más tarde en Londres con el primer ministro MacDonald acerca de las anualidades y del juramento de fidelidad.

Los republicanos intransigentes no han podido ocultar su indignación al conocer las declaraciones de un representante del gobierno, quien dijo que es posible que las conferencias paralicen la aprobación del proyecto de abolición del juramento en el Senado.

«Mr. de Valera—dijo el representante del Gobierno— está satisfecho de que el gobierno británico haya aceptado la invitación. Recomendará a la Gran Bretaña que no haga ninguna objeción a la abolición del juramento, porque es el medio de mantener relaciones amistosas entre los dos paises así como la paz en el interior de Irlanda.

«Las discusiones en Dublin e Irlanda suministrarán las bases para una conferencia final después de la reunión de Ottawa. Si los preliminares tienen éxito, se suspenderá toda acción sobre el proyecto de abolición del juramento».

El expresidente Cosgrave, jefe de la oposición, dijo:

«El gobierno ha cambiado de política. Está adoptando el curso que yo sugerí y fué el que discutiera el asunto con Inglaterra. Espero que las negociaciones darán buenos resultados».

Por primera vez, los tres hermanos John, Ethel y Lionel Barrimore van a trabajar juntos en una película

Aunque ya varias veces la «Familia Real» de Broadway, John Ettel y Lionel Barrymore ha aparecido junta en las tablas, pronto hará su primera aparición frente a la cámara cinematográfica.. John y Lionel han trabajado juntos en varias películas y Ethel trabajó en una película silente. Esta será la primera vez que los tres trabajan juntos en una película. En la fotografía aparece Ethel al ser recibido por su hermano John cuando llegó a Hollywood. Los trabajos de la película comenzarán en julio en los estudios de la Metro Goldwyn-Mayer.

LA CAMARA AMERICANA APROBARA HOY EL PLAN DE SU PRESIDENTE GARNER, AUTORIZANDO UNA GRAN EMISION DE $2.291.000,000 EN BONOS

Recurriendo a medidas un tanto drásticas con el objeto de asegurar la aprobación de la nueva ley económica de 227 millones de pesos, el Senado estuvo reunido 12 horas

WASHINGTON, junio 6. (US) El proyecto de impuestos, que asciende a la suma de $1,118,500,000 se ha convertido en ley de la nación.

El Presidente Hoover firmó el proyecto horas después de haber sido aprobado por el Senado por 46 contra 35 votos.

Como se recordará las diferencias entre la Cámara de Representantes y el Senado obligaron a nombrar una comisión mixta, cuyo dictamen ha sido aprobado por las dos cámaras.

LA CAMARA APROBARA HOY EL PROYECTO DE GARNER

WASHINGTON, junio 6. (US) En la Cámara de Representantes se ha dejado todo preparado para la aprobación, en el día de mañana, del plan de su presidente Garner, consistente en autorizar al ejecutivo para que haga una emisión de bonos por la suma de $2,291,000,000 destinada a resolver la crisis del trabajo mediante un extenso programa de obras públicas.

Al mismo tiempo el Presidente Hoover está preparado para sacar adelante el programa de los cuatro puntos acordado en la conferencia que celebró ayer domingo con los funcionarios de la Corporación Financiera de Reconstrucción en Rapidan Camp.

Cuando la Cámara comience a discutir mañana el programa de Garner, una comisión compuesta de los alcaldes de siete de las principales ciudades americanas, presidida por el Alcalde Murphy de Detroit y por el Alcalde Curley de Boston, visitaron al Congreso para recomendar que se apruebe el llamado empréstito de la prosperidad de 5,000 millones de dólares a fin de que se dé ocupación al mayor número de obreros posible.

SE DISCUTIRA EL PROYECTO LEY SOBRE EL SECUESTRO

WASHINGTON, junio 6. (US) El proyecto de ley de Cochran castigando el secuestro a través de las líneas fronterizas de los estados con la pena de muerte ha dado hoy un paso más cuando la Comisión de Reglas acordó que se ponga a votación en la presente legislatura.

El representante Cochran predijo la inmediata aprobación de su proyecto.

EL SENADO AMERICANO ESTARA EN SESION DURANTE DOCE HORAS

WASHINGTON, junio 6. (US) A propuestas del Senador Jones, el senado recurrió hoy a medidas un tanto drásticas, con el fin de apresurar la aprobación de la nueva ley económica de $227,000,000.

El acuerdo de que la sesión no se levantase hasta las diez p. m. fué tomado unánimemente. Esta es la primera vez que se trabajan 12 horas seguidas en la presente reunión del senado.

LA CIUDADANIA AMERICANA A LOS MARINEROS MERCANTES

WASHINGTON, junio 6. (US) Las dos terceras partes de los marineros que presten servicio en los buques mercantes americanos tendrán que ser ciudadanos de este país de acuerdo con una resolución que presentó hoy en la Cámara el representante Dicjstein.

MUSSOLINI DA UN PREMIO A UN DETECTIVE

Bardelloto, el que quería asesinar al Dictador, ha hecho algunas declaraciones

ROMA, junio 6 (US.)— Dándose cuenta de que será fusilado por la espalda, Angelo Bardellotto, joven italiano que confesó a la policía sus propósitos de dar muerte al primer ministro Mussolini, instigado por los desterrados políticos italianos de Francia y Bélgica, declaró hoy:

«No me pesa lo que pensaba hacer. Deseaba vengar a los desterrados políticos y preparar el advenimiento de la República».

El primer ministro Mussolini concedió hoy una audiencia al detective que arrestó a Bardelloto, anunciéndole que había acordado su ascenso a cabo. Al mismo tiempo le regaló ochenta dólares y le concedió un día de asueto.

En un comunicado oficial se dice que Bardelloto ha confesado que los italianos desterrados por el régimen fascista le suministraron dinero, un pasaporte falso, las dos bombas y el revólver automático con que penetró en Italia el día primero de este mes.

También ha dicho que los cordones de policías le habían impedido acercarse lo suficiente al primer ministro el sábado, cuando Mussolini asistió a las ceremonias con que se inauguró el monumento a la primera esposa de Garibaldi en el monte Janiculum. Dijo que pensaba lanzar las dos bombas contra el dictador y privarse después de la vida con el revólver.

El sábado por la noche fué arrestado en momentos en que rondaba por los alrededores del Palacio de Venezia, residencia de Mussolini.

Los detectives arrestaron hoy a un joven polaco porque en sus bolsillos llevaba un bulto sospechoso.

Toda Italia celebró hoy con despliegue de banderas y toques de campanas la suerte del primer ministro Mussolini, que logró escapar al atentado.

LOS VETERANOS INTERRUMPEN EL TRAFICO DEL BALTIMORE AND OHIO

CONNELSVILLE, Pa., junio 6. US. Habiendo sido reforzadas sus filas por 600 veteranos de Ohio, aproximadamente 800 hombres del «ejército del bono» impidieron que salieran de ésta los trenes del ferrocarril Baltimore and Ohio.

No han ocurrido hechos violentos, pero los veteranos se muestran determinados en conseguir medios de transporte hasta Washington. Al negarse los funcionarios ferrocarrileros a facilitarlos, los veteranos declararon unánimemente: «Ustedes lo hicieron en 1917, lo pueden volver a hacer ahora.»

Doscientos veteranos que se hallaban en esta ciudad desde el domingo se apoderaron de un tren de carga del Western Maryland que paró momentáneamente para descargar.

La comida de los veteranos ha sido donada por el pueblo; muchos comieron en el Edificio municipal, con permiso del alcalde.

agbrcm fywcm wpfpy

EL COMANDANTE DE LISIADOS PIDE A LOS VETERANOS QUE SE MARCHEN PARA SUS HOGARES

Firmes en su idea de que el «Tío Sam» no les dejará perecer de hambre, los millares de veteranos reunidos en Washington, persisten en su propósito de hacer hoy la gran manifestación

WASHINGTON, junio 5. (US) En la Avenida de Pennsylvania resonarán mañana por la noche los pasos de los hombres que hace años marcharon a la guerra formando parte de los ejércitos de la nación. Será el desfile de un ejército de veteranos, todos de edad madura, compuesto de 6,000 a 10,000 hombres, los que tratan de influir sobre las Cámaras a fin de que se les paguen las gratificaciones y con ello hacer más llevadera la vida, llena de privaciones por falta de trabajo.

La marcha de los veteranos desde distantes lugares de los Estados Unidos, alcanza tales proporciones que los funcionarios se encuentran alarmados y temen que de no adoptarse alguna medida que contenga la ola de ex-soldados sin trabajo que se acercan a Washington, va a ser difícil dominar más tarde a estos obreros sin ocupación.

Se decía hoy que las autoridades federales, de los estados y de los municipios han llegado a un acuerdo tácito para impedir que se utilicen las fuerzas de las milicias contra los veteranos. Créese que cualquiera provocación por parte de las fuerzas sería causa de indignación de otros veteranos que inmediatamente se sumarían al movimiento.

Parece que el Congreso no está dispuesto a facilitar créditos para el mantenimiento de los veteranos que se encuentran en esta capital después de que se agoten las raciones existentes mañana o el miércoles. Los veteranos persisten en sus puntos de vista de que «Uncle Sam no permitirá que se mueran de hambre».

E. C. BABCOCK PIDE A LOS VETERANOS QUE SE RETIREN DE LA CAPITAL

WASHINGTON, junio 6. (US) E. C. Babcock, comandante nacional de la sociedad de veteranos lisiados en una petición hecha a los veteranos, declaró hoy:

«El gobierno tiene contraida una deuda con cada uno de los veteranos de la guerra mundial. El gobierno no quiere pagar esa deuda por el momento. Si su vecino le debe a usted una cuenta, usted no tiene derecho de sentarse en la puerta de su casa con una escopeta en la mano. La conducta observada por ustedes es digna de todo elogio. Aparte de algunos pequeños incidentes, ha sido verdaderamente ejemplar. Ustedes han quitado de sus filas a los «rojos» y a los contrabandistas de licores. Los felicito sinceramente. Sin embargo mil hombres hambrientos son peligrosos. Varios miles en nuestra capital, constituyen una seria amenaza. El gobierno no puede darles de comer, porque de hacerlo, sería una invitación a miles más.

Un grupo numeroso de hombres hambrientos, pierde pronto toda noción de patriotismo y respeto. Aunque el hombre que grita ¡fuego! en un teatro atestado de gente no tiene intenciones de matarla, lo hace. La venida de ustedes a Washington es una manera de llenar el teatro para que alguien de la voz de fuego. Cuando venga el hambre, traerá consigo, reyertas y desórdenes. Esa es la escopeta que ustedes toman en mano para sentarse en el «portal» del congreso. Acuérdense que si hay algún derramamiento de sangre serán tan indignos como cualquier soldado mercenario, pues habrán derramado la sangre de compatriotas por lucro. Ejercer presión física sobre el congreso es antiamericano. Esta reunión de miles de hombres solo puede ser interpretada como tal. Cuando comiencen las reyertas, los soldados bajo mi mando, volverán a poner sus cuerpos heridos al servicio del gobierno de su patria. Nosotros simpatizamos con vuestra causa pero no creemos que van ustedes por el camino bueno. El congreso responde a los votos de los ciudadanos y no a la presión física. Nuestros camaradas en el congreso serían tachados de cobardes si permitiesen que vuestra presión influyera en su manera de votar.

Nosotros, los veteranos lisiados, no los ayudaremos en nada. Lo único que haremos será ayudar a pagar el pasaje de cualquiera veterano que desee retornar a su hogar.

En nombre del país por el cual expusistéis vuestras vidas, os pido que regreséis al seno de vuestras familias».

LAS NUEVAS INQUIETUDES DE FRANCIA SE REFLEJARAN EN EL DISCURSO DE EDUARDO HERRIOT

Para poner a prueba la cadena de fortalezas subterráneas que se han construído con el propósito de evitar una nueva invasión, el ejército francés efectuará maniobras el día 21

PARIS, junio 6, (US.)—El nuevo triunfo electoral obtenido por el fascismo en Alemania y el espectro de la restauración de los Hohenzollern, que Francia ve surgir del nuevo gabinete, espéranse que influirán en la declaración política que hará el primer ministro Herriot ante la Cámara de los Diputados mañana.

Herriot, según se ha sabido, ha estado trabajando toda la noche para preparar su discurso, el cual, según se dijo hace una semana solamente, se limitaría a manifestar el propósito del gobierno de seguir la política de acercamiento a Alemania inspirada por el difunto Arístides Briand.

A pesar de los temores de Francia con relación a los acontecimientos al otro lado del Rhin, puestos de manifiesto con los rumores que circularon en esta capital relativos a que se estaban construyendo reductos a prueba de bombas y de gases, se espera que Herriot pronuncie un discurso que sea una brillante pieza de esgrima.

Herriot no se aventurará a enajenarse las simpatías de los socialistas mostrando un ardiente nacionalismo en su respuesta al tono «bismarckiano» del nuevo gabinete alemán.

El periódico gubernamental Ere Nouvelle, dice hoy:

«El canciller von Papen ha declarado su misión divina a la manera que lo hacía el exkaiser».

Hasta el periódico socialista Le Populaire ve que «se oscurece el horizonte en Europa».

Al mismo tiempo Leon Blum, jefe socialista, se propone recomendar al gobierno que inicie un nuevo programa del desarme en Ginebra, que tienda a desarmar a los países vecinos de Alemania, con el objeto de que el gobierno de Berlín no tenga ninguna excusa para pedir armamentos.

GRANDES MANIOBRAS DEL EJERCITO FRANCES

CALAIS, Francia, junio 6, (US.)—La región norte de Francia volverá a ser convertida en campo de batalla el día 21 del presente, fecha en que comenzarán las maniobras del ejército francés para poner a prueba la eficacia de la cadena de fortalezas subterráneas que han sido construídas con el propósito de evitar otra invasión.

Han sido invitados observadores de los ejércitos inglés y belga para ser testigos del simulacro de batalla, en el cual, las fortalezas, que se extienden desde Calais hasta Boulogne y Le Touquet, se defienden del ataque que será llevado a cabo con gases asfixiantes y bombas lanzadas desde aeroplanos. Las fortalezas defienden la región minera que se extiende en las cercanías de Bethune, Arras y Saint Omer.

Von Papen y el ministro de Estado tratarán, en Lausana, de convencer a las naciones de la situación alemana

El ex Canciller Bruening y los que formaron con él Gabinete en Alemania, dieron una declaración conjunta, refutando los ataques del nuevo Gobierno, acto sin precedente en Alemania

BERLIN, junio 6 US. —Alemania irá a la conferencia de Lausana el 16 de este mes resuelta a pedir una solución final y definitiva del problema de las reparaciones, si bien, por lo que respecta al Reich, este ha puesto fin al pago de las mismas.

En los centros bien informados se decía en la noche de hoy que el gobierno ha llegado a ese acuerdo durante una reunión celebrada en este día. Después de prolongadas discusiones también se fijó el domingo 31 de julio próximo para la celebración de las elecciones generales.

El ex-canciller Bruening y los miembros de su gabinete realizaron esta noche un acto que no tiene precedentes en la historia política de Alemania. Publicaron una declaración conjunta defendiéndose contra las censuras que ha dirigido el gobierno al gabiente saliente.

Nosotros no creamos ruinas—dice la declaración—sino los cimientos de una nueva estructura».

El Canciller von Papen y el ministro de Estado von Neurath se proponen presidir la delegación que irá a Lausana. Tratarán de convencer a los enemigos de Alemania durante la guerra mundial que el Reich no puede asumir nuevas obligaciones con relación al pago de las reparaciones de la guerra y que lo mejor para restaurar la confianza en el mundo es reconocer esto.

Se decía esta noche, sin embargo, que Alemania no espera que se llegue a un acuerdo sobre ese punto. Lo más que se cree obtener será la suspensión de los pagos por un periodo determinado de años.

Los rumores que han circulado en el extranjero acerca de una inminente restauración de los Hohenzollern y las infundadas noticias sobre desórdenes en distintas partes de Alemania se atribuyen en los centros gubernamentales a «fuerzas oscuras» que tratan de desacreditar al gobierno en el extranjero y de crear una atmósfera de sospecha.

El Príncipe Eitel Frederich, hijo más joven del ex-kaiser, paseó hoy por toda la avenida de Unter den Linden luciendo el uniforme del antiguo ejército imperial. Se dirigía a los funerales del hijo del ex-embajador imperial en Moscú, pero su presencia en uniforme del antiguo régimen causó sensación en vista de los rumores monárquicos que circulaban.

Muchos creían que el paseo del Príncipe tenía por objeto popularizar a los Hohenzollern, pero el barón von Sell, administrador de los bienes de la que fué familia real dijo:

«El príncipe Eitel Frederich vive en Unter den Linden. Iba sencillamente a un funeral. Si pensaramos en la restauración no seríamos tan idiotas que permitieramos al Príncipe presentarse en público vistiendo uniforme militar».

EL BANCO DE POLONIA HA SUSPENDIDO LAS VENTAS DE DOLARES

WASHINGTON, junio 6.—US.—Según avisos recibidos por el Departamento de Comercio, se sabe que el Banco de Polonia ha suspendido las ventas de dólares. Sin embargo el banco seguirá comprando todas las cantidades que se le ofrezcan y las remitirá a New York para convertirlas en oro. No se ha puesto límite a las ventas de giros sobre los Estados Unidos.

EL GOBERNADOR DE NEW YORK PERDONA LA VIDA A UNA CONDENADA A MUERTE

ALBANY, N. Y. junio 6.—US.—El Gobernador Roosevelt salvó hoy de la silla eléctrica a Ruth Brown.

Al conmutar su pena a la de cadena perpetua, el gobernador dijo: «La evidencia presentada en el caso de esta mujer, me hace creer qu las pruebas de premeditación no fueron suficientemente establecidas.

Ruth Brown fué acusada, conjuntamente con John Dawson también de la raza de color, de la muerte de Sly Hoston en Harlem el año pasado.

Ruth fué la primera mujer que ocupa una celda en la cámara de la muerte de Sing Sing desde que Mrs Ruth Shyder fué electrocutada hace algunos años.

EN BUSCA DE UN ASESINO DE LA SRA. HUGHES

Se trata de Egan, cuyo abogado, afirma que aquél no ha huído, y que se presentará en breve

SAN FRANCISCO, junio 6, (US.)—Se corren insistentes rumores en esta ciudad de que Frank Egan huyó en aeroplano para embarcar en un barco en alta mar. Estos reportes son considerados algo «fantásticos» por las autoridades, que sin embargo han investigado el hecho. Los rumores se deben a los informes recibidos sobre un anfibio misterioso que había despegado del lago Chabor.

Se pidió hoy por radio que todas las autoridades de California estuviesen alerta para dar caza a Egan, quien desapareció el viernes, al enterarse que Verne Doran, su ex-compinche, había confesado todo, acusándolo como el instigador de la muerte de Mrs. Hughes.

El jefe de la policía, William J. Quinn, ordenó que se custodiaran las oficinas de Voncent Hallahan, abogado de Egan, quien declaró que éste estaba huyendo, y que se entregaría dentro de poco. Negó también las insinuaciones de que Egan pudiera haberse suicidado, declarando que en su opinión éste no era hombre para suicidarse.

Doran, cuya acusación de Egan creó un furor en San Francisco, declaró esta noche que estaba listo para ampliar sus declaraciones. En su confesión, Doran ha contado la manera en que ocurrió la muerte de Mrs. Hughes. En su próxima declaración «cantará en pleno».

Doran en un tiempo fué chófer de Egan. Tinnin, cómplice de Doran, niega toda participación en el asesinato, diciendo que tiene manera de probar sus declaraciones.

La policía es de opinión que la próxima declaración de Doran será de suma importancia.

APRESADO EL INDIVIDUO QUE LANZO UNA BOMBA EN UN CONSULADO DE EE. UU.

WASHINGTON, junio 6.—US.—El gobierno japonés informó hoy al departamento de Estado americano que el individuo responsable del lanzamiento de una bomba en el consulado de los Estados Unidos en Nagasaki, ha sido detenido y será debidamente castigado.

COMBATES EN NICARAGUA CON SANDINISTAS

Dos patrullas del Gobierno, tuvieron encuentros con las tropas de Sandino, derrotándolas

WASHINGTON, junio 6 (US.)—Un rebelde nicaragüense fué muerto, varios resultaron heridos y una cantidad de armas y municiones cayó en poder de las tropas leales, como consecuencia de una serie de choques entre los sandinistas y la Guardia Nacional, según noticias recibidas en el departamento de Marina.

El segundo teniente Sydney M. Ragsdale, que es también sargento de las fuerzas de Infantería de Marina americana, mandaba una de las patrullas de la Guardia Nacional. Esta patrulla tuvo un encuentro con los rebeldes en la frontera hondureña, al Noroeste de Jalapa, el 2 de este mes, derrotando a los insurgentes y apoderándose de su armamento. Uno de los rebeides heridos fué identificado como un ex sargento de la Guardia Nacional que había desertado.

El 4 de junio, otra patrulla leal al mando de un teniente nicaragüen se encontró a un grupo rebelde al Noroeste de Jinotega y lo derroto después de veinte minutos de fuego, dando muerte a un insurgente e hiriendo a varios otros.

LA INAUGURACION DE UN SERVICIO AEREO ENTRE ALEMANIA Y RUSIA

WASHINGTON, junio 6.—US.—La German Russian Air Transport Company, anunció hoy al departamento de comercio la inauguración de un servicio aéreo, de pasajeros y carga, entre Alemania y Rusia.

Una de las líneas conecta a Berlín con Moscou y la otra con Leningrado. El viaje lleva 15 horas.

MISS MARY VIRGINIA LOUIS REPRESENTARA A E. UNIDOS EL DIA VEINTE EN PARIS

WASHINGTON, junio 6.—US.—Miss Mary Virginia Louis, que representará a su estado, Omaha, en la ceremonia de develamiento del monumento al general John J. Pershing, en París, el 20 de junio, fué presentada hoy al Presidente Hoover.

El representante Balbridge acompañó a la señorita Louis hasta la Casa Blanca. Embarcará en el trasatlántico «París» el 11 de este mes.

REFORMA NECESARIA

Por GASTON MORA

En estos días se ha publicado la noticia de que por unos delitos de falsedad en documentos públicos u oficiales, cometidos con el fin de apoderarse de fondos pertenecientes a la administración, se han solicitado penas que varían entre **cinco y doce años de reclusión.** Lo malversado o ilegalmente utilizado **no llega a la cantidad de novecientos pesos.** A mucha gente inclusive no pocos abogados, ha parecido excesiva, desde el punto de vista del criterio moral, la pena pedida. La petición se ajustará al Código Penal que estatuye esa sanción, pero, lo repetimos, se la halla excesiva. Es sensible que **todavía** rija en Cuba, después de treinta años de independencia, el viejo Código Español, del cual se decía en la misma España, en años anteriores al Golpe de Estado del general Primo de Rivera, que era un Código **anticuado, arcáico, anacrónico, obsoleto...** Contra esa legislación se formulaban esos duros, pero muy justificados «calificativos». En periódicos madrileños estábamos cansados de leer censuras muy bien fundamentadas. En una de esas críticas se señalaba y denunciaba «el rigor excesivo» con que se castigaban los hecho definidos, como delitos, por el Código y se decía: «No sólo resultan extremadamente severas sus sanciones, incompatibles con el espíritu y las ideas de la **moderna criminología,** que si acepta **«la responsabilidad social»** del delincuente o autor de la acción ilícita, **no acepta su responsabilidad moral,** negada por la filosofía **determinista** y hasta por **la biología,** según la cual, el hombre es un producto de su temperamento de sus **secreciones internas** o **endógenas;** no sólo son **inaceptables** las excesivamente rigurosas sanciones que fija el Código, sino que repugna la extraordinaria multiplicidad y variedad de las mismas. El Código enumera **seis escalas Graduales** para hacer la aplicación de las penas. En la Escala número 1, se fijan seis penas. En la Escala número 2, otras **seis.** En la Escala número 3, otras seis. En la Escala número 4, otras seis. En la Escala número 5, tres. En la Escala número 6, tres. En otro pasaje del aludido trabajo se leía: «En tal la diversidad de las penas, tal su confusión, tan difícil su graduación, tan complicada su aplicación según las circunstancias atenuantes o agravantes, que ni los mismos tribunales y abogados podrían fijar las penas sino se valiesen de los famosos **«Cuadros hinópticos para la aplicación de las tres penas»,** del jurisconsulto **Viada,** magistrado que fué de la Sala de lo Criminal del Tribunal Supremo de España. Cuadros tan necesarios, que de esa obra ha habido necesidad de hacer varias ediciones.»

Una de las cosas buenas que realizó el gobierno del general Primo de Rivera fué la reforma del vetusto Código Español, que es el mismo que todavía rige en la República A nosotros y a un gran número de abogados nos pareció excelente la reforma desde diferentes puntos de vista. Ella se prestaría a críticas desfavorables en algunos particulares, pero el conjunto resultaba muy superior al contenido del Código anterior. Aquí, en Cuba, durante la primera intervención, siendo Gobernador Militar el ilustre general **Wood,** a cuyo talento **no** escapó la necesidad de reformar casi toda la legislación vigente para ponerla en **consonancia** con el espíritu las ideas del nuevo régimen. Y de ahí las poderosas iniciativas que tomó, con la **venia,** de ese gran gobernante, el eminente jurisconsulto y Secretario de Justicia, doctor Gener; aquí, en Cuba, durante esa primera intervención, pareció tan excesivamente rigorista el Código Penal, que para mitigar sus sanciones aplicadas por los tribunales, instituyó el general Wood una **Comisión o Asesoría,** presidida un distinguido legista norteamericano, y de la que fueron vocales el ilustrado abogado cubano, Manuel de Jesús Manduley, y el autor de estas líneas que era, entonces, Subsecretario de Justicia. Esa Comisión se inspiró siempre, en sus informes o recomendaciones, en un alto espíritu de equidad, que aconsejaba **la mitigación** de las penas. Aún no se ha reformado el viejo Código, a pesar de los trabajos luminosos de Lanuza, Lavedan, Portela, Fernando Ortiz, José Agustín Martínez, Vieytes, Regüeyferos. Y por ello en plena república, persiste un Código **repudiado** por la misma nación que lo formuló hace más de sesenta años.

LA ESPOSA DE HAUSNER NO PIERDE LA ESPERANZA DE Q. SEA HALLADO VIVO

NEWARK, N. J. Junio 6.—US.—Mrs. Martha Hausner, esposa del aviador desaparecido en el Atlántico, declaró anoche lo siguiente:

«No pierdo las esperanzas. Mi esposo me prometió que nos volveríamos a reunir dentro de breves semanas. Estoy convencida que no romperá su promesa. Todo el mundo puede perder las esperanzas pero yo me mantengo firme. Estoy esperando el mensaje que sé no tardará.

M.E.C.D. 2016

1ª SECCION

El DIARIO DE LA MARINA es el periódico más antiguo de Cuba. Fué fundado en el año mil ochocientos treinta y dos.

SERVICIOS ESPECIALES DE ESPAÑA

DIARIO DE LA MARINA

Servicio cablegráfico por la INTERNATIONAL NEWS SERVICE y UNIVERSAL SERVICE

HILO DIRECTO CON NUEVA YORK

1ª SECCION

AÑO CIEN.—NUMERO 159 ACOGIDO A LA FRANQUICIA POSTAL LA HABANA, MIERCOLES, 8 DE JUNIO DE 1932.—SANTOS GUILLERMO Y SALUSTIANO TIEMPO PARA HOY: VARIABLE EJEMPLAR: 5 CENTAVOS

Dos muertos y más de diez heridos al estallar una bomba en el parque de Santa Clara

EL GOBIERNO PROVISIONAL CHILENO HA DISUELTO EL TRIBUNAL SUPREMO Y RATIFICADO SU PROGRAMA

AL OCURRIR LA EXPLOSION, LA BANDA DEL EJERCITO OFRECIA UNA AUDICION EN EL PARQUE VIDAL, QUE ERA ESCUCHADA POR UN NUMEROSO PUBLICO

La máquina infernal había sido colocada en el césped, entre la estatua de Marta Abreu y la glorieta. Se desconoce quiénes sean los autores del criminal atentado. La policía investiga

SANTA CLARA, junio 7.—DIARIO, Habana (por teléfono de L. D.)

Un suceso que ha causado profunda consternación se ha registrado en esta ciudad, llevando al ánimo de sus habitantes una nota de profundo dolor al par que las más intensas recriminaciones contra el condenable hecho que ha llevado el luto a hogares de víctimas inocentes, por completo al margen de las pasiones que originaron el hecho.

A las nueve y media de la noche, hora en que ofrecía en el Parque Vidal una retreta la banda del Ejército, se registró una gran explosión que hizo cundir la alarma entre las personas que en dicho lugar se recreaban.

Después de desalojado el público de dicho parque, fueron recogidos del pavimento la joven Ana M. Martínez, de veintidós años, vecina de San Miguel y Puentes, la que falleció en la mesa de operaciones de la Casa de Socorro, cuando acababa de ingresar en dicho benéfico establecimiento. Y el señor Alfonso Pacheco Alonso, soltero, comerciante, vecino de Martí y Máximo Gómez, quien, trasladado al Hospital Provincial, dejó de existir cuando se le practicaba la primera cura.

También fueron asistidas las siguientes personas:

Mercedes Angeles Monteagudo, de dieciseis años, natural de El Santo y vecina de Luis Estévez, 80; lesiones menos graves.

Rolando Suárez Rodríguez, de diecisiete años, avecindado en Carolina Rodríguez y Conyedo; lesiones menos graves.

Delia Rodríguez y Hernández, de diecisiete años, de Luis Estévez, 68; menos graves.

Elías Lewis, natural de Turquía, vecino de Parque Vidal, 2, de treinta años de edad, comerciante; herido grave.

Gustavo Gómez Machado, de treinta y un años, empleado del ferrocarril, vecino del Reparto Camacho; grave.

Lorenza Rodríguez, de diecisiete años, natural de Camagüey, vecina de J. B. Zayas, 45; lesiones menos grave de las que fué asistida en el Laboratorio «Lorenzo», por el doctor Hernández.

Cristina Moreno Ramírez, del Reparto Bardanes, de 35 años, casada; menos grave.

Jorge Morantas, de Nuevitas, de veinte años; leve.

Rolando Suárez Lewis; menos grave.

Gertrudis Pérez de Alejo, de veinticinco años, soltera, vecina de San Miguel y Alemán; leve.

Asímismo, se sabe que hay otras personas heridas cuyas generales se desconocen por no haberse presentado en solicitud facultativa.

La máquina infernal fué colocada, al parecer, entre la glorieta y la estatua de Marta Abreu, entre el césped.

La joven Ana María Martínez, una de las víctimas de este suceso, se encontraba a veinte metros aproximadamente del lugar en que estalló la bomba.

En el Centro de Socorro fué desarrollada una intensa labor, atendiéndose a la curación de los heridos, por los doctores Serafín Martín, Orlando Hernández, Jesús Cornide, Agustín Anido, Jorge Machado, Serafín Hernández y A. Gómez.

En el lugar de los hechos se personaron el coronel Amiel, el supervisor Prado y otras autoridades.

A. Machado,
CORRESPONSAL.

IMPRESIONES

Habana, junio 7 de 1932.

Dr. Leopoldo Freyre de Andrade.

Mi querido don Leopoldo: Si todo lo que sostienes en tu carta fuera verdad, tendrías la razón. Pero si resulta que lo que sostienes son errores, la razón estará de mi parte. Luego serán los **considerandos** y no los **resultandos** de tu epístola en los que he de parar mientes.

Tú afirmas que hace seis años venimos sosteniendo la política restriccionista. Primera inexactitud. Las zafras del 29 y del 30 fueron libres, y en ellas se llegó a las cifras ingentes que produjeron los tremendos sobrantes que todos conocemos.

Tú aseveras, también, que el gobierno americano estimaría como una agresión a los intereses de su pueblo cualquier inteligencia entre los productores cubanos y sus congéneres yanquis. No puedo afirmar que esto sea una inexactitud, porque no he hablado con Hoover, pero tampoco puedo aceptarlo como una verdad incontrovertible, porque aunque Herbert no tiene secretos para tí ni para mí, dudo que haya tenido contigo esa confidencia sin hacerme también partícipe de ella. Por lo cual colijo que para hacer esa afirmación te has basado en la historia, y como la interpretación de lo histórico es algo puramente subjetivo, no tomo a mal que tú le des la que te plazca siempre y cuando me concedas el mismo derecho.

Tú crees que nuestro negocio estriba en aliarnos al consumidor americano en contra del productor, y que para ese empeño tendremos de nuestro lado a los poderes públicos de los Estados Unidos. "Si es broma—don Leopoldo—puede pasar; pero a ese extremo llevada...' ¿En qué fundas tu aserto? ¿En la experiencia? Esta nos dice que la política americana se ha orientado desde la Gran Guerra en ayudar al productor a expensas del consumidor. Y se explica, amigo Freyre. El productor es un ente de carne y hueso, de una actividad prodigiosa, y el consumidor es, como el Soldado Desconocido, una abstracción. ¿Recuerdas, por ventura, que en los últimos dos lustros se haya rebajado el arancel en los Estados Unidos ni en ninguna otra parte teniendo en cuenta los intereses del pobrecito consumidor? Porque yo sí, yo recuerdo que lo han subido en dos ocasiones teniendo presentes los del infeliz productor.

¿Qué te hace, pues, conjeturar que hayan cambiado las cosas por el Norte hasta el punto de aconsejarnos que nos organicemos en una especie de **Salvation Army?** Porque yo no veo otro modo de "decir al pueblo americano que Cuba puede y debe abastecerlo de azúcar barata a cambio de abrirle aquí un gran mercado consumidor" como no sea yéndonos en masa a los Estados Unidos y, apostándonos en las esquinas de las calles y en los cruces de las carreteras, lanzar fogosos **speeches,** (sólo interrumpidos por la música del **Manisero** o de **María la O**), que convenzan y persuadan a los transeúntes yanquis de los mutuos beneficios de una política económica cordial entre ellos y nosotros. Y no es burla, no. Tú bien sabes que ese es el modo de desarrollar una propaganda en los Estados Unidos cuando no hay recursos para hacerla por los periódicos, por el radio o por correo. Cuenta, además, que a nuestra propaganda le saldría al paso la de los productores que esgrimirían los argumentos patrióticos, muy estúpidos y sin consistencia, pero ruidosos y todavía muy impresionantes.

En esto de llegar al corazón y al entendimiento de las masas, nuestros vecinos son maestros. Ahora mismo nuestros buenos amigos los refinadores, que a Mr. Babst tienen por capitán, han anegado los Estados Unidos con unos carteles que dicen así:

"Unas palabras de advertencia a vuestros clientes acerca del azúcar.

Sabe usted:

¿Cómo se refina?

¿Si está sometida a restricciones sanitarias?

¿Si está refinada por obreros americanos?

¿Si está refinada en los Estados Unidos?

Nosotros sólo vendemos azúcar refinada bajo las condiciones más sanitarias y por obreros americanos".

Ya comprenderás, amigo Freyre, que para convencer al pueblo americano de que al azúcar refinada en Cuba la escupen antes de meterla en el saco es menester, a más de una imaginación muy rica, mucho dinero y una organización acabada.

Dices que "la política de agresión mutua de Cuba y los Estados Unidos nos ha llevado al desastre".

De acuerdo. Pero ¿en qué consiste la agresión y de dónde ha partido? Ha partido de nosotros y hacia el productor yanqui, el cual reaccionó, con su poder político, logrando la subida de los aranceles. ¿Para proteger una industria artificial? Exacto; pero para nosotros como si se tratase de proteger los higos de Esmirna. Sostener, como lo haces tú, que una política de acercamiento sería la de colocar nuestra azúcar en el mercado americano al más bajo precio posible presupone un desconocimiento absoluto de la política económica americana que me sorprende en quien, como tú, suele estar "al hilo" de estas cosas.

Lo de "encerrarnos en nuestra frontera con tarifas tan altas como las que se nos impongan, y tratar de vivir de lo que produjéramos y con un pequeño intercambio comercial" no se compadece con la absoluta libertad de comercio que tú preconizas y que no hago mía. Para tornar al nivel de existencia de los siboneyes siempre hay tiempo.

Hoy por hoy, lo único que mi débil inteligencia reputa de sensato es la gestión, en los Estados Unidos, de un mejor diferencial y la adopción de las medidas pertinentes para que ese diferencial no se torne en agua de borrajas.

Por lo demás, estamos de acuerdo en que se restablezca la libertad de la producción y venta.

Tuyo affmo. amigo,

J. I. R.

He aquí la primera relación de bonistas pro-hijas de Fontanills:

	Bonos
Clotilde Clausó y Juan F. Argüelles	20
María Ursula P. de B. Herrera	11
Ofelia R. de Herrera	10
Condesa de Revilla de Camargo	10
Loló Larrea de Sarrá	10
Fausta G. V. de Villapol	10
Lily H. de Conill	10
Blanquita Fernández de C. Jardines	10
Dr. Horacio Ferrer	10
Julio Blanco Herrera	10
Pepito Izquierdo Juliá	10
Evangelina Coya	10
José Cape	5
María D. M. de Upmann	5
María V. de Gómez Mena	5
María Galarraga de Sánchez	5
María A. de Presno	5
Elena S. de Fernández	4
Dr. Gustavo de los Reyes	4
Estela B. de Cañal	4
Asociación I. de Bellas Artes	3
Marquesa de Tiedra	3
Julia B. de Entrialgo	2
María Luisa G. de Martínez Díaz	2
Condes del Castillo	2
Pro-Arte Musical	2
María T. E. de Casares	2
Dr. Joaquín Parracía	2
Mina P. Ch. de Truffin	1
Perla F. de Truffin	1
Marquesa de Pinar del Río	1
Antonio García Mon	1
Consuelo Gancedo de Díaz	1
María L. G. de Tarafa	1
Ana María Borrero	1
Nena N. de Beltrán	1
María Eugenia A. de la C. de Fuentes	1
Nena González S. de Coto	1
Dr. J. M. Martínez Cañas	1
Angela R. de Aixalá	1
Estrella Bretón	1
Andrés de la Guardia	1
Carlos Garrido	1
José M. Casanova	1

El éxito de esta suscripción financiero-caritativa parece asegurarse.

Los amigos del inolvidable Fontanills están demostrando, y no con palabras, que la muerte puede destruirlo todo menos el inefable sentimiento de la amistad.

UN EDIFICIO DE SEIS PISOS DESTRUIDO TOTALMENTE POR UNA RARA EXPLOSION

Cuatro cadáveres han sido extraídos de las ruinas. Quedan muchas personas sepultadas bajo los escombros. Hay tres gravísimas. Se calculan las pérdidas en medio millón. Ocurrió en Cleveland

CLEVELAND, Ohio, junio 7 US.—Una terrible explosión seguida de un incendio ha destruído el edificio del Hotel Ellington, de seis pisos, en la mañana de hoy. Por la tarde todavía no había podido conocerse exactamente el número de víctimas.

Cuatro cadáveres han sido extraídos de las ruinas y se cree que bajo los escombros están sepultadas otras trece personas.

Se dijo por la tarde que los cadáveres de otras siete víctimas se habían visto entre las ruinas, pero los bomberos desmintieron el rumor, aun que reiteraron la creencia de que el desastre haya producido más muertos de los conocidos.

Cincuenta y tres personas recibieron heridas, y tres de ellas se hallan en gravísimo estado.

Mickey Cochrane, catcher de los Atléticos del Filadelfia, e Ivan H. Peterman, cronista de sport de un periódico de Filadelfia, trabajaron en el salvamento, logrando salvar la vida a tres muchachas por medio de escaleras de mano.

Estaban en sus habitaciones del hotel «Hollenden» próximo al lugar del suceso cuando ocurrió la explosión que sacudió toda la parte baja de Cleveland poco después de media noche. Algunos minutos más tarde todo el edificio del hotel estaba envuelto en llamas, sorprendiendo a los huespedes encerrados en sus habitaciones y obligando a otros a lanzarse a la calle desde las ventanas. Algunos de los huespedes consiguieron ganar la calle utilizando las escaleras para caso de incendio.

Esta noche no se había podido determinar aún la causa del siniestro. Se cálcula que las pérdidas pasan de medio millón de dólares.

Mr. Miles regresa a EE. UU. en su frágil embarcación Sturdy

Hoy abandonará nuestro puerto, con rumbo a Nueva York, el intrépido Mr. Edward Miles, quien llegó a nuestra rada el pasado sábado, a bordo de su frágil embarcación «Sturdy II», en viaje directo desde Panamá.

Mr. Miles

Como habíamos informado oportunamente, mister Miles está realizando un viaje al rededor del mundo que comenzó en el año del 1928, proponiéndose continuar su itinerario marítimo por las Antillas y otros lugares del Golfo mejicano.

Habiendo contraído recientemente nupcias en la zona extranjera de Panamá, está tratando de ultimar gestiones a fin de legalizar ciertos requisitos que le son indispensables para que su consorte pueda entrar en territorio norteamericano, ya que es de nacionalidad austriaca. Mister Edward Miles volverá a la Habana a recoger a su esposa una vez que haya tramitado en los Estados Unidos las formalidades de la ley de inmigración.

Laborde aplazó su salida para mañana temprano

CIUDAD MEXICO, junio 7 (US.)—Después de un vuelo de prueba que realizó esta tarde, el aviador cubano capitán Laborde anunció que saldrá el jueves por la mañana para la América Central.

Se creía posible que mañana comenzara el vuelo de regreso a Cuba; pero las condiciones del tiempo son tan desfavorables que el piloto cubano acordó aplazar su salida un día. Mientras tanto, está realizando pruebas con su aparato.

Primero proyecta ir a Veracruz y de allí a Ciudad Guatemala. Después de una breve estancia en la capital guatemalteca volará a Belíza, Honduras Británica, donde permanecerá algún tiempo estudiando las ruinas mayas de Chichen Itza.

Desde Mérida regresará a Cuba.

No han sido atacadas las iglesias de Chile por el Gobierno Provisional

Varios obreros comunistas se dirigieron al pueblo desde los altos de la Casa de la Moneda

BUENOS AIRES, junio 7. (Por teléfono desde Santiago de Chile.)

El nuevo gobierno disolvió esta noche el tribunal supremo.

Varios oradores comunistas se dirigieron al pueblo desde los balcones de la Casa de la Moneda, lanzando amenazas contra los ricos y los capitalistas.

SIGUEN SIENDO RATIFICADAS LAS INTENCIONES DEL GOBIERNO CHILENO

VALPARAISO, Chile, junio 7, US. Los intereses norteamericanos de Chile no han salido todavía del asombro que les ha causado el programa de la nueva Junta militar que se instaló en el poder como resultado de la revolución del sábado, pero prefieren esperar los acontecimientos, confiando en el tradicional respeto de los chilenos hacia los derechos de los extranjeros.

Al mismo tiempo debe señalarse que no se ha concedido gran importancia a las declaraciones de Carlos Dávila, presidente provisional de la nueva «república socialista» y exembajador en los Estados Unidos.

El verdadero director del movimiento revolucionario lo es el coronel Marmaduke Grove, ex jefe del servicio de aviación militar, a quien se reputa como radical que no se para en barras con tal de asegurar sus propósitos.

Por otra parte el ministro de Hacienda Lagarrique destruyó la impresión conciliadora de las manifestaciones de Dávila con una nota que facilitó esta mañana a los corresponsales de la prensa en la cual hace radicales pronunciamientos contra los intereses extranjeros.

El gobierno anuncia que no se ha atacado a ninguna iglesia y esto se explica fácilmente, porque sería difícil que un movimiento antireligioso tuviera éxito en esta república.

Los funcionarios, incluso los del Banco Central... (El resto de este párrafo ha sido borrado por la censura.)

Los periódicos chilenos continúan sin hacer comentarios y no publican editoriales acerca de la revolución.

Juan Esteban Montero, presidente depuesto de la República, continúa refugiado en la Embajada de la Argentina.

Con relación a la Cosach, la gran combinación de nitratos dominada por los intereses Guggenheim de los Estados Unidos, puede decirse en primer lugar que el gobierno ha dejado a un lado el programa que habían lanzado al ocupar el poder, y ahora intenta «liquidar u organizar inmediatamente esa compañía».

Los miembros del gobierno afirman que están a su lado el ejército, la marina y los carabineros y promete la celebración de elecciones tan pronto como haya pasado la crisis.

EL CONGRESO CHILENO HA DENUNCIADO LAS INTENCIONES DEL GOBIERNO

VALPARAISO, junio 7 US.—El disuelto Congreso chileno ha publicado una nota en Santiago denuncian do las intenciones de la Junta Militar por considerarlas inconstitucionales. El gobierno provisional ha contestado anunciando que celebrará elecciones en un futuro inmediato y se reunirá una Asamblea constitucional.

Los empleados de los bancos, los estudiantes y los profesionales mantienen la huelga de protesta. Hoy se les unieron muchas otras clases sociales, especialmente obreros, resentidos por la política anti-religiosa del gobierno. Cíase que la Junta revolucionaria se dará perfecta cuenta de que le será imposible llevar a cabo las medidas que anunció contra la iglesia, porque ellas le enajenarían todas las simpatías del pueblo.

El Almirante Chapusseaux ha sido nombrado jefe de estado mayor de la armada y al almirante Spoerer, que manda la base de Valparaiso, se le ha concedido un plazo de ocho horas para que entregue la misma al almirante Muñoz, que es leal al gobierno del doctor Dávila.

LEASE la INFORMACION TELEGRAFICA en la Pág. DIEZ

A nuestros anunciantes, suscriptores y amigos

ponemos en su conocimiento haber cambiado los números telefónicos de la redacción y administración quedando las siguientes líneas:

Dirección A-4151
Jefe de Redacción A-3205
Anuncios Clasificados A-3333
Administración . . . . M-7910 y M-7911
Redacción y Anuncios . M-7912 y M-7913

¿EL DUCE ALEMAN?

Los rumores que se filtran desde la capital alemana dicen que el General Kurt Von Schleisher, ministro de la Guerra, se propone convertirse en dictador de Alemania en la misma forma que Mussolini lo es de Italia. Se achaca al general la culpa de las intrigas que causaron la dimisión de Bruening y su gabinete.

MISERIA ENORME ENTRE LOS AGRICULTORES JAPONESES

TOKIO, junio 7.—El departamento de Agricultura, en un informe rendido hoy, describe la horrible situación por que están pasando los agricultores en cuatro provincias japonesas, donde el pueblo se mantiene con pescado seco y comida de animales. Varios padres han vendido a sus jóvenes hijas por el equivalente de $200.

Las autoridades se encuentran imposibilitadas de impedir los robos, saqueos e incendios. Se informa que las deudas de cada familia ascienden a la suma de $700.00. El dinero escasea de tal manera, que casi todas las transacciones comerciales son a base del cambio.

La yuca y el maíz para la panificación

FALTAN pocos días para que entre en vigor la ley que establece como obligatoria la mezcla de harina de yuca, en una proporción fluctuando entre el 10 y el 40 por ciento, con la de trigo, para la elaboración de pan y galletas.

Merced a gestiones de la Asociación de Industriales Panaderos de Guantánamo, apoyadas por los Clubs Rotarios de la República, ha presentado el senador oriental doctor Camacho Padró al Cuerpo Colegislador a que pertenece, una enmienda a la ley de referencia, por la cual se hace potestativo el empleo de harina de yuca o de maíz en la proporción indicada.

La proximidad de la fecha en que deberá empezarse a elaborar el llamado pan nacional, que lo será de igual modo entrando en sus componentes la harina de maíz, urge la aprobación de esa enmienda, entre otros motivos, porque a estas horas no sabemos si los molinos del país están preparados para abastecer a los panaderos de toda la de yuca que se necesite.

Si como se ha dicho para justificar la aprobación de la ley, la mezcla obligatoria de esta harina con la de trigo tiende a favorecer la riqueza agrícola y a equilibrar la economía mediante el arbitrio de ahorrar gastos por concepto de importaciones de las que es fácil prescindir, el mismo resultado se obtiene accediendo a que se utilice la harina de maíz, porque tan nacional es un producto como otro.

Pero es el caso, que los panaderos, que tienen motivo para saber lo que dicen, alegan que con la mezcla de maíz y trigo se obtiene un pan de calidad, y que por añadidura puede ser empleada la harina de aquel grano en mayor proporción que la de yuca. Ambas afirmaciones sin duda tienen sobrada fuerza para decidir el ánimo de los legisladores, si en lo que están interesados es en propiciar el desarrollo del agro y no en perjudicar una industria, obligándola a elaborar un artículo inferior al que puede ofrecer, lo cual haría decaer el consumo.

La enmienda del senador Camacho Padró debe ser votada y ponerse en vigor con toda la premura posible, porque en modo alguno puede justificarse la exclusión del maíz para beneficiar a la yuca, cuando quienes han de emplear la harina de uno en otra, abogan porque se les faculte para usar la del primero.

LEASE la INFORMACION POLITICA en la Página DIEZ

LOS DEFENSORES DEL SUFRAGIO FEMENINO SE CONFORMARAN CON OBTENER EL VOTO IMPERFECTO

En la dificultad de conseguir el voto integral optarán por el derecho de elegibles y no de electoras. Sin embargo, no es seguro que se celebre sesión. Petición en pro del pan de maíz

No faltará hoy a las tribunas públicas de la Cámara de Representantes una sola mujer interesada en el sufragio femenino; y será esta tarde en el Congreso, la tarde del bello sexo.

Es la fecha señalada para discutir y aprobar en amplio y recio debate el voto integral de la cubana. Lo que no quiere decir, sin embargo, que se discuta y apruebe.

Castellanos, autor del proyecto, y Guas Inclán, Rodríguez Ramírez, Carmelo Urquiaga, Ernesto Menció y Carlos Frayle están comprometiendo a sus compañeros para que concurran al hemiciclo en la mayor cantidad posible y también para que ninguno de ellos solicite el pase de lista que pudiera dar al traste con la sesión extraordinaria.

La promesa de permitir el desenvolvimiento normal de la asamblea a nada obliga, puesto que el quid está en la votación, nominal o no, del proyecto.

Si los «sufragistas» cuentan con las «dos terceras partes» reglamentarias, el triunfo es suyo.

Y eso sí que ya es otra cosa, y muy difícil, ciertamente. Porque no para la votación de la ley, que ni siquiera para comenzar el acto lograran los «femenistas» conseguir tan crecido número de representantes en el hemiciclo.

Si algo se obtiene será para iniciar la discusión. Algo que seguramente no llegará en cantidad a sesenta y cinco legisladores.

El caso está previsto: y de ahí la campaña en favor de que los oposicionistas al voto femenino consientan, al menos, el debate de la ley. ¿Estarán acordes en prestar tan señalado favor a la causa de la mujer cubana?

Nada puede aventurarse, conociendo, como conocemos, la intransigencia de los que como el señor Gabriel Ariza en punto a sufragio femenino, es intransigente. Inclusive que opina, en el colmo de su oposicionismo al voto de la mujer, que el asunto no debe ocupar, siquiera, la atención de la Cámara.

Y no se oculta para decirlo. Con lo que demuestra la integridad de su entereza y la independencia de su pensamiento.

Impresiones recogidas entre representantes partidarios fieles, entusiastas y acérrimos del sufragio de la cubana, nos autorizan a decir que esta tarde, al ponerse en debate el proyecto, el señor Castellanos solicitará de sus compañeros que sólo se discuta y apruebe la parte de la proposición, contenida en el Dictamen, que concede a la mujer el derecho de ser elegida concejal del Ayuntamiento de la Habana, dejándose para otra oportunidad medida cuando los ánimos más serenados y dispuestos estén en condiciones, debatir y aprobar el voto integral de la mujer. Es decir: el derecho a ser elegida y electora dentro de la misma norma que el ciudadano.

Es ese el criterio que prevalece ahora respecto del problema: desechar la pretensión del voto completo y sacar de la Cámara el voto parcial.

Los mantenedores de tal medida esperan triunfar esta tarde.

Allá veremos. Pero de ningún modo nos hacemos ilusiones.

PAN CON HARINA DE YUCA Y MAIZ

En la Cámara se ha recibido una comunicación suscrita por los señores Eusebio Mujal y Candio Valverde, miembros de la Asociación de Industriales Panaderos de Guantánamo solicitando sea aprobada una proposición de ley del señor Núñez Mesa, concediendo a los panaderos el derecho de utilizar cuantas veces lo deseen, harina de maíz en vez de la de yuca, mezclada a la de trigo para la elaboración de pan y galletas.

Alegan los exponentes que utilizando la harina de maíz pueden mezclar hasta un 25 por ciento.

El capitán Hawks se lanzará otra vez a los aires

Tratará de romper el record de velocidad hecho por Doolittle a través de E. U.

Capitán Hawks

BOSTON, junio 7 (US.)—En un nuevo aeroplano de acero, capaz de llegar a una velocidad de doscientas millas por hora, el capitán Frank Hawks tratará de romper el record transcontinental de once horas y quince minutos impuesto por el mayor James Doolitle, en su vuelo de California a Nueva York.

Esta tarde el aeródromo de East Boston, mientras observaba las ruinas del monoplano en el que sufrió el accidente que por poco le cuesta la vida en Worcester el día 6 de abril, Hawks declaró que Jack Northrup, constructor de aeroplanos residente en la costa del Pacífico, le está construyendo un aeroplano que él diseñó mientras se encontraba en el hospital convaleciente de sus heridas.

La matrícula en las escuelas públicas y privadas ha disminuído en el curso 1930 a 1931, aumentando la enseñanza en penales

También disminuyó el número de maestros públicos y privados y la cantidad de escuelas abiertas. Datos facilitados por el Dr. Espino, de la Com. Nac. de Estadística

Recibimos ayer la estadística que se refiere a la enseñanza primaria pública y privada en el curso escolar de 1930-1931, confeccionada por la Comisión que preside el señor Domingo Espino.

En la Enseñanza Oficial aparecen matriculados en las escuelas comunes diurnas 213.371 varones y 220.848 hembras, con un total de 434.319 contra 452.016 en el curso de 1929-30, que producen una diferencia en contra de 17.797 matriculados. En esa rama de la enseñanza tenemos 6.572 maestras y 1.001 maestros, con una diferencia de 6 de menos que en el curso anterior.

La enseñanza común nocturna ha matriculado 7.303 contra 9.125 en el pasado curso, dando un resultado de menos de 1.792 matriculados.

Así mismo se ha producido una baja de 410 matrículas en la enseñanza común ambulante, habiendo aumentado la enseñanza en penales a 2.277 contra 998 en el curso anterior.

La enseñanza privada ha decrecido también: 29.936 alumnos se han reducido a 26.622, existiendo sólo 457 casas escuelas de 568 anteriores. El número de maestros arroja 93 menos que en el curso anterior.

En la Escuela Técnica General Machado ha sido normal el funcionamiento en el curso de 1930-31.

Además de los interesantes datos que dejamos apuntados, aparecen otros muy valiosos sobre edad, sexo, raza, etc., de los matriculados, enseñanzas especiales, alumnos por grados, provincia y distritos escolares de la República.

50 heridos en un choque de trenes en New Brunswick

NEW BRUNSWICK, N. J., junio 7. (US).—Cincuenta personas resultaron heridas esta noche cuando un tren de pasaje, en viaje de Atlantic City a New York, chocó con el último vagón de un tren de carga cerca del pueblo de Deans. No hubo muertos.

El tren de pasaje se descarriló. La locomotora y dos de los carros rodaron por la pendiente, junto a la vía. El tren de carga estaba compuestro de unos cien carros, de los cuales quince se descarrilaron.

Después del choque se lanzó una llamada de auxilio a los pueblos cercanos para que mandaran ambulancias, médicos y nurses. La mayoría de los heridos fueron traídos a los hospitales de esta ciudad.

El maquinista del tren de pasaje se halla en estado gravísimo, en el hospital.

M.E.C.D. 2016

El Dr. Manuel Castellanos visitó a los torcedores para ofrecerles su apoyo en el Congreso

Diez años del Tratado de Rapallo

Por RAUL MESTRI

Se conmemora en estos días el décimo aniversario de la firma del Tratado de Rapallo entre Rusia y Alemania. En los demás países europeos se le recuerda con un interés que corresponde al que en su día suscitó la concertación de este Tratado. En Moscú, Berlín y Ginebra los hombres de Estado rusos y alemanes se hacen las visitas protocolares, asisten a los banquetes de rigor, pero el ministro de Relaciones Exteriores soviético Litwinov, ha sido más explícito que ninguno y dado a la prensa internacional, desde Ginebra a donde asiste a la Conferencia del Desarme, unas declaraciones de largo alcance con motivo de este aniversario.

¿Quién no recuerda las resonancias que produjo, hace diez años, en el mundo entero este primer acto internacional de importancia de la U. R. S. S. y la república alemana? Entonces el extranjero veía en Moscú más que un Estado con intereses propios que defender el asiento de la Tercera Internacional, cuya misión inmediata era la «revolución permanente y universal»; y en Alemania más que una república capitalista que se permitía el lujo caro de iniciativas sociales y constitucionales, la tierra vencida pero vital que emprendía experimentos socialistas de ejemplaridad digna de exportación. En toda la medida de estas impresiones exageradas o erróneas la reacción del extranjero fué extravagante, injustificada.

El tratado ruso-alemán, además, interrumpió y afectó de manera inesperada la política que en aquel entonces seguía la Entente. Todavía el frente aliado no se había roto aunque ya apuntaban en él las deserciones posteriores, de Estados Unidos, de Inglaterra de Italia. Se acababa de celebrar en Génova la primera conferencia internacional de la serie que todavía presenciamos; en ella la influencia francesa era todopoderosa. Indirectamente se orientaba contra dos frentes: Rusia, a quien no se le perdonaba el no pagar las deudas del zarismo y por otra parte su comunismo, y Alemnia cuya derrota militar importaba eternizar diplomática y económicamente. Simultáneamente, y al márgen de estas maniobras, Rusia y Alemania concertaban un pacto de múltiple trascendencia.

En efecto, el Tratado de Rapallo importaba por más de un motivo. Internacionalmente entraña, sobre todo, la renuncia de una Potencia —Alemania—a las deudas que con ella había contraído la Rusia Imperial. Rapallo fué el primer paso de las fronteras afuera que dió el Estado comunista. Este primer paso fué característico del desarrollo porvenir: el Estado comunista, como tal, renunciaba a ciertos proyectos furiosos de revolución y normaba su conducta con respecto al extranjero según dos puntos de vista: técnico y pacifista; propiciaba una política económica que permitiera resolver el caos con el que entonces tenía que luchar, y para ello reconocía la necesidad de expertos, maquinaria y capital extranjeros, y al mismo tiempo y por la misma razón, propugnaba una política de paz hasta de status quo.

Alemania, por otra parte, obraba en su propio interés al aprovechar esta actitud rusa y normarla en un tratado. Su gran industria especializada y sus técnicos contarían en lo adelante con el gran mercado ruso. Con el tiempo, y conforme se iba agudizando la crisis económica internacional y especialmente la alemana, esta política ha demostrado más y más su utilidad. El comercio ruso-alemán, de primordial importancia para ambos países, es activo en cuanto a Alemania. Pero, además, había para Alemania una razón política de más peso que la equivalente para Rusia, a saber, garantizar su frontera oriental. Lá forma que se la había dado a estas fronteras en el Tratado de Versalles representa para Alemania una amenaza latente; le importaba extraordinariamente aislar a Rusia de cualquier posible constelación enemiga que le surgiera en este costado. El Tratado de Rapallo le garantiza esta aventualidad.

Como se ve, un conjunto de circunstancias propicias permitía a Alemania y a Rusia la concertación de este Tratado que, sin afectar sus respectivas formas de gobierno ni menoscabar en cuanto a lo demás su libertad de acción internacional, les garantizaba el fruto de positivos resultados. Una experiencia de diez años, en que no han faltado otras oportunidades de rozamiento entre los dos países, testimonia hoy la virtualidad de este Tratado. Y es todo un símbolo del fatal estatismo de estos últimos años de vida internacional que hoy, como hace diez años, las circunstancias que justificaron el Tratado de Rapallo permanecen presentes. El desarrollo de los pueblos, sus puntos de vista, las experiencias que han realizado los colocan en otro nivel que otrora pero, no obstante, se ven todavía abocados a la solución de los mismos problemas fundamentales de entonces, agravados ciertamente por esta oposición que automáticamente se ha producido y que, en lo hondo, es un signo inquietante de decadencia.

Históricamente es más interesante todavía el papel de Rusia en esta cuestión que el de Alemania. No hay duda que el gobierno soviético, sin atender para ello a las calidades políticas de los demás. No se trata de la devoción a un principio metafísico, lo que sería una insólita conducta política. Se trata de la actitud correspondiente a un interés concreto: Rusia necesita paz porque sabe que todavía no está en condiciones de oponerse victoriosamente a un posible, aunque problemático, frente unido capitalista; necesita paz para terminar su programa grandioso de reconstrucción interior, nacional. Comprendo que usar esta palabra nacional cuando se habla de la U. R. S. S. es poco menos que un atrevimiento; Sin embargo, me parece que existen ciertas razones de hecho que lo consentirían. El pacifismo de la U. R. S. S. es un riesgo táctico de la doctrina oficial rusa que importaría grandemente sopesar. Aquí no podemos más que señalarlo. Trotzki ha dicho sobre él largas y encendidas palabras.

Rapallo fué, hace diez años, una sorpresa para el mundo; para muchos temor e indignación. Hoy puede decirse que es un documento fecundo que, no por serlo, justifica las espectaciones de que se le hizo objeto. Vistos a distancia los sucesos que parecieron más inesperados o arbitrarios se alinean armónicamente en el engranaje del desarrollo. Ayer, como hoy, la humanidad no ha aprendido a curarse de espantos.

Colonia, 1932.

Cocina económica para veteranos

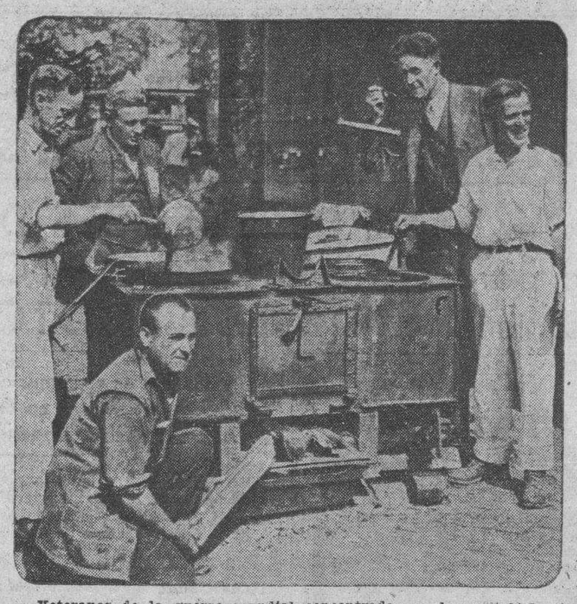

Veteranos de la guerra mundial concentrados en la capital de los Estados Unidos que demandan el pago de sus adeudos en bonos del Estado. Aquí se les ve estacionados en un campo de ejercicios militares, provistos de una cocina portátil para su uso exclusivo. Reciben una ración diaria con un costo de seis centavos por persona, mientras el Congreso estudia la forma de poder saldar el compromiso contraído con los que fueron a pelear por la causa de la libertad a Europa.

CONFIRMO EL SUPREMO LA PENA IMPUESTA A VICTOR C. LOPEZ, EN PINAR DEL RIO

Aquella Audiencia lo condeno a 17 años de reclusión. Mató a su compañera, Francisca Leal Díaz, (a) La Niña. Se apreciaron las agravantes de nocturnidad y uso de un arma prohibida

Ha declarado sin lugar la Sala de lo Criminal del Tribunal Supremo el recurso de casación por infracción de ley, que entablara Víctor Ceferino López, conocido por Miguel Leal (a) El Negro, combatiendo la sentencia de la Audiencia de Pinar del Río, que le impuso la pena de diecisiete años, cuatro meses y un día de reclusión, por considerarlo reo del delito de homicidio con las agravantes de nocturnidad y uso de arma prohibida.

El Tribunal del juicio dió como probados estos hechos: «El procesado Víctor Ceferino López, conocido por Miguel Leal (a) El Negro, vivía maridablemente con una mujer de su misma raza nombrada Juana Francisca Leal Díaz, conocida por Laudelina o La Niña, y como ambos últimamente no se llevaran bien ella decidió separarse dando por terminadas esas relaciones, lo que así efectuó, yéndose a vivir a otra casa distinta dentro de la finca El Guanal, del término de Consolación del Sur, en la que ambos vivían trabajando él allí como mozo de campo y ella de cocinera en la casa de vivienda de esa finca. Pero el procesado, inconforme y con su ánimo perturbado con esta separación porque amaba a esa mujer, inmediatamente concibió la idea de matarla y de suicidarse después si ella no desistía de su empeño y velando el momento propicio para entrevistarse con ella, dos o tres días después en la mañana del 23 de abril del pasado año, cuando ella acompañada de la menor de nueve años Delia Ortega transitaba por una vereda que de la referida finca El Guanal conduce a la denominada Montoto, siguió sus pasos y en lugar solitario y apartado de ese camino que no es frecuentado y está lejos de toda vivienda, situado también en el antes dicho término municipal, les salió a su encuentro y bajándose del caballo que montaba, con la mujer estuvo hablando un momento, ignorándose sobre qué e inmediatamente se abrazó a ella llorando los dos y después, al separarse el procesado le quitó una hija pequeña que ella llevaba en los brazos y se la entregó a la menor Delia, así como una guerrera de kaki y unos papeles escritos por él recomendándole a ésta que tuviera cuidado no se le fuera a perder y acto continuo desenvainó un machete de trabajo que a la cintura portaba por lo que entonces la Leal, temerosa echó a correr, persiguiéndola el procesado, el que la alcanzó poco después y con el arma uno atras otro, le tiró varios golpes que le causaron siete lesiones en su cuerpo, una de ellas mortal por necesidad que la hizo fallecer inmediatamente.

QUISO SUICIDARSE DESPUES

Entonces el procesado al ver muerta a su víctima, sacó una navaja barbera que también portaba y con ella se causó un profunda herida en el cuello, no obstante lo cual subsistió. El procesado era casado con otra mujer de la cual estaba separado y no se encontraba loco cuando realizó este hecho criminal, si bien era un hombre de mente débil y de escasa inteligencia y padecía de tartamudez.

EL SOVIET ABRE UN CONCURSO DE PROYECTOS PARA DOS INMENSAS OBRAS ARQUITECTONICAS

MOSCOW, junio 7, (US.) —Hoy se ha abierto un concurso internacional para los proyectos de dos enormes obras de arquitectura. Una de ellas es una colosal estatua de Lenín, que se erigirá en la bahía de Leningrado a no menos de 350 pies sobre el nivel del mar. La otra es una nueva estación ferrocarrilera en Moscow, para dar cabida a 350,000 pasajeros y 400 trenes diarios.

La nueva estación será construída en el mismo lugar en que se halla la estación Kursky. La estación estará provista de un restaurant donde se podrá cocinar 21,000 comidas bajo el sistema de la producción «en masa». También se construirá un hotel para dar alojamiento a 5,000 personas, sin que ello signifique que haya de tener 5,000 habitaciones. El comisario de transportes es el encargado de los proyectos.

La estatua de Lenín debe expresar su espíritu en la época de la revolución del pueblo. Aparentemente ésta no será una estatua corriente.

Los premios serán de cinco, cuatro y tres mil pesos. Los proyectos han de ser presentados al soviet antes del 15 de septiembre.

La consignación hecha para el monumento es de 6 millones de rublos.

Hoy trasmitirá la Cadena Nac. Cubana de Radio

La Banda del Estado Mayor y la Orquesta de Conciertos tienen a su cargo el programa de hoy

Con un extenso y variado programa amenizado por la Banda de Música del Estado Mayor General del Ejército, desde la glorieta del Malecón y por la Orquesta de Conciertos Argentina Bucharde, desde sus estudios; deleitará a sus radiofans de un extremo a otro de la Isla, la cadena Nacional de Radio integrada por las estaciones emisoras CMC de la Cuban Telephone Company; CMHD «La Voz de las Villas» de Caibarién; CMJK «La Voz del Camagüeyano» de Camagüey y CMKC, «La Creación» de Santiago de Cuba.

PROGRAMA

De 8 a 10 p. m.

1. Marcha Militar «Estado Mayor», L. Casas Romero.
2. Obertura «Guillermo Tell», G. Rossini.
3. Preludio de la zarzuela «El Anillo de Hierro», Márquez.
4. Selección de la Opera «Un Bayo in Marchera», G. Verdi.
5. Schottis «La Piscina de Buda». Geo Soutullo y Vert.
6. Tanda de vals «Boda de los Vientos», R. T. Hall.
7. Danzón «Por ese Lunar», F. Armenteros.
8. Himno Nacional, P. Figueredo, Banda del Estado Mayor General del Ejército.
1. Con el Fau, Tango Sentimental. De Arolas.
2. Lo que Nunca te Dirán, Tango Canción, De Canaro.
3. Hay que Aguantar, Gran Ranchera de situación.
4. Volvé, Tango Canción, De Donato.
5. Ché Rafael, Tango Coreado, De Arolas.
6. Mendigo de Amor, Tango Canción, de Bolito.
7. Jueves, Tango Mi Longa, De Padula.
8. Por Qué? Tango Milonga de Fresedo.
9. Adiós, Adiós! Vals criollo.
10. La Llorona, Tango sentimental.
11. Yo me Quiero Divertir.
12. Buen Amigo, Tango sentimental.

Por la orquesta de conciertos Argentina Bucharde.

LE EXPLICARON LA LUCHA QUE SOSTIENE EL OBRERO, SUS CAUSAS Y SU REMEDIO

Uno de los oradores presagió el fracaso de los fabricantes que han retrocedido buscando la solución de sus problemas en el campo. Se declaran al margen del Gremio los de Güira de Melena

Ayer tarde, a la hora en que suele estar más concurrido el salón de los Torcedores, para oir la lectura, hizo una visita al local de los tabaqueros, el Representante a la Cámara, Dr. Castellanos Mena, quien fué presentado a los obreros, pues deseaba tener oportunidad de decirles breves palabras.

HABLA EL DR. CASTELLANOS

Accediendo los torcedores inmediatamente a escucharle, desde el escenario del salón, les expuso que deseando serles útil en lo que pudiera, iba a la casa de los torcedores a buscar orientaciones de sus problemas, pues tenía pedidos algunos datos, en relación con la industria tabacalera, y bosquejadoa algunos proyectos de Ley que estimaba de utilidad para los obreros y para la industria del tabaco, por lo que deseaba le ilustraran en aquellos puntos en que pudieran ser oportunas las indicaciones de los obreros, asegurándoles que estaba dispuesto a prestarles su cooperación en la Cámara, ya presentado los aludidos proyectos, o auspiciando los que presentaran sus compañeros, que ellos le indicaran.

UN MIEMBRO DEL COMITE CIRCUNSTANCIAL

Hizo uso de la palabra un miembro del Comité Circunstancial, sobre el proceso del actual conflicto, exponiendo sus orígenes y la resistencia de los tabaqueros y de las obreras, y su decisión de permanecer firmes en la contienda a que fueron llevados por el Trust y los fabricantes, en la que persistirán en demanda de sus derechos, manteniéndose en la línea de las leyes, aunque se les presione por distintos medios, para vencerles en la lucha titánica que vienen librando. Se refirió al desdén con que se miran los problemas del proletariado, a pesar de que este es el nervio del pueblo, en todos los órdenes de la vida.

LUCAS PINO

Habló después el señor Lucas Pino, diciendo que bien estaba que buscara orientaciones el señor Castellanos entre los obreros, pues la industria del tabaco no contaba con defensores en los poderes legislativos; que el problema de la misma no escribaba en querer pagar jornales de miseria a los obreros; que los obreros no llevaban legisladores al Congreso, porque estaban desengañados al ver que no podrían triunfar pues ellos serían arrollados en la política, como lo eran en todos los sectores, por los poderosos, obligados mantener aislados de la política, como el caracol en su concha, defendiendo sus gremios, esperando mediante la organización como clase que llegara un día en que poder demostrar que tenían derecho a defenderse, a vivir, porque lo eran todo y entre tanto no les quedaba más remedio que sufrir las actuaciones de los que eran llevados allí por los intereses de las clases, para defender los intereses de los Trust y de las grandes empresas.

Que supiera el doctor Castellanos cómo necesitaba la industria cubana de amplia legislación interior y exterior, con miras a la defensa de la industria y del obrero vinculado a la misma, que impidiera aprobar impuestos sobre el tabaco elaborado, que gravitaban sobre el industrial y el obrero, y no sobre el tabaco en rama, que se lo llevan a todas partes, para combatir la elaboracion cubana con la propia rama de Cuba gracias a las barreras arancelarias y tratados comerciales que en muchos casos, lejos de beneficiar la industria, restaba trabajo en la manipulación del tabaco a las obreras cubanas, para favorecer a las obreras de otros países, donde eran todavía más esclavas las obreras que en Cuba, quienes luchaban denodadamente por mantenerse en cierto nivel, que hiciera su miseria menor que la sufrida en otros países.

Pidió que descendiera el doctor Castellanos a los hogares de los trabajadores, para que conociera de sus hambres, de sus sacrificios, de sus sufrimientos, pudiendo encontrar así el nervio de su energía, resistiendo los embates de este cierre impuesto por los fabricantes que iba a cumplir cinco meses, cual cumplirían cuantos fuera necesario. Que en sus filas sí había algunos desertores, pero ¿en qué campo no existían? Tan cierto como que había centenares que no claudicarían, a los que hoy con su soberbia les retaban, sin comprender el desacierto de empeñarse en dominarles como a esclavos.

«Nosotros sabemos—dijo el orador —cómo los del campo vienen a triunfar en la Habana, y sabemos lo que aguarda a los industriales que van a buscar triunfos fuera de la capital. En el pecado llevarán la penitencia.»

Cerca de una hora estuvo hablando el señor Pino sobre la situación de los obreros y de la industria; la psicología del trabajador cubano y muy especialmente la del torcedor que, afirmando que sus problemas eran desconocidos por todos, ya que desgraciadamente, se vivía una vida ficticia, causa evidente del desequilibrio, social, estando todas las líneas colocadas a favor de los privilegiados de la fortuna, por las que no circulaban los desheredados.

La concurrencia aplaudió a los oradores, especialmente al señor Pino.

Ayer se distribuyeron sendos manifiestos de todas las sociedades de Torcedores, entre los que vimos los publicados por la Sociedad de Torcedores de Artemisa, de Calabazar, de Guanabacoa, de Marianao, de «Los Cívicos de Güira» y de la Sociedad de Torcedores de Güines. Todos vibrantes en su aseveración de firmeza y lealtad, alentando a la resistencia.

AL MARGEN DE LA FEDERACION

El Comité de la Federación ha declarado al margen de la misma, a los torcedores de Güira de Melena, porque admitieron allí el taller de «Montero», y dan el aviso a las demás sociedades federadas, para que no acepten los Certificados de aquella sociedad.

«ROMEO Y JULIETA»

Recientemente nos informaron en esta fábrica que aun no tenían decidido nada en firme, pero que habrían de ir al campo; sigue rumorándose que tienen puestas sus miras en Artemisa, donde se hace propaganda para que vuelva a establecer sus talleres en aquella población, donde tuvo durante años una sucursal.

CHARLIE CHAPLIN EN EL JAPON

Chaplin, el famoso comediante, recibiendo la bienvenida que le da Shizue Natikawa al llegar a Kobe (Japón) en la última etapa de su jira mundial, Sydney Chaplin acompañó a su hermano en el viaje, del cual regresarán el 14 de junio.

HONDO PESIMISMO EN LA LIGA DE LAS NACIONES CON RESPECTO A LA PAZ FUTURA DE TODOS LOS PAISES

Interesantes noticias confidenciales enviadas por nuestra Delegación en la Liga de las Naciones. «Querer reglamentar la guerra en estos tiempos es volver a La Haya de 1897»

La Delgación cubana que se encuentra permanentemente en Ginebra y que oficialmente actuara durante la celebración de la Conferencia del Desarme, envió a la secretaría de Estado un muy interesante informe de ese acontecimiento; informe que posee la virtud de ser confidencial, y en el cual se consignan asuntos que no han sido publicados por la prensa diaria.

Aquella conferencia escuchó, nada menos, que las proposiciones de cincuenta naciones y estableció la base de futuros trabajos, y sólo llegó a un acuerdo con respecto a ciertos puntos que los Estados consideran fundamentales. Las proposiciones formuladas fueron calificadas de manera sistemática y existe ya un apreciable acuerdo sobre la supresión de las armas de naturaleza esencialmente agresiva, a cuyo efecto se presentaron diferentes sugestiones.

Siguen aun manteniendo sus puntos de vista en cuanto a la supresión de los barcos de guerra de más de diez mil toneladas Italia, Alemania, la U. R. S. S., España y otras naciones. Los Estados Unidos, país de gran marina de guerra, se inclinan a la reducción numérica de dichos armamentos y a que no sean reemplazados. La Gran Bretaña y el Japón propusieron la reducción del tonelaje individual y del calibre de los cañones. Diez y siete países se pronunciaron a favor de los navíos declarados porta aviones. La Gran Bretaña, los Estados Unidos, Alemania, la India, Nueva Zelandia y Australia han preconizado la supresión de los submarinos, declarándose Italia de acuerdo con la idea de poder ser introducida al mismo tiempo que la abolición de los barcos de línea.

ARTILLERIA PESADA TERRESTRE

Con respecto a la artillería pesada terrestre parece que hay un acuerdo con respecto a su supresión y apoyada quedó en principio por varios países de importancia, y los Estados Unidos sólo se han pronunciado a favor de ciertas restricciones especiales relativas a la artillería pesada de campaña.

Francia mantiene su punto de vista en cuanto a su proposición, que estriba en que las baterías de artillería pesada de campaña, de largo alcance, sean conservadas y puesta a la disposición de la Liga de las Naciones, de acuerdo con el pacto. Alemania, Italia, la U. R. S. S., España, Suecia y cinco naciones más insistieron en la supresión de los carros de asalto o tanques, con respecto al uso de los cuales los Estados Unidos propusieron restricciones especiales.

PROHIBICION DE LOS BOMBARDEOS AEREOS

Seis Gobiernos recomiendan la abolición de la aviación militar y naval, y nueve Gobiernos más, entre los que se encuentra el italiano, abogan por la prohibición de los bombardeos aéreos, Francia recomienda la abolición de los aviones pesados de bombardeo y la creación de una fuerza aérea al servicio de la Sociedad de las Naciones y cinco países apoyan esta proposición relativa al control internacional. Pero no se llegó tampoco a un acuerdo.

Otro de los asuntos que ha llamado la atención y que fué en Europa motivo de no pocas discusiones, por lo que significa la continuación de las guerras, fué la prohibición del empleo de armas químicas y bacteriológicas, llegándose a un acuerdo, bastante general, pero que no deja de tener humor, de que «es probable que la preparación de semejantes medios de guerra (armas químicas y bacteriológicas) en tiempos de paz sea prohibida.

LA OPINION DEL AMERICANO GIBSON

Norte América, por boca de su delegado Mr. Gibson, propuso la destrucción de los «tanques», de la artillería pesada de campaña de calibre superior a 155 mm. y de los gases, que no debieran los Estados emplear en caso de guerra. La proposición causó excelente efecto y demostraba que la conferencia, por una vez, entraba en la era de las realidades prácticas.

Francia defiende el plan y cree que se abre paso a la idea de la reducción cualitativa de los armamentos. He aquí algunas de las ideas que expusiera el ministro de Relaciones Exteriores de la citada república:

«Todos los armamentos pueden servir a la ofensiva. ¿Deben suprimirse ciertas armas, corriéndose el riesgo de apoyar al agresor o es mejor tomar medidas de utilidad para el Estado atacado, medidas que aumenten su estado de defensa?

Y agrega:

«Los armamentos que se quieren suprimir son los de mayor utilidad en la ofensiva y también en una defensiva. Querer reglamentar la guerra en estos tiempos, dice escépticamente, es volver al Haya de 1897. Con excepción de ciertas armas, casi todas pueden ser disimuladas y el Estado que viole el pacto es probable que viole tal o cual prohibición relativa a los armamentos. Se impone, pues, ciertas reclamaciones y la sanción. No debe olvidarse, además, la interdependencia de los armamentos. La desaparición pura y simple de ciertas armas no hará desaparecer, ni técnica ni presupuestalmente, la llamada carrera de armamentos. De no organizarse la paz, de no existir el apoyo mutuo, ni un sistema efectivo de sanciones, se esforzarán los Estados porque sus armamentos rindan el mayor beneficio posible. Al éxito técnico alcanzado por el llamado «acorazado de bolsillo» sucederá el del «avión del bolsillo». Apenas fijado tal o cual límite del armamento, se desencadenará el genio de los ingenieros. En el dominio de las fuerzas se desarrollarán las formaciones organizadas militarmente, las policías, y lo mismo sucederá, es decir, la misma dificultad surgirá en relación con los barcos de guerra, los aviones, etc. Si la sucesión de ciertas armas es de desear, dice por último, precisa ver de qué manera se les debe suprimir. Las supresiones crean una igualdad ficticia, casi inmoral, entre el agresor, por una parte, y entre el que se defiende y la colectividad encargada de evitar o de rechazar el ataque.

«Lo indispensable es evitar la guerra, procurándosele al poder internacional más armas y más poderosas que la de los países. Para lograr la paz hay que mantenerse fiel al pacto de la Sociedad de las Naciones».

El informe enviado a la secretaría de Estado por nuestra Delegación permanente, y del cual hemos tomado varios puntos culminantes de la cuestión del desarme, es muy extenso y digno de que lo desglosemos en otra información, pero bien podemos decir, tras la lectura completa de este trabajo minucioso, que todo lo realizado por la Liga es plausible; pero, el resultado práctico es—por ahora—nulo y que toda la historia de la última conferencia para la limitación de armamentos no ha puesto de manifiesto sino un hondo pesimismo respecto a la paz futura.

SENTIDO FALLECIMIENTO

ALEJO SOTOLONGO CASTRO

Anoche falleció en esta capital el señor Alejo Sotolongo Castro, persona estimadísima por sus dotes de caballerosidad, con quien nos ligaban vínculos de afecto.

Antiguo vecino de Colón, en cuya villa ocupó distintos cargos entre éstos el de concejal, Alcalde Municipal, y el de Consejero Provincial, disfrutaba de generales simpatías y arraigo social y político en la provincia matancera.

Su cadáver será trasladado esta tarde a la ciudad de Colón, en Matanzas, en la que radican sus familiares.

Descanse en paz el distinguido caballero, y reciban sus familiares, el testimonio de nuestra condolencia, especialmente nuestro compañero el señor Francisco de León, a quien todos queremos en esta casa.

EL ACUSADO DE ROBAR EL "LIBRO DE ACTAS", EN EL DISTRITO, SERA ABSUELTO

El Fiscal retiró su acusación, en vista de que los hechos que se investigan datan de época anterior al procesado. El Tribunal ordena que se deduzcan testimonio de los períodos anteriores

En el juicio oral que terminó ayer de la causa seguida a Francisco Fernández Arias, archivero del Distrito Central, por la desaparición del Libro de Actas Originales del Cabildo de la Habana que comprende el período histórico del sitio y toma de la Habana por los ingleses, año de 1762, el fiscal, visto el resultado de las pruebas, retiró la acusación contra el encartado, solicitando su absolución. Le pedía hasta entonces la pena de ocho años y un día de presidio mayor, multa de ochocientos pesos e inhabilitación especial temporal para dicho cargo u otro análogo por once años y un día. La defensa de Fernández Arias estuvo a cargo del doctor Alfredo Martínez de la Peña.

El Tribunal, Sala Primera de lo Criminal, en vista de las manifestaciones de algunos testigos, especialmente del ex archivero Enrique Carreras, dispuso se dedujera testimonio para esclarecer las responsabilidades en los hechos que se investigan y que aparecen haberse cometido con anterioridad a la actuación del señor Fernández Arias al frente del archivo del Distrito Central. Aparece, según esas declaraciones, como ya dijimos ayer, que los libros y material entregado a Fernández Arias, no se hizo mediante inventario, por lo que el Tribunal precisa conocer quién es el verdadero culpable de la desaparición del repetido Libro de Actas.

LA MUERTE DE MIGUEL ANTON

Comenzó ayer a celebrarse ante la Sala Segunda de lo Criminal, el juicio oral de la causa instruída a Fermín Soto González, por el homicidio de Miguel Antón Lezcano, en la esquina de Monte y Cárdenas, el pasado 12 de marzo.

Se practicó, en primer término, la prueba de confesión, expresando el procesado que tuvo necesidad de defenderse de la agresión de que le hizo víctima Antón que había tenido una discusión con José Cárdenas con motivo de la estancia de un carretón ambulante de venta en frutas a la que ambos se dedicaban.

También se practicó la prueba pericial, informando los doctores Roca Casuso y Meluzá Otero; afirmaron que se trataba de un homicidio y que Antón, la víctima, era de mucha mayor corpulencia que Soto, el victimario.

Declararon, después, los testigos José Cárdenas, quien corroboró lo dicho por Soto; Flores Cárdenas, Luis Borrego, Ricardo Ochoa, Antonio Abiguntús, Antolín Falcón, Evaristo Sánchez, Justo Padrón y Abelardo García, todos los que, en conjunto, fueron favorables al procesado.

Hoy continuará el juicio con la prueba testifical, que terminará para pasar, después, a los informes del fiscal y el acusador privado doctor Angel F. de Bulnes, que solicitan para el procesado la pena de catorce años, ocho meses y un día de reclusión y terminar con el del defensor doctor José Guerra López, quien interesa fallo absolutorio por legítima defensa.

POR ESTAFA DE $7.000.00

También comenzó ayer, ante la Sala Tercera, el juicio oral del proceso que se instruye a Nicolás Fleifel, Elías Fleifel y Salomón Apud, por estafa de siete mil pesos de que los acusa José Elías López, mediante el conocido timo de la guitarra.

El perjudicado aseguró que, en realidad, fué engañado por los acusados de primera intención diciéndole que habían de establecer un negocio que les produciría fabulosas ganancias, trocándose ese negocio que le propusieron en el timo de la guitarra, aunque ya fué tarde para él poder recuperar el dinero que había aportado a la sociedad que le hicieron ver que iban a formar, por lo que denunció el caso.

Este juicio continuará hoy por la tarde, con la prueba testifical, ya que ayer se practicó la de confesión de los acusados y la declaración del perjudicado.

Actúa de acusador el doctor Octavio Ortiz Casanova y de defensor el doctor Francisco M. Casado.

Información Telegráfica del Interior de la Isla

POR NUESTROS CORRESPONSALES

Santa Clara

PARA LA EXTINCION DE CONDENA

SANTA CLARA, junio 7.—(Por telégrafo).

Para dejar extinguida penas impuestas por la Audiencia de Santa Clara, fueron trasladados para el depósito de penados del Castillo del Príncipe, en tránsito al Presidio Modelo, Manuel Suárez, Serafín Lara, Luis Fernández, Carlos González, Rubén France, Felipe Pérez, Gabriel Rodríguez, Rafael Vamonde, Julián Cuan, Francisco Cortinas, Enrique Rodríguez, Ramón Ginoris, Nicolás Crespo, José Manuel Rodríguez, Adrián González, José Sánchez, Jesús Martín, Pedro Padrón, Alberto Pérez, Reinaldo Emerson, Gonzalo Chang y Antonio Rodríguez.

Corresponsal.

INTENTO DARLE MUERTE

SANTA CLARA, junio 7. DIARIO, Habana.

En el establecimiento de víveres propiedad de Manuel Pérez, sito en el barrio Matun, en Yaguaramas, se presentó un individuo que dijo ser guardia rural. Pidió un tabaco y al ir a buscarlo Pérez, el desconocido lo amenzó con un revólver, rastrillando tres veces el arma sin lograr disparar, mientras el agredido trataba de huir hacia el interior de la tienda.

Tentativa de suicidio

Zenaida Pérez, vecina de Quemados de Güines roció su cuerpo con luz brillante prendiéndose fuego, sin lograr sus propósitos siucidas por la intervención de sus familiares.

Incendio

La casa de vivienda propiedad de Cecilio Rodríguez, de Vueltas, fué destruída por un incendio, desconociéndose el origen.

Petición de pena de muerte

El fiscal de la Audiencia ha dictado conclusiones provisionales contra Luis Legorburo, procesado en causa por asesinato, perteneciente al juzgado de Cienfuegos. Interesa pena de muerte. Rodríguez, asesinó a su amiga Tomasa Suárez, haciéndole varios disparos en presencia de sus pequeños hermanos.

Corresponsal.

Camagüey

LOS LADRONES PENETRARON EN UN ESTABLECIMIENTO

CENTRAL VIOLETA, junio 7. (Por telégrafo.)

En la madrugada de hoy penetraron los ladrones en el establecimiento «La Casa Nueva» de la propiedad del señor Luis García.

Los cacos se llevaron objetos por valor de más de 60 pesos. La Guardia Rural ha salido en persecución de los autores del hecho, no hallándose ninguna pista que hasta el presente.

Corresponsal.

FALLECE UN DISTINGUIDO VECINO

CEIBA DEL AGUA, junio 7. (Por telégrafo.)

A las cuatro de la tarde de hoy se verificó el sepelio del señor Dionisio Pérez, tronco de distinguida familia de este pueblo. El acto constituyó una sentida demostración de duelo. Reciban los familiares del extinto nuestro más sentido pésame.—Guía, Corresponsal.

Oriente

CAUSA SERIOS DESPERFECTOS UN INCENDIO EN GUANTANAMO

GUANTANAMO, junio 7.

Ayer por la madrugada se declaró un violento incendio en la fábrica de calzado, situada en Pedro Pérez entre Aguilero y Prado, y que es de la propiedad del señor Cayetano Di Leoni.

Aunque los bomberos acudieron con prontitud y hubo abundante agua no fue posible sofocar las llamas.

Varios miembros de la policía y del ejército acudieron al lugar para prestar espontáneamente sus servicios. Y el juez de instrucción interino, señor Salvador Moleón, ordenó las detenciones del dueño del establecimiento y de su hermano Alberto.

El edificio y la fábrica se encuentran asegurados en una cantidad que no cubre el valor de las existencias y maquinarias.

Una de las casas colindantes, donde reside José González, Presidente de la Colonia Española, sufrió serios desperfectos, y la otra, que se encuentra desocupada desde hace unos días, fué destruída totalmente.

CONDENADO UN INDIVIDUO POR VENDER DROGAS HEROICAS

El Jefe Militar de esta localidad ha condenado a Antonio Conde a 180 días, por expender drogas heroicas.

SECUESTRO FRUSTRADO

Juan Pascuas, de la raza negra, y sin domicilio conocido, se apoderó audazmente de un niño de siete años residente en esta localidad, con el fin de utilizarlo en sus prácticas de brujería.

La policía, auxiliada por los vecinos, logró detenerlo, siendo remitido al vivac por orden del juez de instrucción.

El pueblo se encuentra extraordinariamente alarmado.

Corresponsal.

INCENDIO EN LOS BOSQUES DEL NORTE DE CANADA

QUEBEC, junio 7 US. —Los residentes de cuatro pueblos se han visto obligados a huir de sus hogares ante la amenaza que causa el incendio en los bosques de la parte norte de la provincia.

Los pueblos amenazados son: Milet, Hudon, Beaudet, y La Pratte. Muchas de las casas de estos pueblos fueron pasto de las llamas.

Hay otros tres fuegos en las praderas de la provincia y si no cae un aguacero dentro de poco, se teme que los daños serán incalculables.

Bolsa de New York

(De nuestra Redacción en Neva York)

COTIZACIONES DE LA EDICION DE MEDIA NOCHE DEL «TIMES»

ACCIONES:	833,649
BONOS:	$8.704,000

M.E.C.D. 2016

Hoy se discutirá ampliamente el proyecto de presupuestos que deberá regir en el año 1932-33

PIDEN LOS DETALLISTAS QUE SE APRUEBE EL PAGO TRIMESTRAL DE PATENTES

Se han dirigido en ese sentido a todos los miembros de la Cámara. Señalan que, en caso de que la ley no surta efectos en primero de julio, serán muchas las bodegas que cerrarán

El Centro de Detallistas de la Habana ha elevado una solicitud a los miembros de la Cámara requiriendo su cooperación para que activen la aprobación del articulado de una ley que beneficiará hondamente a los miembros de aquella colectividad.

Entre otros extremos, significa el presidente de los detallistas, señor Cayetano García Lago, lo siguiente:

«En seis de junio de mil novecientos veintisiete, por nuestra Junta Directiva, en su sesión de ese día, se tomó el acuerdo de presentar al IV Congreso Nacional de Detallistas, celebrado en la ciudad de Sagua la Grande, una moción en la que pedíamos se recabara de ese Cuerpo Legislador y del Senado de la República, que se modificaran o suprimieran los artículos 216 de la Ley Orgánica de los Municipios, 144, 206 y 199 de la de Impuestos Municipales, al objeto de que las **patentes de alcohol** a que están sujetas las **bodegas y cantinas de bebidas** pudieran abonarse **trimestralmente**, por cantidades proporcionales a su cuantía total, en lugar de **anualmente**, y que fuera suprimida la penalidad del doble en caso de morosidad, sustituyéndose por el diez por ciento de recargo, como en las demás contribuciones municipales.

«Era nuestra principal finalidad de entonces, mucho más justificada hoy, que una cantidad tan excesiva como la que corresponde a esas patentes (cien pesos para las bodegas en las cuales no existan «cantinas de bebidas» y ciento cincuenta para las que tengan ese anexo) no fuera satisfecho de una sola vez, a mediados de año (en el mes de julio) por lo difícil que resulta en nuestros comercios ese desembolso junto con otros de alguna importancia también, como patentes semestrales, uno y medio por ciento, subsidio industrial, permisos especiales, etc. que casi siempre se ponen al cobro dentro del mismo mes, y para lo que hay que disponer, entre unos y otros, de muy cerca de 300 pesos; y que, en casos de morosidad, no se nos impusiera la «penalidad del doble», esto es, «doscientos» o «trescientos» por no pagar esas «patentes de alcoholes» dentro del plazo fijado.

«Tan justificadas aspiraciones dieron motivo a que su ilustre compañero el doctor Rafael Guas Inclán redactara un proyecto de ley en el que se nos concedía lo que solicitábamos y que más tarde fué dictaminado favorablemente por el señor Emeterio Zorrilla y Reboul, proyecto que en su totalidad fué aprobado el pasado año por esa Cámara, la que también sancionó sus dos primeros artículos.

«Como próximamente, el primero de julio entrante, han de ser puestas al cobro por los Ayuntamientos de la República las referidas «patentes de alcohol», y en ninguna otra época como en esta ha de resultarnos más difícil su pago, puesto que para nadie es un secreto la situación actual por que atraviesa el comercio en general, especialmente el del giro de víveres, acudimos a usted para rogarle encarecidamente que con la premura que el caso requiere interponga sus buenos oficios al objeto de que a la mayor brevedad sean discutidos y aprobados el resto de los artículos de que se compone el citado proyecto, para que el mismo pueda ser ley en primero de julio próximo, y por consiguiente podamos abonar nuestras patentes de alcohol fraccionadas por trimestres y sin la monstruosa penalidad del «doble» en caso de morosidad, sino del 10 por ciento de recargo como en las otras contribuciones, pues de lo contrario tendríamos que lamentar, no tan sólo el cierre de infinidad de establecimientos de nuestro giro, sino el grave perjuicio que consiguientemente sufriría con ello la industria alcoholera.»

Los soldados mimados de ayer, y hoy gloriosos hambrientos

CUANDO en la primavera del año 1917 los Estados Unidos se lanzaron a la guerra, todo eran halagos en aquel país para los jóvenes que acudían a ponerse bajo la bandera al calor del patriotismo, dispuestos a ofrendar la vida en defensa no de la nación, que no había sido atacada, sino de la libertad del mundo, que se decía amenazada por los bárbaros germanos...

En todos los tonos se proclamaba que se iba a luchar por el mantenimiento de los principios jurídicos que sirven de norma a la comunidad humana; por el equilibrio del poder, que pretendían acaparar los imperios centrales; por la supremacía de la democracia sobre el militarismo, que le negaba sus fueros; por el derecho, que la fuerza avasallaba, por la cultura, por la paz, por una mejor vida...

Las hermosas palabras avivaban el sentimiento de los idealistas y estimulaban el espíritu de aventura que suele haber en todo hombre joven. Vestir el uniforme militar, llevar siquiera la gorrilla cuartelera, constituía más que un honor una gloria, y a llenar las filas contribuían hasta las mujeres, premiando anticipadamente con sus besos a los aspirantes a héroe, cuando con sus arreos marciales cruzaban por las calles o embarcaban para ir al encuentro del enemigo.

En aquella borrachera patriótica nadie negaba nada al soldado. Todo lo merecía, y para complacerle todo era poco. Gobierno y Pueblo rivalizaban en mimarle, y así se operó el milagro de improvisar el más grande ejército que hasta entonces había cruzado los mares, y así se hizo posible la victoria de los aliados, aunque después de lograda no faltara entre ellos quienes negasen la efectividad del magnífico refuerzo.

Al retornar triunfante aquel ejército, los primeros contingentes eran recibidos con entusiasmo, pero pronto fué decayendo, y los últimos barcos que arribaban repletos de soldados, apenas despertaban ya curiosidad. La fiebre militarista que surgió en los Estados Unidos para combatir el militarismo teutón, desapareció pronto, acaso por fortuna, pero con ella desapareció también el sentimiento admirativo que despertaron, al partir, los bisoños militares que volvían convertidos en veteranos tras una breve campaña.

La reincorporación de esos elementos a la vida civil fué fácil porque los tiempos eran de superlativa abundancia y el trabajo sobraba. No ofreció dificultad alguna el licenciamiento, ni la hubo tampoco para compensar pecuniariamente, de acuerdo con las normas de los anglosajones, a los soldados. El Gobierno, con una esplendidez magnífica, preparó asilos y hospitales especiales para los veteranos inválidos y enfermos, de los cuales ha seguido cuidándose con celo ejemplar, y el Pueblo, por su parte, con el sentimiento de caridad que le caracteriza, acude todavía a esos centros benéficos para mitigar las penas de los afligidos que en ellos moran, llevándoles como regalo aquello que se estima puedan necesitar o seriles grato.

Este es el brillante anverso de la medalla. Veamos el reverso.

Los veteranos recibieron como parte de la compensación que el Estado les otorgó por servicios a la patria, un bono. La depresión económica ha lanzado a millares de esos hombres a las filas de los sin trabajo y pasan miseria. Esto los compele a apremiar al Gobierno para que les liquide la acreencia que les reconoció, pero las dificultades financieras del Estado impiden el cumplimiento inmediato de la obligación, lo cual irrita a quienes creen tener derecho preferente.

Para compeler al pago, legiones de ex combatientes se han concentrado en Wáshington y se agitan en todos los principales centros urbanos del país, constituyendo una amenaza para el orden porque no todos tienen la misma ideología ni todos comprenden que existan otras necesidades públicas por encima de las de ellos. La situación que han creado, no tanto por lo que en sí implica la actitud que mantienen, sino por el hecho de que los extremistas aprovechan la oportunidad para fomentar perturbaciones, la expresan bien los cablegramas publicados, y en lo que haya de parar lo sabremos al efectuarse la manifestación anunciada para hoy, aunque quizás no sea el único acontecimiento de su índole que se produzca, ni tampoco el definitivo.

Las apelaciones al ya bien demostrado patriotismo de los veteranos americanos de la gran guerra, desgraciadamente ha de valer poco o no valer nada si en realidad el hambre los acosa, porque el estómago no se llena ni alivia con palabras. Pero si a las reclamaciones de los ex combatientes se unieran—ello es posible—la de los diez millones y medio de desocupados que piden ayuda inmediata porque no pueden esperar a que se apruebe y haga flotar la emisión con destino a obras públicas, en las que no todos hallarán trabajo, fácil es prever la magnitud que alcanzaría el ya grave conflicto a que tiene que hacer frente el Gobierno de los Estados Unidos, obligado, por otra parte, a contener el avance constante del comunismo, al que franquea el camino la horrenda depresión económica. La hora actual es de insospechable trascendencia para ese país y de intensa preocupación para todos los demás, porque lo que en él ocurra, en todos habrá de repercutir necesariamente, con no pequeña fuerza

El cuadro que ofrecen hoy los Estados Unidos, es desolador si se compara con el que presentaban antes de mezclarse en la gran contienda. Entonces, financieramente, ocupaban la situación de deudores de Europa por cinco mil quinientos millones de dólares, pero gozaban de una prosperidad estable; hoy son acreedores del mundo, sin contar las deudas de guerra, por dieciseis mil millones, más o menos, pero sufren una crisis sin precedentes en su historia. ¡Qué difícil va a ser que ese pueblo consienta a ningún gobierno que lo lance a otra aventura como la del año 1917! Entre otros motivos, porque aunque se diga que el hombre nunca escarmienta, de la apreciación que hagan las masas ciudadanas de la conducta que ahora se observe con los veteranos, dependerá, quizás, el que pueda o no crearse otro ejército como el que formaron los gloriosos hambrientos de hoy, llenos ayer de laureles que no les sirven para comer ni para merecer una mínima parte de las consideraciones que pródigamente se les otorgaban cuando se preparaban para ir a combatir a los campos de Francia, por una mejor vida para la Humanidad...

Antonio PUMARIEGA

UNA NUEVA «MISS AMERICA»

Un magnífico «close-up» de Miss Helen Cant, de Douglaston, L. I., quien ha sido electa recientemente «Miss America» por los residentes americanos en París, para representar a su patria en el próximo concurso internacional de Belleza que se celebrará en Bélgica. Miss Cant es una blonda belleza poseedora de una sonrisa plena de gracia y juventud.

SE PRESENTARAN EN EL CONSEJO DE SECRETARIOS 3 PROYECTOS DISTINTOS

El nuevo presupuesto se ha hecho teniendo en cuenta los nueve millones de pesos de déficit en este año económico. La Hacienda tiene el criterio de evitar una rebaja de sueldos a los empleados

En la mañana de hoy, a la hora de costumbre, tendrá lugar en el Palacio de la Presidencia un importante Consejo de Secretarios, que presidirá el Ejecutivo.

Y es importante esta reunión; sin duda, más que todos los otros consejos habidos durante el año, si se tiene en cuenta que serán discutidos los presupuestos para el año económico que comienza en el próximo mes de julio y de cuya discusión depende la suerte de no pocas personas que viven a la sombra de la Administración Pública.

El Secretario de Hacienda, doctor Mario Ruiz Mesa, será el eje de la reunión, la persona que informará, con los datos a la vista, del verdadero estado del Tesoro y llevará, en su calidad de jefe de las finanzas nacionales, la voz cantante en la importante y trascendental reunión.

En distintas sesiones del Consejo se ha tratado de la cuestión palpitante y en las mismas el Secretario de Hacienda ha presentado proposiciones, pero la labor que significaba era tan ardua y sobre todo, tan delicada, que el asunto se fué dejando, de miércoles a miércoles, hasta hoy, que por estar muy cerca el mes de julio ya es urgente dictar una definitiva resolución a este respecto.

TRES PROYECTOS DE PRESUPUESTO

El propio Secretario de Hacienda nos ha informado que, de acuerdo con la situación, con el estado del Tesoro, con la esperanza de nuevas recaudaciones, la implantación de los nuevos impuestos—que rigen desde hace sólo cuatro meses—y la posibilidad de que la crisis económica no amaine, al menos no se agudice, tiene grandes esperanzas de que el próximo año la recaudación no baje de cincuenta millones de pesos, calculando moderadamente las recaudaciones.

En vista de los actuales problemas económicos el Secretario de Hacienda presentará a la consideración de sus colegas del Despacho tres planes.

Uno de ellos, que podría llamarse pesimista, mantiene una cifra relativamente baja. Otro de los planes francamente optimista, eleva el presupuesto a una cantidad mucho más importante, y el tercero de los tres planes, está calculado con datos tomados de la verdadera realidad.

La impresión dominante es que, en una sola sesión, no se pdorá llegar al acuerdo final para fijar la cifra al nuevo presupuesto del año 1932 a 1933.

SE ATENDERA AL DEFICIT REGISTRADO

El déficit total registrado en el actual presupuesto alcanza a la suma de nueve millones de pesos, cantidad que se ha tenido en cuenta, naturalmente, para la redacción de los nuevos presupuestos.

El «budget» actual que es de cincuenta y seis millones de pesos, tendrá que ser reducido, con un criterio altamente moderado, por lo menos en los nueve millones de déficit y por ello se cree regirá para el nuevo año económico el de cuarenta y siete millones.

Habrá reducciones, naturalmente, pero la Secretaría de Hacienda, así como los mandatarios de los demas departamentos del Estado parecen mantener un criterio equitativo y más que equitativo de humanidad en el sentido de hacer hasta lo imposible —se puede decir en este caso—por evitar sacrificios inútiles dejando fuera gran parte de la empleomanía, pues no desconocen dichos mandatarios que al dictar una cesantía, se lanza con ella, en el noventa por ciento de los casos, a una familia a la miseria.

Lo que sí se suprimirá—nos dijeron personas bien enteradas—son aquellos gastos inútiles o lujosos que ahora no sea absolutamente imprescindible sostener.

LA TUMBA DE CIEN PERSONAS

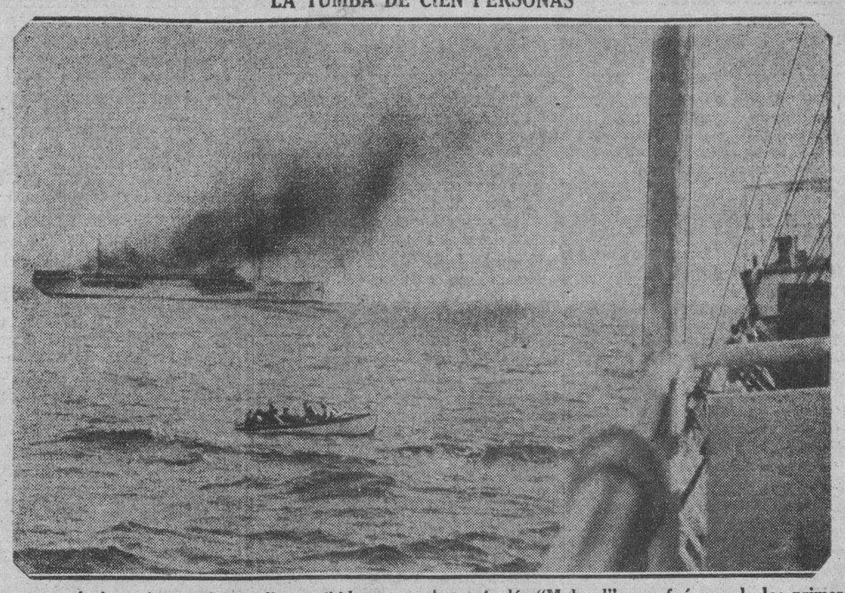

Esta es una de las primeras fotografías recibidas en Cuba en la que se ve el incendio a bordo del lujoso barco francés "Georges Philippar" en el Golfo de Adén. Esta fotografía fué tomada de a bordo del barco inglés "Mahsud", que fué uno de los primeros en llegar a la escena de la catástrofe. El "Mashud" rescató a más de 125 de los pasajeros del buque francés; pero se perdieron más de cien vidas.

Se constituirá un tercer partido agresivo en los Estados Unidos que se propone la abolición de los tratados y de la ley seca

Su plataforma contendrá recomendaciones para reorganizar las leyes bancarias, mejorar las condiciones del labriego, obreros del campo, dependientes de tiendas y empleados

WASHINGTON, junio 7. (US)—Los republicanos y demócratas descontentos han sido invitados a la convención que celebrará un tercer partido en Kansas City, el día primero de julio, según anunció hoy Frank Elbridge Webb, candidato a presidente por los laboristas y agrarios.

La convención estará integrada por delegados del partido laborista agrario, el partido libertad, el partido nacional progresivo, los camisas azules y los veteranos de las guerras extranjeras.

Espérase que todas esas organizaciones se unan y constituyan un partido agresivo. Los jefes de esos grupos han acordado designar a Webb candidato a la presidencia de la República frente a los candidatos que designen republicanos y demócratas

Los partidos citados tienen organizaciones en treinta y seis Estados y sus jefes predicen que obtendrán de nueve a doce millones de votos en las elecciones, número suficiente para apoderarse del equilibrio del poder en el Congreso.

La plataforma de la convención contendrá recomendaciones para la reorganización de las leyes bancarias y mejoramiento de las condiciones del labriego, obreros del campo, dependientes de establecimientos y empleados de bancos.

Denunciará las alianzas extranjeras y el Tribunal Permanente de Justicia Internacional y recomendará la derogación de las leyes prohibicionistas restituyendo a los Estados sus derechos sobre el problema del consumo de licores.

Celebró sesión ayer la Junta Nac. de Sanidad

Se acordó restringir a $1,000 el capítulo de epidemias. Se ha comprado bastante petróleo

En su sesión de ayer mañana acordó la Junta Nacional de Sanidad y Beneficencia restringir el empleo del capítulo «Fondo de Epidemias» a «mil pesos para atender los gastos actuales que se realicen con cargo al mismo.»

La Junta quedó enterada por el señor secretario de Sanidad y Beneficencia de haber adquirido ya diez mil galones de petróleo, pagaderos con cargo a dicho fondo; desinfectante necesario en los actuales momentos en que la Habana viene padeciendo una verdadera plaga de mosquitos.

Igualmente la Junta acuerda conceder al secretario la autorización necesaria para ir disponiendo mensualmente, de las cantidades que vayan recaudando hasta liquidar en forma gradual las deudas pendientes.

OTROS ACUERDOS

Al comenzar la sesión la junta acordó testimoniar al doctor López del Valle su condolencia por el reciente fallecimiento de su señora madre, a cuyo sepelio acudieron casi todos los miembros de dicho organismo. El doctor López del Valle, que asistió a la sesión, dió las gracias.

Y finalmente fué aprobada la ponencia sobre reglas para la profilaxis de la rabia.

Inició Sanidad su campaña contra la plaga de mosquitos

Numerosas cuadrillas visitaron diversos barrios procediendo a chapear y petrolizar terrenos

Conforme anunció el DIARIO DE LA MARINA en su edición anterior, el negociado de Desinfección, cumpliendo instrucciones superiores inició la campaña contra el mosquito, comenzando desde la calle Cuba hasta la playa de Marianao, avanzando en forma de abanico. Las cuadrillas volantes, por otra parte, petrolizaron las barriadas del Cerro, la Víbora, Luyanó, el Vedado y Marianao, avanzando siempre hacia el litoral. Los «cafeteritas» se proveían del petróleo necesario de las tamboras de doscientos cincuenta galones colocadas en determinados lugares de la ciudad.

Esta labor la supervisaban los doctores Angel Madan e Ignacio Herrera, jefes locales, respectivamente, de la Habana y Marianao; Agustín Madan, jefe de Desinfección y los jefes de petrolización y desinfección señores Francisco Fuentes y José Guijarro. Todos con cuadrillas de obreros a sus órdenes, iniciaron las labores de limpieza de solares yermos, de los que extrajeron varios camiones de basuras, desperdicios, etcétera.

También se inició el trabajo de zanjar y canalizar la zanja que partiendo del barrio de Curazao, en Marianao, atraviesa varios repartos, la zona militar de Columbia, el Hospital General del Ejército y termina en el mar al incorporarse al arroyo Quibú, que recoge los desperdicios del matadero de Marianao y las aguas de albañal de numerosas residencias.

Por la mañana, ayer, el doctor Madan se entrevistó con el coronel José Castillo, jefe del Sexto Distrito Militar, pidiéndole autorización para que sus obreros pudieran continuar los trabajos iniciados por dentro del Campamento de Columbia; autorización que fué concedida inmediatamente.

También una cuadrilla de obreros denominada de «urgencia» petroliza la residencia del ex presidente de la República doctor Alfredo Zayas, situada en 13 e I, en el Vedado, y las demás casas colindantes.

MUERTO A CUCHILLADAS Y A PALOS EL JEFE DE LOS CROATAS DE JUGOESLAVIA

ZAGREB, Jugoeslavia, junio 7. (US) El doctor Milebodak, jefe de la minoría croata, fué apaleado y acuchillado esta noche por tres individuos armados de palos y navajas, muriendo poco después a consecuencia de las gravísimas heridas que recibió.

Uno de los asesinos fué arrestado y estuvo a punto de ser lynchado por el pueblo, que no pudo reprimir su indignación y arrebató al criminal cuando se hallaba en poder de la policía.

Créese que los asesinos sean fascistas serbios.

Varios detenidos en el consultorio del Dr. C. E. Finlay

Se les acusa de conspirar para atentar contra la vida de los funcionarios y los militares

El capitán Calvo, jefe de los expertos, acompañado del sargento Inestrilla y de los vigilantes Balmaseda y Castro, se personó en la casa Animas 18, donde tiene establecido su consultorio médico el doctor Carlos Eduardo Finlay Shing, de 63 años y vecino de A número 22.

Allí procedió a la detención del mencionado galeno y de los siguientes señores que se encontraban en su compañía; Ramiro Capablanca Graupera, de 38 años, abogado y vecino de 17 número 5; Delfín Laurent Dubet, de 25 años, estudiante, residente en B y 16, en el reparto Almendares; Rafael Iglesias Diéguez, de 30 años, ingeniero, de Prado 71; Antonio Campos Copa, español, de 27 años, vecino de dicho gabinete y Orlando Alonso Velasco, de 24 años, estudiante y con domicilio en Calzada y J.

Se les acusa de conspiración y de estar tomando acuerdos para atentar contra las vidas de los funcionarios públicos y militares.

Los detenidos ingresaron en el Castillo del Príncipe, a la disposición del coronel J. M. Iglesias, que instruye la causa 13 de 1931 por traición militar.

El DIARIO Hablado

Se trasmite todos los días

TRECE DESTROYERS EN DIRECCION DE GUANTANAMO PARA ARRIBAR EL SABADO

GUANTANAMO, junio 7.—Se ha anunciado que para el próximo sábado arribarán a este puerto trece destroyers norteamericanos, procedentes del Pacífico.

Dichos buques de la Armada yankee, zarparán luego rumbo a los astilleros de Filadelfia para ser reparados con toda prontitud.

CORRESPONSAL.

DOS AMERICANOS TRATAN DE REALIZAR UNA EXPEDICION AL MONTE EVEREST, QUE TIENE 29,000 PIES DE ALTURA

WASHINGTON, junio 7, (US.)—L. T. Ulford J. Williams, Jr., y el capitán Ashley McKinley, famosos aviadores americanos, preparan un vuelo científico sobre el monte Everest, en el Himalaya, y hoy han divulgado algunos detalles de su proyectada expedición.

McKinley, que ha solicitado autorización del departamento de Comercio para realizar el vuelo, estuvo charlando largo rato con los representantes de la prensa, facilitándoles noticias.

Se proponen embarcar un aparato rápido y dotado de cualidades excepcionales para ganar altura, a Gaya, capital de la provincia india del mismo nombre, situada a unas 200 millas del monte Everest. Como para realizar el vuelo necesitan de un permiso del gobierno británico, lo han solicitado por conducto del departamento de Comercio, que hará la petición por medio de la Secretaría de Estado.

Según sus planes, si reciben la autorización, Williams y McKinley embarcarán el aeroplano para Gaya y allí lo armarán. El monte Everest tiene 29,000 pies de altura por lo que, para que la expedición tenga éxito, los pilotos habrán de establecer casi un nuevo record de altitud.

Hasta ahora no se han divulgado más detalles sobre esta expedición.

LINDBERGH DA LAS GRACIAS AL COMISIONADO MULRRONEY

NUEVA YORK, junio 7. (US).—El coronel Chas. A. Lindbergh visitó hoy al comisionado de policía de New York, Edward P. Mulrooney, para mostrar su agradecimiento por la cooperación de la policía neoyorquina en la búsqueda del hijito del aviador.

"La iniciativa colectiva no excluye análogas gestiones del Gobierno".-Dr. Regino Truffin

Los azúcares de Filipinas amenazan desplazar los nuestros del mercado americano

Junio 6 de 1932.

Dr. José I. Rivero,

Director del DIARIO DE LA MARINA.—Ciudad.

Mi estimado amigo:

El hecho de que tú le hayas dedicado tus «Impresiones» de ayer domingo a la reunión que convocada por el doctor Viriato Gutiérrez, se celebró el viernes pasado en la Sociedad Cubana de Ingenieros, pone de manifiesto de modo terminante, que dicha reunión encierra elementos que son de verdadera importancia para la industria azucarera y por lo tanto para todos los cubanos. Nadie puede negar la inmensa significación que para el presente y el futuro de Cuba tiene cualquier evolución del problema azucarero.

Si tú me lo permites, quisiera hacerte algunas observaciones sobre este tema. Es indudable que el origen de nuestros males azucareros se encuentra en la sobreproducción que existe en el mercado americano, nuestro principalísimo comprador; pero es también verdad que la causa inmediata más palpable de ese exceso es en gran parte atribuible al aumento desproporcional que ha habido durante los últimos años en la producción filipina, que tiene un costo de producción muy inferior a los remolacheros y cañeros de los Estados Unidos, pero que sin embargo, disfruta de la elevada protección arancelaria americana. Si las Filipinas continúan disfrutando de ese intenso estímulo artificial seguirán aumentando su zafra, por lo cual, por mucho que disminuyamos nuestra exportación a los Estados Unidos, siempre tropezaremos con el inconveniente de que el azúcar procedente de esas islas, protegido excesivamente, nos irá desplazando, cada vez más, hasta que llegue un momento en que de hecho nos excluya del mercado americano.

Por las razones expuestas creo que los cubanos aparte de cualquiera otra medida que se estime conveniente, deberían sin embargo, encaminar sus gestiones hacia el origen básico de sus males, o séase hacia la competencia contra los productores filipinos. Esto se podría conseguir si los Estados Unidos le fijasen un límite a su importación libre de derechos de azúcar filipina, pero resultaría algo difícil para nosotros gestionarlo por el aspecto que reviste la cuestión, que es esencialmente de orden interno de los Estados Unidos. No queda pues otro remedio que el tratar de obtener ventajas aduanales que nos permitan luchar en igualdad de condiciones con el azúcar de Filipinas, mediante un aumento en el preferencial cubano o una disminución en la tarifa general americana.

No quiero extenderme demasiado, pues ya bastante se ha dicho sobre los motivos históricos, económicos y hasta estratégicos que existen para que los Estados nidos no deseen que Cuba desaparezca como país productor de azúcar en gran escala.

Y en cuanto a si el momento es oportuno o no, pensando en la proximidad de las elecciones Norteamericanas, tú sabes que la opinión pública en los Estados Unidos está muy dividida sobre si el proteccionismo exagerado es beneficioso aparte de que lo que Cuba pide no va en contra de la industria azucarera de los Estados Unidos, sino la de las Filipinas, en la cual no hay invertido ni con mucho, tanto dinero americano como en Cuba.

Por otro lado, no hay que olvidar que para nosotros es algo peligroso esperar a que llegue tal o cual momento más o menos oportuno, porque puede suceder que cuando llegue, sea demasiado tarde.

La reunión que se celebró en la Sociedad Cubana de Ingenieros, tuvo por objeto organizar e iniciar a nombre de los intereses industriales, mercantiles y agrícolas de Cuba, un estudio sobre las relaciones aduanales entre los Estados Unidos y nosotros, y no excluye el que se hagan gestiones análogas por el Gobierno, ni que se propongan e implanten otras medidas que se estimen beneficiosas para nuestra principal industria. Se trata, sencillamente, de una iniciativa colectiva para tratar de subsanar una situación económica desastrosa para Cuba.

A mi juicio todo cubano debería cooperar al desenvolvimiento de esa empresa. Si se triunfa, será una gran cosa; y si el éxito no corona la gestión quedará la satisfacción del deber cumplido y la experiencia de lo que hayamos aprendido, que quizá nos sirva de guía para otra nueva gestión distinta o parecida.

Sobre todo, hay que tener esperanza en el triunfo de la justicia que nos asiste. Si dejamos que nuestro propio pesimismo nos ahogue, nunca llegaremos a la victoria, la cual hay que lograr para poder subsistir. El mundo es de los que luchan.

Muchas gracias por la atención que le prestes a estas líneas.

Tu afectísimo amigo,

Regino Truffin.

Mejora el precio de la piña en el mercado de N. Y.

Tras varios meses de crisis la oficina agrícola de New York anuncia el cambio verificado

Después de varios meses de crisis de precios de nuestras piñas en el mercado norteamericano, la Oficina Agrícola Mercantil de la Secretaría de Agricultura en New York por primera vez en su cable de ayer, dice: «Muy satisfactorios los precios de las piñas. Sígase exportando con moderación con arreglo a las condiciones de los mercados consumidores y bien seleccionados, para que los precios se sostengan». Y agrega: «Hoy se nos dan los primeros precios sobre aguacates que son regulares. Esperamos que cuando entremos de lleno en la cosecha, si se manda buen fruto y no se abarrota el mercado, se obtendrán precios satisfactorios».

La temperatura en New York ayer era buena y la anunciada también.

$46.669-69 EN MARISCOS

Durante la semana pasada entraron en los mercados de esta capital, procedentes de distintos puertos de la República y de la Sonda, las siguientes cantidades de mariscos:

295.149 libras de pescado con un valor de $24.906.54; 126.000 libras de pescado de la Sonda, por pesos 7,560.00; 6,920 libras de langostinos y camarones por $1,522.75; 1,689 docenas de langostas por $1,689.00; 402 docenas de cangrejos moros por $617.40; y 3,740 libras de almejas por $374.00. Total: $36.669.69.

Se suicidó una señora por estar enferma y ciega

Dejó una carta pidiendo que la perdonaran. Se cortó las venas de ambos brazos. Robo de $100

Cortándose las arterias de ambas muñecas se privó de la vida la señora Silvina Alvarez Piedra, de la Habana, de 29 años de edad y vecina de B número 285, en el Vedado, donde consumó sus propósitos empleando para ello un cuchillo de mesa.

La señora Alvarez Piedra, está casada con el señor José Luis Llorens, procurador público, quien declaró que suponía su determinación por estar ella enferma de la vista. El cadáver le fué entregado.

La policía ocupó sobre una mesa del aposento de la señora Alvarez, una carta en la que hace constar que la perdonaran, pero no era posible el seguir viviendo loca y ciega.

REMITIDOS AL VIVAC

Por disposición del juzgado de instrucción de la sección quinta ingresaron ayer en el vivac Gregorio Camo y Cano y Emilio Hernández Machín, ambos propietarios de la bodega situada en Luyanó 33, por acusarlos la casa de Echavarry y Cía. de haberles estafado la suma de 416 pesos que le facilitaron en mercancías.

ROBO EN UNA BODEGA

Enrique Rodríguez Villamil, dueño de la bodega situada en Altarriba y Delicias, dió cuenta a la policía que de su establecimiento le habían sustraído la suma de cien pesos que guardaba en el cajón de la venta, sospechando de un individuo nombrado Adolfo.

CASI SERA SUPRIMIDO EL CREDITO PARA LOS AUTOS EN EL DISTRITO CENTRAL

Todavía no se ha señalado por el presidente del Consejo Deliberativo, señor Ruy de Lugo Viña, cuándo deben de comenzar las sesiones extraordinarias para discutir el proyecto de presupuesto ordinario del Distrito Central, para 1932 a 1933.

El proyecto de presupuesto, como dijimos ayer, está en estudio de la Comisión de Hacienda y del propio alcalde, para determinar la nivelación necesaria entre los ingresos posibles y los egresos. Se desea evitar la necesidad de que los suministradores reduzcan sus cuentas a la hora de cobrar, para poderlas hacer efectivas.

Las atenciones de servicios públicos, como Hospital de Emergencias, Hospital de Maternidad, casas de socorro, creches y asilos, deben de ser respetadas en la mayor proporción posible.

El gasto de sostenimiento de automóviles para altos jefes del Distrito Central y de ciertos miembros del Consejo Deliberativo será casi suprimido, por entender el alcalde que no es justo que precise reducir en gran proporción los sueldos a modestos empleados, y se mantengan crecidos créditos para gasolina y reparación de máquinas oficiales, cuyo uso no es necesario a empleados que no tienen servicio alguno en la calle, pues sus obligaciones oficiales se concretan a la oficina. En este apartado, el alcalde hará importantes reducciones.

Llamado al orden el jefe local de Sanidad de Melena

Clausuró un teatro para servir intereses políticos. Aplicó una orden sobre tiendas de víveres

Con vista de una orden dictada por el doctor Herrera, jefe local de Sanidad de Melena del Sur, clausurando el Teatro Mena por «no ajustarse a lo que dispone el artículo 65 de las Ordenanzas Sanitarias», el teniente coronel Céspedes, secretario del Ramo, lo llamó a su despacho, primero para aclararle que el referido artículo se aplica a los establecimientos de comestibles y no a espectáculos públicos; segundo, que le extrañaba la medida dictada, toda vez que tres días antes había ofrecido al pueblo de Melena y a su cuerpo facultativo una conferencia con proyecciones cinegráficas, sobre el cáncer; y, por último, que en lo sucesivo se abstuviera de tomar acción sanitaria alguna que tuviera relación con la política de cualquier partido.

Esto último se lo dijo al doctor Herrera a virtud de haberse tenido conocimiento de que la medida tomada contra el teatro Mena tenía como finalidad obstruccionar la anunciada Asamblea Municipal Conservadora del día 11 de los corrientes.

Los recursos del Departamento de Sanidad no pueden ponerse a la disposición de elementos políticos. Esa es la orden dada por el secretario del Ramo a todos los jefes de departamentos locales, etc.

LOS TRENES QUE VAN A LA PLAYA

El jefe local de Sanidad de la Habana, doctor Angel Ezequiel Madan, con vista del informe rendido por el supervisor militar de Inspección de Casas y Establecimientos, se ha dirigido al director del ramo, sugiriéndole la conveniencia de dirigirse al administrador de los Ferrocarriles Unidos de la Habana, a fin de que subsanase las deficiencias anotadas en los trenes eléctricos que hacen el servicio entre la esquina de Zanja y Galiano a Marianao y la Playa.

El supervisor militar dice que varios inspectores en la visita girada a dichos trenes eléctricos pudieron comprobar las malas condiciones de pintura en que se encuentran; los techos deteriorados a tal extremo que cuando llueve, no caen en el interior de los carros goteras, sino chorros de agua; y los pisos no se baldean diariamente, hallándose en completo estado de suciedad.

En relación con las estaciones de parada que hacen los trenes en su recorrido, no se baldean tampoco, sino se barren, arrojándose las basuras a las paralelas y, en muchas estaciones, existe gran cantidad de yerba, basuras y aguas estancadas, convirtiéndose en terrenos apropiados para la procreación del mosquito.

M.E.C.D. 2016

Se aconseja a Cuba, desde E. U. la conveniencia de laborar por la rebaja de los aranceles

MERCADO DE TABACO

Una pequeña vega de Pilotos, con treinta y ocho tercios de tripas surtidas, vendieron y entregaron ayer Puente y Compañía a los fabricantes de «puros» Antonio García y Compañía.

Manuel A. Suárez y Compañía compraron y registraron, en los almacenes de Menéndez y Compañía, doscientos sesenta y cuatro tercios de terceras de la última cosecha de Las Villas que llegó al mercado.

Constantino González y Compañía vendieron y entregaron a Rogelio Barroso, treinta tercios de permanentes de la misma procedencia e igual tiempo.

Los fabricantes Casas y Hermanos compraron y registraron, en los almacenes de González y Vázquez, cuarenta y siete tercios de broncos de la última cosecha de Vuelta Abajo.

También compró Bernardo González a Constantino González y Compañía, diecinueve tercios de volados.

Otro lote de manchados de Remedios, vendieron Ruisánchez y Egusquiza a Tamargo y Compañía.

Y menores cantidades de varias clases y procedencias distintas, pasaron de manos durante el día.

LA RAMA QUE ENTRO

A los patios de los ferrocarriles tampoco llegó ayer un tercio ni una paca.

En camiones recibieron Sabucedo y Compañía y Domingo Méndez y Compañía, sendos lotes completos de la nueva cosecha de Partido.

El que recibieron Sabucedo y Compañía procedía de la escogida que ellos hacen en el Gabriel, del tabaco de su finca del Tumbadero denominada «San Rafael».

Y el recibido por Domingo Méndez y Compañía, procedía de la escogida que hace el cosechero Hilario Cabrera en Güira de Melena. Tabaco éste de la finca de Cabrera ubicada en el mismo Tumbadero.

DE LAS EXPORTACIONES

En nuestra edición del domingo dimos el valor total de las exportaciones durante el próximo pasado mes de mayo, comprarándolo con el de abril.

Los países que más nos llevaron, son estos: Estados Unidos, por valor de $444,633; Argentina, $146,428; Canarias, $19,099; Holanda, $9.085; Canadá, $7.652; Panamá, $6.672; Reino Unido, 6.363; Alemania, $4.574; España, $3.076; Africa Francesa, $2,624; Bélgica, $1.290. Los demás países, menos de mil pesos.

Las exportaciones para la Argentina, de rama solamente, han de aumentar en el presente mes. Más han de aumentar los embarques para España; porque cual el domingo dijimos, adjudicada la subasta de la Compañía Arrendataria, desde el presente mes comienzan las remesas para aquella nueva República, que nos llevará este año más de sesenta mil tercios.

También han de comenzar en seguida los embarques del torcido, habida cuenta de que las fábricas que ya trabajan, empezarán a servir las órdenes que han recibido desde varios mercados.

GRAVAMENES E IMPUESTOS SON SUPRIMIDOS EN EUROPA CON EL FIN DE ATRAER A LOS TURISTAS

Francia está estudiando la manera de conceder a todos sus visitantes extranjeros las máximas facilidades a fin de evitar que vayan a otros países y dejen allí su dinero

En la Cámara de Comercio Cubana se ha recibido de los señores Mann y Cabrera Limited, Agentes Generales de la Cunard Line en Cuba, la traducción de un interesante artículo sobre el turismo en Europa, que apareció en el «New York World Telegram» de 25 de abril último, del cual extractamos algunos párrafos, que contienen extremos de gran importancia y aprovechables para fomentar el turismo en Cuba.

Dice el citado artículo que Europa empieza a lamentarse de la escasez de turistas. Para atraerlos de nuevo las empresas de vapores han rebajado sus pasajes en un 20 por ciento. Los trenes de primera han rebajado sus tipos hasta ponerlos al alcance de las posibilidades actuales. Hay además el proyecto de eliminar muchos proyectos gravosos.

El gobierno francés hacía pagar a cualquier extranjero que desembarcaba $4 por concepto de «impuesto de puerto», y si el viajero deseaba permanecer por algún tiempo en Francia se le ordenaba que se presentase a la estación de policía más cercana para proveerse de una tarjeta de identificación, que le costaba $5. Había, además, otro impuesto, la «taxe de sejour», que ascendía de dos centavos a 12 diarios, de acuerdo con el lujo con que cada uno vivía.

Ahora Europa está dispuesta a prescindir de estos múltiples impuestos, con tal de que el turista americano vuelva a visitar como antes el Viejo Continente.

Francia, con el propósito de que los turistas permanezcan en el país el mayor tiempo posible, está tratando de ver como puede favorecer y estimular a los extranjeros, evitando perjudicar sus bolsillos, para que no vayan a gastar su dinero a Italia, España, Alemania, Austria, Inglaterra o cualquier otro país.

Mate fácilmente las RATAS, RATONES y CUCARACHAS, con
STEARN'S Electric PASTE
que durante los últimos 54 años ha sido usada con verdadero éxito
DEVOLVEMOS SU DINERO SI FALLA

Bolsa de la Habana

JUNIO 7 DE 1932
BONOS Y OBLIGACIONES

	Comp.	Vend.
Cuba 1904 Speyer	87½	90
Cuba 1905 Deuda Int.	34	39
Cuba 1909 4½	63	72
Cuba 1914 Morgan	82	91
Cuba 1923 5½ Morgan.	73½	75½
Cuba 1945 (5½) Obras Públicas $40,000,000	40⅛	41½
Obligaciones oro del Tesoro República de Cuba	28	31
Bonos seriados República de Cuba — Morgan 5½ por 100 1927:		
B. Vence 1 julio 1933	98⅝	102¾
F. Vence 1 julio 1933	74	—
G. Vence 1 julio 1934	—	—
H. Vece 1 julio 1935	—	—
I. Vence 1 julio 1936	—	—
J. Vence 1 julio 1937	—	—
Certificados serie 5½ % Obras Públicas:		
Vence junio 30 de 1932	98⅝	102
Vence diciembre 31 de 1932	79½	90
Vence junio 30 de 1933	69	—
Ayuntamiento de la Habana la hip	88	95
Ayuntamiento de la Habana 2a hip	88	94
Bonos del Centro Asturiano	35	45
Oriente Cubano	—	—
Territorial serie B	—	—
Cervecera	38	60
Cervecera (Obligaciones no hip.)	16	25
Ciego de Avila	—	—
Curtidora	—	—
Gas	85	100
Havana Electric (Consolidados)	16	19½
Havana Electric (Obligaciones no hip.)	4½	7
Iron Recr (Obligaciones no hip.)	—	—
Jarcia Matanzas	75	—
Edificio La Metropolitana S. A.	—	—
Ladrillos	—	—
Matadero	—	—
Nueva Fábrica de Hielo.	85	—
Papelera serie A	85	—
Papelera serie B	50	68
Teléfono	61½	76
Unidos	11	—

ACCIONES

	Comp.	Vend.
Agrícola Oriente Cubano $6,000,000	—	—
Banco Agrícola	—	—
Banco Territorial; beneficiarias	—	—
Banco de P réstamos sobre Joyería	—	—
Cervecera	18	30
F. Consolidados de Cuba; prefs	1½	—
Cuba Cane prefs	—	—
Cuba Cane com	—	—
Kokofat prefs	—	—
Kokofat com	—	—
Cuba R. R.	—	—
Curtidora	—	—
Fibras y Jarcia	11	—
H. Electric Utilities Co. prefs. del 6 por 100	28	32
H. Electric Utilities Co. prefs. del 5 por 100	15¼	20
H. Electric Railway Co. preferidas	2	6
H. Electric Railway Co. comunes	⅜	1½
Jarcia prefs	20	—
Jarcia prefs ex dividendo en acciones	19	28
Jarcia comunes	2	—
Lonja preferidas	—	—
Lonja comunes	—	—
Matadero	—	—
Seguros La Mercantil	—	—
Metropolitan Auto.	100	—
Naviera prefs	12	18
Naviera com	2	3½
Nueva Fábrica de Hielo.	90	—
Nueva Fábrica de Hielo beneficiarias	10	30
Perfumería prefs	—	—
Perfumería com	—	—
Pescap referidas	41	—
Pesca comunes	10	—
Teléfono prefs	47¾	—
Teléfono com	20	—
Unidos	2¼	2¾
Union Oil	4⅞	5⅞

	Comp.	Vend.
PELICULAS		
Fox Film	1⅜	—
Warner Bros Pic	⅞	—
Paramount Publix	2⅛	—
Loews Inc	16¼	—
AZUCARES		
Amer. Sugar Ref	14	—
Amer. Sugar Ref pref	—	—
Puerto Rico Sugar	5½	—
Cuban Amer. Sugar	—	—
Cuban Amer. Sugar pref	—	—
AEROPLANOS		
Bendix Aviation	5⅝	—
Curtiss Wright	⅛	—
United Aircraft	7⅜	—
Avsation Corp. Del	1⅞	—
TRUST		
Adams Exyress	2½	—
Amer. Inter	3¼	—
Chesapeake Corp	7⅝	—
Kreuger and Toll	—	—
Texas Pac Land	3¼	—
Alleghany Corp	¾	—

BOLSA DE NEW YORK

COTIZACIONES DEL CIERRE DEL DIA 7 DE JUNIO
(RECIBIDAS POR EL HILO DIRECTO DE LUIS MENDOZA Y Ca.)

ACTIVOS	
Atch. Top. and Sta. Fe	26⅞
Auburn Auto	35
American Can	37¼
New York Central	11⅛
General Electric	10¾
General Motors	9¼
U. S. Steel	27⅝
Du Pont	27
Eastman Kodak	49½
Amer. Tel. and Tel	85⅝
Inter. Tel. and Tel	3¾
Standard Oil New Jersey	23¾
FERROCARRILES	
Atl. Coast Line	15
Baltimore and Ohio	5⅜
Canadian Pacific	8½
Cuba Company	—
Delaware and Hudson	44
Delaware Lackawanna	11¾
Erie	3⅝
St Louis and San Francisco	1
Great Northern	8½
Illinois Central	7
Louisville and Nashville	10¾
Misouri Pacific	2¼
Norfolk and West	70
Northern Pacific	8
Chic. and N. W.	3¼
Penn. R. R. Co	8¾
Chic. Rock I. and Pac	2¾
St Louis Southw	—
Chi. Mil. St Paul Pac com	1
Southern Pacific	8⅞
Southern Railway	4⅝
Union Pacific	36¼
Western Pacific	—
PETROLEOS	
Atlantic Ref	10¼
Continnetal Oil	4⅝
Consolidated Oil	4⅞
Houston Oil	10
Ohio Oil	7⅛
Pure Oil	3⅜
Royal Ducht	15
Standard Oil of Calif	17¼
Socony Vacuun Corp	6¾
Sun Oil	—
Shell Union Oil	2⅞
Texas Company	10
Union Oil Cal	9⅛
ACEROS	
Byers (A. M.) Co	6
Bethlehem Steel	3⅝
Colorado Fuel	—
Gulf State Steel	—
Ludlum Steel	—
Republic Iron Steel	2½
Transue Williams	—
Vanadium	6¼
Crucible Steel	6⅛
AUTOMOVILES	
Graham Paige	1⅜
Hudson Motor Co	3½
Chrysler Motors	6½
Nash Motors Co	9¾
Packard Motors	2
Studebaker Corp	3⅝
White Motors	—
AGRICULTURA	
Case T. Machine	19¼
Inter. Harvester	15
EQUIPOS DE OFICINA	
Inter. B. Machine	67⅝
National Cash Reg	8⅛
General Ry Signal	3⅞
UTILITIES	
Amer. For. Pow	2¼
Commonwealth and South	2¼
Cons. Gas	36½
North American	17½
Western Union	18¼
Pub. Ser. N. J.	33¾
Nat. Power Light	6¾
United Corporation	4⅛
Amer. Water Works	13¼
Standard Gas and Elec	9½
Amer. Power Light	5¾
Elect. Bond and Share	8⅛
QUIMICOS	
Allied Chemical	50¼
Air Reduction	37¾
Columbian Carbon	16¼
Lambert	32¾
Texas Gulf	14⅞
Freeport Texas	11½
Drug Inc	26⅞
Commercial Solvents	4¾
Union Carbide	17⅝
ACCESORIOS	
Briggs Mfg. Co	4½
Timken Roller	11½
Electric Auto Lite	10
Goodyear	7½
U. S. Rubber	2
Murray Corp of America	3¼
Stewart Warner	2½
Goodrich	—
EQUIPOS	
Pullman Company	14
Baldwin Locomotive	2¾
Amer. Locomotive	4¼
Amer. Car. Foundry	4
General Amer. Tank	10½
INDUSTRIALES	
Allis Chalmers	—
Continental Can	22
Foster Wheeler	4¾
West Elec	20¾
McKeesport T. Plate	32
Inter. Combustion	½
Worthing. Pump	—
TRACCION	
Brooklyn Man. Tran	15⅛
Interborough R. T.	3¼
VENTAS POR CORREO	
Montgomery Ward	5¼
Sears Roebuck	14⅝
UTILES FABRICACION	
General Asphalt	5½
Int. Cement	—
Johns Manville	11¼
Otis Elevator	9⅝
METALES	
Amer. Smel. and Ref	7⅛
Anaconda Copper M.	4⅛
Kennecott Copper	5⅛
Inter. Nickel	4¼
Cerro de Pasco	4⅛
Homestake Mines	127
Alaska Juneau	2½
Granby Copper	—
Patino Mines	4
TABACOS	
Amer. Tobacco A	45¼
Amer. Tobacco B	48¾
Ligegtt and Myers	39
Lorillard	10⅝
Reynolds Tob. B	28⅝
Cons. Cigar	—
TIENDAS Y ALMACENES	
Best and Company	8
May Dept. Stores	—
Macy (H. R.) Co	22
Gimbel Brog	1¼
Assd Dry Goods	3½
Woolworth (F. W.)	25⅝
ALIMENTICIOS	
Coca Cola	89½
Borden Company	23¼
National Biscuit	29¾
Corn Products	30
Hershey Chocolate	52⅞
Hershey Chocolate prefs	—
General Foods	20¼
Childs	—
Loose Wiles	20¼
Standard Brands	10¼
National Dairy Prod	16½
United Fruit	14¼
Purity Bakeries	6¼
William Wrigley	30
MISCELANEA	
Cannon Mills	11⅛
Congoleum Nairn	7
Gold Dust	9⅜
International Shoe	—
Kelvinator Corp	4
Proctor and Gamble	28
Simmons Company	—
Radio Corporation	4
National Surety	6⅝
American Ice	12¼
American Ice U03f	E
American Woolen	—
City Inc	1⅞
Gillette Safety Razor	13¼
TIENDAS DE CADENAS	
S. S. Kresge	9
Kroger Grocery	11¾
Kroger Grocery	11¾
J. C. Penney	16⅝
Schulte Retail	1
Safeway Stores	39¼

Mercado Azucarero

(POR NUESTRO HILO DIRECTO)

Azucares Crudos: Tarde al cierre del mercado de crudos ayer se anunció una venta adicional a la refinería Americana de 4,600 toneladas de azúcares de Puerto Rico, para cargar mañana, a la base de 2.62, con más compradores a la misma base, con ofertas de un cargamento de esta procedencia a la base de 2.64 y limitadas ofertas de crudos de derechos libres a la base de 2.65

A la apertura del mercado de crudos hoy reportóse otras ventas efectuadas ayer a operadores de azúcares de las Filipinas consistentes en 2,000 toneladas, para embarque en junio, julio, a la base de 2.67 y 5,000 toneladas en igual posición, a la base de 2.68

Hoy abrió el mercado de crudos con un tono firme. Los refinadores eran compradores a la base de 2.62, con limitadas ofertas de azúcares de derechos libres, para llegar en junio, a la base de 2.67

Al mediodía reportóse una venta de 6,000 toneladas de las Filipinas, para embarque en junio, julio, a la base de 2.70 a operadores.

Existencias de azúcares crudos en almacenes afianzados Nueva York.

Ayer 754,698 sacos.

Hoy 754.698 sacos

Cotización «spot» de Willet and Gray el día 6: 2.60

Azúcares Refinados. Sin cambio este mercado. Los nuevos pedidos continúan regulares.

Mercado de Londres: Nuestros cables de apertura anunciaban el mercado de la Terminal sostenido. Reportóse haber vendedores de crudos en regular cantidad a la base de 64-1|2 lab. con compradores a la base de 62 1|2 lab.

Más tarde se asunció una venta al Reino Unido de 5,000 toneladas de crudos de Cuba, para pronto embarque, a la base de 64 1|2 lab.

COTIZACIONES DE LA TERMINAL DE LONDRES

	Cierre ant.
Julio	4|5—3|4
Agosto	4|7
Septiembre	4|7—1|2
Octubre	4|8
Diciembre	4|10-1|2
Marzo	5|4—1|4
Mayo	5|2—1|4
	Cierre hoy
Julio	4|6
Agosto	4|8
Septiembre	4|9—1|4
Octubre	4|9
Diciembre	4|11-3|4
Marzo	5|0—1|4
Mayo	5|2—1|2

APERTURA DE LA BOLSA DE FUTUROS DE NUEVA YORK.—Los Futuros abrieron hoy con un tono firme. Intereses Europeos efectuaron ventas en la posición de julio y firmas comerciales de New York compraron.

COTIZACIONES DE LA BOLSA DE AZUCARES CRUDOS FUTUROS DE NEW YORK

	Cierre ant.
Julio	0.61
Septiembre	0.67.68
Diciembre	0.74
Enero	0.75.76
Marzo	0.81
Mayo	0.85
	Cierre hoy
Julio	0.64
Septiembre	0.72
Diciembre	0.78.79
Enero	0.80.81
Marzo	0.85.86
Mayo	0.90
Toneladas vendidas	22.900

AZUCARES CRUDOS:—Después del cierre de la Bolsa reportóse un cargamento de crudos de Puerto Rico, para embarque tarde en junio, que estaba ofrecido a la base de 2.65, había sido retirado del mercado, el tenedor en espera de precios más altos.

Lamborn, Hutchings and Co.

Mercado Ganadero

LOS PRECIOS EN PIE

Precios pagados por compradores en los mercados de origen:

El vauno

En Oriente, de dos y medio a tres centavos con el cinco por ciento de descuento.

En CamagWey, de dos y medio a tres centavos con el diez por ciento de descuento en la finca; y sin descuento en la ciudad.

En Las Villas, de dos y medio a tres centavos con el diez por ciento de descuento.

De Pinar del Río, de dos y medio a tres y medio centavos; pero pesado y entregado en los mataderos de esta capital.

El lanar

El lanar, de tres y medio a cinco centavos.

De cerda

Del país, de siete a siete y medio centavos.

MATADERO DE LUYANO

En el Matadero de Luyanó se sacrificaron las siguientes reses:

De vacuno	75
De cerda	40
De lanar	20

Los precios en el Matadero de Luyanó fueron:

Vacuno . . . de 12 a 13 cts. kilo
Cerda . . . . de 21 a 32 » »
Lanar . . . . de 20 a 30 » »

MATADERO INDUSTRIAL

En el Matadero Industrial se sacrificaron las siguientes reses:

De vacuno	145
De cerda	68
De lanar	33

Los precios que rigieron en el Matadero Industral fueron:

Vacuno . . . de 12 a 13 cts. kilo
Cerda . . . . de 21 a 32 » »
Lanar . . . . de 20 a 30 » »

Clearing House

Las compensaciones efectuadas durante el día de hoy por los Bancos asociados al Habana Clearing House suman:

$881,755.67

Cierre de Bancos

City Bank	25½	26½
Chase Nat Bank	23½	24½
Guaranty Trust	193	197
First Nat Bank	925	975

PODEROSA ORGANIZACION EN NORTEAMERICA EN PRO DE LA RECONSIDERACION DE TARIFAS

En la Asociación de Agentes Comerciales se ha recibido un escrito en que se aconseja a Cuba una acción eficaz exponiendo la necesidad de abandonar el proteccionismo

Confirmando las noticias que han venido llegando a Cuba procedentes de distintos sectores de los Estados Unidos, el señor Armando Marce, presidente de la Asociación Nacional de Agentes Comerciales, acaba de recibir un escrito en extremo interesante de uno de los más importantes molinos harineros de Minneápolis, (Min.), recomendando se llame la atención al pueblo de Cuba sobre la oportunidad del momento actual para llevar a cabo una enérgica campaña en pro de la inmediata rebaja de los altos aranceles actualmente en vigor en Estados Unidos.

Dicho escrito, que expone bien a las claras el hondo descontento que existe entre el comercio exportador y clases comerciales en general, por los funestos resultados de la política arancelaria americana, trata de la formidable organización que acaba de constituirse en Estados Unidos con el nombre de «World Trade Leagues of the United States» y de la cadena de organizaciones subsidiarias que abarcan el país entero, con la finalidad de llevar al convencimiento de todos los congresistas la urgente necesidad de que sean creados aranceles recíprocos en beneficio del comercio internacional, sugiriendo la conveniencia de que una Corporación análoga sea formada en Cuba, para actuar en igual sentido en colaboración con la entidad americana y por medio de la Embajada cubana en Washington. Sugiere además la idea de pedir al Gobierno de Estados Unidos nombre una Comisión de congresistas para discutir este problema con una Comisión similar de Cuba.

Entre las treinta y cuatro razones en que apoya dicha entidad americana su campaña en pro de una política de tarifas recíprocas, citamos las siguientes por considerarlas de gran trascendencia.

1.—El presidente Hoover expresó en el 1928 que nuestro comercio total de exportación facilitaba el sostenimiento por esa época de dos millones cuatrocientas mil familias. La caída del 50 por ciento en nuestras exportaciones desde entonces, debida mayormente, a las excesivas tarifas a través de todo el mundo, debe de haber traído por consiguiente el sufrimiento de 1.200.000 familias, o probablemente alrededor de 3 millones de seres.

2.—Otros clientes de miles de ciudadanos de Norte América ganan su subsistencia en tiempos normales, en las muchas agencias de distribución, tales como compañías de vapores, ferrocarriles, etc., que manipulan la cantidad de mercancías traídas de otros países. Estos también han sentido muy severamente la caída de nuestras exportaciones.

6.—Debemos cultivar nuestro mercado extranjero, para mantener con empleo a nuestros obreros.

7.—En el análisis último de una nación puede ésta considerarse como gozando de una buena posición económica, cuando cada uno de sus ciudadanos en condiciones de ganarse un sueldo, pueda contestar afirmativamente a la pregunta: ¿Tiene usted trabajo?»

8.—El hecho de que millones de nuestros conciudadanos se vean compelidos a contestar negativamente a esta pregunta, ha sido originado por la superproducción. Mejor dicho, tanto por la superproducción como por el poco consumo. Se estima que la totalidad del comercio mundial ha decaído un 40 por ciento entre todos los países desde el 1929, debido mayormente a los obstáculos de las tarifas elevadas.

10.—El aumento creciente de las barreras de las tarifas, ha hecho, por lo tanto, dos cosas:

(a) Ha eliminado la mayoría de las mercancías extranjeras de la lista de compras de una gran mayoría de la población mundial simplemente porque las tarifas las han hecho muy costosas.

(b) Ha traído descenso en el poder adquisitivo y aun desempleo a muchos de este mismo grupo cuya subsistencia dependía sobre la demanda en la producción de exportación.

11.—El 92 por ciento de la población mundial reside fuera de los Estados Unidos, y es pobremente suministrada con los artículos que podemos producir. Para demostrar la importancia vital de esto en la industria de Norte América, puede citarse el caso del automóvil; 9-10 partes de los habitantes del mundo que residen fuera de nuestras fronteras, utilizando sólamente el 25 por ciento de vehículos de todas clases

13.—El campesino americano que piensa que él está sufriendo debido a la superproducción, actualmente está sufriendo por el precio elevado de la harina americana a millones de consumidores en el extranjero; un precio puesto por arriba de todas sus posibilidades de compra, a causa de las tarifas excesivas.

14.—Nuestro comercio de exportación ha sido de vital importancia para nuestra prosperidad doméstica en el pasado, y puede serlo nuevamente, si se buscan las facilidades. Volviendo al caso del automóvil, la producción de aproximadamente un millón de carros del 1929 en el extranjero, más de los que fueron vendidos en nuestros propios estados en el 1928, requirió accesorios de materia prima y manufacturados de cada estado y empleó unos 400.000 obreros de automóvil en las fábricas de éste durante los seis días de trabajo de cada semana.

16.—Mientras que el bienestar individual y nacional de un pueblo resulta del intercambio favorable de los productos de la energía humana con otros países, no significa el que esté interesado en hacerse mejor y más favorable, sino que ya es un hecho limitando sus importaciones; puesto que esto meramente reduce el poder adquisitivo en los mercados extranjeros, y por consiguiente e indirectamente, lesiona todas las exportaciones.

19.— La depresión del empleo en nuestras fábricas domésticas ha sido aumentada por los resultados y los efectos exclusivos de altas tarifas del exterior. Estas han forzado a las compañías norteamericanas a la construcción de fábricas y a la reunión de plantas en países extranjeros, a fin de mantener sus precios a niveles razonables. Le ha quitado el trabajo al obrero americano dándoselo al exteranjero.

20.—Otros países se dan cabal cuenta de cuanto se han beneficiado con la emigración del capital americano y las manifiestas restricciones de la importación han apresurado esto. Solamente en el Canadá, como un resultado de aumentos recientes de derechos, el número de sucursales de fábricas norteamericanas, ha sobrepasado ya el límite de mil, y está creciendo diariamente: la reciprocidad de tarifas haría esta costosa duplicidad de facilidades productivas, menos necesaria.

24.—Un comercio de entrada y salida mayor, proveería a nuestros ferrocarriles de ingresos, productos de fletes, tan vitalmente necesitados por éstos, y por consiguiente proporcionaría mejores entradas a obreros y tenedores de acciones de las grandes utilidades públicas de nuestra nación.

27.—La protección excesiva para unos cuantos pueda ser peligrosa para la nación en todo, si ésta es creada a expensas de las mayores actividades que comprenden casi toda la empleomanía del país.

28.—La escasez de oro que predomina en casi todos los países extranjeros, hará dificultoso para la industria y la agricultura de los Estados Unidos encontrar mercados extranjeros para sus productos, hasta tanto la nación, en un todo esté dispuesta a aceptar materias primas y manufacturadas en intercambio, en lugar del precioso metal, del cual ya posee este país una parte predominante.

29.—Un movimiento por los Estados Unidos en la actualidad para llevar a cabo el desarme de la tarifa en todo el mundo, haría mucho más que cualquier otra cosa, para traer los precios al alcance de las masas en el grupo menor de rentas donde quiera, y alentando de esta manera el consumo y rendimiento a niveles de producción normal.

30.—Estamos bien preparados para competir en un mundo de tarifas más liberales. Nuestro mercado doméstico de 120 millones de consumidores, ha traído el desarrollo de nuestras fábricas y fincas modernas a un grado de eficiencia mecánica en la producción en masa no igualada en parte alguna, permitiéndolas vender a más bajo precio que el que podría casi hacerlo cualquier otro competidor en el extranjero, tan pronto hayan sido destruídas las barreras artificiales.

31.—Aún más, como el principal comprador de efectos del mundo, podemos fácilmente convencer a otras naciones a que rebajen sus tarifas si a cambio de ello podemos ofrecerles algo. Una simple reducción de nuestra parte no significaría necesariamente una acción similar de otras partes, a no ser que se hicieran condicionalmente bajo concesiones recíprocas de otros países.

32.—La política de «nación más favorecida» que seguimos actualmente al hacer convenios comerciales con otras naciones, comprometen a las partes contratantes extender a cada otra automáticamente todas las concesiones de comercio y tarifas que pudieran hacer a alguna tercera parte. Como quiera que no podemos hacer tales concesiones, no obstante, bajo nuestra presente política de tarifas, los países extranjeros muestran su aversión a someterse en tales tratados, a causa de sus preferencias para convenios basados en mutua reducción de tarifas.

33.—Es aparentemente imprescindible que debemos comprar si deseamos vender, que para facilitar trabajo al obrero americano, debemos facilitar trabajo a la gente del exterior, que nos compra nuestros artículos, y de este modo proporcionarles el modo de comprar los nuestros.

34.—Unicamente una política de tarifas recíprocas puede restaurar el saludable estímulo de comercio extranjero, lo cual apresurará nuestra rehabilitación doméstica.

COTIZACIONES

Junio 7

LA PESETA	EL FRANCO
española se cotizó hoy al CIERRE del mercado a razón de	francés se cotizó hoy al CIERRE del mercado a razón de
12 PESETAS	25 FRANCOS
12.12 Por DOLLAR	34 Por DOLLAR

EL DIVIDENDO DEL NATIONAL CITY BANK

N. YORK, junio 7. Luis Mendoza y Cía.—El National City Bank ha puesto sus acciones a la base de $2 de dividendo.—Dow Jones.

Mercado de Cambios

Floja la libra esterlina.

Firme el cambio sobre New York.

Se operó en 250,000 pesetas cable a 8.26½.

Estados Unidos, cable	1/10
Estados Unidos, vista	5/64 P.
Londres, cable	3.68
Londres, vista	3.67
Madird, cable	8.26 ½
Madrid, vista	8.25 ½
París, cable	3.96
París, vista	3.95
Bélgica, cable	14.02
Bélgica, vista	14.00
Franco suizo, cable	19.63
Franco suizo, vista	19.62
Italia, cable	5.15
Italia, vista	5.14
Alemania, cable	23.72
Alemania, vista	23.70
Hong Kong, cable	24.05
Hong Kong, vista	24.00
Amsterdam, cable	40.60
Amsterdam, vista	40.58
Canadá vista	12 % D.
Canadá, cable	12 ¼ D.

TRAJES QUE NO SE ARRUGAN
NI SE ROMPEN POR LOS FONDILLOS
Son los que estamos liquidando a cualquier precio
Antigua Casa de J. Vallés
San Rafael é Industria
CERRAMOS DE 12 A 2
LIQUIDACION TOTAL POR CAMBIO DE DUEÑOS

M.E.C.D. 2016

DESCUBRIMIENTO MEDICO AMERICANO DETIENE LOS ATAQUES EPILECTICOS RAPIDAMENTE.

Nueva York, E. U. A. Un nuevo descubrimiento médico americano ha despertado enorme interés en todo el mundo por su gran éxito en casi todos los casos tratados, y está trayendo nuevas esperanzas a millares de epilépticos. Entusiásticamente endosado por médicos de Europa, Asia y América. Información detallada en el librito gratis titulado «¿Puede Combatirse la Epilepsia?» Pídalo a Renesol Laboratories, 509 Fifth Ave., Nueva York E. U. A. Despacho. 641 F.

MISA DE REQUIEM

Hoy, a las siete y media de la mañana, se celebrará en el templo «María Auxiliadora», situado en Compostela esquina a Teniente Rey, una misa de Requiem en sufragio del alma del que fué nuestro compañero queridísimo, Silvio Sandino y González.

Su viuda, la señora Basilia Granda, invita por este medio a sus amistades para que concurran al piadoso acto que tendrá lugar con motivo del segundo aniversario de su muerte.

HABIAN TERMINADO AYER LA ZAFRA AZUCARERA EN LA ISLA: 123 CENTRALES

La Corporación Exportadora Nacional de Azúcar ha recibido la cifra de producción del central Los Caños, que asciende a 60,646 sacos, o sea 6,000 sacos menos de su cuota.

Según la Corporación, habían terminado la zafra, hasta ayer, 123 centrales, quedando 10 en actividad de producción.

DETENIDOS POR SOSPECHAS

Los vigilante 549, 980 y 763, procedieron a la detención de Enrique Gómez Maltuna (a) «Quijada», Luis Hernández Valdés, (a) «Chevalier» y Antonio Díaz Montes (a) «Capotico», vecinos de San José 48, por tener sospechas de que sean los autores de un robo en la lechería situada en Salud 94, propiedad de Félix Smith.

Los detenidos negaron los cargos.

¡RESTAURE UD. LA SALUD!

Las substancias tóxicas que se acumulan en el organismo, causan barros, dolores de cabeza y otros síntomas de mala salud. Tres pastillas de Levadura Fleischmann todos los días librarán al intestino de desechos perniciosos, entonarán los nervios y el organismo y restaurarán el vigor.

Levadura FLEISCHMANN

Venta inaudita

JUEGOS de MIMBRE

para saleta, recibidor o portal

SEIS PIEZAS

¡CINCUENTA PESOS!

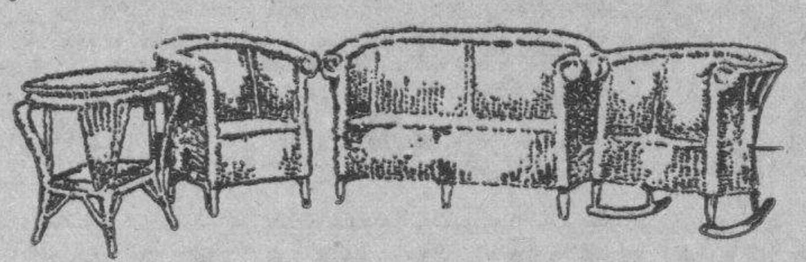

Dos sillones, dos butacas, un sofá y una mesa. Esmaltados en cualquier tono.

$50 PRECIO INAUDITO $50

Más de 20 modelos distintos, de los que hace muy poco tiempo se vendían a más del doble.

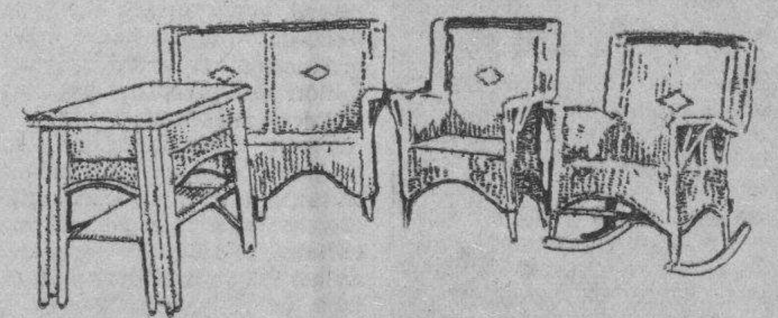

La venta de los mimbres de "La Casa Life" tiende al desalojo total de este renglón que fué una de nuestras especialidades y alcanza también a las

PIEZAS SUELTAS

Un par de sillones, desde	$15.00
Lámparas de mesa a	$ 2.75
Silloncitos para niños, desde	$ 1.25

¡Todo, todo...tiene precio inaudito!

La Casa Life

TENIENTE REY Y HABANA Teléfono A-6724

SAN RAFAEL Y RAYO Teléfono M-7063

BELASCOAIN 24 Teléfono U-8666

The FIRST NATIONAL BANK of BOSTON

Fundado en 1784

A-1181 Oficina Principal
A-7659 Sucursal Galiano 140
M-2828 Sucursal Monte 267

Llame a cualquiera de estos números, cuando necesite girar por check o por cable, en dollars, pesetas, francos, libras, etc. Obtendrá la mejor cotización del mercado.

Oficina de la Habana: Aguiar esquina a Lamparilla

Sucursales: Avenida de Italia 140 — Máximo Gómez 267 — Santiago de Cuba — Cienfuegos — Sancti Spíritus

Crónica Habanera

UNA BELLA EDUCADORA

Isabel Padró, perteneciente a una antigua familia santiaguera, está vinculada al Colegio de Margot Párraga, habiéndose distinguido como organizadora y artista a propósito de la función benéfica del sábado en el Auditorium.

Isabel es hija del general de nuestra guerra de Independencia, Tomás Padró, y de la señora Anita Valiente, siendo además sobrina del general Francisco de Paula Valiente.

SANTOS DEL DIA

Saludamos hoy a los señores Salustiano García, administrador de la sucursal de Monte del First National Bank of Boston, y a Salustiano Olózaga y Bustamante.

BODA Y VIAJE

La boda de la señorita Tina Sarrá y el joven Thorval Sánchez ha sido fijada para el día diez de julio.

La ceremonia nupcial se efectuará en la capilla de la espléndida residencia de los padres de la novia, doctor Ernesto Sarrá y señora Loló Larrea.

Los novios saldrán para Europa después de su boda, aprovechando el estío para recorrer el Viejo Continente.

VIAJEROS

El próximo viernes embarcarán para los Estados Unidos las señoritas Margot y Rosa Párraga, que visitarán, como otros años, la célebre Academia de Bailes Chalif.

Quedará en la Habana la señorita Luisa Carlota Párraga en casa de su hermana Alicia, esposa del conocido abogado Néstor Mendoza.

Las señoritas Párraga al abandonar la bella propiedad donde residen, cerca del Wajay, la han arrendado durante el verano al señor Frank Steinhart quien la ocupará en compañía de su esposa y de sus hijas Florence y Alice, casadas con los señores Enrique Godoy y Pablo de la Llama.

Los Condes de Revilla de Camargo recibirán a sus amistades el día de hoy y el de mañana. Embarcarán el viernes para Europa donde se proponen, después de una corta estancia en París, trasladarse a Mont-Dore en Auvernia.

El mes de septiembre lo pasarán en Villa D,Este, Italia.

El señor Primitivo del Portal embarcará para New York de donde regresará inmediatamente en compañía de sus hijos Sergio y Jorge, estudiantes en Harvard y de su hija Seida que se encuentra en Manhantanville College.

El joven Roberto Pedroso, hijo del conocido médico cirujano Gonzalo Pedroso y de la señora Cuca Villalba, embarcó el sábado hacia París.

En aquella ciudad terminará sus estudios de médico, hospedándose en el pabellón «Rosa Abreu de Granger» de la ciudad Universitaria.

BODA ADELANTADA

El domingo veintiseis de este mes a las doce del día se celebrará la boda de la señorita Conchita Urrutibeascoa y el joven Miguel Lasa.

He aquí la última noticia.

HOMENAJE A MONSEÑOR RUIZ

En la sala de actos del Colegio de Belén se llevará a cabo el domingo por la tarde un homenaje a Monseñor Manuel Ruiz, Arzobispo de la Habana.

Ha sido organizado por todas las asociaciones católicas.

Harán uso de la palabra el Reverendo Padre Arocha, la doctora Guillermina Portela y el doctor Rafael María Angulo.

EL CONCURSO DE BOHEMIA

Terminó el viernes pasado dicho concurso, llegándonos hoy los nombres de las diez vencedoras en cada provincia. Un jurado escogerá la triunfadora nacional de entre ellas.

Como se sabe, el premio consiste en un viaje de ida y vuelta a Hollywood con derecho a filmar una película con José Mojica.

Provincia de la Habana

	Votos
Elena de Arcos	15,889
Marianela Bonet	13,009
Angela M. Collazo	9,266
Dora Ana Casares	8,714
Josefina de Cobos	7,997
Carmen Semería	6,105
Lena Maury	3,531
Estrella Rodríguez	3,205
Dora Estrella Cortina	2,817
Marta Rocafort Altuzarra	2,795

Provincia de Pinar del Río, María Dolores Gils Rodríguez, 1,822 votos; Blanca Sabat Robaina, 1,525; Delia Portas, 1,451; Virginia Puig Somoano, 1,182; Marianita Legañoa, 1,005; Generosa Morales, 989; Adela Castro Jiménez, 892; Ursula Saez Díaz, 599; Carmelina Duarte, 580; y Gloria Pérez Hernández, 525.

Provincia de Matanzas: Edith Lima Anchia, 3,466 votos; Azucena Soler, 2,783; Ana Peláez Pérez, 1,984; Lolita Solís, 1,961; Violeta García Arias, 1,122; Delia Hoyos, 1,047; Isabel Medina Sola, 968; Esperanza Martínez, 828; Margarita Ibáñez, 725 y Ada García Cañizares, 499.

Provincia de Santa Clara: Laurita Irazoqui Perera, 2,225 votos; Ofelia Martínez Gómez, 1,941; Angelita Rodríguez de la Cruz, 1,620; Elisa Inchauti, 1,233; Vestalina Fernández, 1,139; Mariana Pérez Monteagudo, 1,102; Marina López Cruz 1,025; Josefina Noriega Fernández, 924; Adriana Llovera, 806 y Clara Emilia Grau Fuentes, 740.

Provincia de Camagüey: Rosario Díaz Tocornal, 13,401 votos; Carola Elena Vilató, 9,589; Caridad San Martín, 6,243; Zahyda Maluff, 3,048 Pura Arias de Camín, 2,025; Mérida Prado Hernández, 1,698; Olga Tavio González, 1,621; Mercy Flores Bejarano, 1,525; Carmina Iriondo A. de Suárez, 1,129, y Margot Rodríguez Zunzunegui, 1,020.

Provincia de Oriente: Elvira de Zayas Narbona, 3,118 votos; Dolores C. Pujadas Larrubia, 2,438; Selma du Pont Garrido, 2,029; Esther Ríos Hernández, 1,967; María de las Nieves Rodríguez, 1,320; Esther Granados, 1,225; Esther Julia Escalona 1,066; Pura Flores, 1,019; Ada Sánchez Moré, 893, y Teresita Betancourt Alvarez 874.

HORA ORBE

En la transmisión que ofrece esta noche la revista «Orbe» por la emisora C M W se presentará la excelente orquesta «Red Devils», que actúa con notorio éxito en las tardes bailables del Jockey Club.

El doctor Gaspar Betancourt recitará en los intermedios varias composiciones e imitaciones de conocidos literatos.

La hora «Orbe» se trasmite de nueve a diez de la noche.

(Continúa en la Página SIETE)

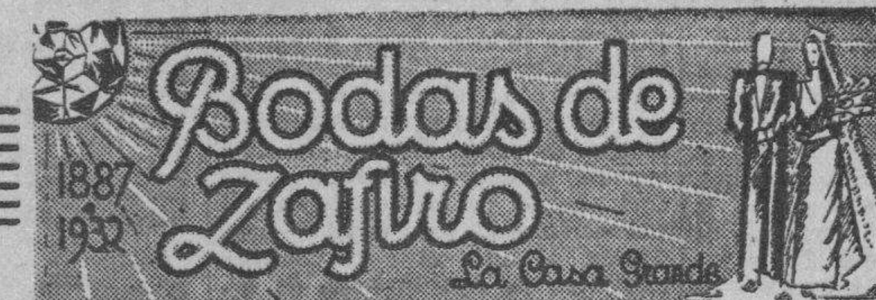

125 MIL PESOS EN REBAJAS DE PRECIOS JAMAS IGUALADAS EN CUBA.

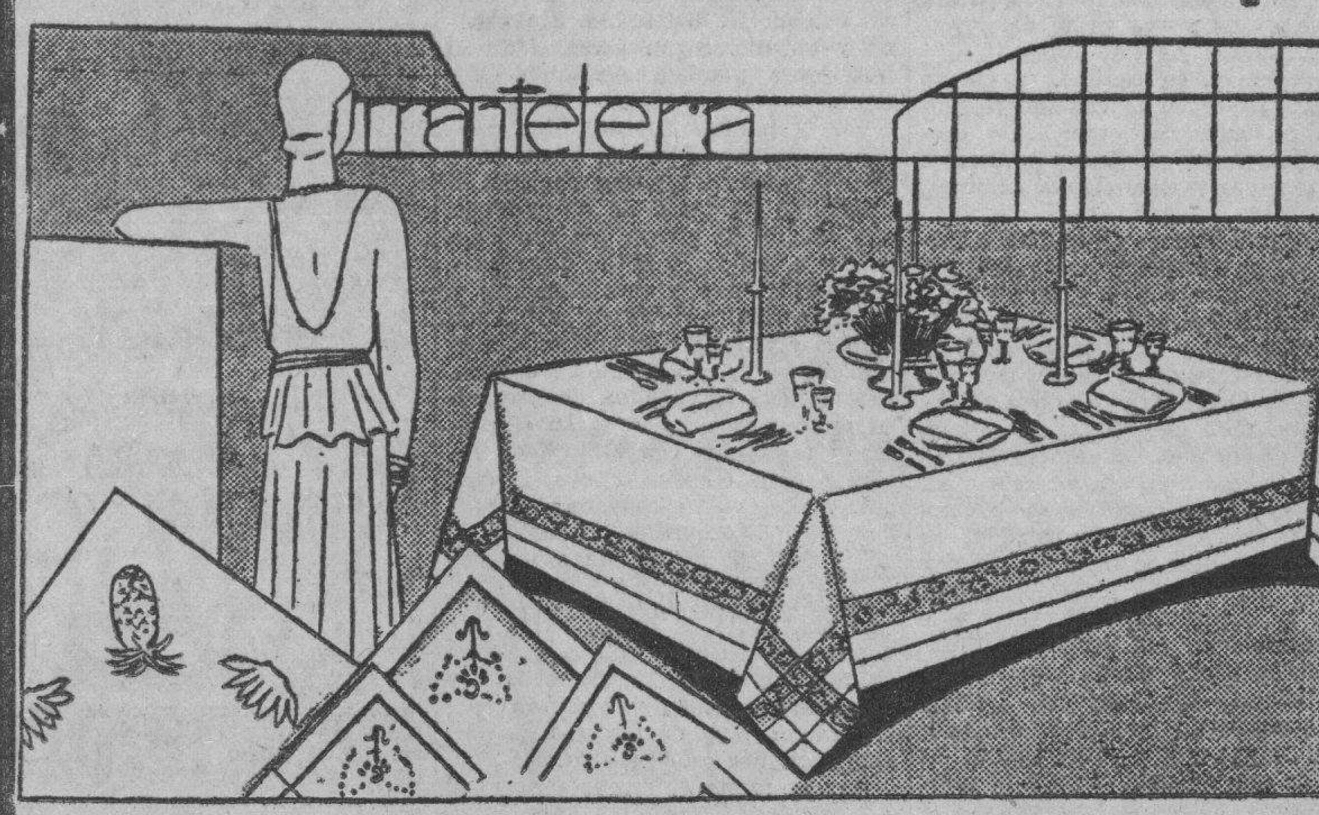

Grandes rebajas en todos los Departamentos. Mercancía flamante acabada de recibir. Lo mejor y más barato que su dinero puede comprar.

Algunos ejemplos:

JUEGOS DE MANTEL
$1.25 Con seis servilletas. Blancos con cenefa de color. Buena calidad.

SERVILLETAS
85 c. Doc. Son de un magnífico alemanisco. Tamaño 20 x 20

SABANAS
80 c. De warandol superior, blancas y de color. Para camas cameras.

SOBRECAMAS
$3.95 De tul crudas con preciosos bordados. Para camas cameras.

TOALLAS
40 c. De felpa blanca con listas de color. Muy buena calidad.

TOALLAS PARA EL BAÑO
95 c. De una felpa muy esponjosa de gran tamaño.

BATAS DE BAÑO
$2.75 En todos los colores y tallas. Son de una felpa superior.

Planta baja al fondo.

VIERNES 10: Santa Margarita.
LUNES 13: San Antonio.

Elija su regalo, aprovechando las ventajas de esta gran venta

la Casa Grande

E. P. D.

LA SEÑORA

CATALINA RODRIGUEZ Y DE LOS REYES VDA. DE ZUNZUNEGUI

HA FALLECIDO

Y dispuesto su entierro para hoy, miércoles, a las cuatro p. m., los que suscriben, hijos e hijas políticas, hermano político y sobrino, en su nombre y en el de los demás familiares y amigos, ruegan a las personas de su amistad se sirvan concurrir a la casa mortuoria, Avenida de los Aliados número 48, Reparto Alturas de Almendares (Marianao) para acompañar el cadáver hasta el Cementerio de Colón; favor que agradecerán eternamente

Habana, junio 8 de 1932.

Julio, José Antonio y Amado Zunzunegui y Rodríguez; Demetrio Zunzunegui y González; Manuel Camío y Rodríguez; Dr. José M. Martínez Cañas; Dr. Luis Ortega; Dr. Pedro Castillo; Dr. Enrique Saladrigas y Dr. Armando Cabrera.

FUNERARIA DE PRIMERA CLASE
ALFREDO FERNANDEZ
SAN MIGUEL 63 TELEFONO A-4348

SIMBOLO de calidad es el CAFE de "EL BOMBERO" GALIANO 120 Teléfono A-4076
ESTUCHES FINOS DE BOMBONES

Casos y Cosas

POR SI ACASO

Interrogado Ferrara
sobre la versión que ahora
circula incesantemente,
de que él iría en persona
a hablar con los detenidos
por el lío de las bombas,
o por eso que se llama
la "campaña sediciosa",
con un gesto de sorpresa,
y en actitud macarrónica,
dijo **que eran fantasías**
de poetas tales cosas.
Por lo que yo, que aunque malas,
suelo escribir mis estrofas,
yuro por la mía matre,
e por la Santa Madonna,
que ío, sobre il cuesto asunto
no he lanzatto una parola.

Sergio ACEBAL.

EXTRAVIO

Una cruz de platino con trece brillantes y cadenita en su estuche. Fué olvidada en auto de alquiler el viernes 3 a las 12 de la noche. La persona que la entregue en Administración de este periódico, será gratificada con el valor de la misma. Trátase de un recuerdo de familia.

El DIARIO Hablado

Se trasmite todos los días

FUERTE-ENGORDA OXOIDE
Alimenta sin cansar su ESTOMAGO
Sabroso - Aromático
OXOIDE
Varias veces al día
PREPARADO POR DROGUERIA "SARRÁ"

PARA LAS CANAS SOLO HAY UN ACEITE
ACEITE KABUL
PIDA MUESTRA GRATIS AL APDO. 75 HABANA

M.E.C.D. 2016

ESCENARIO Y PANTALLA

ENCANTO: FIESTA DE VER Y OIR

PESE a la asistencia de la palabra, el cine sigue siendo una «fiesta de ver». Tuvo razón Bela Balaz,—el gran cinesteta—cuando dijo que la gran función del cine había sido enseñar a ver a un mundo que, a fuerza de dar importancia a la palabra, había perdido el hábito de la visión plena y gozosa. Todos hemos experimentado en el cine la sensación de que el ojo se nos hace táctil, como una mano sensitiva, y percibe las calidades fotogénicas no de muy distinto modo que percibimos mediante el tacto las calidades de un tejido. Hay fotografías que dan un contacto suave, voluptuoso, como de seda. Otras un contacto áspero, como de yute. Un cinéfilo avezado podría establecer toda una gama de sensaciones táctiles de este linaje.

La canción, en cambio, es «fiesta de oír» y porque la canción fué un gran aliciente del espectáculo presentado ayer en el «Encanto», hemos titulado esta reseña «fiesta de ver y oír».

El doctor Alfonso Ortiz Tirado inició ayer su actuación en el «Encanto» en los turnos de 5 y 30 y 9 y 30, en combinación con el programa cinematográfico. Ya hemos hablado reiteradamente de la finura con que el doctor Ortiz Tirado cultiva el arte, nada fácil por cierto, de «decir» una canción. Entrecomillamos el verbo por lo que importa en este caso. Los más de los cancioneros—o cancioneras—no «dicen» la canción; se limitan a cantar la melodía, sin dar apenas importancia a la letra, que, mala o buena, tiene su valor imprescindible en esa minúscula entidad lírica. Ortiz Tirado «dice»—más aún: silabea—sus canciones. Y como a ello añade una expresión delicadísima, caya oyente experimenta el goce de una melodía dicha a su oído, disfrutada en intimidad y soledad; con lo que se acendra el carácter subjetivo que eminentemente tienen estas manifestaciones músico-vocales.

Voz de poco volumen y extensión, pero de gratísimo timbre, fraseo impecable, expresión sentida, afinación correcta, precisión en el ritmo... He aquí algunas de las cualidades que corroboramos ayer en el tenor Ortiz Tirado, al oírle diversas melodías mexicanas de Agustín Lara, de Esparza Otero, de María Grever y otros compositores de su tierra. El público tuvo para el distinguido cantante entusiastas y nutridos aplausos.

También hubo palmas para el joven y valioso pianista José Sabre Marroquín y para la Orquesta del Teatro «Encanto», que, vestida a la usanza de México tocó bellos mosaicos con motivo del folk-lore mexicano y cubano, según arreglos de su inteligente pianista Armando Orefiche.

Por la pantalla pasaron las escenas emocionantes de «El Angel de la Noche», película que nos presenta el drama de un fiscal de distrito que, con ocasión de ejercer sus funciones conoce a una joven mujer de extraña fascinación, por la cual abandona a su prometida, empeña su reputación pública y privada y da muerte al hombre que se interpone en su camino. Este sencillo asunto se desenvuelve en escenas movidas, de gran efectismo y realizadas con el lujo de recursos para emocionar que el cine posee.

Los principales intérpretes de «El Angel de la Noche» son Fredic March actor sobrio, cuya labor en «Dr. Jekyl and Mr. Hide» lo colocó en el primer rango del cine yanqui, y Nancy Carroll, actriz de tímida belleza y apariencia ingenua, pero con un «doble fondo» muy de temer, a juzgar, al menos, por esta película.

Hoy se repite el mismo programa.

Francisco ICHASO

NOTAS

ESTRENO Y UN GRAN «SHOW» EN EL NACIONAL

El «Nacional» se remoza, cambia de aspecto, estrena grandes películas y presenta magníficos espectáculos. Todo ello bajo la organización de la nueva empresa, que hoy inaugura oficialmente su temporada, con un cambio radical, tanto en lo que se refiere al sonido como a la atención del teatro en todos sus aspectos.

Hoy, primer MIERCOLES DE MODA, se estrena la formidable película de la Fox EL CARNET AMARILLO, superproducción que ha sido comentada con grandes elogios por la prensa neoyorkina, durante las cuatro semanas de su exhibición en el ROXY. Lionel Barrymore y Elisa Landi lucen en esta película en grado máximo sus excepcionales condiciones.

En la escena debuta EL «SHOW» ARCO IRIS, integrado por la reputada orquesta de los Hermanos Castro, la elegante y notable bailarina Elia de Granados y las simpáticas artistas Hilda Salazar y Margot Alvariño.

La Orquesta de los Hermanos Castro, que se presenta hoy en el «Nacional»

Los precios son a base de 20, 30 y 40 centavos y se permite fumar en el primero y segundo piso.

«UN AMOR PROHIBIDO» Y DON ASPIAZU EN CAMPOAMOR

Una mujer que se juega todo en la vida por gozar del deleite de «UN AMOR PROHIBIDO»... tal es la heroína del drama «UN AMOR PROHIBIDO» que se estrenó el lunes y que hoy se repite y sabemos que jamás nadie llegará a comprender a plenitud lo que es una mujer enamorada hasta que hayan visto a BARBARA STANWYCK en «UN AMOR PROHIBIDO».

En los turnos elegantes de tarde y noche, presentación de DON ASPIAZU y su Orquesta, con un original espectaculo de música criolla.

El lunes EL PECADO DE MADELON CLAUDET estupendo drama de la Metro, con Helen Hayes, Lewis Stone, Neil Hamilton, Robert Young, Cliff Edwards, Marie Prevost, Jean Hersholt y Karen Morley. Sin hacer alarde de ser otra gran prueba del poder maternal, este drama es el exponente más legítimo y profundo de ese sagrado afecto que es el más fuerte, el más intenso y el más verdadero de todos los que un humano corazón puede abrigar.

Pronto AMOR EN VENTA, con Joan Crawford y Clark Gable.

BUEN PROGRAMA EN MARTI

En el cómodo y ventilado teatro de Dragones y Zulueta se llevará a la escena esta noche, en la sección de las 8 y 45, el sainete lírico en un acto, original de Gustavo S. Galarraga, con música de Ernesto Lecuona, titulado LA DESPALILLADORA O LA MUJER DE NADIE, estrenada anoche con gran éxito por las huestes que comanda Agustín Rodríguez.

En la sección de honor, a las 10 y 30, ocupará el palco escénico, la aventura novelesca en un acto, dividida en cinco episodios, original de José S. Arcilla, con música del maestro Rodrigo Pratts, titulada EL NOVIO DE SU MUJER.

El viernes 10, estreno de la zarzuela cubana en un acto, original de Jacinto Capella, con música del maestro Moisés Simons, EL PESCADOR DE CAREY.

En preparación LEONERA, original de los Hnos. Castellfullit, con música del maestro Rodrigo Prats, y nuevas decoraciones de Manolo Roig.

Precios invariables: Luneta 30, butaca 20 y tertulia 10.

LA ASOCIACION DE COLONOS DE PERICO, SECUNDADA POR OTRAS, EN PRO DEL CENTRAL TINGUARO

Quieren evitar que suspenda sus actividades en la próxima zafra. Hacen llegar a la empresa de los Ferrocarriles el sentir de todas las fuerzas sociales de la Provincia de Matanzas

El señor Gabriel Suárez, secretario de la Asociación de Colonos del Perico, nos envía una interesante comunicación en torno a las gestiones pertinentes para evitar que el central Tinguáro suspenda sus actividades en la próxima zafra.

He aquí los puntos más interesantes que abarcan dichas gestiones encaminadas, como queda dicho, a que la importante zona se vea sumida en una completa paralización, según los datos que nos ofrece el señor Suárez.

UNA INSTANCIA

Hace muy pocos días y suscrita por comerciantes, colonos, profesionales, propietarios y obreros, fué dirigida al señor Cecilio Noble, Alcalde Municipal del Término del Perico, una instancia, por la cual se interesaba de dicha autoridad, interpusiera sus buenos oficios y su sólida influencia, encaminada a realizar las gestiones oportunas, al objeto de evitar que el central Tinguaro, por dificultades económicas, suspendiera sus actividades de molienda en la proxima venidera zafra.

Con el deseo de ayudar a resolver en parte, la situación económica de esa finca azucarera, los colonos han accedido a rebajas considerables en los precios normales de sus cañas: los empleados han sufrido fuertes descuentos en sus sueldos, así como también dicho Municipio—según rumores que circulan—hállase en la mejor disposición para imponer, dentro de los preceptos legales, el mínimum de la cuota contributiva.

UN SERIO PROBLEMA

Sin embargo, no basta el sacrificio de colonos y empleados y los buenos propósitos municipales, para dejar definitivamente resuelto tan importante problema, cuya espantosa realidad sería de incalculables efectos; lesionando gravemente los intereses de toda esta comarca, ya que el Tinguaro con el España forman los dos únicos centrales allí radicados y por consguiente las dos mayores y principales arterias que sostienen la hacienda municipal y donde se nutren todas las fuerzas vivas que luchan y conviven, no sólo en ese Término sino también en todos los adyacentes.

EL TRANSPORTE DE LA CAÑA

La mayor parte de las cañas del central aludido, permanecen alejadas de la zona del ingenio; en términos tan distantes como Jovellanos y Manguito. El transporte del fruto y azúcares le irroga gastos, que si bien en pasados tiempos representaba una carga insoportable, en los días que corremos, de medidas restrictivas y los precios ruinosos de azúcar, esos gastos enormes de fletes, vienen a inutilizar prácticamente el normal desenvolvimiento en sus labores.

La empresa de los Ferrocarriles Unidos, mermaría grandemente sus ingresos y tendría que lamentar la paralización que se amenaza, porque el Tinguaro en tiempos normales excede en su producción de 250,000 sacos.

ACTIVA CAMPAÑA

La Asociación de Colonos del Perico, a la que se unen las de Manguito, Colón, Jagüey Grande, Agramonte y otros organismos análogos, contribuirán con todos sus empeños, hasta hacer llegar a la mencionada empresa ferrocarrilera, el vibrante eco de todas las fuerzas sociales y económicas de la provincia matancera, que presienten las desdichas inmediatas, ocasionadas con la inactividad de este importante central.

ACUERDOS MUNICIPALES SUSPENDIDOS

Por decreto del Presidente se han suspendido varios acuerdos de Ayuntamiento de Los Palacios, consignando determinadas cantidades para pago a acreedores del Estado.

Del de Santa María del Rosario, mandando a consignar, por lo menos, el diez por ciento para obras públicas.

Del de Quemados de Güines, disponiendo la fijación en los próximos presupuestos de determinadas cantidades para atender distintas atenciones del municipio.

CAMPOAMOR
EL TEATRO DE LAS BUENAS PELICULAS
1½ A 11½
30-40-50 Niños 20

Incomparable BARBARA STANWYCK en "AMOR PROHIBIDO"
con ADOLPHE MENJOU RALPH BELLAMY
Producción COLUMBIA
Dirigida por FRANK CAPRA
5½ 9½
PRESENTACION DE DON AZPIAZU & HIS RYTHM

ORBE

los muchos miles de lectores de la revista Orbe tendrán oportunidad de comprar un número pleno de asuntos interesantes,

EL PARAISO DE LOS IDIOTAS

es uno de los muchos reportajes formidables que pueden encontrarse en este número de cuarenta y ocho bellas páginas en rotograbado.

UN ALMUERZO POR UN CENTAVO

también forma parte de las informaciones especiales que están rigurosamente sujetas a la verdad. ¿Cómo se puede dar un almuerzo por un centavo?

INTERES GENERAL
ACTUALIDAD
CUENTOS INTERESANTES
SPORTS
CINE

Eso y mucho más es la gran revista

ORBE
cinco centavos

GACETILLAS

NEPTUNO. Las calles de New York

Hoy se estrena en el siempre concurrido cine Neptuno, la más graciosa película de Buster Keaton titulada Las Calles de Nueva York, donde también figura Anita Page y Clif Edwards. Además se exhibe De Pura Sangre, emocionante producción de la Metro interpretada por Clark Gable. La comedia de Charles Chase ¡Ay, que me Mojo! y Revista de asuntos mundiales. La función continua es de 2 a 11 y media p. m., exhibiéndose Las Calles de New York; a las 2 y 45; 5 y 45 y 9 y 45. De Pura Sangre a las 4 y 8 y media. Precios: 20 centavos hasta las 9 p.m. y 30 después de esta hora. El sábado próximo, a las 5 y media y 9 y media, y sin alterar los precios, únicas presentaciones de Maruja González y Augusto Ordóñez. Es un esfuerzo más que hace la Empresa de Neptuno para brindar a su público espectáculos de verdadera atracción teatral y artística. El domingo: El Expreso de Shanghai.

RIVIERA. Hermanas de farándula

En las tandas de las 5 y 15 y 9 y 45 se estrena la producción de Louise Dresser que se titula Hermanas de Farándula; una revista y variedades. A las 8 y 15: Mujeres de Todas las Naciones, por Víctor Mac Laglen.

Mañana jueves en la matinee de la 1 y 30: Hijos del Ensueño, por Tom Patricola; Una Verdadera Mujer, por Loretta Young; La Isla del Oro, revista y comedia. Y en las tandas elegantes: Hijos del Ensueño, por Tom Patricola.

RIALTO. Mamá y Honras a tu madre

Uno de los aciertos más plausibles ha sido la feliz combinación de las dos grandes producciones que forman el programa de hoy del Teatro Rialto: Mamá, que es la elegía más sentida y la más grande exaltación del Amor Maternal; y Honrarás a Tu Madre, que siendo el mismo asunto, es sin embargo tan distinta.

Además, un Noticiero Fox y una Variedad.

Precios: 20 centavos luneta y preferencia; los turnos a las dos, a las 5 y cuarto y a las nueve.

El viernes se estrena Una Hora Contigo, por Mauricio Chevalier, que es la sensación cinematográfica del momento.

Durante los días que se exhibe esta película, sufrirán alguna alteración los precios.

REGINA. Labios sellados

Atractivo en extremo el programa que hoy ofrece el Teatro Regina. Labios Sellados, drama de extraordinarias proporcionos, maravillosamente interpretado por Clive Brook y Marjeric Rambeau; y Desengaño, dolorosa tragedia de un corazón enamorado, con Ruth Chatterton y Paul Lukas.

Además, un Noticiero y una comedia en dos partes.

Precios: 10 centavos damas y niños hasta las 7 y 30 y 20 centavos después.

El viernes se estrena la grandiosa superproducción Una Hora Contigo, con Maurice Chevalier y Jeannette Mc Donald.

Los precios serán alterados solamente durante los días en que se exhiba esta película.

TRIANON. Nuevas canciones por Mercedes Menéndez

En las tandas de 5 y 15 y 9 y 45 se proyectará la triunfal película de Buster Keaton, Las Calles de Nueva York, magnífica comedia de la Metro.

En la tanda de 8 y 15: Greta Garbo; Nils Asther y Lewis Stones, en Orquídeas Silvestres.

Mercedes Menéndez actuará solamente en la tanda de 9 y 45.

Mañana, en la matinee de las dos: Camarote de Lujo, por Victor Mac Laglen y Greta Nissen, hablada en español, por dobles; Deliciosa, por Janet Gaynor y Charles Farrell.

Para el sábado y el domingo se anuncia el estreno de Marlene Dietrich y Clive Brook, El Expreso de Shanghai.

IMPERIO. El ángel pecador

Monumental programa el de hoy con dos joyas por solo 10 centavos. A las dos: una revista, un cartón, una comedia, La Pura Verdad, super joya en colores hablada en español, por Enriqueta Serrano; Manuel Russell; María Marco y Angel Pecador, super producción Paramount, por Nancy Carroll y Gary Fooper. Por la noche el mismo programa. Mañana: El Honorable Wong, por E. G. Robinson y El Sentenciado, por Richard Barthelmess. Viernes: la serie completa en diez episodios, El Aviador Fantasma, por Walter Miller. Sábado: dos estrenos por 10 centavos. Deliciosa y Hermanos de Farándula.

CUBA. Sálvalo, bombero

Estreno de la colosal comedia por Joe Brown; Dickie More y Evelyn Knap, titulada Sálvalo, Bombero, precedida de la monumental producción hablada en castellano por Ramón Pereda; Luana Alcañiz y otros, titulada La Dama Atrevida. Además de una revista Fox Movietone y una variedad musical.

Los precios son a base de 10 centavos por la tarde y por la noche 15 los caballeros y 10 damas y niños.

Mañana: Caballero por un Día.

VIVES. Prestigio y La flota suicida

El cómodo salón Vives, presentará hoy un excelente programa. Para la función corrida que empieza a las ocho y media, ha escogido la sensacional película La Flota Suicida, por William Boy y el grandioso drama Prestigio, interpretado por Ana Harding y Adolfo Menjou. En el turno de las cinco y media se exhibirá Prestigio y una revista. Muñana: La Mujer X y Bailen Tontos, Bailen. El viernes: La Estatuta de Carne. El domingo El Hechicero de París, por John Barrymore. Muy en breve El Expreso de Shanghai; El Gran Desfile y Luces de Buenos Aires.

UNIVERSAL. Romance agreste

Este popular y preferido espectáculo ofrece para hoy el siguiente programa:

Romance Agreste, por George O-Brien, sincronizada, en 10 actos. Mamá, hablada en español, por Catalina Bárcena, Rafael Rivelle y Andrés de Segurola, en 8 actos. Precio: 10 centavos.

Viernes 10: inauguración del mejor y más costoso equipo sonoro Western Electric.

MAXIM. Beau Ideal

Presenta hoy en su único turno de las 8.30 un sugestivo programa. La admirable actriz Bebe Daniels nos deleitará con una de sus caracterizaciones más interesantes: DIXIANA, y por último se exhibirá la graciosa producción BEAU IDEAL cuyos protagonistas principales son Ralph Forves y Loretta Young.

INGLATERRA. Caballero por un día

El programa combinado para hoy, es de lo más atrayente, comenzando con las variedades; La Orquesta Sinfónica en la overtura Raymond; Giovanni Martinelli, en la selección de la ópera El Trovador; La Comparsa de los Negritos y el cartón sincronizado Bosque en el Jardín Zoológico y las superproducciones, Caballeros por un Día joya suprema de la Warner, interpretada por Douglas Fairbanks y Joan Blonsell; y Sed de Escándalo, regia super excelsa atracción Warner, interpretada por Marian Marsh y Warren William.

A las 5 p. m. las variedades La Orquesta Sinfónica en Raymond; Giovanni Martinelli en El Trovador; La Comparsa de los Negritos y el cartón sincronizado Bosko en el Jardín Zoológico y la super atracción El Caballero por un Día, por Douglas Fairbanks y Joan Blondell.

Por la noche el mismo programa del matinée.

WILSON. Sálvalo, bombero

El programa combinado para hoy es de lo más atrayente, comenzando con las variedades Orquesta Sinfónica en la overtura de Caballería; el Cornetista Fantasma; la selección de la ópera El Trovador y el cartón sincronizado El Hombre Fuerte y las superproducciones Sálvalo, Bombero, estupenda comedia, interpretada por Joe E. Brown, y Evelyn Knapp y El Testigo, colosal atracción joya, interpretada por Walter Huston y Charles (Chic) Sale.

A las 5 y cuarto p. m., Sálvalo, Bombero por Joe E. Brown y Evelyn Knapp y El Testigo, por Charles (Chic) Sale y Walter Huston.

Por la noche, el mismo programa de la matinée.

NACIONAL
HOY Primer HOY
MIERCOLES DE MODA
FOX presenta a
LIONEL BARRYMORE y ELISSA LANDI
en el formidable drama de la Rusia terrorista
EL CARNET AMARILLO
"THE YELLOW TIKET"
"EL CARNET AMARILLO" era el pasaporte de las rameras.
ESTRENO EN CUBA
3½ A 11½ - 20 - 30 - 40 ¢
5¼ Y 10 P.M. DEBUT DEL SHOW ARCO IRIS con la Orquesta Hnos. CASTRO ELIA DE GRANADOS HILDA SALAZAR MARGOT ALVARIÑO
FASTUOSA PRESENTACION

Encanto HOY 3½ A 11½
Paramount presenta a NANCY CARROLL FREDRIC MARCH
en su gran producción
EL ANGEL de LA NOCHE
Comedias-Revista
Obertura por la Orquesta
NUEVOS NUMEROS por el eminente tenor mexicano Dr. ORTIZ TIRADO

MUSICA Y MUSICOS

Pepito Guiú

La Academia de Canto «Filarmónica Italiana» que con tanto acierto dirigen los estimados profesores Tina Farelli y Arturo Bovi, han celebrado su concierto anual (en carácter), en la Sala de Propietarios del Vedado, con mucho éxito.

Hubo escenas de diversas óperas, entre otras Butterfly, Maestro de Capilla, Pagliacci, Lucía y Cavallería Rusticana, en las que sobresalieron Margarita Barroso, Rosita Almansa, Cachita Arias, Ofelia López de Guasch, Edelmira Zayas de Vilar, Trinidad Cernuda, Dulce Díaz y los señores José Van der Gucht, Roberto Miró, Vicente Llamazares, Ernesto Pessant y Silverio Díaz.

Rosita Dirube de G. Bango cantó Voce di Primavera de Strauss y un aria de La Traviata. Todos los números y sus intérpretes fueron muy aplaudidos por la entusiasta concurrencia.

Número selecto fué el arreglo a 6 voces hecho por el Maestro Bovi del Ave María de Gounod, que fué cuidadosamente interpretada por varias solistas y una nutrida masa coral. A los insistentes aplausos tuvieron que bisarla. Lolita Guiral Sterling ofreció el único grupo de canciones en el programa. Sánchez de Fuentes, Crescenzo, Gretchaninow y Reinaldo Hahn, tuvieron en Lolita una intérprete cuidadosa y emotiva. Se la aplaudió mucho.

Organizado en honor de los profesores Farelli-Bovi, efectuóse un concierto extraordinario en el Conservatorio Arias el domingo por la noche.

En el extenso programa figuraban obras de mucho atractivo sobresalien do en el conjunto los Valses de Brahms que interpretaron a dos pianos Cachita Arias y la señora Asunción G. de Arias, directora del Conservatorio, el Concertino de Hans Sitt para dos violines y piano ejecutado por Eva Reyes y los maestros Joaquín Molina y señora García de Arias y el cuarteto del cuarto acto de Rigoletto, cantado por Cachita de Arias, Ofelia L. de Guasch y los señores Roberto Miró y Vicente Llamazárez.

También figuraron en el programa en números diversos de canto, piano, violín y recitaciones, Onelia Raola, Carmelina López, Elvira Berenguer, Elia Dobal, Oneida Padilla, Mirta Reyes, Enriqueta Brieba y Gloria Ma. Ortega.

La concurrencia muy numerosa y selecta, salió complacidísima de esta audición musical ofrecida en el Conservatorio Arias.

En la Escuela Normal de Música de la Habana que dirigen los conocidos profesores César P. Sentenat y Amadeo Roldán, subdirector de la Orquesta Filarmónica de la Habana, celebróse un concierto para presentación de alumnos de los cursos de piano, violín y acompañamiento.

La alumna Anita Alemán mostró sus positivos adelantos en el piano, bajo la dirección de Sentenat, interpretando dos obras de Debussy: Ensueño y Arabesco número 2 y los Preludios en do menor y do sostenido menor, así como un Impromtu-Fantasía de Chopin, mereciendo la aprobación de su auditorio. Después la señorita Alemán ejecutó al piano la Sonata en Fa Mayor de Beethoven, estando la parte de violín a cargo de Humberto López, discípulo de Roldán. Ambos jóvenes mostraron su preparación para el «ensemble» tocando con seguridad y atención.

Catherine Schellenes, alumna de primer grado, de 6 años de edad, bajo la dirección de la señora Baumzweiger, acompañó a Humberto López (violín), en una pieza titulada Juguetería de Rebe, conquistando el aplauso.

Por las demostraciones efectuadas hasta el presente, la labor emprendida por los Maestros Roldán y Sentenat, tienen que producir el fruto deseado.

Para mañana, jueves, por la noche, a las 9, está señalado el concierto-despedida que ofrece en el Auditorium un niño dotado de notables condiciones pianísticas. Nos referimos a Pepito Guiú y Llerena, quien a los once años tiene alcanzado su título de Maestro de Piano en el Conservatorio de Música y Declamación de la Habana, habiendo estudiado con la profesora señora Juan Vallés de Pérez Goñi.

Su primera profesora, a los cinco años, fué su mamá, cursando el primer año de piano; a los ocho obtuvo el título de profesor de solfeo y teoría. Alcanzó medalla de Bronce en el 4o. año de Piano, honor que volvió a ganar en el 5o. año, obteniendo el primero por unanimidad de votos y el segundo por aclamación.

Pepito Guiú ha aprobado asímismo el curso preparatorio de armonía y tiene en su haber una sencilla composición fruto de su primera inspiración, que comprende unas variaciones para piano.

Pepito tomó parte en el primer programa que ofreció en el Teatro Encanto la Sociedad Infantil de Bellas Artes a raíz de su fundación; también se ha presentado en las Escuelas Pías de Guanabacoa, Club Rotario de la Habana, Centro Vasco y otras instituciones, mereciendo siempre la admiración de cuantos le escucharon por su precocidad artística.

Con el producto del concierto que ofrece mañana en el Auditorium, es la intención de Guiú Llerena de marchar a París para estudiar en la Escuela Normal de Música de aquella gran ciudad.

En el programa de Pepito figura en primer término la Sonata Op. 2 número 1 de Beethoven seguida de un grupo de Chopín así:

) Nocturno No. 2.
b) Vals No. 6.
c) Vals número 11.
d) Estudio número 5.

En la segunda parte ejecutará el Minuet de Paderewski y la paráfrasis de Rigoletto de Verdi, Liszt, para finalizar el Preludio en do sostenido menor Op. 3 No. 2 de Rachmaninoff y la Rapsodia No. 11 de Liszt.

Las localidades al precio de un peso la luneta, pueden obtenerse llamando por los teléfonos A-7183, F-5349, I-1907 y U-4250.

Este recital del niño pianista promete verse muy concurrido. El doctor José M. Carbonell, Presidente de la Academia Nacional de Artes y Letras, pronunciará unas palabras antes de comenzar el concierto.

En el Teatro Campoamor el domingo 12 se celebrará un Concierto-homenaje de despedida al joven violinista-concertino de la Orquesta Filarmónica de la Habana, Eduardo Hernández Asiain. En el programa figuran composiciones de Haendel, Bach, Mendelssohn, Paganini, Debussy y Sarasate.

Jossie Pujol lució una vez más sus facultades artísticas en el Concierto celebrado por la Asociación Orbón en el Teatro Prado el domingo 5. Ejecutó la notable violinista el concierto de Mendelssohn, siendo muy felicitada por su actuación. También se interpretó un concierto para piano y orquesta de Mendelssohn, estando a cargo de la alumna graduada Gladys Pernas, la parte de piano. Fué aplaudida así como también se aplaudió a la orquesta bajo la dirección del Maestro Cándido Herrera en la ejecución del poema sinfónica de Saint-Saens Phaeton y las dos Danzas Asturianas de Orbón.

Para el sábado 11 anuncia el Conservatorio Nacional la presentación en recital de la alumna graduada, Gloria Casanova con un programa en el que figuran obras de Grieg, Chopín, D-Albert, de Blanck y Schubert.

El acto será público y se efectuará a las 5 y media de la tarde en la Sala Espadero, del citado Conservatorio.

N. B.

CARTEL DEL DIA

POR LOS TEATROS

NACIONAL.—A todas horas: miércoles de moda, estreno de «El carnet amarillo» y variedades por Orquesta Hermanos Castro, Elia Granados, Margot Alvariño, Hilda Salazar.

PRINCIPAL.—No hay función.

PAYRET.—No hay función.

MARTI.—A las 8.45: «La despalilladora». A las 10 y 30, «El novio de su mujer.»

ALHAMBRA.—A las 8.15: «Alhambra cotel», «O. K.» y «El marido de mi mujer.»

POR LOS CINES

CAMPOAMOR.—A todas horas: Revista, comedia y «Amor prohibido», por Bárbara Stanwich y presentación de la orquesta «Don Azpiazu and his Rythm.»

FAUSTO.—A todas horas: Revista comedias y «Alias el Doctor», por Richard Barthelmes.

VERDUN.—Revista, comedias, «Los perseguidos» y «El hombre y el monstruo.»

RIALTO.—A todas horas: Comedias, «Mamá» y «Honrarás a tu madre.»

ENCANTO.—A todas horas: Comedia, «El ángel de la noche», por Nancy Carroll y presentación del tenor Ortiz Tirado.

NEPTUNO.— Revista, comedias «Las calles de New York.»

REGINA.—Revista, comedias, «Labios sellados» y «Desengaño.»

PRADO.—Homenaje a Spaventa, tomando parte Rita Montaner, Caridad Suárez, Trío Matamoros, etcétera y películas.

TRIANON.—Presentación de Mercedes Menéndez, comedias, «Las calles de New York» y «Orquídeas silvestres.»

RIVIERA.—Tandas elegantes: Comedia, «Hermanas de farándula» y «Mujeres de todas las naciones.»

GLORIA.— Lasca de Río Grande, La Barca del Pecado, y comedias. Jueves 9.

VIVES.—Comedias y «Prestigio.»

INGLATERRA—Revista, comedias «Caballero por un día.»

IMPERIO.—Revista, comedia, «El ángel pecador» y «La pura verdad.»

WILSON.-Revista, comedias, «Sálvalo, bombero.»

MODERNO.— Revista, comedias «El crimen de la calle de Morgue.»

LARA.—Revista, «Un trago amargo», «La última emboscada» y «El peje grande.»

LINDBERGH.—Comedias, «El embrujo de Sevilla», «El premio fatal» y «La horda vengadora.»

CUBA.—Revista, comedia, «La dama atrevida» y «Sálvalo, bombero.»

VIOLETA.—Revista, cartón, comedia, «Wall Street» y «Venganza africana.»

NIZA.—Revista, comedia, «A toda marcha» y «Desilusión.»

SALON ROJO.—Revista, comedia, «La canción de la llama» y «Sálvalo, bombero.»

VALENTINO.—Revista, comedia, «Juventud audaz» y «Hollywood, ciudad de ensueño.»

TEATRO BERNDES Y SALON REY.—Comedia, «Carne de cabaret» y «Mariposa del fango.»

FAUSTO
HOY 3 A 8-30 A 11 50
FIRST NATIONAL presenta a
RICHARD BARTHELMESS
en ALIAS EL DOCTOR

YO NO PUEDO DECIRSELO...

Muchas horas felices destruidas, muchas esperanzas rotas por un defecto que nadie deja de notar. Lo vemos en otros, pero jamás se menciona. Los científicos lo llaman "Boca Bactérica," pues es la causa de los dientes feos, amarillos y manchados, y las enfermedades de las encías.

Cuando Desaparece la Desagradable "Boca Bactérica"

Los Dientes Blanquean

Lun. Mar. Mier.
3 Matices en 3 Días

LOS dientes pueden ser blancos, brillantes y sanos, si se usa la crema dental que mata los microbios que causan la "Boca Bactérica." Esa crema dental es el Kolynos.

Use la Técnica de Kolynos del Cepillo-Seco, durante tres días—un centímetro de Kolynos en el cepillo seco mañana y noche. Luego mírese sus dientes: los verá tres matices más blancos.

Los dentistas han aconsejado la Técnica de Kolynos del Cepillo-Seco como el único medio de emplear una crema dental en toda su fuerza y de conservar las cerdas del cepillo lo bastante rígidas para limpiar todas las caras de los dientes y dar masaje a las encías adecuadamente. Sólo el Kolynos permite emplear esta técnica aprobada. Cuando el Kolynos penetra en la boca, se le siente en cada hueco, cada rincón, cada hendedura. Los microbios que causan la "Boca Bactérica" y producen las manchas, la ruina y las enfermedades de las encías, mueren rápidamente. Si quiere Vd. dientes más blancos, más sanos y encías firmes y sonrosadas, comience a usar el Kolynos.

KOLYNOS CREMA DENTAL

LA CREMA DENTAL Antiséptica KOLYNOS

M.E.C.D. 2016

Dientes relucientes realzan su belleza

La Crema Dentífrica Listerine, gracias a sus excelentes propiedades y módico precio, es la favorita de millones de personas.

Elaborada por los fabricantes del Antiséptico Listerine, refleja los más recientes descubrimientos de la ciencia dental. Contiene ingredientes que limpian los dientes y pulen el esmalte rápida y eficazmente. Le encantará la deliciosa sensación de frescura y limpieza que deja en la boca.

Además, compare el precio de la Crema Dentífrica Listerine con el de cualquier otra pasta de igual calidad y se convencerá de que ofrece el máximo de valor por su módico precio.

Acostúmbrese a usar la Crema Dentífrica Listerine. Júzguela, no por su precio, sino por los resultados que da.

Los fabricantes de la Crema Dentífrica Listerine (y del Antiséptico Listerine) recomiendan los cepillos Prophy-lac-tic.

CREMA DENTIFRICA
LISTERINE

Crónica Habanera

(Viene de la Página CINCO)

LA BODA DE MAÑANA

MARGOT ALCALDE

En la iglesia de San Juan de Letrán, en el Vedado, mañana a las nueve de la noche, contraerán matrimonio la señorita Margot Alcalde León y el joven Temístocles Betancourt.

La señorita Alcalde pertenece a una distinguida familia cienfuguera. Su prometido es hijo del doctor Temístocles Betancourt, magistrado del Tribunal Supremo.

TEATRO ENCANTO

Anoche, día de moda, debutó en el teatro Encanto el tenor mexicano Alfonso Ortiz Tirado, cantando un hermoso programa con selecciones de Agustín Lara y María Grever. Posee una bella y bien timbrada voz, que gustó mucho al público.

Además se estrenó «El Angel de la Noche», cuyos intérpretes son Nancy Carroll y Fredric March.

Asistieron estas señoras y señoritas:

Consuelito Lamar de Mendoza, Olga Seiglie de Gómez Mena, Silvia Martínez Zaldo de Portela, Mercy del Monte de Maciá, Rosita Cadaval de Rayneri, Lolita Hechevarría de Fernández Casas, Chiquitica Azpiazu de Almagro, Paulita Goicoechea de del Valle, Matilde Portela de Muñiz, Teté Aranda de Echevarría, Caridad Sánchez de Ovies, Graciela del Monte de Argüelles, Lilita Goicoechea de la Cámara, Olga Kloers de Mendoza y Otilia Bachiller de Morales.

Elsa Penso de Senior, Maggie Orr de Aróstegui, Emma Cabrera de Jiménez Lanier, Biby de Lima de Maduro, Justina Monteagudo de Portal, Margarita Scull de Alvarez, Mercedes Valdés Fauly de Menocal, Hermes Díaz de Mesa, Conchita Adot de Núñez, Esperanza Lasa de Montalvo y María Romero de Vieites.

Celia Comas de Hidalgo Gato, María Martín viuda de Pla, Loló Valdés Fauly de Ruz.

Conchita Broderman de Stuazel, Teté Varona, Raquel Ruz de Gutiérrez, Amalia Bacardí de Delfín, Mercedes Pell de Solís, Silvia Méndez Plasencia de Carranza, Luisita Pla de Cárdenas, Baby de Cárdenas de Barrientos, Nena Rodríguez de Santeiro, Silvia Orr de Bruzón, Bebita Díaz Brigmann de Rivero.

Evangelina de la Vega de Céspedes, Tulita Bosque de Baguer, Evelia Méndez de Valdés Rodríguez, Elena Pollack de Aguilera, Albertina Hidalgo Gato de Solís, Ana María Sánchez Crusellas de Gómez, Silvia Cadre de Arango, Guillermina Pérez Fernández, Juanita Menéndez de Comas, Mimini Bacardí de Grau, Clara Luisa Díaz de Angulo, Nena González Sellén de Coto, Estela Armas, Lydia Carrera de Estéfany y Estrella Bretón.

Josefina Baldasano de Herrera, Lola Soto Navarro de Lasa, María Luisa Trepton de Betancourt, Angela Rio de Aixalá, Zaida Carrera de Fernández, María Manuela Bretón de Viego, Isis Ortiz de Aguilera, María Iglesia de Usabiaga, Angela A. de Rosell, María Du-Defaix de Antigas.

Señoritas:

Otilia Morales, Silvia Tolón, Josefina Kohly, Loló Goitizolo, Lily Rossell, Olga Vidal, Micaela Freyre y Elisita Ortiz.

Livia y Aleida Averhoff.

Mercedes Menocal, Estela Santeiro, Hilda Martín, María Esperanza y Elena Montalvo, Ena Senior, Margot del Junco, Esther Febles, Angela Matilde y Silvia Aróstegui, Mercedes y Margarita Morales Brodermann, Carmen Blanche, Consuelo González, Milagros Queipo, Rosalina González, Olga Carrera, Amalia Perkins, Estela Arenas, Luz Marina Rosafnz, Celi Hidalgo Gato, María Luisita Morales, Cristinita Mendoza, Marianita y Margarita de Armas.

CONCIERTO DE MARIA ADAMS

Se celebrará en la noche de mañana a las nueve en el teatro «Tosca» de la Víbora, el concierto de María Adams, que reaparece ante el público después de largo retraimiento.

El programa es el siguiente:

1o. Prólogo lírico por el joven José Cid.

2. Concierto de mandolinas y guitarras por los profesores Cabrisas, Hidalgo, Martínez y Obregón.

3. Romanza. Tenor señor del Llano.

4. Concierto de piano a ocho manos por los profesores Josefina Badía, señora Martínez, Carlos Fernández Vilá y Ricardo Fonté.

5 Vals «La Encantatrice», señorita María Adams.

6. Concierto de violín. Señor Carlos Agostini.

7. Canción popular, señor Mariano Meléndez.

8. Canción criolla. Srta. Adams, acompañada de guitarra y piano por los esposos Martínez.

9. Canción. Señor Mariano Meléndez.

10. Pieza de concierto. Profesores Cabrisas, Hidalgo, Martínez y Obregón.

11. Vals «Hora Romántica» Señorita María Adams.

CASINO DE LA PLAYA

Celebrará esta noche su segundo miércoles de moda en la actual temporada de verano, habiéndose seleccionado un ameno programa.

La música de los hermanos Palau alternará con el «show» integrado por Margaret y Patricia, América-Valencia y Margot Pérez, la joven artista en la música de ritmo criollo.

«EL TEATRO DEL NIÑO»

La Sociedad Infantil de Bellas Artes, que dirigen nuestras compañeras las señoritas Nena Benítez y Conchita Gallardo, prepara para el domingo veintiseis del corriente, su segunda sesión del mes en el cine Riviera.

El programa está consagrado a Liszt.

La Sociedad Infantil de Bellas Artes, dedica especial atención a la preparación de los niños en bailes clásicos, gimnasia, declamación y clase de guitarra.

NUEVOS PROFESORES

Desde el día primero de junio forman parte del cuerpo de Profesores del Conservatorio de Música y Declamación de la Habana, que dirige el doctor Eduardo Peyrellade, los conocidos pianistas señores Vicente Lanz y José Raventós, este último graduado del Conservatorio Municipal de Barcelona.

Edel FARRES.

ALQUIZAR Y LAS FABRICAS DE TABACOS

La Cámara de Comercio hace gestiones para que alguna fábrica sea trasladada allí

ALQUIZAR, junio 7.

La Cámara de Comercio de esta población se ha reunido y tomado el acuerdo, llevado ya a la práctica, de invitar a los industriales de tabaco de la Habana para que se establezca aquí en vista de las dificultades porque atraviesan en esa capital.

Alquizar, como es sabido, por ser centro eminentemente tabacalero, dispone de amplios locales, muy aproposito para dedicarlos a fábrica de tabaco y talleres de despalillo y cuenta el pueblo con más de 800 expertas despalilladoras y con más de 300 tabaqueros y 300 escogedores de hoja, cuya consagración al trabajo y capacidad está de sobra probada.

Además, Alquizar cuenta con comunicación fácil y directa con la Habana, no solamente por medio de carreteras, que se encuentran en regular buen estado, sino por ferrocarril, todo lo que la hace aceptable por los manufactureros de la primera industria del país en la actualidad.

G. Posada.

ANUNCIESE EN EL Diario de la Marina

Esmerilados Interiormente
EDISON-MAZDA

Mathilde Cumont.

Ofrece la venta más sensacional durante todo el mes de Junio. Modelos de París desde $2 hasta $30.00. Sombreros de Paja desde $3 hasta $15.00. Acabamos de recibir las nuevas telas de algodón de Rodier que vendemos por metros y las Bolsas de Galalit, así como la más bella colección de Sombreros de Playa.

TODO REGALADO EN PRADO 88.

Para ELLAS y Para ELLOS

CONSULTORIO

Por la Doctora HERMINIA PLANAS

Y SI EL VOLVIERA UN DIA...

Por acaso si volviese un día
¿qué le contestaré?

—Contestaréisle que hasta la muerte
siempre le esperé.

—¿Y si no me conoce y sigue
inquiriendo más?...

—Contestadle como una hermana:
él sufre quizás.

—¿Si pregunta por vos, ¿qué cosa
hay que contestar?

Le daréis mi anillo de oro
sin decirle más.

—¿Si pregunta por qué la sala
tan desierta está?

—Enseñadle la extinta lámpara
y el helado hogar.

—¿Si sobre el instante postrero
quiere preguntar?

—Respondedle que he sonreído...
¡No vaya a llorar...!

M. Maeterlinck.

* * *

Dra. Herminia Planas.
DIARIO DE LA MARINA.
Prado 103.
Habana.

* * *

MARIA ANTONIA

El extirpador «Infalible», es exclusivo de la tienda que está en Obispo 97, entre Aguacate y Villegas. Puedo facilitarle el prospecto que está bien explicado.

Si desea abreviar tiempo, visite dicha tienda y le darán una demostración. La señora que atiende el departamento de este producto embellecedor, también puede ir a domicilio.

En este caso, avise al teléfono: A-9460.

En las primeras horas de la mañana, y en breves minutos quedará libre de los importunos vellos. Este producto es bien conocido por todos los públicos desde años atrás. No irrita la piel y van desapareciendo para siempre.

En los casos de vellos gruesos y fuertes, resisten algunas aplicaciones, pero al fin caen.

La tienda a la que hago referencia, es la misma de las fajas «Espelta Llorens». La faja por excelencia elegante y atractiva.

Modelos de sports, de calle, de paseo, de alta etiqueta.

Elegantísimos.

* * *

CONDESITA DEL RHIN

El traje, como indica, estará bien.

Recuerde que el tono blanco, se llevó en ambas estaciones y volverá a ocurrir lo mismo este año. Dada su corta edad, puede ser boina.

Muy propia y juvenil.

Hay en ésto un modelo, precioso, que no es precisamente boina, sino un pequeño sombrerito tejido, con ala también tejida del mismo material.

Son preciosos y de mucho más favor al rostro. El ala se hace del ancho que se desea y una vez puesto se le dá a la misma la forma que más convenga al rostro. Hay una señora que los hace en todos colores, para igualar con los diversos trajes, por un solo peso.

En este precio, está incluído el material. Sólo tiene que remitir la medida de la cabeza, muestra del color que lo desea y giro por un peso y quince centavos de franqueo.

Tenga la seguridad que son muy bonitos y que en la actualidad se se llevan mucho. La cartera, calzado y guantes, pueden ser un juego.

Es decir, de un mismo color. En tono de piel natural, Avellana, arena, etc.

También pudiera hacer el sombrero en el mismo color de estos detalles.

* * *

ORQUIDEA

Para conservar el cabello claro o aclarar el castaño, es preferible sustituya dicho producto, por la pomada «Camomila Intea».

Muy conocida desde años atrás por la nobleza española. Las primeras en usarla por mucho tiempo, fueron las infantas de España. Es un color claro, completamente igual y de aspecto encantador.

La única casa que la tiene es la de Wilson, en Obispo 52. Sr. Alvarado.

Vale dos pesos el frasco, añadiendo para el franqueo, que serán veinte centavos. Realmente es algo que se distingue sobre los demás productos.

Demás está el decir, que no perjudica.

* * *

«LA NIÑA DE GUATEMALA»

Para curar y hacer desaparecer los «ojos de pescados», sólo tiene que tocarlos con un lápiz de nitrato de plata. Puede pedirlo en su farmacia más próxima y en la misma, le enseñarán a usarlo.

Su precio es económico.

Respecto a la aspereza de las manos, puede darse masaje con alguna crema, para lo cual le indico la llamada «Mireya».

Después que termine sus trabajos y una vez tome el baño, puede darse en las manos un masaje en las manos y el rostro con dicha crema.

En las manos, debe darse el masaje, siempre de la extremidad de los dedos, hacia a dentro. El mismo lápiz, en prudentes toques, le desaparece las durezas o callos.

No olvide usar guantes para tomar los utensilios de limpieza.

* * *

CRISTY

Vea lo que digo al comienzo de este «Consultorio». Realmente es infalible y sin temor a perjudicarse, puede usarlo para el rostro.

Desaparecen los vellos y si no de la primera vez, sí de la segunda o tercera. Van debilitándose hasta desaparecer, sin nunca perjudicar. Tome la dirección en su libreta de notas.

Respecto a la loción para conservar las ondas, le aconsejo emplear el «Fija-Onda». Este último, es de la peluquería «Michael», San José cinco.

Pregunte por Nena.

Mañana, jueves, precisamente tienen demostración gratis de muchos productos de belleza, entre los que se cuenta el «Fija-Onda». No quiero olvidar decirle que el rizo permanente de dicha casa, es tal vez el más duradero y el que presenta la onda más marcada y larga.

Especialidad en el corte de Joan Crawford.

No lo olvide.

Mañana, a primera hora, para ser de las primeras. Dígale su deseo de oscurecer el cabello. También pida una aplicación de la grasa «Greta», para las pestañas.

* * *

UNA NOVIA. P. G.

Si señorita, puede colocar algunos cuadros, tanto en la sala, como en el comedor. Es preferible visite alguna casa que se dedique al giro y consulte.

Por ejemplo: «La Venecia», en O-Reilly, casi esquina a Habana. Pregunte por Mendiola. Tienen espléndida colección de cuadros.

También le explicarán la manera de colocarlos con cordón. El buffet, depende de la calidad de la fiesta. Es decir, sea más o menos sencilla.

Bocaditos, cakes, pastas, «alacrancitos», helados y ponche. Respecto a un juego que proporcione hilaridad, recuerde el que di el otro día, que formando un círculo los que juegan, el que hace de jefe, enciende un fósforo y pasándolo al compañero de la derecha, le dice: Encendido te lo doy, si apagado lo dás, prenda perderás.

Se va pasando por todos, hasta que al apagarse, pierde prenda el que lo tiene en la mano. Es muy divertido y de cuidado, por una posible quemada.

Felicidades.

* * *

GUILLERMINA

La pasta dentífrica «Ziodine», de Agustín Reyes, es la que con conocimiento de causa puedo indicarle. Hace tiempo que la uso con el mayor de los éxitos.

Limpia por completo la dentadura, la preserva de partículas que puedan perjudicarle y a la vez evita todo lo que pudiera ser una alarma para las encías.

Desde muy tierna edad, debe acostumbrarse a los niños el uso de la pasta «Ziodine».

De venta en tiendas y farmacias.

CUATRO INDULTOS

Por el Presidente ha sido concedido indulto total condicional a John Powel, del resto que le queda por cumplir de la pena de doce años y un día que le impuso la Audiencia camagüeyana, por homicidio. A Florencia García González, perdonándole el resto que le queda por cumplir de la pena accesoria por lesiones graves. A José González, Correa, perdonándole el resto de la pena que le queda por cumplir, impuesta por la Audiencia de la Habana. A Gerardo Pablo Domínguez, perdonándole el resto de la pena impuesta por la Addiencia de Santa Clara—17 años, 4 meses y un día—por un delito de homicidio.

Para el ácido úrico
VITI
(Calcetines blanco de hilo)

En Todas Partes del MUNDO

EN TODAS partes del mundo la aceptación del CANADA DRY es la misma — en todas partes se le considera El Champaña de los Ginger Ales.

Es tal la semejanza de gustos que existe entre los "connaisseurs," que inevitablemente los lleva a preferir el CANADA DRY.

Y usted comprenderá la razón de tal preferencia al probar el maravilloso sabor de esta exquisita bebida añeja — así como al ver su cristalino centelleo. Quizá la aprecie aún más al notar cuán admirablemente se mezcla con cualquier licor — whisky, ron, ginebra o coñac.

De venta en los mejores bars, hoteles y restaurantes.

CANADA DRY
El Champaña de los Ginger Ales

Sucesores de Manuel Muñoz y Cía.
Oficios núm. 88. Tel. A-1474

Colchonería "OK"

LIQUIDACION

de muebles para niños, colchones, colchonetas, almohadas, cojines, flor-seda a 20 cts. lb. Los colchones viejos se dejan nuevos.

Aguila 143. A-2273.

E. P. D.

EL SEÑOR

Alejo Sotolongo Castro

HA FALLECIDO

Y dispuesto su entierro para hoy, día 8, a las cinco p. m., en nombre de su señora madre, viuda, hijos, hermanos y demás familiares, rogamos a las personas de su amistad encomienden su alma a Dios y se sirvan acompañar el cadáver desde la casa mortuoria, calle Neptuno número 205 (altos) en esta ciudad hasta el Cementerio del pueblo de Colón, provincia de Matanzas; favor que agradecerán.

Habana, 8 de junio de 1932.

Antonio Sotolongo Castro; Francisco M. de León Sotolongo; Francisco Caso Sotolongo; Emilio Gómez Sánchez; Fernando Jurado Cubas.

M.E.C.D. 2016

Sociedades Españolas

LA REUNION DE PROPAGANDA EN ASOC. CANARIA

Se celebrará hoy, miércoles y concurrirán los altos cuerpos para intensificar propaganda

Por el doctor Miguel Angel Diaz y Gutiérre, Presidente General y por los Presidentes de las Secciones de Sanidad, Cultura, Propaganda, Recreo y Adorno, Fomento Económico Interes y Comité de Damas, se ha cursado una comunicación a todos los asociados y asociadas integrantes de dichos organismos, citándolos para una reunión conjunta que se celebrará en la noche de hoy miércoles, en la cual se tratar n asuntos de capital importancia relacionados con la intensificación de la campaña de propaganda por los medios que se estimen más adecuados.

En la reunión se recabará de todos los presentes su más decidida ayuda para que esa inmensa labor que se ha de desarrollar se vea compartida por todos los que, de alguna manera intervienen en las administración social.

Para este acto san sido invitados los socios y asociadas de la Habana.

Delegación de Cabaiguán

Con gran entusiasmo se han iniciado los preparativos por la Sección de Propaganda, Inmigración y Protección al Trabajo de la Asociación Canaria, para la visita que hará por una representación de la misma y Delegación de Cabaiguán atendiendo a la atenta invitación que se ha hecho a este objeto.

miembros del Comité Ejecutivo a la

La fecha señalada para esta visita es el sábado 18 de los corrientes.

Germtán Rodríguez Gómez

Se encuentra ligeramente enfermo nuestro buen amigo señor Germán Rodriguez Gómez, Secretario General de la Asociación Canaria, a quien deseamos un pronto restablecimiento.

PROXIMA FIESTA ARENALESA

El domingo 12 de los corrientes en la Glorieta de la casa-club de los arenaleses tendrá efecto una magnífica matinée-bailable, que será amenizada por el popular septeto «Nacional», quien está ensayando distintos números que han de figurar en el programa de este acto; también se efectuará un extraordinario partido de foot-ball en el nuevo Campo Arenalés, Josefina y Avellaneda, Víbora.

Por el Presidente de la Sociedad, ha ordenada la reunión de un gran número de entusiastas arenaleses, a fin de tratar sobre la reinstalación de un «court» de tennis y de la implantación de un «floor» de basket, que ya una vez que la Junta de Directiva al considerar las distintas peticiones de los elementos deportivos, acordó autorizar al Presidente para que prestara al asunto la mejor atención posible; esta reunión se celebrará en el Centro Gallego el próximo jueves a las ocho y media de la noche. Existe un gran entusiasmo entre las familias arenalesas por concurrir a esta Junta, fácil es suponerlo, si se tiene en cuenta que la impresión general del Gobierno de la Sociedad es hacer el mayor número de mejoras en el Campo de Deportes, en beneficio del mejor esparcimiento y solaz de los asociados.

Los arenaleses están preparando una gran fiesta para el mes de julio, su organización será objeto de esmerada atención, La Comisión no escatimará gastos ni esfuerzos que redunden en el lucimiento de la misma. Están preparando también un Concurso.

UNA GRAN MATINEE DE LOS DE COSPEITO

La conocida sociedad Hijos del Ayuntamiento de Cospeito, viene laborando con el entusiasmo que siempre ha demostrado, en todas sus fiestas para la celebración de una gran matinée en los jardines de La Polar, salón Trimalta, el próximo dia 3 de Julio

Este grandioso festival será la in-

Este grandioso festival, será por invitación, las cuales pueden solicitarse en la Secretaría de esta Sociedad, Palacio del Centro Gallego.

Con verdadero placer nos enteramos que ha sido dado de alta en la casa de salud La Benéfica, nuestro amigo el joven José Montes, hijo del bien querido Presidente de la sociedad Hijos del Ayuntamiento de Cospeito.

Enviamos nuestra felicitación al papá y al hijo por haber recobrado su salud.

ADELGAZAR ES PELIGROSO

Cuando las carnes disminuyen, y los músculos aflojan, las energías también rebajan. Resultado: debilidad que invita enfermedades. Descuidarse es peligroso. Protéjase ahora contra anemia y tuberculosis. Tome la Emulsión de Scott de aceite puro de hígado de bacalao legítimo de Noruega.

Enriquece la sangre, tonifica los nervios, ¡revitaliza el organismo entero! Tómela desde hoy.

Rechace toda imitación. Acepte sólo la

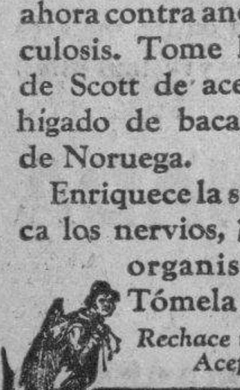

EMULSION DE SCOTT

Exija siempre esta marca

RICA EN VITAMINAS

JUNTAS DIRECTIVAS

CLUB LUARQUES: celebrará Junta Directiva, hoy día ocho del actual a las ocho y media de la noche, en el Centro Asturiano.

CLUB TINETENSE: celebrará Junta Directiva, mañana día nueve del actual a las ocho y media de la noche, en el Centro Astur.

PUENTEDEUME Y SU PARTIDO, celebrará Junta general, hoy, día ocho a las ocho y media de la noche en el Centro Asturiano.

CLUB GRADENSE: celebrará Junta Directiva el día diez del actual a las ocho y media de la noche, en el Centro Asturiano.

UNION DE VILLAVICIOSA, COLUNGA Y CARAVIA: celebrará Junta General hoy, día ocho, en Corrales dos, a las nueve de la noche.

NATURALES DEL CONCEJO DE NAVIA, celebrarán Junta Directiva, hoy día ocho del actual, a las ocho y media de la noche, en el Centro Asturiano.

ASOCIACION DE LANGREANOS. Celebrarán Junta Directiva hoy, dia ocho, a las ocho y media de la noche, en el Centro Asturiano.

ACTIVARAN LA PROPAGANDA EN CENTRO ASTUR

Al efecto se celebrará una importante reunión a la que citará la S. de Propaganda

Para esta semana se anuncia una reunión de la Sección de Propaganda del Centro Asturiano de la Habana con los empleados de la casa de Salud «Covadonga», propiedad de dicha sociedad.

Motiva esta reunión el hecho de que los empleados de la Casa de Salud, tanto científicos como administrativos, en su deseo de cooperar a la intensa campaña que viene haciendo la Sección de Propaganda han hecho numerosas inscripciones de las cuales harán entrega a la Sección en esta reunión en la que, además, los empleados informarán de la labor que vienen desarrollando en su deseo de prestar toda su cooperación a la Sección de Propaganda para que ésta pueda dar mayor auge a la campaña que ha emprendido para el aumento de la lista social.

EL FESTIVAL PARA EL SANATORIO

Con tesón, con esa energía que saben imprimir en los actos que organizan actúa la Sección de Recreo y Adorno del Centro Asturiano en cuanto concierne a la fiesta que se celebrará el día diecinueve de junio en los jardines de La Tropical.

Ya se encuentran repartidos los talonarios para esta fiesta, que por ser la primera que la Sección de Recreo y Adorno lleva a cabo fuera del edificio social del Centro, ha puesto y pone de su parte cuanto es posible para que la misma constituya un triunfo más que añadir a los muchos que la Sección tiene conquistados.

Los mejores conjuntos musicales de la Habana, los que llevan tras de sí el elemento bailador han sido contratados por la comisión organizadora de la fiesta que quiere que su aporte a la obra del Sanatorio en Asturias sea una buena cantidad como la necesita la comisión y como la merece la obra, que es eminentemente humana y de alta trascendencia y compenetración social.

ALCALA ZAMORA EN LOS NATURALES DE ORTIGUEIRA

El próximo dia 24, dia de San Juan, se develará en el local social el retrato con su autógrafo que envió a la Sociedad de Naturales de Ortigueira el primer Magistrado de la República Española.

Honor grande para los de Ortigueira el que su primer mandatario les haya enviado este recuerdo por haber sido la Asociación de Ortigueira la primera que le ha nombrado Socio de Honor al implantarse la República en España.

Todos los asociados pueden asistir a este acto pues al mismo tiempo se conmemora el IV aniversario de la fundación de la citada entidad benéfica.

En esa fiesta también se le hará entrega de los títulos de Presidente de Honor del Consejo de Damas a la señorita Georgina Cabo y de Secretario Contador de Honor al señor Francisco Villar Villar.

Será una fiesta exclusivamente para asociados, pueden concurrir provistos del recibo del mes.

BAILE DE LA JUVENTUD REPUBLICANA ESPAÑOLA

El próximo sábado 11 del corriente se celebrará un grandioso baile organizado por la Juventud Española Republicana, en los amplios y nuevos salones de la Artística Gallega, Zulueta, 46, altos. Amenizado por la renombrada orquesta de Ismael Díaz con su cantante y el famoso sexteto Jóvenes del Cayo, dirigido por el conocidísimo cantante Miguelito Valdés.

El número de invitaciones solicitadas todos los días en Zulueta, 46 y Cuba, 104 es así como asegurarse una nutrida y selecta concurrencia.

Sólo se cobrará la guardarropía.

EL DEPORTIVO DE LUYANO

Para el próximo sábado 18 del actual está sociedad tiene anunciada una gran fiesta bailable en sus salones sociales situados en la Calzada de Concha 236, altos.

El programa bailable estará a cargo de la Orquesta de Marcelino González y del sexteto Los Diplomáticos.

La Sección de Recreo y el Comité de Damas laboran con gran entusiasmo para el mejor lucimiento de esta fiesta.

Solicite su invitación en la Secretaría.

LA EXPOSICION ESCOLAR EN EL DEPENDIENTES

Se inaugurará el próximo viernes y permanecerá la apertura los días 10 y 11

El viernes próximo, dia 10, a las ocho de la noche, se inaugurará la Exposición Escolar de trabajos en la Asociación de Dependientes. Esta durará tres noches: las del viernes 10, s bado 11 y domingo 12. La Exposición como su nombre indica, será el exponente de la obra del alumnado durante el curso 1931-1932. Y a pesar de las vicisitudes con que ha tropezado la población escolar en general durante ese tiempo, se espera que la labor rendida por los alumnos de Dependientes no desmerezca del alto concepto que esas esculas lograron tras muchos años de esfuerzos sostenidos y brillantes. Al acto de la inauguración ha sido invitada la Junta Directiva y se invita atentamente a todos los asociados padres y familiares de los alumnos.

Don Luciano Martinez, Inspector de las Escuelas, después que el Dr. Riveiro, Presidente de la Sección de Instrucción declare abierta la Exposición, dirá el discurso que tradicionalmente se dice en ese día.

La Exposición tiene dos secciones: una, correspondiente al Departamento de niñas que dirige la Dra. Carmen de la Puerta Valdés, y la otra corresponde al departamento de varones, quie dirige el Profesor señor Manuel I. Mesa Rodriguez.

Trabajos Quirúrgicos

El renombrado cirujano doctor Félix Pagés se ve como siempre abrumado de atenciones propias de su profesión. Ultimamente operó con gran éxito a los asociadoas señores Francisco Morejón, Esteban Diaz, Fernando Salas, José Sánchez, y Gustavo Igualada. Dichos enfermos se hallan completamente restablecidos y pregonan el excelente tratamiento que les dispensó el cirujano Dr. Pagés y el personal todo de la Casa de Salud La Purísima Concepción de la Asociación de Depiendientes.

Reparto de Premios

En la Academia nocturna de la Asociación de Depiendientes se efectuó además del Concurso de Mecanografía de que ya dimos noticia, unas interesantísimas oposiciones entre los alumnos de Aritmética Mercantil, Teneduría de Libros y Contabilidad para optar a varios premios donados por los señores Antonio Rodriguez, Contador de la Asociación; Gaspar Diana, Luis Ramirez Cartaya, Andrés Blanco, José R. Villalón y José M. Fernández Roig, Profesor de las enseñanzas citadas en la Academia de la Sociedad. El concurso dió la medida del extraordinario adelanto del alumnado que bajo la dirección competentísima de Roig realizó un curso brillante como se demostró en los exámenes generales y especialmente en sta justa de los sobresalientes.

Los premios correspondientes a estos alumnos y los del Concurso de Mecanografía serán entregados en la noche del viernes en el momento de la apertura de la Exposició Escolar.

El Tribunal que juzgó la oposición estaba integrado por los señoresLuis Ramírez Carataya, como Presidente; Andrés Blanco, Director de la Academia; como Secretario, y José Fernández Roig, Profesor de la enseñanza, como Vocal. Los alumnos triunfadores son: José Piñeiro, premio único de Aritmética Mercantil, y en Teneduría de Libros y Contabilidad, primer curso: premio lo Tirso Carrillo; segundo, Celestino Menéndez; tercero, Ismael Ralau; cuarto, Francisco Guzmán; quinto, José Piñeiro. Segundo Curso: primer premio, Reinaldo Rodriguez; segundo, Antonio Caballero; tercero, José de J. Castaño; y cuarto, Esteban M. Silva.

GRANDIOSO FESTIVAL DE DETALLISTAS DE TABACOS

Bajo la Presidencia del señor José Raris Bello celebró sesión la Junta Directiva de la Asociación tratándose de los asuntos administrativos.

El Comité Organizador del Festival informó de los preparativos que vienen verificándose para la mejor organización de dicha fiesta que promete ser un verdadero éxito dada la animación existente para concurrir al mismo.

También informó del número de entradas que se encuentran vendidas que alcanza una importante cantidad, recibiéndose a diario gran número de solicitudes de éstas y también para los merenderos de los que se están instalando una buena cantidad por resultar insuficientes los existentes.

La animación entre los concurrentes es enorme, pues tendrán ocasión de asistir a un festival amenizado por las más conocidas orquestas, como las de Antonio María Romeu, Belisario López, Diplomáticos de Pego, Sonora Matancera, Cuba de Collazo y Los Barcaleses.

Las entradas pueden adquirirse además en trescientos establecimientos de venta de tabacos y cigarros, a los cuales se han enviado nuevas remesas para atender la gran demanda de los solicitantes.

DEL SANATORIO DE HIJAS DE GALICIA

INGRESOS: Avelian Paradela, Aurora Pernas, Agripina Fernández, Dolores Losada, Modesto Evidente (menor), Manuel Alvarez (menor), Carmen Fernández Alvarez, Ondeina Mariño, María. Mariño, Isabel Rodriguez, Humberto Costa (menor), Caridad P.érez, Angela Piñeito, Herminia Balboa, Ana Nonosat, María Fernández, Amadora López, Maria Castro, María Alvarez y Francisco Franco.

Altas: Flora Portela, Rosa Sanmartín, Jesusa Díaz Goyal., Pilar Sotelo, Genovena Vega y Aurora Blanco.

GRAN FESTIVAL

-: DE LA :-

ASOCIACION DE DETALLISTAS DE TABACOS Y CIGARROS

EN TODOS LOS JARDINES DE LA CERVECERIA

"LA TROPICAL"

DOMINGO 12 DE JUNIO

ORQUESTAS

ANTONIO M. ROMEU

BELISARIO LOPEZ

DIPLOMATICOS DE PEGO

SEXTETOS

SONORA MATANCERA

CUBA DE COLLAZO

--- QUINTETO BARCALES ---

CABALLEROS 80 cts. DAMAS GRATIS

TOME CERVEZAS

LA TROPICAL y CRISTAL

CLARA EXTRA CLARA

CERVECERIA LA TROPICAL

LOS EXAMENES BRILLANTES EN CTRO. GALLEGO

Ellos patentizaron la labor y celo intensos de Sección de Bellas Artes y alumnos

Con extraordinaria brillantez e inusitado lucimiento ha celebrado la Sección de Bellas Artes, en su Conservatorio, los exámenes de Música, Solfeo y Piano y los de Dibujo y Pintura patentizando la admirable labor realizada por el profesorado y el aprovechamiento con que los alumnos han sabido adquirir las enseñanzas de sus maestros.

En todas y cada una de esas asignaturas los escolares han dado fehacientes testimonios de la solidez de sus conocimientos y de su capacidad para el cultivo de la Música, el Dibujo y la Pintura.

Por el magnífico resultado de esos exámenes merecen sinceras felicitaciones los profesores de Bellas Artes y la Sección del mismo nombre.

El domingo último dieron comienzo en el plantel Concepción Arenal, del Centro Gallego, los exámenes de fin de curso.

El plantel Concepción Arenal, tan competentemente dirigido por la culta señora Andrea López viuda de Aros—está conquistando en estos exámenes una vez más la eficiencia de su profesorado.

Vaya, pues, para la distinguida directora y para la Sección de Cultura del Muy Ilustre Centro Gallego, nuestra felicitación más afectuosa.

LA GRAN VERBENA «CAMPOS DE AMAPOLA»

La gran verbena Campos de Amapola, que las Colonias Zamoranas y Palentina darán el día nueve de julio próximo en los salones del Centro Castellano, habrá de ser algo tan original que todos los asistentes a ella habrán de quedar encantados.

Artisticamente, ya el gran decorador cubano, Lorenzo Canals, dió comienzo a sus labores, las cuales habrá de ser uno de los más grandes acontecimientos.

Las Comisiones más importantes fueron confiadas a las personas más sobresalientes de ambas colonias, tales como los señores Claudio Luelmo, Antonio Orbay e Ismael García Vicente, Presidente Tesorero y Secretario respectivamente.

La música será lo más selecto hoy en día, tales como los Hermanos Castro, Antonio María Romeu y el Septeto Nacional.

UNA TARDE EN LA SUIZA ESPAÑOLA

El domingo dia 12 se celebrará en todos los jardines de La Polar, el gran festival que patrocina la sociedad Ferrol y su comarca, bajo el sugestivo nombre de «Una tarde en la Suiza española». Cinco magníficos conjuntos musicales, serán la «gloria» de los bailadores, que seguramente encontrarán en esa tarde motivos de satisfacción. Se sorteará entre la concurrencia, tres magníficos premios, regalo de la Comisión de fiestas y casas de comercio.

Reina gran entusiasmo por la fiesta de los ferrolanos, donde habrá buena música y mujeres lindísimas, siendo eso el motivo del gran éxito de esa sociedad en ese magnífico festival. Nos avisa la Comisión de fiestas, que hagamos saber a los asociados que tengan entradas, que la liquidación de las mismas será el dia 10 viernes, en la secretaría de la Sociedad, ya que como se trata de adjudicar premios, las entradas que no se liquiden en ese día se contarán como vendidas. Ya lo saben, el viernes día 10 de 8 a 10 de la noche, liquidación de entradas.

SUSCRIBASE AL Diario de la Marina

LOS ENFERMOS DE «DEPENDIENTES»

El vocal de la Junta de Gobierno, señor David Linares ha ingresado enfermo en el pabellón «Pérez y Pérez» y ocupa el departamento número 463.

Hago votos por el restablecimiento del distinguido amigo.

INTOXICADO

En el Hospital Municipal fué asistido de síntomas graves de intoxicación Andrés Batana Blanco, vecino de Vaso 1, en Regla, que dijo sufrió en la esquina de Gloria y Belascoaín, al ingerir leche y plátanos.

UN PROCESADO

El juez de instrucción de la Tercera, dictó auto de procesamiento contra David Arjona Muñoz, por hurto, excluyéndolo de fianza, por encontrarse en rebeldía.

GRAN LIQUIDACION de PLUMAS de FUENTE

Liquidamos a menos del costo, los más modernos tipos de PLUMAS DE FUENTE de las afamadas marcas «WATTERMAN», «SACHAFFER» y «CONKLIN». Esta oportunidad de adquirir una pluma de calidad a un bajo precio. Tenemos juegos de pluma y lapicero, propios para regalos.

No pierda esta oportunidad.

HISTORIA DE LOS HETERODOXOS ESPAÑOLES

Por D. MARCELINO MENENDEZ PELAYO

Acaba de aparecer el tomo VII de la segunda edición de esta obra notabilísima, verdadero monumento literario nacional, que completa la serie de sus obras completas en edición esmerada, hecha bajo la dirección de don Miguel Artigas. Este volumen VII, que es a la vez el último, trata de los heterodosos afrancesados, la heterodixia en las Cortes de Cádiz, durante Fernándo VII, los protestantes del siglo XIX, la política heterodoxa durante Isabel II. Filosofía heterodoxa de 1834 a 1868 y una breve recapitulación de la historia eclesiástica desde 1868 al presente.

Precio de este tomo, en 4o., encuadernado en piel valenciana: ($7.00) $5.25

HISTORIA DE LOS PAPAS

Por LUDOVICO PASTOR

Versión de la 4a. edición alemana por el

P. RAMON RUIZ AMADO, S. J.

Obra compuesta según los documentos existentes en el Archivo Screto Pontificio y otros muchos y valiosos archivos, que contiene multitud de datos interesantes, hasta ahora desconocidos.

Forman la obra 16 tomos en 4o. de unas 500 páginas cada uno, encuadernados en tapas especiales.

Precio de la obra completa ($64.00) $58.00

EN DEFENSA DEL REY

Obra de afirmación realista.

Por FERNANDO VALERA

Obra dedicada a los leales de la Monarquía española, ilustrada con retratos de S. S. Pío XI y los de toda la familia Real española, y que estudia la labor política realizada en España durante los últimos años en que reinaron.

Precio del ejemplar, en 8o. a la rústica ($2.00) $1.50.

PORQUE ACTUAMOS COMO SERES HUMANOS

Por el DR. GEORGE A. DORSEY

La anatomía, la psicología, la antropología y las modernas corrientes metapsíquicas, tienen amena al par que científica exposición en esta obra, en la que no se sabe si admirar más la profundidad o la diversidad de conocimientos, todos ellos encaminados a que el hombre se conozca a sí mismo.

Precio del ejemplar, en 5o. en tela ($2.40) $1.80

METODOLOGIA DE LAS CIENCIAS NATURALES

Colección «Cuadernos de Trabajo»

Por VICENTE VALLS

Exposición sencilla de los métodos científico-pedagógicos más modernos para la enseñanza de las ciencias naturales, ilustrando con grabados todas las lecciones e indicando el instrumental moderno que requiere.

Precio del ejemplar en 4o. a la rústica (¡0.80) $0.60.

PROBLEMAS ETICO-REIGIOSOS

por el P. FERNANDO GARRIGOS

Las predicaciones de cuaresma, dadas en la catedral de Valencia este año, han sido recopiladas en este volumen, en extremo interesante, especialmente hoy que el mundo confronta diversos problemas ético-religiosos. La obra está dedicada a la juventud estudiosa.

Precio del ejemplar, en 8o. a la rústica ($0.60) $0.45.

LA MODERNA POESIA

Obispo 135. Apartado 605. Teléfono A-1171, Habana.

CERVANTES

Galiano 62. Apartado 1115. Teléfono A-4958, Habana.

INTOXICADA

Luisa Castillo Febles, de 21 años y vecina de Tulipán 24, sufrió una grave intoxicación, al ingerir ciertas sustancias tóxicas desconocidas, con ánimo de privarse de la vida, por estar aburrida.

COLEGIO "LA EMPRESA"

PARA PUPILOS

PENSION MENSUAL: $10.00

CALZADA DE LUYANO 85

Quinta «Campo Alegre»

Visite el Colegio. — Solicite Prospecto.

Viboreñas

TINA FARELLI
ARTURO BOVI

Acostumbramos a escribir los nombres así cuando se trata de una boda, y esta vez son los de unos estimadísimos esposos unidos por el Amor y el Arte, cuyo frutos en su Filarmónica Italiana obtienen a diario ininterrumpidos triunfos en coliseos y salones, en las más brillantes fiestas, por una pléyade de jóvenes cantantes que proclaman la más exquisita escuela del Maestro Bovi y de su amante compañera Tina.

El domingo en la noche se efectuó en el Conservatorio Arias, de la excelente profesora señora Asunción G. de Arias un merecidísimo homenaje a los esposos Farelli-Bovi contando con el valioso concurso de un grupo de sus alumnos y del Maestro, que lo es de ese Conservatorio desde el año 1920.

Asunción, que tan pocas veces nos permite escucharla, no podía, tratándose de ellos, dejar de tomar parte, e igual hizo el afamado profesor de violín señor Joaquín Molina.

La hermosa sala de San Mariano número 2, resultó pequeña para contener la numerosa y distinguida concurrencia que asistió, empezando el homenaje puntualmente a la hora señalada, con valses de Brahms por las pianistas señorita Cachita de Arias y su amante mamá.

La graciosa trigueña Ofelia Raola recitó de inimitable manera la poesía «Tu me quieres blanca...», siendo aplaudidísima.

Fué el primer número de canto el duo «Guarda che bianca luna», por las señoritas Cachita de Arias y Gloria María Ortega, que cantaron con gran sentimiento.

El duo de «Carmen» soprano y tenor, valió a la bella señorita Elia Dobal y al señor Roberto Miró una salva de aplausos interminable. Elia cantó con toda su alma de artista.

«Lysistrata» fué un soberbio terceto por la bella dama Ofelia López de Guasch y las gentiles señoritas Elvira Berenguer y Oneida Padilla.

Fueron estos los números de canto en la primera parte, con acompañamiento de piano del Maestro Bovi, pues Silverio Díaz, que tenía a su cargo la Romanza de «Gioconda» se encontraba con una afección a la garganta.

En esta parte interpretaron Menuett «L'Arlesienne» la señorita Enriqueta Brieba; Norweglan Bridal Procession, la señorita Carmelina López, y el vals número 14 de Chopin, la señorita Cachita de Arias, demostrando ser unas excelentes pianistas.

El Koncertino Op. 133 de Hans Sitt, estuvo a cargo de la linda muñeca violinista señorita Eva Reyes con su profesor señor Joaquín Molina y la Directora que los acompañó al piano.

Gran parte de la concurrencia, de pie, no cesó de aplaudirlos.

«Ballo in Maschera», de Verdi, fué el primer número de la tercera parte, por el gran bajo señor Vicente Llamazares, que fué muy aplaudido por admiradoras manos femeninas.

Y de nuevo fué muy celebrada Gloria María Ortega en el «Libro Santo» acompañada por Eva Reyes.

Elvira Berenguer cantó sentimentalmente la Romanza del Trovador, acompañada por el Maestro Bovi.

Elia Dobal en «Pagliacci», (Ballatella) demostró de nuevo sus grandes facultades de exquisita cantante.

Y la hermosa Plegaria de Tosca, por Oneida Padilla, le valió otro gran triunfo.

Ofelia Raola tuvo que salir al pequeño escenario después de haber recitado con su gracia inimitable la poesía «Tus ojillos negros», para escuchar nuevos aplausos.

Oriental Op. 232 y el Estudio No. 12 de Chopin, lo interpretaron las pianistas Enriqueta Brieba y Carmelina López.

Airs Tziganes, violín y piano, fué un motivo para aplaudir a las señoritas Eva y Mirta Reyes.

Y terminó tan brillante concierto con el Cuarteto, acto IV, de Rigoletto, por Ofelia López de Guasch, la señorita Cachita de Arias y los señores Roberto Miró y Vicente Llamazares, brillantísimo broche que tuvo.

Una gradabilísima sorpresa nos tena reservada la bellísima señorita Isabelita Elías, la que a reiteradas peticiones tuvo que cantar, y lo hizo acompañándose, la bella canción «Mírame así», y la miramos tan admirable como siempre, pues se encuentra en el completo dominio de su hermosa voz.

He alterado el programa en el orden de los números, pero fué cumplido como se publicó.

Entre la numerosa concurrencia, tuve el gusto de saludar a un bien querido y admirado amigo, al profesor de canto y celebrado tenor Francisco Fernández Dominicis y a su distinguida esposa señora Ana Mariani de Fernández Dominicis, recordando sus constantes triunfos desde hace buen número de años.

A la joven y bella dama Gabrielita Hamel de la Riva; mi buena amiga Sara Cortina; señoras de Alba, de Morgado, de Cabrisas, viuda de Chemendi, señora de Palacín, de Santa Cruz, de Rivas, Carmen Márquez de Born, Ascensión Escalera de López, Rosa Llovio de Abascal, señora de Reyes, Belén López de Gómez, señora Vega de Miró, señora de Ortega, Isabel Huguet de Elías, señora de Cartaya.

Y tuve el gusto de saludar a la joven y elegante viudita Bertha Puig, que no frecuenta nuestras fiesta y no quiso dejar de disfrutar del homenaje a los queridos esposos Farelli-Bovi.

Entre las señoritas recuerdo:

Dos amiguitas muy lindas: Blanquita Dobal y Margarita Linares.

María Australia López, la graciosísima trigueñita.

«Gaby» de la Riva y Hamel, de hereditaria belleza.

Esther Traité, Nenita Pallarés, Cortina, Lourdes Arrufá, Emil[...] Martínez, Lolita Solís, Nena Bere[...]guer, Pilar Elías, Hortensia Chac[...] Mercy Mecalling, Margarita Nov[...] Dinorah Torriente, Graciella Delga[...]do, María Josefa Fernández, Dul[...] María Rodríguez, María Luisa Esc[...]lera, Carmelina López.

Beba López, Lila Planas, Carme[...]lina de la Cuesta, Lilia Llovio, Am[...]paro Mireles, Carmelina Acosta, Ma[...]ría Lacorte, Martha Planas, Mar[...] Reyes, Carmen Suárez, María An[...]nia Fernández, Pilar Elías, «Ni[...]ta» López, Inés Cartaya, Delfína C[...]yado, Belinda Ortega, Emilita [...] Ada Martínez, y mi parientica m[...] graciosa Engracia Guerra y del Ca[...]tillo.

Un fuerte abrazo dí a los bi[...] queridos amigos Tina y el Maest[...] Bovi, así como también a mi bond[...]dosa amiga Asunción, la incansab[...] Directora, la que desde hacía m[...]cho tiempo no nos obsequiaba co[...] tan exquisita fiesta de Arte, y q[...] fué también en su Conservatorio.

A las doce nos retirámos de e[...] centro de enseñanza artística, des[...]pués de haber disfrutado de hor[...] muy agradables, agradabilísimas.

LA SEÑORA VIUDA DE LOPEZ ALGARRA

La venerable y distinguida dama amantísima madre del excelente amigo doctor Manuel López Valdés, continúa mejorando, fortaleciéndose de la fuerte afección grippal, que dada su avanzada edad, revistió alguna gravedad.

Tanto ella como sus hijos la joven señora Caridad Valdés y «Manolo», como sus bellas nietas Conchita López Valdés y Conchita y «Lilita» López Peñalver, permanecen agradecidísimas a sus amistades por lo mucho que por su salud se interesan, y a todas me complazco en darles a conocer su notable mejoría, que ha de continuar, y pronto estará perfectamente restablecida.

NUEVA RESIDENCIA

Que por mi conducto ofrece a sus relaciones sociales los estimados esposos señora Magdalena Rodríguez Capote y el doctor José Valdés Ru[...] en la casa Santa Emilia número 2[...]

Muy agradecido les permanezco [...] su cortés ofrecimiento, y en su nuevo hogar les deseo disfruten de las mayores prosperidades.

APOSTOLADO DE LA ORACION

Continúan los cultos que desde el día dos celebra en la Parroquia que administra el querido Párroco Padre José Rodríguez Pérez, en conmemoración de su cincuenta aniversario.

Hoy a las ocho de la mañana se[...] la misa cantada con acompañamiento de órgano.

A las cinco y media de la tarde se realizará el piadoso acto de visita a los Panteones del Apostolado y el de quien en vida fué virtuoso Párroco Monseñor Menéndez, en el segundo aniversario de su fallecimiento.

El viernes, continurán los mismos cultos, y además se celebrará el segundo aniversario de la toma de posesión del Padre Rodríguez.

UNA NOCHE DE MODA

Selecto programa el de esta noche en el coquetón Gran Cinema, día de las damas y de las flores, con la gran producción dramática en español SOMBRAS DEL CIRCO, y los Hermanos Max excéntricos musicales en la superproducción..iF,ovjgh;shrdlu la super comedia LOS CUATRO LOCOS, sin que falten los obsequios a las señoras y señoritas, pases, fotos, flores de la casa de Cofiño y otros.

Mañana jueves, TODO POR EL AIRE, por William Haines y el gran [...]

La interesante cinta UNA HORA CONTIGO, por el inimitable Maurice Chevalier, será el viernes día diez y siete.

LA NOVENA TARDE DE TEATRO Y MUSICA

En deuda estaba con el admirado amigo, el comediógrafo señor José Cid, por no haber dado cuenta de la trasmisión de su novena tarde celebrada el pasado domingo.

La parte musical estuvo dedicada al gran violinista y compositor cubano José White, cuyas obras fueron interpretadas por su alumno, hon[...]ra de su maestro, señor Casimiro Zertucha, que fué acompañado al piano por el profesor César Pérez Sentenat.

El buen amigo Zertucha dedicó «dos palabras» a su inolvidable maestro, ya podrá suponerse, de reconocimiento y recuerdo a su memoria.

Después interpretó «Es Triana», «Juventud», (Habanera) «La Bella Cubana», (Id) «Helas», Vals y la famosa «Zamacueca», danza chilena, acompañado por el señor Pérez Sentenat.

Debo felicitar principalmente al incansable Pepe Cid, al que debemos tan deliciosas tardes, de buena música labor desprovista de todo interés mercantil, que tanto las desmerita[...]ría.

¿Qué nos prepara para el próximo domingo?

CLUB SAN MIGUEL

En mi poder la invitación que cortésmente me ha dedicado el estimado amigo señor Francisco Gil, competente Presidente de este próspero Club, para su baile en la noche del próximo sábado día once, en su local de Reyes número 63, a las nueve de la noche.

El bello grupo de gentiles «miguelistas« está laborando por obtener otro éxito más y a fe que lo obtendrá.

Gracias a Don «Paco» por su invitación, y espero poder decirles la víspera:

«No faltaré».

Urbano del Castillo.

M.E.C.D. 2016

GANGA

Compre esta Residencia

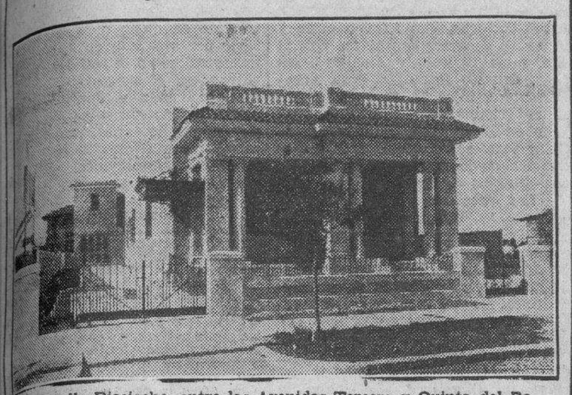

En la Calle Dieciocho, entre las Avenidas Tercera y Quinta del Reparto Miramar, a la acera de la sombra. Se compone de escalinata de mármol de entrada, portal, lujosa marquesina, sala y hall con piso de mármol; patio sevillano interior, con su fuente; cuatro espaciosas habitaciones con sus closets; dos baños intercalados de gran lujo; espacioso comedor con gran decoración; pantry y cocina con su despensa; cuarto y baño para la criada; escalera a la azotea; garage en cuerpo aparte, con cuarto para el chauffeur, con su cuarto de baño; lavadero doble, carbonera; jardín al frente, a los lados y al fondo; cenador cubierto de pinos y pasillos laterales.

De entrada $5,000.00 y el resto con facilidades de pago.

Tenemos terrenos para construir otras casas, en este Reparto en Alturas de Almendares y en el Reparto Mendoza en la Víbora, a precios de situación.

Habana California Constructing Co.

O-Reilly 40.—Teléfonos M-7070 y M-7056.
Admor. y Director Técnico:

CRISTOBAL DIAZ
Ingeniero y Arquitecto.

RADIO Y ELECTRICIDAD

Por ALBERTO GIRÓ

MARYLA GRANOUWSKA, ESTA NOCHE EN LA «HORA MAJESTIC»

El programa combinado para la Hora Majestic de hoy, que será transmitida, como de costumbre, de 8 a 10 de la noche, desde la emisora CMK, es interesantísimo, y ha despertado extraordinario interés entre los radio escuchas.

Tomará parte en esta audición, como solista, la famosa soprano rusa Maryla Granouwska, cantante que ha conquistado rotundos éxitos en sus actuaciones ante los públicos más exigentes de Europa y los Estados Unidos.

Además, la Orquesta «Majestic» que dirige el maestro Andraca, interpretará una programa selectísimo de escogidas composiciones musicales, en las que podrán lucirse todos los componentes de ese excelente conjunto artístico.

GASPAR BETANCOURT EN LA HORA «ORBE», HOY, DESDE LA ESTACION C M W

Ameno e interesante programa ofrece esta noche en su concierto, desde la estación C M W, la Hora «Orbe».

En esta audición será presentada la magnífica Orquesta «Red Devil», aplaudido conjunto que interpretará lo mejor de su repertorio bailable. Además, como una gran atracción en el programa, figura el doctor Gaspar Betancourt, quien recitará, como él solo sabe hacerlo, originales composiciones poéticas.

TRASMISIONES PARA HOY

7.30 a. m. Diario hablado.
10.00 a. m. Sección Social.
11.00 a. m. Hora Vermouth.
12.00 m. Bagatelas Radiofónicas. Orquesta de Romeu y los Trovadores Quevado y Carbó.
1.00 p. m. Diario Hablado.
3.00 p. m. Septeto Nacional.
3.00 p. m. Sección Social.
4.00 p. m. Orquesta Riveiro.
4.30 p. m. Mosaicos C. M. W.
5.00 p. m. Orquesta de Corman.
6.00 p. m. Diario Hablado.
7.00 p. m. Hora Metropolitana. Selección de números de la zarzuela Marina por la soprano Chalía Oñate y un conocido tenor.
8.00 p. m. Hora Múltiple: Comedia. Tercer episodio de la obra policíaca «Bella lo sabe» y diálogo en verso La Pena del Querer. Programa musical por el tenor Adrián Elorza. Acompañamiento por Cuarteto Múltiple.
9.00 p. m. Hora Orbe.
10.00 p. m. Orquesta Almendares que dirige Aurelio Herrera.
11.00 p. m. Buenas Noches.

C M C Y

1355 Kc. 1000 Watts.

Programa de la semana que comienza hoy.

De 12 a 2 p. m. Orquesta y Jazz de Manolo Barba, y números por el Septeto Internacional, integrado por Panchito Valdés y Nené Enrizo.

De 8.30 a 9.30 p. m. Septeto «Anacaona» integrado por señoritas.

De 9.30 a 10.30 p. m. Tenor Emilio Medrano, pianista Blanca Sainz y soprano Graciela Santos.

De 10.30 p. m. a 11.30 p. m. Orquesta de Antonio María Romeu.

Jueves, 9. De 8.30 a 9.30 p. m. Orquesta «Laferté», con su cantante Miguelito García.

De 9.30 a 10.30 p. m. Orquesta Carmina Orbe.

Viernes 10. De 8.30 a 9.30 p. m. (Hora RCA-VICTOR) Orquesta de Cámara C M C Y (Ideas Pazos) bajo la dirección del Tte. Cándido Herrero, tomando parte además la soprano lírica María Ansuategui de Pertierra y Guadalupe Gómez Aday, pianista.

De 9.30 a 10.30 p. m. Dueto Internacional y el tanguista Luis Madrid.

Sábado 11. De 8.30 a 9.30 p. m. Septeto femenino «Anacaona».

De 9.30 a 10.30 p. m. Dueto de guitarras integrado por las señoras Eduvigis Meneses de Castañeda y Teté Romero de Quirós. Recitaciones por la señorita Carmelina Martín.

Domingo 12. De 8.30 a 9.30 p. m. Orquesta de Manolo Barba.

De 9.30 a 10.30 p. m. Inauguración del cuatro de comedias de la C M C Y (Ideas Pazos), bajo la dirección del tenor Emilio Medrano, con la comedia de Arniches «La Gran Fortuna», y número de violín y piano por la señorita Pujol.

Lunes 13. De 8.30 a 9.30 p. m. Concierto por la Banda del 6o. Distrito Militar, Columbia, bajo la dirección del Teniente Cándido Herrero. En los intermedios se ofrecerán números de tangos por el barítono Luis Madrid.

Martes 14. De 8.30 a 9.30 p. m. Cuarteto segundo Machín que dirige Evelio de Lugo Machín.

De 9.30 a 10.30 p. m. Concierto a cargo del pianista Carlos Fernández Vilá, tomando parte la soprano señorita María Adams y el violinista Moisés Neiter.

Orquesta de Manolo Barba. Trasmite todos los días de 12 a 2 de la tarde.

Orquesta de Antonio María Romeu. Trasmite todos los días de 10.30 a 11.30 de la noche.

C M B Z
1010 Kc. 296 m.
Trasmite de 6 a 10 p. m.

C M B C
965 Kc. 310.7 m.
Trasmite de 5 a 11 p. m.

C M K
730 Kc. 410.9 m.
6.30 p. m. Noticiero Deportivo.
9.00 p. m. Concierto «Radio Majestic».

C M C D
925 Kc. 325 m.
Trasmite de 12 m. a 2 p. m. y de 8 a 11 p. m.

W L W
700 Kc. 428 m.
Crosley Radio Corporation. Cincinnati, Ohio.
7.30 p. m. Oliver Smith, tenor y Orquesta.
8.00 p. m. Cuentos.
8.30 p. m. Orquesta y Canciones.
10.00 p. m. Pietro el Manisero.
10.15 p. m. Programa Semi-clásico.
11.00 p. m. Teatro del Aire «Cros[illegible]».
[illegible].30 p. m. Música Bailable desde Detroit Mich.
12.00 p. m. Orquesta.
1.00 a. m. Termina.

W E A F
660 Kc. 454 m.
National Broadcasting Company New York.
7.30 p. m. Orquesta.
8.00 p. m. Grace Moore, soprano, Cuarteto de voces y Orquesta Bailable.
8.30 p. m. Gladys Rice, soprano L. James tenor y orquesta.
9.30 p. m. Artistas Musicales de la N. B. C.
10.15 p. m. Russ Columbo y su orquesta.
10.30 p. m. Vicente López y su orquesta.
11.00 p. m. Canciones.
11.05 p. m. Buddy Rogers y su orquesta.
11.30 p. m. Bailables.

MATANCERAS

EL DUELO DE HOY

Un desenlace previsto.

Falleció en la madrugada del martes, tras un largo penar y una prolongada agonía la señorita Francisca García, perteneciente a gran familia matancera, de muy rancio y muy antiguo abolengo.

En su residencia de la calle de Independencia, confortada con los auxilios espirituales y rodeada de cuantos seres amó en la vida, se extinguió su alma, que ya mora en la santa paz de los cielos.

En las viejas páginas del historial yumurino figuraron siempre los García con el renombre y el prestigio que por su fortuna, por su origen y por su distinción tenían pleno derecho.

Entre los antepasados de ese nombre, ciñó la corona ducal de la Torre, una de las damas de ese apellido.

Llorando a la pobre Pinti, como familiarmente conocíasela en la intimidad, quedan sus hermanos Cusa y Eduardo, el bien querido «Yayo», para los que va mi pésame más sentido en estas líneas.

EN PLENA SEASON

El Balneario Playa Azul.

El cabaret que en la hermosa Varadero ha sido desde su inauguración el rendez vous de familias habaneras que lo hicieron su predilecto para estos deliciosos weeck-ends.

Quedó inaugurada la temporada veraniega en Playa Azul, el pasado sábado y fué a pesar del tiempo reinante, nada favorable, numerosísima la concurrencia a esa simpática casa de Pedrito Lluriá.

Con espléndida cocina, un magnífico bar, y reinando la música siempre en sus salones, «Playa Azul» ofrece en este verano a los que gustan alejarse de la ciudad, para gozar de un bien ganado reposo, alicientes infinitos.

ENGAGEMENT

Recién formalizado.

Para el joven Miguel Tapia y Dávila, hermano del joven cirujano que es director de la Clínica Matanzas, ha sido pedida la mano de la graciosa y gentil señorita Haydée Pérez.

Un compromiso que tiene las mayores simpatías de la sociedad matancera, donde gozan esos novios de afectos grandes.

Enhorabuena.

PINO BRETOS

Entre nosotros.

Por la vía de New Orleans llegó ayer a Matanzas, el simpático young gentleman, que viene de la Gran Academia San Bernardo, donde también cursan sus estudios otros jóvenes matanceros, como los Maribona, los Tamargo, etc. etc.

Para recibirlo a los muelles del Arsenal acudieron ayer amigos incontables de Pino Bretos.

Sea bienvenido a estos lares.

DE FIESTA HOY

El Deportivo.

Abre sus puertas esta noche aquella casa de la calle de Byrne y Blanchet, para ofrecernos el baile que no pudo celebrarse el domingo a causa del mal tiempo.

Toca la Orquesta Interrogación.

Que se ha impuesto para toda fiesta elegante en Matanzas.

Para las nueve p. m. rezan las invitaciones.

MEDARDO VITIER

Está de días.

Celebra su onomástico en esta fecha del ocho de junio, el insigne conferenciante cuya voz se ha dejado oír últimamente en los principales centros culturales de Cuba.

Después del ciclo de conferencias que ofreció en Matanzas, Medardo Vitier deleitó a los villaclareños con otra serie de sus interesantes causeries, y más luego en Cienfuegos, Camagüey y la Habana, también disfrutaron de su cultura, de su ilustración y su saber.

Para el maestro, discípulo, el más apasionado, de Martí, va mi saludo en esta nota.

LAS SRTAS. GOMEZ-PRENDES

Fina y Nena.

Guardan cama desde hace días víctimas de molesta dolencia que con altas fiebres la alejan de sociedad.

Asiste a las señoritas Gómez Prendes su primo el joven médico Arturo Casas Rodríguez, en cuyas manos esperamos cuanto antes verlas restablecidas.

Diré también ya, en esta nota de enfermos, que ha sido dado de alta el pequeño hijo del doctor Trelles Montes, que tan grave estuvo la pasada semana.

Un nuevo éxito de Guillermo Caballero.

El gran especialista de niños.

UNA REUNION

La noche del lunes.

Convocada fué por la señora Clarita Quesada de Lles, para dar el último toque al gran programa de las fiestas que se celebrarán el 24 de junio, para conmemorar el centenario de la Iglesia de San Juan, la parroquia neopoblana, al frente de la cual está hoy como párroco el Reverendo Padre Grenet.

A los festejos religiosos se sumarán otros de carácter mundano, que tendrán efecto el 23, vísperas de San Juan Bautista y el 24 que tan alegre se nos promete en esta barriada.

A la reunión convocada por la señora de Lles, acudieron las principales damas y caballeros de nuestra sociedad, respondiendo a su galante invitación.

NOEMI DE LOS ANGELES

Nueva cristiana.

Con los bellos nombres que aparecen titulando esta nota, recibió las sagradas aguas del bautismo el pasado domingo, la pequeña hija de los esposos el doctor Angel Vitier y la señora Zoila Byrne.

La apadrinaron la señora Sofía Díaz Arce de Fernando y el ingeniero Ricardo A. Byrne, su amante abuelo.

Preciosas tarjetas se han repartido entre las amistades de ese matrimonio como souvenir del acto.

EN PERSPECTIVA

Una fiesta.

La prepara la nueva directiva del Rotary Club, que hoy preside Ricardo Linares, y que se propone devolver a la simpática institución el auge que tuvo siempre.

Hombre de entusiasmos bien probados, de tesoneros empeños, Ricardo Linares, tesorero de esa gran revista habanera «Orbe» devolverá al Rotary matancero los lauros que conquistaron para ese Club, aquellos inolvidables presidentes que tuvo, en don José T. García, en Frank Lavandeira, en Fernando Cancio, en Mario Dihigo, en Juan Quirós, en Miguel Beato y José B. Skidmore.

LA SRA. VIUDA DE MARZOL

Graziella Gordon.

Se encuentra en Matanzas desde ayer la muy distinguida dama a la que trajo a esta ciudad el fallecimiento de la señorita García.

También es nuestro huésped el joven abogado Oscar Pina y Hernández, que pasará aquí una temporadita.

Y Clara Matilde García y Enrique, la señora de García Maceda.

LA ULTIMA NOTA

Es para decir a los suscriptores del DIARIO DE LA MARINA en esta ciudad que deben conservar los recibos puestos ya al cobro, para las dos rifas que durante el mes de junio hará la Unión Mutualista en los días 19 y 26 de este mes, por los sorteos de esas fechas, de la Lotería Nacional.

Dichos recibos son los que darán derecho al premio de las bonitas casas con que obsequia esta Empresa a sus suscriptores.

Manolo JARQUIN.

AMENAZAS

Juana Díaz Castro, de 21 años, vecina de Sol 110, dió cuenta a la policía que su marido Aurelio Cresman Milán, de 27 años, vecino de Luz 57, del cual estaba separada desde hace más de dos años, llegó a su domicilio y trató de llevarse una hija de ambos, a lo que ella se opuso, por lo cual la amenazó con producirle la muerte a ambas y después suicidarse él.

Se sintió otra

"El Compuesto Vegetal de Lydia E. Pinkham ha sido una bendición para mí. Me sentía tan débil que no podía hacer las tareas ordinarias."

"Una amiga que también había sufrido de los trastornos propios de la mujer me habló de su medicina de Uds. y antes de terminar la primer botella me sentí otra."

"Ahora hago mis tareas, cuido de mis niños y me siento fuerte." Sra. Joe Reece, 846 Brighton St., Elcentro, California, E. U. A.

COMPUESTO VEGETAL DE
Lydia E. Pinkham

Puerto

LOS QUE EMBARCARON—Por la Ruta de la Florida y en el vapor Cuba embarcaron para los Estados Unidos Domínico Yepe Martínez, Mario de Armas, Carlos Rivero Alonso, Antonio Aullo Castro, Antonio Fueyo, Pedro Acosta, Carlota Reenes, Annelle Ballwoolsey Filed y familia, Angeles Corrales y otros.

AZUCAR PARA RUSIA.— Procedente de Cárdenas llegó el vapor noruego Vestvard, que tomó en dicho puerto matancero 24,402 sacos de azúcar que van con destino a Rusia.

LOS QUE VAN EN EL MORRO CASTLE.—En el turbo eléctrico Morro Castle, embarcaron para México los señores Harold Guignard Marcel, Alberto Linares y señora Thomas Lewis y señora, María R. Ramírez, Louis Viso y otros.

SALIDAS.— Salieron ayer el Morro Castle para Progreso y Veracruz el Raimund para New Orleans, el Sierra Ventana para Veracruz, el Contessa para Crostóbal, el Cuba y el Estrada Palma para Key West, President Harrison para Panamá, el Calamares para Cristóbal, el Walter D. Munson para Wilmington.

EL FLORIDA.—Con 35 pasajeros llegó ayer tarde el vapor americano Florida que procedía de Key West.

EL PASTORES.—El único barco de pasajeros que se espera hoy, y que es el Pastores de la Flota Blanca, llegará al mediodía, procedente de Puerto Limón y Cristóbal con cargamento de frutas y pasajeros para New York y pasajeros para la Habana.

SIGUE VIAJE EL MARINO SOLITARIO.—Hoy seguirá viaje a los Estados Unidos el intrépido marino americano Edward Miles, que ha dado la vuelta al mundo.

EL QUIRIGUA.—El próximo lunes llegará el nuevo turbo eléctrico Quirigua de la Flota Blanca, que procede de New York y escalas.

EN EL VAPOR AUSSA, EMBARBARCARON 45 pasajeros entre ellos los señores Juan Rodríguez Núñez, y Abel Camacho.

Lleva además productos cubanos entre ellos aguardiente, dulce y otras mercancías.

EL CRISTOBAL COLON. —Ayer llegó felizmente a Veracruz el trasatlántico Cristóbal Colón, que procedía de la Habana.

EL MORRO CASTLE.—Directo de New York, llegó el turbo eléctrico Morro Castle, de la Ward Line que trajo carga general y 65 pasajeros para la Habana y conduce carga y pasajeros para Progreso y Veracruz.

Llegaron en este vapor los señores Manuel Alvarez, diplomático cubano, Domingo y Ana Isasi, James Ardés Jr. José Emilio Battle, Ricardo Betrán, Guillermo González, Armando Larrea, todos estudiantes y María Teresa de Taboada e hijos esposa del corredor de bolsa señor Evaristo Taboada.

PERSONALIDADES MEXICANAS Entre los pasajeros en tránsito de este barco figuran el señor José M. Puig Casauranc, ex-ministro de Educación y Embajador de México en los Estados Unidos que en uso de licencia regresa a su país, con su familia y el secretario Ldo. Enrique Jiménez, el señor Luis Montes de Oca, ex-Ministro de Finanzas de México.

A estos señores se le dinspensaron las cortesías de estilo.

TRESCIENTOS CINCUENTA MIL pesos. El Morro Castle, ha traído otra remesa de plata cubana ascendente a la cantidad de 350 mil pesos que fueron remitidos enseguida a la Tesorería de la República.

EL AUSSA.—De New Orleans y conduciendo carga general y 3 pasajeros en tránsito llegó el vapor italiano Aussa.

EL ESTRADA PALMA—El ferry Estrada Palma llegó de Key West con wagones de carga general.

LOS PASES para visitar los barcos El administrador de la Aduana de la Habana, ha dispuesto, de que en vista de que a fin de mes vencen todos los pases permanentes que poseen personas autorizadas por esa administración, los poseedores de los mismos deberán concurrir a la Administración, a fin de habilitarlos para el Semestre próximo.

EL 17 ANIVERSARIO.—El día 9 del corriente celebrará la Asociación de Corredores de Aduana el 17 Aniversario de su fundación, y para conmemorar ese hecho se develarán dos retratos, uno del administrador de la Aduana señor Joaquín de Oro, y el otro del señor Alvaro Ledón, Vicepresidente de la Port Dock.

SALIO SIN PATRON.—El vigilante Pérez Lago, al inspeccionar de salida la goleta María Julia de la matrícula de Caibarién, comprobó que el patrón de la misma Manuel Pérez Gil, se había desembarcado llevando el barco el tripulante Leonardo Díaz Rodríguez, con lo que se cometió una infracción.

SUCESOS DE POLICIA.— Dos polizones El aduanero Gasso, procedió al arresto en los muelles de Hacendados y a bordo de una fragata que iba a ser embarcada en el ferry Seatrain, de Miguel Pérez Morales y José García, por que pretendían ir como polizones a los Estados Unidos.

OTRO CASO DE ENVENENAMIENTO con piña. José Núñez Espiñeira, natural de España, marinero y vecino de Santa Clara número 10, sufrió una intoxicación, de carácter grave, de la que fué asistido en el Hospital Calixto García.

Dice el Núñez, que se sintió indispuesto después de haber comido una piña estimando que dicha fruta bien por el abono, bien por haber sido puesta a madurar impropiamente la causó el daño que presenta.

Proteja su salud y la de su familia bebiendo agua pura, agua de primera clase,

Agua mineral

LA COTORRA

Servicio de botellones a domicilio

Teléfonos X0-1888-X0-1777

LA levadura en Polvo Royal hace que los pasteles, panecillos y bizcochos se conserven frescos durante más tiempo.

ROYAL
BAKING POWDER

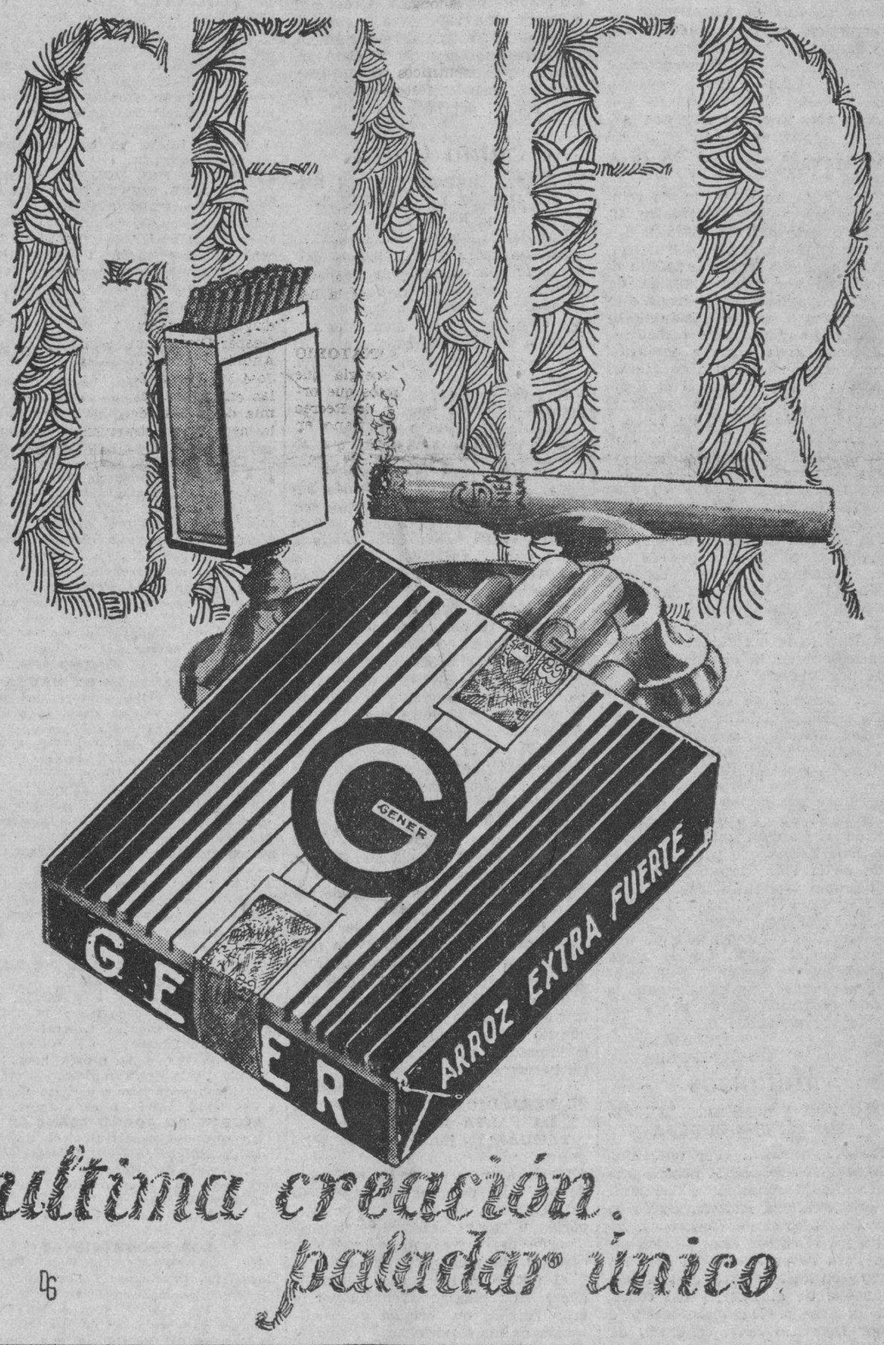

última creación. paladar único

CMW HOY MIERCOLES

588 Kilcs.

A las 7.00 p. m.—Selecciones musicales de la zarzuela Marina, por la soprano Chalía Oñate y un conocido tenor.

A las 8.00 p. m.—HORA MULTIPLE. Comedia: Tercer episodio de la obra policíaca "Bella lo Sabe" y diálogo en verso "La Pena del Querer". Programa musical por el tenor Adrián Elorza. Acompañamiento por el Cuarteto Múltiple.

Sufre Ud. de Dispepsia? Sus digestiones son lentas, difíciles y laboriosas?

Tome «Pepsina y Rulbarbo Bosque» y recobrará su salud prontamente.

35 años de éxitos constantes.

Muchos reputados Facultativos la recomiendan. Se vende en todas las boticas de la Isla.

IRONBEER

FABRICADO A BASE DE FRUTAS·CEREALES·HIERRO.

SALUD·VIGOR·FUERZA

AGUA EXTRA-PURA CON RAYOS ULTRA-VIOLETA

BOTELLAS ESTERILIZADAS A VAPOR

LA BEBIDA NACIONAL.

M.E.C.D. 2016

Desafiliado un delegado renacentista de la asamblea municipal liberal de Jatibonico

Información Telegráfica del Interior de la Isla

POR NUESTROS CORRESPONSALES

Pinar del Rio

PROPAGANDA Y DEFENSA DEL TABACO CUBANO

SAN JUAN Y MARTINEZ, Junio 7.—(Por telégrafo).

Reunido en el Comité local la Comisión Nacional para la propaganda y defensa del tabaco cubano, se acordó dirigirle un telegrama al Honorable Secretario de Agricultura, rogándole sus buenas gestiones a fin de conseguir la entrada libre de derechos a la harina y semilla del algodón que se considera factor importante para abonar las tierras dedicadas al cultivo del tabaco.

SE SUICIDA UN JOVEN

SAN JUAN Y MARTINEZ, junio 7.

Hoy por la tarde se suicidó el joven Ramón Melero González, ignorándose la causa que lo impulsara a tomar tal determinación.

El juzgado se encuentra actuando para esclarecer el hecho.

SUICIDIO DE UN JOVEN

PINAR DEL RIO, junio 7. DIARIO, Habana.

El joven Ramón Mederos González, de 18 años, vecino de la calle Leopoldo Pérez, en San Juan y Martínez, se suicidó esta tarde disparándose un tiro en la sien derecha, que le produjo la muerte casi instantáneamente.

Se ignoran los móviles por los cuales el joven apeló a tan fatal resolución.

El juzgado actúa.

ESPESA NIEBLA EN PUERTA DE GOLPE

PUERTA DE GOLPE, junio 7. DIARIO, Habana.

Espesa niebla llenó de pánico anoche, a las nueve, a los vecinos de esta localidad. Los más antiguos atestiguan que no recuerdan un caso análogo.

Dicha niebla tuvo una duración de quince minutos, desapareciendo, para repetirse a las doce de la noche.

Corresponsal.

Habana

SOLDADO QUE ABANDONA A SU ESPOSA

MARIANAC, junio 7.— DIARIO, Habana.

Victoria Alfaro y Martín, de veintitrés años, vecina de Montalvo, 10, en el reparto Hornos, hará uno o dos semanas que ingirió cierta cantidad de veneno con el propósito de suicidarse, por estar aburrida de la vida. Cuando Victoria hacía esto, se encontraba en los instantes finales de un período de embarazo. Fué asistida de primera intención en el Centro de Socorro de Marianao. Después se la remitió al Hospital Calixto García y más tarde al Hospital de Maternidad de Línea y G., en el Vedado. El 20 de mayo anterior dió a luz en ese último lugar. Ayer abandonó Victoria su reclusión, y cuando llegó a su casa del reparto Hornos se encontró que su marido, el soldado Gerardo Padrón, del Campamento de Columbia, había quitado el hogar de ambos, llevándose muebles y ropas y dejándola abandonada en la calle. La pobre mujer tuvo que ser socorrida ayer por la vecina Evangelina Ruiz. Las autoridades de Marianao conocen la denuncia formulada por Victoria Alfaro.

Intento de suicidio

En el Hospital Militar de Columbia fué asistida ayer Teresa Padilla y Castro, de veintidós años de edad, vecina de 8 entre Primera y Tercera, en Buena Vista, de intoxicación grave por la ingestión de permanganato. La curó de primera intención el capitán médico Vinageras. Dijo Teresa que por estar aburrida de la vida intentó matarse.

El propio capitán Vinageras, asistió ayer en el citado hospital a Carlos M. Martínez, vecino de 10 de Octubre, 205, en Redención, de una herida en el muslo izquierdo, de carácter menos grave, que se produjo al disparársele casualmente la pistola propiedad de su padre con que estaba andando.

Martínez, CORRESPONSAL.

Matanzas

ROBO POR VALOR DE CIEN PESOS EN UNA BODEGA

ROQUE, junio 7. (Por telégrafo.)

Anoche fué robada la bodega perteneciente al conocido comerciante de esta localidad Antonio Gutiérrez Los asaltantes se llevaron ropas, zapatos y víveres por valor de cien pesos. Para llevar a cabo su fechoría, rompieron los balaustres de una ventana que da al interior del cuarto del encargado. Ha manifestado el señor Demetrio Díaz, condueño del establecimiento mencionado que hace algunos días dió cuenta al juzgado con motivo de que habían tratado de entrar en altas horas de la noche. No pudiendo efectuar sus propósitos los ladrones trataron de hacerlo en la bodega de San Meo Ching, rompiendo el quicio de la puerta de entrada. Tampoco lograron llevar a cabo el robo, pues los dueños de ese establecimiento intervinieron rápidamente y los ladrones se dieron a la fuga. El pueblo está completamente intranquilo y estima que volverán a cometerse esos asaltos a la propiedad, ya que para el resguardo de la población, no se cuenta más que con un solo policía y éste, por el mucho servicio que tiene que rendir, no le alcanza el tiempo para estar en todas partes a la vez. Se trata de localizar a esos rateros, toda vez que las autoridades creen haber hallado una pista segura.

Ríos, Corresponsal.

CONCLUSIONES PROVISIONALES

MATANZAS, junio 7.—(Por telégrafo).

El Fiscal de la Audiencia de esta Ciudad, doctor Diego Vicente Tejera, ha formulado hoy conclusiones provisionales en la causa número 140 de este año, del Juzgado de Instrucción de Alacranes, por robo, usurpación de funciones y atentado contra Anacleto Díaz Valdés.

En los últimos días del mes de abril, este individuo se hizo pasar en el término de Bolondrón por miembro de la Guardia Rural, deteniendo a varias personas, entre ellas a Pedro Díaz, Norberto de Armas y Onofre Gómez, a las que amenazó intimidándolas con las armas que portaba para despojarlas del dinero que llevaban. Finalmente agredió al sargento Eduardo García quien pudo capturarlo.

El Fiscal solicita para el procesado dos años, once meses y once días por usurpación de funciones; cuatro meses y un día por robo frustrado y un año y un día por el atentado.

POR INFRACCION DEL CODIGO ELECTORAL

Ha formulado conclusiones también, el Fiscal, doctor César Fernández Pollo, en la causa número 165 del Juzgado de Instrucción de Cárdenas por infracción del Código Electoral.

El 17 de enero de este año, puestos de acuerdo los procesados José Agustín Martínez y Ramón Smith, miembros de la comisión de afiliados del Partido Liberal del Barrio de Martí, inscribieron a más de 90 individuos que no sabían leer ni escribir y estaban inscriptos en otros partidos. Formaron con los nombres de esos sujetos una lista de afiliados falsos. El Fiscal solicita para dichos procesados un año de prisión.

POR LESIONES GRAVES

El juez de Alacranes informa al Fiscal de la Audiencia de Matanzas que ha dictado auto de procesamiento contra Rafael Castillo Gómez, por lesiones graves. Se le ha señalado fianza de 300 pesos.

LE AMPUTARON EL ANULAR

En la mañana de hoy fué asistida en la casa de socorros de esta ciudad Olimpia Lara García, de 23 años de edad y vecina de Merced número 68, en el barrio de Pueblo Nuevo. Recibió lesiones de gravedad al caerle en la mano una viga de acero que le ocasionó la fractura del dedo anular Fué necesario amputarle el dedo. Las heridas presentadas se las produjo en forma casual. El Juez de Instrucción conoce del hecho.

Corresponsal.

Santa Clara

SUSTRAIA MERCANCIA UN EMPLEADO DE LOS FERROCARRILES

PALMIRA, junio 7. (Por telégrafo.)

Anoche fué detenido por el jefe de la Policía de aquí y el vigilante Padilla, el empleado de los Ferrocarriles Unidos nombrado Eusebio Núñez González, en los momentos que sustraía mercancías consistentes en dos sacos de papas y dos más con arroz.

Una vez detenido Núñez, acusó como cómplices del robo a Carlos Torres y José Manuel Sánchez, pudiendo ser detenido el último.

Torres se dió a la fuga y aun no ha podido ser capturado por la policía que espera atraparlo de un momento a otro.

ROBARON UNA RES PARA COMER

YAGUAJAY, junio 7. (Por telégrafo.)

Han sido acusados de matar un torete de la propiedad del señor Guillermo Delgado, los hermanos José y Julio Ibarra Jiménez, quienes comparecieron ante la barra del correccional. Dichos individuos no negaron la acusación y se limitaron a declarar que era verdad que habían sacrificado esa res, pero cometieron el delito debido a que sus familiares llevaban varios días sin probar un solo bocado.

Les fué impuesta una multa de 60 pesos por el sacrificio del animal y 5 pesos por el uso indebido de machetes a cada uno.

Mató a una puerca para dar de comer a sus hijos

El haitiano Agustín Alfredo, también sustrajo del cercado ajeno una puerca con ocho arrobas de peso y la sacrificó, según declaraciones hechas a las autoridades, para dar de comer a sus hijos que hacía varios días que no ingerían alimento alguno. Se le impuso la misma condena que a los hermanos Ibarra.

Corresponsal.

SE PERJUDICA EL CORREO POR LA FALTA DE GASOLINA

YAGUAJAY, junio 7.—(Por telégrafo).

Desde ayer tarde se ha suspendido por falta de gasolina, el servicio del «Gas-car» del ferrocarril de Caibarién, a Morón, ocasionando la suspensión del correo. Al conocerse el caso, ha causado profundo malestar y el pueblo reclama de las autoridades, su rápida intervención por la gran pérdida que origina la paralización de ese servicio.

OBREROS DEL CENTRAL NARCISA RECLAMAN SUS HABERES

Hoy nos visitó una comisión de los obreros del Central Narcisa, quien nos encareció hagamos llegar por medio de la prensa, las gestiones que han estado haciendo para lograr cobrar sus haberes retrasados en la administración de ese ingenio. La situación por que atraviesan los obreros es realmente penosa y cada día se hace más difícil sostenerla. Exponen que se han acercado a las autoridades a fin de poder obtener el logro de sus aspiraciones con esa ayuda, pero que hasta ahora sólo esperan que el administrador de la Compañía oiga sus ruegos ya que estiman, es la única y eficaz solución a sus problemas económicos.

Corresponsal.

AL CAERSE DE UNA PALMA SE PRODUJO LA MUERTE

CABAIGUAN, junio 7.—(Por telégrafo).

Encontrándose subido en una palma que desmochaba en la finca Manacas, barrio de Santa Lucía, cayó al suelo el campesino Ramón Penton quien, a consecuencia del golpe sufrido se produjo la muerte instantáneamente.

Corresponsal.

VEASE MAS INFORMACION TELEGRAFICA en la Página DOS)

INFORMACION POLITICA

Juan Antonio Vázquez Bello nos habla de La Esperanza y Santo Domingo.—El Representante Alemán y el Alcalde Abelardo Ríos ya han entrado en conversaciones de arreglo.—La oficina electoral instalada para la inscripción de afiliados.—Todavía en Santo Domingo puede surgir el ajuste armónico.—Lo que será la Convención Agrícola de septiembre.—El Dr. Miguel Cisneros ofrecerá un almuerzo a los periodistas.—Puede ser nula la reunión de la asamblea liberal de Jatibonico, al no ser afiliado uno de sus delegados.—Los visitantes de ayer al candidato conservador al Gobierno de la Provincia, señor Obregón.—Clemente, enfermo.—La Juventud Conservadora de Sagua la Grande.—Actividades asbertistas.—Notas políticas de Las Villas.—La sesión de ayer del Tribunal Superior Electoral.—Otras noticias

CON EL GOBERNADOR DE LAS VILLAS

Nos encontramos ayer en el Senado con el joven Gobernador Provincial de Santa Clara, el doctor Juan Antonio Vázquez Bello.

—¿Qué hay de política por su provincia, Gobernador?—le preguntamos.

El doctor Vázquez Bello, tiene por sistema hablar muy poco de aquellos problemas en que sus palabras puedan interpretarse en forma errónea o como amparando a una u otra tendencia.

Y a preguntas nuestras nos informó que ya el problema liberal de la Esperanza iba «por buen camino». El Representante Alemán y el Alcalde Abelardo Ríos estaban sosteniendo conversaciones para llegar a un arreglo y la oficina liberal, para activar todos los trabajos de inscripciones de electores, se había instalado de acuerdo con ambos.

En toda la provincia—nos dijo el Gobernador—esa labor tiene, por el momento, toda la preferencia. En los términos y en la oficina que radica en Santa Clara y que dirige Everardo Benítez, se viene trabajando afanosamente para que nadie se quede sin inscribir, o sin trasladarse.

También estima el doctor Vázquez Bello que en Santo Domingo, se llegará a un arreglo entre las tendencias que se agitan.

Una pausa. Un asunto incidental, y el doctor Vázquez Bello nos habla del Congreso que en el mes de septiembre ha de reunirse en Santa Clara Congreso de carácter agrícola. A él concurrirán los 29 sindicatos y corporaciones agrícolas de las Villas, y aquellas personas que se encuentren interesadas en el propósito. También serán invitados los legisladores de aquella provincia. Ese Congreso de que nos habla el doctor Vázquez Bello con tanto entusiasmo—se propone estudiar el proceso agrícola y los acuerdos serán formulados en forma de ponencia las cuales serán elevadas a la Cámara y el Senado con el fin de iniciar la correspondiente legislación agraria.

ALMUERZO DEL DOCTOR MIGUEL ANGEL CISNEROS A LOS PERIODISTAS

En breve, en fecha que será fijada, el doctor Miguel Angel Cisneros ofrecerá a los cronistas parlamentarios y a los periodistas encargados de la información política, un almuerzo en uno de los principales restoranes de la capital. Noticia que nos dieron ayer en la Cámara.

DESAFILIADO UN DELEGADO RENACENTISTA

CAMAGUEY, junio 7, por telégrafo.—La Junta Provincial Electoral en sentencia de hoy declaró no haber lugar a la apelación establecida por Luias Vizcay Palacio contra el acuerdo de la Junta Municipal de Jatibónico de 21 de mayo último por el cual dispuso la exclusión de Avelino Torres Fonseca, afiliado al Partido Liberal en el Barrio Coronel Justo Sánchez, quedando confirmado dicho acuerdo y desafiliado Torres. Esto trae como consecuencia la anulación de la Asamblea Municipal liberal de Jatibonico ya que Torres figuró en la misma como Delegado para dar quórum. Torres Fonseca pertenece a la tendencia renacentista.

Corresponsal.

CONSERVADORES DE BAUTA

Uno de los primeros términos conservadores en iniciar los trabajos de inscripción de afiliados y otros trámites electores, ha sido el de Bauta, que preside el joven político Manuel Castellanos y Estrada Mora.

zPersonalmente el joven Castellanos viene luchando para que no se quede un solo simpatizador con el conservatismo, sin derecho electoral.

LA JUVENTUD POLITICA LIBERAL

Constituídos los delegados de la juventud Política liberal designaron su mesa ejecutiva. Preside Enrique Trujillo y son los Secretarios Salustiano Brey, Arnoldo R. Morales y Mario de la Paz.

JUVENTUD LIBERAL DE LA PROVINCIA

Esta noche, a las 8 y media, en Príncipe 21, se constituye la Delegación de la Juventud Liberal del barrio de San Lázaro.

Y el jueves, a la propia hora, en Obrapía 20, la del Templete.

El joven y luchador político Carlos A. Cadaval, invita a esos actos.

AMIGOS DE JORGE IGLESIAS

Ha quedado constituído el Comité Político Amigos de Jorge Iglesias—para Concejal—del Reparto Guasimal y los Mameyes. Los preside Antonio González Navas y son los Secretarios Hilario Lamadrid y Teodoro Núñez Navas.

LOS PROGRESISTAS

Eduardo Mancas Tolosa y Pablo Monterrey, Presidente y Secretario de Correspondencia, respectivamente, del Partido Progresista, cita a los Presidentes y Secretarios de los Comités de Barrios del Partido, a que concurran mañana, jueves, a las 8 de la noche al bufete del doctor Miguel Angel Campos, Muralla 91.

REUNION DE LOS PERIODISTAS LIBERALES

Para el próximo viernes, a las 4 de la tarde, se encuentran citados los periodistas liberales de la provincia en su local social, Galiano 125.

Se proclamarán los candidatos del Partido Liberal en el próximo noviembre, y se dará cuenta con una moción relacionada con la campaña en favor del azúcar.

EN LA OFICINA POLITICA DE JOSE EMILIO OBREGON

Entre otras personas, visitaron ayer al joven candidato al Gobierno Provincial por el Partido Conservador, las siguientes:

Dr. Pedro Dobal, Presidente de los conservadores de Medina.

Enrique Veldespino, Presidente de los Conservadores del Vedado.

Félix González Bravo, Conservador de fila.

Miguel Delgado.

Tomás Izquierdo, Presidente de los Conservadores de Bejucal.

Frascisco Duany Méndez, candidato a representante.

Una Comisión de la «Juventud Patriótica Nacional Pro 75%», formada por los señores Heriberto Madrigal, Feliciano Castellón, Manuel Hernández, Mario Montenegro y Juan Morales.

Francisco Castillo Suárez y Manuel Roca Peñalver, de Belén.

Emilio Sardiñas, Vocal del Directorio.

Emilio Sardiñas Jr.

Cheo Acosta alcalde de SanAntonio de las Vegas.

Juan A. Arrondo Delegado Conservador a la Municipal.

Corralitos.

René Escobar.

Mateo Díaz y Catalino Quintero que esta noche dejarán constituída la Vanguardia Obregonista del barrio de Villa Nueva.

ACTIVIDADES ASBERTISTAS

Los señores Carlos D. de la Guerra, Rafael Bonora Velázquez, Aurelio Gómez Scull, José Martínez Pérez, Vicente Heras Fernández, Adolfo Valdés Caballero, Julio Lancís, Octavio Seguí González y Claudio Hernández, el primero ex-presidente y los demás miembros que fueron del Comité del Partido Popular en el barrio de Arroyo Naranjo, en cuyo seno lucharon largos años, nos informan haberse separado de dicho Partido en unión de cerca de ochenta correligionarios más, habiendo determinado ingresar en el Partido Renovación Nacionalista, con cuyo jefe el general Ernesto Asbert celebraron ayer una importante entrevista. Estos valiosos elementos políticos están ya actuando en Arroyo Naranjo bajo la bandera renovacentista.

ESTA SEMANA VERA LA LUZ EL PERIODICO RENOVACION NACIONALISTA

Dirigido por Marco Antonio Dolz y figurando como Administrador General el doctor Agustín Zaldívar, verá la luz en esta semana un nuevo periódico que llevará por título «Renovación Nacionalista» y que estará consagrado a la defensa y propaganda del partido que está organizando en toda la República el general Ernesto Asbert Provisionalmente han quedado instaladas las oficinas en San Miguel 145.

CONSERVADORES DE SAGUA LA GRANDE

Ha quedado constituída en Sagua la Grande la Juventud Renovación Conservadora. La preside el señor Gonzalo Dreke Benavides y son los Secretarios Israel Freire, Carlos Rodríguez, Enrique Ríos y Pablo Céspedes. Son numerosos los miembros de esta agrupación política, de la cual es Director el señor Rodolfo Fernández Roselló.

ENFERMO EL PRESIDENTE DEL SENADO

Recogimos ayer la noticia en el Senado de encontrarse enfermo el Jefe del Partido Liberal y de aquel Cuerpo doctor Clemente Vázquez Bello, un ataque gripal retiene en su residencia del Country Club, al joven político villareño.

EN FAVOR DE LOS CONCEJALES

Esta tarde los Presidentes y Secretarios populares acudirán al Senado para laborar por la aprobación de la Ley de los concejales, Camaño de Cárdenas ha comunicado a los senadores populares el acuerdo de la Asociación que preside para que sea realidad esa ley que ansían todos los habaneros. Esa labor se ha realizado también cerca de los senadores de los otros partidos y otras provincias.

LA POLITICA EN LAS VILLAS

(Por Armando A. Machado)

La actuación del Representante Alfredo Barrero en caso de Vidal, Jefe de los Liberales de Cruces, ha logrado un éxito más.

Ha sido resuelto por el Tribunal Superior Electoral, el recurso interpuesto por Leopoldo Fuster Martínez, y otros bajo la dirección del doctor Jacinto La Vallée contra la actuación del Jefe del Partido Liberal de Cruces; aceptando la tésis expuesta por Barrero y Velasco.

Tratábase de la convocatoria del Comité Ejecutivo de ese Partido para la sesión de 28 del pasado mayo, que presidía el ex-alcalde Wilfredo Vidal y que tanto Fuster Martínez como Manuel de la Rosa, Manuel Benítez y otros políticos crucenses trataban de impugnar por ilegítima, pero con la actuación del doctor Barrero Velasco, el Superior Tribunal Electoral dictó el fallo que el electorado de ese Término ha recibido con simpátia y que en uno de sus Considerandos dice así: En virtud de lo antes expuesto que la Junta Municipal Electoral de Cruces no pudo en cumplimiento de la resolución dictada en recurso del artículo doscientos ochenta y tres anular las elecciones celebradas el día 28 de febrero las que pueden unicamente ser anuladas por los Tribunales de Justicia conforme a las sentencias citadas anteriormente y careciendo por tanto de jurisdicción en cuanto a dichos actos este Tribunal y los organismos que le están subordinados a quienes corresponde hacer cumplir sus resoluciones, carece de toda eficacia la anulación declarada por la Junta Municipal Electoral de Cruces en sesión del 9 de abril de este año, por no ser posible que la misma prevalezca contra las resoluciones de los Tribunales de Justicia dictadas, destro de su jurisdicción y conociendo de recursos que le están sometidos expresamente por la Ley».

Brillante triunfo para Wilfredo Vidal y el doctor Alfredo Barrero.

ARMANDO RADELAT Y ESPARZA candidato de grandes simpatías, liberal de pura cepa, de los llamados cien por cien, Jefe del Despacho del Consejo Provincial.

Joven demócrata, aspira a Consejero Provincial en las elecciones de noviembre, su actuación siempre honrada, hará que triunfe en sus justas aspiraciones; son esos los vivos deseos de sus amigos.

NUESTRO MAYOR:—Cada día que pasa afírmanse más los valores del candidato del pueblo, el de las simpatías, el que verdaderamente puede derrotar a los contrarios de otros partidos.

Así, el prestigioso galeno Director del Hospital «San Juan de Dios» de esta capital doctor Oscar Barrero y Velasco.

Su nombre suena en todos los hogares villaclareños como el hombre de triunfo.

Por ello cuenta con las simpátias del electorado liberal y muy buenas y bien ganadas en los otros.

ARMANDO MACHADO
Correspossal.

TRIBUNAL SUPERIOR ELECTORAL

Con lugar la reclamación liberal de Nueva Paz

Declaró ayer con lugar el Tribunal Superior Electoral la reclamación del doctor Carlos R. Mencío Hernández, contra el Ejecutivo Municipal Liberal de Nueva Paz, y consiguientemente, nula la convocatoria librada por Herminio Martínez como vicepresidente de dicho Comité para la sesión que había de celebrarse el 8 de mayo del corriente año.

Reclamaciones admitidas

El Tribunal admitió ayer y resolvió sustanciar estas reclamaciones:

Del doctor José Fermín Espinosa contra convocatoria de Tomás Rubio, como secretario de correspondencia del Ejecutivo Conservador de Esperanza, citando para el 25 del mes de mayo último a los delegados electos en 28 de febrero.

Del doctor Manuel Dorta Duque, contra la reunión de la Asamblea Municipal Liberal de Jovellanos, celebrada el 19 de mayo del año en curso y contra los acuerdos adoptados en la misma.

Del doctor Carlos M. de la Cruz, contra el acuerdo de convocatoria del Ejecutivo Municipal Conservador de Agramonte para la reunión de 17 de mayo del año en curso y contra el acuerdo del Ejecutivo ya citado de 19 del propio mes.

Y la del doctor Julián Montiel contra la citación en tercera convocatoria de los miembros componentes de la Asamblea Municipal Liberal de Palma Soriano.

Y declaró no haber lugar a admitir y sustanciar la reclamación de Arístides Pumariega y otros contra el Partido Conservador en los barrios de Realengo, Asunción y San José, del Término de Jovellanos.

El Partido Idealista de la Habana no puede organizarse

Acordó el Tribunal no haber lugar a la solicitud de organización del nuevo Partido político de caracter municipal idealista, de la Habana.

Autorizado el Partido Regionalista de Santiago de Cuba

Y otorgó al Partido Regionalista, en Santiago de Cuba, el reconocimiento y registro como nuevo partido municipal con el emblema y los Estatutos ya aprobados. En consecuencia y de acuerdo con el párrafo segundo del artículo 282 y con la Instrucción General serie A número 16 en lo pertinente, se fija para la inscripción de afiliados el periodo comprendido entre el domingo doce y el domingo veintiseis del presente junio y para las elecciones en los barrios, conforme al artículo 291 del Código Electoral, la sesión ordinaria y pública en cada barrio las siete a. m. del día nueve de julio próximo, debiendo quedar organizada la Asamblea Municipal dentro de un período que terminará el 26 del ya citado julio.

Y apareciendo que a fojas quince hay una firma que dice Emilio Correa y otra de la misma persona a fojas dieciocho, con letra distinta y lo mismo acontece con Mateo Camacho, fojas 18 y 19 y Amador Sánchez, Ernesto Ramos y José Arnot Fernández, fojas 23, 24 y 26, dispuso el Tribunal dar cuenta al Juzgado de Instrucción de Santiago de Cuba para que proceda a la investigación de los hechos por si fuesen constitutivos de delito.

Las elecciones populares de Villanueva

El Tribunal quedó enterado de la comunicación de la Junta Municipal Electoral de la Habana participando que ha sido señalado el domingo próximo, día 12, para la celebración de nuevas elecciones en la casa calle de Cádiz número 74, letra C, en esta ciudad, en cuanto a los cargos del Comité Ejecutivo Popular del barrio de Villanueva. El Tribunal lo comunicó a las Secretarías de Gobernación y Guerra y Marina.

Vistas señaladas

Señaló el Tribunal para el 13 del actual, a las dos, las vistas de las reclamaciones del doctor Ramiro F Moris, contra la sesión y acuerdos adoptados por la Asamblea Municipal Liberal de Aguacate celebrada el 8 de mayo. Y la del doctor Francisco Félix Ledón contra la sesion de la Asamblea Municipal Liberal de Alquízar, del 8 de mayo último, en la finca «Moynelo», de ese Término.

Separados en la reclamación contra el Ejecutivo Municipal Liberal de Camagüey

Dada cuenta con el escrito del doctor Carlos Bustamante Sánchez, con el carácter que tiene acreditado en la reclamación por él establecida contra la convocatoria de 28 de abril del año en curso por Abelardo Chapelli Marín y Domingo de Para Raffo, presidente y secretario de correspondencia, respectivamente, del Ejecutivo Municipal Liberal de Camagüey y visto el mandato conferido en la cláusula novena del poder con que ha comparecido el letrado referido en dicha reclamación, se tiene por separado de la misma, sobreseyéndose en la reclamación y archivándose el expediente, luego que se devuelvan a la Junta correspondiente los antecedentes elevados, siendo, por lo tanto, procedente resolver sobre el escrito de oposición y prueba documental presentado por el representante del opositor.

LA FIESTA LIBERAL DE ANOCHE EN MONSERRATE

Anoche, en Campanario 66, por Concordia, se constituyó la Escolta Liberal del capitán José Izquierdo, del barrio de Monserrate.

Con ese motivo se celebró una lucida fiesta en la que hicieron uso de la palabra los señores Francisco Pérez Orozco, José Ramón Egües, doctor Julio Alfaro, el coronel Eliseo Figueroa, Sergio Grillo, José Pacheco, Goyito Guas Inclán y Enrique [illegible]tell.

Se acordó recomendar para Representantes a los doctores Gregorio Inclán y Antonio Rivas, y para Consejero a los señores Antonio Martínez Iradis y Jesús Masdeu Para Concejal, Francisco Pérez Orozco.

También se proclamó al Gobernador Ruíz, candidato de los liberales a un nuevo período.

La Escolta quedó constituída en la siguiente forma:

Presidente, Sergio Grillo.

Vices, Francisco Pérez Orozco, doctor Juan A. Goanaga, doctor Alfredo Bosque, señor Antonio Martínez Iradis, doctor Antonio Rivas, doctor Jesús Masdeu.

Secretario de actas, José V. A[illegible]ro Menéndez.

Vices Armando Sánchez, Felipe [illegible]dés.

Secretario de correspondencia, José V. Rodríguez Mestre.

Vices, Manuel Franchosi, Diego González Alonso.

Tesorero, Lucas Núñez Díaz.

Vices, Venando Quintana, Esteban Valdés.

Contador, Julio Alfaro Menéndez.

Vice, José M. Egaña.

Director político, Ricardo Castillo.

Vocales, Federico Pérez, Antonio [illegible]vas, Arquímedes Penabad.

"EL ENCANTO"
vuelve a regalar dinero
5.00 en efectivo
cada pocos minutos.

"EL ENCANTO"
vuelve a regalar dinero
5.00 en efectivo
CADA POCOS MINUTOS
(DESDE HOY)

Venta Especial
HOY ULTIMO DIA
VOILE INGLES
de hilo con estampaciones de seda.
4 varas por 90 c.
Es una tela de superior calidad y gran duración. Muy práctica y elegante. Diseños de novedad. Nuevos contrastes de colores.
Planta baja.
El Encanto
Para los clientes del Interior regirán 5 días más los precios especiales de esta oferta.

PRACTIQUE LA ELEGANCIA SOCIAL DEL REGALO

VIERNES 10:
Santa Margarita.
LUNES 13:
San Antonio.
La etiqueta de EL ENCANTO es la mejor garantía de un regalo.
Cualquier objeto que usted elija aquí es bello, práctico y económico.
CARTERAS.
CARTERAS «RHODOID», de gran novedad
CARTERAS de celophan
CARTERAS de cordel
CARTERAS de charol
CARTERAS piel, etc.
Nuevos modelos que habrán de interesar a su buen gusto.
JOYERIA.
Juegos de gergantilla y pulso de Rhodoid, relojes de esmalte y plata, relojes de oro o de oro blanco, sortijas de oro con piedras legítimas, clips de similis, pulsos y dijes de oro, etc.
Vea, además, nuestros departamentos de Objetos para Regalos, chales y abanicos, perfumería, etc.
Y para los Antonios, visite nuestro Departamento de Caballeros.
PLANTA BAJA.
El Encanto

M.E.C.D. 2016