1A SECCION 1

El DIARIO DE LA MARINA es el periódico más antiguo de Cuba. Fué fundado en el año mil ochocientos treinta y dos.

SERVICIOS ESPECIALES DE ESPAÑA

DIARIO DE LA MARINA

MIEMBRO de The Associated Press. Esta queda autorizada para usar nuestros servicios y noticias de información.

HILO DIRECTO CON NUEVA YORK

1A SECCION 1

AÑO CIEN.—NUMERO 50 ACOGIDO A LA FRANQUICIA POSTAL LA HABANA, VIERNES, 19 DE FEBRERO DE 1932.—SANTOS GABINO Y CONRADO. TIEMPO PARA HOY: BUENO EJEMPLAR: 5 CENTAVOS

EL CONSEJO DE LA LIGA ESTUDIARA ESTA TARDE EL ULTIMATUM DE LOS JAPONESES A CHINA

TRES HERIDOS GRAVES AL HACER EXPLOSION UNA BOMBA EN UN OMNIBUS

Al cruzar el vehículo por el puente «Villarín» le fué lanzada la bomba por dos desconocidos. La puerta trasera fué destrozada. Uno de los heridos es un policía. de la Nacional

Dos individuos hasta ahora desconocidos, arrojaron una bomba al interior del ómnibus 99, de la empresa Cuba, que por el Puente de Villarín conducía el chófer Rafael García Brito, de 23 años y vecino de Atocha 9, que, milagrosamente salió ileso.

La bomba hizo explosión en el lugar que ocupa la puerta de escape del vehículo, alcanzando la metralla a tres de los pasajeros que viajaban en el mismo nombrados José Vidal Valdés, de la Habana, de 34 años de edad, vecino de 19 de octubre 64; José María Fernández, natural de España, de 51 años de edad, vigilante 1106, de la Policía Nacional y vecino de San Joaquín 33 y medio y Fernando Laguardia Rodríguez, de la Habana, de 23 años de edad y con domicilio en San Ramón 34.

El médico del Hospital Municipal, asistió a José María Fernández y a Vidal Valdés de múltiples heridas producidas por fragmentos de la metralla que tenía el explosivo arrojado en el ómnibus, por el rostro, cuello, ambos brazos y manos y de carácter menos grave a Fernando Laguardia.

Según declaración prestada por los heridos, cuando pasaba el Omnibus de la empresa «Cuba» por la Calzada de Infanta hacia la esquina de Tejas y al entrar en la Puente Villarín dos individuos, bien vestidos, de la raza blanca y tocados con sombrero de castor, que se encontraban ocultos en un placer que allí existe, arrojaron al vehículo—que es de los que circula sin conductor—una bomba, que fué a chocar contra la parte en que estaba anteriormente la puerta posterior, que en la actualidad y por disposición de la empresa se ha cerrado por haber sido suprimidos los conductores.

Al hacer explosión la máquina infernal los fragmentos fueron a alcanzar a los pasajeros, causándoles las heridas que presentan.

El Capitán Cert y el inspector Lugo se constituyeron en el Hospital Municipal iniciando las actuaciones y dándole cuenta al Juez de Guardia.

El Gran Canal

por Antonio Escobar

A muchas personas les sorprenderá la información de que se puede, ir navegando, del Atlántico al Mediterráneo, sin pasar por el Estrecho de Gibraltar.

Pues así es, y no una novedad, si no que data del siglo diez y ocho y del reinado de Luís Catorce; el ingeniero que construyó esa vía de comunicación se llamaba Pedro Pablo Riquet.

Y la obra consiste en un estrecho canal que va desde Burdeos, en el Atlántico hasta Narbona en el Mediterráneo. No pueden navegar por él más que las embarcaciones que no pasen de 200 toneladas; y tiene 331 puentes, que hay que levantar para que pasen las barcazas; y además 148 esclusas, que retrasan el tráfico.

Presta buen servicio, aunque lento, en el transporte de mercancías y los fletes son moderados. Los pasajeros son pocos, porque el viaje dura demasiado; pero acaso haya la compensación de ver países hermosos y de conversar con la gente del Medio día, que tiene ingenio y gracia.

Séame lícito poner aquí un ejemplo de esto. Un gascón ponderando los esplendores de su casa solariega dijo: «El techo del comedor tiene notables molduras, pero como es tan alto, hay que subirse a una escalera para verlas.»

«Pues en mi casa, le disparó un marsellés, el techo es tan bajo que no podemos comer más que lenguados y huevos fritos. Si sirviéramos un pollo, trapezaría con el artesonado.»

Dos diarios de París, **Le Temps** y el **Journal des Debats**, viejos y queridos amigos míos, que he leído mucho en mi juventud, han hablado, en estos días del proyecto, propuesto hace años, de abrir un canal, bastante mayor que ese, convirtiendo el río Garona en una vía de comunicación entre los dos mares, por la cual podrían navegar los grandes barcos de guerra y los colosales trasatlánticos.

Sería su longitud de 250 millas, mientras que la del canal de Suez no es más que de 104 y media y la del de Panamá de 50 y pico. Tendría 14 esclusas, mientras que Panamá sólo tiene 5. El de Suez es a nivel y en esto superior a todos. Una avería en una esclusa puede interrumpir el tráfico por algunos días.

Si, apenas comenzada una guerra, un adversario de los Estados Unidos, bombardease con éxito las 5 esclusas, o locks, antes que las fuerzas navales americanas se hubiesen movido del Atlántico al Pacífico, o vice-versa, según conviniese, el perjuicio sería grave.

Los ingenieros franceses han calculado que los buques grandes podrían mantener una velocidad de 14 nudos día y noche, en las 24 horas; el canal estaría cruzado por 13 ferrocarriles y 48 carreteras, que, en unos casos tendrían puentes en otros túneles.

La obra costaría 500 millones de dollars y se completaría en 10 años según ha manifestado el ministro francés de Obras Públicas en la Cámara de Diputados. Ha agregado que solo con cobrar 10 francos por tonelada habría un ingreso anual de 400 millones, que bastaría para pagar dividendo.

Cuáles serían las ventajas del canal? Para Francia, ante todo, una muy importante, naval, como esa de que disfrutan los Estados Unidos gracias al canal de Panamá. Los buques de guerra que ahora tardan algunos días en pasar de uno a otro mar hasta tocar en puerto francés, lo harían en 24 horas.

Se necesitarían menos barcos que ahora en los dos mares puesto que en todo tiempo se podría reforzar ya la escuadra del Atlántico, ya la del Mediterráneo; y si no se quisiese hacer, la escuadra reforzada sería muy poderosa.

Ventaja económica: como el flete de aguas es más barato que el terrestre, se utilizaría el canal para ciertas mercancías que fuesen del Norte y del Oeste de Francia para el Sud-este o para algún otro destino en el Mediterráneo, o vice-versa.

En uno y en otro caso se ahorraría la navegación por todo el Este y todo el Oeste de España, navegación que suma muchas millas.

No habría ventaja sólo para Francia, si que, también para otras naciones europeas, como la Gran Bretaña, Bélgica, Holanda, Alemania y las Tres Escandinavas. A todas ellas les convendría el canal para todo aquello que enviasen al Norte del Mediterráneo.

Pero, se dirá, si se deja de entrar en aquel mar por el Estrecho, se les acabará a los ingleses el negocio de Gibraltar.

No; seguirá habiéndolo; porque para los buques que van al Norte de África, hay ventaja en descender, como hoy lo hacen por el Oeste de la Península Ibérica, puesto que si tomasen el canal, para hacerlo por el Este, tendrían que pagar los 10 francos por tonelada, sin que esto les acortase el trayecto en gran medida.

El beneficio del canal sería para los barcos destinados a los puertos del Mediterráneo europeo. Para ir a Barcelona, a Génova, a Liorna, a Marsella, etc. ahora tienen que pasar por el Oeste de la Península Ibérica y luego subir por el Este de ella hasta ponerse a la altura de su meta.

Este gran canal hará honra al pueblo inteligente, animoso y entusiasta que va a construirlo. Y con estas y otras cosas se mejorará este viejo y querido mundo, que quieren echar a perder los insensatos comunistas.

Nueva York

Más Pruebas en Contra del Trust Azucarero de E.U.

El Administrador del Puerto de Detroit, declaró que trataron de sobornarlo con 100,000 pesos

NUEVA YORK, febrero 18 (AP) Harold T. Brown, manager de la Terminal del Puerto de Detroit, manifestó hoy que un individuo que era agente del Instituto del Azúcar, quiso sobornarle mediante una suma de cincuenta a cien mil pesos.

Brown, uno de los testigos presentados por el Gobierno en el litigio para obtener la disolución del Instituto del Azúcar, manifestó que el agente en cuestión, Louis Chinal, quería tomar posesión de los documentos que acerca de los azúcares almacenados, tenía la Terminal del Puerto. Chinal parece que recibió la misión de obtener informes acerca de la firma de W. A. Edgar and Co., de Detroit, de la que se sospechaba haber infringido ciertas reglas del Instituto del Azúcar.

BERNARD SHAW Y SU ESPOSA HERIDOS GRAVES AL CHOCAR EL AUTO EN EL QUE VIAJABAN

CIUDAD DEL CABO, febrero 18. P.)—George Bernard Shaw, dramaturgo irlandés y Mrs. Shaw, resultaron heridos hoy en una carretera cerca de Knysna, cuando el automóvil en que viajaban, guiado por mister Shaw, cayó en una zanja.

Mister Shaw, que vino a ésta el mes pasado, resultó seriamente lesionado. Mrs. Shaw sufrió la luxación de una muñeca.

Nuevos Colaboradores del DIARIO DE LA MARINA

En nuestro constante esfuerzo por avalorar las columnas del DIARIO adquiriendo la colaboración de las más destacadas firmas del idioma, nos complacemos en anunciar hoy la adquisición que hemos hecho de los servicios de la Agencia periodística española «Sagitario», a la cual pertenecen, entre otras esclarecidas mentalidades, los señores Miguel de Unamuno y Gregorio Marañón, quienes, por lo tanto, son ya colaboradores del DIARIO DE LA MARINA.

Mañana, pues, insertaremos el primer artículo del insigne humanista D. Miguel de Unamuno, titulado «Geometría Política».

Está al Morir el Convenio Internacional Azucarero

Hoy, que Vence el Plazo Concedido a Chadbourne Para Negociar Extraoficialmente, se Acordará la Contestación a Europa, Rechazando su Proposición

Es completamente inaceptable la cifra de 2.500,000 toneladas que propuso el Consejo y que apoya Chadbourne. Cuba recobrará su libertad de producción, ante la dolorosa experiencia sufrida

Ayer por la mañana se reunieron en el edificio que ocupa la Corporación Exportadora Nacional de Azúcar los señores José M. López Oña, Walfredo Rodríguez Blanca, Ricardo Cervera, José M. Casanova, Jacinto Pedroso, Aurelio Portuondo, miembros del Instituto Azucarero y la Corporación Exportadora, y Marcelino García, delegado que fué de Cuba a las conferencias azucareras de París.

El señor Casanova dió cuenta de su conversación telefónica efectuada el miércoles con el señor Beaudoin.

A continuación se comunicaron por el señor López Oña dos cables recibidos de Europa en la mañana, uno del señor Beaudoin, dirigido al Instituto Azucarero, y otro de Mr. Powell, dirigido a Mr. Thomas L. Chadbourne.

LOS ACUERDOS DE BRUSELAS

Ambos cables informaban de los acuerdos adoptados en la conferencia que celebraron el miércoles y ayer en Bruselas las delegaciones de los países europeos, Java y el Perú, indicando las cifras definitivas para la producción de Cuba en 1932 y de Java en 1933 y las limitaciones en las exportaciones de los demás países signatarios del pacto de Bruselas.

LAS CIFRAS DEFINITIVAS

Según los cables mencionados, a Java se le asigna una siembra en 1932, que de en 1933 una producción de 1.350.000 toneladas, quedando autorizada su producción de este año, que se estima en cerca de 2.500.000 toneladas, y exenta de cualquier rebaja en su cuota de exportación de este año.

A Cuba se le asigna una producción de 2.350.000 para la zafra en curso.

LAS CIFRAS SON INACEPTABLES

Los países europeos y el Perú se comprometen a rebajar en un 15 por ciento sus cuotas de exportación, si Cuba acepta las condiciones mencionadas.

Estas cifras, evidentemente, no están de acuerdo ni con las cláusulas del convenio azucarero internacional, pues éste no reglamenta nuestras exportaciones a los Estados Unidos y, por consiguiente, no está autorizado a reducir las cifras calculadas por Cuba, ni con los intereses de la industria azucarera de Cuba; ni tampoco, con los propósitos del Instituto Azucarero y de los hacendados y colonos cubanos, ya comunicados al Consejo Internacional y a Java, de no seguir sacrificando nuestra industria azucarera, reduciendo la producción y perdiendo mercados, en beneficio de Java y de los demás países signatarios del convenio, cuando ninguno de esos países está dispuesto, especialmente Java, a realizar siquiera una parte de los sacrificios que Cuba ha sostenido y que se pretende que siga sosteniendo.

Las cifras comunicadas por los señores Beadouin y Powell demuestran ante todo, que en Europa no se ha tomado en serio el ultimatum del Instituto Azucarero Cubano, en que comunicaba que nuestra zafra sería de 3.061.000 toneladas, con cuya cifra Cuba se mantenía dentro del convenio, y, luego, que lo que se quiere por los demás signatarios del pacto de Bruselas, es que Cuba renuncie a su condición de primer productor de azúcar del mundo, renunciando, por consiguiente a las ventajas naturales que esa condición representaría en la lucha libre en los mercados mundiales para nuestra industria.

Los demás países han cometido, pues, un grave error psicológico de consecuencias irremediables, pues las cifras propuestas no podrán aceptarse por Cuba.

ENTREVISTA CON MR. CHADBOURNE

Ayer tarde los mismos miembros del Instituto Azucarero y la Corporación Exportadora se entrevistaron con Mr. Chadbourne, en el Hotel Nacional. Se cambiaron impresiones sobre el texto de los cables de los señores Beaudoin y Powell, expresando nuestros azucareros sus puntos de vista contrarios a la aceptación de las bases propuestas por los demás países.

No se tomó ningún acuerdo, ni se estudió ningún texto de contestación a Europa, en vista de que aún se encontraba ausente el doctor Viriato Gutiérrez, Presidente del Instituto Azucarero.

SE CELEBRARA HOY UNA IMPORTANTE JUNTA

El Dr. Viriato Gutiérrez, que se proponía regresar de la provincia de Camagüey mañana, sábado, anticipó su regreso, informando que llegará en la mañana de hoy.

Tan pronto como llegue el doctor Gutiérrez, todos los miembros del Instituto Azucarero y de la Corporación Exportadora y los delegados a las conferencias de París celebrarán una importante junta para decidir la actitud de Cuba respecto a las proposiciones de los países europeos, Java y el Perú y redactar la contestación que deberá enviarse a los señores Beaudoin y Powell, para que la comuniquen al Consejo Azucarero que están esperando las decisiones de Cuba.

VENCE HOY EL PLAZO DE DIEZ DIAS

La importancia que atribuimos a la junta que se va a celebrar hoy, depende, no solo de la gravedad del tema que se va a tratar, sino, también, del hecho de que hoy vence, precisamente, el plazo de diez días acordado por el Instituto Azucarero para que Mr. Chadbourne realizara gestiones extraoficiales con los demás miembros del Consejo Internacional, que culminaron en un fracaso definitivo, según demuestran las condiciones que se comunicaron a Cuba en la mañana de ayer.

CHADBOURNE VISITARA AL PRESIDENTE

Mr. Thomas L. Chadbourne visitará esta mañana al Presidente de la República para darle cuenta de las gestiones por él realizadas en estos últimos días con los países europeos y Java, al fin de lograr una fórmula, que permitiera a Cuba permanecer formando parte del convenio, comunicarle las cifras contenidas en los cables de los señores Beaudoin y Powell, y cambiar impresiones sobre el momento álgido alcanzado por nuestro problema azucarero.

LA MUERTE DEL CONVENIO AZUCARERO INTERNACIONAL

La inaceptabilidad de las cifras propuestas por el Consejo Internacional sostenida por los miembros del Instituto Azucarero y de la Corporación Exportadora y por la totalidad de nuestros productores de azúcar, significa, evidentemente, o debe significar, la muerte del convenio azucarero de Bruselas. Según la impresión reinante en todo el país, principalmente entre los elementos más directamente interesados en nuestros problemas azucareros, Cuba debe recobrar su completa libertad de producción y exportación, para luchar libremente en los mercados mundiales, aprovechando la dolorosa experiencia del pasado e inaugurando nuevos métodos más prácticos y más comerciales, para la venta de nuestros azúcares y para la conquista, la organización y la conservación de los mercados.

ZAFRA LIBRE O ZAFRA DE 3.061.000 TONELADAS

Al recobrar su completa libertad Cuba, quedará, naturalmente, por resolver si la zafra debe ser libre o si debe ser de 3.061.000 toneladas, según establece el decreto sometido a la aprobación y firma del Presidente de la República por el Instituto Azucarero.

Este problema, en los actuales momentos, no es ya de grande importancia, pues, según el criterio de la generalidad de los productores, una zafra de 3.061.000 toneladas, dada la situación actual, es más que libre, y una zafra libre, por dificultades de distintos órdenes, será, prácticamente, una zafra reducida.

LA ZAFRA DE MR. CHADBOURNE

Sabemos que Mr. Chadbourne, en su carácter de simple hacendado, pues, después del fracaso de sus gestiones, y de la segura muerte del Convenio, viene a perder toda su importancia oficial, sigue sosteniendo que Cuba, aún fuera del Convenio, debe producir 2.350.000 toneladas.

Sobra el decir que su opinión no la comparte ningún miembro cubano de los dos organismos azucareros oficiales.

Es de suponerse que en la visita de hoy al Presidente, el señor Chadbourne sugerirá la cifra mencionada.

JAVA ACUERDA REDUCIR LA ZAFRA DE 1932

BRUSELAS, febrero 18. (AP) Los productores de azúcar de Java en una conferencia para tratar del plan Chadbourne acordaron definitivamente esta noche limitar su producción para 1933 a 1,350,000 toneladas con tal de que Cuba consienta en limitar su cuota para 1932 a 2,350,000 toneladas. En el caso de que Cuba acceda a esta petición, los productores europeos y peruanos reducirán sus cuotas un quince por ciento.

El doctor Viriato Gutiérrez, a quien se telefoneó el acuerdo, lo someterá a los azucareros cubanos y se comprometió a informar también por teléfono si lo aprueban.

En virtud de las conclusiones acordadas hoy las cuotas de exportación serán como sigue: Alemania, 350,000 toneladas; Polonia, 308,812; Hungría, 84,000; Bélgica, 30,725; Checoeslovaquia, 570,817 y Perú 371,000.

En el curso de las discusiones se dijo que las cifras de exportación de 1931 había sido mucho más bajas que las de producción.

Nuevo Gobierno Francés Formará M. Paul Painlevé

Mantendrá a su lado a Laval y a Tardieu, pero no a Arístide Briand, quien declinó tal honor

Paul Painlevé

André Tardieu

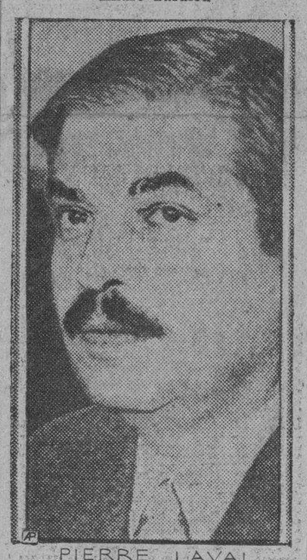

PIERRE LAVAL

PARIS, febrero 18.—(AP).—Bajo el lema de «no aceptar desarme sin garantías de seguridad contra la invasión», Paul Painlevé, ex-premier, hijo de un banquero, distinguido matemático y notable estadista, ha aceptado hoy la invitación del presidente Doumergue para encargarse de formar el nuevo Gabinete, en sustitución del que dirigía Pierre Laval, que presentó su renuncia el martes pasado. Se cree que Painlevé retendrá a su lado formando gobierno a André Tardieu y a Pierre Laval; no así a Aristides Briand que ha manifestado que no tomará parte alguna en la formación del nuevo Gabinete.

En los centros políticos—franceses e internacionales—se espera que si llegan a vencerse las dificultades para formar un nuevo gobierno, no cambiará la actitud de Francia sobre el desarme y el programa presentado ante la Conferencia de Ginebra.

Más de cuatrocientos estudiantes franceses, inconformes con la política que el gobierno en formación seguirá, hicieron una manifestación de protesta frente al Senado. Aunque el desorden no fué muy grande, la policía, como medida de precaución, cerró los famosos jardines de Luxemburgo, que rodean al Senado y montó una vigilancia especial en la Cámara de Diputados.

NI LAVAL NI TARDIEU QUIEREN SER MINISTROS CON PAINLEVE

PARIS, febrero 19 (viernes) (AP) Paul Painleve declaró hoy que Pierre Laval y Andre Tardieu han rechazado las ofertas de carteras que les hizo en el nuevo Gabinete, alegando ambos que su negativa se basa en el hecho de que no se ofreció el Ministerio del Interior a ninguno de sus amigos.

En vista de ello, Painleve seguirá trabajando para constituir un Gabinete con elementos de la izquierda y centro-izquierda.

INFORMACION TELEGRAFICA del Interior de la ISLA. En la Página OCHO

HOY LLEGAN A LA HABANA 2 ACORAZADOS INGLESES Y 2 DESTROYERS CANADIENSES

A las diez de la mañana de hoy arribarán a nuestra bahía, las cuatro unidades navales de guerra que se encuentran haciendo un recorrido de buena voluntad por los mares de América.

Estas cuatro unidades navales están integradas por dos destroyers canadienses y dos acorazados ingleses, equipados modernamente. A las diez y media el comandante que tiene la supervisión de la flotilla, desembarcará para dirigirse a la Embajada inglesa. Estarán surtos en nuestra rada hasta el día 26 del actual, habiéndose combinado una serie de actos para festejar a los marinos visitantes.

DON ALFONSO XIII EN EL EXILIO

El ex Rey Alfonso de España, hoy en el exilio, lejos de su patria y tal vez sintiendo la nostalgia de los pasados días esplendorosos de la Corte, no descuida el amor de los suyos y el sentimiento de padre que demostró en todo momento. Ahora se halla en Murre, Suiza, junto al lecho de la hija amada, la ex Infanta María Cristina, gravemente enferma. Con el ex monarca ha llegado el Príncipe Alvaro de Orleans y Borbón. La foto nos muestra al que fué Soberano español y hoy Duque de Toledo, transitando por una de las calles de aquella ciudad helvética.

"La Capacidad Tributaria Global del País no Alcanza la Cifra del Profesor Seligman".-Sr. E. Osorio

«Esa cifra representa unos 30 pesos de impuesto per cápita, lo que implicaría una renta mínima anual de $200. El profesor Seligman reconoce que el problema es económico y no fiscal»

El señor Pedro Osorio, culto periodista y estudioso de nuestros problemas azucareros en particular y de los económicos en general, entrevistado por nosotros sobre el proyecto de reforma tributaria del profesor Seligman, nos hizo las siguientes declaraciones:

Pedro Osorio

«El cálculo atribuido a nuestro ilustre huésped, el profesor Seligman, de CIENTO VEINTIF Y PICO de millones de dolares, como ingresos presupuestos para el Estado, durante el primer año, por lo menos, de vigencia de su plan fiscal, es positivamente asombroso.

»Significa, «prima facie», un «per capita» exactivo, basado en el último flamante Censo de población, de sobre $30.00 e implica una renta mínima anual de $200.00 por habitante, conforme a los cánones más liberales de la Ciencia Económica, que limitan al quince por ciento de la renta el gravamen soportable. Unos $3.000.00 por persona de capital en actividad, al interés generoso de seis y medio o siete por ciento y aproximadamente un gran total de $12.000.000.000.00. ¡DOCE MIL MILLONES DE PESOS en un país cuyo stock monetario circulante, según informe oficial de la secretaría de Hacienda, no llega hoy a SESENTA MILLONES!

»(Los estudios realizados por la Banca Italiana, hace algún tiempo, en una situación evidentemente mejor que la actual, valuaban a Cuba—si no recordamos mal—en unos seis mil millones de pesos en conjunto.)

»Todo esto sin contar otras contribuciones y gabelas colaterales existentes que no se mencionan en el informe publicado y que debe suponerse quedarán también en vigor.

»¿Puede el profesor Seligman afirmar que alcanza, en efecto, a esa enorme cifra la capacidad tributaria global del país y que no se va a atentar, aún más cruelmente, contra la **«línea de alimentación»**, del pueblo, ya bastante desnivelada a juzgar por todos los síntomas visibles?

»Si fuera así, nada tendríamos que decir y sólo nos restaría admirar la maravillosa alquimia técnica que haya permitido al insigne especialista llegar a semejante conclusión fundamental, sin estadísticas perfectas ni catastros dignos de tal nombre.

»Sin embargo, adelantándose tal vez a estas objeciones—empíricas, sin duda, aunque muy lógicas y elementales—el profesor Seligman, en reciente conversación con el señor Carlos Rojas, quien con lenguaje desde luego más ilustrado y técnico, le exponía estos o parecidos argumentos, reconoció paladinamente que «el problema urgente de Cuba, según había podido apreciarlo, es esencialmente ECONOMICO, pero que a él se le ha llamado por el Gobierno cubano sólo para dar su opinión e indicar un plan de reforma tributaria o fiscal, materia que constituye su especialidad.» (En la que ciertamente es una gloriosa autoridad contemporánea.)

»Tan sincera y leal declaración hace merecido honor a la probidad científica del profesor Seligman y resulta, por lo mismo, inexplicable que no limitara su informe, por otra parte luminoso y sabio, como suyo al fin, a señalar los tributos anticientíficos en uso que deben ser abolidos y demostrar la naturaleza técnica de los que pudieran sustituirlos en caso necesario, sin fijar la cuantía de ingresos probables—ni egresos posibles—que depende de diversas circunstancias y exige otros estudios, puesto que invade una rama distinta de la Economía.

»Quizás el bondadoso maestro se dejara arrastrar por la ansiedad ambiente que nos domina y ha querido con ello darnos un consuelo, hacernos un piadoso favor ajeno a sus funciones oficiales; pero, de todos modos, es evidente que el hecho se destaca, en el concepto público, como un saliente lunar en su meritísima labor.»

Ha Terminado la Revuelta en San José de C. Rica

Los revolucionarios pactaron con el Gobierno en la Legación de los E. U. Dejan el cuartel

SAN JOSE, Costa Rica, febrero 18 (A. P.)— Terminó la rebelión del cuartel de Bellavista mediante las negociaciones entre los delegados del Gobierno y de los rebeldes en la Legación de los Estados Unidos, a presencia de todo el cuerpo diplomático.

El ministro de los Estados Unidos manifestó después al corresponsal de la Associated Press lo siguiente:

«Estoy muy satisfecho de la manera como Costa Rica ha resuelto sus propias dificultades. El orden se ha restablecido por completo y no ha habido más bajas».

CIUDAD PANAMA, febrero 18.—(A. P.)— Un despacho de San José, Costa Rica, dice que se ha pactado una tregua entre el Gobierno y los revolucionarios.

Las condiciones de paz exigen la rendición incondicional de los rebeldes, quienes podrán salir libremente del país.

El Gobierno estuvo representado en las negociaciones por el ministro de la Guerra, Arturo Quirós y por Rubén Castro Beeche, secretario del presidente González Víquez; y los rebeldes por su jefe el señor Manuel Castro Quesada, candidato derrotado a la presidencia.

CENTENARES DE MILLAS DE TRINCHERAS EN TODA CHINA PARA RESISTIR AL JAPON

Por cuenta propia, la artillería china bombardeó hoy las posiciones japonesas lo que es considerado por éstos, como reto

RESUMEN DE NOTICIAS DEL CONFLICTO CHINO-JAPONES

China tiene que retirar sus fuerzas de Shanghai al salir el sol el sábado, o combatir a las fuerzas militares y navales japonesas. El gobierno chino, que se halla en Honanfu, no tiene intención de acceder al mismo y el general Tsai Ting Kai ha expresado que combatirá si el gobierno se lo ordena.

—En el ultimátum los japoneses piden el desmantelamiento de los fuertes de Woosung, Paoshan y el arsenal de Lung Wha, siendo convoyada por aeroplanos japoneses la retirada china, cesando las actividades de los «irregulares» chinos en Shanghai. «El ejército defensor—dijeron los chinos—sólo puede retirarse cuando simultáneamente se retiren los invasores».

—El Consejo de la Liga de las Naciones, a instancias de la delegación china, ha sido citado a sesión para mañana por la tarde, a fin de tratar del ultimatun japonés; en ella se dará a conocer el informe de las objeciones legales japonesas a la reunión extraordinaria de la Asamblea pedida por los chinos.

—Se cree que la comisión de juristas que estudia la petición de China para que se reúna la Asamblea, ha decidido que la instancia es legal. Se supone, por tanto, que la Asamblea será convocada para los primeros días de marzo.

—El gobierno británico ha declarado que China o Japón serán responsables de la vida y la propiedad de sus súbditos. Así se lo comunica a su ministro en China.

—La nueva República de Ankuo proclamó su independencia de China e izó su bandera, compuesta de cinco barras y un sol naciente sobre Manchuria y Mongolia. El nuevo Estado se hallará bajo el protectorado del Japón.

—Funcionarios nipones han querido ver la influencia americana en la nota de la Liga. La decisión de los doce miembros del Consejo se califica de irregular, ilegal y «enteramente inadmisible».

—El Departamento de Estado de Washington ha desmentido categóricamente que los Estados Unidos intervinieran en la redacción de la nota del Consejo de la Liga de las Naciones al Japón.

—El cónsul norteamericano Cunningham ha informado que dieciocho proyectiles cayeron en el Establecimiento desde las 6 de la tarde del 16 de Febrero a las 5 de la tarde del día siguiente.

—El ultimatun japonés ha desvanecido en Washington toda idea de paz, por el momento. Los Embajadores francés, italiano e inglés visitaron a Mr. Stimson. Creen que nada puede hacerse mientras Japón y China no lleguen a un arreglo por medio de negociaciones o por una batalla decisiva.

—Las autoridades japonesas han tenido que recurrir a las comunicaciones por escrito en Shanghai y sus inmediaciones, por las continuas interrupciones de los hilos telefónicos y telegráficos.

—Un pelotón de soldados japoneses apareció hoy en las calles de Shanghai usando una armadura ligera. Esta no será de uso general en el Ejército sino cuando se presten servicios de centinela.

—Los chinos de Cleveland, Buffalo y Syracuse han comprado seis aeroplanos para su gobierno, además, abrirán suscripciones para la asistencia de los soldados heridos.

—Aun cuando el gobierno nacionalista no ha resuelto su respuesta al ultimatun japonés, los soldados chinos parecen decididos a resistir la ofensiva japonesa.

—El décimonono ejército chino estaba hoy reforzando sus trincheras y posiciones en Shanghai y hacia Woosung, movilizando sus reservas y colocando artillería de todos los calibres en los lugares estratégicos.

—Se estima que catorce mil soldados japoneses han ocupado una larga línea que se extiende desde los límites septentrionales del Establecimiento hacia Woosung, a 16 millas de distancia de la ciudad.

—Funcionarios chinos, llegados de Honan-Fu, capital provisional, dicen que China resistirá al avance japonés, no solamente en Shanghai sino en todo el país. Entienden que la guerra unirá a todas las facciones chinas.

—La política del Japón hacia China será cuestión a decidir en las elecciones del Imperio mañana. El triunfo de un partido que se ha caracterizado por una política fuerte y concreta hacia China, se da por seguro.

—Hasta las once de la mañana de hoy, viernes, los chinos no habían contestado el ultimatum. Parece que los chinos—según un oficial nipón—no desean resolver el conflicto en forma pacífica.

(Vea las noticias cablegráficas en la última página, columnas 2, 3, 4, 5, 6 y 7).

M.E.C.D. 2016

LOS REPRESENTANTES TIENEN EL PROPOSITO DE PERMANECER INACTIVOS HASTA EL MES DE ABRIL

La Zafra de Cada Ingenio, se Debe Fijar Según la Cantidad de Cañas Que Tenga Sembradas

Un importante cambio de impresiones de los colonos de los centrales «Velasco» ,«Violeta», «Stewart» y «Morón», con objeto de solicitar esta medida del J. del Estado. Telegramas

Un importante cambio de impresiones en que tomaron parte representaciones de los colonos de los ingenios «Velasco», «Violeta», «Stewart» y «Morón», y de los Departamentos Comerciales de dichos Centrales, todos los cuales pertenecen a la Cuban Cane Produc. Con. Inc., se celebró en la tarde del día 16 en la Asociación de Colonos del Central Morón con objeto de gestionar que las asignaciones de las cuotas de cañas que deberá moler cada ingenio en la presente zafra de acuerdo con la restricción que se disponga en definitiva por el Presidente de la República, se hagan de conformidad con la cantidad de cañas que posea realmente en la actualidad cada ingenio, tomándose los estimados del Censo de cañas hecho últimamente, para evitar que suceda lo ocurrido en la zafra de 1931 que muchos ingenios que presentaron un estimado de cañas superior en mucho a la que en verdad tenían, se les asignó una cuota mayor que la que les debió corresponder, mientras a otros muchos Centrales, como el «Morón», se les señaló una cuota improporcional con la verdadera cantidad de sus cañas, la mayor parte de las cuales dejaron de moler en 1931 dichos últimos ingenios por ese motivo.

En el referido cambio de impresiones se acordó enviar un telegrama, que fué cursado, al Jefe del Estado, comunicándole dicha reunión y el asunto en ella tratado, así como solicitando su ayuda para conseguir lo que piden dichos señores en nombre de todos los Colonos de la Cuban Cane en los mencionados Centrales, por ser una cosa justa y equitativa a la vez que beneficiosa tanto para la Compañía, como para los Colonos, el comercio, los obreros y todos cuantos convivan en el ingenio que como el «Morón» le corresponda una cuota mayor que la asignada en la pasada zafra, según el Censo de Cañas que se ha hecho, puesto que se alargaría con esto la zafra en esos Centrales.

Otro telegrama le fué trasmitido al señor Gerard Smith, Presidente en Cuba, de la Cuban Cane Product. Co. Inc., participándole el asunto y pidiéndole que ponga en juego su influencia al objeto de conseguir el triunfo en lo que se solicita.

El telegrama cursado al señor Smith dice así:

«Gerard Smith. Cubanano. Habana. Por noticias que han llegado hasta nosotros sabemos que algunos Centrales que el pasado año resultaron favorecidos por la Zafra Ideal que les fuera señalada y apoyados también por otros Ingenios que tienen menos caña para esta zafra que en la pasada, están gestionando que las cuotas para elaborar azúcar no sean asignadas en proporción a las cañas existentes.

«Aún cuanto abrigamos la confianza de que esta pretensión no habrá de prosperar y que al señalarse dichas cuotas estas asignaciones se efectuarán de acuerdo con las cañas que los Ingenios posean, reunidos hoy en importante Asamblea las representaciones de los Colonos de los Centrales «Velasco», «Violeta», «Stewart» y «Morón», así como los representantes de los Departamentos Comerciales de dichos ingenios, hemos acordado dirigirnos a usted con el objeto de significarle nuestro criterio sobre el particular, el que no dudamos mereceerá la aprobación de esa Compañía que tan dignamente usted preside, ya que por habérsenos señalado para 1931 una zafra muy reducida, habiéndose quedado en el campo, por lo tanto, una enorme cantidad de caña, la cuota que este año deberá fijársenos a base de las cañas existentes representará para la Compañía alrededor de 300.000 (trescientos mil) sacos más que en la zafra pasada.

Por todo lo expuesto rogamos a usted que si llegara a discutirse este problema, defienda los maltrechos intereses de sus Colonos reclamando la justa y lógica asignación de cuotas de acuerdo con el estimado del Censo General de Cañas de la República, única forma de proceder con equidad al distribuir la restricción.

Agradecidos de antemano, nos ofrecemos muy respetuosamente. Por los Colonos de Violeta, Silvio de Cárdenas; por los de Velasco, Cecilio Acosta; por los Colonos de Stewart, Antonio Morgado; por los Colonos de Morón, Agustín de la Paz; por la Compañía Comercial del Este, Departamentos Comerciales de Velasco, Violeta y Stewart, René Prieto; por Departamento Comercial del Central Morón, Pedro Pelegrín y Compañía.

ALFONSO MIRANDA,
Corresponsal en Central Morón.

SE PROPONE ESTABLECER EL PRECIO MINIMO PARA EL CORTE Y ALZA DE CAÑA

El Representante Víctor de Armas presenta a la Cámara dicho proyecto. La competencia de braceros ha facilitado una mayor explotación por parte de las empresas. Prohibe los «vales»

El señor Víctor de Armas, representantes del Partido Conservador por la provincia de Matanzas, ha presentado a la Cámara un proyecto que dice así:

Como consecuencia del exceso de braceros para las labores de la industria azucarera, los dueños o empresas propietarios de esos centrales, mantienen el precio de jornal o destajo a un nivel tan insignificante que ya constituye una verdadera explotación para el necesitado que no teniendo otro medio de subsistencia no encuentra otra recurso que aceptarlo.

Para evitar ese atropello y garantizar al obrero en su derecho a que se le remunere con justicia en su trabajo, someto a la Cámara lo siguiente:

Artículo 1.—El precio mínimo que se abonará por el corte y alza de caña en las colonias o centrales azucareros, será el de cuarenta centavos por cada cien arrobas, el cual habrá de abonarse, necesariamente, en efectivo y por quincenas, respondiendo el fruto como prenda de garantía para el bracero que realice el trabajo.

Artículo 2.—La infracción de estas disposiciones será castigada con multa de quinientos pesos o prisión de seis meses y en casos de reincidencia con ambas penas.

STO. DOMINGO PIDE DATOS AL CENSO DE CUBA

Quieren implantar el sistema de Censo nuestro. El Ministro fué personalmente a buscar informe

Ayer tarde fué visitada la oficina del Censo por el ministro de la República Dominicana, ante nuestro país, señor Osvaldo Bazil, interesándose por cuantos datos se relacionan con la organización del Censo de la población cubana, obra reputada como prototipo inestimable en su clase. Los referidos datos son pedidos por el Gobierno de Santo Domingo, donde se desea implantar idéntico sistema censal que el hecho en Cuba.

El ingeniero Masses Valera atendió cortesmente al ministro dominicano, haciéndole entrega de un grueso volumen conteniendo desde la Ley del Censo, las Instrucciones dictadas y otras, impresos que sirven para orientar a quienes quieran empeñarse en tarea tan improba.

Cuando se retiraba el señor Bazil de las oficinas del Censo, hablando con uno de los repórteres del DIARIO, manifestó:

«Los gobiernos de la generalidad de los países donde se carece de tan admirable organización censal como posee Cuba, debieran implantarla primero y después contratar los servicios del ingeniero Octavio Masses Valera, a ser posible, para que la obra redunde en lo que ha sido para Cuba: de afianzamiento de su buen nombre, ya que se ha hecho un Censo que llena de orgullo a los cubanos y que obliga a la admiración de todos los países hispanoamericanos».

Muchos políticos también acudieron ayer al Censo, creyendo, con error, que podrían lograr la reposición de sus recomendados o amigos, olvidándose que los trabajos que restan son meramente técnicos, de estadística, máquinas de clasificaciones y muy pocas otras tareas y no requiere numeroso personal.

PIDEN LA SUSTITUCION DEL SUPERVISION DE LA CASA DE MATERNIDAD Y BENEFICENCIA

Una comisión de hijos de la Casa de Maternidad y Beneficencia nos visitó anoche para manifestarnos que se habían dirigido al General Alberto Herrera, Jefe del Ejército, solicitando la sustitución por otra autoridad, del supervisor de la Casa, Teniente Supernumerario, Mario Herminio Rodríguez.

Dicen los exponentes que el supervisor, sin causa justificada acusó a uno de los asilados, de haber realizado un robo, por lo cual, el joven, lleno de vergüenza se arrojó a los arrecifes del malecón, suicidándose.

La Comisión que nos visitó se compone de los siguientes jóvenes:

Fausto, Cándido, Miguel Angel, Juan, Fernando, Rosendo e Ignacio Valdés.

Los Forenses Dictaminaron que la Joven Gonzalez Rossete no Surrió un Accidente, Sino que se Suicidó

El juez encontró, además, dos cartas: una manifestando que se suicidaba por estar aburrida de la vida, y otra dirigida a un tal «Melo», vecino de Bauta. Tenía solamente diecisiete años

BAUTA, febrero 18. (Por teléfono de larga distancia.)

En la madrugada de hoy falleció la joven de 17 años, Josefina González Rosseti, quien según declarara anoche, al rociarse la cabeza con alcohol por sufrir un fuerte dolor de cabeza e incendiársele los vestidos, se produjo intensas quemaduras.

LOS FORENSES

Esta tarde, los médicos forenses doctores Miranda y Castro González, le practicaron la autopsia al cadáver de la señorita González Rosseti, certificando que no se trata de un accidente, sino de un suicidio real.

UNAS CARTAS

El juez municipal de esta localidad, doctor Alentado, asistido del secretario Wáshington Guerra ha venido trabajando activamente en el esclarecimiento del hecho. Apesar de lo manifestado por dicha señorita, siempre se pensó en que ella había obrado con la deliberada voluntad de suicidarse. Al efecto, cerca del lugar en que se dió fuego, Josefina dejó en pedacitos de papel de china dos cartas: una en la que expresa que encontrándose aburrida de la vida decide suicidarse; y la otra dirigida a un joven de la localidad conocido por Melo, despidiéndose.

Se deduce, pues, que contrariedades amorosas la impulsaron a tomar esa resolución.

El hecho ha sido muy sentido aquí por tratarse de una joven perteneciente a querida familia de Bauta

Corresponsal.

SE VAN A SATISFACER LAS ATENCIONES DEL ESTADO DE DICIEMBRE

De mañana, sábado, a los primeros días de la semana entrante, se iniciará con regularidad el pago de las atenciones del Estado correspondiente al mes de diciembre próximo pasado.

Después de cobrar el Congreso y el Poder Judicial, escalonadamente se situarán los fondos para las atenciones de las Secretarías.

EL PARRICIDA F. BORGES SERA DECLARADO LOCO

El Fiscal pidió la absolución del procesado en vista de los informes de los Dres. forenses

Como anunciamos, continuó ayer tarde, ante la Sala Tercera de lo Criminal de la Audiencia, el juicio oral del proceso instruído a Francisco Borges del Castillo, el parricida del Reparto Juanelo, para quien el Fiscal tenía interesada la pena de cadena perpetua.

Sólo faltaba por conocer el Tribunal el informe de los Médicos Forenses que observaron al procesado durante treinta días, para determinar sobre su estado mental; los doctores Barreras, Guiral, Meluzá y Roca comparecieron ante el Tribunal e informaron que, efectivamente, Borges del Castillo estaba loco al cometer el delito, que tenía delirios de grandeza con mezcla de delirios de persecución y ese estado lo llevó a creer que su esposa, Herminia Avila Acosta, le era infiel y no lo ayudaba lo suficiente. Por lo tanto, obró con irresponsabilidad, estando loco y creyendo que estaba cuerdo, llegando en su simulación a estimar que obraba con perfecto discernimiento.

En vista de ello, el Fiscal doctor Chacón Carbonell, presentó escrito modificando sus conclusiones al elevarlas a definitivas: en ellas acepta la demencia de Borges del Castillo y pide al Tribunal lo absuelva y lo recluya en el Hospital de Dementes de Mazorra.

El Presidente del Tribunal doctor Llaca Arguidín, Ponente de la causa, concedió la palabra, después al doctor Octavio Cubillas Suárez, defensor de Borges y a cuya instancia se sometió a observación al enjuiciado: el Dr. Cubillas reprodujo su petición de absolución por tener su patrocinado perturbadas sus facultades mentales, conforme se ha demostrado durante el curso del juicio oral con las pruebas testifical y pericial que él aportara.

El proceso ha pasado a manos del doctor Llaca quien dictará la Ponencia de un momento a otro.

SUSPENDIDOS LOS DOS JUICIOS DE HOMICIDIO

A solicitud de los doctores Alfredo Pequeño y Clemente G. Domínguez, se suspendieron ayer por la Sala Primera de lo Criminal los juicios orales de las causas seguidas a Constantino Rodríguez Mosquera y Arístides de la Luz Pedroso, por homicidio.

Pronto se hará público el nuevo señalamiento.

ENTONCES SE ABRIRA LA NUEVA LEGISLATURA CON EL MENSAJE PRESIDENCIAL

Unicamente que el Ejecutivo enviara alguna ley urgente se volverían a reunir antes de la citada fecha. Se dirigen los representantes de la minoría al Presidente de la Cámara

Los representantes—y esto lo ha recogido el repórter de labios de algunos de ellos — desean holgar hasta el primer lunes de abril próximo.

Su propósito es recomenzar las tareas legislativas a partir de la lectura del Mensaje reglamentario del Presidente de la República.

Y tanto es así que, con la aprobación del proyecto procedente del Senado modificando la Ley de Jurisdicción Militar, la Mayoría dió por satisfecho el Programa Legislativo que aparecía en la Orden del Día Especial de que hemos venido hablando y de la cual se votaron ya, la autorización al Tribunal Superior Electoral para alterar el tiempo de los comicios en las elecciones de noviembre y la enmienda a la Ley de Procedimiento Militar.

Quiere decir que, aprobados dichos dos proyectos, la Mayoría estima que los restantes pueden ser discutidos en otra ocasión.

El asueto de que han comenzado a disfrutar los representantes está sujeto a la eventualidad. Es decir, que, pese al empeño de descansar, los congresistas están expuestos a ser convocados con urgencia para conocer cualesquiera leyes que remita a la Cámara el Ejecutivo para su pronta aprobación.

Si eso no ocurre, entonces el hemiciclo volverá a poblarse en abril, el primer lunes de dicho mes, con motivo del Mensaje del Ejecutivo.

Y acaso suceda que, luego del Mensaje, vuelva la clausura de la Cámara hasta diciembre.

Ayer celebraron una larga sesión en el Comité Parlamentario de la Provincia de la Habana, los conservadores ortodoxos para tratar de los últimos acontecimientos de la Cámara.

De esta junta se guardó absoluta reserva.

LOS INGENIEROS COMISIONADOS POR AGRICULTURA PASARON POR CIENFUEGOS

CIENFUEGOS.—Febrero 18 (Por telégrafo).—De paso para la península de Zapata han cruzado por esta ciudad los ingenieros comisionados por la Secretaría de Agricultura para realizar determinados estudios, señores Sánchez y Alberni, quienes fueron obsequiados con un almuerzo en el hotel Bristol por el representante villareño Alberto Aragonés, hermano que es del Alcalde de Cienfuegos. Los viajeros han celebrado la limpieza y el progreso de esta ciudad.

UNA DILIGENCIA POR EL SUCESO DE FLORES, 66

El instalador eléctrico no reconoció a ninguno de los cuatro acusados.

El doctor Centellas, juez de Instrucción de la Sección Quinta, continuaba ayer trabajando con gran actividad en el esclarecimiento de los sucesos ocurridos en la casa Flores número 66.

Llevó a cabo en rueda de presos el reconocimiento de los cuatro acusados en esta causa el doctor Portuondo y Portuondo, Manuel Delgadillo Leiva, Eugenio Recio y Recio y Pedro Vizcaíno.

La prueba fué completamente favorable para los acusados, pues el testigo Raúl Varona Salgado no reconoció a ninguno de los acusados.

Como recordarán nuestros lectores, Varona Salgado fué el que cumpliendo órdenes de la Compañía Cubana de Electricidad, instaló el reloj en la casa Flores 66.

Al efectuarse la prueba de reconocimiento, afirmó lo mismo que los anteriores testigos. Los dos individuos que él vió en la casa, era uno de edad, blanco, y el otro, joven, mestizo.

INTOXICACION

Eulalia Soler Rodríguez, vecina de Avellaneda letra F, trató de suicidarse, ingiriendo cierta cantidad de ácido fénico al tener un disgusto con su hermano Roberto, ocasionándose una grave intoxicación, de la que fué asistido en el Centro de Socorro de Arroyo Apolo.

CASUALMENTE

Josefa Viñals, de 72 años de edad y vecina de Estrada Palma número 66, se ocasionó lesiones de carácter grave al sufrir una caída cuando transitaba por la esquina de Cocos y San Indalecio.

MENOR LESIONADO

En el Centro de Socorro de Jesús del Monte, fué asistido de lesiones de carácter grave en la cabeza, el menor Antonio Fuero Pedro, de 11 años de edad y vecino de Leonor número 3, que le produjo al caerle encima un madero de la nave que están derruyendo en la calle de Carvajal entre Trinidad y León.

El Buque-Exposición de los Productos del Canadá Debe Llegar a la Habana el día 22

Dicho buque podrá ser visitado por el público durante los días que permanezca en la Habana. El «New Northland» viene ahora de Kingston. Trae un completo muestrario comercial

El Agregado Comercial del Dominio del Canadá en la Habana, nos ha informado que el día 22 de los corrientes—lunes—llegará a la Habana, en las primeras horas de la tarde, el buque exposición-flotante «New Northland».

Dicho barco, nos agregó trae en su borda un completo muestrario de los productos de la manufactura, de la industria y del suelo canadiense.

En el último puerto que ha tocado el «New Northland», en su recorrido expositor, ha sido el de Kingston, en Jamaica, habiendo partido desde el mismo con rumbo al de la Habana.

Existe verdadero interés por visitar el buque-exposición, por lo que la Oficina comercial del Canadá en la Habana, extenderá las invitaciones a los comerciantes de esta ciudad y al público en general, oportunamente y en las horas que designe la Comisión de recibimiento que dirige Mr. Clark, jefe de la expedición.

Dichos pases para visitar el buque se entregarán en las horas de labor en la Oficina del Agregado Comercial, en Obrapía 35 y en la de los consignatarios del referido barco, en la misma calle en el número 22.

Los manufactureros canadienses, así como los industriales de ese país —nos dice por último—verán con sumo gusto que los comerciantes, industriales y sociedad de la Habana, visiten el buque-exposición donde serán recibidos cordialmente.

DEPENDIENTE DESAPARECIDO

Denunció a la policía Leoncio Valle, dueño de la carnicería situada en 23 y B, la desaparición de su dependiente Antonio Gómez, que salió ayer a cobrar varias cuentas, sin que regresara, por lo que teme le haya ocurrido alguna desgracia.

ROBO DE PRENDAS

En la Novena Estación denunció la señora Julia Ruiz Guzmán, vecina de 13 número 48, que del escaparate le habían sustraído varias prendas que aprecia en tres mil ocho cientos pesos, sospechando de su doméstica Teresa Santana Ramírez, vecina de General Rivas número 45, que fué detenida y como ni existiera prueba alguna en su contra el Juzgado decretó su libertad.

Bolsa de N. York

De Nuestra Redacción en Nueva York

COTIZACIONES DE LA EDICION DE MEDIANOCHE DEL TIMES:

ACCIONES:	1.681,925
BONOS:	$10.883,000

REUNESE LA LIGA ANTINARCOMANA PARA RENOVARSE

Se pondrá en relación con la Asociación Mundial y pedirá al Congreso vote leyes especiales

La próxima semana se reunirá la Liga Antinarcómana de Cuba, fundada en 1925, con el propósito de darle virtualidad a sus fines, ya que ha tenido siempre una vida lánguida desde el fallecimiento de su principal organizador, el doctor Varona Suárez.

En la reunión, que presidirá el Dr. Francisco María Fernández, se procederá a la renovación de su directiva, reanudando inmediatamente sus labores, es decir, realizar propagandas culturales, actos cívicos, campaña de defensa social, exposiciones a los Poderes Públicos demandando las reformas legales oportunas.

Más tarde la Liga Antinarcómana de Cuba se pondrá en relación con la Asociación Mundial sobre la educación antinarcótica que radica en Nueva York presidida por Richmond P. Robson, marino retirado, conocido en Cuba, pues fué él quien hundió a la entrada del puerto de Santiago de Cuba el crucero que comanda «Merrimac», con el propósito de embotellar a la escuadra española.

Estación Terminal

El Gobernador de Camagüey. — Anoche salió por el tren Expreso Limitado el Gobernador de esa provincia, José Antonio Villena, a preguntas del repórter nos manifestó que su viaje había sido para arreglar asuntos administrativos de su Gobierno.

Políticos. — Anoche salieron por el tren Central para Santiago de Cuba, el senador José Camacho Padró; a Camagüey, el representante Abelardo Mola; a Caibarién, el representante Ricardo Campos.

Preso a Juicio. — Anoche salió por el tren Expreso, para Santa Clara, a comparecer en juicio oral en la Audiencia de esa ciudad, el preso José Domingo Fausto, iba custodiado por la pareja de soldados del E. N., Ricardo Acosta y Angel P. García.

Tren Expreso Limitado. — Anoche salieron por este tren para Camagüey, Manuel Díaz; a Santiago de Cuba, dos compañeros en el reportaje, Ramón Roldán y René Abril, que en viaje de negocios: para Matanzas, doctor Porfirio Andreu y señora; a Trinidad, H. Albino; a Caibarién, Ricardo López; a Ciego de Avila, Oscar Cueto y Luis Puente; a Sagua, Lorenzo Grau; a Matanzas, Antonio Alvarez; al central Báguanos, Mr. J. E. Leonad; a Cienfuegos, Emilio Martínez; a Caibarién, H. Pita y señora; a Santa Clara, Luis Miyares y Segundo Pérez; a Camagüey, Julio Domínguez; a Colón, Roberto Enríquez; a Cienfuegos, señora viuda de Ferrer y familia.

SITUACION DE $280.000 PARA PAGAR A MORGAN POR DOS EMPRESTITOS

La Secretaría de Hacienda por la Sección de Contaduría ha tramitado las órdenes de adelanto correspondiente a la situación de fondos por la cantidad de $280.000.00 para el pago de intereses y amortización de los empréstitos de diez y seis y medio millones y cincuenta millones respectivamente de la casa bancaria americana J. P. Morgan and Company.

EL CENTRO ISRAELITA DE CUBA CELEBRARA UN BAILE

En la noche de mañana, empezando a las nueve, el Centro Israelita de Cuba, situado en Egido y Monte, celebrará un baile de carácter benéfico para continuar atendiendo a la Sociedad Protectora de Tuberculosos y enfermos mentales que dicho Centro mantiene.

El baile durará hasta las cuatro de la mañana y, según reza la invitación, estará amenizado por un jazz band y un sexteto.

NOTICIAS DE LA JUDICIAL

ACUSADOS DE ESTAFA

Ante el Inspector Gómez de la Policía Judicial, denunció la señora Isabel Ramos y García, vecina de Escobar 52, que en días pasados se presentaron en su domicilio dos individuos, para ella desconocidos, tratándole de la reclamación que ella tiene interpuesta por las cantidades que adeuda a su señor padre, José María Ramos—por concepto de becas—el Distrito Central, ascendente a varios miles de pesos y creyendo de buena fe las gestiones que le informaron realizarían para el cobro de dicha suma, no tuvo inconveniente en citarlos para su domicilio, con el propósito de entregarles la suma de 135 pesos que le exigieron por adelantado, pero al saber que los desconocidos trataban de estafarla, en combinación con un individuo de apellido Miranda, determinó dar cuenta de ello a la policía. Los agentes Galgueras y Herrera, detuvieron a los acusados cuando se presentaron en la casa de la denunciante en busca del dinero

Manifestaron nombrarse Pedro Pérez Tabio o Pedro Pérez Pita, vecio de Santa Felicia 2 y Ramón Díaz Pérez, con domicilio en Estévez 104

Los acusados fueron puestos a disposición del señor Juez de Instrucción de la Sección Tercera.

ALEMANIA PROPONE QUE LAS NACIONES HAGAN UNA CARTA DE ARMAMENTOS

«El plan francés—dice el delegado alemán—no resuelve la cuestión del desarme, pues la necesidad de seguridad para las naciones no debe excluir la reducción de armamentos»

GINEBRA, febrero 18.—AP.—Alemania invitó hoy a las naciones que concurren a la conferencia internacional del desarme a que redacten «una carta magna de armamentos y seguridad» y reduzcan sus aperos militares al nivel en que se halle en Alemania.

«Hubiera sido muy sencillo a Alemania haber propuesto la aplicación de las privaciones del tratado de Versalles, que se han impuesto a Alemania, a fin de que hagan extensivas a todo el mundo», dijo el delegado alemán Conde Rudolf Nadolny. «Pero prefiere una contribución práctica que tenga mayores probabilidades de éxito».

El plan francés no resuelve la cuestión del desarme, dijo, pues «la necesidad de la seguridad no debe impedir el desarme. Los que poseen cañones pequeños no pueden disparar con cañones grandes y los que no tienen ni siquiera un revólver no pueden disparar de ninguna manera».

Los expertos militares y navales americanos comenzaron inmediatamente a analizar el programa alemán y darán al Embajador Hugh Gibson, Jefe de la delegación americana, un informe detallado acerca de como pudiera afectar el plan a los Estados Unidos

El presidente Arthur Henderson convocó a una sesión de la conferencia para mañana a fin de consultarle acerca del futuro programa. Las sesiones generales probablemente terminarán mañana sin que los delegados franceses tengan la oportunidad de contestar a Alemania, debido a la crísis política en Francia.

3 TRIPULANTES CON DOCUMENTOS DEL COMUNISMO

Detención de ladrones por haber tratado de robar en dos establecimientos

Por el jefe de los expertos fueron detenidos ayer José I. Casares, José Benito Tenreiro y Valentín Bronco Mendoza, tripulantes de la goleta «Manuela», surta en Casa Blanca con motivo de habérseles ocupado documentos de carácter comunista.

Los detenidos fueron remitidos al Príncipe a disposición de la Comandancia Militar.

ABURRIDO DE LA VIDA

Juan Montañés, de 23 años de edad, vecino de Zanja número 6 fué asistido en el segundo centro de socorros de graves síntomas de intoxicación, que sufrió al ingerir varias pastillas de permanganato, con ánimo de privarse de la vida, por estar aburrido.

UN DETENIDO

El vigilante 359 arrestó a Alberto Ara Pons de 17 años de edad, sin domicilio conocido, por haber tratado de robar en la bodega situada en San Miguel y San Nicolás, en unión de otros individuos que lograron fugarse.

LADRON SORPRENDIDO

En la mañana de ayer ingresó en el Vivac, por disposición del Juez de Instrucción de la Sección Primera, José Fernández Rivero, de 26 años y vecino de Montejo 3, en Arroyo Apolo, detenido en la madrugada anterior por el vigilante nocturno 65, cuando trataba de cometer un robo en unión de varios más, que se dieron a la fuga en el bar situado en Egido 69.

La puerta metálica había sido violentada por los ladrones ocupándose varios instrumentos dedicados al robo.

AUTOMOVIL SUSTRAIDO

A la policía dió cuenta Serafín Solís Alio, ingeniero y vecino de Calzada y B, que dejó frente a su domicilio el auto 8504 que le fué sustraído estimándose perjudicado en 1000 pesos.

DOS AUTOPSIAS

En la mañana de ayer se llevaron a cabo en el Necrocomio, las autopsias a los cadáveres de Armando Valdés, ex-asilado de la casa de Maternidad y Beneficencia y la del señor Antonio Juan Ferrer administrador del Centro Balear.

El primero, como saben nuestros lectores con ánimo de privarse de la vida se arrojó al mar y el segundo, se suicidó, disparándose un tiro en la cabeza.

El Juez de Instrucción de la Sección Cuarta ha ordenado a los cuerpos de policía, investiguen dichos hechos y sus circunstancias.

UNA JOVEN SE FRACTURO UN BRAZO VIAJANDO EN GUAGUA

En el Hospital Municipal fué asistida anoche, de la fractura del brazo derecho, Violeta Lanz Lay, de 18 años de edad, vecina de Juan Delgado número 103.

A la policía manifestó que viajaba en un ómnibus de la Habana por la esquina de Belascoain y Figuras, cuando inadvertidamente sacó el brazo fuera de la ventanilla, en los instantes en que cruzaba junto al vehículo un tranvía, dándole tan fuerte golpe que le produjo la fractura.

Ignora el número del tranvía.

DENUNCIA DE HURTO

Guillermo Bert Ramírez, vecino de Paseo número 4, denunció a la policía que de su domicilio le habían hurtado el auto de su propiedad número 1457, que estima en 700 pesos.

FUE REBAJADA LA CONDENA A UNA HOMICIDA

El Supremo deja reducida la pena a catorce años, 8 meses y un día de reclusión

La Sala de lo Criminal del Tribunal Supremo ha declarado con lugar el recurso de casación establecido por Caridad Francisco, vecina de Río Cauto, Oriente, contra la sentencia de la Sección Primera de la Sala de Justicia de la Audiencia oriental, en el proceso seguido, por homicidio contra la recurrente, que fué condenada a la pena de diez y siete años, cuatro meses, un día de reclusión.

El Tribunal de casación condena a la Francisco a sólo catorce años, ocho meses, un día de reclusión temporal, sin ninguna circunstancia modificativa pues no le aprecia la agravante de arma prohibida que apreció el Tribunal del juicio.

Los hechos probados son los siguientes: «la procesada Caridad Francisco, que vivía con Divelio Díaz en la noche del dos de julio del pasado año, sostuvo con éste una acalorada discusión en el barracón donde ambos residían, del departamento número 22, colonia de cañas del Central Cauto, Término Municipal de Bayamo, en los momentos en que varios trabajadores que allí acudieron al oir los gritos de auxilio de la procesada, sujetaban al Díaz que con un machete trataba de agredirla, dicha procesada con un cuchillo de punta, puñal u otra arma perforo cortante que en esa ocasión a ningún trabajo de su casa dedicaba, y que no ha sido ocupado, produjo a Díaz una herida en la parte posterior y media del cuello, como de dos centímetros de extensión que le interesó la médula a consecuencia de la cual falleció.

CONCLUSIONES DEL MINISTERIO FISCAL

4 meses, un día de arresto por estafa, para Juan Valdés Rodríguez; multa de $500.00 por robo frustrado para Alfonso Montes Torresno; un año de prisión por falsedad electoral, para Eduardo García Montes de Oca y para Manuel Arias; cuatro años, dos meses de presidio, para José Domínguez Benítez y para Manuel de Armas Salgado, (a) Cara Sucia, por robo; tres años, seis meses, veintiún días de presidio para Martín Arteaga Morejón, por falsificación de moneda; seis meses, un día de presidio para Julio César Rosell por estafa; un año, un día de prisión para Luis González Urrutia, por lesiones; dos meses, un día de arresto para José García Rodríguez por lesiones por imprudencia.

La Srta. Piedad Maza Expuso Las Nuevas Ideas de la Pedagogía y la Psicología, en el 'Lyceum' Ayer

«Método de Proyectos» tituló su conferencia. Dijo que surge éste para salvar el abismo entre la escuela y la vida, que refleja, aprovechando la imaginación creadora de los niños

Cita amable y gentil la de ayer en el Lyceum. Hora de la tarde. Y jueves, día señalado por los Amigos de la Escuela Nueva, para ofrecer un curso de conferencias. Distinguida concurrencia en la Sala.

Srita. Piedad Maza

En la presidencia, Mery Caballero de Ichaso, la joven dama que lo preside y quien pronuncia breves palabras, más que de presentación, de saludo a la conferenciante, a la culta y exquisita conferenciante de ayer: la señorita Doctora Piedad de la Maza.

En uno de los momentos más interesantes de su fina charla de ayer la señora de la Maza, nos dijo:

Ya se han detallado las formas de actividad y de experiencia que proporciona el método de proyectos. Juegos, cuentos, dibujos, cantos e instrumentos musicales, danzas, deportes, excursiones, conversaciones, discusiones, escritos, lecturas, audiciones, radio, cine, representaciones teatrales. Todas estas múltiples manifestaciones hallan su principio unificador en la actividad espontánea o auto-actividad, expresión del impulso creador de la vitalidad infantil.

El proyecto, al permitir el libre juego de la actividad del niño, llena otra de las condiciones de la nueva didáctica: la libertad. La iniciativa del niño en el propósito, plan ejercicio y crítica de un buen proyecto, debe ser respetada por un maestro progresista. Ni exceso ni defecto hay en ésta dirección, y así se armonizan la libertad y la disciplina.

Por último, las condiciones del proyecto son tales, que solo permiten que pueda desarrollarse en la comunidad escolar. Exige la cooperación, no solo de los alumnos entre sí, sino entre profesores y alumnos, entre los profesores y los antedichos escolares; y entre la escuela y la casa. Convierte la escuela en una comunidad de vida y establece los lazos de solidaridad por el ejercicio del trabajo creador, el gran núcleo de la comunidad humana del futuro.

Todas éstas conclusiones, nos llevan a una síntesis superior que es la base filosófica del método de proyectos. El hombre debe tratar en que no haya más separación entre estos dos términos hasta ahora antitéticos: la cultura y la vida, ha sido la escuela intelectualista en su orden lógico, rígido y formado, supremacía de la filosofía escolástica, la que ha dado origen a dos monstruosidades de la época actual: el intelectual puro y el bárbaro especialista. La escuela nueva procura formar seres armónicos y equilibrados. Y es por tanto el gérmen de la sociedad futura que armonizará el trabajo manual y el intelectual y hará impracticable la especialización y la cultura general, el cultivo de un campo limitado y la comprensión del mundo en conjunto.

¿Este principio de la nueva educación satisface el proyecto?

Al llegar al término de éste estudio, se encuentra de nuevo el punto de partida. ¿Qué principios de la nueva educación satisface el proyecto? Hay que recordar otra vez los carácteres ya señalados de vitalidad, infantilidad, actividad, libertad y comunidad. Quizá el criterio del éxito en la enseñanza por proyectos se halla en que los cumple todos.

El proyecto, ya se ha visto, surge para salvar el abismo entre la Escuela y la Vida. Introduce en la escuela la vida exterior, pero no se limita a reflejarla ya que en el curso de un proyecto puede manifestarse en toda la intensidad la vida creadora del niño que tanto obsesionó a Ortega y Gasset.

Al terminar, aplausos; vivos aplausos y felicitaciones.

Además, la señorita de la Maza anunció que va a ofrecer en la residencia del doctor Aguayo un curso de Psicología de la Adolescencia. Allí mismo comenzó a formarse el alumnado. La doctora Elena López una de las primeras...

Bella y fina conferencia la de ayer

ENTREGADO YA EL DESFALCADOR AL SHERIFF DE MIAMI

Renunció a acogerse a la ley de extradición y regresó en un avión a la ciudad de la Florida

John B. Jones, o mejor dicho John Berchman Murphy, que tal es su verdadero nombre, está ya sometido a las autoridades de Miami por el desfalco de $6,000.00 que hizo a la Corte del Circuito de dicha Ciudad floridana, de la que era Secretario.

En pocas horas se terminó la documentación relativa a su entrega, cursándose los cables correspondientes entre la Habana y Miami y personándose el sheriff Mr. Ray Starkey, el que se hizo cargo del acusado, que renunció a acogerse a las leyes de extradición vigentes, para trasladarlo al Norte, por la vía aérea.

Con noticias el Comandante Trujillo de que el verdadero John B. Jones, no es más que un cómplice de Murphy, ha dado órdenes a los detectives Vicente González y Alejandro Fusté, para que lo localicen y lo capturen.

M.E.C.D. 2016

EL FAMOSO ESCRITOR Y EX MILLONARIO CORNELIO VANDERBILT VENDRA A LA HABANA DENTRO DE POCO

NOTICIAS DE PALACIO

LAS AUDIENCIAS

Muy temprano comenzó su trabajo oficial ayer el Presidente.

En el despacho del tercer piso, recibió las visitas del Registrador de la Propiedad de Palma Soriano, doctor Manuel González; al Jefe del Ejército, General Herrera, al Coronel Guerero y también despachó con los Secretarios de Justicia; de Instrucción Pública, doctor Carlos Miguel de Céspedes y el de Sanidad, doctor Rodríguez Barahona.

CONFERENCIO CON ALCALA ZAMORA

Ayer recibió el Presidente Machado un cablegrama firmado desde Madrid, por nuestro Embajador, doctor Mario García Kolhy, en el que da cuenta de haber sido recibido en audiencia privada por el Presidente de la República, señor Alcalá Zamora, con el cual celebró una cordialísima entrevista.

PROTEGERA EL PRESIDENTE, POR TRES MESES, A CINCUENTA NIÑOS ORIENTALES

El Secretario de Instrucción Pública, doctor Céspedes, nos informó en Palacio ayer, que está laborando intensamente para hacer triunfar su idea de conseguir que los elementos pudientes auxiliar a niños de Santiago de Cuba, que hoy padecen privaciones a causa del desastre del terremoto que asóló, ultimamente, la capital oriental.

Y dijo, que el Presidente Machado protegerá en nombre de sus nietecitas, a cincuenta de esos niños desvalidos, a los que mantendrá durante tres meses, contribuyendo con dinero y facilitándoles además, ropitas.

OTROS PROTEGIDOS

Lo fueron del propio modo, doce niños santiagueros, por el Consejero Provincial, señor Echarte y cinco niños, por el representante habanero doctor Boch.

REGISTRADOR DE LA PROPIEDAD

Ayer firmó el Presidente de la República, un decreto a propuesta del Secretario de Justicia, por el que resuelve nombrar Registrador de la Propiedad de Oriente de la Habana, al doctor Eugenio Sánchez de Fuentes.

CESPEDES Y R. BARAHONA A ORIENTE

Después de conferenciar ayer con el Presidente de la República, los Secretarios de Sanidad, doctor Rodríguez Barahona y de Instrucción Pública, doctor Céspedes, ambos nos declararon que el día 22 o el 23 embarcarán rumbo a Santiago de Cuba, por la vía aérea. El primero lleva la misión de inspeccionar el estado sanitario de la Capital y apreciar los trabajos que se han hecho en Asilos, hospitales etc., para dar albergue a los cientos de enfermos y a los necesitados.

El doctor Céspedes nos dijo que acudía a Santiago para continuar su labor de inspección respecto de los niños desamparados, que ascienden a algunos cientos.

El día 24 del actual inaugurará en Santiago de Cuba, el doctor Céspedes, en Cayo Duany, la colonia infantil integrada por cuatrocientos niños pobres, los que serán alimentados y atendidos durante tres meses por la Secretaría de Instrucción Pública, con sus recursos y los auxilios que ofrecen los colegios particulares de la Habana y otros elementos altruistas.

Esos niños recibirán gratuitamente, ropitas, alimentos etc., y atención especial por enfermeras y maestras.

LA POLICIA DE PALACIO JURO

Desde ayer ha comenzado a jurar en la milicia, de acuerdo con el Decreto dictado recientemente por el Presidente de la República, toda la policía que presta sus servicios en Palacio y cuantos pertenecen a dicho cuerpo de seguridad.

ASUNTOS DE LA CAMARA

El Presidente de la Cámara, doctor Guas Inclán, acudió a Palacio ayer donde celebró distintas entrevistas con el doctor Santiago Rey, con el Alcalde de Cabañas, señor Martínez y con otros elementos políticos que se encontraban allí.

La entrevista con el doctor Rey, se refirió a asuntos relacionados con el plan de leyes que tiene por aprobar la Cámara.

EL GOBERNADOR DE CAMAGUEY

Con el Senador doctor Domingo de Para, ayer acudió a Palacio a visitar al Presidente, el Gobernador de Camagüey, señor Villena, quienes celebraron un amplio cambio de impresiones con el Jefe del Ejército, General Herrera y el Secretario de la Guerra.

Después, los visitantes aludidos, saludaron al Presidente cuando éste se retiraba de Palacio.

INFORMES AL PRESIDENTE

En la visita a Palacio, ayer, de los Jefes de la Policía Judicial y Policía Secreta, éstos elevaron al Presidente de la República, informes secretos de asuntos investigados por ambos cuerpos.

VIVERES A ORIENTE

En Palacio se nos informó ayer, por elementos que actúan en la organización de auxilios a Oriente, que dentro de unos días saldrá de la Habana, una serie de camiones cargados de víveres, ropas y otros auxilios, por valor de siete mil pesos, todo lo cual va consignado a Santiago, para los vecinos de la Capital de Oriente que tan castigada ha sido por el último terremoto.

Esos víveres y demás auxilios, han sido colectados por la Comisión de Damas del Casino Español, de la Habana, que preside la altruista señora de Cañal y de la cual es Presidente de Honor la Primera Dama de la República.

También irán en automóviles particulares a Santiago de Cuba, las damas que integran dicha comisión de auxilios, las que, personalmente, repartirán socorros a las familias pobres de Santiago, atendiendo a las necesidades de sus fuerzas, con el metálico que llevan y que ha sido colectado entre el elemento caritativo de la Habana.

A DESCANSAR

A las nueve y media de la mañana de ayer, el Presidente de la República salió de Palacio en automóvil, dirigiéndose a su finca de Santiago de las Vegas, donde pasará el resto del día, descansando.

Le acompañan su ayudante el Comandante Firmat y los señores Capitán Rodríguez Batista e Isidro Valdrich, primero y segundo Jefe del Servicio Secreto de Palacio.

Los Fileteadores Ratificaron su Confianza al Comité Conjunto de las Colectividades del Tabaco

Dejan que sea éste quien resuelva la proposición del doctor Camacho. En los primeros días de la semana entrante tendrá lugar el reparto de víveres a los miles de obreros en huelga

Han celebrado Junta General los fileteadores, en su local de la Alianza Tabacalera. Se dió a conocer la comunicación del Comité Conjunto trasladando copia de la proposición del doctor Tomás F. Camacho, sobre la rebaja de un diez por ciento corrido, para solucionar el conflicto tabacalero.

La Junta acordó contestar al doctor Camacho, que atendiendo su mediación y el interés que se tomaba en la solución del conflicto, y las circunstancias actuales, se había tomado nota de la proposición, y se ratificaba el voto de confianza al Comité de la Sociedad, a fin de que en su oportunidad trate de recabar las mayores ventajas posibles, toda vez que dicha proposición lesiona altamente sus intereses.

En la junta no se trató ningún otro asunto.

EL COMITE DE AUXILIOS

Se reunió como de costumbre, dando cuenta de sus gestiones algunas de las comisiones designadas en sesiones anteriores, para recabar fondos; y otras relacionadas con el próximo reparto.

Se acordó que hoy se hiciera la compra de los víveres, en los almacenes que dieron los mejores precios, y mandar al campo los últimos datos a los compañeros de las sociedades afectadas por la huelga, que han de recibir víveres del Comité de Auxilio. Desempeñarán esta comisión los señores Ricardo Vidal, Presidente del Comité y José M. Doce, Secretario Contador de la Sociedad de Torcedores de la Habana.

EL REPARTO EN LA HABANA

En los primeros días de la entrante semana se verificará el reparto a los torcedores de esta ciudad. El racionamiento que percibirán según nos informaron anoche, será aproximadamente el siguiente: seis libras de arroz, una libra de manteca, dos libras de frijoles negros, dos libras de judías; dos libras de azúcar; dos libras de harina de maíz; dos latas de leche; seis libras de papas; un paquete de azafrán.

DONATIVOS

El Laboratorio Vieta Plasencia de esta capital ha donado a la Sociedad de Torcedores, 25 pomos de leche magnesia; 25 frascos de glicerofosfatos pepsinizado; 12 frascos de Colefilaxe; los que serán distribuídos a los compañeros y compañeras, en huelga en la Industria, previa la presentación de la receta médica.

La farmacia Dávalos, sita en Acierto y Herrera en Luyanó; ha participado que despachará las fórmulas a diez centavos a los obreros, siendo indispensable que lleven el nombre del asociado y su número de inscripción, y el sello seco de la Sociedad de Torcedores.

El señor Enrique Purí, Procurador, ha ofrecido sus servicios en todos los Juzgados a los obreros torcedores y a las despalilladoras. Recibe órdenes, en el Departamento 414, Banco de Nova Scotia, de 10 a 12 a. m. y de 1 a 5 p. m. y por el teléfono M-3624.

PERSONAS CONDENADAS POR LA COMANDANCIA MILITAR

Relación de las personas juzgadas por el juez delegado de la Comandencia Militar de la Habana, en el día de la fecha:

Abelardo Espinosa Arola, absuelto, por infracción del bando número 1.

Florentino Menéndez Alvarez, 15 días de arresto y 50 pesos de multa por infracción del bando número 4.

José Antonio Nebrir Breijo, diez días de arresto por infracción del bando número 4.—**José A. del Valle**, M. M., Capitán del ejército nacional, juez delegado de la Comandancia Militar de la Habana.

CUATRO FALSOS DENTISTAS HAN SIDO ACUSADOS

En San Juan y Martínez tienen que usar mulos prestados para hacer la recogida de basuras

Los cirujanos dentistas de la ciudad de Bayamo, se encuentran alarmados ante la cantidad de falsos profesionales que vienen prestando sus servicios al público con perjuicio para sus intereses y de la salud pública.

En la Dirección de Sanidad se recibió ayer una denuncia en la que se hace constar que ejercen la profesión dental careciendo de título universitario los vecinos Catalino Pérez, Eladio Cabrera, Juan Estrada y Manuel Vasconcelos.

Estos individuos dice el denunciante ninguna autoridad los molesta en su ilícito ejercicio de la profesión, creyendo que ignora estos hechos el Jefe Local de Sanidad.

La anterior denuncia le fué transcrita al Jefe Local de Bayamo, para que investigue y dé cuenta al juez correccional correspondiente, de resultar cierta.

LOS CARROS FUNEBRES Y SANIDAD

La Dirección de Sanidad con vista de preguntas hechas por distintos jefes locales de la República, les ha contestado que no existe ninguna disposición que prohíba que otra persona vaya al lado del chauffeur o conductor, como tampoco existe disposición que lo autorice.

EMBARCO DE UN CADAVER

Ayer fué autorizado por la Jefatura Local de la Habana, el embarco para Melroe, Mass, Estados Unidos, el cadáver embalsamado del señor Harry F. Leonard, quien falleció a consecuencia de un ataque de arterio esclerósis. El señor Leonard se encontraba hospedándose en el Hotel Carabanchel, de esta ciudad.

EL CENTRO ASTUR DE CABAIGUAN

Por resolución dictada ayer por la Dirección de Sanidad, se ha ordenado al Jefe Local de Cabaiguán, investigue si la Delegación del Centro Asturiano cumple el artículo 144 de las Ordenanzas Sanitarias, es decir, cuenta con médicos internos y si es Clínica o Consutorio lo que tiene en el término.

MULOS PRESTADOS

El Jefe Local de San Juan y Martínez ha informado a la Dirección de Sanidad estar realizando el servicio de recogida de basuras en la población con mulos prestados, pues carace de animales ya que el único con que contaba, se murió.

BARCOS QUE SE ESPERAN

FEBRERO 19

Iroquois, de Miami; Río Panuco, de Tampico; Turrialba, de New Orleans; Florida, de Cayo Hueso y Orizaba, de New York.

FEBRERO 20

Morro Castle, de N. York; Cuba, de Cayo Hueso.

Se Arroja al mar una Madre y deja Sola a una Niña

Esta horrible tragedia ha sido provocada por la miseria. Murió ahogada frente al Malecón, ayer

Una infeliz mujer, como de 23 años de edad, que por su estado de pobreza imploraba la mendicidad pública, puso fin a sus días en la tarde de ayer, de manera trágica. Aun no ha sido identificada; llevaba siempre consigo una pequeña criaturita, como de un año de edad, la que dejó sentada en el muro del malecón, frente al edificio Carreño, antes de consumar sus propósitos [illegible]das.

Una vez que la desdichada madre, dejó al fruto de sus amores solo, se dirigió al litoral lanzándose al mar, donde pereció ahogada. El público, que se dió cuenta del suceso, solicitó el auxilio de los soldados Juan de la O, Manuel Delgado, Valentín García y del pescador Salvador Medierne, quienes lograron tras rudos esfuerzos rescatar a la víctima pero ya sin vida.

La menor abandonada, que fué recogida por dichos militares y entregada a la policía, tenía prendido con un alfiler a la blusa, un papel en el que decía: Amparo Lino.

Se ha podido comprobar por los médicos que reconocieron el cadáver que dicha mujer se hallaba en avanzado estado de gestación.

El cadáver fué enviado al Necrocomio para la práctica de la autopsia correspondiente a la niña recluida en el Bando de Piedad.

IDENTIFICADO EL CADAVER DE LA MUJER QUE SE TIRO AL MAR FRENTE AL MALECON

Esta madrugada ha sido identificado el cadáver de la joven mestiza que dejando abandonada a una menor, se arrojó al mar frente al edificio Carreño.

Nombrábase la occisa Amparo Lima natural de Güines y residente en aquella localidad, habiendo salido de la misma, para venir a la capital en busca de medios para poder sufragar sus gastos.

Identificó el cadáver un paisano suyo nombrado René Oliveros, residente en Habana número 24.

EL CONVENIO POSTAL ENTRE CUBA Y ESPAÑA ENTRARA EN VIGOR LA SEMANA PROXIMA

A partir del día primero del entrante mes, comenzará a regir el nuevo Convenio Postal concertado entre las Américas y España. En este nuevo convenio no se altera el precio establecido para el cobro de tarifas, rigiendo en lo sucesivo el peso establecido por Unión Postal Universal.

Los bultos conteniendo impresos podrán pesar hasta cuatro kilos y hasta cinco cuando se trate de un sólo volumen. Se prohibe la situación por correo, de las publicaciones pornográficas y de las que atenten contra la seguridad y el orden público.

UN PRINCIPIO DE INCENDIO EN UNA HABITACION, AYER

A consecuencia de un corto-circuito, se produjo un principio de incendio en la habitación 20 de la casa Acosta, 21, domicilio de José Cuervo Mojica. El material de incendios acudió, sin que tuviera necesidad de funcionar.

SE DIO A LA FUGA

A la policía del puerto dió cuenta anoche Máximo Delgado, inspector de aduana, que detuvo a un sujeto conocido por Johnson, por haberle ocupado diez cajetillas de cigarros americanos, que carecían de sellos. Cuando llevaba a las oficinas de la policía del puerto al detenido, éste se dió a la fuga sin que pudiera darle alcance

REGRESARA A MIAMI PARA SALIR CON DOUGLAS FAIRBANKS Y FRANK HAWKS EN AVION A VISITAR LA AMERICA DEL SUR

Vanderbilt no teme al comunismo en América. Dice que nuestro pueblo está muy contento oyendo a los trovadores melancólicos por radio, leyendo los scores de base ball y viendo películas

UNDERWOOD & UNDERWOOD, N. Y.

Cornelius Vanderbilt, Jr.

El joven diarista Cornelius Vanderbilt, ex millonario, cuyas espectaculares informaciones periodísticas le han granjeado singular reputación, visitará pronto nuestra capital en viaje rápido, como son todos los suyos.

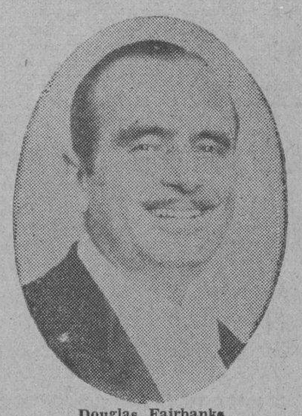

Douglas Fairbanks.

—Douglas Fairbanks, «as» del Cine, será compañero del joven Vanderbilt en su próxima visita a Hispano-América. Es personalmente conocido en Cuba desde su estancia en la Habana co nsu esposa, «la novia del mundo».

—Capitán Frank H. Hawks, piloto aviador de records cuasi fantásticos— velocidad, duración, distancia—como el que ha pocas semanas captó, volando en un solo día sobre tres países, empleando menos de 14 horas en su viaje redondo a Aguas Calientes (México, a Vancouver (Canadá), a través del territorio estadounidense, conducirá en su rápido aeroplano a Vanderbilt y Fairbanks en su próxima excursión a Centro y Sur América.

(Por Walter R. Douglass)

En un hotel exquisito de Miami, la metrópoli de Florida, vi a Cornelio Vanderbilt, el más rápido de los escritores norteamericanos y el mas sagaz. Vanderbilt espera ir en breve a la América del Sur, acompañado de Dougles Fairbanks, en un avion piloteado por el rey de la velocidad, el capitán Frank Hawks.

Vanderbilt, joven hijo de millonarios que han hecho parte de la historia de Estados Unidos, visitará la Habana dentro de unos días, y a su regreso preparará su viaje a Sur América.

El verano pasado Vanderbilt muó muy mencionado en todo el mundo, como autor de la entrevista con Benito Mussolini, revelando interesantes rasgos de la vida del Duce; uno de ellos fué citado por el General William Butler del cuerpo de Infantería de Marina, y por poco motiva complicaciones internacionales desagradables.

Vanderbilt dejó la vida placentera del millonario joven para dedicarse al trabajo. Escogió la pluma para su modus vivendi y describió la vida ociosa de las clases adineradas, que está acostumbrado a frecuentar. Su alta posición le permitió conocer de cerca a los potentados y sus crónicas sobre asuntos privados de tales potentados fueron muy leídas.

Luego comenzó a publicar periodicos en Miami y en otras ciudades norteamericanas y dividió las tareas del periodismo con las del matrimonio. Hoy tiene que pagar alimonia a dos ex-esposas y deudas de tres ex-periódicos. Para atender a sus enormes gastos Vanderbilt, hoy sin gran fortuna particular, tiene que escribir casi continuamente. Sus artículos se publican por sindicatos y magazines en todo el país.

Cuando llegó a Miami acababa de dar un viaje por 44 estados de la Unión en automóvil y había entrevistado a los líderes del comercio, la industria y política en estos 44 estados. En Miami tuvo un periódico que fracasó y ahora ha vuelto, después de tres años de ausencia y se hospedó en la torre del Hotel «Roney», que fué construída expresamente para él, en sus días de potentado.

Vanderbilt ha cumplido 33 años y su filosofía no es distinta de la del hombre joven educado que nunca ha visto millones. Considera una vergüenza que una gallina necesite echarse doce días seguidos para depositar huevos y que se vendan en diez centavos o se han de destruir por no haber suficiente número de personas con diez centavos para comprar ese esfuerzo combinado de las gallinas norteamericanas. En lo que a él se refiere el matrimonio ha terminado, definitivamente. «Dos veces, es bastante» —dice—. Es más fácil atender a tres periódicos que a una sola mujer. Prefiero cazar leones en Africa a la vida doméstica».

«Dentro de unos días iré a la Habana en viaje rápido y a mi regreso me prepararé para una posible excursión por Sur América con Douglas Fairbanks, el acto cinematográfico, y el capitán Frank Hayks, quien nos servirá de piloto. En mayo espero visitar la costa septentrional de Africa para escribir una serie de artículos sobre la colonización francesa e italiana de esa región; luego iré a Turquía donde haré un estudio de su nueva forma de gobierno, y después iré a pasarme cinco semanas en Rusia para estudiar de cerca el experimento social que se realiza en ese vastísimo laboratorio humano que se llama Soviet.

«En mi viaje por 44 estados de la Unión he aprendido que los demócratas ganarán las elecciones este año, si escogen a Franklyn Roosevelt, gobernador del Estado de Nueva York, como su caudillo. De otro modo fracasarán. Hoover será nuevamente el candidato republicano y derrotará a cualquier otro aspirante que le opongan. Roosevelt es el único capaz de derrotar a Hoover.

«Entre los otros candidatos posibles considero a Bill Murray, un gran hombre. Pero no lo conocen en las grandes ciudades del Este. Es mejor conocido en Oklahoma y en Bolivia. Owen Young es un hombre de talento pero el pueblo está cansado de hombres de talento mercantil.

«No he visto ninguna señal en América de propaganda roja, ni hay vestigios de peligro ruso o comunista, porque el americano está muy contento oyendo a los trovadores melancólicos por el radio y asistiendo a películas baratas y eróticas. Por otra parte en este país nadie ha leído a Karl Marx y no hay temor que se llegue a leer el evangelio del Proletariado. La lectura de scores de beisbol y decripcione de boxeo toman todo el tiempo del obrero americano.

«No creo que saldremos de esta ola de depresión. Tampoco iremos beibol y decripciones de boxeo topeor. Los sueldos continuarán bajando y todos quedaremos contentos. Los precios de las mercancías con la excepción de la gasolina y la carne están tan bajos que es imposible que puedan llegar a reducirse más»

Vanderbilt está estudiando el castellano en un libro de veinte lecciones. No ha querido proferir su opinión sobre los gobiernos de Sur América ni tampoco sobre los empréstitos.

«Cuando haya visitado esos países, expresaré mi opinión«—dijo.

Corresponsal.

Se Estudia el Futuro Aéreo de Nuestra Ciudad

Están reunidos en la Habana los representantes de importantes compañías de Estados Unidos

Una importante conferencia sobre el futuro de la aviación en sus relaciones con el país cubano tendrá efecto en la Habana.

En ella estarán representados los intereses de la Pan American Airways, los de la N. A. A. y los de la E. A. T., de los Estados Unidos y los de la Compañía Cubana de Aviación Curtiss.

Luego de una entrevista con el Presidente de la República, los congresistas a la conferencia comenzarán sus actividades en los salones de un popular hotel de esta ciudad.

Tenemos entendido que se tratará de los puntos siguientes:

Correspondencia aérea del interior de Cuba.

Correspondencia aérea a los Estados Unidos y naciones de la América Latina.

Correspondencia aérea a Europa.

Establecimiento de una línea aérea entre la América del Sur, Africa y Europa

Establecimiento de una línea aérea entre Miami y Jacksonville, conectando con la que ya funciona entre Jacksonville y Nueva York.

La ruta aérea entre Europa, Africa y América del Sur existe, pero sólo opera correspondencia. En lo adelante transportará pasajeros.

Igualmente funciona, pero sólo para correspondencia, entre Miami y Jacksonville. La empresa E. A. T. pondrá en circulación aviones para pasajeros y de este modo Nueva York quedará conectado con la Habana directamente.

Actualmente los pasajeros de aviones que van a Nueva York, hacen la ruta aérea desde la Habana a Miami. Desde Miami a Jacksonville en ferrocarril o en autobús, para tomar un avión que los conduzca a la ciudad de los rascacielos.

Este inconveniente quedará eliminado muy pronto.

Con objeto de tratar todos los particulares anteriores están desde ayer en la Habana las personas siguientes, viajeros del hidroavión Caribbean Clipper:

H. E. Tabott, presidente de la North American Aviation; J. B. Trippe, presidente de la Pan American Airways Inc., William D. Powley, presidente de la Compañía Nacional Cubana de Aviación Curtiss; Tom. B. Doe, presidente de la Eastern Air Transport y Grant J. Mason, administrador general de la P. A. A. en la Habana.

NOTA DE LA LEGACION DE COSTA RICA EN LA HABANA

Esta Legación se complace en informar que por cablegrama depositado en San José de Costa Rica a las 5.20 p. m. de hoy, el Secretario de Relaciones Exteriores le comunica que, ya listo el Gobierno para efectuar una acción militar enérgica y definitiva, los rebeldes del Cuartel de Buenavista se rindieron incondicionalmente. Reina en la nación la mayor tranquilidad y la vida de paz y de orden proverbial del pueblo costarricense ha quedado totalmente restablecida.

La Habana, 18 de febrero de 1932.

Aparece Ahora Otro Crédito al Hijo de Leguía

Unos 100,000 adicionales se le entregaron para concertar los empréstitos por cien millones

Augusto Leguía

WASHINGTON, febrero 18, (AP.) —Hoy se reveló a la Comisión de Hacienda del Senado que The National City Bank, The Chase National Bank y The Royal Bank of Canada habían concedido créditos adicionales de cerca de $100,000 a Juan Leguía, hijo del expresidente del Perú.

En conexión con su reciente investigación de los empréstitos, la Comisión hizo público que The J. and W. Seligman and Company de Nueva York, había pagado $450,000 a Leguía para que negociase empréstitos al Perú por la suma de cien millones de dólares.

Según la cuenta del referido banco, el The National City Bank dió $60,955; el Chase National Bank, $10,000; el Equitable Trust Company, afiliada del Chase, $4,000 y el Royal Bank of Canada, $22,700.

Al dar copia de su cuenta a la Comisión, la Seligman and Company no dió ninguna explicación de la misma. Los funcionarios del Chase National Bank se han dirigido a la Comisión deseando explicar las razones del dinero que le dieron al hijo de Leguía.

Falleció en el T. Supremo el Dr. A. Fernández

Cuando informaba en el Supremo sufrió un colapso cardiaco. Su propio contricante lo auxilió

Un hecho lamentable ocurrió en la tarde de ayer en el Tribunal Supremo: el Dr. Alberto Fernández Díaz, Letrado de esta capital, sufrió un colapso cardiaco apenas comenzado su informe como recurrente y falleció a los pocos momentos de comenzarse a prestarle los auxilios de la ciencia.

El acto que se celebraba ante la Sala de lo Civil del Supremo, presidida por el Dr. José V. Tapia, era el del recurso entablado por el comerciante y propietario de esta capital Juan J. Rueda, en el pleito que, sobre cobro de $10.000.00 e indemnización de perjuicios siguiera contra The Royal Bank of Canadá, y que la Audiencia había declarado sin lugar.

Constituido el Tribunal, actuando de Secretario el Dr. Pascual de Rojas, el Dr. Fernández Díaz, comenzó su informe, pero a los pocos minutos sufrió el ataque y quedó sin movimiento alguno. Inmediatamente fué auxiliado por el Dr. Julio Batista, letrado director de dicho Banco, que había de informar despues por el doctor Tapia y los demás Magistrados, llamándose al Dr. Padilla y al alumno del Cuarto Año de Medicina, señor Landa, empleado del Tribunal, quienes lo asistieron, personándose poco después el doctor Villiers, del Primer Centro de Socorro, siendo inútiles sus esfuerzos; trasladado el Dr. Fernández Díaz al Hospital de Emergencias, falleció.

Numerosos Letrados, Procuradores y Mandatarios se personaron en el Supremo apenas se conoció el hecho; entre los asistentes anotamos a los Procuradores señores Aurelio B. Miranda y Enrique Rodríguez Pulgares, representantes de Rueda y de The Royal Bank of Canadá, respectivamente. También familiares y amigos del doctor Fernández Díaz.

Destruído por el Fuego Anoche el Bar "El Puente", a Causa de Un Corto-Circuito en el Tendido

Un dependiente que se estaba bañando salió huyendo, desnudo, al verse envuelto por las llamas. El edificio no se hallaba asegurado. Se calculan las pérdidas en unos cinco mil pesos

Un incendio destruyó en parte el «bar» «El Puente», situado en la calzada de Jesús del Monte y Marina, propiedad de Manuel Vega Perez.

Las llamas comenzaron por la trastienda y según se pudo comprobar por la policía, las originó un corto circuito en dicho lugar.

TREMENDO SUSTO

El dependiente César Rodríguez, que en los momentos del incendio se encontraba bañando, salió medio desnudo para la calle sin poder dar detalle algunos sobre el hecho.

NO ESTABA ASEGURADO

Según declaró Vega Pérez, el establecimiento no estaba asegurado y sí la finca, ignorando la ascendencia de los daños, calculándose en unos cinco mil pesos.

LOS BOMBEROS

El material de incendio de los cuarteles del Cerro y la Víbora, acudió desde los primeros momentos, encontrando los bomberos el inconveniente que, en el principio, carecieran de agua por completo.

INTOXICADO

En la casa de socorro de Regla fué asistido de graves síntomas de envenenamiento, Cristóbal Esteban Ballester, de cuatro años y vecino de Adriano 23, que se produjo al comer piñón de botija.

UN PERIODISTA ITALIANO PROPONE AUNAR A TODOS LOS OBREROS DE AMERICA

El señor Nino Berna nos visitó en unión de su compañero Sr. Gamalero. Ya han iniciado la Federación Latino Americana del Trabajo. Representan a la «Guía Comercial Histórica Social»

Los señores Nino Bergna, director de «America», y Wm. M. Gamalero, representante del «Anuario Generale D'Italia», periodistas italianos que se encuentran en la Habana con el objeto de organizar la Federación Latino-Americana del Trabajo y de obtener una información la más detallada para el citado Anuario. Ambos colegas nos visitaron en la noche de ayer.

Los señores Nino Bergna y Wm. M. Gamalero, son dos distinguidos periodistas italianos que se encuentran en la Habana desde hace pocos días. Ambos nos han visitado en la noche de ayer con el objeto gentil de conocer a sus colegas de esta vieja casa del DIARIO, bien conocida en su país, y con el fin de manifestarnos el motivo de su visita a esta República.

El primero de los colegas, el señor Bergna, es el director del periódico titulado «América» y tiene en el bagaje de su ejecutoria personal la actuación como delegado organizador del Segundo Congreso Internacional de Previsión Social, llevado a cabo en la ciudad de Río de Janeiro; iniciador de la Federación Latino-Americana del Trabajo y delegado al primer Congreso Mundial de Ahorro de Milán.

El segundo, el señor Gamalero, italiano nacionalizado en los Estados Unidos, periodista y hombre de negocios, representa, juntamente con su compañero Bergna, al «Anuario Generale D-Italia», una de las enciclopedias de Comercio internacionales más perfectas que se editan en Italia y podemos decir que en el mundo.

Durante una breve conversación que tuvimos el placer de sostener con los distinguidos compañeros, éstos nos informaron plenamente del motivo de su visita a esta ciudad de la Habana, y el señor Bergna, quien llevara la voz informativa, nos fué exponiendo, en un español perfecto, cuáles eran sus planes y sus esperanzas.

—Acabamos de llegar de la República de Guatemala, después de haber asistido oficialmente al Centenario de Río de Janeiro representando a la Federación Latino-Americana del Trabajo, una organización ésta, que tendrá por base la evolución progresiva para el mejoramiento de todos los obreros del Continente Sur y de las otras Repúblicas libres de habla española. Un organismo que, aunque pueda parecerse en sus principios a la Federación Norteamericana del Trabajo, tenga, sin embargo, la ideología de los pueblos latinos. Una organización, repito, evolucionista, nada comunista, sin odios, y por la que se conceda al trabajador prerrogativas que en la actualidad no posee. Nada de revolucionarismos, ni de programas rojos.

—El comunismo que se practica en Rusia y que la propaganda moscovita ha lanzado por el mundo, no tiene ambiente propicio en la América—nos dice, a preguntas nuestras—. Pero el comunismo vendrá de todas maneras, debido a que el noventa por ciento de los que se dicen tales no saben lo que el vocablo significa. El comunismo llegará, fatalmente; pero, a pesar de ello, será atajado con otra forma de gobierno y de organización que pueda parecerse por ejemplo al fascismo. Mientras los países se mantengan en un atraso colectivo, el comunismo obtendrá mayor arraigo. En El Salvador, lugar donde nos cogió la última revuelta roja, pudimos darnos cuenta plenamente que la inmensa mayoría del pueblo desconocía plenamente el significado de las teorías de Lenin. Allí pudimos ver cómo de una sola vez fueron barridos con las ametralladoras, miles de ciudadanos, comunistas y burgueses.

—El peligro rojo se cierne sobre toda la América—nos dice—. Fórmula de atajarlo: una de ellas, al menos, es la de dar mejor trato al trabajador latinoamericano, obreros que en algunos lugares viven y son tratados como verdaderos parias, como auténticos esclavos. Acerca de este asunto hablé—dice el señor Bergna—ante un número considerable de socios del Casino de la República de El Salvador, donde manifesté que la avalancha roja no se puede contener simplemente con palabras, sino con hechos; no con promesas que no se cumplen, sino con realidades que se transformen en beneficio para el trabajador americano.

—¿Y qué otra misión lo ha llevado por los países de la América del Sur y del Centro, además de la de reorganizar la Federación Latino-Americana del Trabajo?—preguntamos.

—El señor Gamalero y yo nos proponemos, de acuerdo con el «Sol de Milano»—periódico comercial, cuatrocientos ochenta mil suscriptores—ampliar el «Anuario Generale D'Italia», guía comercial donde se inscribe lo más interesante y destacable de cada país del mundo, obra de una tendencia más que geográfica e histórica, de comercio y que tiene como fin ofrecer a los comerciantes e industriales de todas las naciones del orbe, facilidades para sus intercambios, así como un conocimiento de la materia que desean comprar o vender. Una información general—agrega—para todas aquellas personas interesadas en el tráfico mundial de productos.

—Esta Guía, que en la actualidad está compuesta por tres volúmenes de mil doscientas páginas cada uno, se aumentará a cuatro, y el cuarto será destinado a insertar todo lo será destinado exclusivamente a insertar todo lo interesante de los países latinoamericanos, así como aquello que merezca la atención en los Estados Unidos. El señor Gamalero, mi colega, tiene a su cargo la información del país de Norte América

—¿Qué piensan ustedes hacer ahora?

—Antes de una semana partiremos con rumbo a los Estados Unidos, donde quedará actuando en el asunto de la Guía el señor Gamalero, mientras que yo bajaré a México, donde pienso, si el Gobierno ofrece su actuación, organizar la Federación Latino-Americana del Trabajo. Más tarde volveré a la Habana con el mismo fin y con el objeto de trabajar para el «Anuario». En la Habana pienso ofrecer al público unas conferencias en las que expondré mi tesis acerca de la conveniencia de que los obreros de habla española de la América se una federativamente.

Y como no desconocían los amables colegas italianos la festinación con que se hacen los periódicos, sin querer quitarnos un minuto más de nuestro tiempo, se despidieron discretamente de nosotros.

M.E.C.D. 2016

LAS DISPOSICIONES SOBRE EL COBRO DEL IMPUESTO AL ARROZ, CAFE Y GRASAS LO HACEN RETROACTIVO

SOBRE LA ELABORACION Y VENTA CLANDESTINA DE TABACO

-NOTA OFICIOSA-

En septiembre último los representantes de la Comisión del Tabaco, la Federación Nacional de Torcedores, presentaron una moción iniciando este asunto, con aportación de datos demostrando las infracciones legales, y con exposición de los argumentos que exigían unas medidas eficaces para evitar el abuso que la benidad en la aplicación de las leyes había traído. Se acordó designar un Comité para que estudiase debidamente si las infracciones señaladas en esa moción le eran en efecto por estar previstos los casos en las leyes y reglamentos vigentes. Debidamente estudiados estos particulares, se llegó al convencimiento que los elaboradores clandestinos de productos del tabaco y sus expendedores, venían burlando todas las disposiciones legales sobre la materia, haciéndose, pues, necesario proponer el Decreto que fué promulgado en 4 del presente mes.

Pero, aparte que este Decreto 155 se concreta a restablecer el cumplimiento de las leyes y el derecho del Estado, de cobrar a todos los ciudadanos los impuestos legalmente establecidos, suprimiendo el privilegio que un número crecido de ellos venía arrogándose, de no pagar arbitrio alguno ni al Estado, ni a las Provincias, ni a los Municipios, contribuye de hecho a restablecer también el crédito industrial de nuestros productos del tabaco, que tiene su peor enemigo en la elaboración anónima, y desde el momento que por él se exige a todo fabricante que tenga inscrita a su nombre una marca de fábrica, la cual gozará de la demanda pública, si el fabricante tiene las capacidades necesarias y los conocimientos precisos para elaborar satisfactoriamente.

Ocurre que muchos de los individuos dedicados a estas tareas, exponen como disculpa su pobreza y la necesidad de librar la subsistencia de alguna manera. Desechando el desconocimiento de los más rudimentarios principios del derecho que la disculpa supone, debe consignarse que en el Distrito Central la licencia para establecer una «tabaquería al menudeo», epígrafe relativo a las que tengan de uno a siete operarios, en el cual están comprendidos, desde luego, los que se han considerado como «elaboradores privados», pero que se convirtieron en públicos, sólo cuesta doce pesos por una sola vez, importando la contribución correspondiente siete pesos y medio el trimestre. Con el pago de tan exiguas cantidades queda el modesto fabricante colocado dentro de la Ley para iniciar sus labores y labrar su subsistencia, puesto que ya ha demostrado—dado que ha venido fabricando—que posee medios económicos para adquirir la materia prima, y si los tiene para esto, no pueden faltarle para aquello.

Se aduce que el plazo de quince días fijado por el Decreto no es suficiente para obtener de la Secretaría de Agricultura, Comercio y Trabajo, la marca de fábrica que el Decreto requiere. Esto es erróneo. Junto con la licencia municipal se presenta en esa Secretaría la solicitud de la marca, y el recibo de esta solicitud, unido al edicto correspondiente que se publica en la Gaceta, capacitan al solicitante, según la costumbre establecida, para usar la marca pedida tal cual si tuviese en su poder el certificado de su propiedad, previo el requisito de que no esté inscrita a nombre de otra persona. No existe, pues, premura en el plazo, máxime cuando tiempo antes de promulgarse el Decreto 155, fué anunciado por la prensa que había sido elevado

Entre aquellas infracciones legales merece señalarse, por el mayor daño que ocasiona, el uso por los dichos elaboradores, de cajones ya vacíos, de los tabacos manufacturados por fábricas de reconocido crédito, cuyos envases ostentan aun las marcas registradas por sus legítimos dueños, (a pesar de constituir ese acto un delito penado por la Orden Militar No. 512 de 19 de diciembre de 1900, con presidio correccional en sus grados máximo y medio), y rellenándolos con otros tabacos de pésima confección que detallan al precio irrisorio de un centavo por cada unidad, hecho que añade al grave y delictuoso perjuicio ocasionado en Cuba al propietario de la marca, un perjuicio mucho mayor en el extranjero, pues allí parece inconcebible que se paguen por los tabacos los precios que les son corrientes, cuando aquí se detallan en tan ridícula cantidad. De este erróneo juicio, sugerido por la realización de ese delito, se ha hecho eco en los Estados Unidos la revista «Life», que circula con más de un millón de ejemplares, en un intencionado y cómico comentario.

MERCADO DE TABACO

Seiscientos sesenta y dos tercios y pacas de manchados, capadura y botes, de la última cosecha de las Villas, vendieron y entregaron ayer Manuel A. Suárez y Compañía a Constantino González y Compañía, quienes siguieron registrando en otros almacenes donde han comprado mayores cantidades de las mismas clases.

También siguieron el registro de mayores cantidades, en otros almacenes, los Sobrinos de Antero González, quienes acabaron de recibir, de manos de H. Duys y Compañía, ochocientos sesenta y cuatro tercios y pacas de manchados, permanentes y capadura de la misma procedencia dicha.

Ciento veintidós tercios de puntillas, bronços y colas de Vuelta Abajo, vendió y entregó Santos S. García a la Henry Clay and Bock Company.

S. Ruppin Havana Tobacco Company compraron y registraron, en los almacenes de Tamargo y Compañía, cuarenta y dos tercios de dieciseiscenas secas.

También de Vuelta Abajo vendió la Cuban Land a Mark A. Pollack, doscientos cuarenta y un tercios de tripas limpias para fábrica.

Hay comprometidas otras cantidades de la misma procedencia, y también de clases para cigarrería. Son fabricantes locales y exportadores los que han comprometido esos lotes de tripas, puntillas, bronços y colas. Oportunamente—cuando los registros se verifiquen—diremos los detalles de esas operaciones.

En nuestras notas de ayer, alrededor de los países compradores de rama, dijimos que Francia había llevado unos mil tercios. Faltó un «tres». Quisimos decir «unos tres mil.» El lector ha de recordar que al dar cuenta de las ventas y embarques a la Regie, hechos por la firma Baldomero Fernández y Compañía, apuntamos dos mil novecientos noventa.

LA RAMA QUE ENTRO

Por los ferrocarriles, y hasta las cinco de la tarde, entraron seiscientos ochenta y cuatro tercios, en cinco casillas, procedentes de Pinar del Río y a la consignación de la Henry Clay and Bock Company.

También entraron once tercios, procedentes de Santa Clara, para Constantino González y Compañía.

LOS TOTALES EXPORTADOS

Publicado el valor de las exportaciones correspondientes a enero, de tabaco en rama y sus derivados, creemos de interés insertar hoy las cantidades de tercios, barriles, etcétera.

Se exportaron en dicho mes del presente año: 9.644 tercios; 1.836 barriles y 5.825 pacas. Tabaco en rama y despalillado, como lo indican esos bultos o envases, que pesaban 1.061.812 kilogramos de dicha materia prima.

En enero del año pasado se exportaron: 32.502 tercios; 4.531 barriles y 7.612 pacas, que pesaban 2.773.217 kilogramos.

También se exportaron en enero del presente año 1.409.111 tabacos; 5.561.047 cigarrillos y 6.616 kilogramos de picadura.

En enero del año pasado se exportaron estas cantidades: 3.504.392 tabacos; 3.820.373 cigarrillos y 6.665 kilogramos de picadura.

Como se ve, solamente aumentó la exportación de cigarrillos, comparando el primer mes del año pasado con el del presente.

Es posible que en este mes de febrero, o cuando se verifiquen los embarques de las grandes cantidades que están pasando a segundas y terceras manos, tengamos un aumento en las exportaciones en rama.

Mercado Ganadero

LOS PRECIOS EN PIE

Precios pagados por compradores en los mercados de origen:

El vacuno

En Oriente, de dos y medio a tres centavos con el cinco por ciento de descuento.

En Camagüey, de dos y medio a tres centavos con el diez por ciento de descuento en la finca; y sin descuento en la ciudad.

En Las Villas, de dos y medio a tres centavos con el diez por ciento de descuento.

De Pinar del Río, de dos y medio a tres y medio centavos, pero pesado y entregado en los mataderos de esta capital.

El lanar

El lanar, de dos y medio a cinco centavos.

De cerda

Del país, de siete a siete y medio centavos.

MATADERO DE LUYANO

En el Matadero de Luyanó se sacrificaron las siguientes reses:

De vacuno	85
De cerda	31
De lanar	20

Los precios que rigieron en el Matadero de Luyanó fueron:
Vacuno: de 13 a 15 cts. el kilo.
Cerda: de 28 a 40.
Lanar: de 25 a 40.

MATADERO INDUSTRIAL

En el Matadero Industrial se sacrificaron las siguientes reses:

De vacuno	136
De cerda	70
De lanar	20

Los precios que rigieron en el Matadero Industrial fueron:
Vacuno: de 13 a 15 cts. el kilo.
Cerda: de 28 a 40.
Lanar: de 25 a 40.

COMPANIA GENERAL DE SEGUROS

"La Comercial"

DIVIDENDO

En cumplimiento de acuerdo adoptado por el Consejo de Administración de esta Compañía, en sesión de 8 de Enero de 1932, hago saber a los señores tenedores de acciones preferidas de la misma, que se ha decretado el dividendo anual de siete por siento sobre el valor nominal de dichas acciones, por cuenta del cual les fué pagado ya un tres y medio por ciento; y que pueden hacer efectivo el restante tres y medio por ciento desde el próximo lunes 22 de febrero de 1932, cualquier día hábil entre 9 y 11 a. m., en la oficina de la Compañía, siendo necesaria la presentación de los certificados de las acciones respectivas, así como el poder del respectivo accionista, cuando éste no concurra personalmente a efectuar el cobro y las acciones sean nominativas.

Y para su publicación en los periódicos DIARIO DE LA MARINA, «El Mundo» y «El País» de esta ciudad, expido la presente en la Habana, a 16 de Febrero de 1932.

Armando ROSALES.
Secretario.

¡LOS REUMATICOS ENCANTADOS DEL ALIVIO! "¡ES UN MILAGRO!", DICEN

Eminente doctor, testifica el poder de este gran remedio.

Imáginense la alegría de las personas que padecían reumatismo en muchos países, quienes ahora puede pararse y caminar con toda libertad, debido a la maravillosa ayuda del gran descubrimiento botánico **Anticalculina Ebrey.** No es sorprendente pues, que el conocido doctor mexicano Francisco Elizarrarás, de Coyoacán, D. F., escriba encomiásticamente: «La **Anticalculina Ebrey** ha tenido positivo éxito en los casos de reumatismo que he tratado».

D. Francisco Elizarrarás

Este universalmente conocido remedio contiene los jugos de hierbas medicinales, extraídos antes de la salida del sol, cuando tienen la mayor fuerza hábilmente combinadas por un experto botánico. No hay absolutamente nada que le iguale. He aquí, por fin, bendito alivio para las coyunturas crujientes, espaldas adoloridas, fatiga continua, y para muchas otras dolencias que provienen de los trastornos en los riñones y vejiga. Arroje de sí esa sensación de infelicidad. Vaya a donde cualquier farmacéutico y adquiera un frasco grande de este remedio que da salud, **Anticalculina Ebrey.** Usted notará en sí mismo la diferencia en el término de una semana o se le devolverá su dinero sin mero reparo.

BOLSA DE LA HABANA

Febrero 18 de 1932.

BONOS Y OBLIGACIONES

	Comp.	Vend.
Cuba 1904 Speyer	86	88
Cuba 1905 Deuda Int	38	49
Cuba 1909 4½	65	80
Cuba 1914 Morgan	76	87
Cuba 1923 5½ Morgan	75	80
Cuba 1945 5½ Obras Públicas $40.000.000	35½	37
Obligaciones oro del Tesoro República de Cuba	25	33
Bonos seriados República de Cuba.—Morgan 5½ por 100 1927.		
E Vence 1 julio 1932	79¼	—
F Vence 1 julio 1933	63	—
G Vence 1 julio 1934	61	—
H Vence 1 julio 1935	60	—
I. Vence 1 julio 1936	55	—
J. Vence 1 julio 1937	55	—
Certificados serie 5½ % Obras Públicas:		
Vence junio 30 de 1932	78¼	—
Vence diciembre 31 de 1932	60	—
Vence junio 30 de 1933	58	—
Ayuntamiento de la Habana 1a hip	92	100
Ayuntamiento de la Habana 2a hip	92	100
Bonos del Centro Asturiano	37	50
Oriente Cubano	92	100
Territorial serie B	—	—
Cervecera	53½	—
Cervecera (Obligaciones no hip.)	32	45
Ciego de Avila	—	—
Curtidora	—	—
Gas	93	105
Hav. Electric (Consolidados)	20	25
Hav. Electric (Obligaciones no hip.)	7	14
Iron Beer (Obligaciones no hip.)	—	—
Edificio La Metropolitana S. A.	—	—
Ladrillos	—	—
Matadero	—	—
Nueva F. de Hielo	93	—
Papelera serie A	87	—
Papelera serie B	60	—
Teléfono	60	75
Unidos	10	—

ACCIONES

	Comp.	Vend.
Agrícola Oriente Cubano $6.000.000	72¾	80
Banco Agrícola	—	—
Banco Territorial; beneficiarias	—	—
Banco de Préstamos sobre Joyería	—	—
Cervecera	80	90
F. Consolidados de Cuba; prefs	9	—
Cuba Cane prefs	—	—
Cuba Cane com	—	—
Kokofat prefs	—	—
Kokofat com	—	—
Cuba R. R.	9	—
Jarcia Matanzas	70	90
Fibras y Jarcia	16	—
H. Electric Utilities Co prefs. del 6 por 100	87¾	88¾
H. Electric Utilities Co prefs. del 5 por 100	28	29¾
H. Electric Railway Co preferidas	4	8
H. Electric Railway Co comunes	⅜	1⅛
Jarcia prefs	22	—
Jarcia prefs ex dividendo en acciones	21	—
Jarcia com	3½	—
Licorera com	3⅝	—
Lonja prefs	—	—
Lonja com	—	—
Matadero	—	—
Seguros La Mercantil	50	100
Metropolitan Auto	100	—
Naviera prefs	17	—
Naviera com	3½	6
Nueva F. de Hielo	105	—
Nueva Fábrica de Hielo beneficiarias	11	22
Perfumería prefs	20½	20
Perfumería com	2	5
Pesca prefs	60	—
Pesca com	10	—
Teléfono prefs	51⅛	56¾
Teléfono com	71	—
Unidos	3¼	4
Union Oil	5	5⅜

EXPORTACION DE MIELES POR LOS INGENIOS

La Corporación Exportadora de Azúcar está investigando los distintos casos desde hace días

El doctor José M. López Oña, Vicepresidente de la Corporación Exportadora Nacional de Azúcar, facilitó ayer a la prensa la siguiente nota:

Con relación al artículo puplicado en el periódico «Mercurio» de esta fecha, sobre la exportación de mieles finales de alta graduación de azúcar por algunos ingenios, puedo hacer constar que la Junta Directiva de la Corporación conoce del asunto y que desde hace varios días la Corporación tiene una persona competente investigando los distintos casos, esperándose que dentro de breves días se rinda un informe que permita a la Corporación proceder de acuerdo con la Ley de Estabilización del Azúcar y demás disposiciones legales vigentes, para en esa forma proteger tanto los intereses del Fisco como los de esta corporación.

José M. López Oña.
Vicepresidente

Febrero 18, 1932.

Cotizaciones

FEBRERO 18

LA PESETA	EL FRANCO
española se cotizó hoy al CIERRE del mercado a razón de	francés se cotizó hoy al CIERRE del mercado a razón de
12 PESETAS	25 FRANCOS
91.98 Por DOLLAR	57 Por DOLLAR

LOS EDITORES DE «CUBA EXPORTADORA» VISITARON AL PROFESOR E. SELIGMAN

Con motivo del palpitante problema de la reforma tributaria propuesta por el economista americano Prof. Seligman, han visitado en estos días al ilustre Profesor numerosas personalidades de nuestro mundo económico.

En la mañana de ayer conferenció con él una comisión de elementos directivos de la conocida revista «Cuba Importadora e Industrial», integrada por los señores Juan B. Suris Director de dicha publicación, José Ortega, Sub-Director y Miguel González Rodríguez, asesor económico quienes cambiaron impresiones con el profesor Seligman sobre los distintos aspectos de las reformas tributarias que se están estudiando por la Comisión Económica

CLEARING HOUSE

Febrero 18.

Las compensaciones efectuadas hoy entre los Bancos asociados al Habana Clearing House ascendieron **$1.480.375.87**

LA LONJA DEL COMERCIO TOMA ACUERDOS SOBRE LAS ORDENES ILEGALES DADAS POR HACIENDA

La disposición transitoria de levantar acta de las existencias previas al 29 de enero, establece un nuevo lugar para el cobro que no se fija en la ley. Entregaron un escrito al Secretario

Al conocerse por los importadores las instrucciones que, con carácter de previas a la reglamentación del impuesto de consumo sobre el arroz, el café y los aceites y grasas vegetales destinadas a uso alimenticio, que acaba de dictar el Subsecretario de Hacienda, «en tanto se redactan los Reglamentos que preparan la Sección del 1 y medio por ciento y la Dirección de Rentas Terrestres», los interesados se reunieron en la Lonja del Comercio para cambiar impresiones sobre el particular, acordándose que el Secretario de dicha organización visitara al Secretario de Hacienda, para exponerle que el contenido de las referidas instrucciones ha causado una justificada alarma entre nuestros importadores, y para rogarle que evite daños irreparables y de gran consideración a nuestro comercio.

Las instrucciones del Subsecretario de Hacienda, al mandar, entre otras cosas, que se levante acta de las existencias que de los citados productos alimenticios tenía cada establecimiento el día 29 de enero y que ese tributo sobre la misma, vienen, según los importadores, a desvirtuar la ley, pues esta señala que se pague en las aduanas y en los molinos, en tanto que las instrucciones referidas, al señalar un tercer sitio para el pago, crean otro impuesto de que no habla ni la ley ni el reglamento de la materia.

En la mañana de ayer, el doctor Antonio M. de Ayala, Secretario de la Lonja del Comercio, en cumplimiento del citado acuerdo, entregó al Secretario de Hacienda un escrito en que se expresan las consideraciones anteriores, declarando, además, que cualesquiera disposiciones que anticipen el cobro del impuesto de consumo y que le den efecto retroactivo, serán contrarias a la ley que creó dicho impuesto de consumo, al mismo tiempo que contravienen esa ley aquellas otras disposiciones que vengan a variar la forma de cobro que taxativamente se expresa en la misma.

Por todas estas consideraciones se solicita en el escrito que el Secretario de Hacienda ordene que en las disposiciones previas y en su día en el correspondiente reglamento de los impuestos de consumo, se evite dar carácter retroactivo a dicho tributo, ciñéndose estrictamente a la ley.

El doctor Ruiz Mesa prometió al doctor Ayala ocuparse en seguida del importante asunto.

DESCENSO DE RECAUDACIONES EN LA ADUANA

En 1931 las rentas fueron menores del 50 por 100 de las de 1925. Créese continuará el descenso

Damos a continuación la recaudación por concepto de Rentas de aduana de la República durante los últimos años:

1924	$48.129.855.[illegible]
1925	46.961.006.[illegible]
1926	41.052.270.[illegible]
1927	42.278.726.[illegible]
1928	38.721.873.[illegible]
1929	40.918.938.[illegible]
1930	31.522.231.[illegible]
1931	22.036.079.[illegible]

No obstante los sucesivos aumentos arancelarios que se han venido estableciendo, existe la creencia de que posiblemente sufran aun un mayor descenso en el presente año las Rentas de Aduana, a juzgar por la baja que se sigue notando en las importaciones, debido a nuestro ínfimo poder adquisitivo y a la expansión industrial de la República en determinados ramos.

(Estadísticas de la Revista Cuba Importadora e Industrial).

Mercado Azucarero

Febrero 18 de 1932.
(Por nuestro hilo directo)

AZUCARES CRUDOS

El mercado de crudos abrió hoy con un tono más sostenido, con modernas ofertas de crudos de Cuba, Puerto Rico y Filipinas, a la base de un centavo costo y flete. Los refinadores sin hacer ofertas de compra en firme («bids») por arriba de la base de .95 costo y flete, aunque previeciendo el sentimiento pagarían un precio ligeramente por arriba de esta base.

Al medio día se anunció una venta a operador de 16,000 sacos de Cuba para cargar en marzo 1, al precio de un centavo costo y flete.

Más tarde se anunció haberse efectuado un total de ventas de alrededor de 20,000 toneladas de crudos de Puerto Rico y Filipinas a los precios de 2.97, 2.98 y 3.00, en posiciones cercanas (a flote) llegar en la primera quincena de marzo y llegar en la segunda quincena de marzo respectivamente a las refinerías American y National. Al cierre de la Bolsa existían indicaciones de haber crudos obtenibles a la base de 3 centavos en posiciones cercanas.

Existencias de azúcares crudos en almacenes afianzados Nueva York:
Ayer 395,208 sacos
Hoy 396,208 »

Cotización «spot» de Willett & Gray el día 17: 2.95.

AZUCARES REFINADOS

Sin cambio este mercado. Los nuevos pedidos moderados.

MOVIMIENTO DE AZUCARES EN LOS PUERTOS DEL ATLANTICO (Willett & Gray)

Semana terminada en febrero 11

	Toneladas
Arribos	28.[illegible]
Derretidos	42.[illegible]
Stocks en manos de importadores	90.[illegible]
Stocks en manos de refinadores	59.[illegible]

Igual semana de 1931

	Toneladas
Arribos	73.[illegible]
Derretidos	54.[illegible]
Stocks en manos de importadores	168.[illegible]
Stocks en manos de refinadores	94.[illegible]

MERCADO DE LONDRES

Nuestros cables de apertura anunciaban el mercado de la Terminal sostenido, prevaleciendo un mejor sentimiento en este mercado sobre la controversia existente entre Cuba y Java. Los crudos nominales a la base de .90 lab. El comercio en actitud expectante.

COTIZACIONES DE LA TERMINAL DE LONDRES

	Cierre anterior
Marzo	6/ 5
Mayo	6/ 8
Julio	6/ 9½
Agosto	6/11
Octubre	7/
Diciembre	7/ 2
Marzo	7/ 5
	Cierre [illegible]
Marzo	6/ [illegible]
Mayo	6/ [illegible]
Julio	6/10½
Agosto	6/11½
Octubre	7/ 1
Diciembre	7/ [illegible]
Marzo	7/ [illegible]

COTIZACIONES DE LA BOLSA DE AZUCARES CRUDOS FUTUROS EN NEW YORK

	Cierre anterior
Marzo	0.93
Mayo	0.95
Julio	1.05
Septiembre	1.11 12
Diciembre	1.16
Enero	1.19
	Cierre [illegible]
Marzo	0.94 95
Mayo	1.01 02
Julio	1.08 09
Septiembre	1.14 15
Diciembre	1.19
Enero	1.21 22

Toneladas vendidas: 23,850.

Lamborn, Hutchings and Co.

EL IMPUESTO DEL CONSUMO AL ARROZ

En la mañana de hoy visitará al Subsecretario de Hacienda una comisión de la Cámara de Comercio Cubana, asistida por el secretario de la misma, doctor Francisco G. del Valle, para tratar del problema del impuesto de consumo al arroz, al café y a los aceites y grasas vegetales, con el objeto de recabar que ese impuesto no se cobre a las mercancías embarcadas para Cuba anteriores o en el mismo día de promulgarse el decreto creando el nuevo tributo.

STAGG. MATHER & HOUGH

PUBLIC ACCOUNTANTS
La Metropolitana Building
HAVANA

TELEPHONE A-0111 APARTADO 2006 CABLE ADDRESS: ALL OFFICES: «LOTONKOL»

NEW YORK, N. Y.
NEWARK, N. J.
SAN JUAN, P. R.
EUROPEAN FIRM
IVES, STAGG & MATHER
PARIS

Enero 18, 1932

Corporación Exportadora Nacional de Azúcar,
Aguiar 116,
Señores:

Hemos examinado los libros y cuentas de la Corporación Exportadora Nacional de Azúcar desde la fecha de su constitución, Noviembre 19, 1930, hasta Diciembre 31, 1931, y el Estado de Cuentas y Anexos que se acompañan que han sido preparados de aquellos, cuyas, cuyas operaciones han sido llevadas a base de Ingresos y Egresos efectuados, con las excepciones siguientes: (a) Intereses a cobrar sobre Bonos adquiridos y comprados por la Corporación transferidos al Fiduciario en Enero 3, 1932, (b) Operaciones en relación con el azúcar vendido y embarcado, y (c) varias cuentas a cobrar y cuentas a pagar.

La Corporación ha cobrado y retiene en suspenso pendiente de la decisión final en cuanto a su aplicación, la cantidad de $206,020 28 por intereses sobre Bonos entregados por azúcar puesto a la disposición de la Corporación después de Enero 1, 1931. De esta cantidad, $97,983.32 serán aplicados al pago de compensación de intereses sobre el valor del azúcar aportado antes de Enero 1, 1931, en exceso de las cuotas correspondientes, si el Sr. Secretario de Hacienda de la República de Cuba lo aprueba.

De la cantidad de azúcar en poder de la Corporación, 81,578 sacos están embargados por falta de pago de impuestos y aproximadamente 13,000 sacos se encuentran dañados por inundación. En ambos casos la Corporación ha establecido las reclamaciones correspondientes.

Teniendo en cuenta lo que antes decimos es nuestra opinión que el adjunto Estado de Cuentas demuestra el resultado de las operaciones de la Corporación hasta Diciembre 31, 1931 y que la situación de los valores y efectos manejados por la Corporación están correctamente demostrados.

Muy atentamente,

STAGG, MATHER & HOUGH

CORPORACION EXPORTADORA NACIONAL DE AZUCAR

(Organizada para los fines establecidos en la Ley para la Estabilización del Azúcar)

ESTADO DE CUENTAS HASTA DICIEMBRE 31, 1931

DEBE

Efectivo en Bancos y Caja	(Anexo-B)		$ 1,994,917.41 (a)
Bonos Adquiridos por Liquidación de Precio Aplazado de Contratos de Compra-Venta de Azúcar (Depositados en Custodia)		$ 837,520.00	
Bonos Comprados, Noviembre 5 al 21, 1931 (Depositados en Custodia		4,513,180.00	5,350,700.00 (a)
Bonos Depositados en The National City Bank of New York - Depositario: Total de la Emisión		$ 42,000,000.00	
Menos - Bonos Entregados en Canje por Recibos de Depósito	(Anexo-C)	36,892,140.00	
		$ 5,107,860.00	
Menos - Saldo en Circulación de Recibos de Depoósito Emitidos		81,340.00	
Saldo que de acuerdo con la Cláusula Primera de la Escritura de Emisión no puede ser emitido después de Diciembre 31, 1931			5,026,520.00
Bonos en Garantía de Préstamos Bancarios			666,000.00
Azúcar de la Zafra 1930-31 en Poder de la Corporación a $4 por cada 325 libras Españolas Netas - 7,287,084 Sacos	(Anexo-D)		29,148,336.00
Garantías de Contratos de Compra-Venta de Azúcar (Depositados en Custodia):			
Bonos Retenidos por Precio Aplazado		$ 3,854,200.00	
Garantías en Efectivo		9,084.25	
Cartas de Garantía Bancaria Irrevocables		549,391.75	4,412,676.00
Bonos en Garantía de Liquidaciones de Ventas (Depositados en Custodia)			2,000.00
Intereses a Cobrar sobre Bonos Adquiridos y Comprados:			
Proporción del mes de Diciembre de 1931 del Cupón No. 3			24,524.04 (a)
Cuentas a Cobrar, Reclamaciones y Anticipos para Gastos:	(Anexo-F)		
Cuentas a Cobrar y Reclamaciones		$ 8,355.65	
Anticipos para Gastos		15,153.78	23,509.43
Embarques de Azúcar en Liquidación			13,108.22
Azúcar Embarcado (Costo a $4 por cada 325 Libras Españolas Netas)	(Anexo-D)		
Embarques Liquids. 1,562,208 Sac.		$ 6,248,832.00	
Embarques Completos en Liquidación 227,567 Sac.		910,268.00	
En Disputa ..11 Sacos. 1,789,786		44.00	7,159,144.00
Gastos del Azúcar y Operación de la Corporación (Neto)	(Anexo-H)		359,188.79
Gastos por cuenta del Capital de Trabajo de la Corporación (Neto)	(Anexo-K)		121,235.06
			$ 54,301,858.95
Memorandum de las Cuentas de los Agentes Fiscales — Contra:			
Saldo en Efectivo Recibido de la República por los Agentes Fiscales como Producto del Impuesto de 11 centavos por Saco, después de deducir lo pagado hasta Diciembre 31 de 1931, por Gastos e Intereses en relación con la Emisión de Bonos:	(Anexo-T)		
En The Chase National Bank of the City of New York		51,522.26	
en The National City Bank of New York		39,683.98	$ 91,206.24
			$54,393,065.19

HABER

Préstamos y Créditos Bancarios Vencidos, Garantizados con $666.000.00 en Bonos:				
The Chase National Bank of the City of New York			$ 200,000.00	
The National City Bank of New York			200,000.00	
The Royal Bank of Canadá			100,000.00	$ 500,000.00
Bonos de Oro de la República para la Estabilización del Azucar, con Fondo de Amortización, al 5½%, vencederos Diciembre 1, 1940., Garantizados con el Azúcar y sus Productos y con los Productos de los Impuestos creados por la Ley para la Estabilización del Azúcar				42,000,000.00 (a)
Contratos de Compra-Venta de Azúcar	(Anexo-V)			
Bonos Retenidos por Precio Aplazado			$3,854,200.00	
Garantía en Efectivo			9,084.25	
Garantías Bancarias Irrevocables	(Anexo-E)		549,391.75	
Intereses de Bonos Vencidos			7,944.38	
Tiempo Ganado en Embarques			11.96	
			$4,420,632.84	
Menos - Liquidación de Embarques a Cobrar			7,286.24	4,413,346.60
Intereses de Bonos Cobrados pendientes de determinar su aplicación				206,020.28
Depósito de Bonos en Garantía de Liquidaciones de Ventas				2,000.00
Cuentas a Pagar	(Anexo-P)			2,965.19
Producto Líquido de Ventas de Azúcar - Embarques Liquidaos	(Anexo-Q)			6,360,176.23
Producto Estimado de Embarques Completos de Azúcar en Liquidación	(Anexo-G)			817,350.65
Certificados de Participación por 9,076,870 sacos de 325 Libras Españolas Netas cada uno.				
Pasivo Contingente por Letras sobre Azúcar Vendidas $390,025.79, de las cuales $257,056.90 han sido ya liquidadas.				
				$ 54,301,858.95
Memorandum de las Cuentas de los Agentes Fiscales - Contra:				
Producto del Impuesto de 11 centavos por saco	(Anexo-T)		$ 2,289,795.85	
Más Intereses abonados por los Agentes Fiscales			1,795.06	
			$ 2,291,590.91	
Menos-Pagado por Gastos en relación con la Emisión de Bonos		$ 179,572.27		
Pagado por Intereses de Bonos:				
Vencido Junio 1, 1931		$ 1,016,732.85		
Vencidos Diciembre 1, 1931		1,004,079.55	2,020,812.40	2,200,384.6 91,206.24
				$54,393,065.19

José M. López Oña,
Vice-Presidente.

J. S. Fenton.
Tesorero.

R. R. Spencer,
Contador

(a) La Liquidación del Producto Líquido de las Ventas de Azúcar hasta Diciembre 31, 1931 practicada en Enero 5, 1932 se detalla en el Anexo A-a
La expresión Bonos en este Estado de Cuentas y en los Anexos subsiguientes se refiere en todos los casos a Bonos de Oro de la República de Cuba, con Fondo de Amortización, Garantizados, al 5½%, Vencederos Diciembre 1, 1940.

M.E.C.D. 2016

Consejos Médicos

del DIARIO DE LA MARINA por el Dr. PEREZ-BOUDET

Especialidad: VIAS DIGESTIVAS
GABINETE: Prado 33, altos
Teléfono A-5049
Correspondencia al DIARIO DE LA MARINA
Prado número 103

Una Triste Santiaguera. (S. de Cuba).
Señora, para satisfacción suya le diré que he tenido el gusto de que viniera a visitarme el señor Miguel Sed, representante en Cuba de los productos Chamagne de Francia y ha recogido la dirección suya, prometiéndome el remitirle lo más antes posible el Digestivo Chamagne que usted solicitó por mediación mía dado la situación porque se encuentra atravesando con motivo del terremoto que últimamente azotó a la región oriental. El señor Sed, gentil y amable, no quiere que a usted le falte su producto y posiblemente libre de gastos para usted, recibirá los que usted llama su salvación. El señor Miguel Sed le notificará la salida del producto, seguramente por carta, pues darle las gracias a él, que es quien gentilmente se lo cede.

Blues. (Matanzas).
Tengo su segunda carta, la que he agradecido con verdadero placer, pero permítame decirle que usted no ha hecho lo que yo le indicaba que eran las ámpulas de Tropovarina en combinación con las de Algalopol, porque según me dice no la encontró en ninguna de las acreditadas farmacias de allá. Son ambos productos bastantes conocidos y crea que si por el momento no lo tiene su farmacéutico, se la pediría en seguida a la Habana. No señora, su tratamiento no puede ser por vía bucal, como usted desea, es necesario que hag lo que le digo, tal vez usted misma me lo sepa agradecer más adelante. ¿No será que usted no lo encontró allí, por temor al «pinchazo»?

Dulzura. (Ciudad).
Yo realmente, señora, no puedo decirle la causa que usted desea porque para ello tendría que reconocerla y ponerle el tratamiento que mejor le cuadre a su caso.
Esa es una «enfermedad» que sin verla y ver las condiciones en que se encuentra ese órgano, nada podemos decir. Así como tampoco creo, que sin una razón de peso, no logre sus deseos. Puede lavarse su cara varias veces al día con Jabón de Afrodol y agua caliente, que esas manifestaciones desaparecerán y al acostarse una cucharada de Leche de Magnesia de Fillips. Ya ve usted que me apresuro a complacerla en lo que pueda, en la otra consulta es menester actuar sobre el terreno.

UNA SEÑORITA. (Güines).
Lo que usted ha sufrido ha sido una intoxicación bastante fuerte como consecuencia de esa pintura que me dice. Por lo regular son dañinas, pues están hechas a base de Nitrato de Plata. No se la ponga mas y tome una copa de Agua Purgos. Si le siguiera le ruego me escriba, siendo un poco más extensa en sus síntomas, que con gusto me apresuraré a contestarle.

Una Suscriptora. (Caimito).
En contestación a la carta que usted se sirve hacerme y a sus preguntas le diré a su primera pregunta que no; ese alimento que dice no contiene proteína, las que la contienen son casi todas las carnes, los huevos, la leche, queso, pescados, cereales y legumbres, verduras, frutas frescas, y algunas bebidas como la cerveza.
No veo ningún inconveniente para que la persona que padezca de retención ureica no pueda tomar agua al contrario, lo que debe, por medio de un plan especial, es hacer bajar su urea de cualquier manera.

Luis Felipe. (Ciudad).
La urea, y más en aquellas personas que como usted, son gruesas, siempre tiene una importancia capital, yo no puedo ponerle un plan de alimentación por este medio, porque sería sumamente extenso y tendría que emplear un espacio del que no puedo disponer, pero debe de tratársela antes de cualquier otra enfermedad. No dudo que usted sea un dispéptico y le recomiendo que tome los polvos de Carbopepsín a razón de una cucharadita después de cada una de sus principales comidas en un poquito de agua. Usted me dice que su presión es «casi» normal, pero no me dice lo que tiene, si es alta debe de hacerla bajar mediante tres tabletas de Desencina. Yo le expongo mi opinión con respecto a su caso, bien clara y explícita.

AVISO

Se pone en conocimiento de aquellas personas que tengan prendas empeñadas en esta casa y adeuden más de seis meses de interés, pasen a pagar los mismos a fin de no ser incluidas en la subasta que se celebrará el día 23 a las 8 y media a. m.

LA REGENTE
Capin, García y Cía.
NEPTUNO Y AMISTAD

4 RAZONES PORQUE 4
OZOMULSION
es la emulsión más popular de Aceite de Hígado de Bacalao

1 La OZOMULSION es preparada con el mejor Aceite de Hígado de Bacalao de Noruega que contiene la mayor cantidad de Vitaminas.

2 La OZOMULSION es preparada con mucho esmero por expertos químicos. Los mejores médicos recetan la OZOMULSION.

3 La OZOMULSION tiene buen sabor. Es un alimento-tónico liquido y cremoso. Es asimilado rápidamente por el organismo más delicado.

4 La OZOMULSION es envasada en frascos grandes de siete y diez y seis onzas. La mejor calidad—la mayor cantidad—y la más barata.

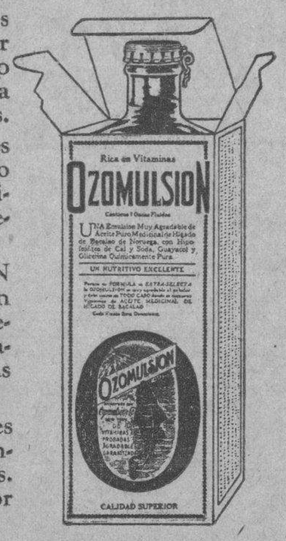

OZOMULSION
Salud En Cada Gota

RADIO Y ELECTRICIDAD
POR ALBERTO GIRO

EN LA C. M. C.

SIGUE TRIUNFANDO LA ORQUESTA «LE BATARD»

Esta noche, además de interesantes números de violin y piano bajo la dirección del maestro Joaquín Molina, nuestros radio oyentes podrán escuchar de nuevo sintonizando desde la Estación C. M. C. a la reputada orquesta «Le Batard», que tan popular se ha hecho ante el público.

También trasmitirá la C. M. C. el excelente concierto del Hotel Nacional.

TRASMISIONES PARA HOY

CMW
588 Kc.—510 m.
11.00 a. m.—Radio Vermouth por Nena Cuenco.
12.00 m.—Información Social y Mercantil.
1.00 p. m.—Programa Trinidad y Hermano por Sexteto Habanero.
2.00 p. m.—Hora Margot Alvariño.
3.00 p. m.—Receso.
4.00 p. m.—Grupo Artístico de Gisela Comallonga.
5.00 p. m.—Corman, su orquesta y Luisito Valdés en Regalías El Cuño.
6.00 p. m.—Programa bailable a cargo de la orquesta del Music Hall Eden Concert.
7.00 p. m.—Grupo Artístico dirigido por la señora Guerrero.
8.00 p. m.—Hora Múltiple. Concurso de caricaturas. Comedias: «¿A quién me recuerda usted?», de los Hermanos Quintero, por el cuadro que dirige Enriqueta Sierra. Programa musical con una selección de obras originales de Carmelina Delfín interpretadas por María Fantoli, con la autora al piano.

CMC
840 Kc.—356 m.
A las 6.45 p. m.—Concierto Acebal y del Campo.
A las 8.00 p. m.—Orquesta Hermanos Le Batard con un programa de música cubana, fox y vals.
A las 9.00 p. m.—Hora por el Observatorio Nacional.
A las 9.01 p. m. Trío CMC compuesto de violín, cello y piano bajo la dirección del maestro Joaquín Molina, alternando con la señora María Cervantes de Aulet y la cooperación del Tenor Ignacio Cervantes y profesor Rafael López.
A las 10.00 p. m.—Orqusta X alternando con el grupo artístico que dirige la señora María Cervantes de Aulet.
A las 11.00 p. m.—Desde el Hotel Nacional.

CMK
730 Kc.—410.7 m.
11.00 a. m.—Radio Social.
12.00 m.—Diario del Aire y Agricultura.
6.30 p. m.—Noticiero Deportivo a cargo de Hilario Fránquiz.
7.00 p. m.—La Abuela Zapatona.
8.00 p. m.—Programas Varios.

CMBD
955 Kc.—313.8 m.
De 3 a 4 p. m.—Presentación del Grupo Artístico Cubano-Argentino, bajo la dirección de la señorita Nena Andrés, con el siguiente programa: 1. Divina Mujer, (canción). 2. A unos ojos pardos, (criolla). 3. El Alma del Tango, (tango). 4. Tomo y Obligo, (tango). 5. Qué lindo es estar metido, (tango). 6. La Carta, (tango). 7. Madreselva, (tango). 8. Rachel, (tango). 9. Como yo te quiero, (criolla. 10. Princesa de Abril, (canción).

CMCD
920 Kc.—324 m.
De 12 a 1 p. m.—Orquesta Havana y números de canto por Villoch.
De 9 a 10 p. m.—Sexteto Cuba.
De 10 a 11 p. m.—Orquesta de Jazz.

CMBI
1444 Kc.—207.7 m.
De 4 y media a 5 y media.—Programa de música selecta a cargo de las señoritas Mercedes Rosas y Carmen Adela Mayorquín.
De 5 y media a 6 y media.—Programa a cargo de la orquesta del señor Valerio Moreira, con su cantante señor Camilo Frías.
De 6 y media a 7 y media.—Programa a cargo de las señoritas Salvi y Meireles Galán. Música selecta y recitaciones escogidas.

CMCQ
1150 Kc.—260 m.
1 a 2 p. m.—Señorita Rosita Sotello de Cardenas.
3 a 4 p. m.—Don Porfirio.
5 a 5 y media p. m.—Música variada.
5 y media a 6 p. m.—Sección de Arte Culinario y Asuntos Domésticos a cargo de la señora Juana González.

CMCW
1285 Kc.—233.4 m
9.00 p. m.—Bailables por la Orquesta de «Sans Souci», y bellas canciones por el barítono señor Pinelli.

CMBZ
1010 Kc.—296 m.
A las 9 a. m.—Música selecta. Noticias sociales y teatrales.
A las 12 m.—Hora oficial del estado del Tiempo. Programa especial a cargo de la orquesta de los hermanos Castro, que dirige Manolo Castro, con nuevos números, estando la parte vocal a cargo de Clark Dennis. Canciones y boleros por el guitarrista Domingo Garrido.
A las 3 p. m.—Hora Radio Víctor. Música variada.
A las 5 p. m.—Programa a cargo de la orquesta de Armando Vasdespi y el cantante Antonio García.
A las 6 p. m.—Hora comercial. Música variada.
A las 8 p. m.—Hora Radio Víctor. Programa desde el Estudio.
A las 9 p. m.—Programa a cargo de la orquesta de Calixto Allende.

CMBL
1444 Kc.—207.7 m.
De 3 a 4 y 30 p. m.—Música popular.
De 7 y 30 a 9 y 15 p. m.—Programa Selecto.

CMBT
790 Kc.—379.5 m.
De 8 a 9 p. m.—Atrayente programa a cargo de Regino López, que recitará poesías en Bable, poesías de Nervo y Pedro Mata y monólogos cómicos de Villoch. Charla por Federico Villoch. Concierto por las señoritas Sonia Balscoff, Cristina Perera y Arnaiz. Maestro acompañante: David Rendon.
De 9 a 10 p. m.—Reaparición del Profesor de Mandolina Dona-Dio, con los guitarristas de 9 y 11 años, Cuquita y Ramón Dona-Dio. Recitación del Poema «Y yo... junto a ellas», original de Armando Rodríguez Valdés, desempeñado por el propio autor. Reaparición de la tiple señora Margot Rodríguez. Concierto por Homero Rodríguez, Leonte Hernández y Roberto Inchástegui. Obritas cómicas por Ada Márquez y Rafael Chávez.
De 10 a 11 p. m.—A petición, volverá a trasmitirse números musicales y algunos sketchs de la revista «O. K.», de Villoch, Rodríguez y Anckermann.
De 11 a 12 p. m.—Playa Hawaiana, con música del Hawai trasmitidos con tres magníficas orquestas.

CMCJ
630 Kc.—476 m.
8.30 a 9.30 a. m.—Canto y Música clásica variada.
11.30 a 12.30 p. m.—La vida de un Héroe. Poema Sinfónico de Ricardo Strauss.
12.30 a 1.30.—Programa a cargo de la señorita Vernont con sus Cuatro Programas de música y canto.
5 a 6 p. m.—«Elegante» dirigida por Edelmiro Pérez y su cantante señorita Paulina Alvarez.
6 a 7 p. m.—Bailables a cargo de la Orquesta de los Hermanos Martínez.
8 a 9 p. m.—Orquesta dirigida por el profesor Aurelio Herrera y su cantante señor Miguelito García.
9 a 10 p. m.—Concierto desde el Estudio ofrecido por el profesor señor Rafael Miari de Torre y otros.
10 a 11 p. m.—El Sexteto «Sonora Habanera».

WLW
700 Kc.—428 m
Crosley Radio Corporation, Cincinnati, Ohio.
7.15.—Andy Sanella y su Orquesta.
7.30 p. m.—Melodías.
7.45 p. m.—Música Clásica.
8.30 p. m.—Dúo Vocal.
8.45 p. m.—Canciones y Diálogo.
9.30 p. m.—Soprano; Cuarteto de voces y Orquesta.
10.00 p. m.—Programa Crosley.

8cts 10cts 15cts
SON LOS PRECIOS QUE HEMOS PUESTO A UNA GRAN CANTIDAD DE BOLAS DE
ESTAMBRE
CON OBJETO DE ELIMINAR EXISTENCIA
CLASES DE LABORES DIARIAS, GRATIS
"BAZAR INGLES"
GALIANO Y SAN MIGUEL

HABANERAS

LA NOVIA DE HOY

NENA GUEDES

La boda del día.
En San Juan de Letrán.
Abrirá hoy de nuevo sus puertas aquel templo de la calle 19 para la boda de la bellísima y distinguida señorita **Nena Guedes** y el simpático joven **Paco** González Valle, tan estimado en nuestra sociedad como bien relacionado en nuestros círculos comerciales.
Desde la **Casa Trías**, el gran jardín del Vedado, tan afamado, llegará a manos de tan linda novia el bouquet nupcial.
Un modelo muy original y muy bonito.
Regalo de un cronista.

MRS. SELIGMAN

La esposa del eminente economista.
De paseo por la ciudad ayer visitó los principales edificios y puntos de interés.
Maravillada quedó en la Finca Milagros con las siembras y plantaciones de Orquídeas.
Visitó todos los departamentos de la magnífica Finca.
De vuelta a la ciudad estuvo en el elegante salón de exposición del aristocrático Milagros en el Prado.
Etaba encantada con todo lo que había visto y ordenó las siguientes cajas de flores:
Una caja de Bell Blonde y delphinium azules para la Sra. Elvira Machado de Machado.
Uuna caja de Callas para la Sra. Mrs. Harry Guggenheim, esposa del Embajador americano.
Una caja de Bell Blonde y delphinium para la Sra. de Mario Ruiz Mesa.
Una caja de dalias Inspiración para la Sra. Crusellas de Santeiro.
Una caja de dalias Marianita se va para la Sra. Celi Sarrá de Averhoff.
Una caja de gladiolos magenta para la Sra. Dolores Machín de Upman
Una caja de gladiolos salmón y delphinium azules para la Sra. de García Montes.
Salió muy complacida.
Y muy satisfecha.

LA SUNTUOSA BODA DE MAÑANA

Al dar las nueve y media.
En la Iglesia de San Juan de Letrán.
Se verificará mañana la boda de la lindísima y encantadora señorita Estela Menocal, con el conocido y distinguido joven Jacobo Lodo.
Solemne ceremonia.
Del alto rango social.
A Milagros, los aristocráticos floristas de Prado, ha sido encomendado el regio decorado floral del templo.
Un precioso decorado.
De última novedad.
También harán los artistas de Milagros el ramo nupcial para tan gentil **fiancée.**
Suuntuosa ceremonia.
La cual dará un brillante tema a mi crónica.

ANTE EL ARA

En el Vedado.
En la Iglesia Parroquial.
Tuvo efecto a las diez de la mañana de ayer en aquel templo del aristocrático **quartier** la boda de la encantadora señorita Esther López Callejas y el estimado joven Juan Dumois.
Esther y Juan fueron apadrinados por el señor Frank Dumois, hermano del novio, y la señora Margarita Callejas viuda de López, madre de la novia.
El calidad de testigos dieron fe de aquel acto, por ella, los señores Heliodoro Agüero y Julián Martínez Castells, y por él, el doctor Ismael Angulo y el señor Enrique Arango
Precioso el ramo que lució durante la boda la gentilísima Esther.
Un modelo de **El Clavel.**
De los más bellos.
A la poética Matanzas han ido los nuevos esposos a pasar la luna de miel.
Que la felicidad los acompañe siempre.
Son mis deseos.

PRO ARTE MUSICAL

Ruth Page.
La gentil danzarina.
Hará esta tarde su segunda presentación en el Auditorium para los socios de Pro Arte Musical.
Una fiesta exquisita.
De bailes clásicos.
Asistirá George Gershivin, el célebre compositor americano, autor del **Preludio Azul,** en cuyo honor la señorita Page repetirá el Preludio que bailó ya en su primera presentación.
Magnífico el programa.
Interesantísimo

ROSA MARIA SANCHEZ DE ALLIEGRO

Un caso más.
De apendicitis.
En la Clínica de la Asociación Cubana de Beneficencia fué operada en días pasados por el doctor Ricardo Núñez Portuondo la interesante dama Rosa María Sánchez, esposa del distinguido congresista oriental, señor Anselmo Alliegro.
Su estado es satisfactorio.
De franca mejoría.

CLUB BRITANICO

Una recepción hoy.
En el Club Británico.
Ha sido organizada en honor de los oficiales de los barcos de guerra ingleses que nos visitan en estos momentos.
El Club Británico reunirá, en el Hotel Florida donde está establecido, un contingente elegante.
Será esta tarde.
De 5 y media a 7.

"LE TRIANON"
JOYAS Y REGALOS ARTISTICOS
REGALOS PARA BODAS
Los más distinguidos y a la vez de uso práctico: obsequios que perduran.
Precios muy reducidos
SALVADOR FONDÓN
GALIANO 91 CASI ESQ. A SAN RAFAEL

"LA FILOSOFIA"
2 DIAS UNICAMENTE
MAÑANA ULTIMO DIA
Ya no quedan más que 2 días: hoy y mañana, sábado. Dos jornadas de sacrificio y de esfuerzo para dejar vacío el local. O, lo que es lo mismo, para **entregar** a ustedes, **casi sin costo,** el resto de nuestras existencias: artículos buenos, selectos, para señora, caballero y niños; ropa de cama, mantelería, etc. etc. ENTREGAR, DAR, CASI REGALAR. Eso significa, realmente, esta liquidación que forzosamente termina mañana.
VENGA HOY TEMPRANO
Creemos que mañana, sábado, será un día de extraordinario movimiento en LA FILOSOFIA. Hoy le será a usted, acaso, más cómodo comprar. Por eso le recomendamos que venga temprano.
MAÑANA, ULTIMO DIA
"LA FILOSOFIA"
NEPTUNO Y SAN NICOLAS
MAÑANA ULTIMO DIA

CASINO NACIONAL

París-Gala

Constituyó la fiesta de anoche para el Gran Casino Nacional un nuevo éxito.
Logró reunir tales atractivos que el salón-comedor presentaba el más bello aspecto con todas sus mesas ocupadas por distinguidas familias de la sociedad habanera y del turismo.
París Gala.
Así se denominaba.
Y el decorado que fué objeto el Casino respondía al típico carácter de la fiesta. Todo rojo y blanco armonizando con el ambiente.
La entrada donde un policía francés, en la persona del popular Nicoli, indicaba el franco acceso a la sala, tenía dos faroles indicando la rue de L.Opera. Ya dentro del gran salón se admiraba el más lindo adorno. Las lámparas adornadas. Las paredes tapizadas. Y las mesas ostentando manteles de colores. Los profesores de la orquesta de Freeman vestidos con trajes de pintores bohemios y los del conjunto Havana Casino vestían trajes de gauchos argentinos.
La decoración al fondo de la tribuna de las orquestas, representaba una vista de ese París frívolo y luminoso, con su torre Eiffel.
Citaremos los parties.
El del señor Miguel A. Suárez, con su gentil esposa Esperancita de Cárdenas y el joven matrimonio Adolfito Ovies y Cuca Sánchez.
Con el señor Tomás Machín y su señora Salomé Santamaría, estaban Mr. and Mrs Eugene A. Brady.
Mr. and Mrs Arthur Jaines, preeminentes huéspedes del hotel Almendares, con Mr and Mrs Chester Jaines y Mr and Mrs Henry Berelzheimer.
Con el joven Antonio Vinent su bella esposa Nina Martínez Armend y su encantadora hermana Josefina Martínez Armend.
En otro party el señor Juan Cámara y Lilita Goicoechea y Tanito del Valle y Paulita Goicoechea.
El Major Jake Seigel y señora, tenían invitados a su party a Mr and Mrs Frank Steinhart, Mr and Mrs Frank Steinhart Jr., Pablo de la Llama y Alice Steinhart, José A. García Ordóñez y Gloria Montalvo, Henry Godoy y Florence Steinhart, Mis Georgeous, Trene Dunkak, Mrs Horetta Dunkak, Madamme Kenneth Gilmore, Miss Luisita Anderson, Mr A. H. Sylvester y Mr. Richard Quesada.
Mr and Mrs Sig Solomon, con Mr and Mrs Ben Mimtz, y Mr and Mrs Saul Polstein.
Una mesa de parejitas:
Cristina Castelvi y
Marcos Kohly.
Esperanza Rodríguez Alegre y
Chuchu Valdés.
Mr and Mrs Harry Lewis, con Mr and Mrs Manuel A. Suárez, Mr and Mrs Lawrence Lewis, Miss Helen Ryan, Mr and Mrs M. Dreyfus y Mr. Marcos Fleishman.
Mr and Mrs Samuel Paley, con Mr and Mrs Fred Abbott, Mr and Mrs John Duys, Mr and Mrs Julius Lichtenstein, Mrs Jessie Herold, Mrs Jules Mastbaum, Mr Jack McKean y Mr Joseph Nefsky.
Otro party donde resaltaba la señorita Martica Ferrer.
Estaban en otra mesa los esposos David Masnata y Aurora de Quesada, entre nutridos elementos americanos.
Con el señor Angel Quiroga su esposa Victoria Bravo.
El señor Federico Fabre y su gentil señora Esther Seiglie, en otra mesa.
Otro **partie.**
El del señor Jake Siegiel, de veinte invitados.
La mesa, decorada por **El Clavel,** el gran jardín nacional de los hermanos Armand, lucía tres lindísimas **corbeilles** estilo **Capitolio** tejidas con margaritas del Japón y aleliés azules.
Entre los números coreográficos presentados figuró la pareja Cristian et Clarisse, bailarines acrobáticos.
Cantó después sentimentales tangos una bella artista, Esther Parodi.
Y la pareja Fowler and Tamara, se hizo aplaudir lo mismo en el vals como en la Matchicha brasilera.
En suma: una noche magnífica, espléndida.

HOGAR FELIZ

Alegrías de un hogar.
Grandes, infinitas.
Miguel Baguer, el querido confitero de «Información», y su esposa, tan gentil y tan bella, Tu'ita Bosque de Baguer, besan llenos de júbilo una niña lindísima, fruto de su unión, venida al mundo felizmente en la elegante Clínica del Vedado.
La señora de Baguer fué asistida por el sabio ginecólogo, doctor José Ramírez Olivella.
Felicidades!

OPOSICIONES A LA PLAZA DE OCULISTA EN LAS CATOLICAS CUBANAS

Por este medio se cita a oposiciones a la plaza vacante Médico Especialistas de Oftalmología en el SANATORIO «LA MILAGROSA» Cerro Número 586.

Los oposicionistas pueden presentar su solicitud y expediente en la Administración hasta el martes 23, 12 meridiano.

José A. PRESNO.
Director Facultativo.

Habana 14 de Febrero de 1932.

Compañía de Préstamos
AMARGURA NUM 56
TELEFONO A-6538
Resuelva su necesidad del momento.
Hacemos préstamos de 50 a 300 pesos, a devolver en un año, con la firma de dos fiadores.
Interés 1 y cuarto mensual.

CASOS y COSAS

LA MISMA COSA

Ha venido a mi memoria
aquel caso singular
de un señor que en los periódicos
puso un anuncio eficaz
que decía, más o menos:
«Gánese un buen capital.
«Envíeme una peseta
por correo, y sin tardar
le diré cómo se gana».
Diez mil incautos o más
enviaron su peseta
creyéndolo una verdad;
pero después recibieron
una tarjeta postal
en la que se les decía:
«Si usté lo quiere ganar
haga como yo». Y he dicho
que este caso original
ha venido a mi memoria
porque quisimos, ¡caray!
pedirle buenos consejos
al experto Seligmán,
y es él el que se aprovecha,
porque nosotros... ¡Qué va!

Sergio ACEBAL

Sociedades Cubanas

A Cargo de Manuel A. Calvo

GRANDIOSA FIESTA

Colosal.
Tal fué el éxito alcanzado por la Comisión Organizadora de la fiesta inaugural de la Sociedad: «El Ca ballo Blanco», celebrada en sus elegantes salones de la Carretera de Güines, el domingo próximo pasado.
Fuí atendido personalmente por el señor Miguel Lazcano, activo y diligente presidente del Club, el cual tuvo finezas y atenciones que me place hacer constar.
Los amplios jardines, presentaban un bello aspecto, estaban artísticamente adornados con guirnaldas de flores, sabiamente combinadas. La gran concurrencia que se congregó desde hora temprana, quedó en extremo complacida con la interpretación de los bailables.
Para el próximo día 24, anuncian otro almuerzo, que promete resultar un acontecimiento, a juzgar por el entusiasmo que reina entre los socios. Le auguramos un nuevo triunfo.

CENTRO MEXICANO DE CUBA

Entusiasmo indescriptible.
Adviértese entre los numerosos socios y simpatizadores del Centro Mexicano de Cuba, con motivo de la fieta bailable que ha señalado para el próximo sábado día 23 en sus espaciosos salones de la calle, B y 27 en el Vedado.
Inmensa animación.
De invitaciones, repártese entre las más distinguidas damitas de nuestra sociedad, para este regio baile de ala, que promete culminar en un verdadero acontecimiento social.
En breve daremos a conocer los nombres de los diversos conjuntos musicales.

FIESTA EN PERSPECTIVA

El Benéfica Sporting Club.
Ha señalado para el día 20, un regio baile de sala, con motivo de la inauguración de su nueva terraza.
Para el próximo día 13 de marzo.
Se ha dispuesto un gran baile denominado «Una Noche de Alegría», en la sociedad Centro de la Gloria, de Santiago de las Vegas.
Informaremos.

DESAPARICION

Denunció Andrés Ramón Llagona Pi, Guarda Jurado del Hotel «Nueva Isla», que de su domicilio Merced 53, altos, había desaparecido la joven española Flora Lorenzo de 23 años de edad, que desde hacía algún tiempo tenía a su abrigo, temiendo le haya ocurrido alguna desgracia

M.E.C.D. 2016

ESCENARIO Y PANTALLA

CAMPOAMOR: «DE PARRANDA»

UNA comedia de enredo, llevada con verdadera gracia a la pantalla: eso es todo. Mejor dicho, algo más aun: lujo. Los productores no reparan en gastos ni cuando se trata del montaje de un juguete cómico. Una quinta señorial en Hollywood, con un espléndido «swiming pool»; el hipódromo de Aguas Calientes y el hotel de temporada en este último lugar, son los escenarios en que se desarrolla la acción movida, vodevilesca, de esta película. Todos ellos están servidos con ese gusto opulento y ese esmero en el detalle que caracteriza a la producción cinematográfica norteamericana y que, a veces, le da, indudablemente, un sello de riqueza desentonada, excesiva.

Aparte de esto, reímos de muy buena gana con la serie de peripecias a que dan lugar las dos celosas parejas matrimoniales que se nos presentan en el «film». Se trata de un viejo enamorado y sonsacador—cómicamente interpretado por Harry Stubbs—y de un joven un poco simple y débil de voluntad—tipo que se aviene perfectamente con el temperamento o, mejor dicho, con la falta de temperamento de Reginald Denny—que, so pretexto de una conferencia de negocios y aprovechando la salida de sus respectivas mujeres en viaje de «vacación matrimonial» a Aguas Calientes, por ellos mismos provocado, meten en casa a dos «estrellas» de fantasía, prometiéndose la más monumental de las juergas. Las viajantes, como suele ocurrir en estos casos, regresan de súbito y arman un escándalo mayúsculo. El resto es la lucha de «ellas» y «ellos» por la reconciliación, en la cual juega importantísimo papel el dinero, pues momentos antes de la ruptura, los maridos—para salvar su fortuna amenazada por un negocio peligroso—habían puesto todos sus bienes en cabeza de sus respectivas esposas.

Charlotte Greenwod—cuyo tipo es por sí solo causa de hilaridad—Reginald Denny, Harry Stubbs—que posee indudable «vis cómica»—, Leila Hyams y Diliand Bond, son los más afortunados intérpretes de esta divertida película.

LOS LOP-ZAR

DURANTE su actuación en el teatro «Campoamor» los Lop-Zar» han demostrado algo indispensable para el teatro y que, sin embargo, no se aprende en ese duro campo de lucha que queda más allá de las candilejas: han demostrado simpatía. «Caer» bien al público o no «caerle» bien: he ahí un detalle con el que hay que contar «a priori» en el teatro, si no se quiere luego sufrir el más rudo de los desengaños.

El Trío Lop-Zar está formado por dos mujeres y un hombre. Se llaman éstas Ester y Conchita López. Se llama él José Arellano. Hay en ellos un ímpetu de juventud que consolida el grupo. Más que juventud, jovialidad, jovialidad alegre y comunicativa, que es, en último término, la única juventud que cuenta en el teatro.

Llegaron hace poco los tres jóvenes artistas de los Estados Unidos y desde su llegada han actuado incesantemente: prueba de que constituyen una «variedad» de éxito. Y es que, conscientes del significado de la palabra «variedad», no se han circunscripto a una o dos modalidades determinadas de la danza, sino que han abarcado sus más diversas manifestaciones. Desde la vieja danza oriental, hasta los ritmos más novísimos aprendidos en su reciente estancia en Norteamérica, pasando por los bailes típicos de Hispanoamérica, como el tango argentino, los bailes brasileños y mexicanos, etcétera, toda forma de expresión coreográfica ha sido motivo de curiosidad para ellos. Hasta la danza clásica abordan, pues cuentan para ello con la graciosa figura de Conchita López, cuya habilidad para el baile de punta es verdaderamente notable.

Así, pues, ese dictado de «bailarines internacionales» que a sí mismos se dan los Lop-Zar no carece de fundamento. Con sus pies ágiles y sus movimientos armoniosos trazan cada día en la escena estos celebrados artistas el más pintoresco mapa universal de la danza.

Francisco ICHASO.

NOTAS

EL HOMENAJE AL MAESTRO MUGUERZA

Caridad Suárez, la notable tiple cantante, que toma parte en el homenaje al maestro Muguerza, esta noche en el «Nacional».

Si hay algún homenaje merecido lo es, en primer término, el que esta noche se tributará en el teatro «Nacional» al maestro Severo Muguerza, más que director y concertador del espectáculo de zarzuela que ofrece dicho coliseo, verdadero animador del mismo, en el sentido más elevado de esta palabra. Bien hacen los artistas que integran la compañía en testimoniar su cariño de esta forma al talentoso músico vasco: a él se debe, en su mayor, parte el éxito creciente de la temporada.

Se pondrá en escena el «capolavoro» de la «season»: «Los Diamantes de la Corona», obra en la que Caridad Suárez y Francisco Naya—las dos figuras más destacadas del conjunto—realizan una labor vocal notabilísima.

Habrá luego un acto de concierto, en el que Caridad Suárez cantará selecciones cubanas—género en el que es maestra—y el tenor Naya la gran Jota de la Bruja, de la que da una brillantísima versión.

LA COMPAÑIA DE LECUONA

Ernesto Lecuona, nuestro popular compositor, tiene formada, como se sabe, una nutrida y brillante compañía de zarzuela, que está haciendo una verdadera «especialidad» de cada una de sus obras. Esta compañía iniciará mañana una temporada popular en el teatro «Principal de la Comedia», poniendo en escena «El Calesero»—libro de Gustavo Sánchez Galarraga—y «La Liga de las Señoras», libro de Antonio Castells.

Figuran en este conjunto de Lecuona Rosario García Orellana, Hortensia Coalla, María Ruiz, Hilda Salazar, Margot Alvariño, Carmen Aranda, Rosa Blanch, Mimí Cal, María Bica, Marcelino del Llano, Alfonso La Presa, etc., artistas todos ellos bien conocidos.

«El Calesero» ofrece el aliciente de que será cantada por Rosario García Orellana—nuestra más aplaudida tiple de coloratura—y el tenor Del Llano.

Rosario García Orellana, la joven y valiosa cantante del conjunto de Lecuona.

HOY PRADO

ESTRENO EN CUBA

LA MASCARA AMARILLA

por LUPINO LANE

5 y media - 9 y media

Presentacion de un SHOW de 12 Lindas GIRLS, Acompañado por la Orquesta de PITA

GRAN ACTO FINAL TIPICO CUBANO

"LA CONGA DE COLON"

TEATRO NACIONAL

A las 9

Homenaje al Maestro Muguerza

La Zarzuela en 3 actos

Los Diamantes de la Corona

Fin de fiesta

La Jota de LA BRUJA por el tenor

FRACISCO NAYA

Selecciones cubanas por

CARIDAD SUAREZ

LUNETA 60 CENTAVOS

RIALTO

HOY EN TODOS LOS TURNOS

ESTRENO EN CUBA

de la grandiosa producción FOX

LA ARAÑA

con EDMUND LOVE y LOIS MORAN

DISPAROS! GRITOS! ESCALOFRIOS!

El misterio mas emocionante que se ha llevado a la pantalla

ESPECTACULAR

Sin alterar nuestros precios, por cada entrada desde 20 cts en adelante se le entregará en la taquilla un DECIMO NUMERADO que le dará derecho a cualquiera de los NUEVE magníficos obsequios que reparte semanalmente LA COOPERATIVA "RIALTO" por medio de la LOTERIA NACIONAL

STUDIO WARNER

Oferta Especial

3 Retratos 8x10

1 Retrato 11x14

Todo por SEIS pesos

OBISPO 121 altos TELF.-A 7354

María Cervantes y Clarisse et Christian

De los artistas que últimamente han desfilado por el teatro «Encanto», los que encabezan estas líneas son, sin duda alguna, los que han obtenido más abundantes sufragios del público.

María Cervantes es la intérprete por excelencia de lo popular criollo. Cuando esta mujer, de gracia eminentemente comunicativa, se sienta al piano y comienza a entonar una canción de Sindo Garay o un simple «punto cubano», una sensible corriente de simpatía atraviesa al público. De aquí que María Cervantes tenga que permanecer durante largo rato en la escena, agotando su repertorio a instancias del público. Pocas artistas, como ella, pueden sentir la última satisfacción de ser, más que admirados, queridos por el público.

En cuanto a Clarisse et Christian son los bailarines «de escenario» más notables que nos han visitado en esta temporada. En la danza acrobática, en la danza clásica y en el «ballet» pantomímico, realizan notable labor.

A ello y a que el público lo pide, se debe la reaparición hoy de estos valiosos artistas en el «show» del «Encanto», coincidiendo con la primera exhibición de «El Príncipe Gondolero», película de Roberto Rey y Rosita Moreno, toda hablada en español.

Una función benéfica

El «Sindicato de Autores Cubanos», que preside el popular compositor cubano Jorge Anckermann, ha delegado en el señor Recaredo Repide para la organización de una función que tendrá efecto el domingo próximo a las diez y media de la mañana en el «Principal de la Comedia», con objeto de recabar fondos para los ancianos del «Asilo de San José» y los huérfanos de la Casa de Beneficencia de Santiago de Cuba, instituciones ambas que han padecido seriamente como consecuencia del terremoto.

La compañía del «Principal» pondrá en escena el juguete cómico «Las de Gómez» y habrá luego un gran «mosaico musical» con el concurso de los siguientes artistas: Rosario García Orellana, Zoila Gálvez, las hermanas Mezquida, Regino López, Marcelino del Llano, Emilio Medrano, Sindo Garay, Luis Fernández Guevara, Gustavo Robreño, Isidro Herrera, la Orquesta Yumurí, la de Pablo Zerquera, el conjunto Rosendo Ruiz, los Trovadores Líricos de Cuba y el Trío Matamoros.

Daremos más detalles sobre esta función.

ANUNCIESE EN EL Diario de la Marina

ESCENA

MARTI: Esta Noche «UN HOMBRE SIN AMOR»

Para esta noche en turno de honor, 10.30, estreno de la farsa cómico-lírico en un acto y cinco cuadros, libro de A. Tavel y A. Marañón, música de R. Prats, titulada **UN HOMBRE SIN AMOR.** En la tanda de 8.45 **EL CAFETAL** zarzuela en un acto y tres cuadros, de Galarraga y Lecuona. Mañana a las 5.15 tanda extraordinaria. Muchas novedades. En ensayo **SOLEDAD** de M. Macau y Prats. Pronto **EL ULTIMO BOHEMIO,** de Víctor Reyes y Guy de Peletier. En preparación **CECILIA VALDES.** Luneta 30 centavos; butaca 20, tertulia 10 centavos.

NACIONAL: «LOS DIAMANTES DE LA CORONA»

Esta noche función especial, homenaje al notable compositor Director de la Orquesta de la Compañía señor Muguerza, poniéndose en escena «Los Diamante de la Corona», zarzuela en tres actos del maestro Barbieri. Será cantada por Caridad Suárez, Francisco Naya, Paco Salas, Estella Echazábal y Paco Alfonso. Gran fin de fiesta, cantándose la popular jota de «La Bruja», creación de Naya y selecciones cubanas por la Suárez. Mañana «La Marsellesa», zarzuela basada en un episodio de la revolución francesa.

PRINCIPAL: Mañana «EL CALESERO» y «LIGA DE SRAS»

Mañana se iniciarán la serie de funciones por la Compañía Cubana de Zarzuelas y Revistas que dirige Lecuona. Un conjunto valioso de artistas interpretarán las obras que se pongan en escena. Dos de las más inspiradas de Lecuona. «El Calesero» y «La Liga de Señoras», irán mañana sábado. «El Calesero», será cantada por La Orellana y Marcelino del Llano. Figuran en la Compañía Adelita Trujillo, la Coalla, María Ruiz, Carmen Aranda, Totico La Presa, etc. Luneta 50 centavos; butaca 40 centavos.

PAYRET: Mañana Estreno de «LOS FAROLES»

Por exigencias de los ensayos la temporada Lírica Frívola, dará comienzo el sábado 20 en lugar del viernes 19. «Los Faroles» obra predilecta de su autor Maestro Guerrero, será estrenada ese día y pasada en las tandas de 8 y media y 10 p. m. En esta obra toman parte además de María Tubau que obtendrá uno de sus más ruidosos triunfos, Natalia Gentil, Pastora Alam, Elba del Villar y de ellos, Paco Lara Antonio Bravo, Pedro Segarra y resto de la compañía. La sastrería y decorado perfectamente nuevos y confeccionados, exprofeso para esta obra, son de gran valor y verdadero buen gusto. La empresa hace saber por este medio que en esta temporada no habrá revendedores y que por tanto, toda la localidad estará en la taquilla a disposición del público, al único precio de 40 centavos luneta. El martes 23 en la tanda de las 10 se efectuará el estreno de «El Ceñidor de Diana», que es uno de los libros más graciosos de Antonio Paso y que ha sido musicado por el Maestro Alonso, autor de «La Parranda» y que obtiene un éxito más grande que en esta obra. Para pronto la empresa prepara los estrenos de «El Viajante en Cueros». «Abajo las Coquetas» «Las Pantorrillas». «Las Dictadoras», «El Bajá de Cochín», «El País de Los Tontos», etc., hasta 52 estrenos que tiene seleccionados de los mejores autores españoles.

EDEN CONCERT: GRAN ESPECTACULO

Uno de los mejores espectáculos de la Habana. Lugar de recreo, donde se encuentra alegría, ambiente grato; teatro, bar, restaurant, música deliciosa por la Orquesta «Bohemios»; Oscar Moreno y su ballet en números valiosos, rumbas por Irma, variedades por otros artistas. Desde 8 p. m. comienzan las fiestas diarias.

ACTUALIDADES: GRANDIOSO PROGRAMA HOY

Se exhiben hoy «Lasca de Río Grande», de Leo Carrillo, «Drácula», en español de Carlos Villarías y «Guerra de Cuartel», de Slim Sunmerville. Luneta 10 centavos; tertulia 5 centavos. Mañana «Ley del Harem» y «Casi Caballero».

RIVIERA: «ESCENA CALLEJERA» «LUCES DE LA CIUDAD»

A las 5.15 estreno de la producción «Una Escena Callejera», de Estelle Taylor; revista y variedad. Tanda corrida a las 8.15 con «Las Luces de la Ciudad», de Charles Chaplin, «Una Escena Callejera» y variedad Mañana y el domingo «La Amante Indómita» y debut de Areu, imitador de Chaplin.

PANTALLA

CAMPOAMOR: EL LUNES GRETA GARBO Y CLARK GABLE.

Hoy se repite «De Parranda», con Reginald Denny, Leila Hyams, Charlotte Greenwood, Cliff Edwards y Lilian Bond. Cuando los maridos hacen alarde de sus amoríos y de los engaños que les hacen a sus mujeres, éstas se sonríen maliciosamente y se callan... pero si ellas dijeran las gracias que hacen mientras sus maridos están pagándoles a otras mujeres porque los arruinen... esos señores maridos comprenderían que cuando una mujer se calla no es siempre que no tiene nada que decir.

Susana Lenox «su caída y redención» la grandiosa producción con Greta Garbo y Clark Gable se estrenará el próximo lunes, comenzando ese día la función desde las 9 y media de la mañana. Susana Lenox es la película que ha batido todos los records de entradas del gran Teatro Capitol de New York.

Pronto «De Pura Sangre», otra película de Clark Gable, con Madge Evans y Marie Prevost y «Salvada», también con Clark Gable, pero con Joan Crawford y Neil Hamilton

FAUSTO: «SED DE ESCANDALO» Grandiosa Cinta.

Toda la Habana, sabe que «Sed de Escándalo» es una de las mejores producciones que se han filmado en Norteamérica y por ello toda la Habana está desfilando por el Teatro Fausto, para ver a Edward G. Robinson, el más completo actor de la pantalla, en su interpretación más sensacional. Drama emocionante, doloroso, real, que lleva al espíritu la sensación de que se está viendo en la vida lo que la pantalla ha copiado tan fielmente. Marian Narsh y H. B. Warner realizan en «Sed de Escándalo», con Robinson una labor verdaderamente imponderable. En la matinée del domingo habrá un programa colosal, con «Sed de Escándalo», «Noches de Viena», de Alexander Gray, comedia, revista y variedad. Para el lunes otro estreno importante: «Cimarrón», de Richard Dix, película premiada en EE. UU.

NEPTUNO: «HONOR MANCILLADO». LUCES DE BUENOS AIRES

Grandioso programa en matinee. A las 2 y 5.30 «Honor Mancillado», de Olive Brooks y a las 4 «Las Luces de Buenos Aires», opereta en español por Carlos Gardel; se completa la matinée con Revista Paramount y comedias. 20 centavos. Por la noche a las 8 p. m. revista y comedia. a las 8.30 «Las Luces de Buenos Aires» y a las 9.45 «Honor Mancillado» 20 centavos antes de 8.30; 30 centavos después. Mañana programa especial: «Borneo Adentro», por Lupita Tovar, «La Edad de Amar» de Billie Dove y «Los Destructores» de Karl Dane.

REGINA: «POBRE TENORIO» «MARIPOSA DEL FANGO»

Hoy estreno de «Pobre Tenorio», de Buster Keaton, comedia y «Mariposa del Fango, de Evelyn Brent. 10 centavos damas y niños hasta 7.30 p. m; después 20 centavos; Tertulia 10 y niños 10 centavos. Mañana «El Angel Azul», de Emil Jannings y «Bailen Tontos Bailen».

WILSON: «BAILEN TONTOS BAILEN» 10. cts.

En matinée y por la noche un gran programa «Bailen Tontos Bailen», de Joan Crawford, variedad en colores y «La Señorita de Chicago», de Charles Chasse, en español. 10 centavos de día; noche, 10 damas y niños, 20 caballeros. Mañana «Casada y Sin Esposo» y «Chantage».

INGLATERRA: «LA ALCALDESA» 10. cts.

Hoy estreno de «La Alcaldesa», de Marie Dresser, comedia y «Sombras Blancas en los Mares del Sur», de Monte Blue. 10 centavos de día. por la noche 10 damas y niños, 20 caballeros. Mañana «Casada y Sin Esposo» y «Chantage».

VERDUN: «LA AMANTE INDOMITA»

Grandioso estreno hoy: «La Amante Indómita», de Bebe Daniels. Además comedia, y «Matrimonio Ilícito», de Bárbara Stanwich. 10 centavos damas y niños; caballeros 10 en matinée, 20 por la noche. Mañana «Al Despertar», de Ramón Novarro y «La Llama del Amor».

TRIANON: «EDAD DE AMAR» EL DIABLO SUELTO»

A las 5.15 y 9.45 estreno de «La Edad de Amar», de Billie Dove. A las 3.15 la preciosa cinta «El Diablo Suelto», de Ronald Colman. Mañana en matinée «La Edad de Amar» «Noche Celestial», revista, etc.

MODERNO: «DESENGAÑO» «DESHONRADA»

Hoy desde 5.30 p. m. gran programa: comedia, revista, «Desengaño» de Ruth Charterton y «Deshonrada» de Marlene Dietrich. Damas y niños 10 centavos; caballeros 20 centavos. Mañana «Borneo Adentro» sensacional.

CUBA: «EL GIGOLO» William Haines.

Hoy en funciones a las 4 y 8.15, comedia, «El Gigolo» de William Haines y «En Cada Puerto un Amor» de José Crespo. 10 centavos tarde. noche 10 damas y niños, 15 caballeros. Mañana: «Al Despertar», de Ramón Novarro y «La Mujer X».

UNIVERSAL: «UN CABALLERO DE FRAC»

Hoy, «Un Caballero de Frac», en español por Roberto Rey, comedia y «El Perseguido Inocente», por Jack Luden. Caballeros 10 centavos; damas y niños 5 centavos. Mañana: «Chantage» y «Casada y Sin Esposo». El domingo: igual programa.

IMPERIO: Día de Episodios. 10. cts.

Día de episodios hoy, exhibiéndose la serie completa «El Submarino Misterioso» en 15 episodios, variedad y comedia. 10 centavos matinée y noche. Mañana: «La Flota Suicida», de William Boyd y «Devoción» de Ann Harding.

OLIMPIC: «LA FLOTA SUICIDA». Estreno

A las 5.15 y 9.30 estreno de «La Flota Suicida», de William Boyd. En tanda de 8.30 «Una Limosna de Amor», de Ine Claire. Mañana «La Flota Suicida» e «Hijas de Eva» «El Domingo Grandiosa matinée.

LIRA: «DRACULA» «LASCA RIO GRANDE»

Hoy «Lasca de Río Grande», por Leo Carrillo, «Drácula», en español por Carlos Villarías y «Guerra de Cuartel», de Slim Sunmerville. Luneta 10 centavos; preferencia 20 centavos. Mañana «La Ley del Harem» y «Nunca es Tarde».

VIVES: F-5995. Mañana Apertura con «DESENGAÑO»

El popular Cine «Vives», abre nuevamente sus puestas después de pavimentada la Calle B. Mañana sábado 20, a las 8.15, con la colosal film «Desengaño». El domingo grandiosa matinée estrenándose «Borneo Adentro» y comedia. 20 centavos.

CAMPOAMOR DE 1½ A 11½ P.M.

DE PARRANDA

con REGINALD DENNY

LEILA HYAMS

CHARLOTTE GREENWOOD

Cartel del Día

POR LOS TEATROS

NACIONAL.—Función homenaje al Maestro Muguerza. Los diamantes de la Corona. Un fin de fiesta y Selecciones cubanas por el tenor Naya, Caridad Suárez, etc.

PRINCIPAL DE LA COMEDIA.—Mañana «El Calesero» y «La liga de las señoras».

PAYRET.—No hay función hasta mañana.

MARTI.—A las 8.45: «El Cafetal». A las 10.30 estreno de «Un hombre sin amor».

ALHAMBRA.—En primera tanda «Havana Scandals», segunda tanda estreno de «Cosas que Pasan» de A. Bronca y en tercera «O. K.». 50 centavos toda la función.

POR LOS CINES

CAMPOAMOR.—A todas horas: Comedias y «De parranda» por Reginald Denny.

ENCANTO.—Comedias, El príncipe gondolero y variedades por Clarisse et Chistian, etc.

FAUSTO.—Comedias, Sed de Escándalo por Edward E. Robinson.

RIALTO.—Comedias y «La araña» por Edmund Lowe.

REGINA.—«Pobre Tenorio», «Mariposa del Fango».

NEPTUNO.—«Honor Mancillado», «Las Luces de Buenos Aires».

TRIANON.—A las 5 y cuarto y 9.45: La edad de amar y comedia. A las 8 y cuarto: El diablo suelto.

RIVIERA.—Comedias, Una escena callejera y Luces de la ciudad.

OLIMPIC.—Comedias, La flota suicida y Una limosna de amor.

INGLATERRA.—Comedias y La alcaldesa y «Sombras Blancas en los mares del Sur».

WILSON.—Comedias, La señorita Chicago y Bailen, tontos, bailen.

VERDUN.—Comedias, Matrimonio ilícito y La amante indómita.

ACTUALIDADES. — Comedias, Drácula y Lasca del Río Grande.

LARA.—Comedias, Desengaño y Gente alegre.

IMPERIO.—La serie en 15 episodios «El submarino misterioso».

LIRA.—Comedias, Drácula y Lasca del Río Grande.

UNIVERSAL.—Comedias, Un caballero de frac y Perseguido Inocente.

CUBA.—Comedias, El gigolo y En cada puerto un amor.

MODERNO.—Comedias, Desengaño y Deshonrada.

LINDBERGH.—Revista, episodios, comedias, Ultima hora y Sin novedad en el frente.

VALENTINO.—Cartón y comedias, Así son los hombres y El pasado acusa.

NORMA.—Comedias, Luces de Buenos Aires y El desfile del amor.

GLORIA.—Comedia, variedad, La indiscreta y Raffles.

VIOLETA.—Comedia, variedad, Sevilla de mis amores y El gigolo.

ROJO.—«¿Conoces a tu mujes?»

Para catarros, resfriados y afecciones similares no hay nada más eficaz y que ofrezca más pronto alivio que

MENTHOLATUM

Aplicado en el pecho, garganta, sienes y fosas nasales produce una grata sensación de frescura y alivio.

Se vende en latas, tarros y tubos.

¿TOSE? PRUEBA GRATIS ALQUITRÁN Legítimo de PINO POR SARRÁ

Sólo una muestra a cada persona mediante la presentación de TRES PERIODICOS COMPLETOS en la Droguería Sarrá.

Aguila 31 — Noticiario Liberty — Tlf. M-3636

SEMANAL

Proyecciones para Hoy

59.—Mendoza.—Víbora.
63.—Montecarlo.— Habana.
64.—Moderno.— Víbora.
65.— Sanatorio La Esperanza.
67.—Mendoza.—Víbora.
68.—Regina.— Habana.
69.—Tosca. — Víbora.
70.—Maxim.— Habana.
71.—Prado. — Habana.
72.—Fausto.— Habana.

DIARIO DE LA MARINA

ENCANTO HOY

DE 3½ A 7½ 40 DE 7½ A 11 50

ESTRENO EN CUBA

Paramount presenta a

Roberto REY

el CHEVALIER de habla española con ROSITA MORENO y ANDRES de SEGUROLA en la graciosa comedia

EL PRINCIPE GONDOLERO

La Venecia de los DUX en una fina y regocijada comedia musical

RISAS.... CANCIONES BAILES.... LINDAS MUJERES....

UNA GRAN PELICULA PARAMOUNT TODA HABLADA y CANTADA EN ESPAÑOL

5½ y 9½ REAPARICION de la cancionera cubana

MARIA CERVANTES

Que derramara su gracia cantando sus criollísimas canciones y boleros

Y DE LOS BAILARINES

CLARISSE ET CHRISTIAN

con sus danzas clásicas y acrobáticas

RAMON NOVARRO, GRETA GARBO, JOAN CRAWFORD.... y toda una constelación de estrellas de la pantalla.

¡24 Magníficos Retratos!

Esto es lo que le regala "CINE-MUNDIAL", a toda persona que reuna 6 cabezas o títulos de la portada, de cualquiera de las ediciones de Enero o Febrero, y las remita acompañada de 3 centavos en sellos de correos para el franqueo.

¡LEA EL NUMERO DE FEBRERO DE "CINE-MUNDIAL"

Como se Aprende a Manejar un Dirigible

LA UNICA ESCUELA CIVIL EN AMERICA DIO MUCHOS PILOTOS AL EJERCITO Y A LA MARINA DE LOS ESTADOS UNIDOS

Los pilotos del «Graf Zeppelin», el dirigible «Los Angeles» de la Marina Americana y el «Akron», del gobierno americano, el mayor del mundo, todos recibieron su enseñanza básica en dirigibles no rígidos similares al «Puritán» que nos visitará en Febrero 25 y permanecerá entre nosotros hasta el 28. Así nos informó amablemente, a preguntas nuestras, el Sr. J. W. Riveire, representante local de la Goodyear, que ha fabricado el «Puritán» y otros dirigibles.

«Los primeros pasos en la enseñanza de un piloto para volar más ligero que el aire»—prosiguió nuestro comunicante—son el globo libre y sus experiencias. Cada aspirante debe poseer un diploma de aeronauta en globo libre antes de seguir sus estudios. Esto es indispensable, porque un dirigible no es otra cosa que un globo con motores, y si los motores fallan y no es posible repararlos en el aire, la nave tiene que ser manejada como si fuera un globo libre, dejándose salir suficiente gas para permitir un aterrizaje cómodo en un punto determinado».

«El ejército y marina de los Estados Unidos sostienen escuelas para la enseñanza de sus oficiales pero la de Goodyear es la única escuela civil en América. Las materias del curso son prácticamente iguales en las tres ramas. Centenares de oficiales militares y navales aprendieron a volar en la estación aérea de Goodyear cerca de Akron, durante la guerra.

«Después de recibir su práctica de aeronauta en globo libre, el estudiante práctica ascensiones en globos no rígidos, del tipo del «Puritán», y se le permite dirigir la nave por algún tiempo. Poco a poco se familiariza con el dirigible y lo hace evolucionar con intrincadas maniobras.

La Goodyear le exige a cada estudiante no menos de 200 horas de instrucción en el aire antes de permitirle volar con pasajeros».

«Esto dará una idea de lo competentes y seguros que son los pilotos que salen de esta famosa escuela».

¡¡HOLLYWOOD!!

Este solo nombre nos evoca las maravillosas ciudades de las Mil y Una Noches.

CINE-MUNDIAL

La famosa revista internacional, trae entre otras interesantísimas cosas, una sección dedicada por entero a Hollywood, al movimiento en los estudios cinematográficos, a la vida de las estrellas que viven en la dorada meca del arte.

LEA EL NUMERO DE FEBRERO DE "CINE-MUNDIAL"

y conozca a HOLLYWOOD y la vida íntima de su estrella favorita.

M.E.C.D. 2016

PARA ELLOS Y PARA ELLAS

CONSULTORIO

Por la Doctora Herminia Planas

COPLAS

Coplas: para todo sirven
menos para ser lección.
Sirven para olvido, ausencia,
amor, celos o ilusión.

Están hechas de experiencia
y cada una es una vida
gastada de desengaños
y por el dolor roída.

Quien hizo coplas, las hizo
para enseñar a evitar
que los que detrás viniesen
pasasen con su penar.
Y nada.

Nuevos amantes
captan los viejos cantares
y lloran las mismas lágrimas
por celos y por achares.

Y la experiencia fracasa
y es el consejo perdido,
que cada vivir es nuevo
y antes, para él, nada ha habido.

* * *

Sirven para olvido, ausencia,
amoríos e ilusión,
desengaños y ternezas,
placer, risa y aflicción.

Coplas: para todo sirven
menos para ser lección.

Tomás BORRAS

* * *

Dra. Herminia Planas.
DIARIO DE LA MARINA.
Prado 103.
Habana.

A esta dirección deberá remitirse cualquier asunto relacionado con este Consultorio: «Para Ellos y Para Ellas». (No respondiendo que sufra extravío la correspondencia remitida a otra dirección).

* * *

A MIS AMABLES LECTORAS

Tengo el mayor gusto en recomendarles una casa de toda mi confianza y simpatías donde hospedarse en cualquier momento que lleguen a New York.

Se vive en un ambiente cubano simpatiquísimo, al que cintribuye principalmente la gentileza de su dueña, señora María Sánchez, cubana y de familia de las más antiguas de Camagüey.

De toda la ciudad acude elemento hispanoamericano, atraído por la excelente cocina típica de las distintas regiones.

Para más informes, escribir a Mrs. María Sánchez.
540, West-144 St. (Ap. 1).
New York, City.

* * *

NANI

La familia a que hace referencia se trasladó para la casa Aguila sesenta y nueve, entre Virtudes y Animas.

Srta. Vitón.

* * *

LA RISA

La risa es la sal de la vida.

Generalmente las personas risueñas son sanas de corazón. La risa de un nio es como una loca música de la infancia. La alegría inocente se desbirda en una catarata cristalina que brota a plena garganta.

Triste hogar es aquél donde no resuena la amable sonrisa infantil.

Los pensadores meditabundos no ríen, porque viven en constante comunicación con lo infinito en una vasta serenidad.

Los bandidos, los hombres aveza dos al crimen, tampico ríen en su vida zozobrante y lívida, llena de hiel y de sombra, sino siempre van acompañados de un negro genio que mantiene en sus espíritus el espanto y el odio.

El orgullo, la vanidad, sonríen; la lujuria, la gula, el robo pueden sonreír; la envidia, no puede. Pálida y enferma traga su propia bilis y está cin el ceño arrugado, siniestro, como la pintó el poeta italiano, aplastada bajo la montaa del bien ajeno

Bendigamos la risa.

Bendigamos la risa, porque ella libra al mundo de la noche. Bendigámosla, porque ella es la luz de la aurora, el carmín del sol, el trino del pájaro.

Bendigamos la risa porque es predilecta del rey bebé, muñequiti sonrosado y adorable que lleva la paz y dicha a nuestra casa.

Bendigámosla, porque ella está en el ala de la mariposa, en el cáliz del clavel lleno de roció, en el aderezo de rubíes que contiene el estuche de la granada.

Bendigámosla, porque ella es la salvación, la lanza y el escudo.

Beidigamos la risa.

Rubén DARIO

* * *

EL RADIO

En esta época, no parece hallarse completa la decoración de una casa si en ella falta el radio.

Es un aparato que proporciona horas muy amenas de instrucción y recreo.

Para usted escuchar los mejores oradores, música más selecta, todo lo más importante que ocurre en el mundo, y deleitarse oyendo los mejores cantantes de ópera y de otros géneros.

Es un aparato grato en cualquier hogar y que proporciona más placer que ningún otro, causando agradable e instructivo esparcimiento.

Un ejemplo de lo dicho: Las «Charlas de Belleza de Madame Pascual».

Las que no pueden asistir a su Gabinete de Animas ochenta y cuatro, gozan de ellas los domingos a las diez de la mañana y toman notas, para más tarde ponerlas en práctica.

Este domingo, Madame Pascual, no sólo tendrá su conferencia a dicha hora, sino también presentará un brillante conjunto artístico de elemento distinguido de sus propias discípulas.

Los puntos que tratará el próximo domingo a las diez de la mañana, por la Estación C. M. Q., son de interés general para las damas, pues es nada menos que el modo de arreglarse el rostro, para embellecerlo.

* * *

INFLUENCIA DEL PENSAMIENTO

El pensamiento es una fuerza que bien dirigida y aplicada, establece condiciones favorables, pero en caso contrario, adversas.

No obstante su increíble sutilidad, son estas fuerzas lo suficientemente agudas para cincelar, pulir, limar, bruñir y ajustar continuamente nuestro carácter.

Nadie escapa a la acción de su pensamiento. Todos somos tales como nuestro pensamiento.

Si mis pensamientos son ruines, viviré en un mundo ruín. Si mi mente se coloca en actitud sórdida, fría y antipática, me incapacitaré para gozar del más amplio y dilatado mundo en que otros vivan, porque la mezquindad de mi esfera mental no podrá establecer contacto con él.

Una excelente regla de conducta es no dar a las menudencias y fruslerías la importancia que en sí no tienen, porque la vida es demasiado seria para consentir que las contingencias de escasa monta nos atribulen y quebranten nuestro equilibrio mental.

Hemos de refrenar los impulsos de ira, cólera o indignación en cuestiones subalternas que no menoscaben la integridad moral de nuestra conducta, recurriendo en tales casos como soberano remedio a la interrupción de la labor que tengamos, a fin de que el reposo al aire libre apaciigüe el ánimos y nos permita volver al trabajo con la entereza de la persona dueña de sí misma.

* * *

UNA NOVIA

Iré complaciéndola con las varias recetas de cocina.

Al mismo tiempo, le aconsejo hacerse de un buen libro, ya que es tan amante de ellas y de llevarlas a la práctica.

* * *

CONVENIENCIA DEL AYUNO ¿POR QUE DEBEMOS AYUNAR?

La curación por el ayuno, remedio muy en boga en la medicina moderna, no es una novedad.

Parece evidente que la legislación de la religión al imponer a sus fieles períodos regulares de abstención de alimentos prescribiéndoles de ayunar por penitencia obedecía no solamente a móviles religiosos, sino también a sabias medidas de higiene.

Hoy más que nunca aparece indispensable la utilidad del ayuno; con nuestros malos hábitos de civilizados, nuestros pecados contra la higiene, el abuso de nuestra actividad, la alimentación demasiado abundante, demasiado carnívora, con los venenos alimenticios que nuestro gusto impone al estómago, el ayuno se impone; además de la sabia cuaresma, cada vez que se presenten síntomas de intoxicación; cada vez que sintamos malestares vagos, cuya causa no se pueda definir exactamente y que interrumpan el juego normal de nuestro organismo, ayunar no nos hará mal y de seguro nos evitará complicaciones.

* * *

«UNA IGNORANTE»

Trataré de complacerla.

Imposible en el momento. Siga estudiando y dentro de algún tiempo, remita algo nuevo...

* * *

DETALLES DE MODAS

La aceptación de que gozan las chaquetas de piel ahora, se debe a su belleza, novedad y aspecto juvenil. Y además a que están perfectamente cortadas y se amoldan a la figura haciendo resaltar su esbeltez y embelleciendo, no como las anteriores, muy pesadas y voluminosas.

Los vestidos de tul negro van y vienen en las colecciones de la Alta Costura.

Porque hay siempre una ocasión en la vida de una damita bien» en la que se requiere un vestido de tul negro para la noche.

¿Recuerdan el nuevo material «flamenga» que empezó a usarse el año pasado?

Es un material de seda artificial y lana, que luce como una lana liviana muy bonita, con un poco de brillo. Es más popular que nunca para conjuntos de primavera, trajes sastres, vestidos de una pieza para la mañana y para capas.

Solicítela en la primera oportunidad que tenga cuando salga de compras. Es un nuevo material muy bonito y práctico, el cual ganará el favor de ustedes, lo mismo que el «kasha» y el crepe satinado.

* * *

GEORGINA CASTRO

Le aconsejo usar para conservar el cabello en orden y a la vez que el mismo esté perfumado, la loción «Violetas Rusas», de Agustín Reyes.

Si como dice su cabello es grasoso, evite el uso de brillantinas y por algún tiempo, emplee solo dicha loción.

Puede pedirla a cualquier establecimiento y farmacia principal.

Frasco elegante y precio económico.

* * *

«DORA»: DECORADO

La selección de estilo puede corresponder con el color que se use para la decoración del cuarto de baño.

Si no tiene nada más que un color, es armonioso usar sólo él blanco y el matiz usado en la decoración.

Si hay varios colores, todos pueden usarse en la toalla. Se acentúa el color principal y se usan los matices secundarios con discreto buen gusto.

* * *

PENSAMIENTO

Nuestra envidia dura, con frecuencia, más tiempo que la felicidad de aquellos a quienes envidiamos.

La Rochefoucauld.

* * *

CONCHITA DIAZ

La pomada «Liliana», empleaada todos los días en fricciones en el cuero cabeludo, le fortalece y a la vez evita la aparición de nuevas canas.

Con un pañito y la pomada «Liliana», frote el cuero cabelludo. Espero no necesitará más de un frasco.

En los males atendidos a tiempo, se emplea un corto tratamiento. De venta en tiendas y farmacias principales.

Dos pesos el botecito.

* * *

«FERMINITA»

La señora Massoti, no sólo arregla las pieles por finas que ellas sean, sino que además cualquier pieza que les falte, la sustituye.

Las forra y enguata.

También las prepara para guardarlas en invierno, lo mismo si desea tenerlas en su propio domicilio o en el de la señora Massoti.

Garantía absoluta.

Dirección: Cuba 128, por Acosta.
Telf. M-9362.

* * *

LANGOSTA A LA PARISIEN

Póngase a cocinar las langostas con agua, vino blanco, legumbres, especias y yerbas aromáticas y déjense enfriar, luego se cortan en ruedas las masas y en un acacerola plana se ponen, echándole por encima mantequilla, las legumbres en que se cocinaron, vino dejándose a fuego lento hasta que se haya embebido parte de la salsa.

* * *

AMABLES LECTORAS:

Una consultante, desea saber cómo es el hábito de San Blas.

Agradeceré remitan los informes, para complacerla.

UN REMEDIO CONOCIDO EN EL MUNDO ENTERO

Desde hace más de 40 años la SOLUCIÓN PAUTAUBEGE ha curado a millones de enfermos atacados de resfriados y de bronquitis. Los médicos del mundo entero la consideran como el remedio más eficaz de todas las enfermedades de los pulmones y de los bronquios.

L. Pautauberge, París y todas farmacias

H A B A N E R A S

(Viene de la Página CINCO)

CHONA MARTINEZ

BODA DEL GRAN MUNDO

Esponsales brillantes
Solemnes, lucidísimos.

Fueron así los de la adorable **Chona** Martínez y José Luis Goizueta, celebrados anoche en un marco de suntuosidad, elegancia y distinción en la Iglesia de San Juan de Letrán.

Una boda de gran rango.

Que llena una página de oro en el capítulo de las grandes ceremonias nupciales de febrero.

Muy linda Chona.

Es la hija del **clubman** tan simpático y tan querido Eloy Martínez, viejo camarada del Club, y de su distinguida esposa, señora Mercedes Montalvo de Martínez.

Caballeroso y correcto su elegido.

Un joven meritísimo del que sólo puedo hablar en los términos más encomiásticos.

Chona y José Luis.

Unidos ya para siempre con las bendiciones del Altísimo, se inicia hoy para ellos una vida de venturas infinitas en la gloria de su amor.

Precioso el templo.

Digno de la mejor descripción.

Antes de pasar a reseñar la ceremonia, permítaseme describir, siquiera sea a grandes rasgos, aquel decorado regio denominado **Le Paradis des coeurs amoureux** que fué para los Armand, los afortunados propietarios del gran jardín **El Clavel**, a quienes estuvo encomendado, un triunfo resonante.

Aquellos floristas incomparables, siempre triunfadores, en un alarde magnífico de exquisitez, de originalidad y de buen gusto, se hicieron acreedores a todas las celebraciones

Digno de elogio en verdad era aquel adorno que en sus líneas generales como en sus detalles más insignificantes, se salía de lo corriente, dejando adivinar la mano privilegiada de los floristas a quienes estuvo encomendado.

Dos grandes arcos recamados de callas y dalias blancas se veían en el altar rodeando la imagen central y el Sagrario.

Y en el resto del retablo, tapizándolo por completo, preciosos búcaros llenos de las mismas flores, cuya blancura resaltaba más aun junto al verdor de las palmas arecas que rodeaban el altar, esas palmas gigantes que son una especialidad de **El Clavel**, reputadas por los expertos como las más lindas del mundo.

La baranda del presbiterio quedó improvisada con elegantes jardineras llenas de gladiolos blancos.

Un primor la senda.

De alta novedad.

Era como un oleaje de flores en el que las callas y los aleliés simulaban la espuma blanquísima que coronaba aquella ola hiperbólica.

De trecho en trecho, grandes macizos de flores—callas y aleliés también—, rompían la monotonía del conjunto y ponían un sello de exquisito **chic**.

Fué una idea feliz de los Armand.

Idea feliz porque culminó en un éxito completo y porque su obra de innovadores inagotables se vió premiada por las más cálidas felicitaciones.

A las nueve y media en punto, cuando la iglesia de los Dominicos rebosaba de público distinguido, hizo su entrada la encantadora **Chona** a los acordes de la Marcha de Esponsales.

Elegantísimo su traje.

Un prodigio de línea y de confección.

Con el sello de inimitable **chic** de nuestro Rey de la Moda.

Era el modelo **Tou jours fidel**, de la colección de Worth, interpretado en crepe Caramena.

El velo, de fino tul ilusión, le cubría el rostro y estaba sostenido por una pequeña **coiffure** formada por una **tresse** de hilos de plata y pequeños azahares.

A su elegancia se asociaba la belleza del ramo de mano, una creación de **El Clavel**, el jardín de las novias.

Heure heureux.

Tal su nombre.

Era de **easter lillies**, los lindos y favoritos **easter lillies**, con preciosas caídas de guirnaldas de menuditas **sweet peas** blancos.

Llegó a manos de la señorita Martínez como un regalo valioso, muy preciado, del cronista de **El País**, el querido camarada Pablo Alvarez de Cañas.

Durante la ceremonia, un conjunto musical formado por los profesores Luis Vallvé, Mompó, Fernández Quiñones y Carlos Fernández, interpretó el siguiente programa:

Marcha de Lohenghin. Wagner.

Marcha de Esponsales. Mendelsohon.

Meditación de Thais. Saens Saens

Alberto Márquez, el barítono tan celebrado, cantó el **Ave María** de Luzzi.

El señor Eloy Martínez y la respetable señora María Fernández Viuda de Goizueta, madre del novio, fueron los padrinos.

Los testigos.

Cuatro los de la novia.

El distinguido cirujano, doctor Rafael Nogueira.

Juan Pedro Baró.

Y los señores Belisario Martínez y Evelio Lago.

A su vez, como testigos del novio, suscribieron el pliego matrimonial los señores Juan Argüelles, Marcelino Cantera, Antonio Colás Jr. y Julio Argüelles.

Numerosa la concurrencia.

Una página del gran mundo.

La Condesa de Buena Vista.

La Condesa de Revilla de Camargo.

La Condesa de la Diana.

La madre de la novia, señora Mercedes Montalvo de Martínez.

Y las hermanas del novio, señoras Romana Goizueta de Colás, **Fela** Goizueta de Pedro, Olimpia Goizueta de Pons, **Fefa** Goizueta de Argüelles y Aida Cantera de Goizueta.

María Jaén de Zayas.

María Galarraga de Sánchez, María Herrera Vda. de Seva y María Iglesia de Usabiaga.

Mina de Truffin.

María Teresa de Varona.

Teté Villaurrutia viuda de Martínez y su hija Adriana, la señora de Sánchez.

Julita Núñez de Martínez, Pepa Martínez de Lago y Cuichy Martínez de Fuentes.

Emelina López Muñoz de Lliteras, María Dufau de Le Mat y Susanita de Cárdenas de Arango.

Elena Herrera de Cárdenas, Ninita Güel de Weber, Isabel Hernández de Párraga, María Luisa Giralt de Martínez Díaz y América Wiltz de Centellas.

Teté Bances de Martí.

Gloria Erdman de Juarrero, Rosita Cadaval de Rayneri y Nandita Sanguily de Nogueira.

Mrs. Grinda.

Estela B. de Cañal, y su hija, Nena Cañal de Cowley.

Aurelia Conde de Espinosa, Wicha Valdés Chacón de Kindelán, Mercedes Valdés Chacón de Calvo, Esperanza Bernal de Bernal, María Pedro de Cañal, Albertina Izmaga de Fonts, Adolfina Vignau de Cárdenas y María Teresa Herrera de Fontanalls.

María Matía Viuda de Plá.

Celia Conde de Hidalgo Gato, Isabel Curtiss de Collazo, Nena Cowley de Rodríguez Morini, Cheché Pérez Chaumont de Rionda y Carmela Nieto de Herrera.

Lolita Fernández de Velasco de Montalvo.

Elisa Silverio de Martínez, María Cervantes de Aulet, María Gobel de Estefani, Aurora Hernández de Sánchez y la señora del doctor Hilario González.

Adriana Giquel de Bachiller y sus hijas Esther, Adriana y Silvia, esta última la señora del doctor Miguel Angel Párraga.

Carmen Sánchez Galarraga de Alfonso.

Consuelo Sánchez de Colás, Carmelina Tarafa de Montalvo, Carmelina Guzmán de Alfonso, Angela Herminia Armiñán de Pedroso, Rosita Fabar de Rodríguez y Margarita Iglesia de Desvernine.

María Vivanco de Gómez Mena.

Mirta Martínez Ibor de del Monte.

Alicia Nadal de Menocal.

María Ojea.

Lilliam Carrerá de Estefani.

Lily Goicoechea de Cámara, Paulita Goicoechea de del Valle, Marilita Barrueco de Martínez Pedro, María Elena Martínez Pedro de Garmendia Tomasa Fernández de Fernández, Juanita Lago de Cervantes, Silvia Martínez de Portela, Lilliam Vieites de Cano y la señora de Armando Castellanos.

Amelia Hierro de González,

Clara Valle Viuda de Fernández y su bella hija Carmen.

Teté Robelin viuda de la Guarda y Alejandrina Knight de Rodríguez.

Señoritas:

Gloria Gómez Mena.

Rita Allie Betancourt.

Gracia de la Cámara.

Josefina, Cuca y Cusita Lago.

María Teresa y Beba Sánchez.

María Martínez, Terina Meléndez Ofelita Goizueta, Marcusa Fernández.

Conchita de Cárdenas, Ofelia Pedro, Aida Muñoz, Carmelina Portuondo, Olga Rodríguez, Esperancita Bernal, Nenita y Paquita Villa y Bebitina Torroella.

Angelita Guilló, Henriette Valdés Fauly, Aguedita Rodríguez Knight, Meché Rey, Luisita Lay, Hortensia y Mercedes Moeller y Hortensia Colás.

Marion Grinda.

María Josefa Vignau, Silvia Fonst y las lindas señoritas de Rodríguez López.

Tina Hidalgo Gato, Lilliam Cordovés y Conchita Freyre y Elena y Charito González Labarga.

En lujoso auto cerrado exquisitamente decorado con flores en su interior por los artistas de **El Clavel**, abandonaron el templo, unidos ya por toda la vida con la bendición sacerdotal, **Chona** y José Luis.

A una finca de los alrededores de la capital han ido a pasar los primeros días de su luna de miel.

El lunes embarcarán directamente para Miami en el vapor **Miami**.

En la cuña de su propiedad se proponen recorrer toda la Florida.

Van ahora mis votos.

Por que sea eterna su felicidad.

MARTA POLO Y PERAZA

Muy bonita.

Y muy graciosa.

Cumple hoy la edad feliz, los quince años, Marta Polo y Peraza, una **jeune fille** encantadora, hija de una dama muy estimada en nuestra sociedad, la señora Ana María Peraza viuda de Polo.

Pasará el día sin fiesta.

Entre el grupo de sus amigas.

Hasta ella llegarán las felicitaciones de cuantos la quieren y la admiran.

Y también flores.

En gran profusión.

CONSERVATORIO FALCON

Una gran Orquesta.

La del Conservatorio Falcón.

El magnífico conjunto ofrecerá esta tarde en la Sala Falcón su Concierto XL de abono.

En el interesante programa combinado figuran obras de Vincent D»Yndy, Roger Ducasse, Mozart y Borodine.

Fijada ha sido la hora.

Las cinco y media.

EN EL YACHT CLUB

Malini.

La despedida del artista.

Será esta noche en los salones del Habana Yacht Club para demostrar algunas experiencias nuevas.

Habrá un terceto que amenizará la fiesta la cual ofrece quedar animadísima.

Hay gran embullo.

Entre el elemento joven.

Sabrá Malini despertar en todos los momentos un gran interés entre el público.

Empezará a las 9.

Y se bailará.

Enrique FONTANILLS

La toilette TOU JOURS FIDEL, de Worth que llevaba en sus bodas la distinguida señorita Martínez Montalvo procedía de la colección de:

bernabeu

SOCIEDADES ESPANOLAS

VERBENA DE LA ALEGRIA EN EL CENTRO ASTUR

Han sido invitados atentamente los marinos de guerra ingleses que asistirán luciendo su gala

Bien merecido se tienen los miembros de la Sección de Recreo y Adorno del Centro Asturiano el título de Diplomáticos.

Por eso en la mañana de ayer el Presidente de la Sección señor Emilio Castrillón García, acompañado de los señores Vicepresidente, Antonio Sánchez Blanco y Vicesecretario Enrique Villanueva, que tanto acierto han venido demostrando en la organización de estas fiestas, visitaron al Excelentísimo señor Ministro de la Gran Bretaña en Cuba, para invitar al mismo que en compañía de la oficialidad de los barcos de guerra británicos que visitarán próximamente al puerto de la Habana, concurran a la Verbena de la Alegría que el Centro Asturiano celebrará en la noche del 23 de este mes de Febrero para conmemorar el aniversario del Grito de Baire.

El Centro Asturiano que ha tenido siempre en alta estima a la colonia británica, brindándole sus salones para que en ellos fueran agasajados sus ilustres representantes navales cuando han visitado esta capital, una vez más ha cumplido con su tradición de rendir pleitesía a los visitantes de la capital.

Una fiesta alegre, una noche tropical llena de recuerdos imborrables y gratos será la Verbena de la Alegría para os bizarros marinos de Su Majestad Británica.

Roxana, la gentilísima muñeca repartirá muchos regalos a los concurrentes; dos mil panderetas con el edificio social del Centro estampado en las mismas; conmemorativas de esta fiesta que al igual que en las noches de Sevilla, tantos recuerdos guardan para los que la han visitado, serán repartidas entre las damas que asistan a esta fiesta de animación y alegría intensa.

SR. PEDRO INTERIAN

Ha fallecido el que fué nuestro amigo el señor Pedro Interian y su muerte ha producido dolor entre los que conocieron de sus dotes caballerosas.

A su sepelio, verificado ayer por la tarde desde la casa mortuoria 10 de Octubre (Víbora) constituyó una respetable manifestación de dolor en la que además de los familiares, de los amigos, se advertía una numerosísima representación de los socios de la Asociación de Dependientes.

A su hijo el señor Pedro Enrique Rodríguez Interián, miembro de la Directiva de dicha Asociación, han llegado numerosos pésames, prueba de lo que se admiraba al bien querido fallecido.

GRAN VERBENA EN LA SOCIEDAD JOVELLANOS

Hoy, viernes 19, se reunen en su local social de O-Reilly 92, los muchachos de la sección de fiestas, tratarán sobre la gran Verbena que celebrarán dentro de muy poco.

La sección femenina también está citada para esta junta.

El elemento bailador, debe estar atento para el día de este gran festival.

El mejor local dela Habana ha sido contratado, el mejor jardín para su adorno y se están contratando los mejores conjuntos musicales que actúan en la ciudad.

Dentro deunos días daremos noticias de los acuerdos que tomen los muchachos de la Sección de Fiestas, sobre esta Gran Verbena que será la mejor del año.

LOS ENFERMEROS EN TODA «LA TROPICAL»

El día 3 de abril próximo y en todos los jardines de la gran cerveceria La Tropical, tendrá lugar el grandioso festival que está organizando la Asociación de Enfermeros y Alumnos de Cuba. Tanto la madrina del Festival señora Lita Bosch, como la Comisión de Fiestas que está integrada por un numeroso grupo de socios entusiastas, vienen laborando con gran empeño para que ese acto resulte algo sin precedente. Los Enfermeros que desean dar todas las facilidades al numeroso público que siempre acude a sus festivales, teniendo en cuenta la situación un tanto precaria porque estamos atravesando, ha fijado la cuota para tener acceso a los distintos locales de esos hermosos jardines en «Cincuenta centavos» para caballeros, siendo para las damas absolutamente grátis. Esto resulta un precio insignificante si se tiene en cuenta, tan sólo la expansión magnífica de los jardines, sino también los conjuntos musicales encargados de ejecutar los programas bailables que son: Belisario López, Hermanos Martínez, Sonora Matancera y otros, de los cuales no necesitamos hacer elogios, pues bien conocidos son todos del público habanero.

LEVANTANDO BAJAS EN LA A. DE DEPENDIENTES

La autorización para levantar bajas en tan importante Asociación se otorga con las siguientes condiciones: A) Las instancias de levantar baja serán cursadas en la misma forma que hoy se hace, pero el certificado médico deberá estar suscrito por un facultativo y el Director de la Casa de Salud. B) No podrá levantar baja ningún asociado que cuente 50 o más años de edad, lo cual se comprobará con la inscripción anterior. Igualmente se autoriza a los asociados en activo que tengan inscripción anterior para que recuperen su antigüedad, siempre que cumplan los mismos requisitos acordados para las bajas, pagando los recibos correspondientes en un plazo no mayor de un año, y, por lo menos, dos recibos mensuales.

Ua Comisión de Vocales de la Directiva actúa con el señor Contador en el ajuste de estos convenios con los asociados. Cada lunes, en la Contaduría, se reúnen los miembros de la Comisión. Allí pueden concurrir los asociados, de 8a 9, uara tratar de esos particulares.

GRAN VERBENA EL SABADO EN EL C. GALLEGO

Su anuncio ha despertado de nuevo el entusiasmo en toda la juventud alegre y donosa

Verdadero júbilo ha causado entre el elemento bailador que concurre a las fiestas del Centro Gallego la noticia pubicada ayer, de que se celebraría el sábado próximo la Verbena que se suspendió el anterior. Sabemos, porque así nos lo manifestó Cotarelo, que de todos los pueblos limítrofes se han solicitado gran cantidad de entradas, lo que hace pensar que la amplitud de los salones va a resultar pequeña para contener tal número de personas. Las orquestas ejecutarán bailables completamente nuevos, compuestos expresamente para esa Verbena.

Con cada entrada se dará una invitación para el baile de socios que tendrá efecto el día 2.

Contribuyendo al esplendor y a la corrección propia de los bailes que organiza la Sección de Recreo de este Centro, obteniendo en cada uno que celebra un gran triunfo, asistirán los señores de la Comisión Ejecutiva, los de la mesa de la Asamblea, los Apoderados, los Presidentes de las Secciones, miembros de «La Benéfica» y de la Beneficencia Gallega. Los socios en un montón; mejor dicho en varios montonoes, ya que entre estos y sus dulces amigas reina un entusiasmo indescriptible para asistir a tan gran baile de sala.

Siete orquestas, ejecutando preciosos programas de modernos bailables, serán encargadas de amenizar esa noche de oro, triunfo de la juventud, en el gran Palacio Gallego)

JUNTAS DIRECTIVAS

CENTRO DE VENDEDORES COMERCIALES: celebrará sesión la Sección de Socorros Mutuos, hoy día 19 del actual, a las ocho y media de la noche, en el local social de Barcelona 6, altos.

CENTRO ASTURIANO: celebrará Junta General mañana sábado día 20 del actual, a las nueve de la noche, en el palacio social; y hoy día 19 se reunirá en sesión la Junta Directiva.

JUNTA DIRECTIVA DE LA «COLONIA PALENTINA»

Con asistencia de un buen número de asociados celebró Junta General la Castellana e hidalga Colonia Palentina, de Cuba en la que como siempre, reinó una cordial y entusiasta armonía entre todos sus componentes, en la que entre otros importantes acuerdos se tomó el de conferir la prórroga de poderes para el año social de 1932. a la Junta Directiva electa en el año anterior de 1931, figurando en la Presidencia de la misma el entusiasta y bien querido asociado, señor Isidro García Nogales, miembro de relevantes méritos sociales para el desempeño de dicho cargo.

Con posterioridad muy reciente celebró la toma de posesión de la misma y se designan las Presidencias de las distintas secciones en que se descompone la misma, habiendo recaído la de Recreo y Sport, en el inteligente y entusiasta joven Sr. José Martínez del que dados sus entusiasmos e iniciativas, mucho puede esperarse de su actuación, ofreciendo de antemano el permiso necesario para la celebración del santo patrón San Antolín en el célebre Mamoncillo de La Tropical.

También fué designada la Presidencia de la Sección de Propaganda, para la que fué nombrado nuestro particular amigo el señor Florentino Serrano Martín, uno de los Horcones fundamentales de la sociedad, y miembro de sólidos y positivos prestigios en la institución, pudiéndose augurar a la Colonia Palentina de Cuba grandes triunfos.

EL CLUB CULTURAL Y EL CENTRO VALENCIANO

Estas dos simpáticas sociedades se han fundido en un abrazo fraternal. Y preparan una gran fiesta inaugural que se celebrará en su nuevo hogar de Paseo de Martí 118 altos.

El Sr. Angel L. Alonso, Presidente de la Sección de Recreo y Adorno del «Club Cultural», de acuerdo con el Presidente de la «Sección de Fiestas» del Centro Valenciano, señor Manuel Climent, están de acuerdo organizando una extraordinaria velada teatral-bailable para proceder a la inauguración del teatro y salón de ambas sociedades, fijando dicha fecha el sábado 27 del presente mes de febrero. Se representará primeramente la obra de gran originalidad y risa «Fieras mansas» así como otros interesantes números que los daremos a a conocer oportunamente. Destinando la segunda parte de este programa a un baile, amenizado por la insuperable orquesta «Hermanos Martínez» para cuyo cometido se ha confeccionado un excelente programa bailable para todos los gustos.

Fiesta ésta por invitación, la que debe solicitarse en la Secretaría de ambas sociedades, después de llenar los requisitos de costumbre, lo que se puede informar por el teléfono M-6573.

Los salones de estas sociedades serán pequeños para ese día, dado la animación que se nota entre asociados y simpatizadores del Club Cultural y Centro Valenciano respectivamente.

GRAN BAILE DE ANDALUCES PRO SANTIAGO CUBA

Se celebrará en el Hotel Park primorosamente alumbrado por regia y arttística iluminación

No queremos dejar de consignar el gran entusiasmo que reina entre los organizadores, fundado en las esperanzas de que este festival culmine en un nuevo triunfo que agregar a los ya obtenidos por el Centro Andaluz, que les permitirá, seguramente, una bonita suma que ofrecer en beneficio de los damnificados en la ciudad de Santiago de Cuba.

El alumbrado que lucirán el 27 de Febrero actual los jardines y salones del Hotel Park (finca «Bastián», Paseo y 29, Vedado) lugar elegido para celebrar la fiesta a juzgar por lo que nos informan, será verdaderamente fantástico, por la cantidad de luces y los elementos de adorno que predominarán, sobresaliendo los clásicos farolillos a la veneciana, típicos en las fiestas andaluzas.

Ya están distribuyéndose los carteles anunciadores de esta simpática fiesta de caridad, cuyo éxito damos por descontado.

Entrada de caballeros 60 centavos; damas, 40 centavos.

Quedan suprimidas las entradas de favor, dado el carácter benéfico del festival.

ACUERDOS DE LOS NATURALES DE LOS DE LAS PUENTES

Con gran número de asociados celebró Junta general esta meritísima Sociedad de Instrucción y Beneficencial, domiciliada en el Palacio del Centro Gallego.

Se aprobó la Memoria anual, así como el movimiento de ingresos y egresos y el Balance general, activo de una capital social de Ptas 173.405.02 en España y $5.776.02 en Cuba, careciendo de pasivo.

Se acordó enviar un donativo de $10.00 a la señora Marquesa de Tiedra, Tesorera del Comité de Damas para auxilio de los damnificados por el terremoto de Santiago de Cuba.

Se acordó pedir al Ministro de Instrucción Pública y Bellas Artes la creación de una escuela mixta para el lugar de Pena Moura, parroquia de Freijo, y enviarles a los vecinos una solicitud para que la firmen, secundando la iniciativa de la sociedad, cuya solicitud será enviada al Ministro por conducto del Delegado.

Se nombró una Comisión integrada por los señores Presidente, Tesorero y Mariano Bellas, para que se informe de la situación en que se halla en la Quinta el socio fundador Sr. José Alende, y se le pague el recibo del Centro Gallego, en el que lleva 26 años de socio, mientras no se le gestione la liberación de la cuota.

Por último se procedió a nombrar la mitad de la Junta Directiva y algunos cargos más que había vacantes, resultando electa por aclamación la siguiente candidatura, cuyos señores tomaron posesión en el acto.

Presidente Justo Rodríguez Cal; primer vicepresidente por una año: Graciano Lage Pardo: segundo vicepresidente, Mariano Bellas Corral; Secretario, José M. Gregorio Pena; vicetesorero, Ramiro Picos Fraga; Vocales: Hipólito Bouza Lamas; Agustín Somoza Vérez; Jesús Tejeiro Bellas, Ramón Dopico, José Corral López; Vicente Pico Nieto, Fernado Lorenzo, Pedro Bellas, y Antonio Corral Pena, estos tres últimos por un año. Suplentes: Hugo Cabarcos Rodríguez, Angel Sánchez Rego, Elías Ferro Solloso, José Penabad y José Prieto, estos dos últimos por un año.

LA VERBENA DE LA JUVENTUD ESPAÑOLA

Sigue de éxito en éxito el Comité de Propaganda del «Club Juventud Española» con su grandiosa Verbena, que ha de celebrarse en todos los salones del Centro Castellano, (antiguo Palacio de Villalba, Egido y Monte) ,denominada «Una Noche de Reyes».

Recuerden que esta grandiosa fiesta es por invitación, la que pueden solicitarse a cualquier hora en la Secretaría del Centro Castellano. La parte musical la integran los mejores conjuntos de la capital: Jaz Band «Los Diplomáticos de Pego»; Orquestas: «Antonio M. Romeu», «Los Caciques de Ciro Llerena» y el Rey del Danzonete Fernando Collazo, con su popular Sexteto Cuba».

CINE-MUNDIAL

La famosa revista neoyorkina, es sin duda alguna, la más leída y admirada en su género por su material selecto, su lectura variada y amena, sus magníficas fotografías y caricaturas y su "cachet" inigualable.

EL NUMERO DE FEBRERO ESTA A LA VENTA

¡¡LEALO!!

Llame al teléfono A-9551, y pregunte como obtener una preciosa colección de 24 retratos de artistas absolutamente gratis.

Suscríbase al DIARIO DE LA MARINA

M.E.C.D. 2016

NOTICIAS DEL PUERTO

El «Guantánamo». Procedente de Puerto Rico, Santo Domingo y Santiago de Cuba llegó el vapor cubano Guantánamo, que trajo carga general y 8 pasajeros entre ellos el Teniente de navío de la Marina Nacional, y supervisor de la policía del puerto Sr. Felipe Ortolazábal, quien fué rápidamente a la capital de Oriente para traer a su esposa e hijos, que estaban allá cuando ocurrió el terremoto que ha dejado prácticamente inhabitable la mayor parte de las casas de Santiago de Cuba, señores José M. Lázaro, María H. de Pichardo, Francisco López, y Caridad Peña.

El Santa Clara. El vapor americano Santa Clara de la Grace Line, llegó de puertos de Chile Perú vía Panamá, conduciendo carga general 9 pasajeros para la Habana, y conduce carga y 56 pasajeros en tránsito para New York.

Llegaron por este vapor los señores Alonso Zanetta, John N. Woodward, Carlos Lozada, Enna de Baron, Manuela de Aguiar, Manuel Zamora ingeniero español.

Entre los de tránsito viaja el aviador americano William Stencil.

El Raimund. El vapor alemán Raimund llegó de Amberes con carga general.

El Seatrain. El ferry inglés Seatrain llegó de New Orleans con wagones de carga general.

Se retiró indispuesto. El administrador de la Aduana señor Joaquín de Oro se retiró ayer un tanto indispuesto.

Casos de policía. La policía del Puerto conoció de los siguientes casos:

—El vigilante 26 acusó de haberlo desobedecido a Armando Truy vecino de la calle de Consejero Arango en el Cerro.

—El vigilante 18 impuso una multa al chofer José Valdés por infracción municipal.

—El vigilante 24 acusó de amenazas y desobediencia al chofer Manuel Sánchez.

El Stal. El vapor danés Stal, llegó de Maracaibo en lastre.

—El Certo. El vapor noruego Certo, llegó de Norfolk en lastre.

El Estrada Palma. El ferry americano Estrada Palma llegó de Key West con wagones de carga general.

El San Gil. El vapor panameno San Gil llegó de Boston con carga y dos pasajeros.

Un grupo de presidentes de compañías de aviación. Por la vía aérea han llegado un grupo de presidendentes de compañías de aviación de los EE. UU. y quienes son William D. Powell de la Curtis Geo Grant y Jane R. Mason de la Pan American, Juan T. Junppe de la Pan American, Thos B. Sor de la North American.

Pasajeros del Santa Clara. Entre los pasajeros del Santa Clara anotamos además Bruno Della Santa un importante hombre frutero de la Frutera Sub Americana de Chile Mr. C. B. Reese ingeniero de la Braden Cooper Co., Howard I. Holleman, Superintendente general de la planta de la Bethlehem Steel Co., de Cruz Grande, y señora, Dr. Karl Heinrich Brunner, profesor de la High School de Viena Austria, quien estuvo dos años en la Universidad de Chile y ahora va a la Universidad de Columbia, Mr. Frederick F. Frick ingeniero de la Anaconda Cooper Mining Co., el abogado Hamilton Ward de New York.

Robert Cranston Administrador general en Sud América de la Gold Platinun Co. Mr. August Thulesius Administrador de la cervecería de la Baviera y el propietario del ingenio San Carlos del Ecuador señor Manuel Zamora.

El Siboney. Procedente de Veracruz llegó el vapor americano Siboney de la Ward Line, que trajo carga general. y pasajeros para la Habana y carga general y pasajeros en tránsito para New York.

El Berlín. El vapor excursionista de bandera alemana Berlín, llegó de New York y escalas, conduciendo 232 excursionistas.

Los cruceros ingleses. Según noticias trasmitidas a los centros marítimos oficiales, por la Legación de Inglaterra en Cuba, se sabe que la escuadra inglesa canadiense, que viaja bajo el mando del Almirante W. E. S. Haggard, se sabe que llegarán a las 10 de la mañana de hoy, y que a las 11 desembarcará por la antigua explanada de la Capitanía, el señor Almirante para hacer las visitas de cortesía.

El buque almirante será amarrado a la boya de la Trasatlántica española, y los otros tres serán fondeados convenientemente en la ensenada de Tiscornia.

Una personalidad inglesa. Por la Ruta de la Florida llegó anoche el señor Charles E. Durlandt Presidente de la Berwind White Coal Minig Co., distinguida personalidad industrial inglesa, quien frecuentemente visita la Habana con la que está vinculado dado que la Bewind es la gerencia de la Havana Coal Company.

El señor Estanislao Crespo Administrador General de la Havana Coal y alto personal de la Compañía acudieron a recibirlo.

Mrs. Frederick Tober. La señora Frederick Tober, hermana política del señor Ministro de Inglaterra en Cuba también llegó ayer por la misma vía, habiéndosele dispensado las cortesías de estilo.

Salidas. Ayer salieron el Siboney para New York, el yacht Olive para Miami, el Estrada Palma ferry para Key West, el inglés excursionista Samaria para Nassau, el de igual nacionalidad y condición Laconia para Nassau, el Ulua para New York, el Toloa para Puerto Antonio el excursionista Veedam para New York.

Trasladado el esquife. Con motivo de tenerse que realizar obras de adaptación en los muelles de Caballería, puesto que el contén y muro de la nueva Avenida del muelle, y por tanto hay que destruir el muelle, las oficinas del Esquife han sido trasladadas a un local de las oficinas que en Casa Blanca posee la Havana Coal Co.

Los que llegarán hoy. Hoy llegarán el Iroquois de Miami, el Río Panuco de Tampico el Turrialba de New Orleans, el Orizaba de New York y el Florida de Key West.

Información Telegráfica del Interior de la Isla
POR NUESTROS CORRESPONSALES

RESPONDE SANTIAGO DE LAS VEGAS EN AUXILIO DE SUS HERMANOS DE ORIENTE

SANTIAGO DE LAS VEGAS, febrero 18.

Continúa laborando intensamente el Comité Pro Santiago de Cuba, a fin de recaudar la mayor cantidad posible para los damnificados por el terremoto de Santiago de Cuba. Se han efectuado ya distintas cuestaciones públicas y celebrado varios actos cuyo producto se destina para tan altruista obra. Hoy, en el Teatro Popular, se efectuará una gran función con baile al final.

Distintas Comisiones recorren los barrios rurales recabando auxilios en víveres y en efectivo, habiendo respondido el pueblo igualmente.

Integran el Comité la señora Fanny Crespo y los señores ingeniero Rafael J. Sánchez, representante a la Cámara; Fernando Aguado; Antonio Portuondo; Alfredo Díaz; Angelino Castillo; Aurelio Fernández; Enrique Román; Enerico Borrego y el corresponsal que suscribe, habiéndose organizado delegaciones en todos los barrios. Los donativos se enviarán del 28 al 29 del actual.

CORRESPONSAL.

SE SUICIDA UNA JOVEN EN BOLONDRON

Informa el señor Juez de Bolondrón, por telégrafo, que inicia la causa por el suicidio de Rosa Chávez Jorge, vecina de aquel término, que se privó de la vida por medio del fuego.

Corresponsal.

NUEVO JEFE DE POLICIA

MATANZAS, febrero 18 (por telégrafo).

Por resolución del alcalde municipal acaba de ser nombrado jefe de la policía Gabriel Valdés Canto, secretario particular de aquél, y en su lugar al que desempeñaba la jefatura.

Incendios

Continúan los incendios de caña en la provincia.

En la finca Olimpo, de R. García Rodríguez, de Carlos Rojas, se quemaron veinte mil arrobas; en la finca Vista Hermosa, de Máximo Gómez, propiedad de Antonio Cuesta y José Soberón, 45.000 arrobas; en la Flora, de José A. Pascual, ochenta mil y Santa Catalina, de Antonio Cuesta, treinta mil arrobas. Se investigan los incendios.

CORRESPONSAL.

ROBO DE PANTALONES

PLACETAS, febrero 18 (por telégrafo).

Esta madrugada sintió el sereno del parque ruido en el establecimiento que está situado en una de las calles que le dan frente, pudiendo ver que unos ladrones se apropiaron de un paquete de pantalones de la tienda de ropa hecha «London City», propiedad de José María López. Al ser sorprendidos, los ladrones se dieron a la fuga, siendo perseguido.

CORRESPONSAL.

BAILE SUSPENDIDO

PALOS, febrero 18 (por telégrafo).

El baile anunciado para el 24 del actual en el Centro de Artesanos, a beneficio de los damnificados de Santiago de Cuba, ha sido suspendido por la autoridad militar.

CORRESPONSAL.

INGENIO A SUBASTA PUBLICA

CIENFUEGOS, febrero 18.—DIARIO, Habana.

El juez de Primera Instancia de esta ciudad, de acuerdo con los autos de procedimiento sumario de la Ley Hipotecaria seguido por la sucesión de Nicolás Castaño, S. A., contra el Central Cieneguita, ubicado en el Término Municipal de Abreus, en cobro de pesos, ha dispuesto se saque a subasta pública por el término de veinte días y por precio irreductible de créditos preferentes ascendente a cuarenta y dos mil pesos oro español y 38 de a $181.01. La subasta está señalada para las nueve de la mañana del próximo 16 de marzo.

CORRESPONSAL.

REGRESA EL SENADOR VIRIATO GUTIERREZ

CIENFUEGOS, febrero 18.—DIARIO, Habana.

En el tren de esta noche salió rumbo a la Habana, después de disfrutar de diez días de cacería y pesca por la Laguna Teje, cerca del río Manatí, el senador doctor Viriato Gutiérrez, habiendo sido despedido por una nutrida representación de las clases sociales.

Acompañan al senador Gutiérrez sus amigos doctor León Armisén, presidente de la Audiencia de Pinar del Río; Oscar y Eduardo Crabb y Emilio Triay. Todos fueron huéspedes de honor del señor Julio Torralbas, en San Juan, célebre lugar costeño donde acostumbra ir de pesquería el Jefe del Estado.

Disfrutaron la pesca y caza con los visitantes los yatistas cienfuegueros Fausto Gamboa, ingeniero Venancio García Palacio y doctor Rodolfo Hernández.

CORRESPONSAL.

6.400 SACOS DE ARROZ

CIENFUEGOS, febrero 18.—DIARIO, Habana.

Procedente de Rangoon fondeó hoy en este puerto el vapor inglés «Sangor», capitaneado por N. B. Burgess, conduciendo seis mil cuatrocientos sacos de arroz consignados al señor José Ferrer y con destino a los almacenistas de esta plaza.

CORRESPONSAL.

31 PESOS POS 31 CENTAVOS

COLON, febrero 18.— DIARIO, Habana.

Bolívar Valdés Pérez, de 19 años de edad, vecino de Marqués González 17, en la Habana, se presentó ayer en la fonda La Campana, establecida en Avenida M. Gómez 21, del asiático Gerardo Song, consumiendo varios platos que importaban la suma de 31 centavos. Como no tenía dinero para abonar dicha suma, el asiático Song solicitó los servicios del vigilante Bernardo Padrón, quien detuvo a Valdés Pérez. Hoy el juez correccional licenciado Emilio Dueñas, le impuso al acusado 31 pesos de multa, los que no pagó, siendo remitido al Vivac hasta que sea trasladado a la Cárcel de Matanzas.

CORRESPONSAL.

FALSA ACUSACION

YAGUAJAY, febrero 18 (Por telégrafo).

Según noticias publicadas se acusa a la razón social «Alfredo Hernández y Hermanos», de esta localidad, de haberse confabulado con el propósito de malversación. No es lícito, en honor de la verdad, hacer público que las investigaciones están en vías de comprobar la inexactitud de la acusación. Estos comerciantes llevan más de dieciseis años en esta localidad gozando del mayor prestigio, y si bien, como el comercio en general, atraviesan un período crítico, no ha sido su idea perjudicar a sus acreedores, circunstancia ésta que el Juzgado dilucidará en breve con su fallo absolutorio.

CORRESPONSAL.

FALLECIO EL DR. LEAL Y CATALA

CIENFUEGOS, febrero 18. (Por telégrafo).

Esta mañana dejó de existir en su domicilio el ilustre médico cienfueguero doctor Manuel Leal y Catalá, víctima de afección cardíaca. El doctor Leal estaba considerado por sus virtudes profesionales y hombría de bien y su carácter altruista, una de nuestras más puras instituciones ciudadanas. El pueblo queríale entrañablemente, habiéndose distinguido por su desinterés en el ejercicio de la profesión, especialmente entre las clases pobres.

El doctor Leal y Catalá nació en Cienfuegos el doce de enero de 1874, estudió la primera enseñanza con los inolvidables maestros Ginés Escanaverine y Félix Fernández López; hizo el bachillerato en el Colegio de Nuestra Señora de Monserrate; cursó su carrera de Medicina en la Universidad de la Habana, obteniendo el título en junio de 1897. Desde esa fecha ejercía en esta localidad. Era médico de casi todas las intituciones obreras. Desde entonces estaba considerado como uno de los más eminentes clínicos de la República. Por sus sentimientos humanitarios, su generosidad infinita y su amor a las clases pobres, hizose acreedor al respeto y estimación unánime; cuando alguna epidemia azotó a Cienfuegos, figuraba siempre en primera línea, prestando su servicio profesional y ayudando ampliamente de su peculio. Era un adalid de nuestro progreso y cultura. Ofreciéronsele en diversas ocasiones cargos electivos, declinándolos siempre. El doctor Leal se consagró enteramente al culto del hogar, a su profesión y a los enfermos; era modesto, poseía medalla de oro y gran diploma de honor otorgado en 1919 por el Ayuntamiento por sus servicios gratuitos prestados a los pobres durante 22 años. El pueblo en masa desfila ante su cadáver, tendido en Argüelles 190. Formaban montañas las ofrendas florales dedicadas. Mañana, a las ocho de la misma, se efectuará el sepelio, el que será una de las más grandes demostraciones de duelo que presenciará Cienfuegos. El fallecido es hermano del doctor Antonio Leal, secretario de despacho del Ayuntamiento y padre de los jóvenes médicos doctores Manuel y Angel Leal, el primero de éstos, teniente de la Marina Nacional, de la señora Luisa Leal, esposa del doctor Juan A. Calderare, miembro del Club Rotario y de la señorita Alicia Leal.

—OBDULIO GARCIA.

CONDENADO POR REALIZAR CAMPAÑA DE BOYCOT

PINAR DEL RIO, febrero 18.—(Por telégrafo).—Alberto Galvez Ruiz, que fué conducido desde Isla de Pinos, fué juzgado hoy por el Juez Correccional a 31 pesos de multa por realizar campaña de boycot contra una fábrica de cigarros.

SUICIDIO DE UNA DAMA

GUANTANAMO, febrero 18.—(Por telégrafo).—La señora Clara Grau de Rosillo, de 31 años, blanca, familiar del Capitán del Ejército B. Rosillo, roció su cuerpo con alcohol, dándose fuego. Inútiles fueron todos los esfuerzos por librarla de las llamas. Conducida al Hospital falleció en el trayecto.

Dicha señora deja en la orfandad a cuatro niños, el mayor de nueve años. En el lugar del hecho se constituyó el Sargento Aguilar y el vigilante La Serra, lavantando las diligencias. El doctor Carbonel se ha constituido.

Se ignoran los motivos de la determinación.

NO HAY IRREGULARIDAD EN LA ADUANA DE NUEVITAS

NUEVITAS, febrero 18.— En un colega de esa capital se inserta una noticia sobre existir irregularidades en esta Aduana, asegurándose que se formuló denuncia contra su administrador señor Manuel A. Fernández Por visita girada por los inspectores de Hacienda, señores Juan Alvear y Eduardo Armirall, quedó plenamente comprobado que no hubo tal irregularidad.—Corresponsal.

DETENCION Y OCUPACION DE OBJETOS DE BRUJERIA

COLON, febrero 18.—El cabo del Ejército José Vázquez y soldado Aurelio Hernández, detuvieron e internándolos en el vivac a Genaro Espinosa, de Colón 52 y Petrona Espinosa, vecina de Carlos Rojas 4, ocupándoseles objetos dedicados a prácticas de brujerías.

Más tarde los mismos miembros del Ejército, lograron arrestar a Antonio Vázquez González y Micaela Rosell.

95 MIL ARROBAS ARDEN

En la finca Forcade, propiedad de la «Tinguaro Sugar Company», se quemaron noventa y cinco mil arrobas de caña parada.—Corresponsal.

INTOXICASE GRAVEMENTE UNA JOVEN EN STA. CLARA

SANTA CLARA, febrero 18—Marcián Muñoz, joven vecino de Cuba y Estrada Palma, en esta ciudad, fué asistida anoche de graves síntomas de intoxicación, por la ingestión de substancia desconocida con ánimo suicida desconociéndose el motivo que tuviera aquélla para tratar de matarse.

CONTUSION Y DESGARRADURAS

En la casa de socorro fué asistido de una contusión y desgarraduras en la rodilla izquierda, Manuel Pérez Miranda, de 47 añuos y vecino del barrio de San Gil, de este término producidas al caerse de un caballo que montaba en la finca donde trabajaba.

ARDIERON 47 MIL ARROBAS DE CAÑA EN OJO DE AGUA

En la colonia Ojo de Agua, del barrio de Taguasco, término de Sti Spíritus, produjose un incendio quemándose cuarenta y siete mil arrobas de caña, propiedad de Silvestre Rionda, creyéndose intencional.

AMENAZAS DE MUERTE

Restituta Casanova, vecina del barrio de Taguayabón, en el termino de Vueltas, denunció haber sido amenazada de muerte por Marcelino Hernández y los hermanos Sixto y José Heredia, ignorándose los motivos que tuvieran para hacer la amenaza.

ALCANZADO POR UN AUTO SUFRIO HERIDAS GRAVES

Casimiro Hernández, transitando a caballo por la carretera de Palmira a Cruces, fué alcanzado por el automóvil que manejaba Felipe Silva, a consecuencia de haberse espantado el animal, recibiendo Hernández lesiones graves en diversas partes del cuerpo.

LA INSULTAN Y MALTRATAN

Lucía Hernández, vecina de Cienfuegos, denunció que encontrándose en su casa un individuo nombrado Luis Medina en unión de su señora la insultó y maltrató de palabras.

HERIDA GRAVE EN UNA REYERTA UNA MUJER

Julia Rosseau y otra mujer nombrada Dolores sostuvieron una reyerta en la calle de Cristina, en Cienfuegos, a consecuencia de cuyo suceso resultó Julia gravemente herida por su contrincante. Se ignora el móvil de la cuestión.

AMENAZAS DE MUERTE EN SU PROPIA VECINDAD

Obdulia Zayas Gutiérrez, vecina de Sancti Spíritus, con ocasión de encontrarse sola en su residencia, se presentó un sujeto nombrado Mario Rubio, quien la insultó y amenazó de muerte en la propia finca «La Serafina».

Armando Machado, Corresponsal.

UN RASGO ALTRUISTA

PUERTA DE GOLPE, febrero 18. La distinguida dama consolareña Dominica Collazo de Fernández, esposa del senador Wifredo Fernández en los días de fiestas de Consolación del Sur, obsequió a la Parroquia ordenando que la iluminación de la Iglesia, así como el tramo donde se pasee la patrona fuera a su costo, como regalo suyo y un valioso manto para la virgen, una gran alfombra, un jarrón de finísima porcelana y finalmente después de ordenar que la dicha iluminación se hiciese permanente, de su peculio particular, ofrece pavimentar todo el derredor del atrio de la iglesia.

Corresponsal.

50 DIAS POR INFRACCION ELECTORAL EN STO. DOMINGO

SANTO DOMINGO, febrero 18.- El doctor Arsenio Cazañas, juez suplente, en juicio correccional celebrado hoy contra Juan Birabal, José Landa y Santos Pérez, por infracción electoral, dictó fallo imponiendo cincuenta días de arresto. Los tres componian una mesa de inscripción en el barrio de Rodrigo, inscribiendo a varios electores como afiliados del Partido Liberal.

Corresponsal.

HOY EMPEZARAN LAS OBRAS DE RECONSTRUCCION DE LAS TORRES DE LA CATEDRAL DE SANTIAGO

Ayer se iniciaron los trabajos en la carretera del Morro. En firme ya el plan de reconstrucción. Las enfermas tuberculosas fueron trasladadas a «La Esperanza». Más auxilios enviados

S. DE CUBA, febrero 18, DIARIO, Habana. (Por telégrafo). — Una comisión de la Aduana habanera integrada por los señores Ricardo Alayón, capitán del puerto, y los inspectores Loret de Mola y Castellanos, se entrevistó esta mañana con el Alcalde municipal de esta ciudad. Se encontraba presente en la entrevista el señor Ibrahín Arias, administrador de la Aduana de Santiago de Cuba.

El objeto de la entrevista fué informar al doctor Desiderio Arnaz de la llegada del vapor Julián Alonso, cargado de víveres y frazadas, con destino a los damnificados.

En los momentos en que telegrafío están reunidos los citados señores en el edificio de la Aduana para ultimar los detalles en relación con el reparto.

Matías Vega, Corresponsal.

IDEADO EL PLAN CONSTRUCTIVO

El Secretario de Obras Públicas, ingeniero Narciso Onetti, ha ideado ya el plan de reconstrucción. Se utilizarán útiles y maquinarias de otras provincias, pertenecientes a Obras Públicas.

Se comenzarán inmediatamente las obras del paseo de Martí, desde la Carretera Central hasta la calle de Cristina; Cristina, desde Martí hasta Marina, desde San Fernando a Trocha y desde Cristina hasta la Carretera Central. Bacheo completo de la ciudad.

EL SORTEO EXTRAORDINARIO

El sorteo extraordinario que se jugará con destino a los damnificados y reconstrucción, se estima que producirá 400,000 pesos.

Para evitar gastos de planta para las obras, se unirá la de Obras Públicas con la que posee el Ayuntamiento. Las piedras que se utilicen serán de las canteras del Municipio y se arrendará un tejar. Se hacen gestiones para obtener cinco mil barriles de cemento al costo.

Se hará el censo del personal obrero y éstos serán utilizados entre los desocupados con jornales de un peso el peón y dos el operario.

CON EL ARZOBISPO MONS. ZUBIZARRETA

El Secretario, señor Onetti, visitó al Arzobispo de Santiago de Cuba, manifestándole el acuerdo de restaurar la torre de la Catedral. Se comenzarán estos trabajos, mañana.

EL ACUEDUCTO SIN DESPERFECTOS

Las obras del nuevo Acueducto no sufrieron desperfectos y se han reanudado con intensidad. Trabajan doscientos obreros en las mismas. El viejo acueducto viene funcionando sin interrupción. Se riegan las calles diariamente.

OBRAS DE RECONSTRUCCION

Las obras del Hospital Infantil se están llevando a efecto. Hoy se dió comienzo a la reconstrucción de la carretera de Santiago de Cuba al Morro. Se repara la Aduana, el Hospital Civil y el pabellón de tuberculosos.

TRASLADO PROVISIONAL DE LA AUDIENCIA

El ingeniero Onetti visitó al doctor Hechevarría, Presidente de la Audiencia, ultimando entrambos los detalles del traslado provisional de esas oficinas al edificio del Instituto, ya reparado y que ha sido cedido por Instrucción Pública.

UNA CARTA DE GRATITUD

La señora Isabel Hechevarría de Cendoya, gran gerente de las Damas Isabelinas, ha enviado una carta muy emotiva al Ejecutivo mostrando su gratitud al ingeniero Onetti por sus buenos oficios y sus labores en la reconstrucción de la ciudad de Santiago.

EN FAVOR DE LA CLASE MEDIA

El Secretario de Obras Públicas, en entrevista que sostuvo con el Alcalde, llegó a la conclusión que la clase media ha sido la que más ha sufrido. Se hará un estudio de los verdaderos damnificados para ayudarlos a levantar sus casas con recursos del Ayuntamiento. Sería conveniente que entre los auxilios que se envíen a Santiago de Cuba tengan en cuenta los materiales de construcción.

TUBERCULOSOS A «LA ESPERANZA»

Por gestiones de las Damas Isabelinas, esta mañana partieron rumbo al sanatorio de La Esperanza las tuberculosas que estaban recluídas en el Hospital Civil.

LOS AUXILIOS DE LA HABANA

Los auxilios llegados en el Julián Alonso han llegado a cargo de una comisión compuesta por Ricardo Alayón, el comandante Luis Loret de Mola, Virgilio Suárez, Andrés Castellanos. Los víveres y las ropas fueron entregados al coronel Rosal, en presencia del gobernador Barceló y de José Palomino, que ostentaba la representación del alcalde.

Se ha recibido un donativo de trescientos pesos que envía Clemente V. Bello para los damnificados.

Matías Vega, Corresponsal.

COMITE DE DAMAS DE LA COLONIA ESPAÑOLA PRO DAMNIFICADOS DE SANTIAGO DE CUBA

Quinta relación de donativos en metálico recibidos por el comité que preside la señora Estela B. de Cañal.

Suma anterior, $2,448.80.

Compañía de seguros mutuos contra incendio El Iris. Por conducto de la señora Presidenta de la República, $500.

Iltma. Sociedad de Vivero y su Comarca, $50.

Empleados de la Compañía de Seguros La Alianza, $47.50.

José R. Fernández de la Concepción, $20.

Sixto Calzadilla, $15.

Hijos del Concejo de Villayon, $10.

Hijos del Ayuntamiento de Pastoriza, $10.

Bosch, Fernández y Cía., $5.

Cultural, S. A., $5.

Casino Español de Guanabacoa, $5.

Total, $3,116.30.

Quinta relación de donativos en especie recibidos por el propio Comité.

El Moderno Cubano. Obispo 51 Un paquete con dos cajas de chocolate en 28 blocks.

Solano, González y Hno. 10 de Octubre número 287. 50 platos esmaltados 20|22. 2 ollas esmaltadas 26. 3 espumaderas estañadas. 3 cucharones estañados. 2 palanganas esmaltadas. 2 fuentes esmaltadas. 1 jarro esmaltado 12. Un jarro esmaltado 14. 12 cucharas esmaltadas para sopa. 12 tenedores estañados. 12 cucharitas estañadas café. 2 coladores café. 2 guayos lata. Una paila estañada. 12 tazas doble para café. 2 reverberos rosca metal. 6 cepillos raíz. 3 vasos noche esmaltados. Con un valor de $10.50.

San Nicolás. Eusebio Canosa. Monte 177. 12 pailas esmaltadas 20|24. 6 id. estañadas 18|20. 24 platos esmaltados 22. 24 id. 20. 24 cucharas para sopa. 12 sartenes surtidas. 12 jarritos con platos para café. 24 jarros de un litro.

El Número 15. R. García y Cía. Monte 15. 120 pares medias blancas señora. 72 pares calcetines para hombre. 480 pañuelos caballero. 36 abrigos niño. 7 camisas gerga y lana. 32 camisas crudas para trabajadores y 10 pantalones para id.

Sabatés, S. en C. Universidad, 20. 3 cajas velas marca X, con 300 velas cada una.

El Infante. Fernando Gutierrez, Finlay 164. 2 cajas fideos.

COMITE DE DAMAS DE LA COLONIA ESPAÑOLA PRO DAMNIFICADOS DE SANTIAGO DE CUBA

La señora Estela B. de Cañal, en su carácter de presidenta del citado Comité nos pide hagamos público los siguientes extremos:

Haber recibido un atento escrito de la señora Doña Elvira Machado de Machado, honorable esposa del Sr. Presidente de la República aceptando reconocida la presidencia de honor de dicho Comité y mostrándose gustosa en recibirle cuando a bien lo tenga.

Haber recibido asimismo otro escrito del Iltmo. Sr. Arzobispo de S. de Cuba, aceptando el formar parte como miembro de honor del sub-comité encargado del reparto de los donativos en aquella localidad.

Que las Comisiones de Damas encargados de la colecta, por acuerdo del Comité darán por terminados sus trabajos el sábado 20 del actual; advertencia de la cual se ruega tomar nota, a fin de evitar sorpresas invocando el nombre de dicho Comité.

Que el Comité ruega encarecidamente a la Sociedad y Clubs que gentilmente ofrecieron contribuir a la suscripción en favor de las víctimas de Oriente, remitan sus donativos lo antes posible a la señora Marquesa de Tiedra, calle F esquina a 19, Vedado.

LISTA DE DONATIVOS PARA LOS DAMNIFICADOS DE S. DE CUBA

El Palacio de Cristal, 96 cubiertos; María del Carmen, Rita M. de Crusellas y Anita B. de Regüeyferos, Anita Estévez, Flavia Argüelles, señora de Linares, Lydia Carbonell, viuda de Menéndez y Hortensia G. de López: un paquete de ropas cada una; Ropero La Sementera: 75 vestidos señora; 56 de niños; 41 fluses de niño y 50 calcetines. Señora Adela P. de Estrada, un paquete de ropas; señor Gonzalo de Quesada y Miranda: 50 ejemplares de su libro «Del Casco al Gorro Frigio», para ser vendidos a un peso cada uno.

LISTA NUMERO 5:

Guías de la Cámara de Representantes: 15 pesos; Congregación de Jesús Crucificado: $13.53; Sociedad de Socorro, Recreo y Sports «Los 25»: 5 pesos; una señora: 5 pesos; Mrs. Edwards Reed: 50 pesos; niñas Alicia y Elena Arellano: 90 centavos; viuda de Llata e hijos: 5 pesos; doctor Juan G. Quirós: 5 pesos; señorita Juana Culmell: 2 pesos; señora Anais C. de Sánchez: 10 pesos; función del Teatro Principal de la Comedia, día 15: 800 pesos; Condes de Revilla de Camargo: 200 pesos; señorita Hidalgo: 10 pesos y señor Eugene Brady: 10 pesos. Total: $1.131.43.

LISTA NUMERO 4:

$5.465.68. Total: $6.597.11.

POLITICA

CONSERVADORES DE MANGUITO

Según nos comunican el Presidente y Secretario del Comité Ejecutivo Municipal Conservador de Manguito, las elecciones que tendrán lugar el próximo domingo 28 para la designación de los miembros de los Comités de Barrio, así como los delegados a la Asamblea Municipal, se celebrarán en los lugares siguientes:

Barrio Cabecera: casa de Emilio Barreto, calle Esperanza núm. 10.

Barrio Calimete: casa de José Antonio Avila, calle Independencia número 97.

Barrio Amarillas: casa de Luciano González, calle Real o Maceo número 4.

Barrio Céspedes: casa del señor Manuel Galindo, Finca «Tínimas».

Barrio Dos Hermanas: en la finca «El Palomar».

HOMENAJE AL ALCALDE

El General Eliseo Figueroa y los señores Egües, Ramos, Rovirosa, Reina, González, Sánchez Vázquez, Guillot y Evelio García, nos invitan por telegrama al acto de tomar acuerdos en relación al homenaje liberal que se le brindará al Alcalde señor José I. Juliá, el día 24 de Febrero.

OTROS LOCALES POPULARES

El señor Celso Cuéllar del Río nos remite relación de los lugares en que se efectuarán las elecciones del próximo día 28, por el Partido Popular Cubano. Falta de espacio nos impide darle cabida como quisiéramos.

UNION LOCAL DE REGLA

Las elecciones de la Unión Local, de Regla, tendrán lugar en los locales siguientes: Ambrón 25, Céspedes 42, Fresneda 75 y Martí 180 de los barrios primero, segundo, tercero y cuarto, respectivamente.

Así nos lo comunica nuestro activo corresponsal y futuro delegado a la Asamblea Municipal Liberal por el barrio Cuarto, señor Alejandro Pérez.

TRIBUNAL SUPERIOR ELECTORAL

Instrucción General sobre la votación del día 28 del actual

El Tribunal Superior Electoral, visto lo dispuesto por la Ley de 17 del corriente mes, que lo autoriza para dictar las instrucciones, reglas y disposiciones encaminadas a garantizar el ejercicio ordenado del sufragio en las asambleas de barrio en que las afiliaciones hayan excedido de ochocientas y las cuales habrán de celebrarse el último domingo de febrero 28, acordó la Instrucción General, Serie A, número 128, que dispone lo siguiente:

La sesión a que se refiere el artículo 291 del Código Electoral, modificado por la Ley de 17 de febrero actual y que se celebrará el día 28 del presente, se dividirá en dos momentos: el primero en que se dedicará a la constitución del Comité Provisional y a la votación y el segundo que comenzará al terminarse la votación y corresponderá al escrutinio, el cual durará hasta que se hagan las proclamaciones en la forma dispuesta en el artículo 20 de esta Instrucción; el Comité Ejecutivo Municipal de los Partidos deberán designar, para la celebración de las Asambleas en los barrios cuyas afiliaciones excedan de ochocientas locales para la reunión de las citadas asambleas, de fácil acceso y de capacidad suficiente, para que puedan colocarse dos o más urnas para que se desenvuelva ordenadamente la votación; a las siete de la mañana se reunirán los electores inscriptos, constituyendo la Asamblea para la elección del nuevo Comité de barrio y de sus tres Delegados a la Asamblea Municipal, no existiendo asamblea de barrio cuando no haya en éste afiliados suficientes para integrar el número de doce, cantidad mínima; la sesión será ordinaria y pública y la asamblea se constituirá bajo la presidencia de un comité provisional y por personas que sepan leer y escribir; al referido Comité dará posesión la Mesa o comisión de inscripción la que determinará quiénes son las personas que por edad, deben constituir aquel; en caso de no concurrir la comisión de inscripción ni sus suplentes quedará constituído el Comité provisional por las personas cuyas cédulas indiquen las condiciones de edad requeridas; en el Comité provisional actuará de Presidente el de más edad y de Secretarios los más jóvenes, éstos se dedicarán al acta y a ir formando el Registro o relación de votantes; la sesión referida será abierta «necesariamente» dentro de la hora siguiente a la señalada para la elección por el artículo primero de la Ley de 17 de febrero, por lo que no podrá comenzarse después de las 8 de la mañana y se abrirá con no menos de la mayoría de sus miembros, con tres cuando los afiliados no excedan de 800 y no menos de cuatro cuando excedan de 800 y no de 1.600; deberán formarse uno o varias filas de electores, debiendo comenzar la fila dentro del local de la votación y continuar en la calle, exhibirán sus cédulas e irán, una vez identificados, depositando sus papeletas, saliendo del local inmediatamente después de votar; la identificación se hará con la cédula y el certificado de afiliación y en caso de dudas se confrontará con el talón matriz o duplicado del mismo que quede en poder de la Comisión de inscripción; se colocarán con la mayor separación dos urnas si el número de afiliados exceda de 800 y no pase de 1600, tres si excede de 1600 y no pasa de 2400; cada urna deberá ser atendida por uno de los miembros del Comité Provisional quien formará la respectiva relación de votantes y si el número de éstos excede de 2.400 se nombrará un miembro más para atender las urnas y siempre que el número de afiliaciones exceda de 1600 el comité provisional tendrá que actuar necesariamente con la concurrencia de todos sus miembros; quedará divido el local por una cuerda fuerte siempre que el número de afiliaciones exceda de 800; los comités ejecutivos de los Partidos podrán solicitar de la Junta Municipal la entrega de las urnas oficiales, previo depósito de $3.00 por urna para garantía de la devolución, las urnas podrán ser examinadas por los concurrentes al comenzar la sesión y el elector depositará su voto doblado en cuatro, en papeleta blanca con el nombre de dos candidatos para Delegado a la Asamblea Municipal y otra de color distinta al blanco para los miembros del Ejecutivo del barrio, los votantes pueden designar nombres para todos menos para los de Vicepresidente y Vocales, debiendo votar en cuanto a estos cargos por un número que no exceda de la mitad de los que deban elegirse con arreglo a los Estatutos del Partido; para ser Delegado se requiere ser elector y afiliado al Partido y para ser Miembro del Ejecutivo ser elector afiliado en el barrio que lo designe; en el certificado de inscripción se estampará o escribirá por el Presidente la palabra votó al dorso y la autorizará con su nombre, y si hubiere más de una urna la exhibición del certificado se hará ante el Secretario encargado de la urna, quien estampará la palabra votó al dorso del mismo; no podrá demorarse por ningún motivo la elección; el comité provisional no podrá negar el derecho de votar por ningún concepto ni protestar al elector, pero podrá negar el derecho si el elector fuese falso; la elección terminará a las siete de la tarde y una vez ello el comité provisional se constituirá en funciones de escrutinio, no admitiéndose dilaciones injustificadas ni proposiciones ajenas al acto que se estuviere realizando; el comité provisional proclamará Delegados a los afiliados que obtengan más votos y para los cargos del Comité a los afiliados que obtuvieren también más votos, y en caso de empate se procederá de acuerdo con el número del artículo 202 del Código Electoral; hecha la proclamación se recogerán y sumarán las papeletas y formado un paquete se sellará con las firmas del Comité Provisional, y el paquete y el acta se remitirá a la Junta Municipal correspondiente; de toda sesión se levantará acta por triplicado firmada por el Comité Provisional, los Veedores si los hay y los electos si estuvieren presentes y por el Inspector o Inspectores designados por la Provincial; el mantenimiento del orden estará a cargo de las fuerzas del Ejército Nacional y los miembros de la Policía Nacional concurrirán a votar sin armas ni uniformes; las Secretarías de Gobernación y Guerra y Marina adoptarán las medidas pertinentes para que se cumpla lo dispuesto al respecto del mantenimiento del orden; las fuerzas de policía podrán prestar nuevamente sus servicios para el mantenimiento del orden, pero sin que puedan acercarse a menos de veinticinco metros del local en que se practica el escrutinio que continuará custodiado por fuerzas del Ejército hasta su terminación».

Dicha Instrucción fué comunicada a las Juntas Provinciales para que las circulen a las Municipales y éstas las darán a conocer a los Comités Ejecutivos de los Partidos Políticos de sus localidades.

VEA NUESTROS ANUNCIOS EN LOS DEMAS PERIODICOS

CAMISETAS ENCANTO "SE-95"

ESTILO SPORT

De hilo de Escocia. Exclusivas de «EL ENCANTO»

Las más finas y frescas.

Las de mejor corte.

Las más agradables y elegantes.

PRECIOS por ½ DOCENA

Talla 1 . . . 6.25
" 2 . . . 6.75
" 3 . . . 7.25
" 4 . . . 7.75
" 5 . . . 8.75

En la misma calidad tenemos también todos los estilos: sin manga, de media manga, abiertas.

Planta baja.

El Encanto

Mejor y al mismo precio. Igual y más barato.

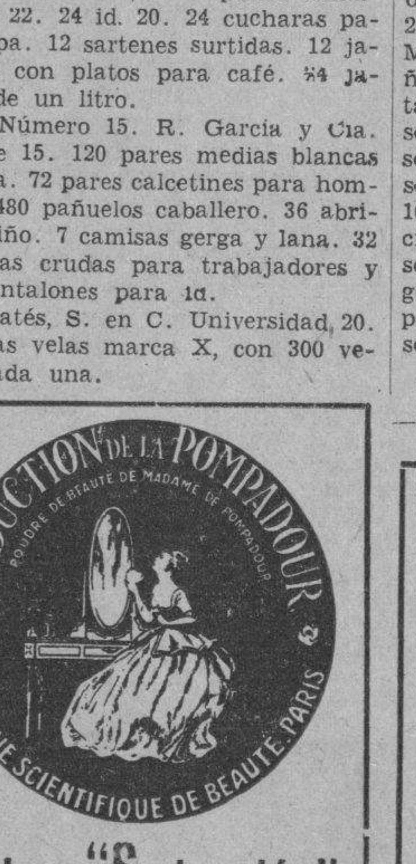

Polvos "Seducción"

(A base de arroz)

Suaves y frescos. De exquisito perfume. No dan grasa

La caja 0.65

En el Interior, pídalo en su tienda. Si no lo tienen diríjase a

El Encanto

Planta baja.

VENTA AJUARES DE CASA

15% de Descuento

al realizar la compra, sobre todos los artículos de

Mantelería Ropa de Cama, Tapicería, Artículos de Felpa, Colchonería, Uniformes para sirvientes, etc.

Primer piso.

El Encanto

M.E.C.D. 2016

9A SECCION

Teléfonos
Máquinas. . A-3781
Dirección. . M-4151
Admón . . . M-7911
Sports. . . M-7912
Clasificados A-3333

DIARIO DE LA MARINA

Teléfonos
Máquinas. . A-3781
Dirección. . M-4151
Admón . . . M-7911
Sports. . . M-7912
Clasificados A-3333

9A SECCION

AÑO CIEN — ACOGIDO A LA FRANQUICIA — LA HABANA, VIERNES, 19 DE FEBRERO DE 1932 — EL PERIODICO MAS ANTIGUO DE CUBA — PAGINA NUEVE

La España Actual

Dos Cartas Ejemplares

Por LEON ICHASO

Cristo, desde la Cruz, se vengó de todos aquellos que le habían clavado en ella; de aquellos que antes le habían coronado de espinas, abofeteado y escupido en la cara y después se mofaban de él en medio de sus horribles torturas y dolores, con aquellas palabras: ¡Padre, perdónalos; no saben lo que hacen! El General de los jesuitas, W. Ledochowski y el Papa tomaron una venganza semejante de aquellos que con un sectarismo abiertamente arbitrario y un manifiesto atentado al derecho de propiedad han disuelto la Compañía fundada por el héroe de Pamplona y el hombre más grande de Vasconia, según Unamuno, don Iñigo de Loyola y han confiscado sus bienes.

Hay que leer despacio, palabra por palabra, la carta que sobre esta desgraciada, deplorable y perturbadora medida ha dirigido el citado General de la Orden a sus hermanos en Jesús y la que el Cardenal Pacelli le ha enviado en nombre del Sumo Pontífice, como Secretario de Estado del Vaticano. ¡Magnanimidad heroica, espíritu de amor y de sacrificio ejemplares, mansedumbre prodigiosa, dominio y soberanía singulares de sí mismos, los que transpiran de esos maravillosos documentos dignos de pasar a la historia, como contraste, al lado del Decreto de la disolución y la confiscación!

Debemos sus copias a la amable atención del Rector del Colegio de Belén, R. P. Ignacio Francia.

He aquí la carta del General de la Orden:

Roma, enero 25 de 1932.

Reverendos Padres y Hermanos en Cristo carísimos.

Pax Christi.

«Dios nos lo dió, Dios nos lo quitó; bendito sea el nombre del Señor. Sí, Reverendos Padres y queridos Hermanos, sea bendito el nombre del Señor por los siglos de los siglos! Esta ha de ser la única exclamación que ha de salir de nuestros labios, éstos han de ser los sentimientos de nuestros corazones, en medio de las tribulaciones que nos cercan por todas partes, ya que Dios N. S., como dice la Iglesia en la oración litúrgica, suscitó esta mínima Compañía por medio de N.S. Padre Ignacio para propagar la gloria de su santísimo nombre, y ninguna fuerza creada podrá impedirnos conseguir este único fin de nuestra vocación.

Nuestro pobre corazón, al fin frágil y humano, se angustia y como que se deshace de dolor, al ver destruidas de un solo golpe tantas obras destinadas al divino servicio y a la salvación de las almas, emprendidas y llevadas adelante con tan rudo trabajo; al ver que nos echan de nuestras propias casas como a malhechores. Mas no nos dejemos abatir por el dolor; al cambiar ahora tan radicalmente nuestro género de vida y las circunstancias de nuestros trabajos, esforcémonos en todas partes, como hijos genuinos de San Ignacio, en seguir siempre muy de cerca a Cristo N. S., íntimamente unidos con El, y en procurar dar gloria a Dios en las Alturas y en la tierra paz a los hombres de buena voluntad. **Cum infirmor, tunc potens sum** (II Cor. 12,10) decía el Apóstol de las gentes, cuya conversión celebramos hoy. Lo mismo hemos de decir nosotros; pues cuanto más desprovistos nos veamos sin culpa nuestra de medios humanos, tanto más obrará en nosotros y por nosotros Jesucristo N. S. para mayor gloria de Dios.

Así que han de salir con grande ánimo al destierro por el nombre de Jesús, los carísimos HH. Novicios que aunque no ligados aún con los votos quieran seguir en la Compañía; y los HH. Estudiantes con sus Superiores y Profesores y los HH. Coadjutores que señalaren los PP. Provinciales; y en el destierro reanuden en seguida con diligencia y fervor sus ejercicios de piedad y sus estudios, como nos señalaron con su ejemplo en casos parecidos nuestros antiguos profesores Padres. Los demás Padres y Hermanos condenados a vivir dispersos, han de procurar con grande ánimo y con esmerada diligencia guardar a las nuevas circunstancias su antiguo género de vida, insistiendo en la oración y en la observancia de las reglas, dando a todos ejemplo de vida religiosa, para que por medio de ellos, se esparza por doquiera el buen olor de Cristo. Todos en fin, dondequiera que tengan que vivir procuren estar unidos estrechísimamente con el vínculo de la caridad de Cristo y sumisos a los Superiores con filial obediencia y confianza: «ipsi enim pervigilant, quasi rationem pro animabus vestris reddituri». (Heb. 13.17).

Alegraos, Reverendos Padres y queridos Hermanos, de haber sido dignos de sufrir contumelia por el nombre de Jesús; el Sumo Pontífice, ya otras veces, pero sobre todo ayer en pública alocución, ensalzó y alabó esta vuestra alegría, alegría propia de Apóstoles, y se dignó llamaros no sólo confesores de Cristo, sino también mártires, mártires de la Iglesia de Cristo y del Vicario de Cristo en la tierra.

«No os inquietéis por la solicitud de cosa alguna; mas en todo presentad a Dios vuestras peticiones por medio de la oración y de las plegarias, acompañadas de acciones de gracias. Y la paz de Dios que sobrepuja a todo entendimiento, guarde vuestros corazones y vuestros sentimientos en Jesucristo». ((Fil.4,6.7).

Orad también por vuestros perseguidores «para que Dios N.S. quite la venda que ciega sus corazones» y conociendo la luz de la verdad, salgan de sus tinieblas; orad por vuestra querida Patria, para que Dios N.S. se apiade de ella y la devuelva la paz y tranquilidad en la profesión de aquella fe que tan esclarecida la hizo en todos los siglos.

Estos son los sentimientos paternales de mi corazón que he querido brevemente comunicaros, Reverendos Padres y queridos hermanos, para que os muestren de algún modo mi incansable solicitud hacia vosotros; para que veáis que participo muy de corazón de todas vuestras aflicciones y que me asocio a vuestro dolor por los daños recibidos, y también a vuestra alegría por la causa nobilísima de tal persecución; a fin de que veáis una vez más que os llevo a todos vosotros en mi corazón.

Os bendigo en el Señor y me encomiendo en vuestro SS. y OO. De todos siervo en Cristo.,

W. LEDOCHOWSKI.

La carta del Cardenal Pacelli, Secretario de Estado del Papa y nuestros comentarios a las dos epístolas quedan para mañana.

Sangrientos Choques Entre los Sindicalistas y la Guardia Civil en Varias Ciudades

UN NIÑO MUERTO Y DOS PERSONAS HERIDAS EN UN PUEBLO DE CACERES DURANTE UN TIROTEO ENTRE FUERZA PUBLICA Y LOS SINDICALISTAS

Comentando la Disolución de la Cía. de Jesús

El profesorado auxiliar de las Universidades actuará en los colegios jesuíticos

MADRID, febrero 18. ST. La disolución de la Compañía de Jesús no ha perdido aún actualidad en España y alrededor de esa disposición gubernativa vienen haciéndose comentarios de todas clases, según las tendencias de cada comentarista. Hablando de la situación, en lo que a los jesuitas se refiere, el corresponsal del «Thimes» en Madrid, dice, entre otras cosas: «Los jesuitas, acatando la orden dada por el Gobierno, se han dispersado tranquilamente. Al no expulsarlos, el Gobierno de la República ha demostrado mayor clemencia hacia ellos que la demostrada por Carlos III en el año 1767, cuando les hizo embarcarse con rumbo a los dominios del Papa».

El Conde de Aranda, ministro de Carlos III, que decretó la expulsión de los jesuítas en el año 1767

El articulista recuerda que el Papa Clemente XIII se negó a dejarlos desembarcar y que al final, muchos jesuitas perecieron víctimas de los sufrimientos y de las enfermedades y que otros encontraron asilo en Córcega.

«La gente se pregunta—termina diciendo el articulista—qué es lo que van a hacer los jesuitas, ya que la ociosidad no es uno de sus defectos, y que ha de serles difícil ver sus escuelas y otras instituciones cuidadosamente organizadas, y tan eficazmente dirigidas, tal vez mal regenteadas ante sus propios ojos».

EL PROFESORADO AUXILIAR DE LAS UNIVERSIDADES

MADRID, febrero 18. ST. El ministro de Instrucción Pública celebró conferencias telefónicas con los redactores de las Universidades y directores de los Institutos de segunda enseñanza, con objeto de realizar rápidamente la substitución del profesorado de los centros docentes de los jesuitas, para que no se interrumpa la enseñanza en aquellos colegios.

Se empleará en la enseñanza de los colegios jesuíticos al profesorado auxiliar de las Universidades.

DE UN GARAGE

Denunció Carlos Alvarez González, chófer y vecino de 7 número 110, residencia del señor Lucilo Alvarez que al llegar a dicha casa notó que del garage le habían sustraído una rueda de automóvil con su goma y cámara que aprecia en setenta y cinco pesos.

También ha habido tiroteo con la Guardia Civil en Huelva y Zaragoza, y en el Ayuntamiento de Barcelona, explotó una poderosa bomba. El Gobierno dice que reina tranquilidad

REINA TRANQUILIDAD EN ESPAÑA, SEGUN CASARES

MADRID, febrero 18. (AP) El Presidente Alcalá Zamora presidió hoy un breve consejo de ministros, durante el cual fué informado de la situación política del país. Los ministros Azaña y Giral dieron a conocer al Presidente la participación de España en la conferencia del desarme de Ginebra y sus deseos de contribuir a la paz del mundo.

El ministro de la Gobernación, señor Casares Quiroga, dijo que el reciente brote extremista había sido suprimido y que reinaba èn España una completa paz y una tranquilidad absoluta.

CHOQUES ENTRE HUELGUISTAS Y LA GUARDIA CIVIL

HUELVA, febrero 18. (AP) Un marinero resultó gravemente herido y otras tres personas, entre ellas un muchacho de doce años de edad, con lesiones importantes en los choques habidos anoche y durante todo el día de hoy entre los obreros y la Guardia Civil.

El brote tiene la forma de huelga contra las deducciones que se trata de hacer a los obreros de los salarios que no trabajaron durante el reciente periodo de huelga de protesta contra las deportaciones de extremistas.

El marinero herido se llama Rafael Salguero no participó en la lucha, sino que era un simple expectador de ella.

Los sindicalistas decían hoy que la huelga continuará indefinidamente.

Durante el día de hoy hicieron explosión varias bombas en la ciudad, dos de ellas cerca de edificios religiosos.

La población se encuentra virtualmente ocupada por los militares. La Guardia Civil y las tropas patrullan las calles y los vecinos que se atreven a salir de sus casas levantan los brazos cuando pasan cerca de algún policía o autoridad para demostrar que no llevan armas.

TIROTEO ENTRE LA FUERZA PUBLICA Y LOS OBREROS

ZARAGOZA, febrero 18. (AP) En la calle de San Miguel de esta ciudad hubo hoy un tiroteo, sin que resultaran desgracias personales. La lucha fué de breve duración entre los obreros y la fuerza pública.

La policía continúa deteniendo a los elementos huelguistas, diciéndose que suman ciento diez los encarcelados.

SALIO EL «BUENOS AIRES» PARA GUINEA

LAS PALMAS, Canarias, febrero 18. (AP) El trasatlántico «Buenos Aires» que había entrado en puerto antes de ayer para carbonear y tomar provisiones, salió hoy rumbo a la Guinea con más de cien extremistas que han sido deportados por el gobierno español.

Escolta al trasatlántico el destroyer «Cánovas del Castillo».

CASARES CONTRARIO A LA MILICIA SOCIALISTA

MADRID, febrero 18. (AP) El ministro de la Gobernación, señor Casares Quiroga, anunció hoy que es contrario a la formación de la proyectada milicia de la Juventud socialista para defender a la República contra «los ataques de los enemigos».

El Gobierno, dijo, no necesita más que de las milicias oficiales. Agregó que cree que el proyecto no es más que «una idea romántica de la Federación de la Juventud Socialista» y que no cree que pase de aspiración.

UNA BOMBA HIZO EXPLOSION EN EL AYUNTAMIENTO BARCELONES

BARCELONA, febrero 18. (AP) Una bomba de gran poder expansivo hizo explosión esta noche en los alrededores del edificio del Ayuntamiento, y aunque causó considerables daños, no hubo víctimas que lamentar.

Las autoridades creen que la bomba ha sido colocada por los sindicalistas descontentos con el fin de atemorizar a los funcionarios de la ciudad.

UN MUERTO Y DOS HERIDOS EN NAVALMORAL DE LA MATA

CACERES, febrero 18. (AP) Los despachos que se reciben del pueblo de Navalmoral de la Mata dan cuenta de que el niño Pedro Gómez, de diez años de edad, resultó muerto y otros dos transeuntes heridos en una refriega a tiros entre los sindicalistas y la Guardia Civil.

Los establecimientos comerciales han cerrado en señal de protesta por lo ocurrido.

SOCIALISTAS, RADICALES SOCIALISTAS, ACCION REPUBLICANA Y LOS GALLEGOS DEFENDIERON EN LA ASAMBLEA LA INMUNIDAD DE JUAN MARCH

En sesión secreta de la Cámara que se prolongó durante largo tiempo se acordó aplazar toda intervención sobre la inmunidad para permitir al interesado su declaración

MADRID, febrero 18. AP. La Asamblea celebró hoy sesión aprobando los artículos décimosexto al trigésimotercero inclusives del proyecto de ley del divorcio, suspendiendo acto seguido la sesión pública para constituirse en sesión secreta a fin de juzgar al diputado don Juan March por supuestas irregularidades en la obtención de concesiones sobre el tabaco en tiempos de la Dictadura.

Los artículos décimosexto al vigésimosegundo estipulan las condiciones en virtud de las cuales los divorciados pueden administrar el caudal hereditario de los hijos y conceden facultades a los tribunales de justicia para que intervengan en todas las disputas que origine la custodia de los hijos.

Los artículos décimooctavo al vigésimoséptimo garantizan la separación de la propiedad de los divorciados y conceden también a los tribunales el privilegio de determinar la distribución de la misma.

Los artículos vigésimooctavo al trigésimotercero estipulan el derecho de alimentos al cónyuge inocente que no tenga fondos para subsistir y también concede a los que se divorcien por mutuo disenso el derecho a solicitar alimentos. Un nuevo matrimonio o concubinato por la parte que recibe el alimento pondrá fin a este privilegio.

La falta de pago del alimento legal se castiga con multa de 500 a 1000 pesetas o un año de prisión.

El artículo 34 al 38 dispone la separación de personas y bienes sin divorcio, estipulando que la separación puede pedirse por mutuo disenso o por las mismas causas exigidas para el divorcio. El matrimonio separado podrá obtener el divorcio a los tres años.

Los diputados terminaron la sesión después de una larguísima reunión secreta en la que finalmente determinaron aplazar toda intervención en lo que respecta a la abolición de la inmunidad parlamentaria de March a fin de permitir al interesado que preste declaración ante la Comisión encargada de examinar los casos de inmunidad.

La situación se complicó porque socialistas y radicales socialistas, que son enemigos de March, se opusieron a la proposición, insistiendo en que la Asamblea es la única que tiene que juzgar de los casos de inmunidad.

La Asamblea desechó por 170 votos contra 80 una proposición del diputado federal Manuel Hilarios proponiendo la abolición de la inmunidad del diputado March. Los socialistas, radicales socialistas, Acción republicana y los diputados gallegos y catalanes defendieron la inmunidad de March y se opusieron a ella los republicanos radicales, los mauristas, los federales y los agrarios.

Largo Caballero dijo esta noche que «no hay nada oficial» respecto a las noticias relativas a que España y Rusia se proponen reanudar las relaciones comerciales y diplomáticas. No quiso afirmar ni negar que se celebren negociaciones encaminadas a ese fin.

El Ministro de Justicia Defiende a Victoria Kent

Circula mucha literatura anónima censurándola como Directora Gral. de Prisiones

MADRID, febrero 18.—AP.—El ministro de Justicia, don Alvaro Albornoz, defendió hoy la dictadura que ejerce la señorita Victoria Kent al frente de la Dirección General de prisiones, diciendo que es altamente competente. Los editoriales de los periódicos de todos los matices se han ocupado del comportamiento de la señorita Kent en el departamento de prisiones y al mismo tiempo se ha hecho una gran propaganda anónima contra ella.

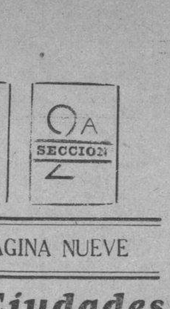

Victoria Kent

Dícese que ha cerrado trescientas cárceles dejando sin ocupación a setecientos empleados antiguos.

El ministro de Justicia ha dado órdenes para que la policía investigue quien es el autor de la literatura anónima contra la señorita Kent y lo detenga.

Declaró el señor Albornoz que las cárceles fueron cerradas porque no había presos y porque en algunos casos los edificios eran anticuados. Terminó diciendo que la razón de la mayoría de las clausuras se debe a la necesidad en que se ha visto el Gobierno de hacer economías.

EL CADAVER RE UN GENERAL MEXICANO A BILBAO

BARCELONA, febrero 18.—(AP).—El cadáver del general Martínez, de México, se envió hoy en tren desde esta ciudad a Bilbao, donde será embarcado para su país el 20 de este mes en el Cristóbal Colón.

PENAS A LOS MINISTROS DE P. DE RIVERA

Cadena perpetua y, además confiscación de los bienes y pérdida de derechos políticos

MADRID, Febrero 18.—(AP).—Oficialmente se dijo hoy que una comisión se propone presentar un informe a la Asamblea el 23 de febrero próximo recomendando distintas penas para los miembros de los gobiernos que presidió el general Primo de Rivera.

El diputado socialista Jerónimo Bujeda, presidente de la comisión de responsabilidades, ha manifestado que una de las subcomisiones recomienda la pena de cadena perpétua y confiscación de bienes a los ministros de Primo de Rivera así como la pérdida de los derechos políticos por término de cuatro a ocho años para los demás funcionarios del régimen dictatorial.

TRATA DE EMBARCARSE

Denunció Marcelino González, vecino de Obispo 83, que con fecha 9 de diciembre último, dió en arrendamiento al señor Tomás García Ilieres, los altos de las casas Consulado 109 y 111, así como cuanto había en ellas, muebles y enseres y como dicho individuo no abonara el arrendamiento, lo demandó en desahucio, teniendo noticias que trata de vender cuanto posee en dichas casas y embarcarse, inmediatamente, para el extranjero.

SEIS EDIFICIOS DESTRUIDOS POR LAS LLAMAS EN BILBAO, PERECIENDO DOS PERSONAS

Las seis casas estaban dedicadas a inquilinato y como consecuencia del terrible siniestro han quedado sin hogar ciento veinte familias, temiéndose que hayan más víctimas

BILBAO, febrero 18 (A. P.)—Hoy estalló un incendio de grandes proporciones, cerca del Hospital Municipal, al coger fuego una planta de preparación de trementina. Las llamas se propagaron con rapidez a seis edificios de inquilinatos, que quedaron completamente destruídos, pereciendo quemados vivos un hombre y un niño, sufriendo quemaduras veinte personas más y quedando sin hogares ciento veinte familias. Se teme que en el distrito haya otras víctimas.

Los obreros lucharon largamente con las llamas, ayudándoles los empleados de los servicios sanitarios y la policía, la que hizo varios salvamentos esforzados.

LLEGO A CALIFORNIA EL NUEVO EMBAJADOR DE ESPAÑA EN WASHINGTON

SAN FRANCISCO de California, febrero 18 (A. P.)— Juan Francisco de Cárdenas, nuevo embajador de España en los Estados Unidos, y su esposa, llegaron hoy en el vapor «Tatsuta Maru», procedentes del Japón, donde el señor Cárdenas fué ministro plenipotenciario de su país.

El nuevo embajador fué consejero de la Embajada en Washington. Seguirá viaje a la capital el sábado, después de una breve visita a Los Angeles.

AZAÑA PIDIO QUE SE DEMORASE EL PROCEDIMIENTO CONTRA MARCH

MADRID, febrero 18 (A. P.)—Se ha sabido que la decisión de la Asamblea de posponer los procedimientos contra don Juan March, fué por demanda de Azaña, quien desea dar a March otra oportunidad para declarar. Miguel Maura y otros elementos de las derechas, y el centro, también son partidarios de la posposición.

Indalecio Prieto manifestó a los periodistas que dimitirá la cartera de Obras Públicas si March no es presentado ante un tribunal. El diputado Pérez Madrigal declaró también que March dió protección y dinero al periódico «La Correspondencia Militar».

UN DEPENDIENTE ESTAFADOR

Julio Rodríguez Olivera, vecino de 21 y C, en el Vedado, denunció que es propietario de la carnicería situada en la esquina de Línea y C, teniedo como dependiente a Cándido Díaz, que reside en la misma, quien se ha apropiado de las cuentas que el entregó para el cobro a varios clientes, entre los que figuran la del Capitán Sorhegui, del doctor Clemente Vivancos, del señor Blanco Herrera, de la señora Calvo, viuda de Vidal Morales estimándose perjudicado en la suma de 100 pesos, cantidades de las que dispuso, para cubrir un desfalco que había cometido en el establecimiento La Línea, situado en 21 y 4.

LA PESETA HA SUBIDO AYER; GANO 2 PUNTOS

Medidas de precaución para evitar un atentado contra Manuel Azaña y C. Quiroga

MADRID, febrero 18. (AP.)—La peseta española ganó dos puntos hoy con relación al cierre de ayer en Nueva York, cotizándose a 7.75 centavos por dolar. El dolar vale, por tanto, 12.90 pesetas y el duro 38.75 centavos.

TEMESE UN ATENTADO CONTRA AZAÑA Y CASARES QUIROGA

MADRID, febrero 18. (AP.)—En algunos centros hemos sabido que los detectives han recibido la orden de establecer la más extricta vigilancia para proteger la vida del primer ministro don Manuel Azaña y del ministro de la Gobernación, señor Santiago Casares Quiroga, quienes han recibido cartas en las cuales se les amenaza con darles muerte por sus procedimientos represivos.

Prevalece la creencia de que estas cartas han sido escritas por los sindicalistas que parecen dispuestos a tomar represalias con motivo de la deportación de más de cien extremistas a la Guinea como resultado de la huelga general revolucionaria que se registró hace poco tiempo en España.

EL OBSERVATORIO DEL EBRO NO SERA CONFISCADO Y SEGUIRA EN MANOS DE LOS PADRES JESUITAS

Los diputados católicos vasco-navarros se unieron al Papa en su protesta contra la confiscación del mejor Observatorio de España. Se amenazó con llevar el asunto a un arbitraje

TARRAGONA, febrero 18.—(AP)—Se ha anunciado hoy en esta ciudad que el Observatorio del Ebro no será confiscado como propiedad de la Compañía de Jesús, y que continuará bajo la dirección del jesuita Padre Rodés.

El Gobierno ha encargado de la custodia del Observatorio al Obispo de Tortosa.

El Observatorio del Ebro es el mejor de España no teniendo ninguno que le iguale, ni oficial ni particular. Fué fundado por los jesuitas y, por lo que se ve, seguirá bajo la dirección de los jesuitas.

Recientemente se anunció que los directores de un compañía por acciones fundada en el año 1883 visitaron al Gobernador Civil de Barcelona para anunciarle que la empresa era dueña de los edificios del Observatorio así como del Instituto de Bioquímica de Sarria y del Colegio de los Jesuitas de aquella ciudad, y que la mayoría de los accionistas eran extranjeros, muchos de ellos norteamericanos, dispuestos a llevar el asunto de la confiscación al Tribunal Permanente de La Haya.

LOS DIPUTADOS CATOLICOS SE SUMAN A LA PROTESTA DEL PAPA

CIUDAD VATICANA, febrero 18.—(AP).—Todos los diputados católicos vasco-navarros del Parlamento español se han unido a la protesta del Papa Pío contra la disolución de la Compañía de Jesús en España.

El Papa ha contestado a los diputados católicos españoles dándoles las gracias por «su ardiente defensa de los derechos del catolicismo» e impartiéndoles la bendición.

La protesta de los diputados vasco-navarros fué entregada hoy al Papa por el Cardenal Pacelli.

COMPRO UN AUTOMOVIL HURTADO

Rodolfo J. Rodríguez, vecino de San Martín 9, denunció que, por la suma de 125 pesos, adquirió del señor Melchor Espinosa Alvarez, un automóvil camión, el que le ha sido ocupado por la policía, porque según aparece de una causa que se instruye en el juzgado correspondiente, fué hurtado a la sociedad de García Domínguez, agregando que el acusado reside actualmente en el central Violeta, en la Provincia de Camagüey.

Páginas Selectas

De Ortega y Gasset (Don José) son estos bellísimos pensamientos que por creerlos oportunos nos permitimos copiarlos.

«La originalidad es lo que no se busca, pero se encuentra. No hay receta para ser original; sin embargo, hay una muy simple: no imitar».

«Una vida que se imita, es una vida que se falsifica».

«Vivamos nuestro destino; no imitemos el ajeno».

Nuestra labor industrial tiende a practicar los acertados consejos del «maestro». Originalidad. Crear una personalidad propia, buena o mala, pero nuestra.

Los **«Caprichitos de Nely»** (verdaderos bombones de galleta), es nuestra última novedad Su calidad y su presentación son galas que la honran. Su precio responde a las exigencias del momento actual. ¿Quién por **cinco centavos** no adquiere un paquete de estos **«Caprichitos de Nely»**, tan exquisitos y delicados como la fina belleza de quien es capaz de inspirar tales caprichos?

No olviden ustedes, que sobre cada paquete hay la gala de un sello que dice:

GALLETITAS Armada

Regalo del Paladar

DON ALFONSO NO CONSINTIO AUN EN EL MATRIMONIO DE SU HIJA LA INFANTA Da. BEATRIZ

Según las informaciones publicadas por los periódicos de Barcelona, España reanudará sus relaciones con Rusia con el objeto de hallar nuevo mercado para varios productos

PARIS, febrero 18. (AP.)—La Infanta Eulalia de España indicó esta noche que el ex rey don Alfonso no había consentido aún en el matrimonio de su nieto el infante don Alvaro de Borbón Orleans con la Infanta doña Beatriz.

Don Alfonso, dijo, sin embargo, antes de inicar su reciente viaje a Egipto que consentirá en el matrimonio de los dos infantes, que son primos segundos. La infanta Eulalia no cree que la boda pueda celebrarse antes del próximo otoño.

Mientras tanto, doña Eulalia considera haber localizado las joyas que por la suma de un millón de dólars informó que se le habían perdido y añadió que se propone venderlas para dotar a don Alvaro.

ESPAÑA REANUDARA SUS RELACIONES CON RUSIA

BARCELONA, febrero 18. (AP.)—Los periódicos de esta ciudad dicen en sus ediciones de hoy que las relaciones diplomáticas y comerciales entre España y Rusia se reanudarán en breve y que los delegados españoles y rusos a la conferencia internacional del desarme ha tratado largamente de ese asunto.

Una comisión técnica española irá muy pronto a Rusia para estudiar los mercados que ofrece a los artículos españoles, especialmente los tejidos.

Según los periódicos, España confía en poder suplantar con sus tejidos los que hasta ahora se consumen en Rusia procedentes de Italia.

Se recuerda que recientemente se anunció que una comisión comercial rusa vendría a España a estudiar las industrias de este país.

DON ALFONSO PASO EL DIA EN NAPOLES

NAPOLES, Italia, febrero 18. AP. El ex rey de España don Alfonso XIII, se encuentra en esta ciudad, donde pasó el día visitando los monumentos más importante. Llegó a bordo del vapor «Theophile Gautier», de bandera francesa, en el que seguirá viaje por el Mediterráneo, visitando Beirut, Estambul y Alejandría.

ESPOSO ABANDONADO

Juan Segura Torres, vecino de Milicia 1, denunció que había sido abandonado por su esposa Adelaida Carballé, la que reside actualmente en Quinta número 6, negándose a permitirle que vea a una hija de ambos, que conserva en su poder.

QUEDEMOS EN ALGO

Por EVA CANEL

¿Cuánto no se ha ladrado a la luna contra la despoblación de Francia? Las plumas no daban paz a la mano, las máquinas de imprimir no cesaban; la palabra ensordecía a los oyentes tanto si eran retrógrados como si fuesen avanzados.

Zola, que se pasaba de lo último, no se mostraba el menos interesado en que sus compatriotas fuesen ante todo madres; la patria esperaba de sus hijos varones la satisfacción de una venganza y si las madres abominaban de la maternidad ¿donde recolectar soldados para la **revanche?** Boulanger perdía el tiempo reclamando de las mujeres el sacrificio de dar soldados a la patria. Las mujeres oían al general entusiasmadas; su figura atrayente; su porte apoteósico, el calor con que exaltaba sus discursos, hipersensibilizaban los corazones, pero tocante a la función recomendada de **creced y multiplicaos**, esta no llegaba a la voluntad femenina. Las patriotas galas admiraban a Boulanger como general de plasticidad seductora; como seducido por la belleza femenina y admirador de la elegancia parisiense; sin perjuicio de tan envidiables cualidades no atendían sus recomendaciones; ninguna estaba dispuesta a estropear sus formas esculturales, aunque no lo fuesen, ya que hemos hecho pacto secreto con la mentira, viendo esculturas donde sólo hay maculaturas que necesitan varios retoques para ser aceptables. La caída de aquel pobre general que se deslizó desde la fantasmagoría callejera a la frialdad del olvido, como cualquier príncipe de opereta, entró también la propaganda procreativa dejando vía libre y fronteras abiertas al infanticidio. Italia y España, naciones envidiablemente prolíficas, delataban la promiscuidad matrimonial con exceso de natalicios y así esparcían por la tierra rebaños humanos, que ensanchaban el progreso, siendo ellas las primeras que aprovechaban con el éxodo civilizador. Pero se levantaron las compuertas que mantenían las diferencias características de cada pueblo, abriendo cauce a la ciencia desociadora y criminal de tendencias maltusianas, que bajo el pretexto de que sobrarían criaturas y faltaría el sustento para ellas, las mujeres aceptaron hasta la mutilación de lo creado por Dios en bien del hombre, ocultando el objeto que las guiaba que era la del goce sin sufrimiento y de la belleza prolongada sin temor a los años y a las deformaciones personales, olvidando que nada deforma tanto como el vicio, porque deforma el alma y los cuerpos con alma deformada, delatan arrugas que si los ojos no las ven, el instinto las adivina. Los enemigos de nuestra civilización religiosa encontraron tema cristianófobo en la vida conventual de mujeres enemigas de toda pasión mundana, enamoradas del silencio y de la oración, que al acercarlas a lo infinito, las aleja de las miserias que trajo a la vida un ángel rebelde prolífico procreador de males y miserias. ¡Quemad esos conventos, nidos o covachas de mujeres no productivas; levantad el velo tras el cual se ocultan para convertirlas en madres!; a los pueblos les faltan hombres para ser defendidos cuando se vean hollados; la ciencia carece de sabios y la sabiduría se mantiene con la selección tanto como la selección ha de menester de grupos copiosos que faciliten el mínimo éxito. Tanto como se ha proclamado la infamia maltusiana, más se ha recurrido a una lógica falsa y criminosa para acabar con los seres privilegiados que se dedican a orar por los que no saben ni quieren y con los abnegados jóvenes que van, tras inacabables sacrificios, por mundos ignotos o salvajes, conquistando almas para el cielo y cerebros para la cultura. Ahora resulta que falta pan y sobran mandíbulas dentadas que lo trituren; ahora tocamos la necesidad de constreñir a los que tienen tanto derecho como el que más o más todavía, a participar del bien terrenal que ellos nos han traído y les negamos ese derecho por aquello de «menos somos y a más tocamos», negándoles la consustancialidad y acaparando varios cargos públicos y privados para dejar sin alimento y sin trabajo a muchas familias. Si hay necesidad de guerras, de epidemias y de traumatismos terrestres y de asesinatos colectivos, ¿para qué rasgar los virginales velos y echar a la calle lanzando a la maternidad, madres que no hacen falta cuando los hijos sobran? ¿Por qué interponerse entre hombres que estudian, enseñan y abren anchos cauces a la ciencia sin beneficio propio y con muchos beneficios para la humanidad? Si sobran obreros manuales y cerebrales; si hay talentos hasta **por sopas**, como dice el pueblo castellano ¿a qué recargar el ejército del hambre sojuzgándolo a la mesnada del odio criminal que comandan unos cuantos acaparadores de lo que robaron, queriendo hacer ver que lo despreciaban y a costa de vidas inocentes pretenden conservarlo?

Si sobra gente ¿cuál es ella? ¿La que nada pide y lo da todo, o la que todo lo asalta sin dar nada?

¿Hay que cerrar los conventos, o fabricar más, para holgura de los aprovechadores?

AMENAZAS

José Salas León, vecino de Simón Bolívar 45, denunció que en la mañana de ayer concurrió al Juzgado Correccional de la Sección Tercera en un juicio en que acusaba de coacción a Pedro Salas, vecino de Porvenir 1, siendo condenado por el Juez a una multa de 20 pesos.

Agregó que en horas de la tarde, dicho individuo acompañado de su hermano Antonio se presentó en su domicilio y manifestó públicamente que lo iban a matar a tiros.

M.E.C.D. 2016

DIARIO DE LA MARINA

FUNDADO EN 1832

Dirigido hasta 1919 por D. Nicolás Rivero y Muñiz.

OFICINAS: HABANA, PRADO 103.—NEW YORK: 516 FIFTH AVE.

Editado por la Cía. DIARIO DE LA MARINA (S. A.) cuyo programa consiste «en la defensa de los intereses generales y permanentes de la Nación cubana, le los especiales de la Colonia española establecida en la misma y de la unión y armonía entre los diversos elementos que conviven en el país». —Art. 1o. de los Estatutos.

TELEFONOS DEL DIARIO

Dirección	A-4151
Administración	M-7911
Audiotría	
Compras	
Secretaría, Administración	M-2522
Anuncios	A-2425
Clasificados y Talleres	A-3333
Quejas y Suscripciones	A-3785
Distribución y Máquinas	A-3785
Redacción	M-7913
Jefe Información	A-3205
Sports	M-7912

PRECIOS DE SUSCRIPCION AL «DIARIO DE LA MARINA»

Habana y Provincias	
Mes	$ 1.60
Trimestre	$ 4.20
Semestre	$ 8.00
Año	$ 15.00
Extranjero	
Trimestre	$ 5.00
Semestre	$ 9.50
Año	$ 18.00
Edición Dominical (Para el extranjero solamente)	
Semestre	$ 3.00
Año	$ 5.00

Cordial Visita del Presidente del Consejo de Ministros de Italia, Benito Mussolini, a Su Santidad, el Romano Pontífice

(Por TIBURCIO CASTAÑEDA)

El día 11 del corriente mes de Febrero se verificó esa visita, que será histórica.

Su Santidad demostró a Mussolini el aprecio extraordinario en que le tiene, habiendo dado órdenes para que se aumentase el número de Guardias de Honor que fué más numeroso que en otras grandes recepciones y había más altos Dignatarios que los acostumbrados al recibir Su Santidad connotados personajes.

El día 6 de Febrero de 1922 fué elegido el Cardenal Ratti para ocupar la Silla Pontifical, con el nombre de Pío XI, Benito Mussolini estaba ese día en Roma.

Según relata el actual Ministro de Agricultura de Italia, Giacomo Acerbo, se hallaba Mussolini ese día en Roma, y al saber la proclamación del nuevo Pontífice, exclamó: «Yo creo que con ese Cardenal Ratti, proclamado hoy Pontífice, se podría hacer algo grande».

Parece que ese hombre genial, Mussolini, que debía realizar poco tiempo después su marcha histórica y triunfal de Nápoles a Roma, tuvo la visión de que se podía llegar a una inteligencia entre el Papado y la Monarquía de Saboya.

El día 11 de Febrero de 1929, el Cardenal Gasparri, Secretario de Estado del Romano Pontífice, y Benito Mussolini, Presidente del Consejo de Ministros de Italia, firmaron en el Vaticano el «Tratado Laterano», compuesto del Concordato y la Convención Financiera. Y así como se sellaron con ese «Tratado Laterano» las relaciones entre ambas Potestades, la religiosa y la civil, quiso también Su Santidad, el día 12 de Febrero actual, un día después de sellada la amistad entre ambas Potestades, el Papa y el Presidente del Consejo de Ministros de Italia, enviar un radiograma al mundo en relación con el décimo aniversario de su Coronación Pontifical.

Se refirió Pío Once a la necesidad imperiosa de la Paz Universal, que se busca en la actual Conferencia del Desarme en la Liga de Naciones de Ginebra, y a la visita de Mussolini al Vaticano.

Y para celebrar esa visita de Mussolini al Vaticano, los Prelados que allí se albergan entregaron al Pontífice Pío XI un millón de liras, colectado por el periódico «Osservatore Romano», para que el Romano Pontífice ordenase su repartición entre los obreros sin trabajo.

La Basílica Romana que contiene hasta 60.000 personas, estaba llena de bote en bote, el día 12 del corrientes.

La visita de Mussolini, después de saludar a Su Santidad el día 11 y conversar ambos a solas una hora y cuarto, se prolongó para ir a saludar al Secretario de Estado de su Santidad, Cardenal Pacelli.

Visitó después Mussolini la llamada «Capilla de la Virgen», y mientras rezaba, arrodillado ante la Madona, se acercaron al Duce Mussolini, varios fotógrafos para retratarlo, negándose a ello el Pimer Ministro, con gracejo, al decirles: «El momento en que uno reza, no es el más apropiado para popularizar su cara».

Bajó después Mussolini a una de las criptas del Vaticano, en que se halla la tumba de San Pedro, y oró algún rato en ella.

Después salió el Duce del Vaticano para retirarse a su oficina de la Presidencia del Consejo de Ministros, en el Palacio «Venecia», y esperar la visita obligada del Cardenal Pacelli.

No hay para que decir que las calles que habían de recorrer Mussolini y su comitiva, desde el Palacio de «Venecia» hasta el Vaticano, estaban arenadas, para que la escolta de a caballo que llevaba el Duce pudiese seguir la velocidad del automóvil.

Muchos Fascistas se agrupaban en las aceras de las calles por donde había de pasar la comitiva del Jefe del Gobierno.

Y como se trataba de celebrar el aniversario de la reconciliación entre la Iglesia y el Estado, se vendieron muchas tarjetas con las fotografías de Su Santidad y del Duce.

Fué, pues, la visita de Mussolini al Vaticano, «fiesta de Liberación» para el Soberano Pontífice, Jefe de la Iglesia Católica, pues se le tenía por prisionero en el Vaticano, como a todos los Papas, desde hace 62 años, es decir, desde 1870. Es sabido que entre los Fascistas italianos y algunos miembros de la «Acción Católica» pusieron en peligro el año pasado el Tratado Laterano; pero después de varios meses de antagonismos se llegó a un arreglo entre Su Santidad y Mussolini, sobre todo en la tolerancia respecto de cierta Prensa, con lo cual se ha llegado a la conciliación del 11 del mes en curso.

Con esa visita del Duce al Papa se ha consagrado el restablecimiento de las relaciones amistosas entre la Iglesia y el Estado, que había sido oficialmente efectuada desde hace tres años con la firma del Tratado Laterano. Cuando el Romano Pontífice y el Duce se hallaron frente a frente, oficialmente por primera vez, el 11 del corriente mes, se quedaron ambos silenciosos por un momento, poniéndose Mussolini de rodillas ante el Papa y besándole la mano.

Después, cuando Mussolini fué a saludar a Su Santidad y a hablar con él en su biblioteca particular, se puso de rodillas: el Papa le echó el brazo izquierdo por encima de los hombros y le ayudó a ponerse de pie.

Este incidente me recuerda que cuando yo acompañé, siendo Diputado, a Don Emilio Castelar en su viaje a Roma, fué invitado por el Papa León XIII a que le hiciese una visita en el Vaticano, considerándose el Papa prisionero. Su Santidad estuvo amabilísimo con Don Emilio. Fué éste recibido por Su Santidad en la Logia del Perugino, llamada así por las pinturas de ese autor que había en las paredes; y al encontrarse Don Emilio frente a Su Santidad, plegó una rodilla, y León XIII le dijo: «Castelar, Usted es demasiado grande para besarme a mí los pies». Por cierto que cuando se enteraron los alumnos de las escuelas de Roma que Castelar estaba allí, gritaban siempre que se enfrentaban con él: «Viva Castelar», en quien veían al autor del libro «Recuerdos de Italia» que estaba declarado de texto en las escuelas de Roma.

En la oración que Su Santidad Pío XI comunicó al mundo por radio el día 12 del corriente, su petición a la Divina Providencia para consolar con su infinita misericordia, a los hermanos por las tribulaciones que en estos momentos sufren. Después Su Santidad rezó en latín y dió su bendición apostólica Urbi et Orbi, o sea «a la Ciudad y al Mundo».

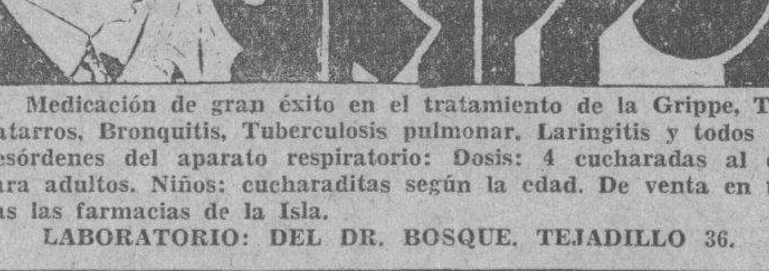

Medicación de gran éxito en el tratamiento de la Grippe, Tos, Catarros, Bronquitis, Tuberculosis pulmonar, Laringitis y todos los desórdenes del aparato respiratorio: Dosis: 4 cucharadas al día para adultos. Niños: cucharaditas según la edad. De venta en todas las farmacias de la Isla.

LABORATORIO: DEL DR. BOSQUE. TEJADILLO 36.

N. GELATS & Co.

Habána — BANQUEROS — Aguiar 106-108

Vendemos cheques de Viajeros Pagaderos en todas partes del mundo y Cartas de Crédito Circulares en las mejores condiciones.

"SECCION DE CAJA DE AHORROS"

Recibimos Depósitos en esta Sección Pagando el 3 por 100 Anual. Todas estas operaciones pueden efectuarse también por correo.

HUMORADAS

Por J. ARISTIGUETA

X. X. X.: Vedado.—¡Qué horror! Como 87 chistes. Vamos, que no los cuento. Además, la mayoría viejos y malos, y tampoco los cuento. Sin embargo, este merece contarse, porque no está mal: —«Aprende, hijo: vine con un par de alpargatas, y ahora tengo un millón». —«¿Y qué hago yo con un millón de alpargatas?»

Póngase en la cola de los futuros fumadores. (Ya ve que no le pego, aunque le pongo a la cola).

M. A. R.: Habana.—Su carta escrita en papel de china, con tinta azul celeste, vale un imperio. (¡Ay: «China»; «celeste»; «Imperio»; aquí vamos a tener gresca). Sus dos chistes primeros son peores que un apendicitis, porque siquiera el apendicitis es aguda (aunque sea grave). Y el tercero me huele a extranjería, como puede verse: —«Deseo una limonada, pero que me la sirva «Chicha», la otra camarera».

—«Chicha no está y como no tenemos limones, no tendrá usted «ni Chicha ni limoná». Y si honradamente es suyo, le perdono los otros dos.

JUAN CUESTA: Habana.—Esto tiene gracia. No se trata de un concursante, sinó de «un amigo que oculta su nombre» que me cuenta el origen del de un poblado que se llama «Sierra Morena» y nadie sabe por qué. Y dice el amigo: «Hace muchos años había un bodeguero catalán, que tenía relaciones con una «morena» y cuando salía de su casa, de madrugada, le decía:—«Sierra, morena». Y así se le quedó el nombre a un pueblo que no tiene montañas... ni casi ladrones, aparte alguno de chistes». (Está muy bien, pero ya que Cuesta oculta el nombre, yo oculto la rueda de AGUILITAS; no le dé usted más vueltas).

M. R.: San Cristóbal.

«Cuando yo voy a fumar
cigarros con mi chiquita...»

Ahí vienen los AGUILITAS, pero que volando. Póngale música y me lo canta bajo el balcón de 5 a 6 de la tarde (que nunca estoy en casa).

CAROLUS JORDI: San Miguel de los Baños. —«¿En qué se parece un Seminario a estas aguas?» «¡En que hacen curas!»

¡Hombre; no le mando a bañarse, porque saldría usted ganando. Pero merecía un buen «palo» para que viera que yo hago más que curas; porque hago ¡cardenales!

F. A.: Habana.—«Todos los pianistas ensayarán sus estudios en las afueras de las poblaciones...» ¿Y este «reglamento» lo manda usted a un «Concurso Festivo»? No, señor; eso se lo manda usted al Alcalde, y si se aprueba le levantamos una estatua a usted. ¿Sabe usted lo pesado que es el piano?

YA JUMASTE: Habana.—Su chiste del canario cojo, que no es para bailar, sinó para cantar, lo ha sustraido usted de «El niño de oro» del Padre Granada. Y ya que sustrae, no «sus lleva» la rueda.

A. R.: Colonia «San Pedro». Central «San Francisco». (A este «habitante» eclesiástico le pongo yo por las nubes, porque tiene «ángel»).

—¿Por qué no le pusieron a Buenos Aires, Malos Aires?»

—«Por lo mismo que a Andalucía no le pusieron «Anda la Porra».

No está mal, no señor. Además, que yo a usted no le doy un «palo», porque tendría que dárselo bueno, ¡pero bueno!, y con palo santo.

A. M.: Luyanó.—Va usted mejorando. Dice: —«Tiene usted que observar una dieta relativa: Tome carnes blancas, pescado, caldo, verduras...» —«¿Antes, o después de comer?»

Le declaro convaleciente. Si sigue mejorando, fumará.

D. E. F.: Habana. Dos chistes baturros de Gascón. ¿Y quiere chuparse los AGUILITAS?: ¡Se v-usté a chupar una morrá...!

J. E.: Güines.—«¿Cuál es el colmo de un calvo?» —«Que le tomen el pelo». ¡Psch...! Chiste viejo y de poco pelo. Pero, ¡cualquiera le «enciende el pelo» a un calvo».

J. Q.: Habana.—Un millón de gracias por sus parabienes; otro por sus elogios. Otro millón de gracias por sus aplausos, etc., etc. (esto para que se vea que soy un «tío» derrochando gracias).

CHISTEROS EN GLOBO: Como ha «subido» tanto el número de los chisteros, contesto en globo a los que han caído en el mar proceloso del cesto, y que son: O. A. R.: Central Violeta. M. P. C. H. Gibara (Que me pide un ejemplar de «A la Habana me voy» y que le ruego pedírselo a Cuesta... y que pague lo que cuesta). M. C.: A. C.: M. I.. A. R.: M. G.: G. D. V.: U. G.: L G.: P. O.: I. Z.: ADMIRADOR: B. S.: L. M.: Todos de la Habana. Y: MANOLO de Baraguá; ALINEADO de Baraguá; Dr. L. J. M. R. de Guantánamo; EL BRICHE de Melena; UN FRESCO de Cidre, etc., etc.

Todos, ¡qué malos! Pues, ¡quémalos!

TRES «FUMISTAS»

TITO: San Rafael 35. Habana. Este chiste «titánico» ha merecido la primera de las tres AGUILITAS que dilapidamos hoy. —«Deme una copa de coñac antes que empiece la pelea». (Al poco rato) —«Deme otra copa, antes que empiece la pelea». —«Tome, pero, ¿a qué pelea se refiere?» —«A la que vamos a tener usted y yo cuando vea que no le voy a pagar».

MARIO T. PEREZ: Placetas. Este es un chiste de los finos y se gana una rueda de AGUILITAS de los gruesos:

—«¿A quién pertenecen las ruinas de Itálica?» —«A una mujer». —«¿A quién?» —«¿No has oído decir que son «campos de Soledad Mustio Collado?»

LUIS SOLIS: DIARIO DE LA MARINA. Habana.—«No le mando más chistes porque me toma usted el pelo, y eso ya pasa de la raya: Y si quiere que hagamos las amistades, mándeme la rueda, que me vendrá al pelo, y echaremos pelillos a la mar (y echaremos también un cigarro AGUILITAS). Como usted verá, no tengo pelo de tonto, y si usted me da para el pelo, no cejo, sólo por darle en la cabeza».

¿Y dice que es mi discípulo? Pues ya sabe más que yo.

«CONCURSO FESTIVO». Manden los chistomaníacos sus secreciones mentales: Por correo al Apartado 685; y a mano en Zulueta 10 o Amistad 146. Damos por un chiste bueno, una rueda de cigarros AGUILITAS. Si el chiste es malo, no damos ni las buenas tardes.

LA HERENCIA BIOLOGICA

Su Preponderante Influencia en los Problemas Sociológicos

Por el Dr. Bernardo Gómez Toro

Con deliberado propósito he dejado a la nación italiana para último turno en el grupo de estados que por lo avanzado de su cultura y el interés hace tiempo demostrado, van a la vanguardia en el reconocimiento a las doctrinas científicas, en pro del cultivo de la especie. Así como Italia fué la primera en revolucionar los principios del derecho penal contemporáneo al impulso de las doctrinas sustentadas por la Antropología en manos de César Lombroso, también en la cuestión de superar o mejorar la especie parece ser la primera en concretar y viabilizar mejor las normas que han de informarla, de tal modo que resulten de eficiencia práctica mucho más consonante con las raices del problema.

De tal modo, soy de los que opinan que son mucho mejores los procedimientos de ésta nación implantados a ese respecto, que los de los Americanos Unitarios, Franceses, Suizos etc.; según se observará seguramente y muy apesar de los magníficos esfuerzos sabiamente organizados, según expliqué en artículos anteriores y precisamente en alusión a Francia y los Estados Unidos.

El Ministerio del Interior Italiano tiene bajo su protección y en cumplimiento de leyes muy severas, la protección de la madre y de la infancia; el de Instrucción Pública el estudio y educación de los anormales físicos y psíquicos; el de Justicia, la prevención de la delincuencia de los menores; el de Economía Nacional, los estudios sobre fisiología del trabajo y orientación profesional; finalmente, el de la Guerra, la corrección y análisis de las anomalías constitucionales de los individuos del ejército. Añádase a ésto la creación de Dispensarios para la investigación, selección, y corrección y cura de los niños y adolescentes empeñuecidos en el cuerpo y en el espíritu, enviando consecuentemente a los que así lo ameriten, a distintas instituciones aplicativas. Modelo de ciencia y organización de éste tipo de Dispensarios, es el que funciona bajo la dirección del eminente profesor Nicola Pende, de la Universidad de Génova y como anexo dicho dispensario a tan alto centro docente. Según se sabe, es el profesor Pende, personalidad de reconocido renombre universal.

Ahora, veamos sobre que bases se sustentan los Institutos de referencia y cuales son en síntesis los objetivos a perseguir según la cuestión cuyos términos generales he indicado.

Hasta el presente, las grandes cruzadas higiénicas, como en las luchas contra la Tuberculosis, el Cáncer, la Delincuencia de los Menores, el Alcoholismo, la Locura etc., estaban orientadas en el principio esogenético de defenderse de sus causas patógenas o del ambiente; pero todo el moderno concepto endogenético o constitucional de cada individuo, ha modificado el aspecto o el procedimiento combativo, según ésto, es el organismo el que hace la enfermedad y solamente si hay predisposición hacia ella por condiciones hereditarias o congénitas, agravadas por motivos dañinos del ambiente, es cuando llega a producirse la enfermedad. Tal concepto de la constitución orgánica impone también nuevo procedimiento al problema médico social; es decir nuevas orientaciones que sustituir al pasado, para completar y asegurar con estudios metódicamente racionales, el maximun de provecho.

En una palabra, es la Política Biológica, así denominada por el propio Nicola Pende.

De que sirve propagar entre las gentes medidas colectivas y uniformes de defensa higiénica, v. gr. contra la tuberculosis ó la locura, si está bien demostrado hoy, que cada individuo tiene su predisposición positiva o negativa hacia determinadas enfermedades, según la arquitectura físico-química de su constitución, que cada individuo tiene por éste hecho sus particulares defensas protectivas, porque, generalmente en la tuberculosis y en la locura, la primera desde la infancia, la segunda desde el momento de la concepción del individuo, el enemigo insidioso está en el interior del organismo y no en el exterior.

Es tiempo que la higiene colectiva ceda el primer puesto a la higiene individual y ésto puede originarse mediante una ciencia la cual ha nacido de la clínica médica general y florece en todos los centros universitarios más adelantados del mundo; la ciencia de las constituciones y del crecimiento de los organismos humanos, en condiciones normales y anormales; ciencia que comprende el estudio de las medidas correctivas y curativas de todas las desviaciones y de todas las anomalías, de todas las predisposiciones de la máquina humana, corporea y psíquica.

A ésta ciencia la llama Pende Biotipia o ciencia de los biotipos humanos, de las manifestaciones vitales de orden morfológico o de orden humoral químico y psíquico. Es la antigua y hoy renovada doctrina de las constituciones, de los temperamentos y de los caracteres. De otra fase parte la Auxología (Godin) o ciencia del crecimiento, que se extiende desde el nacimiento hasta la plena perfección física y psíquica del individuo, la cual no se detiene o completa, como se cree a los 20 o 25 años, ella llega hasta casi los 40 años.

Dejando aparte las valiosas aplicaciones que tal concepto sugiere en la medicina y la higiene; no será difícil preveer sus avances propulsores en el campo de la Filosofía, de la Pedagogía o de la Sociología; de ahí según dije, el nombre de Política Biológica, con tanta propiedad dado a este concepto por el profesor Pende El nuevo aspecto afronta directamente y fuera de toda metafísica, el secular problema de la naturaleza humana y presenta, mediante el estudio de la individualidad, unitaria y morfologicamente considerada, el conocimiento profundo del lado morfológico y del lado psicológico; aplicándose así el socrático y máximo principio de sabiduría; conocerse a sí mismo.

(Continuará).

La Víbora Febrero 1932.

INFORMACION CATOLICA

EL RADIO HA SIDO EMPLEADO COMO MEDIO DE DIFUSION Y PROPAGANDA DE LA OBRA DE LAS MISIONES PARROQUIALES

La Obra de las Misiones Parroquiales viene aprovechando este moderno medio de divulgación; el radio, para su propaganda. Desde la **Hora Católica**, que fundara y dirige el P. Ramón de Diego, los primeros domingos de febrero, la Comisión de la Obra de las Misiones Parroquiales organizó una charla misionera precedida y seguida de un cántico de Misión.

La pronunciada el pasado domingo por Mons. Eustasio Fernández fué muy encomiada por lo sincera y sentida.

El próximo domingo la pronunciará el Rvdo. P. Francisco Romero en forma de diálogo sobre «Los actos de la Misión». Dada la pericia que para estos trabajos literarios ha demostrado el P. Romero bajo los conocidos pseudónimos de Juan del Cerro y el doctor X, tenemos la seguridad que las escenas puebleriles que nos ofrezca el domingo desde el micrófono han de ser algo muy bueno.

Como los domingos anteriores el coro mixto infantil de la iglesia de la Merced interpretará el ¡Oh Virgen Santa! y el ¡Oh dulce Jesús mío!, dos piezas musicales de hondo sabor misional.

Fructuosa labor de las Misiones parroquiales.— Regla, Bayamo en Bauta, Nazareno en Mayagua, Las Cañas en Artemisa, Candelaria, Güira de Melena y otros poblados han sido misionados en la semana pasada.—Otros tantos estan recibiendo la misión en la semana actual.

Hermosa labor la realizada la semana pasada por las Misiones Parroquiales; que continúan recorriendo los poblados de las diócesis de la Habana y Pinar del Río.

El fruto obtenido por los PP. Castor Apraiz y Aranguren en Regla, ha sido muy abundante Un día asistimos a los actos de la noche y fué verdaderamente consolador ver la iglesia llena, solamente de hombres, atentos y curiosos por oír al Padre Apraiz, pasando de 400 los asistentes.

Duró la misión del 7 al 14 de febrero y de ella daremos relación aparte.

Mientras, otros dos grupos de PP. Franciscanos han misionado la parroquia de Candelaria, y algunos de los barrios de Jaruco, donde llevan ya tres semanas de misión. Los PP. Emiliano Martín y Juan Arandigoyen, Hijos del Inmaculado Corazón de María, han misionado en la semana del 7 al 14 el poblado de Nazareno perteneciente a la parroquia de Managua, donde consiguieron que un grupito de niños se acercaran por primera vez a la comunión, que seis matrimonios se hiciesen por la Iglesia y que cincuenta y dos personas mayores se acercasen a la sagrada Comunión. A pesar de lo apartado y abandonado que religiosamente está el barrio del Nazareno, los frutos de la misión han sido relativamente abundantes.

Otros dos PP. Hijos del Inmaculado Corazón de María misionaron el poblado de Las Cañas, perteneciente a la parroquia de Artemisa, que ha sido misionado este año muy intensamente, gastando en ella los misioneros siete semanas. De esta misión prometemos una informacion interesante.

Los PP. Pasionistas misionaron la semana pasada la parroquia de Güira, y los PP. Dominicos continuaron misionando en la parroquia de Bauta. Mientras el P. Ribera, cuya visita hemos recibido en este centro misional, ha terminado sus misiones en San Luis, para empezar en Dimas durante un mes y medio seguido.

La semana actual continúa la evangelización; el P. Apraiz está misionando la parroquia de Casablanca; los PP. Paules Urbano Vian y Gregorio Arnaiz, empezaron el domingo en el reparto Las Cañas, de la parroquia de Calabazar; los PP. del Inmaculado Corazón de María, misionan el último poblado de Artemisa; el P. Constantino Uglade, Pasionista, y otro compañero trabajan en el poblado del Gabriel, de Güira de Melena; el P. Ribera recorrerá la parroquia de Dimas; los PP. Dominicos terminaron la de Bauta y Hoyo Colorado.

La próxima semana, 21 de febrero, los PP. Paules Esteban Maestrojuán y León Barrio, darán comienzo a la misión de San Felipe, y después a la de Quivicán: el P. Chaurrondo irá a Yaguajay, donde empleará tres semanas en misionar algunos de los barrios de aquella parroquia.

Así va la Obra de las Misiones, bendecida de Dios y de los Prelados, apoyada por los católicos generosos, y aprovechada por los pueblos.

Obra que representa muchos gastos y que necesita la ayuda economica de todos los cristianos conscientes.

Las limosnas pueden dirigirse al Arzobispado, o a la Iglesia de la Merced.

DIA 19 DE FEBRERO

Este mes está consagrado a la Purificación de la Santísima Virgen.

* * *

JUBILEO CIRCULAR

Su Divina Majestad está de manifiesto en la Iglesia de Nuestra Señora del Pilar.

* * *

TEMPORAS

Ayuno con abstinencia

Santos Alvaro de Córdoba, dominico, y Conrado, confesores; Gabino, Publio y Marcelo, mártires.

* * *

San Alvaro de Córdoba, confesor.

Nació en la ciudad de Córdoba, de la excelentísima casa de los Duques de este título.

Criaron a San Alvaro con mucho esmero y como se hallaba dotado de un talento extraordinerio, hizo en breve tiempo grandes progresos en sus estudios.

Siguiendo nuestro Santo las inspiraciones de su alma, entró religioso del orden Dominicano. Dedicáronle a la predicación, y desde la cátedra del Espíritu Santo, defendió maravillosamente a la Iglesia, confundió los herejes, desterró los errores y redujo al camino de la salvación a no pocos extraviados.

Habiendo llegado San Alvaro a la edad de setenta años, murió colmado de merecimientos día 19 de Febrero de 1430.

Dios acreditó con seales prodigiosas la gloria de su fidelísimo siervo.

LA CANONIZACION DEL BEATO ALBERTO MAGNO

La Egregia Orden de Predicadores está de plácemes porque uno de sus más ilustres hijos, el B. Alberto el Grande ha sido recientemente adornado con la aureola de los Santos y proclamado Doctor de la Iglesia Universal. La Bula de Canonización expedida a principios del pasado mes de Enero, señala el día 14 de noviembre, fecha en que murió, para celebrar su fiesta en toda la Iglesia. Contiene dicha Bula un hermoso sumario de la vida admirable del nuevo Santo, que se distinguió, no solamente por sus grandes virtudes sacerdotales y episcopales, sino también por sus vastos conocimientos en las ciencias eclesiásticas y en las más variadas del mundo natural, como astronomía, cosmografía, meteorología, climatología, física, mecánica, arquitectura, zoología, botánica, agricultura, navegación y aun las artes textiles.

Como oportunamente lo indica la misma Bula, la vida de San Alberto, en quien vemos tan preclaramente hermanadas las virtudes heroicas con la ciencia más vasta de su siglo, es una prueba más de la armonía que existe entre la Fe y la Ciencia.

(De la «Revista Católica», el Paso, Texas, U. S. A., del 7 de febrero de 1932.)

MAGNESIA SARRÁ

Sabrosa-Espumante-Anti-Acida. Inmediatamente alivia: Jaquecas, Mareos, Acedías.

ASEGURE UN DIA FELIZ

Todas las mañanas tome una cucharada

DROGUERIA SARRÁ — LA MAYOR

NOVENA A SANTA RITA SOLO PARA HOMBRES

El domingo 21, a las ocho y media de la noche, novena para solamente hombres, a Santa Rita de Casia.

Predicará el R. P. Fray Jesús Fernández, de la esclarecida Orden de San Agustín.

Desarrollará el siguiente tema: «El Matrimonio.»

El párroco del Santo Cristo, R. P. Fray Lorenzo M. Spirali, O. S. A., invita a todo hombre de buena voluntad.

El domingo 14, en que dió comienzo este novenario, asistieron muchos centenares de hombres.

El Padre agustino Fray Jesús Fernández, combatió enérgicamente el vicio de la impureza que aniquila a la sociedad, proclamando los bienes de la Castidad conforme al estado social del individuo.

Se le escuchó por gran multitud de hombres con sumo respeto.

DR. P. M. SOUZA

Garganta, Nariz y Oidos. Hospitales de New York, Viena, Budapest, Habana. San Lázaro 226, de 3 a 4

ACTOS CATOLICOS QUE SE ANUNCIAN PARA HOY

EN HONOR A JESUS CRUCIFICADO.—En Reina celebra la Congregación de Jesús Crucificado y su Madre Dolorosa, el Tercer Viernes, en preparación al «gran Viernes», en el cual se consumó nuestra Redención: el Viernes Santo.

A JESUS NAZARENO.—Se celebran solemnísimos cultos en San Francisco, Nuestra Señora del Carmen, Jesús, María y José, San Nicolás, Cerro y en la parroquia del Cano, a Jesús Nazareno de Arroyo Arenas.

VIA-CRUCIS.—En todas las iglesias, ejercicio del Vía Crucis.

En todos los templos, el piadoso ejercicio del Vía Crucis, con sermón.

A SAN JOSE.—Hoy, día 19, está consagrado a San José, celebrándose en su honor solemnísimos cultos en los templos, por las respectivas asociaciones del Santo Patiarca.

EL JUBILEO CIRCULAR.—En la iglesia Nuestra Señora del Pilar.

La misa del sacramento, a las 8 de la mañana.

La reserva a las cinco p. m.

CONFERENCIAS PARA SOLAMENTE HOMBRES.—En la iglesia parroquial de Casa Blanca, conferencias para solamente hombres, a las nueve menos cuarto de la noche, por el Muy R. P. Fray Castor Apraiz, Consiliario general de los Padres Franciscanos en Cuba.

EN HONOR DE CRISTO POBRE. —En la capilla del Dispensario Nuestra Señora de la Caridad, sita en los bajos del Arzobispado, solemne función a las cuatro p. m. en honor de Cristo Pobre.

Predica el Padre Nicanor Cortina, director de la Congregación de Cristo Pobre.

AYUNO Y ABSTINENCIA. — Hoy es día de ayuno con abstinencia de carne.

El ayuno obliga a los veintiún años y concluye a los sesenta.

La abstinencia da comienzo con el uso de la razón.

VARIOS CULTOS QUE SE ANUNCIAN PARA MAÑANA

CONFERENCIAS PARA SOLAMENTE HOMBRES.—En la parroquia de Casa Blanca, conferencias para solamente hombres a las nueve menos cuarto, por el Padre Castor Apraiz, O. F. M.

EL JUBILEO CIRCULAR.—En la parroquia del Pilar, el Jubileo Circular.

La misa del Sacramento, a las 8 de la mañana.

La reserva, a las cinco de la tarde.

A LA VIRGEN MARIA.—En todos los templos, misa y salve cantada en honor a la Santísima Virgen María.

EN PRO DE 500 NIÑOS POBRES DE MARIANAO

Amigo: Más de quinientos niños pobres de nuestra parroquia de Marianao se están preparando diariamente para recibir su primera Comunión en el día 12 de marzo.

Estos pequeños amigos de Jesús, son pobres, pobrísimos de bienes materiales. Siempre han carecido de lo más indispensable para la vida. Ahora viven momentos de trágicas miserias... Semidesnudos, descalzos, famélicos y hambrientos, acuden a oír las lecciones diarias.

Nuestra pena ante sus dolores es más grande cada día... Y si pensamos que así con sus ropas rotas y sus zapatos destrozados van a acercarse a Jesús en el día que debiera ser para ellos de completa felicidad... ¡Cómo sufren nuestros corazones!...

Mas esperamos en nuestros amigos, en los amigos de los pobres y desamparados niños, en los amigos de Cristo Jesús.

Ellos vestirán, calzarán y ayudarán a completar la alegría de esos pequeños en el día hermoso de su primera unión con el Hijo de Dios.

Y los niños, agradecidísimos, rogarán por sus bienhechores.

Amelie Silverio, Samá 10, presidenta de la D. Cristiana.

SEGUNDA CONFERENCIA DE LOS CABALLEROS DE COLON

El próximo domingo, a las diez y media de la mañana, se celebrará en el salón de actos de la iglesia de San Francisco, sita en Aguiar 87, la segunda conferencia dominical, organizada por el Consejo San Agustín número 1390 de la Orden de los Caballeros de Colón.

Versará sobre el siguiente tema: «San Ambrosio (340-397) Obispo de Milán. Modelo de obispos cristianos. Administrador. Hombre de Estado, orador, pacificador.»

Esta silueta del gran obispo de Milán, San Ambrosio, la hará el R. P. Felipe de Castro, sacerdote jesuita de vastísima erudición, el cual nos presentará un exquisito trabajo sobre el gran San Ambrosio, que tanta parte tuvo en la conversión de San Agustín.

Invita a estas Conferencias el referido Consejo de Caballeros de Colón, a toda persona de buena voluntad.

Pueden, pues, concurrir cuantas personas lo deseen.

NOTICIAS DE LA VIDA DE SAN JUDAS TADEO

Nació este Santo Apóstol en Nazaret. El Evangelio dice que era primo de Jesús. Fué uno de los primeros que el Salvador escogió para el apostolado. Como primo y vecino del Señor, desde su infancia, tenía con él intimidad cariñosa. En la dispersión de los Apóstoles por el mundo, San Judas fué enviado a predicar el Evangelio a la Mesopotamia, donde hizo inumerables conversiones. Después de haber evangelizado inmensos países por espacio de treinta años, pasó a predicar el reino de Dios a Persia. Ante su presencia temblaron y enmudecieron los demonios que por medio de los ídolos engañaban a los pueblos. Los primeros convertidos en aquella nación fueron el mismo rey con su familia, el general, jefes y la mayor parte de su ejército. Indignado de esto los magos y sacerdotes de los ídolos movieron al populacho contra el Santo Apóstol, el cual martirizaron cortándole la cabeza. Su cuerpo fué trasladado a Roma más tarde y después a Tolosa de Francia, donde es venerado en la Iglesia de San Saturnino. A causa de confundirle, por razón de su nombre, con el traidor Judas, es nuestro santo patrón de los que injustamente han perdido su honra, o sea de los calumniados, y es también patrono y abogado en los casos desesperados. El pueblo de Cuba y en particular el de la Habana le rinde culto de devoción y veneración, profesándole particular devoción en la Iglesia Parroquial de Bauta (Hoyo Colorado) en donde se celebran cultos perpetuos todos los jueves, domingos y días 28 de cada mes con misas en su altar y novenas a continuación de la misa y a las cinco de la tarde los días indicados y a donde acuden innumerables devotos a visitarle diariamente, estando la Iglesia abierta desde las 7 a. m. a las 8 p. m. y de donde salen sus devotos favorecidos por sus innumerables favores.

FIESTA EL DOMINGO, 21, EN LA IGLESIA DE LA CARIDAD

La Muy Ilustre Archicofradía del Santísimo de la Parroquia de la Caridad, celebrará el domingo 21 del actual, la función reglamentaria con Misa de Comunión a las 7 y media a. m. Misa solemne, a las 8 y media con orquesta y sermón Después de la misa, exposición procesión, bendición y reserva.

El Rector doctor Jesús Oliva Viñals, encarece a los cofrades la asistencia.

FARMACIA Y DROGUERIA TAQUECHEL

DE TURNO LOS VIERNES

TELF A-2141 — OBISPO 27

FARMACIA DROGUERIA DE "JOHNSON"

DE TURNO LOS LUNES

Obispo Nº 30 TELEFONO-A-2129.

LA MAYOR — 35 EDIFICIOS — 700 EMPLEADOS

SARRÁ DROGUERIA — A-8026 A-3641

ABIERTA TODOS LOS DIAS — TODA LA NOCHE LOS MARTES

COMPAGNIE GENERALE TRANSATLANTIQUE

LINEA FRANCESA-FRENCH LINE

VAPORES CORREOS

SALIDAS PARA NEW YORK:

«FRANCE» .. .. 5 Marzo

SALIDAS PARA BERMUDA, NASSAU y NEW YORK:

«FRANCE» .. .. 15 Marzo
«FRANCE» .. .. 30 Marzo
«FRANCE» .. .. 12 Abril

SALIDAS PARA CORUÑA, GIJON SANTANDER y ST. NAZAIRE:

«MEXIQUE» .. .. 8 Mayo
«ESPAGNE» .. .. 12 Junio
«MEXIQUE» .. .. 11 Julio

SALIDAS PARA GALVESTON y VERACRUZ:

«MEXIQUE» .. .. 27 Abril
«ESPAGNE» .. .. 28 Mayo
«MEXIQUE» .. .. 30 Junio

LINEA DE NEW YORK AL HABRE Y PLYMOUTH

Línea de NEW YORK a VIGO, CORUÑA y LE HAVRE

En esta Agencia se expiden pasajes por estas Líneas

PARA MAS INFORMES DIRIGIRSE A

ERNEST GAYE

O.REILLY 9. — APARTADO 1090. — TELEFONO A-1476. — HABANA

Farmacias de Turno

VIERNES

HABANA

P. Varela y Salud: U-6840	U-2882
Escobar y Peñalver	M-5450
J. C. Zenea 230	U-1818
Lamparilla y Villegas	M-5738
Zenea 145	U-7018
Gral. Manuel Suárez y Oquendo	U-6936
Gral. Aguirre y Raimundo Cabrera	M-4040
Amistad y San Miguel	M-4077
Ave. Menocal y S. José	U-7074
R. M. de Labra y Esperanza	M-5211
Pi y Margall 27: A-2141	A-2142
Ave. de la República y F. Andrade	U-6774
Gral. Quintín Banderas y Corrales	M-4666
P. Varela y Corrales	M-5427
M. Gómez 2	M-9400
Finlay y Soledad: U-6729	U-2967
Zenea y Monserrate (M. Gómez): M-2277	M-4546
Fernandina No. 77	M-5365
Leonor Pérez 85 esquina Ave. de Bélgica	M-4129
Ave. de Italia 7	No tiene
Fco. Aguilera 67 esquina S. Nicolás	A-2345
S. Rafael y Campanario	A-3322

VEDADO

Calle 23 y J	F-6100
Calle 17 entre F y G	F-6222
Calle 2 entre Zapata y 31	F-6002
Calle M y 13	F-6213
Ave. Wilson 111	F-6200
Calle 18 ent. 14 y 16	F-6211

VIBORA

10 Octubre 614: I-7586	I-7212
Pocito y Reyes	X-2351
10 Oct. 801 esq. Paco	I-2666
E. Palma 59	I-7591
S. Mariano y Figueroa	I-4333

J. DEL MONTE Y S. SUAREZ

S. Suárez y Serrano	I-7609
10 Octubre y Rodríguez	X-2744

LUYANO

M. F. de Castro 113	X-3067
M. F. de Castro 48	X-2348
Rosa Enrique 50	X-3939

CERRO

Salvador y Bellavista	I-7618
Calzada Cerro 440, letra C	M-4230

NOTA.— Este grupo deberá prestar el servicio público todo el día y la noche de los domingos, fiesta y duelo nacional siguientes: Enero 1; Febrero 7; Marzo 20; Mayo 1 y 20; Junio 12; Julio 24; Septiembre 4; Octubre 16; Noviembre 27.

M.E.C.D. 2016

JACK DEMPSEY DETENIDO EN SU "COME BACK" POR LEVINSKY EN CUATRO ROUNDS ANOCHE

MANANA SERA EL ENCUENTRO DE EL FILLO-SANTANA EN MIRAMAR

Ambos muchachos se han preparado a la campana y el match será de lo mejor estando marcado a ocho rounds. «Chocolatico Reglano» se las verá en otro estelar con Ramón Martínez

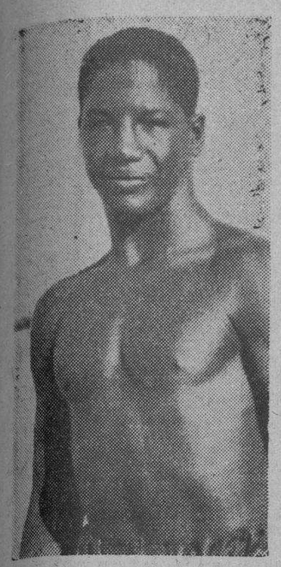

CHOCOLATICO REGLANO, noqueador de Coego y Luis Kid Aguiar, peleará mañana con Ramón Martínez a seis rounds en Miramar Garden.

En vísperas del sensacional encuentro Echevarría-Santana, todos los comentarios giran alrededor de la forma en que ha de ocurrir el desenlace, y la mayoría de los críticos están de acuerdo en que «habrá knock out» antes del quinto round, no obstante haberse señalado el límite de ocho para ese choque de dos de los mejores bantan weight que hay actualment een el patio.

La condición esencial del bout es que los contendientes podrán hacer hasta 115 libras y mientras los partidarios del tremendo zurdo aseguran que en ese peso su muchacho es invencible, los que han visto ultimmaente a Jim Echevarría garantizan que jamás se ha encontrado en las condiciones de hoy, cuando su peso ha subido alrededor de 116 o 117 libras y que con 115 es un 25 por ciento más efectivo que con 111 o 112 como se vió precisado a pelear anteriormente.

DOS PUNCHES DEMOLEDORES

La juventud de Echevarría y la de Santana, la vida metódica y ordenada que ambos practican y la fuerte constitución que exhiben los dos pequeños rivales, pudiera brindar un mentís a las creencias de un desenlace por la vía del sueño. Cuando aun no era lo fuerte que es hoy, pues estaba en su desarrollo, El Fillo resistió el embate de la izquierda terrible de Santana y reaccionó vigorosamente. El zurdo, por su parte, que ha progresado mucho en estilo y en defensa, fué víctima de una hemorragia que le impidió continuar desarrollando su velocidad y todos los factores de uno y de otro contribuyen a hacer más incierta la designación previa de un vencedor. Son dos fuerzas muy equilibradas que pudieran neutralizarse al chocar.

El joven Chocolatico Reglano. A semejanza de Paul Berlenbach, pero con la diferencia favorable a nuestro compatriota de que sus adversarios fueron hombres de gran calibre, el ultramarino está tejiendo una cadena de nock outs, cuyos dos primeros eslabones fueron Joe Coego, el formidable español y Luís Kid Aguiar, a quien nadie pudo enviar a dormir en tan poco tiempo. Dos minutos requirió Chocolate Reglano para acabar con ambos.

Su rival del Sábado por la noche en Miramar Garden, en la pelea semifinal del programa es Ramón Martínez, gran asimilador y defensivo, ante quien parece inminenté que termine la sesión de knock outs del reglano.

El programa se iniciará con un preliminar entre Kid Barcelona y Tomás Barredo. El primero Sparring Partner del Fillo, es uno de los mejores de su peso y en cuanto a Barredo no hay que hacer su elogio.

Julián Miravé peleará con el peligroso polaco Benjamín. Esta será una batalla sangrienta en la que el español va a la revancha de lo que se juzga una decisión poco justa.

La reaparición de El Carpintero, Pedro Gazmuris, contra Ramón Molina, es otra de las notas de interés del programa que no obstante su calibre será a la base de ochenta centavos las gradas y peso y medio los ringside.

Cuco Sánchez, a solicitud de los contendientes del star bout, será el tercer hombre en el ring para la pelea oficial.

DON LEON SE APUNTO OTRO BUEN TRIUNFO

Ganó la justa estelar en el programa de Hialeah. Partió al frente y se mantuvo bien

NEW YORK, febrero 19.—AP.—Don Leon, el veterano relámpago del Oeste Central, que tantos segundos y terceros lugares ha ganado pero que solo ha ganado una vez este invierno, hizo una de sus buenas carreras hoy y venció a un pequeño pero selecto field en el Palatka Handicap, en Hialeah Park.

Llevando las sedas de R. W. Collins, Don Leon saltó de la tira como una bala, ahorró terreno en las curvas y luego demostró su natural valentía para derrotar a Panatian de George D. Widener, por medio largo. Vander Pool, de W. M. Moore el favorito que cargó con el mayor peso de 126 libras, fué vencido por tres largos para el segundo lugar.

Con Panetian forzando el paso, Don Leon hizo los seis furlongs en 1.11 2-5, cargando 113 libras. Pagó $7.90 por cada $2 00.

Los resultados de Hialeah fueron:

PRIMERA CARRERA
Foreig Play 43.10 15.10 5.80.
Move Along 3.50 2.70.
Fair Blanche 3.30.

SEGUNDA CARRERA
Modesto 9.60 3.10 3.00
Via Appia 2.60 2.90
Dusky Dame 2.90

TERCERA CARRERA
Silver Lake 34.00 21.30 7.20
Miss Avondale 14.50 4.60
Black Dove 2.60

CUARTA CARRERA
Please 5.20 3.50 2.60
Salisbury 6.10 4.20
Glenside 4.40

QUINTA CARRERA
Don Leon 7.90 4.20
Panetian 3.70
Vander Pool ——

SEXTA CARRERA
Coots 12.10 4.70 3.00
Calgary Kay 3.10 2.30
Sun Teatime 2.80

SEPTIMA CARRERA
Phantom Rock 15.30 5.50 3.20
Broadway Lights 4.10 2.80
Brooksie 3.10

EMBARCA MAÑANA, MIKE RUMBO A LA FLORIDA

Por la vía de los cayos embarca mañana rumbo a la Florida el asistant coach de Gaby Street, Miguel Angel González que va a reportar al campamento de prácticas de los Cardenales en Brandenton, Florida. Lleve feliz viaje y obtenga tantos éxitos como merece el querido player criollo, son nuestros más fervientes deseos.

LLEGARA HOY DE NEW YORK, EL BOXER AMATEUR «PANCHON» MARTINEZ

Hoy llegará a la Habana, a bordo del «Orizaba», de la Ward Line, el joven boxeador cubano, Panchón Martínez, que acaba de ofrecer una eficiente demostración en la ciudad de New York entre los pugilistas amateurs. Panchón será presentado al público de Regla mañana sábado por la noche, en el Teatro Regla y después será llevado al Miramar Garden para ser presentado antes de la pelea del Fillo y Santana.

RUTH EN GRAN FORMA

El Babe luce en admirables condiciones para la próxima temporada de base ball. Está pesando 225 libras, que es su promedio favorito, y tiene mejor semblante que un boxer que acaba de matar su primer antojo, después de haber ganado una pelea muy difícil.

Ruth debe éstas condiciones a los solícitos cuidados de Artie McGovern, dueño de uno de los gimnasios más famosos de New York, quien se encarga de mantenerlo en training durante todo el Invierno.

Gracias a McGovern ,el Bambino no desapareció del base ball en 1925 y ha podido ganar muy buenos sueldos en los últimos años. Artie fué quien «le devolvió la vida» después de su famoso slump de 1925, cuando cayó enfermo varias veces, bateó menos de trescientos, fué multado en 5,000 pesos por Miller Huggins y resultó suspendido indefinidamente por el Juez Landis.

SAMMY MANDELL OPINA QUE CHOCOLATE ES EL PELEADOR MAS NOTABLE DEL MOMENTO

Estima que a medida que vaya redondeándose, llegará a convertirse en un hombre invencible. Mandell ya no es la sombra de lo que fué. Dempsey todavía tiene punch

(De nuestra Redacción en Nueva York. Por el Hilo Directo). Febrero 18. Sammy Mandel, uno de los campeones más hábiles que la división lightweight haya tenido probó en su «comeback» esta noche en Daytona Beach que todavía retiene su anterior precisión y su «jab» izquierdo, pero sus piernas han perdido aquella gracia y aquel ritmo que sabían sacarlo de apretos complicados, anteriormente.

Mandell, a los 27 años de edad es ya un veterano del ring; uno de esos «Has Bens» como en el lenguaje del sport se llaman a los que fueron gran cosa anteriormente y hoy solo son sombras pasajeras que no constituyen peligro alguno.

Después de su pelea con un muchacho desconocido de Georgia, Sammy me decía: «Es imposible vencer al tiempo. Cuando se van las piernas se va el espíritu. Uno trata de boxear pero le falta algo que uno mismo no puede explicar pero que falta y la falta se va haciendo más notable cada instante a medida que la pelea progresa».

Aprovechamos la oportunidad para preguntar al ex campeón su opinión sobre los peleadores grandes de la actualidad. «El mejor de los presentes es el Kid Chocolate—me dijo, el cubano tiene la combinación que todos ambicionan: punch y genio. Sabe boxear y sabe pegar. Al redondearse un poco, de modo que cobre mayor fuerza, el Kid será uno de los más grandes peleadores en todas las épocas del boxeo. Lo vi pelear en Nueva York contra Kid Berg y aunque en momentos parecía cansado. en los instantes en que estaba bien lucía como un ser maravilloso. Creo que tiene un corazón muy grande, y creo que sabe manejar sus «Dukes» como el mejor. Chocolate tiene un porvenir brillante por delante y de él depende todo».

Le preguntamos si creía que Jack Dempsey podría volver a ocupar un lugar prominente en el ring. «Dempsey no volverá a hacer una pelea importante—dijo Mandell. «Lo vi pelear en una exhibición de cuatro rounds contra un gigantón que nunca hubiera podido ser ni siquiera sparring partner del Dempsey antiguo. Jack tiene todavía su punch tremendo. Pero no la agilidad antigua.

«Hoy Dempsey sería muy fácil de herir por un peleador ligero. Convengo en que Dempsey no ha perdido tampoco su criterio sobre distancia y tiempo. Pega donde quiere y cuando quiere, pero le falta la ligereza antigua; aquella animosidad que convertía todas sus peleas en carnicerías; hoy Dempsey es un peleador benigno que se mueve casi automáticamente y si tuviera por delante a un peleador ágil el pobre Jack estaría como un barco al garete.

«Anteriormente era una delicia observar el trabajo de pies de Jack Dempsey. Hoy es una agonía. Jack se ha conservado muy bien. Su cuerpo tiene todavía toda la esbeltez anterior. No tiene grasa ni carne superflua.

«Creo que, una pelea entre Dempsey y uno de esos jóvenes que comienzan ahora resultaría mal para el ex-campeón. Pero no quiero creer que Dempsey aceptaría una pelea con Steve Hamas, Max Schmeling o Ernie Schaaf por ejemplo. Por el contrario creo que Dempsey podría vencer todavía a Jack Sharkey porque Sharkey no es hoy lo que fué en 1927. Sharkey hoy no podría pelear con tanto esplendor como entonces. Y Dempsey todavía tiene el punch demoledor que acaba con los deseos de hombres de más corazón que Jack Sharkey».

Wilbert Robinson, el robusto expiloto del Hato de Brooklyn me decía el día que pasé con él en su estancia en las Carolinas que consideraba a Jim Bottomley, el gallardo jugador de primrea base de los Cardenales, como uno de los mejores bateadores de la Liga Nacional. «Jim, Babe Herman. Hack Wilson, Kiki Cuyler, Chuck Klein, y tal vez Bill Terry y Chick Hafey son los mejores sluggers de la Liga Nacional,—decía Robinson. «Pero los mejores bateadores están sujetos a esos invernazos que atribulan a los managers, al público y arruinan a los mismos jugadores.

«Cuando esos momentos vienen durante una serie mundial el jugador se amilana y pierde su espíritu combativo. Ahí está el caso de Jim Bottomley en la serie de 1930. Cuando todos los ojos estaban puestos en su bate, dejó de batear; entró en uno de esos invernazos largos (slumps) y Bottomley quedó tan humillado que se enfermó.

«Esos slumps duran a veces toda una temporada; otras veces duran solamente algunos meses. Recuerdo a Sam Crawford que cuando llevaba 13 años jugando tuvo un slump largo y repentinamente se encontró a sí mismo y en 1911 tuvo su mejor año pegando a razón de .378 por la temporada. Tris Speaker tuvo invernazos que duraron todo un año y repentinamente salía de ellos y una vez batió a Ty Cobb en el campeonato. Lajoie igualmente tuvo un slump que duró varias temporadas y repentinamente volvió a batear con la brillantez anterior.

«Jake Daubert fué a batear por 25 veces consecutivas sin lograr pegar un solo hit, repentinamente entró nuevamente a batear y entonces fué admirable. Rogers Hornsby mismo tuvo uno de esos slumps largos el año pasado y el caso de Hack Wilson es todavía demasiado reciente para que se olvide. Observe a Hack Wilson este año después del slump del pasado y verá la diferencia.

No hay bateador que pueda estar libre de esos invernazos. El mismo Babe Ruth los tiene frecuentemente. Creo que yo era uno de los mejores bateadores de mis días, y tuve slumps larguísimos que me desanimaban tanto que hasta intenté dejar el juego para siempre. Repentinamente volvía a batear y con ello volvía el entusiasmo. Creo que el mejor remedio para el «slump» es dejar que el jugador descanse por largo tiempo. El descanso y el recreo despierta nuevamente el sistema y prepara el jugador para nuevas proezas haciéndole olvidar el decaimiento que causó el slump que no es otra cosa que un decaimiento físico general».

Si las palabras de Robinson con respecto a Hack Wilson resultan una profecía, Brooklyn tendrá en 1932 uno de sus mejores años.

Porque pocos teams de la Liga Nacional tienen una combinación de sluggers como la de Brooklyn: Babe Herman, Lefty O-Doul, Johnny Frederick, Hack Wilson y Glenn Wright. Añádase a esos muchachos a otros players como Del Bissonette, Lombardi y López y se tendrá una combinación excelentísima de muchachos que batean más de .300 en conjunto.

Si los pitchers trabajan bien Brooklyn realmente deberá presentar una batalla digna de observarse este año.

JACK DEMPSEY FUE DERROTADO POR DECISION

Fué una brava pelea en la que Levinsky sacó la mejor parte y la presenciaron 23,322 personas

CHICAGO STADIUM, febrero 18. (AP.)—El «come back» de Jack Dempsey se estrelló contra una infranqueable muralla esta noche.

El «viejo asesino de Manassa» perdió una decisión extraoficial después de cuatro furiosos rounds de rudo golpearse, con King Levinsky, a quien se le acreditó el haber superado al ex-campeón heavy weight.

Una concurrencia de 23.323 personas presenció la exhibición a cuatro rounds.

La batalla titulada «exhibición», fué una batalla de dos encarnizados enemigos. Se pegaron por todo el ring, con Levinsky llevando la ofensiva, pero incurriendo en reprimendas por agarrar a su contrario.

Dempsey continuamente se movió y pegó con su antiguo estilo, intentando colocarse a corta distancia para infligir castigo al cuerpo Levinsky no demostró temor en cambiar golpes con el ex-campeon y recibió una tremenda ovación cuando salió del ring.

El combate fué tan terrible que Dempsey y Levinsky siguieron golpeándose después de sonar la campana final.

Dempsey pesó 190 libras, dos y media menos de las que hizo cuando se enfrentó con Tunney en 1927, mientras Levinsky llegaba a 196.

YOUNG TERRY VS. CHICK DEVLIN, ESTA NOCHE, EN MADISON SQUARE GARDEN

NEW YORK, febrero 18.—AP.—Young Terry, el fuerte pegador de Trenton N. J.(y Chick Devlin, middle weight de Vancouver, se enfrentarán mañana en el bout estelar del programa semanal del Madison Square Garden, cuatro matches a 10 rounds figura en el programa.

Eddie Ran y Billy Townsend de Vancouver, un par de welter weights que ofrecieron una gran batalla hace pocas semanas y que gozaron de la distinción de ser considerados contendientes a la corona welter hasta que se enfrentaron con Billy Petrolle, tienen anunciado un bout a 10 rounds.

Lew Feldman, feather weight de New York, se batirá con Kid Francis, veterano italiano y Baby Joe Gans de New York, peleará con Eddie Kid Wolfe de Memphis.

SALE MAÑANA EL PRIMER GRUPO DE LOS «YANKEES» RUMBO A ST. PETERSBURG

NEW YORK, febrero 18.—(AP).—El primer contingente de componentes de las baterías de los Yankees saldrá de aquí el sábado por la mañana, con rumbo al training camp de St. Petersburg, Fla.

El coach Paul Kritchell estará a cargo de la trouppe, en la cual van los pitchers Hermidas Auber, Frank Nekola, John Murphy, y Vernon Gómez y el catcher Hom Padden. Todos, menos Gómez, son reclutas.

Otros miembros de la avanzada irán directamente desde sus residencias, debiendo llegar a St. Petersburgh a tiempo para las prácticas iniciales.

El grupo principal, incluyendo al manager Joe Mc Carthy y a los infielders y outfielders, no reportará hasta el día 29.

HOYT PUEDE VOLVER A JUGAR CON LOS YANKEES

No les extrañe que Waite Charles Hoyt, el joven enterrador de Brooklyn, que es un desperdicio del Big Show a la edad de 31 años cuando podía estar en la plenitud de sus facultades, figure otra vez en el equipo de los Mulos de Manhattan.

Dejado en libertad por Connie Mack, manager de los A's, Hoyt se considera todavía con condiciones suficientes para continuar en las Mayores, principalmente en la Liga Americana, y a ese efecto está realizando toda clase de esfuerzos para prepararse como Dios manda en algún training primaveral.

Hoyt ha pedido permiso a «Marse Joe» McCarthy, manager del New York, para «estirar el brazo» en el campamento de St. Petersburgh, Florida, y es casi seguro que Joe, teniendo en cuenta que Henry Johnson puede resultar una pérdida total para el team debido a la operación de apendicitis que va a sufrir dentro de poco, le ofrezca una oportunidad para que demuestre que todavía tiene calibre de Liga Mayor.

«Me gustaría volver a los Yankees—ha dicho Hoyt en Nueva York. Ahí tuve mis mejores años y creo que podría terminar mi carera con bastante éxito. El Brooklyn Dodgers me ha hecho ofertas, pero preferiría continuar en la Liga Americana antes de pasar a la Nacional. Yo conozco a todos los bateadores del joven circuito y creo que todavía tengo «algo» con que poderlos engañar. Todo está en que me den el chance para demostrarlo. Mi salida del Filadelfia me comprendió bastante. Connie no me había dicho que pensase hacer tal cosa. Me envió un contrato con una rebaja grande de sueldo y al rechazarlo, me separó del club. Después le pedí permiso para practicar con la novena en Fort Myer, Fla., pero se ha negado a concedérmelo. No sé qué le pasará.

»Voy a la Florida a practicar con los Yankees y puede que al final del training consiga una nueva plaza en el staff del Coronel Ruppert.»

Hoyt no es ya el mismo Hoyt de 1921, desde luego, pero nadie puede negar que su presencia en el staff Yankees auxiliaría mucho a Joe McCarthy en su afán de conquistar este año el pennat de la Liga Americana.

George Herman Babe Ruth, Sultán del Bate, Espera un Nuevo Triunfo Yankee

Cree el Bambino que los Atléticos no podrán capturar un cuarto pennant consecutivo. Espera mucho de Gómez y Rhodes. Dice que su actuación de 1931 le hace merecedor a un nuevo contrato de 80,000 pesos por temporada. Artie McGovern responsable de sus últimos éxitos baseboleros

«Los New York Yankees han de ganar este año el pennant de la Liga Americana! AND HOW—!»

Esta fué la expresión de George Herman «Babe» Ruth, rey de los jonroneros de las Mayores y sultán del bate en el «Big Show», al hacer hace días su primera aparición oficial en los links del St. Petersbourg Country Club en la Florida.

El gran Bambino, que suele ejercitarse a su manera, jugando distintos «hoyos» de golf al día antes de presentarse definitivamente en el campamento de los Mulos de Manhattan, está entusiasmado ante la perspectiva que tiene los Yankees esta temporada, y parece convencido de que en Octubre agregará un nuevo record mundial a su hoja de servicios , participando en una décima serie mundial.

Ante cuatro cameramen de distintos noticiarios cinematográficos, siete fotógrafos de distintos rotativos yankees, varios periodistas y una legión de curiosos, «The Babe», que no tuvo inconveniente en enseñarle a Henry Lou Gehrig el arte de conectar home runs cuando Henry Lou aparecía como su más fuerte rival en la Liga Americana, discutió las posibilidades championables de su club, y confesó que cualquier cálculo que se hiciese no conducía a otro final que no fuese: los Yankees como campeones del joven circuito.

«Nuestro team debe ganar este año, —dice el Babe, que ha participado ya en nueve series mundiales. Y después agregó: «No digo esto por el hecho de que pertenezco a los Yankees, sino por que entiendo que estamos realmente al borde del triunfo. Poseemos la mejor ofensiva del base ball y nuestro pitching ha de lucir mucho más mejorado que en otras temporadas».

LA COSA SERA FACIL

«It's goin' to be a breeze!» (va a ser un paseíto!)— dice el Babe, y es conveniente afirmar que sus predicciones suelen cumplirse con rara puntualidad.

«Vernon Gómez no estuvo en una racha de suerte en 1931. Es un verdadero lanzador y será el nuevo Herb Pennock de nuestro «staff». Rhodes es otro novato que ha de destacarse este año. Y Pipgras y Ruffing deben registrar las mejores temporadas de sus carreras .Ambos tuvieron que luchar frente a mil inconvenientes el año pasado, pero este año iniciarán la season en la plenitud de sus facultades. En cuanto a Crosetti, puedo decirles lo siguiente. Lo vi trabajar en el Pacífico hace poco tiempo y se me antoja un gran prospecto».

«Los A-s no serán tan difíciles de derrotar como en anteriores temporadas. Casi todos los clubs pierden «algo» cuando han ganado su tercer pennant consecutivo, y los Atléticos ya han pasado esa experiencia. Yo estuve con los Red Sox, que ganaron los pennants de 1915, 1916 y 1918. Y después caímos al sexto lugar en 1919. Con los Yankees he ganado dos veces tres pennants en sucesión, y siempre hemos fallado en el cuarto, a pesar de contar con muy buenos conjuntos. Connie Mack es un gran manager y tiene cinco buenos artilleros en Grove, Earnshaw, Walberg, Simons y Cochrane, pero, eso no le impedirá pasar por la misma experiencia».

ALGO DEL CONTRATO

Cambiando la conversaión, el Bambino enfocó espontáneamente el asunto de su contrato de 1932 y confesó una vez más que los Yankees tendrán que pagarle los 80,000 pesos que pide o trabajar sin su ayuda esta temporada. Esto es lógico y natural hasta cierto punto. Acostumbrado «daddy long legs» a llevar 80,000 pesos a casita todos los años, es muy difícil que pueda aceptar una rebaja de 10,000 pesos en esta época de depresión.

Es lo que dice Ruth: «Si yo hubiera perdido algo de mi habilidad en 1931, cualquier rebaja estaba justificada, pero los records demuestran que el año pasado fuí tan bueno como en 1928, y eso me hace esperar un contrato igual al que tenía».

'Considero la season del año pasado una de las mejores de mi carrera,— sigue diciendo el Babe. Estuve detrás de Gehrig empujando y anotando carreras. Terminé empatado con él en el departamento de los home runs, y quedé cerca de Al Simons en el batting. Todo esto a pesar de haber estado fuera de juego por espacio de tres semanas; que si no llega a ser por ello, le hubiera dado con toda seguridad otro susto grande a mi record de jonrones».

LA BOLA SEGUIA IGUAL

Ruth no comparte la opinión de los que creen que las bolas fueron causantes principales del bajo hitting que registraron algunos bateadores en la última campaña del Big Chow.

«Las bolas eran las mismas de siempre, —dice—, pero todos trabajaron bajo la impresión de que los pitchers estaban favorecidos por las gruesas costuras, y de ahí que no pudiesen lograr sus viejos averages».

«Yo no noté nada nuevo en la bola. Al contrario, me pareció más clara que nunca y creo que Al Simons está de acuerdo conmigo en este asunto. Muchos bateadores perdieron puntos en sus acostumbrados averages, pero otros ganaron algunos cuantos, y ¿cómo se explican ustedes ésto, si los pitchers estaban favorecidos?».

Muchos jugadores trabajaron impresionados durante tod oel año, repito, y a eso se debe que hayan perdido tantos puntos en sus habituales promedios. Ya verán como este año recuperarán el terreno perdido y las bolas van a ser las mismas de 1931».

GALIANA

BUEN PROGRAMA A BASE DEL KID CON D. PETRONE

Importante junta hubo en la Comisión de Boxeo, ayer, para preparar la función

Con el mayor entusiasmo continúa la organización del gran programa boxístico que se ha de ofrecer a la afición habanera el sábado 27 de este mes en el Viejo Frontón, a beneficio de los damnificados de Oriente, por el terremoto. Un grupo de tres distinguidas damas de nuestra mejor sociedad, las señoras Anita Vinent de Maciá, Cristina Kindelán de Mendoza y Pilar Ponce de Valiente, han puesto manos en el asunto y hay que verlas trabajar sin descanso en la faena que ellas mismas se han impuestto:

Ayer se reunieron con el señor Presidente de la Comisión Nacional de Boxeo y Luchas, doctor Tomás Felipe Camacho, las mencionadas respetables señoras, así como los comisionados doctor José J. Chalons, doctor Rogelio Rodríguez Barquín y los señores Luís Echevarría, Juan M. Rosette y el secretario de la Comisión y distinguido compañero nuestro, señor Guillermo Gumersindo Piña, estando presente el ingeniero Mario Mendoza, el señor Valmaña, Pincho Gutiérrez manager de Kid Chocolate, el match maker don Luis Parga y Zumalacárregui y los cronistas de boxeo de diarios y revistas capitalinos.

La reunión tuvo lugar en el local de la Comisión de Boxeo a las tres de la tarde, acordándose en principio un espléndido programa a base del star bout a diez rounds entre Kid Chocolate y Dominick Petrone, conocido boxeador americano del peso pluma que es esperado en la tarde de hoy, para dar inmediatamente comienzo a su training.

Tan pronto como esté terminado el programa lo daremos a conocer a nuestros lectores, el que por adelantado podemos afirmar que será de rechupete. Pincho Gutierrez y Luís Parga quedaron encargados de confeccionarlo; en mejores manos no pudo quedar. Podemos también adelantar que entrada y asiento a grada solo costará un peso, como para que nadie se quede en casa esa noche oyendo el radio o haciéndoles cuentos a los muchachos.

ANTONIO SUSINI ESTA LIBRE DESDE AYER

Antonio Susini, conocido player de base ball que tuvo un momento fatal al dar muerte de un batazo al pitcher Leblanc en Santiago de Cuba el año 1922, salió ayer del penal de Isla de Pinos después de estar en él diez años. Anoche nos visitó en compañía de su familiar Chano García, buen jugador también de base ball, que se encuentra retirado. Susini sólo cuenta 31 años está joven y en condiciones de reanudar sus tareas baseboleras, lo que espera hacer en firme tan pronto como se le presente la oportunidad. Nos alegramos de la liberación del magnífico player Susini quien una vez restituido a la sociedad ha de ser un elemento útil y de orden. Nos dijo Susini que en el penal se encuentra el «Chino» Zambrana, muy conocido en Almendares Park y al que se daba por fallecido. También se nos informó que Champion Mesa está vivito y jugando pelota por las Villas, Camagüey y Oriente, otro al que se creía en el otro mundo. Esta es una lista de «resucitados» que damos a conocer con placer.

ANUNCIESE EN EL
Diario de la Marina

DOS ENCUENTROS DE BASKET BALL SE DARAN HOY EN EL FERROVIARIO

En el primer turno aparecerá el team junior de los Pulgarcitos. Los fives seniors del Teléfonos y Vedado en el segundo. Ambos han sido organizados con fines benéficos. Comienza hoy la Copa Guggenheim

(Por PEDRO GALIANA)

Hoy tenemos otro programa de basket a beneficio de las víctimas del terremoto de Santiago de Cuba. Pero el escenario de los acontecimientos no será el floor del Vedado Tennis como ocurrió en la noche del miércoles, sino el espacioso floor del Club Ferroviario, la prestigiosa sociedad del Luyanó, a quien se debe que el basket no haya muerto como se sospechó cuando se anunció indefinidemente la inauguración de la temporada de la U. A. de A.

El programa de hoy incluye a teams masculinos, apareciendo en el primer turno el team junior del Ferroviario con un team del campeonato juvenil organizado por dicha sociedad y a segunda hora los teams seniors del Vedado y Teléfonos, que hacen actualmente su preparación para la próxima justa oficial.

Ambos teams prometen resultar de interés, razón por la cual esperamos que una buena legión de aficionados acuda desde temprano al bello ground ferrocarrilero. No debe olvidarse, tampoco, que estos matches tienen un fin benéfico muy elevado.

EL DOMINGO

El domingo terminará el programa organizado por los amateurs pro damnificados de Santiago, celebrándose un interesante doble header de baseball en los terrenos del V. T. C. En el primer turno jugarán los teams del Fortuna y Y. M. C. A., y en el segundo aparecerán los equipos del Vedado y Teléfonos, debutando en el primero el famoso outfielder ex-caribe Don Porfirio Espinosa.

LA LIGA SOCIAL

Mañana, sábado, se efectuarán nuevos juegos de la Liga Social amateur de baseball. Y como el encuentro celebrado el pasado domingo ha sido anulado ante la protesta presentada por el Miramar Yacht Club, puede decirse que el choque de mañana servirá para iniciar oficialmente la justa.

Juegan a las tres los equipos del Havana Electric y la Lechera, debiendo presentarse los primeros con mejores jugadores de reconocido calibre. El domingo se dará un nuevo game por la mañana, jugando a las nueve los teams del City Bank y de la Shell Mex.

LA COPA GUGGENHEIM

Esta tarde comenzará a discutirse en los courts del Vedado Tennis Club el trofeo de tennis ofrecido por el señor Embajador de los Estados Unidos, mister Guggenheim, apareciendo en el field de competidores varios players que pueden integrar después el equipo cubano de la Copa Davis.

El teniente Lorenzo Quesada, que fué miembro de un brillante equipo de fútbol intercolegial del V. T. C. inaugurará la justa compitiendo con el pulgarcito Nodarse en uno de los courts; en otro jugarán Ricardo Morales contra Miguel de la Fe y en un tercer terreno aparecerán Bing Carter y Etcheverry.

Mañana sábado jugarán Borges contra Castroverde; Upmann contra Pardo y Suárez contra Randin.

UNA NOTICIA INTERESANTE

Dentro de pocos días estaremos en disposición de ofrecer a nuestros lectores una noticia de muchísimo interés relacionada con las actividades deportivas amateurs del próximo verano.

Troadio Hernández, director de cultura física del Centro Dependientes, nos ha explicado un bello proyecto que tiene en cartera, pero todavía no tenemos su autorización para darlo a la publicidad. Ello será dentro de pocos días.

FERROVIARIO VS. DEPORTIVO

El próximo sábado comenzará la serie de basket, final del campeonato junior organizado por la U. A. de A. El five del Club Ferroviario, conquistador de la zona de la Habana competirá con el Club Deportivo de Cárdenas, en el tercer turno del programa que se ofrece semanalmente en el floor de los Pulgarcitos, parte del cual corresponde siempre a la justa juvenil organizada por dicho club. Dos games de novicios completarán el día.

El domingo se efectuará el segundo game, y los encuentros restantes se celebrarán en Cárdenas, una semana después.

Entre los Artistas de Cine es de Mala Suerte Tener Familiares en el Oficio; Todo lo Contrario en Base Ball

Dizzy mete otro pariente en el diamante y Pepper Martín protege a su sobrino Gardner que es adquirido por los Cardenales. Ramos fué firmado por el club Omaha a instancias de Estrada

(Por Walter R. DOUGLASS, de nuestra Redacción en Nueva York)

En Hollywood es señal de mala suerte para una aspiranta o aspirante a los honores elevados que la pantalla flamante y sonora pudiera ofrecer, el tener un hermano, hermana o parienta entre los astros o estrellas de la radiante constelación hollywoodesca; pero en el diamante beisbolero es mucha fortuna el poder contar con un padrino que proteja al joven recluta hasta el «sanctum sanctorum» del magnate de liga mayor.

Pepper Martín, aquel pimientilla que en la pasada serie mundial se metiera con tanto descaro toda la serie en su amplio bolsillo de gaucho de Oklahoma, acaba de introducir a Sam Breadon, dueño y señor de la prole nacional de St. Louis, a su sobrino Nordman Gardner, joven infielder de Temple, Oklahoma, y el scout Charley Barrett después de ver trabajar al joven lo despacho al club de Springfield de la Asociación del Oeste, donde el muchacho probará si realmente merece los galones que para él pide su ilustre tío Martín

Y no es éste el único caso en el beisbol de 1932. Sabido es que Arthur el Grande y Unico Shires cuyos dominios están por ahora alrededor de la primera de los Braves, tiene un hermano tan locuaz y elocuente como él, y tan habilidoso con el bate o el guante de Spalding. Y el caso de los dos hermanos Waner de Pittsburgh es ya bien conocido. Y en St Louis el mismo Gabby Street, mentor de esa prole de campeones, asegura que su yerno Watkins es superior a Ty Cobb.

Y Dizzy Dean, el Arthur Shires de los Cardenales, acaba de enviarme una atenta postal donde confiesa con toda modestia que después de él ha surgido otro pitcher famoso. «Mi hermano de madre, Jack Parham, el mejor pitchercito después de mí en Texas, acaba de hacerse profesional y comienza a trabajar con los Beaumont Exporters. Le ruego observe a mi hermanito este año y verá que es otro Dizzy Dean.»

Entiendo que este medio hermano de Dean trabajó como amateur el año pasado promediando 13 «strike outs» por juego y en cierto partido ponchó a 19 jugadores uno tras otro. Según entiendo, Jack tiene una rápida invisible y los scouts ya tienen los ojos puestos en él. Dizzy mientras tanto nos dice a los escribas que observemos a su 'hermanito'.

EARL SMITH EN DENVER

Con las muchas sucursales de los Cardenales, Sam Breadon va a tener que montar toda una oficina de personal con estadísticas completas. Ya el club de St Louis emplea más gente que la Standard Oil. El más reciente nombramiento ha sido el de Earl Leonard Smith, ex outfielder de los Browns y de los Senators y de Houston, para manejar el club que los Cardenales tienen en Denver.

Según el arreglo, los Cardenales mandaron a Smith y ocho jóvenes jugadores a la Liga del Oeste. Smith ha estado jugando desde 1911 y estuvo con los Cubs en 1916 y fueron los Senators los que lo enviaron a las Menores en 1922.

ESTRADA Y CHEO RAMOS

Oscar Estrada, que ha estado pitcheando con mucha suerte para el club de Omaha de la Liga del Oeste, tendrá como compañero de club en esta temporada a Cheo Ramos. Me aseguran jugadores de esa Liga encontrados en la cancha de golf de Palm Beach, que Ramos ha sido definitivamente firmado por el club de Omaha a instancias de Oscar

Corresponsal.

West Palm Beach, febrero 16.

TERRY Y MCGRAW TRATARAN HOY DE DARLE SOLUCION AL PROBLEMA DEL SUELDO

NUEVA ORLANS, febrero 18. AP. Bill Terry, inicialista rebelde de los Gigantes y el manager Mc Graw, deberán entrevistarse mañana en New Orleans, para solucionar el problema del contrato de Terry para 1932.

FERROCARRILES UNIDOS

VIAJE CON ECONOMIA

Sábados, domingos y días festivos, pudiendo regresar hasta el lunes o día siguiente al festivo.

CON BOLETINES FAMILIARES DE IDA Y VUELTA EN PRIMERA CLASE

EN GRUPOS INDIVISIBLES DE 3, 4 Y 5 PERSONAS

IDA Y VUELTA

ENTRE HABANA Y	3 PERSONAS	4 PERSONAS	5 PERSONAS
	$	$	$
MATANZAS	4.50	6.00	7.50
CARDENAS	7.90	10.50	13.20
SAN MIGUEL DE LOS BAÑOS, incluyendo ómnibus	7.90	10.50	13 20

LA ADMINISTRACION.

M.E.C.D. 2016

"CENTRO GALLEGO"-"JUVENTUD ASTURIANA" PRO-DAMNIFICADOS EN SANTIAGO DE CUBA

SELECCIONES PARA HOY POR SUN BEAU

PRIMERA CARRERA.—RECLAMABLE
3 furlongs. Para ejemplares de dos años. Premio $800.
MISS HAWEE. Luce muy superior

Miss Howee .. .. 115 Favorecida en la posición.
Colum Right .. .. 118 No creo que pueda con el anterior.
Hydrolight .. .. 115 Un chance para el dinero.
Betty Terry .. .. 115 No es gran cosa.

SEGUNDA CARRERA.—RECLAMABLE
6 furlongs. Para ejemplares de cuatro años o más. Premio $800
CHILL WIND. El grupo es malo

Chill Wind .. .. 107 Ya debe ganar una.
Fair Atina.. .. .. 109 Maidens pero descansado.
F. E. Comton.. .. .. 114 Siempre lo montan mal.
Shandygaff .. .. 112 Un ligero chance.

TERCERA CARRERA.—RECLAMABLE
6 furlongs. Para ejemplares de cuatro años o más. Premio $800
MANAGER EVERS. Si entra en la carrera

Manager Evers.. .. .. 114 Puede ganar en este grupo.
Captains Daughter .. .. .. 106 No es ni su sombra.
Alfaye B. .. .. 104 Viene mejorando.
Morning Pines .. .. 114 Siempre peligroso por sus finales.

CUARTA CARRERA.—RECLAMABLE
6 furlongs. Para ejemplares de tres años. Premio $800.
CONSUMMATION. Lleva mucho peso

Consummation .. .. 116 Sus carreras son regulares.
Jane Ellen.. .. .. 106 Bajado de grupo.
Keewatin .. .. 111 Finaliza fuerte.
More Space .. .. 106 Ayer corrió.

QUINTA CARRERA.—RECLAMABLE
Seis furlongs. Para ejemplares de tres años o más. Premio 800
QUORUM. Hoy volverá a ganar

Quorum .. .. 109 La cogerán después de pasar la meta
Captain J. S. .. .. 113 Su última es magnífica.
Torchfire .. .. 114 No creo que le gane a los anteriores.
Shasta Mint .. .. 108 Puede entrar en el dinero.

SEXTA CARRERA.—RECLAMABLE
1 milla 1-16. Para ejemplares de cuatro años o más. Premio $800.
EASTER BOY. Cogerá la punta

Easter Boy .. .. 107 Y así llegará.
Hold .. .. 112 Debe llegar en este lugar.
Betty Ann.. .. .. 102 Corre bien la distancia, parece inferior.
Union W.. .. .. 112 Mejor que el resto.

SEPTIMA CARRERA.—RECLAMABLE
1 milla y 1-16 para ejemplares de cuatro años o más. Premio $800
MISNOMER. Descansado

Misnomer .. .. 112 Y superior al grupo
Our Sis .. .. 102 Al que hay que derrotar
Sniper .. .. 107 Puede llegar tercero.
Ween Towton .. .. 102 Ha desmejorado.

CON ENORME EMPATE TRAGICO DEBUTO MINA EN EL H. MADRID

Lo ganó con Iturrino y lo perdieron Emilio y Guesala. El partido resultó una brillant ehora de peloteo. En el prólogo vencieron Constante y Zamora. Salvador y Echanique quedaron en 27 tantos. Valenzuela y Azpeitía en 14

GRAN ESTELAR DEL VIERNES: EMILIO-LABAT MAYOR CONTRA ANDRES Y BUENDIA

Y unas veces por que reaparece Mina, gran zaguero de la tierra azteca, tolteca y mistleca, otras porque sale el gran Gárate a sacudir el polvo a los contrarios, que a veces se lo sacuden a Gárate, y todas, todas las noches y los días, porque no podemos vivil sin el aguacate del peloteo tremendo, de la racha azarante y violenta, del empate, lo cierto es que todas las noches vamos al Habana la mar de gente bien, y vamos con la misma intensa ansiedad con que fuimos—y continuaremos yendo hasta que espurramos la pata a la función inaugural de esta Casita, acogedora, misteriosa y sobresaltante que nos ha cautivado por siempre, jamás y amén.

Amén de que van con nosotros, todas las noches también todos los que llegan por los aires, al ritmo del dulce balance del mar—perdonen ustedes esta prosa, propia para una danza de acordeón— y los que llegan en su blanco, ágil y gaviotero yate, diciendo lo de «Ya te veré». Y es que estos pelirojos vecinos nuestros tampoco pueden vivir sin vida invernal sin el aguacate de las emociones para espíritus refinados y corazones valientes.

—Olé, rrait.

Lleno imponente. Que aplaude cuando se inicia la momótona canción, de tan-tan, que la pelota canta. Y pelotean el prólogo, los blancos, Constante y Zamora contra los azules, Salvador y Echanique; los que para demostrarnos que son buena gente pelotean en la arrancada una quincena brava y bonita. Aplausos y empates en 1; 2; 6; 7; 8; 10; 11; 12; 14 y 16. ¡Ah,toro! Lo ganaron los blancos y los azules es una defensa decorosa quedaron en 27 Boletos a $1.40. Boletos de la primera quiniela de Alí a $4.20, y combinada de Alí y de Zamora a $24.00.

Reaparece Mina; ándele pues, ovación. Lleva por delantero blanco a Iturrino para meterse en la harina del estelar contra los azules, Emilio y Guesala. Arde Roma con todo y Vaticano. Las dos parejas nos pelotean una tanda de una hora arrogante, preciosa, artística, prodigando emociones en el derroche de gallardías; de destrezas, de cosas grandes y sorprendentes en un batallar de agallas estupendas. Un partido redondo, ejemplar, palpitación brillante de luz de nuestras ellas; de chicos que juegan como los hombres y como los prohombres. Aplausos delirantes en los empates de 4; 9; 10; 11; 13; 16; 20; 21 22; 23 y enorme y estupenda trágica de 29. La ovación despierta a los durmientes vecinos de Hoyo-Colorado.

—¿Qué pasa?

—Qué ganaron los blancos!

Se lleva la segunda quiniela sencilla Epifanio, pagando con $2.80 y la combinada Epifanio y Andrés, que pagaron con $8.00. Poco; pero muy chulo. Y para despedirnos atentamente pelotearon el final, los blancos, Alí y Montes mayor, contra los azules, Valenzuela y Azpeitia. En la primera decena hubo sus más y sus menos: pero en lo demás no hubo ni más ni menos, pues que los dos blancos jugando bonito y pegando rudo se lo llevaron fácilmente; paragüeó de manera escandalosa Valenzuela y Azpeitia también se contaminó con el mango del paraguas. Figúrense que quedaron en el desgraciao catorce. Boletos a $1.80. Hoy como ayer.

Don. Fernando.

FRONTON HABANA MADRID
Programa para la función de esta noche a las 8.45 p. m.

PRIMER PARTIDO a 30 tantos.—
Salvador y Buendía menor, blancos, contra Montes menor y Zamora azules.
A sacar ambos del cuadro 14.

PRIMERA QUINIELA a 6 tantos.—
Montes menor, Salvador, Buendía menor, Constante, Echanique y Cubota.
A sacar del cuadro 14.

SEGUNDO PARTIDO, a 30 tantos.—
Emilio y Labat mayor, blancos, contra Andrés y Buendía mayor, azules.
A sacar los blancos del cuadro 14 y los azules del 14 y medio.

SEGUNDA QUINIELA, a 6 tantos.—
Andrés, Guezala, Olaveaga, Ugal de, Labat menor, Epifanio.
A sacar del cuadro 14.

TERCER PARTIDO, a 30 tantos.—
Ozquila y José Mary, blancos, contra Valenzuela y Cubota, azules.
A sacar ambos del cuadro 14 y medio.

IMPIDIO LA LLUVIA A LA TROUPPE DE MC GRAW DAR COMIENZO A SUS TRABAJOS

LOS ANGELES, febrero 18.—AP.—Regresando al Sur de California para su training primaveral después de una ausencia de 25 años, los Gigantes de New York, fueron recibidos por un enorme aguacero que limitó sus actividades a la formalidad de sacar los uniformes de los baules.

Mientras la lluvia arruinaba los planes del coach Dave Bancroft, para celebrar unas ligeras prácticas en Wrigley Field, una buena noticia circuló, al entregar el pitcher Heman Bell su contrato firmado.

Además de Bell, se hallaban aquí y recibieron a los Gigantes, Bancroft, que había llegado hace días y el pitcher Fred Fitzsimmons que vive en Arcadia, California. Sam Gibson, James Mooney y Willard Morrell, llegarán esta noche.

Se espera que el manager John Mc Graw llegue el domingo. Mientras tanto, el coach Dave Bancroft tendrá a su cargo la dirección de las prácticas. El resto del club llegará dentro de 10 días.

2 CUCHARADAS DE
Poción 504
Curan las enfermedades secretas
BALSAMICO - RAPIDO - SEGURO

RECIBEN LOS GIGANTES EL CONTRATO DE BELL

NEW YORK, febrero 18.—(AP).—Los Gigantes anunciaron hoy la recepción del contrato firmado de Harman Bell, pitcher obtenido del Rochester por medio del draft.

Con Bell contratado, los Gigantes sólo tienen ahora en la lista de rebeldes al pitcher Fred Fitzsimmons y al inicialista Bill Terry.

SEGUNDA VICTORIA DEL CAMPEON VOLLMER EN EL TORNEO DE LA FLORIDA

PUNTA GORDA, Fla., febrero 18. AP.—Gustavo Vollmer, campeón cubano de tennis, ganó hoy su match del segundo round en el torneo del Sur de la Florida, al derrotar a W. Mc Ginnis, de Lakeland, Fla., 6-1, 6-2.

Jules Seligson, de New York, excampeón intercolegial, pasó al segundo y tercer rounds del campeonato de singles masculino, al derrotar a I. E. Walker, de Punta Gorda, 6-0, 6-1 en el segundo rounds y a David Mindlin, de Miami, 6-0, 6-2, en el tercero. Este último fué el único match del tercer round que se jugó.

Los demás matches de hoy fueron entre contendientes de la Florida.

Ernis Schaaf, el protegido de Jack Sharkey, continúa su ascenso hacia los primeros lugares de la división heavyweight, siendo su última víctima el italiano Salvatore Ruggirello. Este último, después de brillar por sus victorias sobre Walter Cobb y Stanley Poreda, sucumbió a los derechazos de Schaaf. En el centro aparece Frank (Francis X, para las notas de sociedad) Shields, player del team yankee de la Copa Davis, en unión de su joven esposa, Rebecca Williams, al salir de la capilla donde contrajeron matrimonio, en Greenville.

Balompié
Por FERNANDO DE GALARZA

Las mayores expectaciones tienen el programa del domingo, en «La Tropical». El torneo de la Liga en España, la segunda división

En redor del programa, mejor dijamos, del orden de los juegos que el próximo domingo se celebrarán en el Stadium Tropical a beneficio de los damnificados en Santiago de Cuba, se han venido haciendo unas inexplicables combinaciones, que alteraban sin base ni fundamento, lo que acordado por el señor Barceló, Gobernador de Oriente había sido comunicado oficialmente a la prensa, reunida en el despacho del señor Lagueruela, representante de la primera autoridad oriental, en todo cuanto se relacionase con el programa deportivo.

En carta que nos enviaron los componentes del Comité de la Colonia Británica, organizadores de los festejos que han de celebrarse en honor de los marinos de la escuadra inglesa, carta que comentábamos en la edición de ayer, también oficialmente se comunicaba, así lo decíamos, el programa y orden de juegos del próximo domingo, que como es natural coincidían con el entregado a los cronistas por el señor Lagueruela.

Pero estas cosas del futbol, que son microbicidas, nos recuerdan para este caso y algún otro que de cerca padecemos, una caricatura que se publicó en aquellos famosos jueves de Gedeon, en las páginas del «A. B. C.», cuando la satírica revista, desapareció, quedando reducida a una plana en el diario madrileño.

La caricatura, sin pies las figuras, expresaba lo siguiente: Una gran cucaña, y uno ascendiendo con todas las dificultades que se le ofrecían para alcanzar el premio. En el momento en que iba alcanzando altura el que ascendía, varios, con el precioso don de humanidad, le tiraban de la chaqueta, impidiéndole subir. Y llegaba el momento en que, más que a las dificultades del ascenso, tenía que atender a los que a todo trance anhelaban su fracaso. Pero llegó un instante en el que, realizando un esfuerzo, quien se creía con energías para conquistar la cucaña, dió un puntapié—un chut aquí encajaría mejor—a los que estorbaban, y entonces ya teniendo enfrente sólo los naturales peligros, los venció, y, con ello alcanzó el triunfo deseado.

Así es la vida, y lo peor es que así seguirá siendo, pese a las ultramodernas doctrinas que también se predican pero que tan mal se practican.

Subsiste el programa y el orden de juegos que desde hace días venimos publicando, y el entusiasmo que hay por estas luchas deportivas, aumenta a medida que se acerca la fecha de su celebración, y todos los clubs, se preparan para presentar en el terreno de juego cuadros de jugadores que ofrezcan la más brillante demostración de lo que vale el balompié habanero, haciendo ver además a la colonia inglesa que su deporte nacional tiene en Cuba, una hermosa representación.

El Olimpia Sporting Club, casi tiene ya ultimado el equipo que contra los marinos ingleses se enfrentará en el segundo match del programa, sólo, lamentan los olimpistas aunque perfectamente explicable, que algunos jugadores cubanos que pertenecen a otros equipos, no puedan disponer de ellos, ya que han de aliniarse ese día en opción a trofeos, defendiendo los colores de sus clubs.

Zamorita, Ignacio, Becerra, Ochoa, Strauss, Viruta; Mario, Requejo y Neno, y otros dos jugadores que aun no están designados, integraránn el conjunto que con el nombre de Selección Cubana, presentarán batalla a la Selección de Marinos Ingleses.

EL TORNEO DE LA LIGA EN ESPAÑA

Con caracteres de verdaderos estadísticos, siguen los fanáticos de la Habana el desarrollo del Torneo Liguista en España, y, muy especialmente lo que ocurre en la Segunda División, por pertenecer a ese grupo, clubs asturianos, gallegos y andaluces, y ser numerosas esas colonias. Se llevan al hilo los resultados de los partidos, y las puntuaciones que en el momento actual tienen los equipos.

El viernes pasado, basándonos en los esquemas de diarios españoles y en los resultados que el cable trasmite todos los domingos, publicamos la clasificación de los clubs en la Segunda División.

Con uno de los clubs, el Betis sevillano, cometimos un error, provocado por la equivocación que traía el cable al dar un empate como resultado en el match Betis-Celta, que fué un triunfo del Betis 3x1.

La segunda jornada de la segunda vuelta, los llevó a la siguiente situación:

Sporting de Gijón, Betis y Oviedo, empatados con 15 puntos en el primer lugar: Murcia con 13 puntos: Athletic de Madrid y Deportivo de La Coruña, empatados con 11 puntos; Sevilla y Celta de Vigo, empatados con 9 puntos; Deportivo Castellón, con 7 puntos; Cataluña con 3 puntos.

Los partidos que corresponden jugar el próximo domingo son los siguientes:

Castellón-Athletic de Madrid; Sporting de Gijón-Murcia; Betis-Sevilla; CataluñaDeportivo de La Coruña; Celta-Oviedo.

Se juega en los campos de los que van en el primer lugar.

De los tres que ocupan empatados, el primer puesto, el Gijón juega en su campo, tiene un contrario fuerte el Murcia, que les sigue con 13 puntos; los dos equipos sevillanos, harán seguramente un match de serias dificultades para los dos, que llevarán su público a los terrenos del Patronato Obrero; un partido durísimo.

El Oviedo, tiene que trasladarse a Vigo, y por allá, ya saben los asturianos como las gastan los «andaluces gallegos».

Y esta aclaración que del Betis hemos hecho, se la debemos al señor A. Barreda, entusiasta del Betis, que cree firmemente en el triunfo y ascenso de su club, y que hace la oferta de $25.00, contra el que quiera.

Nosotros no apostamos, pero ahí va el reto, por si alguno quiere aceptarlo. Importante se presenta la contienda en esta División, y nosotros en todos momentos señalamos la valía del Betis, equipo que conocemos y en el que actuaron buenos equipiers asturianos, Herrera, Rubiera... teniendo hoy con García de la Puerta y Enrique una estupenda a la izquierda de ataque. Celebrará el triunfo del Betis, pero más deseo el del Sporting de Gijón, que sólo al nombrarlo me hace añorar otros tiempos y otras costumbres.

N O T A

Por un error del cajista, en el cintillo que se publicó ayer, al referirse al segundo partido que se celebrará el domingo en el Stadium Tropical, se cambió el nombre de uno de los equipos.

Los fanáticos que conocen el programa, que se detallaba en la Sección, subsanarían el error, y comprenderían que quienes lucharán son: CUBA CONTRA INGLATERRA EL DOMINGO EN EL STADIUM DE LA TROPICAL.

LLEGARON 22 PLAYERS DEL DETROIT, TIGRES, A SU CAMPO DE TRAINING

RICHARDSON SPRINGS, Calif febrero 18.—AP.—Veintidós players y trainers de los Tigres del Detroit llegaron hoy para comenzar su training primaveral y 15 más llegarán mañana.

Entre los llegados hoy se incluyen George Uhle, Earl Whitehill, Luke Mamlin, Elon Hogpsett, Arthur Herring, True Sewel, Víctor Sorrell, John Wyatt e Isadora Goldstein, pitchers.

FUE EL DE AYER OTRO DIA DE RECUERDOS POCO GRATOS PARA LOS BOOKS DE O. PARK

Casi todos los triunfadores fueron muy jugados, y con especialidad Vladimir, en la quinta, y Campeador, en la sexta. Gilbert ganó otras tres carreras, y Moore, dos

Fueron de gran júbilo los festejos turfistas ayer tarde celebrados en Oriental Park para la muy respetable legión Macetín, y de no menos éxito para los jockeys J. Gilbert y G. Moore, al triunfar el primero con Thistle Telee, Vladimir y Thunwin, mientras al segundo correspondían dos éxitos con Victoriuos y Campeador.

Hipotecarios y Macetines se pasaron la tarde danzando el legendario rigodón por las casetas de sufridos bookies, para extraerles en cinco de los siete turnos celebrados una regular cantidad de masa que tenían acumulada con beatífica devoción, al entrar uno tras otro los pur sang que llevaban en cada episodio la mayor cantidad de U. S. guano a los tres puestos.

Cuando, como esperaban los Macetas, hubo de consumarse con el éxito en la del cierre de Thunwin el tan ansiado bookicidio, los componentes de la menagerie de Oriental Park entonaron al unísono el son tan en boga por Cubanacán y su comarca, «le saco filo, le saco punta, se la remacho y le cobro un real».

Casi siempre, en los albores de la Cuaresma suelen los asiduos al bello predio hípico propinar senda golpeadura a los pinta-logros y sucedió que ayer recayese el tan ansiado aniversario para alborozo de Hipotecarios, uniéndose a estos en la Conjunción Patriótica hasta los Macabeos y Levitas para el masacre. Hasta el rubio Bert Johnson, que comanda el sector de los «parlays» hubo de experimentar graves lesiones en su gruesa faltriquera.

Y tenía que ser Vladimir parte del desastre acaecido al sector bookie, al ser piloteado triunfalmente por el dichoso J. Gilbert, en el handicap reclamable con premio de mil pesos que consumió quinto turno del programa.

Vino de atrás cuando parecía ya completamente derrotado, destituyendo a Monk-s First en el crítico instante finalista, siendo el tercer cobro para Justina. Esta con Little Turtle hicieron de líders en los primeros tramos, pero este último mal guiado por Lipiec sufrió encerrona en casi todo el trayecto, y Justina no fué contrario cuando Vladimir por fuera inició su avance. Medicine Bow y Sultry fueron víctimas de la torcida hacia dentro de Sultry y cerca de la curva lejana.

MUY CONCURRIDA LA FIESTA HIPICA

A los hípicos de plantilla se unieron para los festejos de ayer tarde, infinidad de recién llegados de U.S., y no pocos miembros de Cospeito y su comarca que tras su junta anual quisieron sumarse al regocijo que ayer tarde imperó en el feudo del Havana-American Jockey Club.

ZEBRA SE DECIDIO A GANAR

Ya su dueña Mrs. Belle Watson había dicho que de pasmar ayer tarde Zebra tendría que pasar a poder del Papujo Stable, que manichean los antediluvianos vis-a-vis siempre de posta fija en la salida del Hipódromo. Ayer siguió el paso marcado por May Agnes K y en buena cometida se metió en el cobro de la segunda, seguida por la anterior, con West Virginia en el show.

THISTLE TELEE GANO LA TERCERA

Tras lenta partida, que hizo temer su fracaso en esta justa, Thistle Telee avanzó en la recta finalista para ir zumbando a sus contrarios hacia el rebote y llegar a tiempo para merecer el veredicto de los jueces sobre More Space y Country Tom.

En esta justa el starter impuso tres días de suspensión al jockey J. W. Frye de Miss Mary Lou, por desobediencia en la tiera.

JODPHUR GANO LA CUARTA

Jodphur fué otro que se quedó mirando a la luna al darse el goo en la cuarta, pero aparentemente muy superior al resto fué cobrando el terreno perdido a sus contrarios para escurrirse entre los líders en la recta finalista y aventaja en la varilla a Eilona y Fair Glow.

ZOELLER DICHOSO EN LAS DE JUVENILES

La cuadra Pine Tree Farm, que entrena John Zoeller, persistió en su racha ganando los eventos de juveniles al meterse Victorious delante del gran favorito Espoir, con el tercer cobro para Brownell. Sin susto para sus simpatizadores que fueron muchos, ganó Victorious su prueba.

CAMPEADOR FACIL EN LA SEXTA

Campeador con las sedas del turfman chileno, Sr. E. Navarro, correspondió con soberbia demostración a su precio de gran favoritismo en la sexta, y con ello el segundo éxito que hubo de corresponder en la tarde hípica al también jockey chileno G. Moore, que parece haber dejado tras sí la mala racha que lo perseguía.

Justa Ormont segundo al torcerse, hubo de c ausar interferencia a Dark Maid, Granite Dust y Mozart, Czarist acabó en el tercer puesto.

THUNWIN EN LA DEL CIERRE

Para que Gilbert completase el trío de victorias ayer tarde le correspondió con buena demostración finalista Thunwin, viniendo de atrás para decidir sobre Torrito Prince Bulbo.

LA CARRERA DE JINETES AMATEURS DEL DOMINGO

Hoy, a las diez de la mañana, comenzará la eliminación definitiva para el field que habrá de competir en la carrera de jinetes amateurs, número de gran atracción en el programa del domingo próximo en el Oriental Park.

Para esta eliminación correra cada ejemplar individualmente, con objeto de cronometrar su tiempo, en la distancia de tres furlongs, seleccionándose los doce de mejor tiempo para el field que irá al post en la gran justa del domingo.

También hoy se acreditarán los jinetes que habrán de pilotear los caballos criollos en la justa de amateurs. No se admitirán aquellos que sean profesionales, o que lo hayan sido.

DE AJEDREZ

Por EVELIO BERMUDEZ

FRANCISCO PLANAS OBTIENE SENSACIONAL VICTORIA

Justamente una semana necesitó el pequeño maestro Francisco Planas para demostrar que es el indiscutible campeón del Club de Ajedrez de la Habana.

El pasado día 8 empezó lo que parecía un reñido match con Alejandro Meylán, campeón del Centro de Dependientes y aspirante a igual título en el Club de Ajedrez de la Habana. Sería campeón el primero que ganara tres partidas sin contar las tablas, cualquiera que fuera el número de partidas necesarias para que uno de los dos ganara tres juegos

Después del empate inaugural el gran «Paco» demostró todo su valer en uno de sus mejores y más hermoso esfuerzos al vencer por tres veces consecutivas a su bien preparado adversario favorito del Centro de Dependientes y de muchos aficionados que ignoran todavía la ciencia y potencia de Planas.

Quedó patente con esta demostración que Francisco Planas difícilmente encontrará en Cuba un contrario digno de su fama ganada palmo a palmo en el tablero de las sesenta y cuatro casillas, y que es hora de que se vaya pensando en brindarle una oportunidad en Norte América o en Europa para saber si el pequeño y modesto ajedrecista cubano será el sucesor del genial Capablanca, ya que Planas actualmente tiene veinte años menos que el insigne ex campeón mundial.

Sándalo Petit
con uroformina
antiséptico de las vías urinarias
alivio seguro y rápido

RESULTADO DE LAS CARRERAS DE AYER

DIA 58. FEBRERO 18, 1932. TIEMPO CLARO. PISTA LIGERA

726 ORIENTAL PARK, CUBA — PRIMERA CARRERA—3 Furlongs — 2YO — Maidens — Purse $800 Claiming

Ind	Horses	W	PP	St	¼	½	¾	Str	Fin	Jockeys	O	C
656	Victorious	115b	3	1				1^1	1^1	G Moore	2	2
663	Espoir	115	1	2				2½	2^{nk}	R Fischer	8-5	8-5
629	Brownell	118	2	3				3^1½	3^3	O Pernia	6	6
677^4	Cameo Kirby	118	4	7				4^{nk}	4½	S Lipiec	2	2
656	Miss Steinhaus	115	6	6				5^2	5^4	L Hardy	15	15
629	Edeyess	118b	5	8				8^4	6^1½	H Clements	15	15
684	Bluette	115	8	9				7^{nk}	7^{nk}	R Watson	10	10
——	San Sixty	115	7	5				6½	8^5	R Holland	15	15
——	Check Out	115	9	4				9	9	M Dupuy	15	15

P 2:31 Off 2:32½ Time 24 2-5 37

Premio al ganador, $625. Ganador, potranca de 2 años, hija de St. Henry-Mollie-D. Propiedad de Pine Tree Farm, Arrancada buena. Ganador bajo el látigo. Place lo mismo. Victorious se puso al frente, desplegó buena velocidad, y se sostuvo con buena delantera hasta el final. Espoir ahorró terreno todo el trayecto y no tuvo excusas. Brownell finalizó con valor. Cameo Kirby no tuvo percances. Miss Steinhaus hizo una carrera pareja. Edeyess no tuvo percances. Check Out tuvo un relámpago de velocidad inicial. Bluette se durmió en la arrancada.
Victorious, $8.40; $5.20; $3.80. Espoir, $5; $3.60. Brownell, $19.80.
Reclamable el ganador en $1,500.

727 ORIENTAL PARK, CUBA — SEGUNDA CARRERA— 6 Furlongs — 4YO&Up — Purse $800 Claiming

Ind	Horses	W	PP	St	¼	½	¾	Str	Fin	Jockeys	O	C
714	Zebra	105b	7	2		1^{hd}	2^1½	1^1	1^1	D Meade	3	3
695	May Agnes K	105b	11	1		2^2	1½	2½	2^1½	J Gilbert	2	2
† 668	West Virginia	110b	6	7		4^{nk}	4^1½	4½	3^1	M Dupuy	10	10
695	Birdie Wrack	110	12	3		3½	3^1	3^{nk}	4^{hd}	J Mattioli	15	15
695	Solus	110	4	6		8½	7^{hd}	6^1	5½	B Myers	5	5
667	Sam Sweeney	110	8	5		5^1	5^2	5^1½	6^1	R Feeney	5	5
685	Bee Jay	110b	10	10		11^4	10^1	8^1	7^1½	H Gonzalez	10	10
667	Cedar Crest	110b	2	12		12	11^3	9^{hd}	8^1½	E McL'hlin	20	20
† 520	JohnnyCampbll	111b	9	9		7^1½	8^1½	7½	9^4	N Brooks	20	20
† 715	Rose Lady	105b	1	8		10^{hd}	9½	10^4	10^6	J Martin	4	4
642	Fast Life	110b	5	4		6^{hd}	6½	11^{10}	11^{10}	S Lipiec	15	15
700	Vivian Wright	105b	3	11		9^{hd}	12	12	12	W Prior	15	15

P 2:57 Off 3:00 Time 23 3-5 47 4-5 1:14

Premio al ganador, $625. Ganador, potranca de 4 años, hija de Zev-Barnaba. Propiedad de Mrs. Belle Watson. Arrancada buena. Ganador bajo el látigo. Place lo mismo. Zebra forzó el paso inicial, se deshizo de May Agnes K. en la recta final, y finalizó con valor. Este demostró velocidad en las primeras etapas y no tuvo excusas. West Virginia fué cerrada al principio, pero duró más que Birdie Wrack. Este se agotó al final. Solus hizo una carrera pareja. Fast Life se paró.
Zebra, $8.40; $3.60; $3. May Agnes K, $3; $2.80. W. Virginia, $3.00.
Reclamable el ganador en $800.

728 ORIENTAL PARK, CUBA — TERCERA CARRERA— 6 Furlongs — 3YO — Purse $800 Claiming

Ind	Horses	W	PP	St	¼	½	¾	Str	Fin	Jockeys	O	C
694^3	Thistle Telee	*100	9	11		10^2	5½	1^{hd}	1^1	J Gilbert	2	2
659	More Space	*100b	6	8		4½	4^1	4½	2^1½	H Bracken	8	8
619^3	Country Tom	110	2	5		3^{nk}	2^{hd}	5^1½	3^1½	D Meade	5	5
705^2	Plain Ben	108b	7	3		2^1½	3½	2^{nk}	4^2	L Hardy	3	3
678	Smiling Moon	108	1	4		1^{hd}	1^{hd}	3^1	5^{nk}	M Dupuy	15	15
† 692	Old William	106	3	6		11½	9^{hd}	7^2	6^1	A Cleff	30	30
† 713	Hamhocks	106b	4	7		5^1	8^1	6^{hd}	7^4	B Myers	20	20
705^3	Miss Mary Lou	101	8	10		9^{hd}	6^1½	8^4	8½	J W Frye	4	4
692^2	HetherBlossom	101	10	2		8^{nk}	11^3	9^1	9^{hd}	T Roderick	5	5
† 694	Clare Bee	*102	12	1		7^{hd}	7^{hd}	10½	10^1	H Matteola	8	8
705	True Play	107	5	12		12	12	11^1	11½	R Watson	10	10
707	Tappanaugh	110	11	9		6½	10^1	12	12	H Gonzalez	10	10

P 3:24 Off 3:33½ Time 23 2-5 47 3-5 1:13

Premio al ganador, $625. Ganador, jaca de 3 años, hijo de Ladkin-Dancing Splay. Propiedad de G. Coll ins. Arrancada buena. Ganador bajo el látigo. Place lo mismo. Thistle Telee se movió con velocidad después de la arrancada, asumió el mando en la recta final y se alejaba. More Space finalizó bien. Country Tom fué cerrado y forzado hacia atrás, entrando en la recta. Plain Ben no tuvo percances. Smiling Moon demostró velocidad inicial. Miss. Mary Low se agotó entrando en la recta. Clare Bee perdió mucho terreno en la última curva.
Thistle Telee, $6; $4.40; $3.60. More Space, $11.20; $5.40. C. Tom $4.80.
Reclamable el ganador en $1,000.

729 ORIENTAL PARK, CUBA — CUARTA CARRERA— 1 and 1-16 Miles — 4YO&Up — Purse $800 Claiming

Ind	Horses	W	PP	St	¼	½	¾	Str	Fin	Jockeys	O	C
682^2	Jodphur	112b	8	10	9½	6½	5^1	2^{hd}	1^1½	L Hardy	2	2
693	Eilona	*105	10	1	1^3	1^4	1^3	1^1½	2½	F Maier	2½	2½
708	Fair Glow	*107b	7	6	3½	3½	3^{nk}	3½	3^1	A Gaither	4	4
693^2	Knee Glader	*102	1	3	5^3	5^1	4^1½	4^{nk}	4^{hd}	J Gilbert	5	5
707^4	Cherry May	110	9	2	2^2	2^1½	2^3	5^4	5^4	R Fischer	10	10
696	West Point	112	2	7	6^4	7^1½	6½	6^1½	6^2	J Martin	15	15
554	Picador	112	3	8	8^1	10	8½	7^1	7^1	G Moore	4	4
714^4	Beauty Belle	*101	4	4	4^1½	4^1	7^{nk}	8^3	8^3	T Roderick	15	15
682	Disapproved	114	6	9	10	8^1½	9^{hd}	10	9^1	J M Jones	10	10
683^3	SouthernCloud	110	5	5	7^{hd}	9½	10	9^1	10	E McL'hlin	10	10

P 3:58 Off 4:00½ Time 24 2-5 49 1:14 1:41 1-5 1:48 2-5

Premio al ganador, $625. Ganador, jaca de 5 años, hija de Mad Hatter-Pantalette. Propiedad de J. J. Hogan. Arrancada buena. Ganador bajo el látigo. Place lo mismo. Jodhpur mejoró su posición gradualmente, cruzó entre los delanteros en la recta y se alejaba. Knee Glader se agotó finalizando. Cherry May también se agotó al final. West Point fué distanciado. Picador no pudo con el paso.
Jodhpur, $4.80; $3; $2.80 Eilona, $6; $3.80. Fair Glow, $4.20.
Reclamable el ganador en $800.

730 ORIENTAL PARK, CUBA — QUINTA CARRERA— 6 Furlongs — Claiming Handicap — 3YO&Up — Purse $1000

Ind	Horses	W	PP	St	¼	½	¾	Str	Fin	Jockeys	O	C
(646)	Vladimir	112b	1	3		6½	5½	4^1½	1½	J Gilbert	7-5	7-5
348^8	Monk's First	105b	7	7		5^1½	2½	1^{nk}	2^1½	T Roderick	10	10
653	Justina	110b	5	1		2^1½	3^1½	2^1	3^3	R Fischer	2½	2½
702	Medicine Bow	103b	2	5		3^{hd}	4^{hd}	5^1	4^{hd}	W Prior	4	4
651^2	Little Turtle	108	8	4		1½	1^{nk}	3½	5½	S Lipiec	4	4
702	Sultry	104b	6	8		7^1	6^5	6½	6^1½	R Feeney	4	4
653	First Mission	108b	4	2		4^{hd}	7^4	7^8	7^5	D Meade	8	8
(463)	Infinitive	100	3	6		8	8	8	8	J W Frye	15	15

P 4:25 Off 4:25½ Time 23 47 1:12 2-5

Premio al ganador, $750. Ganador, jaca de 5 años, hija de Stefan the Great-Espoir Dore. Propiedad de J. Hayes. Arrancada buena. Ganador bajo el látigo. Place lo mismo. Vladimir ahorró terreno rodeando la curva lejana, vino por fuera en la recta, finalizó con valor bajo el látigo, y se alejaba. Monk-s First, factor durante todo el trayecto no tuvo excusas. Justina se puso al frente después de la arrancada, ahorró terreno y finalizó con entereza. Medicine Bow fué barajado hacia atrás en la curva lejana y recuperó finalizando. Little Turtle demostró velocidad inicial. Sultry fué tropezado cerca de la curva lejana. First Mission no tuvo excusas.
Vladimir, $4.40; $3.20; $2.60. Monk-s First, $6.20; $4. Justina, $4.40.

731 ORIENTAL PARK, CUBA — SEXTA CARRERA— 1 and 1-16 Miles — 3YO&Up — Purse $800 Claiming

Ind	Horses	W	PP	St	¼	½	¾	Str	Fin	Jockeys	O	C
(679)	Campeador	119	10	1	1^1	1^1	1^1	1^1½	1^1½	G Moore	7-5	7-5
697	Just Ormont	106b	8	10	11^2	11^4	6½	3½	2^1	D Meade	10	10
710	Czarist	*114b	9	9	7^1½	5^{nk}	5^1	2^1	3^2	J Gilbert	5	5
† 681	Dark Dawn	115b	1	4	6½	7^1	8^1½	4^{hd}	4½	L Hardy	10	10
710^4	Letalone	*114	2	5	8^1	8^{hd}	7^{nk}	5^1	5^1½	R Clemons	3	3
681^2	Water Fowl	*114b	5	11	10½	10^3	10^2	7^{hd}	6^1	T Roderick	10	10
† 503	Dark Maid	*105	12	2	2½	3^{hd}	4^{hd}	6½	7^{hd}	J McLaren	20	20
710^2	Princ'ss Isabel	*109b	6	12	12	12	12	12	8^1½	A Gaither	3	3
672^3	Mozart	*114b	11	7	5^1½	4^1½	2½	8^1	9½	D Cox	10	10
† 672	High Life	*114b	3	6	4^{hd}	6½	11^1	9½	10^1	W Privett	20	20
641	Broken Sound	*114b	4	8	9½	9½	9^{hd}	11^2	11^5	W Marsh	20	20
716‡	Granite Dust	114b	7	3	3^1	2^{hd}	3^{nk}	10^1	12	M Dupuy	20	20

P 4:51 Off 4:52½ Time 24 4-5 49 2-5 1:14 1:40 1:46 4-5

Premio al ganador, $625. Ganador, caballo de 7 años, hijo de Campanazo-Camargo. Propiedad de E. Navarro. Arrancada buena. Ganador fácil. Place bajo el látigo. Campeador al frente de su grupo hasta la primera vuelta corrió contenido y finalizó con grandes reservas de velocidad. Just Ormont mejoró su posición gradualmente, se torció rápidamente hacia dentro en el poste del furlong, y ocasionó alguna interrupción. Czarist más cerca que de costumbre, se agotó al final. Dark Dawn cerró con resolución. Water Fowl adelantó por dentro. Letalone hizo un esfuerzo parejo.
Campeador, $5.20; $4.20; $3.80. Just Ormont, $9.80; $5. Czarist, $10.
Reclamable el ganador en $900.

732 ORIENTAL PARK, CUBA — SEPTIMA CARRERA— 1 and 1-16 Miles — 4YO&Up — Purse $800 Claiming

Ind	Horses	W	PP	St	¼	½	¾	Str	Fin	Jockeys	O	C
682	Thunwin	*100b	5	8	9½	10^4	8^1	2^{hd}	1^2	J Gilbert	2½	2½
698^3	Torrito	112	6	2	3^1½	2^1	1^{hd}	1½	2no	N Brooks	10	10
717^4	Prince Bulbo	112b	4	3	4½	3^1½	3^1½	3½	3^1	D Meade	5	5
† 696^2	Ray Ruddy	112b	3	11	12	12	12	7^2	4^{nk}	S Lipiec	10	4
635	Fair Jean	*100b	11	12	6^{nk}	6^1	4^1	4^1½	5^1	A Gaither	4	4
689	Moon Phase	*107	9	5	2^1	1^{hd}	2½	5^1	6^1	J McLaren	4	15
† 648	Herb Ashby	*107b	2	10	10^3	8^2	6^{hd}	8½	7½	B Myers	15	15
717	Reproduce	*107b	12	7	8^4	7½	5^1	6½	8^1½	F Maier	15	5
573	Meg Merrilies	*100	8	6	7^{hd}	9^2	10^1	10^1	9^1	R Clemons	5	10
683^2	Panama	*102	10	4	5^1	5^{hd}	7½	9^{hd}	10^4	J Ellsworth	10	10
† 613	Elmer H.	*107	1	9	11^1	11½	11^1	11^2	11^4	T Roderick	10	20
693	Timon	112b	3	1	1^1½	4½	9^{hd}	12	12	L Hardy	20	

P 5:19 Off 5:20 Time 24 3-5 49 1:14 2-5 1:41 1:47 3-5

Premio al ganador, $625. Ganador, potranca de 4 años, hija de Thunderer-Winngold. Propiedad de J. Lowe. Arrancada buena. Ganador apurado. Place bajo el látigo. Thunwin mejoró su posición gradualmente, cuando lo sometieron a presión, y se alejaba por fuera al final. Torrito adelantó con entereza por dentro en las etapas iniciales, y se mantuvo bien. Prince Bulbo hizo un determinado reto entrando en la recta. Ray Ruddy comenzó despacio y cerró con un estallido de velocidad. Fair Jane no tuvo percances. Moon Phase se paró. Herb Ashby no tuvo percances.
Thunwin, $7.60; $4.80; $3.20. Torrito, $15.40; $6.60. Prince Bulbo, $3.80.
Reclamable el ganador en $800.

M.E.C.D. 2016

ANUNCIOS CLASIFICADOS DE ULTIMA HORA

ALQUILERES

HORROROSA GANGA

En $25 se alquilan los lujosos y modernos altos de Benjumeda 56 entre Marqués González y Oquendo, a dos cuadras de Belascoaín, acabados de pintar, compuestos de sala, saleta comida, tres habitaciones baño intercalado y calentador. La llave en los bajos. Informes, Edificio Bacard 401, teléfono A-7830. Francisco Torres. De 10 a 12 a. m. y de 3 1-2 a 5 1-2 p. m.

A1 6499 18 feb 21

ALQUILO CASAS ALTAS, moderna construcción, agua caliente a todos los servicios, cocina con gas o carbón, dos cuartos grandes, sala, comedor, hall. Propias para matrimonio de gusto. Calle 15, entre 18 y 20, Vedado. F-2479.

A1 6140 16-24 Feb.

ALQUILO: MONTE 80, esquina a San Nicolás, sala, comedor, tres habitaciones, baño intercalado, con agua caliente, patio y cocina gas. Precio: $32.00. Informes, bajos, café. Telf. A-4635.

A1 6416 18-23 Feb.

SE ALQUILA MUY BARATA, Campanario 205, altos, entre Carmen y Figuras, sala, comedor grande, tres cuartos grandes, cocina, servicios. Llave en el café, Lealtad 238; A-2689 U-2256.

A1 6448 18-21 Feb.

SE ALQUILA BELASCOAIN 125, entre Reina y Estrella, primero y segundo pisos, en 35 y 40 pesos, tres habitaciones, baño intercalado con calentador, cocina gas. Están sin estrenar. Más informes: Manzana de Gómez 240. Telf. A-4893.

A1 6463 18-26 Feb.

DEL GOBIERNO PROVINCIAL

La policía especial del Gobierno Provincial, no entrará en la milicia, por estar dichos miembros delegados única y exclusivamente para el servicio del señor Gobernador, que por la ley es el jefe de los alcaldes y a su vez de todos los jefes de policía.

AYUNTAMIENTO DE GUANABACOA

En el arqueo de la caja del ayuntamiento de Guanabacoa resultaron $6.270.30 de fondos municipales.

DOS MIL PESOS PARA LOS TABAQUEROS

El gremio de anilladoras de la Habana en junta general extraordinaria acordó hacer un empréstito de Dos Mil pesos para el comité conjunto de la Industria Tabacalera.

GREMIO DE RECORTADORES DE ESPONJAS

Renunció a su cargo de secretario del gremio de recortadores de esponjas señor Luis Armando Weis siendo sustituido por Miguel Orta Collado.

CIRCULO FAMILIAR DE GUIRA DE MELENA

Hubo elecciones saliendo electo presidente el señor Jorge L. Cuervo.

CLUB JUVENIL OBRERO DE LUYANO

Acordaron en junta general modificar el art. 27 del reglamento relacionado con las cuotas teniendo en cuenta la crisis actual.

ALQUILERES

SE ALQUILA: En Monserrate número 145, frente a la nueva Estación de Policía, piso alto, acabado de fabricar, con sala, tres habitaciones, comedor al fondo, cocina y calentador de gas. Alquileres rebajados. Informan: Manzana de Gómez 240. Telf. A-4893.

A1 6465 18-26 Feb.

ENSANCHE DE LA HABANA

Pozos Dulces número 10, altos. Se alquila hermosa casa, compuesta sala, recibidor, tres cuartos, servicio completo intercalado, comedor al fondo, servicio de criados. Informan: U-6943.

A1 6471 18-24 Feb.

ALQUILO primer piso, Lamparilla 59 entre Compostela y Aguacate, tiene sala, saleta, comedor, cinco cuartos, cocina, servicios, precio $55. Llave en vidriera. Informes, F-4181.

A1 6495 18 feb 26

SE ALQUILAN los bajos de Campanario 150 entre Reina y Salud, sala, comedor, cinco habitaciones amplias, la llave en los altos. Precio, $40. Informan, Cárdenas 62 altos. Teléfono A-3269.

A1 6515 18 feb 24

ALQUILO, Lucena 7, altos, entre Neptuno y Concordia. sala, saleta, dos cuartos cocina y cuarto de baño. Informan en Belascoaín 30, altos, teléfono U-5126.

A1 6494 18 feb 21

SE ALQUILA SAN LAZARO número 305, pisos bajos, primero y segundo, modernos, con hall, sala, gabinete, cuatro habitaciones, cocina gas y cuarto con servicio de criados. Alquileres nuevamente rebajados. Informan: Manzana de Gómez 240. Telf. A-4893.

A1 6466 18-26 Feb.

MANRIQUE 68, sala, saleta, tres habitaciones, comedor, baño, cocina, servicio de criados, una gran habitación alta y una magnífico patio. Para más informes: M-1921.

A1 6314 17-3 Mar.

A-2 Vedado y Príncipe

SE ALQUILA gran residencia de esquina, esquina de fraile, con 3 habitaciones y 3 baños 200 pesos, 17 número 390 entre 2 y 4. Puede verse de dos a tres.

A2 6497 18 feb 20

ALQUILO 19 ENTRE Paseo y A., Vedado bajos modernos, jardín, portal, sala, comedor, tres habitaciones, baño intercalado, cocina y calentador de gas, cuarto con servicio criados. Informan: Manzana de Gómez 240. Telf. A-4893.

A2 6464 18-26 Feb.

A-4 Marianao y sus Repartos

ALQUILO, Miramar, parte alta, a la brisa, espaciosa casa, propia para familia numerosa y de gusto, con 3 gabinetes, 8 habitaciones con closets, 3 baños, 2 garages, etc., etc. Informes, I-5221, No. 2.

A4 6525 18 feb 21

A-5 J. del Monte y Víbora

ESPLENDIDA casa, San Mariano 10, capaz para numerosa familia, la llave en la misma. Informan, M-8767.

A5 6521 18 feb 21

$25.00 PAMPLONA 11, altos y bajos, ocho cuartos, gran patio, servicios. Llaves al lado. Informan: Pedro Consuegra 30, entre Segunda y Tercera, Víbora. Telf. X-3874.

A5 6478 18-24 Feb.

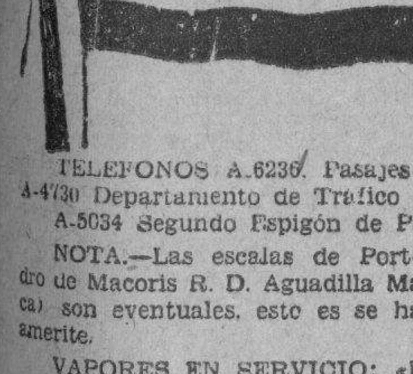

EMPRESA NAVIERA DE CUBA, S. A.

Apartado No. 2490. Dirección Telegráfica: EMPRENAVE

Claves en uso: A. B. C. 4a. y 5a.

Edición Western Union

Walkims and Apedix.

SAN PEDRO No. 6.— HABANA.

TELEFONOS A-6236. Pasajes y Fletes A-5315. Información General A-4730 Departamento de Tráfico A-3968 Almacén.

A-5034 Segundo Espigón de Paula M-2860, Tercer Espigón de Paula.

NOTA.—Las escalas de Port-au-Prince, Aux-Cayes (Hati), San Pedro de Macoris R. D. Aguadilla Mayaguez y Ponce P. R. Kingston, (Jamaica) son eventuales. esto es se harán cuando el pasajero o la carga lo amerite.

VAPORES EN SERVICIO: «Presidente Machado», «Baracoa», «Cienfuegos». «Eusebio Coterillo», «Gibara», «Guatánamo», «Habana», «Joaquín Godoy», «Julián Alonso»; «La Fé» «Las Villas»; «Manzanillo»; «Rápido». «Santiago de Cuba» y «Camagüey».

PUERTOS DE ESCALA: COSTA NORTE.— Puerto Tarafa, Nuevitas, Manatí, (Victoria de las Tunas). Puerto Padre, (Chaparra), Gibara, (Holguín). Velasco Bocas); Vita; Banes; Nipe; Mayarí; Antilla; Preston; Sagua de Tánamo; (Cayo Mambí); Baracoa; Guatánamo (Boquerón y El Deseo) y Santiago de Cuba.

COSTA NORTE.— Cienfuegos; Casilda; Tunas de Zaza; Santa Cruz, del Sur; Manopla: Guayabal; Manzanillo; Campechuela; Media Luna; Niquero; Ensenada de Mora y Santiago de Cuba.

COSTA NORTE DE VUELTA ABAJO.— Bahía Honda; Río Berracos; Puerto Esperanza, Santa Lucía; (Minas de Matahambre); Río del Medio; Dimas; Arroyo de Mantua y La Fe.

REPUBLICA DE HAITI.— Port-Au-Prince Aux-Cayes.

REPUBLICA DOMINICANA.— Santo Domingo; San Pedro de Macoris y Puerto Plata.

PUERTO RICO.— San Juan; Aguadilla; Mayaguez y Ponce.

JAMAICA.— Kingston.

INGLES

CON DISCOS FONOGRAFICOS

Ud. puede oir claramente la viva voz del profesor en su propia casa

La Enseñanza Está Garantizada.

O Ud. aprende, o no le costará un centavo.

PIDA LECCION DE PRUEBA GRATIS

INSTITUTO UNIVERSAL (A56) 1265 Lexington Ave. New York.

ALQUILERES

ALQUILO en la Víbora, calle San Francisco 380 entre 10 y 11, una casa moderna, portal, sala, saleta, 3 habitaciones, baño intercalado, comedor al fondo, servicio para criados, patio y traspatio con entrada independiente. Precio, $23. Llave en la bodega. Informan, Cárdenas 62, altos, teléfono A-3269.

A5 6516 18 feb 24

SE ALQUILA una casa calle A 71 entre 13 y 14 Lawton, 4a. Ampliación. Portal, sala, baño intercalado, comedor al fondo, hall, mucha arboleda y mucho terreno al fondo. Se da muy barata. Telf. U-6794 de 11 a 1.

A5 6381 17-20 Feb.

ALQUILO: 10 DE OCTUBRE 71, altos, terraza, sala, comedor, tres habitaciones, baño y servicio de criados. Precio: $30.00. Informan: Monte y San Nicolás, café. Telf. A-4635.

A5 6415 18-23 Feb.

VIBORA. Se alquilan los bajos de San Buenaventura 74, entre San Mariano y Vista Alegre, frente a los Pasionistas. Sala, comedor, 3 cuartos, baño, cocina, cuarto criados patio. Informarán, F-1972.

A5 6492 18 feb 23

A-6 Concha y Luyanó

SE ALQUILA EN CONCHA y Guasabacoa, bajos modernos con portal, sala, dos habitaciones, cocina y servicios. Rebajados a $20.00. Informan: Manzana de Gómez 240. Telf. A-4893.

A6 6459 18-26 Feb.

A-7 Sto. Suárez y Mendoza

AVENIDA Serrano 99 entre San Bernardino y Santa Irene, se alquila casa moderna, acabada de pintar, portal, sala, dos cuartos bajos y uno alto, independiente, cielos rasos, baño completo intercalado, un cuarto de criados, servicio y ducha de criados, patio y traspatio. La llave al lado, $30 último precio. Informan, teléfono I-3451 y Cerro 699.

A7 6503 18 feb 21

B-1 Casas-Apartamentos

APARTAMENTO

De esquina, 5 puertas al balcón y dos habitaciones, muy frescos, abundante agua, con azotea, en los altos de la mueblería joyería, préstamos El Vesubio. Corrales y Factoría, al fondo de La Isla de Cuba. M-7337.

B1 6524 18 feb 21

MANRIQUE, entre Malecón y San San Lázaro, Aparatamentos muy frescos, tercer piso, se componen de tres cuartos sala, comedor, cuarto de criados, con sus servicios. Puede verse a todas horas.

B1 6421 18-21 Feb.

B-2 Locales y Naves

SE ALQUILA: En la Calzada de Concha número 6, espaciosa nave de cemento, propia para industria o depósito. Informan: Manzana de Gómez 240. Telf. A-4893.

B2 6462 18-26 Feb.

ALQUILO O-Reilly 106 y 108, edificio cuatro plantas antigua casa Harris Bross, entrada por O-Reilly y por el fondo. Informan: Manzana de Gómez 240. Telf. A-4893.

B2 6461 18-26 Feb.

ALQUILO EN LUZ Y OFICIOS, local de esquina, propio para establecimiento, con varias divisiones y servicios. Informan: Manzana de Gómez 240. Telf. A-4893.

B2 6460 18-26 Feb.

B-4 Habitaciones

EN CAMPANARIO 121, entre Reina y Salud se alquilan hermosas habitaciones con lavabo de agua corriente. Luz toda la noche. Precio rebajado. Informa, encargada, en la misma.

B4 C. R. 4 Feb. Ind.

SE SOLICITAN

S-1 Criadas y Criados

SE SOLICITA UNA ESPAÑOLA de mediana edad, para cocinar y limpiar; ha de dormir en la colocación; si no sabe cocinar, que no se presente. Flores número 19, barrio del Pilar.

S1 6408 18-20 Feb.

SE SOLICITA UNA CRIADA de cuartos, que sepa coser y traiga buenas referencias, si no es así que no se presente, en 19 esquina a F., número 239, altos, Vedado.

S1 6401 18-22 Feb.

S-11 Agentes y Socios

SE SOLICITAN personas de moralidad y buenas referencias que deseen formar parte de nuestro cuerpo de agentes. Centro Médico-Quirúrgico, Línea número 62. Vedado. De 9 a 11 de la mañana y de 2 a 4 de la tarde.

S11 6485 18 feb 22

SE OFRECEN

O-1 Criadas y Criados

DESEA colocarse joven español, de criado de mano, habituado al servicio fino, es trabajador, honrado y respetuoso, tiene muy buenas recomendaciones de las casas que trabajó. Telf. F-4678.

O1 6493 18 feb 21

SE DESEA COLOCAR una joven española, en casa de moralidad, de criada o manejadora; entiende de cocina y tiene referencias. Informan: Telf. M-5553.

O1 6433 18-21 Feb.

SE DESEA COLOCAR matrimonio joven español para los quehaceres de casa; él es práctico en el jardín y cuidar animales. Informes: Telf. FO-2656.

O1 6469 18-20 Feb.

SE OFRECEN

PAPELETAS DE EMPEÑO

Se compran. O-Reilly 91. Sor Báez.

I G 6517 18 feb 26

SE OFRECE criada de mano, española, sabe servir la mesa muy bien, también sabe lavar y planchar ropa de toda clase, puede cuidar niños también, teléfono A-3343.

O1 6518 18 feb 20

SE DESEA colocar una española de mediana edad, para limpiar y cocinar; tiene referencias de donde ha trabajado. Villegas 67. Telf. M-8139.

O1 6233 16 feb 19

SE DESEA COLOCAR una señora española, de mediana edad, para criada de mano o de cuartos; tiene buenas reefrencias. Telf. I-7734.

O1 6398 18-20 Feb.

SE DESEA COLOCAR una señora española para todos los quehaceres de una casa, prefiere, criada de mano, tiene buenas referencias, no le importa ir para el campo. Informan: Telf. M-4211.

O1 6412 18-20 Feb.

SE DESEA COLOCAR joven española, para criada de mano; es muy seria, fina y con buenas referencias. Telf. U-8239, Consuelo.

O1 6483 18-20 Feb.

DESEA colocarse muchacha española de criada de cuartos o de mano o para servicio de un matrimonio, tiene referencias. M-4157.

O1 6513 18 feb 20

DESEA colocarse joven española, casa formal, de criada o manejadora, sabe algo de cocina. Informan, Virtudes 28, altos. Telf. A-4253.

O1 6520 18 feb 20

JOVEN española se coloca para cuartos o comedor, o cocinar para corta familia, sabe su obligación, tiene referencias de las casas que trabajó. Teléfono M-5290.

O1 6510 18 feb 20

SE DESEA colocar una joven española para criada de mano, tiene buen carácter y buenas referencias. Informan, teléfono A-2052.

O1 6489 18 feb 20

JOVEN española desea colocarse de criada de mano, también ayuda en la cocina, tiene referencias. Informan, teléfono U-7084.

O1 6498 18 feb 20

SE DESEA colocar joven española de criada de mano o cuartos, tiene buenas referencias de donde ha estado. Chacón 21, teléfono M-5291.

O1 6508 18 feb 21

SE DESEA colocar muchacho español para criado de mano o dependiente de establecimiento. Informan, F-2654.

O1 6514 18 feb 20

SE DESEA COLOCAR un joven español de criado de mano; tiene buenas referencias. En la misma un experto camarero. Telf. M-4567.

O1 6471 18-20 Feb.

SE DESEA COLOCAR una muchacha para la limpieza, por horas o para todo el día, no duermo en la colocación. Informan: Telf. U-7550.

O1 6473 18-20 Feb.

O-2 Cocineras y Cocineros

SE DESEA COLOCAR un matrimonio joven, sin hijos, español; ella para cocinar y lavar, y él, para criado, sabe manejar automóvil; tienen recomendaciones. Telf. FO-2683.

O2 6479 18-21 Feb.

SE DESEA colocar señora de mediana edad, para cocinar, entiende algo de repostería, tiene buenas referencias y es muy limpia. Telf. I-7237.

O2 6490 18 feb 20

SE OFRECE joven española para cocinar y limpiar, sabe cocinar bien, otra de mediana edad, cocinar sólo, sabe de repostería, tienen muy buenas referencias. Telf. A-3343.

O2 6519 18 feb 20

DESEA colocarse una española de 28 años para cocinar y limpiar o criada de mano o cuartos, está práctica. M-5895 Nieves, con buenas referencias.

O2 6512 18 feb 20

SE DESEA colocar joven española para cocinar y limpiar, para matrimonio o corta familia de moralidad, tiene referencias. Telf. M-5012.

O2 6511 18 feb 20

SE DESEA COLOCAR una muchacha eespañola, para cocinar y limpiar; tiene recomendaciones. Telf. FO-2683

O2 6480 18-22 Feb.

SE DESEA colocar una cocinera, sabe cocinar bien, entiende de dulces o ayudar a la limpieza de corta familia, teléfono F-5883.

O2 6501 18 feb 20

SE OFRECE MUCHACHA española, cocina muy bien, cocinar y limpiar corta familia, o criada de mano, sirve bien comedor y sabe coser; tiene buenas referencias. Telf. M-7122.

O2 6429 18-20 Feb.

SE DESEA COLOCAR buena cocinera española, para cocinar y limpiar, admitiéndole una niña de 5 años; no tienen pretensiones, y tienen referencias. Telf. M-5001, carnicería.

O2 6410 18-20 Feb.

DESEAN colocarse dos jóvenes españolas para cocinar y limpiar o para un servicio solo, no tienen pretensiones, tienen referencias, van a los repartos. A-0881.

O2 6496 18 feb 20

O-6 Chóferes

SE DESEA colocar un matrimonio español, él para chófer y ella para cuartos y coser, lo mismo juntos que separados. Tienen buenas referencias Telf. F-4477.

O6 6506 18 feb 20

SE COMPRAN

C-5 Muebles y Prendas

COMPRO oro viejo en todas cantidades. No venda sin verme, hotel Washington, de 1 a 6 p. m., departamento 21. J. de la Vega.

C5 6502 18 feb 20

SE VENDEN

V-1 Casas

SE VENDE una casa a precio de reajuste, con portal sala, comedor, cuatro cuartos con 400 metros de terreno, precio, $1,800, se pueden dejar $1,000 en hipoteca. Para más informes, San Carlos 2 G, Cerro.

V1 6522 18 feb 26

SE VENDEN

LINDO CHALET

En lo mejor del reparto Almendares, una cuadra tranvías, ómnibus; tiene tres grandes cuartos, baño moderno intercalado, garage grande, patio con jardín. Solamente 1,600 pesos contado, resto pagar como convenga. Informan, Telf. FO-1167. No pierda esta gran oportunidad.

V1 6509 18 feb 21

SE VENDE en la calle 5 entre 2 y 4, La Sierra, moderna y linda casa; solamente $7,500, pudiendo dejar lo que quieran en hipoteca. Véala de 9 a 12 y 3 a 6.

V1 6505 18 feb 22

V-5 Muebles y Prendas

REALIZAMOS

Muebles de oficina, sala, recibidor, de cuarto, comedor y sueltos, camas, cunitas, lámparas, cuadros, objetos de arte, neveras. Corrales No. 53.

BAULES MALETAS

Maletines de uso y nuevos de todas categorías, a precios económicos. También compro, cambio por prendas viejas, rotas, de oro o platino, brillantes, muebles, objetos de valor. Corrales número 53.

RELOJES Y JOYAS

De oro 18 k., platino, brillantería fina, moderna, relojes de bolsillo y pulsos de pared, de las mejores marcas, a precios de situación y las cambio por otras viejas, pasadas de moda, objetos de arte o muebles. Corrales número 53.

UNA CAMARA GRAF Y OTRAS E INSTRUMENTOS DE MUSICA

Radio electrola, victrolas portables, saxofones, flauta, clarinete, violines, mandolina, guitarra, bombo, en Corrales número 53.

MAQUINAS COSER

Singer de ovillo, lanzadera, cadeneta, se garantizan como nuevas y las cambio por otras o muebles oro viejo, en Corrales No. 53. El Vesubio, Piñón y Hno., M-7337.

V5 I 6524 18 feb 21

V-12 Objetos Varios

SE VENDEN los enseres de la fonda Lamparilla 24, en muy buen uso, pueden continuar en la misma o llevarlos para otro negocio, se venden en muy reducido precio por tener que embarcarse su dueño. Informan en la misma.

V12 6486 18 feb 21

DE INTERES GENERAL

EDICTO

RAMIRO CASTELLANOS Y VILLAGELIU, Juez de Primera Instancia del Oeste de esta capital.

Por el presente edicto hago saber que en los autos del juicio declarativo de menor cuantía seguido por Compañía Nacional de Automóviles, S. A., contra Sam D. Lewis, he dispuesto sacar a pública subasta por término de ocho días los bienes embargados en dicho juicio y que son los siguientes: Un automóvil marca Cadillac, motor K, 586. Una máquina de cortar hierro. Una báscula de diez toneladas marca Fairbanks Morse. Una caja de hierro de mucho uso y otras más pequeñas. Dos mesas planas de escritorio. Una máquina de escribir Underwood con su mesa. Un archivero de metal con cuatro gavetas. Tres sillas. Doscientas toneladas de hierro viejo picado en gavillas, raíles, etc. Un torno mecánico marca G. W. Field de Lowell, Mass. Un taladro mecánico de mano. Una sierra pequeña para hierro. Un motor eléctrico número 22526 tipo A, 10|4. Un motor de petróleo Fairbanks Morse de 15 H. P. Una tarraja mecánica para tubos 1442 Cok. Una máquina de vapor, vertical. Una máquina de vapor horizontal. Una máquina marca B. F. Sturtbant. Un compresor de aire marca Clinton. Cuarenta llantas de automóviles Ford. Una caldera vertical. Seis vagonetas marca Standard, de Imc. de capacidad. Un calentador de petróleo No. 8, veinticinco carretillas de mano. Dos tanques de 15 por 6. Catorce gomas de automóviles macizas de 39 por 6, treinta y cinco gomas de 35 por 2 y medio, macizas. Dos hornos eléctricos marca Edison cat, 434 W, 39K W, 4, 23 V, 220 número 75854 (uno) y el otro cat, 434 W, 42, K, W, 4, 2, V, 220 No. 32168. Diez ruedas de trasmisión grandes. Una cadena de hierro de ciento cuarenta y dos pies. Que dichos bienes han sido tasados en la suma de ochocientos sesenta pesos moneda oficial que es la cantidad que sirve de tipo a la subasta; advirtiéndose que para tomar parte en la misma deberán los licitadores consignar previamente en la mesa del Juzgado o en el establecimiento destinado al efecto una cantidad igual por lo menos al diez por ciento en efectivo del precio de la tasación y que no se admitirán proposiciones que no cubran los dos tercios del avalúo, sin cuyos requisitos no serán admitidos. Que para el acto de la subasta se ha señalado el día tres del entrante mes de marzo a las nueve de la mañana y tendrá lugar en los estrados de este Juzgado, sito en el último piso de la casa Paseo de Martí, antes Prado, número quince, y que los autos se encuentran de manifiesto en la Secretaría a cargo de Carlos Llanusa y López a la disposición de los que quieran tomar parte en la misma.

Y para su publicación en un periódico diario de esta capital libro el presente en la Habana, a diez y ocho de febrero de mil novecientos treinta y dos.

Ramiro Castellanos.

Ante mí:

Carlos Llanusa y López.

PROFESIONALES

Dres en Medicina

DR. EMILIO MARTINEZ (Padre)

Aplicaciones de radium. Calle I, número 203, Vedado, de 11 a 12. Frente al Hospital Mercedes.

Prof. 2712 20-19 Feb.

PROFESIONALES

INSTITUTO OBSTETRICO "BUSTAMANTE"

MATERNIDAD PRIVADA

Exclusivamente para la atención durante el embarazo, el parto y el puerperio. Contratación individual de servicios obstétricos. Honorarios amortizables por mensualidades de cinco y diez pesos, que hacen un total de cuarenta y cinco y noventa pesos al final del embarazo. Informes: Clínica Bustamante-Núñez. J. esquina a 11, Vedado. Telf. F-3890.

Profs. 5684 12-13 Mar.

DR. MANUEL LOPEZ PRADES

Graduado Madrid y Habana. 41 años ejerciendo. Enfermedades de la sangre, pecho, señoras y niños Partos. Tratamiento especial curativo de las afecciones Genitales de la Mujer. Consultas: 9 a 11 y 1 a 5. Gratis: martes y viernes, Amistad 95, altos.

Prof. 5491 10-11 Mar.

DR. FRANCISCO J. DE VELASCO

Corazón, Pulmones, Estómago, Intestinos.

DR. RUBEN DE VELASCO

Corazón, Pulmones, Enfermedades de los niños. Consultas de 12 a 2 y de 1 a 4, días laborables. Horas especiales previo aviso. Salud 24. Telf. A-5418.

Profs. 5685 12-13 Mar.

DR. PEDRO MONTALVO

Medicina general de Adultos y Niños. Con preferencia Vías Digestivas. Tratamientos fisioterápicos. Análisis de Laboratorio. Consultas de 2 a 4 en Belascoaín 79. U-5050. Honorarios, los que desee abonar cada cliente. Avisos: F-1972.

Prof. 4654 4-3 Mar.

DR. ABELARDO LABRADOR

Consultas gratis de 8 a 12 a. m. Pagas de 3 a 5 p. m. Enfermedades señoras, flujos crónicos, metritis, bronquitis. Corazón, riñones, diabetes, reumatismo crónico, enflaquecimiento. Inyecciones Neo Salvasán. Angeles 3, entre Reina y Estrella. Telf. A-0801.

Profs. C-1 21-20 Feb.

DR. ALBERTO S. de Bustamante. Profesor de Obstetricia, por oposición. Domicilio: Calle 15, entre J. y K., Vedado. Telf. F-1862. Consultas de 1 a 3, lunes y viernes, en la Clínica Bustamante-Núñez. Teléfono F-2901.

Profs. 5686 12-13 Mar.

ALQUILERES

A-1 Habana

ALQUILAMOS CASAS modernas, bien situadas en La Habana, sala, recibidor, dos, tres, cuatro habitaciones, comedor, gran baño, cocina cuarto criados y baño. Muy baratas. Ferretería, Belascoaín 71. U-5215.

A1 6417 18-28 Feb.

ACCESORIAS B. Y D., en Oquendo 13-A., entre Salud y Jesús Peregrino, sala, dos habitaciones, patio, cocina, baño. Informes: «La Moda», Galiano y Neptuno. A-4454.

A1 6426 18-23 Feb.

$45.00 CONCORDIA 177 primero, entre Soledad y Aramburu, sala, recibidor, cinco habitaciones, baño intercalado, comedor, servicio criados. Informes: «La Moda», Galiano y Neptuno. A-4454.

A1 6424 18-23 Feb.

ALQUILO ALTOS: San José 991, entre Gervasio y Belascoaín, sala, recibidor, 4 habitaciones y una alta en azotea, comedor, baño, cocina y habitación y servicio de criados. Informan: Belascoaín 48, ferretería "Capitolio".

A1 6418 18-28 Feb.

CARDENAS 15 ALTOS, sala, saleta, tres cuartos, cuarto de baño y un espléndido cuarto en la azotea. Informan: Aguila 213, peletería.

A1 6451 18-24 Feb.

ANIMAS 137 (ALTOS-, espaciosa sala y saleta, tres cuartos, baño y un cuarto con servicios en la azotea. Informan en Aguila 213, peletería.

A1 6450 18-24 Feb.

REVILLAGIGEDO 62, esquina a Misión. Se alquila un primer piso. Casa nueva, con sala, saleta, tres cuartos, baño completo y cocina. Alquiler rebajado. Informan en los bajos. A-2394.

A1 6438 18-23 Feb.

INFANTA 9 Y 11 BAJOS, cerca Monte, sala, comedor, dos habitaciones, cocina. Precio: $20.00. Llaves, bodega esquina. Jesús del Monte 5 alto, cerca Monte, sala, comedor, tres cuartos, baño, cocina. Precio: $28.00. Llaves, garage. F-5400, Paseo y 25, Vedado.

A1 6439 18-22 Feb.

LUZ Y HABANA. Alquilo pisos modernos, rebajadísimos, acera brisa, sala, comedor, dos cuartos, baño intercalado, cocina, balcón ambas calles. Llaves e informes, bodega. Telf. A-6070.

A1 6456 18-1 Mar

MANRIQUE 24

Elegante segundo piso, sala, recibidor, tres cuartos, lujoso baño, galería, comedor, cuarto, servicio criados. Informan, bajos.

A1 6445 18-23 Feb.

SE ALQUILA LA CASA Florida 40, sala, saleta, cuatro cuartos, comedor y demás servicios. Informan: A-3303.

A1 6352 17-19 Feb.

MALECON 27 BAJOS, entre Industria y Crespo, cuatro cuartos, sala, comedor, baño, cocina y buen sótano. FO-2980 A-2736.

A1 6292 17-22 Feb.

GERVASIO 86 altos esquina Neptuno, moderna, sala, saleta, comedor, cinco habitaciones baño completo, cocina gas y carbón muy fresca. Llaves mueblería frante y Galiano 126.

A-1 6385 17-27 feb.

ALQUILO esquina San Lázaro 42, una cuadra Prado 2o. piso $60. Comedor fondo, tres cuartos grandes, dos altos, con baño, moderna, pintada, baño intercalado. M-1681. Verla de 2 a 6.

A-1 6373 17-20 feb.

RASTRO 2 BAJOS. Se alquilan en $25.00, sala, comedor, tres habitaciones, etc. Llave en los altos. Informa: García Tuñón, Aguiar y Muralla. Telf. A-2856.

A1 6351 17-22 Feb.

ALQUILERES

GANGAS SEALQUILAN

CON MES ADELANTADO

San Bernardino 32-36, departamentos desde	$ 7.00
Cuba 44. Sala, comedor, tres cuartos, baño, comedor	$ 30.00
Posible 7. Sala, dos cuartos, baño, comedor, cocina	$ 12.00
Correa 11, departamentos	$ 10.00
C. del Paseo 7, sala, 3 cuartos, baño, comedor, cocina	$ 22.00
Genios 3 al 7, Dptos. desde	$ 20.00
Correa 11, sala, 3 cuartos, baño, comedor, cocina	$ 25.00
Marina 16, Dptos. desde $15 y	$ 20.00
Marina 2, departamentos a $45 y	$ 50.00
San Lázaro 222, Deptos.	$ 18.00
Concepción 56. Sala, comedor, tres habitaciones, baño, cocina	$ 25.00
San Bernardino 32. Sala, comedor, 3 cuartos, baño	$ 30.00
San Bernardino 93 B. Sala, comedor, dos cuartos, baño cocina	$ 10.00
Subirana 44. Sala, comedor 3 cuartos, baño, cocina	$ 25.00
12 y 23, Dptos.	$ 25.00
Amistad 68, Dptos.	$ 10.00
Mayía Rodríguez O. Sala, 2 cuartos, baño, comedor, cocina	$ 12.00
Correa 5 y 5 B. sala, saleta, 3 cuartos, baño, comedor	$ 20.00
Teresa Blanco 4, sala, comedor, 3 cuartos, baño, cocina	$ 18.00
Vigía 11 Deptos.	$ 12.00
Zanja 113, Sala, comedor, 2 cuartos, baño conica	$ 20.00
Sa. entre 5a. y 7a. Sala, 3 cuartos, baño comedor, cocina, garage	$ 30.00
A. Ramírez 4. Dpetos.	$ 12.00
Revillagigedo 70. Sala, tres cuartos, baño, comedor, cocina	$ 26.00

LOCALES COMERCIO

Dragones 12 A - B, a	$ 35.00
Amistad 68 A	$ 25.00
Amistad 68 B	$ 35.00
Palatino 15	$ 30.00
San Ignacio 25	$ 30.00
O-Reilly 13	$ 30.00
Cerro y Línea	$ 40.00

A-4358 .. M-6263 .. M-2096

ALQUILO dos casas Campario 194, altos cerca Maloja, sala, saleta, 5 cuartos, baño $30, San Benigno 59, cerca Correa, sala, hall, 5 cuartos, comedor $22. Llaves en las mismas. Informes Aguiar 68, M-7785.

A-1 6376 17-20 feb.

ALQUILO: SAN MIGUEL 308, dos altos esquina, nuevos, punto ideal, rodeados de tranvías, parques, chalets, sala, comedor, cuatro cuartos, baño intercalado, servicio criados. I-6349 y U-7036.

A1 6319 17-22 Feb.

LOMA DE LA UNIVERSIDAD, Mazón número 1, piso segundo, esquina Neptuno, sala, tres cuartos, baño intercalado, comedor y cocina de gas, baño criados. Puede verse, de 2 a 6. Informan: M-1541.

A1 6313 17-26 Feb.

EN $20.00, POR SU PRECIO NADA MEJOR

Se alquilan en 20 pesos, las cómodas y ventiladas casas bajas, calle Agustín Alvarez números 15 y 23, entre Marqués González y Oquendo, a dos cuadras de Belascoaín y una del Nuevo Frontón, acabadas de pintar, compuestas de sala, saleta corrida, tres habitaciones, cocina, patio y demás servicios, con abundante agua, calle pavimentada y mucha luz. Vecindario de moralidad. Las llaves en el número 10. Informes: Edificio «Bacardí», Apartamento 401, Francisco Torres. De 10 a 12 a. m. y de 3½ a 5½ p. m. Telf. A-7830.

A1 6064 15-20 Feb.

ALQUILO moderna, San Miguel 179 C, bajos, 1o. y 2o. pisos, sala, tres cuartos comedor, baño intercalado, cocina, servicios, cuartos criados, bajos, primer piso, $30; segundo piso, $25. Ultimo precio.

ALQUILO Lugareño 26, bajos y altos, portal, terraza, sala, tres cuartos, comedor al fondo, baño intercalado, cocina, servicios, cuarto criados, rebajadas, $34.

ALQUILO Almendares 25 1-2, altos y bajos, sala, comedor, 2 cuartos, baño completo, cocina, rebajada, $18.

ALQUILO, Belascoaín 613 C, Altos, sala, tres cuartos, comedor al fondo, baño intercalado, cocina, servicios, cuarto criados, patio, rebajada, $34.

ALQUILO, recién pintada, Sol 46, altos, sala, saleta, 6 cuartos, comedor al fondo, baño completo, cocina, servicios, cuarto criados. $50.

ALQUILO, Gloria 95, bajos, sala, 2 cuartos, comedor, baño completo, cocina y patio rebajada, $20.

ALQUILO, moderna, en Carlos III, Infanta, San Francisco 57, bajos. Altos, sala, dos cuartos, comedor al fondo, baño intercalado, cocina, servicios, cuarto criados, rebajadas, $25.

ALQUILO, moderna, Oquendo 23 1-2, bajos, sala dos cuartos, comedor al

CONSULADO 91 y 93. Alquilo esta espléndida casa, muy apropiada para gran almacén de tabaco u otra industria; el bajo con espléndido patio, cubierto de lucernario, y el alto con grandes departamentos corridos a los cuatro vientos. La llave en Prado 90, por Animas. Informes: Sr. Manteca, Cuba 76.

A1 6330 17-23 Feb.

NEPTUNO 220 ALTOS y bajos, entre Marqués González y Oquendo, casa grande, cuatro cuartos, comedor, baño, cuarto y servicio de criados. Llave al lado, en el 218 bajos. Informan: M-1541.

A1 6312 17-26 Feb.

SE ALQUILAN TRES pisos independientes, casa moderna, San Miguel 59, sala, tres habitaciones, baño moderno intercalado, comedor, cocina. Precio 30 y 35 pesos. Llave, bodega. Telf. A-5540.

A1 6311 17-22 Feb.

VIVES 36 (ALTOS)

Frente al parque de la Iglesia de Jesús María, bonitos y frescos, sala, comedor, cuatro habitaciones y servicios, $34.02. Reina 82. A-1805.

A1 6273 17-21 Feb.

SUSCRIBASE AL **DIARIO DE LA MARINA**

ALQUILERES

ALQUILO

Primer piso, Gloria número 82, entre Indio y San Nicolás. Compuesto de sala, comedor, cinco habitaciones, baño intercalado completo, servicio criados, recién fabricados, rebajado a $40. Informan, teléfono A-6827.

A1 5968 15 feb 21

MALOJA 165

Entre Escobar y Gervasio. Alquilo ventilados altos, compuestos de sala, comedor, dos habitaciones, cocina, servicios. Informan: Sociedad Asturiana, Corrales 2, entre Cárdenas y Economía. Telf. A-8202, de 8 a 11 y de 1 a 4.

A1 6294 17-25 Feb.

CARDENAS NUMERO 42 altos, sala, saleta, tres habitaciones, dos cocinas y servicios completos. Informan en la misma.

A1 6289 17-19 Feb.

MARINA 10-B. SE ALQUILA, con portal, sala, comedor, tres cuartos, cocina, servicio y patio. Llave: Farmacia al lado. Informa: García Tuñón. Telf. A-2856.

A1 6349 17-22 Feb.

MONTORO 20, (Ensanche Habana), a cuadra y media de Carlos III. Alquilo el hermoso piso alto de esta espléndida casa, con terraza al frente y demás comodidades y de criados. Precio reducidísimo. Llaves en el bajo. Informes: Sr. Manteca, Cuba 76.

A1 6328 17-23 Feb.

SAN LAZARO 274

Alquilo magníficos altos, para numerosa familia. Precio muy rebajado. Punto inmejorable. Pida informes: F-3122.

A1 6230 16-19 Feb.

ALQUILO ESPLENDIDOS altos, Lagunas 115, esquina a Belascoaín. Llave en la bodega. Informes: Animas 84. «La Perla».

A1 6213 16-19 Feb.

LEALTAD NUMERO 111, altos, entre San Rafael y San Miguel, sala, recibidor, comedor, siete cuartos, baño intercalado, cuarto y servicio criados. Alquiler: $75.00. Informes: Telf. FO-2495.

A1 6225 16-21 Feb.

PRECIOSOS PISOS

Independientes, cedo muy baratos. Sala, comedor, baño completo, 3 cuartos, cocina de gas, calentador y servicio criados. Aramburo y San Jose, nuevo edificio. Trate con su dueño, A-6359.

A1 6260 16 feb 20

ALQUILO altos, Monte 36, nuevos, con todas comodidades, baño intercalado, casa muy grande, entre Aguila-Angeles, precio 50 pesos. Informan, La Democracia. Telf. A-4917.

A1 6256 16 feb 21

ALQUILA, Picota 61, bajos, vieja, grande, sala, comedor, tres cuartos, precio, 20 pesos. Informan La Democracia. Telf. A-4917.

A1 6257 16 feb 21

ALQUILA, Altos, San Rafael 153. Sala, saleta, tres cuartos, baño intercalado, casa nueva con todas comodidades, 30 pesos, Informan, La Democracia. Telf. A-4917.

A1 6258 16 feb 21

ALQUILO segundo piso, Avenida de la República número 313. Construcción moderna, decorada, sala, comedor, cuatro cuartos baño intercalado, pantry, servicio de criados, a familia de moralidad. Informan, café Vista Alegre. U-1896 y U-6862.

A1 5599-5600 11 feb 26

FLORIDA 41

Alquilo hermosa casa, con tres cuartos grandes, sala, comedor y demás comodidades. Precio de actualidad. Informes: F-3122.

A1 6229 16-19 Feb.

fondo, baño intercalado, cocina, 2 patios, rebajada, $20. Vaya a verla. Alguna le gustará. Para informes, teléfonos U-4742, A-6524.

A1 5941 14 feb 20

ESTRELLA 235 ALTOS. Se alquilan muy baratas casas, compuestas de sala, comedor, tres habitaciones, baño y cocina de gas. Informa: Ramón G. Fernández. Telf. U-1157.

INFANTA 43, bajos. Se alquilan baratas y hermosas casas, con portal sala, comedor, tres habitaciones, baño intercalado y cocina de gas. Informa, Ramón G. Fernández. Telf. U-1157

ANIMAS 177- A, bajos. Se alquilan con sala, comedor, tres habitaciones, baño y cocina. Informa, Ramón G. Fernández. U-1157.

INFANTA 43, altos. Se alquilan baratas y ventiladas casas, con terraza, gabinete, sala, comedor, cuatro habitaciones, baño intercalado, servicio de criados y cocina de gas. Informa Ramón G. Fernández. Telf. U-1157.

A1 6048 15 feb 21

SE ALQUILAN, CUBA 89, un piso primero y un segundo, son muy grandes y se arriendan a $30.00. Las llaves en la bodega. Informan: Monte número 15. Telf. A-2803.

A1 6201 16-24 Feb.

SE ALQUILA PISO BAJO, en Malecón y Manrique, con cuatro cuartos, etc. Precio módico. Llave en los altos. Informan: F-5005.

A1 6197 16-24 Feb.

ALTOS DEL NUMERO 15. Se alquilan cuatro grandes pisos, dos primeros y dos segundos. Se arriendan. Muy baratos. Informes: Monte 15. Telf. A-2803.

A1 6204 16-20 Feb.

CASITA MAMPOSTERIA, sala, cuarto, cocina, servicios independientes y patio, $10.00. Zaldo número 25, entre Infanta y Ayesterán.

A1 6072 16-18 Feb.

GLORIA 11, altos. El pisito más lindo de Gloria, acabado de pintar totalmente en colores. Propio matrimonio, sala, comedor, habitación, baño completo, cocina gas. Llave, bajos. U-1971.

A1 6195 16-21 Feb.

MODERNOS Y BONITOS altos, Neptuno número 230, entre Hospital y Espada. Puede verse de 8 y media a 12 y media, y de 2 a 6. La llave en la misma, FO-2137.

A1 6103 16-23 Feb.

MERCED 8 ALTOS, entre Cuba y San Ignacio, sala, comedor, tres cuartos, demás servicios. Llave, bodega, esquina San Ignacio. Informes: Telf. F-2608.

A1 6129 18-21 Feb.

SAN JOSE 7, entre Aguila y Galiano. Se alquila segundo piso, sala, comedor, tres cuartos, baño, cocina, cuarto y servicio criados. Llaves e informes en los bajos.

A1 5766 13-19 Feb.

FOLLETIN 16

M. DELLY

EL INFIEL

NOVELA

DE VENTA EN «LA MODERNA POESIA»

PI Y MARGALL 135

A-1171

EDITORIAL PUEYO, S. L.

MCMXXXI

en torno suyo y las demás virtudes que nos vinculan, nos nos atraen a nosotros los hombres, después que se desvaecieron las ilusiones del amor.

Silvio escuchaba con mucha atención a su amigo.

—¿Sufrís, Verseil?

—Sí, os lo confieso, amigo mío.

El marqués Orcellana estrecón un buen rato la mano del señor Verseil. Siguieron andando, sin decirse nada. El viento fuerte y fresco les azotaba la cara.

Las encinas del camino se agitaban con violencia, desprendiendo sus hojas muertas, que el viento arremolinaba.

Silvio hizo esta observación:

—Esta noche habrá tormenta.

—Es probable— contestó Verseil, maquinalmente.

Y siguiendo su pensamiento, le dijo a su amigo:

—Orcella, vos no debéis conocer este sufrimiento. A simple vista se adivina que la marquesa es muy diferente de Susana y de otras.

Silvio contestó:

—Efectivamente, mi mujer tiene todas las virtudes, pequeñas y grande que puede apetecer el más exigente de los maridos.

—¡Qué hombre tan feliz!

Silvio repuso, con una especie de sorda irritación:

—¡Qué habéis dicho! Llamarme feliz, cuando sabéis lo que he sufrido y lo que sufro...

Verseil le miró sorprendido.

—¡Ah! Perdón, amigo mío. Yo creía... Doña Ginevra es tan encantadora, que yo os suponía un tanto consolado.

Silvio objetó, secamente:

—No soy de los que se consuelan fácilmente.

El barón pensó: «¡Fácilmente! ¡Y hace cuatro años que murió la otra. Y esta es una mujer deliciosa, muy superior a la pobre Elene. ¿Tendría Silvio la torpeza de no amarla...? ¡Imposible, imposible! Esto no puede ser. Sería una insensatez.»

Los Verseil pasaban el día y la noche en casa. Una mañana, su automóvil les llevó a Quinperlé con los marqueses Orcella, que ahian aceutado ser huéspedes del castillo de Grenelach por cuarenta y ocho horas.

Ginevra se encontró entre desconocidos; los padres de la señora de Verseil, sus hermanos, hermanas y primos. Todos ellos la recibieron cordialmente. La juventud y aun la edad madura de los moradores del castillo eran de gustos deportivos muy pronunciados. Estos gustos los había encontrado Ginevra en la sociedad aristocrática de su país, extrañásdole un poco por haber recibido ella otra educación.

Silvio montaba a caballo, conducía un automóvil, jugaba al «tennis» al «golf» y al polo cuando se presentaba la ocasión. Pero distaba mucho de ser fanático por estos deportes y exceptuando el «tennis», no incitaba a su mujer a que los practicara.

Asimismo, Ginevra se hallaba en Grenelach algo desplazada, con la perpetua agitación de la mañana a la noche de esa juventud activa que se jactaba de ser, ante todo físicamente bien musculada y moralmente muy práctica.

Silvio y Ginevra volvieron a su residencia bretona, en su automóvil, una mañana brumosa. El chófer tenía orden de orillar la costa. A instancias de su esposa, Silvio despidió el coche pocos kilómetros antes de llegar a casa, y siguieron el camino a pie.

A la derecha se extendía la landa que los matorrales coloreaban con su follaje. A la izquierda se agitaba el mar en oleadas inmensas, que se perdían en el brumoso horizonte. Cuando las olas bajaban mostraban los arrecifes y las algas verdes amarillas y gelatinosas. En la bruma se tendía un velo rojo encima de una barca que se balanceaba fuertemente. El aire, a lo largo llegaba sin obstáculos hasta el sendero seguido por los dos esposos porque la bahía estaba algo distante y el mar aparecía aquí en toda su belleza salvaje.

Ginevra andaba con precaución. Se felicitaba, de antemano de volver a su casa y ver a Cecca. Con una mano retenía el blanco velo que el viento hacía flotar y con la otra se apoyaba en el brazo de su marido, que acababa de ofrecérselo en un paso difícil.

Los dos iban silenciosos. Luego, Silvio preguntó:

—No me habéis dado vuestra opinión sobre la señora Verseil.

Ginevra se sonrió y contestó algo cohibida:

—Me ha parecido muy amable. Recibe de un modo infinitamente gracioso.

—¿Nada más?

—Es inteligente habla bien...

—Pero no es de vuestro gusto —objetó Silvio.

—No mucho.

—¿Por qué?

—No lo sé. Me parece muy extraña en ideas, en sentimientos y en gustos. Esta impresión no tiene ninguna relación con su nacioalidad. La misma impresión me sugirieron la condesa Tresino y Teresa Alnuzzi.

—Sí; vos no sois de la misma raza moral. Su alma es muy inferior a la vuestra.

—¡Oh! Yo no quería decir esto...

—Pues lo digo yo. Hasta ahora me ilusionaba esta señora Verseil; pero alguien me ha abierto los ojos.. su marido.

—¿Su mardio? —replicó Ginevra, sorprendida.

—Sí. El la amaba mucho, pero ahora la ve tal como es, y está desencantado y desgraciado, porque quería un hogar apacible, del que la guardiana no estuviera siempre ausente.

—He comprendido, en efecto, que ella llevaba una vida muy agitada.

—Una vida que fatigaría a un hombre robusto y que llevan algunas jóvenes delicadas, obstinándose, incluso de los deberes de la maternidad. El pobre Verseil está encorvado, constándole que su mujer carece de las virtudes familiares, ocupándose más de reformar la «familia»», en general, que de conservar la unidad de «su familia», de esta pequeña fracción de humanidad de que Dios la hizo depositaria responsable.

Callóse Silvio y siguieron avanzando en silencio. Silvio sentía en su brazo la blanda presión de la mano desguantada; el velo de Ginevra, escapado de los dedos distraídos de la joven, le acariciaba incesantemente la mejilla. Pensamientos que él siempre había rechazado hasta aquí, se insinuaban en él con más claridad y pujanza.

Elena había tenido un alma semejante a la de Susana de Verceil; una de estas almas mediocres, que la vida no mejora, que desdeñan las pequeñas virtudes y ue no alcanzan nunca las grandes. Ella también había dejado el hogar por el mundo y su ,deber» por otros deberes mundanos.

Silvio tuvo un sobresalto interno. ¡Pobre Elena! Cómo la juzgaba así? ¡Ella, tan, tierna y encantadora! El la habría transformado; se habría vuelto una mujer seria, de buen sentido, amante del hogar... como Ginevra.

¿Pero si ella no hubiera cambiado? ¿Si, tal como Verseil, hubiera conocido la decepción de sentirse moralmente solo, al lado de la mujer que su razón veía tal como era, después de la primera ceguera del amor,

Este sufrimiento, Silvio se lo imaginaba y lo encontraba atroz. ¿Sería posible que él hubiera podido caer así de tal sueño de amor? ¡Ah! En este caso, daba gracias a Dios de haberle quitado a Elena, antes de que la hubiera conocido así.

Y en seguida pensó con asombro: «¿Cómo se me ha ocurrido este pensamiento? Hace algunos meses no lo habría rechazado. ¿Por qué ahora....?»

Andaba Silvio maquinalmente. Ginevra, apoyada en su brazo, seguía silenciosa, mirando al horizonte cubierto de bruma. Silvio volvía un tanto la cabeza para no caer en la tentación de mirarla y admirarla. Porque Ginevra estaba tan hermosa, cuando el aire encendía el ámbar claro y delicadamente satinado de su tez, avivaba el rojo húmedo de sus labios y la llama de sus hermosos ojos que él no podía ver sin turbarse su mirada profunda y seductora.

—¡Ah! ¡Si él hubiera podido, cómo hubiera amado a esta mujer, cuya beldad física estaba tan admirablemente completada por un alma pura, pronta a todos los deberes, a todos los humildes heroismos de cada día! Pero antes que ella, Elena había pesado en su vida y se había apoderado de todo su amor para siempre.

—¡Para siempre!...

Ah! Hasta estos últimos meses, él había cumplido la ardiente promesa murmurada al oído dela moribunda, en la violencia de su desesperación. Pero luego... otra imagen de mujer sustituía a la de Elena, en su pensamiento, en su corazón. Luchaba y quería seguir siendo fiel, se rebelaba contra sus dudas sobre el valor moral de Elena, sobre la continuidad de la dicha que hubiera encontrado en ella.

Sí. Pero todo esto, esta lucha, este sufrimiento, estas dudas y el mero hecho de representarse los defectos, las imperfeciones de Elena, ¿acaso no eran una señal de que el ídolo había sido visto con ojos ciegos y que siendo así discutido, era ya menos amado?

Protestó en sí mismo: «No, no». Y se reafirmó para cuando volviese a

M.E.C.D. 2016

LUCIDOS ACTOS PATRIOTICOS TENDRAN LUGAR EN EL CENTRAL "MORON" EL DIA VEINTICUATRO

El trigésimoséptimo aniversario del Grito de Baire será dignamente conmemorado por el Club Social y el Atlético. Programa de los actos y eventos deportivos. Notas varias

El día 24 de los corrientes se llevarán a cabo en el Central Morón importantes actos patrióticos en conmemoración del trigésimo séptimo aniversario del glorioso grito de Baire que ese día celebra la Patria.

Dichas fiestas son patrocinadas por el Club Social y el Atlético Club, cuyos entusiastas directivos se encuentran laborando activamente en la organización de los diferentes actos que se celebrarán.

Dado el entusiasmo Nue ha despertado en todos los pineros el anuncio de dichos festejos, puede decirse por anticipado que éstos resultarán muy brillantes y que serán un resonante triunfo para sus organizadores, al frente de los cuales figuran los entusiastas señores Gustavo Morales y Juan Márquez Camuñas, Presidente y Secretario, respectivamente, del Club Social, y el señor Lorenzo Rodríguez, Presidente del Atletic Club.

El propio día 24 se llevará a cabo también la inauguración de las grandes reparaciones y mejoras que se le han hecho a nuestro simpático y elegante Club Social, el cual ha sido totalmente transformado en su interior, debiéndose esto al esfuerzo y entusiasmo de la actual Directiva.

Hé aquí el programa de las fiestas para el día 24:

Programa

9 a.m. Ice de la bandera en el club social con acompañamiento a coro por los niños de las Escuelas Públicas, que cantarán el Himno Nacional.

1 Discurso apertura del acto por el Dr. Rodrigo Arias Delgado.

2 Poesía «Mi Bandera», por la niña Noria Alvarez.

3 «A Martí», por la niña Adalia Orizondo.

4 «24 de Febrero del1895», por el niño Lourdes Perdomo.

5 «La Bandera», por la niña Olga Pérez.

6 «A Martí», por el niño Oscar Martínez.

7 «La Bandera de la Patria», por el niño Reinaldo Rodríguez.

8 Discurso resumen por el doctor Carlos Toledo Cañizares.

1 p.m. Reunión en los salones del Club Social con asistencia de las familias debidamente invitadas, asociadas y Directivas del Club Social y del Atletic Club, para darle la bienvenida a os teams de Basket Ball de Georgina y Ciego de Avila. En este acto se hará música y se obsequiará a los visitantes y concurrentes al mismo, con finas pastas y licores.

2 p.m. Salida de los teams de Basket Ball de Georgina y Ciego de Avila, acompañados por los equipos locales, Directivas y público que desee concurrir a los eventos deportivos que sellevarán a efecto en el Stadium Tropical Park, asistiendo el team femenino de Basket Ball con su respectiva madrina, la señora Carlota Smith de Muñiz.

Orden de los juegos

1 Encuentro entre los equipos de Basquet Ball de Georgina y del Atletic Club.

2 Encuentro entre los teams femeninos de Ciego de Avila y del Atletic Club de Pina.

3 Encuentro entre los equipos infantiles del Atletic Club.

Los precios de entrada para estos juegos son populares y las damas la tienen grátis.

Nos proponemos dar una amplia y detaliada información de todos los actos que tengan lugar en Pina el día 24.

SRITA. MARGARITA CAJETE

Esta elegante y amable señorita, que se encuentra de paseo entre nosotros, me fué presentada en días pasados por su hermana la gentil y simpática Esther.

Una grata estancia en Pina le deseo a la señorita Cajete.

CANARIAS PARK

Desde hace varios días se encuentra dando funciones en este Central, el señor José Borrell, con su «Canarias Park», el cual está compuesto de numerosos espectáculos que son la atracción de todos los vecinos.

El señor Borrell nos participa que pronto se trasladará con sus espectáculos para el poblado de Ceballos, y seguirá a Ciego de Avila.

TEATRO-CINE AVELLANEDA

El teatro-cine «Avellaneda» de los apreciables y muy activos jóvenes Campos y Ortega, se ve todas las noches de función, repleto de público, y ello es porque las películas que se están exhibiendo son de verdadero mérito.

Ahora se anuncian para el miércoles 24 de los corrientes «El Soldado Desconocido», por Margarita de la Motte y Charles Marck, la cual es seguro que llenará el coliseo, y para muy pronto la magistral cinta «Scaramouche», de Ramón Novaro, y Alice Terry, que sin lugar a dudas hará pequeño al «Avellaneda» para albergar al público que asistirá.

Alfonso MIRANDA,
Corresponsal.

ZAFRA ANIMADA REALIZA MATA

Muelen sin interrupción dos importantes centrales. Saludo

Sin interrupción alguna prosguen su molenda los importantes centrales azucareros Santa Lutgarda y Macagua, Zona de Mata, notándose con tal motivo más animado nuestro pueblo.

Ginevra disimulaba su disgusto. ¿Cuál será nuestro futuro? En esta zona tan importante y próspera sólo vivimos de las cañas y si se llega a una restricción pobres de nosotros. En cambio una zafra libre sería nuestra salvación, tendríamos trabajo unoscuantos meses durante el periodo de zafra y lo mismo nos sucedería en el cesino tiempo muerto. Es necesario que el trabajador tenga donde ganarse una peseta para llevar el pan a sus hijos. Una restricción en estos tiempos tan críticos para nuestra querida Cuba, sólo encerraría días de hambre y de miseria. Pero el pueblo espera y confía en que el Honorable señor Presidennte de la República le dará lo que pide, ya que sólo se trata de salvarle de una situación de penuria y angustia.

ENTRE NOSOTROS

Desde hace algunos días se encuentra en su residencia del Centra Macagua el señor Luis Bethart, dueño de la referida finca azucarera, quien permanecerá en la misma algún tiempo para conocer la marcha de su molienda.

También pasa unos días en nuestra sociedad, la encantadora y elegante señorita Nena Pereda, la que se propone pasar una temporada al lado de sus familiares los esposos Borjes-Pereda. Una grata y agradable estancia le deseo a tan gentil damita.

CUERVO

DE S. FERNANDO DE CAMARONES

Mal estado de un ramal del ferrocarril. Los maestros

MAL ESTADO DE UN RAMAL

Hasta nosotros y con insistencia, llegan noticias del mal estado en que se encuentra el ramal de los Ferrocarriles Unidos dela Habana, en el tramo comprendido entre Camarones y Cumanayagua, rogándonos los informantes llamemos la atención por este medio de quien corresponda, a fin de que sea reparado cuanto antes dicho ramal, ya que constituye serio peligro para los viajeros. Estos aseguran que durante el mes pasado y el actual, ha habido cuatro descarrilamientos por el mal estado de la vía.

Trasladamos la información al señor Presidente de la Comisión de Ferrocarriles, esperando ser atendidos.

LOS MAESTROS NO COBRAN

Hasta la fecha no han cobrado aun los maestros de Instrucción Primaria sus haberes de noviembre, y se rumora que de seguir esa demora, los señores comerciantes les suspenderán los créditos, creándose a esos servidores del Estado, si se llevare a efecto la suspensión aludida, una dificilísima situación, pues casi todos ellos no tienen otro patrimonio que su trabajo personal.

Llegue hasta los señores Secretarios de Instrucción Pública y Hacienda el clamor de los señores maestros, quienes constantes y laboriosos en sus puestos, ven aproximarse días de insostenible situación, si no se les abonan con la debida equidad sus haberes.

El Corresponsal

EN LA IGLESIA PARROQUIAL DE CAMPO FLORIDO SE VERIFICO DISTINGUIDA Y SUNTUOSA BODA

La Srta. Bertha Hernández y el Sr. Florencio Santiesteban fueron los felices contrayentes. La numerosa concurrencia que asistió al acto. Regalos. Petición. Enfermo. De amor

En la noche del 14 la parroquia de Campo Florido albergó bajo la nave de su templo una feliz pareja que selló un amor eterno e imperecedero.

Fueron los contrayentes dos felices seres, a quienes la ventura y la dicha abrieron los amplios horizonte.

Ella: Bertha Hernández gentil flgulina de nuestro marco social que ve realizado sus más caros anhelos, al unir sus destinos con el feliz elegido de su corazón.

El: un apuesto y distinguido militar de la Sanidad de nuestro Ejército: Florencio Santiesteban Ferrer.

Cerca de las 9 y media de la noche ascendió por la escalinata que conduce al pórtico del templo la gentil Bertha.

Aprisionba entre sus manos, cuál lirios de blancura inmaculada un primoroso bouquets todo de Easter Lilies y crisantemos con caídas de gardenias y cintas menudas de plata que respondía a la creación «E» cest et Amour»; del jardín habanero «La Francia» de Tomás Roher, regalo de su madrina de boda, la distinguida y culta dama señora Pilar Rogi viuda de Menéndez.

¡Nunca estuvo Bertha mas bella!

Ascendió la escalinata como un vaporoso halo de incienso recorriendo la senda nupcial que estaba adornada con la testigo de tantas dichas realizadas, esto es con palmas arecas, llegó a la baranda del presbiterio, donde le esperaba el Ldo. Luis Sanz Hortoneda, profundo y sapiente orador sagrado.

Ante la imágen de Santa Ana, que aparecía en una gruta formada con blancas flores, cual el alma de la bella desposada quedó sellada la unión de estos dos seres que saben de las glorias del amor. La señorita Herminia Gallo, notable profesora de piano, y director adel coro, ejecutó con sin igual maestría la marcha nupcial de Gounod. Tal parecía que un coro de arcángeles desgranaban las melodías de sus trinos, en el búcaro de la dicha.

Apadrinaron esta ceremonia la gentil dama figura prominente de nuestra élite social señora Pilar Rogi viuda de Menéndez y el señor Florentino Buidíaz gerente de una importante razón social allende la capital.

Fueron testigos por ella en la ceremonia religiosa mi distinguido amigo doctor Roberto Ortiz Casanova Jefe Local de Sanidad, Luis Torres Delgado y el distinguido caballero y acaudalado comerciante de esta plaza señor Inocencio Rogi.

Por el nivio: El también acaudalado comerciante de la Villa de uanabacoa señor Cipriano Menéndez, Antonio Ruidíaz y Juan Santana.

LA CEREMONIA CIVIL

La ceremonia civil actuó el recto juez de esta localidad señor Antonio allo, asistido del Secretario señor Bienvenido Romero. Esta se verificó en la residencia de los esposos, Chi-Pérez delicadamente cedida.

En este acto fueron testigos por ella: José Pérez Garrido, rico afincado de esta localidad, Benito Fernández, comerciante de esta plaza, y el Agente de nuestro querido DIARIO DE LA MARINA señor Don Antonio Martínez.

Por él: El pundonoroso Jefe del puesto de la Guardia Rural y compañero de armas del desposado señor Hipólito Blanco; mi querido amigo Juan Portieles y José I. Portieles.

Muestras infinitas de afecto desinteresado recibiero nlos contrayentes. La casa de los esposos Chia-Pérez se vió invadida en forma tal, que era imposible dar un paso. Un rico y espumoso ponche fue servido a la concurrencia, acompañado del sabroso bocadito holandés.

LOS REGALOS

Una gran cantidad de regalos llegaron hasta los novios. He aquí algunos:

Una vajilla cristal Bohemia para dules, señora de Ortiz Casanova y esposo. Una lámpara eléctrica de porcelana de Sevres, señora de Bogi y esposo. Un búcaro de flores, señora de Soler y esposo. Una lámpara de Sala con aplicaciones de bronce y cristal señora de Hernández y esposo, padres de la «fiancee». Un juego de café de porcelana señora Hernández de Vizmanos. Un estuche de perfumes «Coty» fineza de la familia Baueb. Una vajilla de servicio, juego de sala y cuarto, dos sobrecamas de seda, una valiosa sortija de brillantes y aretes de brillantes aporte de cariño y amor filial de sus padres de crianza, María Regla Martínez y Horacio Portieles. Un par de medias de seda, Cuca Rodríguez. Una caja de pañuelos. Sra. Hernández de Castillo y esposo. Un juego de cortinas de sala, todas de encaje catalanes con aplicaciones de seda obsequio de la esposa del compañero en la prensa señor Bienvenido Romero, corresponsal de «El Mundo». Seis copas de cristal Baccarat Carmelina Sanabria. Una bandeja de porcelana y plata repujada, señora Chia de Pérez y esposo. Un Bouquet le flores naturales y adorno floral del templo, señora de Urreta y esposo. Una kimona de seda señora de E. Urieta y esposo. Un pendantif de brillantes, señora Yañez de Torres. Una cartera de piel de nutria, señorita Gloria Yañez. Un tapete de mesa, Mariana Fernández. Un tapete, María Baueb. Un tapete María Fernández. Un par de pantuflas, Ana Miranda. Un pijama de seda María Carmona. Una sortija de brillantes su prometido. Dos cajas de flores naturales Srtas. Naranjo y familia. Un frasco de perfume Narciso Negro, Antonio Ruidíaz. Un vestido de seda, obsequio del dueño y empleados de «La Sirena». Un reloj de mesa de noche, de mármol con incrustaciones de laca, Benito Fernández. Un tapetes y gobelinos muy finos señora Yañez de Curá ausente en Santiago de las Vegas. Ligas de boda y traje de tornaboda Srta. Silvia Yañez. Traje de boda. Onelia González. Dos jarros de cristal Venecia, Mimita Gallo.

LA CONCURRENCIA

Una súplica con mil perdones, pide este modesto cronista para las omisiones involuntarias en que pueda incurrir al reseñar el nombre de la concurrencia. Conste pues:

Entre los señoras:

Rogi viuda de Menéndez; Urreta de Soler; Fernández de Rogi; Fernández de Gallo; Santana de Martínez; Rodríguez de Portieles; Barrueto de Orihuela; Barreto de Sanábria Aguila de Blanco Rodríguez de Velazco; Rodríguez de Moro; Hernández de Castillo; Sra. de L. Rodríguez Sra Chia de Pérez; Sra. de Viamontes; González de Arroyo; Rosalía Hernández, Ana Hernández, Roché de León; Reyes de Hernández; Lledó de Ortiz; Torres Vda. de Martínez; Miranda de Ramírez; Rodríguez de Hernández; Rodríguez de Miranda; Cano de Núñez, Almodovar de Delgado y Sra. de Seco.

Entre las señoritas un vergel.

Ofelia y Lola Hernández; Susana Rodríguez; Froila y Emelia Pérez; María Y. Barrueta; Mayla Méndez; Martha y Rosario Rego; Guillermina y Zenaida Delgado; Martina Torres; Flor Hernández; Carmelina Sanabria, Fefa Bertha; Leonor, Juanita; Carmelina Naranjo; Coralia y Zenaida Rodríguez; Marina Suárez; Generosa Miranda; Dalia Casanova; Estela Portieles; Adelina y Mercedes Rodríguez; Amelia y Ofelia Rodríguez, Ana Ruiz; Fidelina González; Raquel y Cristina Fernández; Rosa María González; Anita Miranda; Manola y Esther Alcober; mi estimada compañera en la prensa Fita Hernández, Minita Gallo, Della Zarra, Emelina y Eloida León; Estela Moro; Amelita Fernández; Onelia Linares; Nena Logones; Sara Hernández; Anita Ochoa y Fidelina Padrón.

Que ni la más leve nube empañe el prístino horizonte de sus vidas, son los votos fervientes del cronista. ¡Felicidades, Bertha y Florencio!

NUEVA RESIDENCIA

Y a la que le dá los últimos toques el inteligente maestro de obras señor Federico Enguita. Propiedad esta que ha eregido a la salida de la carretera que nos une con Guanabacoa mi querido amigo señor Fidencio Llerena.

De construcción elegante y severa, nada deja que desear. Confort, comodidad, buena distribución son las características de este magnífico chalet que en época tal vez no lejana constituya un nuevo «Home» albergando un cariño sacrosanto y puro.

Al felicitar al querido amigo Fidencio Llerena hago llegar mi felicitación al feliz constructor que se ha esmerado, levantando un sólido edificio cuya simetría y elegancia lo revelan como un valor intrínseco en cuanto a arquitectura se refiere.

PETICION DE MANO

Hace algunos días fué pedida la mano de la señorita Fefita Naranjo gentil señorita de nuestra élite social.

La petición fué hecha por el afortunado galan, mi querido amigo Francisco Menéndez antes sus padres, mis estimados amigos los esposos Naranjo. Todo hace predecir una boda en perspectiva entre lo que vale y significa en nuestra sociedad.

Mi felicitación a Fefita y Panchito.

CHISMECITO

El carcaj de Cupido abierto está. Y de él un joven culto extrae mortíferas flechas dirigidas al corazón de una sugestiva trigueñita amiguita del cronista.

¿Sus nombres? Ella M. T. El A. L. Y no preguntes más lector. Sé paciente y espera que me autoricen descifrar la incógnita.

ENFERMO

Ha partido rumbo a la capital con el fin de restablecerse en un centro benéfico el estimado amigo del cronista José Dolores Torres.

Víctima de pertinaz dolencia ha estado en días pasados, por lo cual reitero mis votos porque pronto se halle en el seno de nuestra sociedad que le quiere y le aprecia.

Alfredo Argüelles.
Corresponsal.

PROXIMO BAILE EN EL MARIEL

Lo ofrece la Sociedad Liceo invitando a pueblo y vecinos

Un grandioso baile está anunciado para el miércoles día 24 próximo, en la Sociedad «Liceo del Mariel que preside el prestigioso joven Dr. Sergio González Palenzuela.

El entusiasmo existente entre los amantes de Terpsicore es extraordinario, ya que actuarán el reputado Jazz Band y el son «Iriampo», dirigido por los hermanos San Juan con la celebrada cantante señorita María Antonia Rivero, este Jazz Band está compuesto de jóvenes estudiantes de San Cristobal, los cuales vienen obteniendo grandes éxitos.

Por medio de la presente, invitamos a los bailadores de los pueblos vecinos, para que nos honren con su presencia.

José M. Rodríguez.
Corresponsal.

EL COMERCIO DE LAS MARTINAS CERRARA EL CREDITO EN BREVE A LOS EMPLEADOS QUE NO PAGAN

Se gestiona de la Hacienda que abone los sueldos de los servidores del Estado, pues los comerciantes no pueden seguir fiando las mercancías. Un asalto. 2 casas quemadas

La situación del empleado público no ha sido hasta ahora lo verdaderamente crítica que se pondrá dentro de muy poco tiempo. La retención de sus haberes les pondrá al borde de una desesperada miseria.

El comercio de Las Martinas cerrará el crédito a los empleados si siguen estos, sin cobrar. Y a este comercio nada se le puede objetar, al contrario, el también es digno de con miseración. No son los señores comerciantes de este lugar, grandes capitalistas. Giran en su negocio con pequeño fondo y si a quien ellos ayudan no le devuelven el apoyo, pronto se verá en franca bancarrota.

Ahora bien todo eso se puede evitar con un pequeño esfuerzo, por parte de nuestro gobierno. El señor Secretario de Hacienda tiene la palabra. Los empleados públicos sin cobrar desde noviembre pasado, se verán muy mal si esto sigue.

Abónenle aunque sea Noviembre como en las otras Provincias y se verán libres de la amenaza que sobre ellos hoy se cierne, de verse cerradas las puertas del comercio y destinadas a carecer de los mas necesarios los alimentos.

UN ASALTO

Para testimoniarle a la Familia Avila-Guajardo las simpatías de que goza en esta localidad no obstante el poco tiempo de residir aquí, un grupo de bellas jóvenes y correctos caballeros llevaron a cabo en la noche del domingo siete del actual un asalto a su morada.

La señora Verena Avila de Guajardo se deshacía en finas atenciones y el señor Luis Guajardo Franco y amable correspondía a la delicadeza de su bella esposa.

Por una magnífica Victrola se bailó hasta altas horas de la noche.

Allí pude ver al elemento elegante y distinguido de la localidad.

Danzaban al compás de modernos y bonitos Sones las muy graciosas señoritas, Nieve Sabatier, Prieto, María Antonia y Leonila Tanda, Zoila, Modesta y Fé Graupera, Nicolasa y Nila Acanda, Angela Canga, Blanca Barquín, Lolita Pereiro, Cristina Castro, Charito López, Julia Alvarez, Nieves Ramos, Paulita Salgueiro y formando grupo aparte, adornando el local con su hermosura y su belleza estaban las señoritas Julia, Rosa y Pilar Sabatier, Pilar Sabatier Castro, Juana Silva, las hermanitas, González y tantas otras que lamento no recordar.

También estaba la interesante y fina Señora, Manuela Rodríguez de Graupera.

Caballeros muchos, René García, Antonio Gerpi, Ignacio Rodríguez Peña, Horacio Comas, José Manuel, Antonio, Honorio e Isidro Sabier Prieto, Desiderio Sabatier Castro, Rafael Sabatier Romero, Rafael Piña, Nano López, y el que estas líneas escribe.

DE TEMPORADA

Hállanse de temporada en este pueblo las muy simpáticas y graciosas señoritas Lolita Pereiro e Hilda Fajardo, que desde el vecino pueblo de Guane han venido para pasar unos días entre sus familiares. Grata estancia deseo a estas dos bellas jovencitas, orgullo de la sociedad guanera y orgullo de la nuestra entre la que han adquirido numerosas amistades.

GRATO REGRESO

Procedente de la urbe Capitalina, después de pasar allí varios días, ha regresado a esta la muy culta e interesante Profesora de Instrucción Pública señora María Mercedes Puentes, acompañada de su correcto y caballeroso esposo el señor Félix Díaz Pimienta.

CASAS QUEMADAS

Ampliando mi telegrama del 13 puedo informar a los lectores de este rotativo que invitado finamente por el señor Telésforo Plasencia, probo y competente Juez Municipal de este pueblo, me personé en su compañía en el lugar donde el fuego hubo de destruir dos casas de curar tabaco, propiedad del señor Gonzalo Lafuente en Pasada de Marín, Barrio de La Grifa. El señor Lafuente es un agricultor desahogado, y pudiente del lugar. La finca Hacienda Los Serranos, lote 110, es de su propiedad y en ella tiene una bien montada Colonia Tabacalera. Hablando con dicho señor hubo de manifestarme que el día 13 del actual, como de siete a ocho de la noche, encontrándose comiendo en compañía de su familia y demás mozos de la finca en un portal de la casa de vivienda que da a donde existían las casas de curar tabaco, observó, con el asombro y la alarma consiguiente que una de las casas ardía por un costado y muy cerca del caballete. Esta casa tenía sus paredes de tabla, el techo de guano, piso de tierra y media veinte y dos varas de largo por doce de ancho. Se destinaba a curar tabaco. Las llamas pronto se extendieron por todo el edificio y de este pasaron a otra casa próxima, mucho mejor y que a más de servir para curar tabaco se utilizaba para escogida.

Esta última tenía las paredes de tabla, el techo de guano y el piso de cemento. Medía 38 varas de largo por 19 de ancho y la circundaba un portal de tres varas de ancho con techo de tejas.

Dentro de ambas casas se quemaron unos seis mil cujes de yaya, vacíos de los que se usan para curar tabaco, como do smil cujes de tabacos ensartados, casi seco ya, varios miles de pies de tabla, una bombas para mojar tabaco, una caja de entercier, una cama de carro, una carpeta, varios miles de yardas de tela para tapar tabaco y muchos objetos más. Una verdadera catástrofe.

El señor Lafuente considera sus pérdidas por el incendio en unos 10 mil pesos.

Para mayor desgracia estas casas estuvieron aseguradas contra ciclones e incendios, hace unos tres o cuatro años, pero actualmente no lo estaban.

Un hijo del señor Lafuente llamado Antonio y un vecino llamado Severino Puerto al tratar de localizar el fuego con otros individuos más sufrieron lesiones.

El Sr. Lafuente no pudo precisar como fuera el fuego, ignorándose si casual o no. De todas maneras es de lamentar por que el señor Lafuente es bien querido en la comarca y sus propiedades destruídas por el fuego estaban en magnífico estado.

El Corresponsal.

FUE PEDIDA EN MATRIMONIO LA SRTA. H. PIARD, DE LOS PALOS

Su prometido es el joven Sr. Roberto Rodríguez. Cumpleaños de inteligente niña. Lydia Pérez Cuervo. Grata bienvenida

La simpática señorita Hortensia Piard, perteneciente a querida familia de Los Palos, ha sido pedida en matrimonio por el correcto joven Roberto Rodríguez.

La petición fué formulada por el novio, ante la estimada señorita Amedia Piard, tía de la feliz Hortensia.

Reciban mi enhorabuena.

CUMPLEAÑOS

Cumplió cinco años una graciosa e inteligente niña que constituye el encanto y la alegría de un hogar venturoso y feliz. Me refiero a Gladys, la más pequeña de las hijas del joven matrimonio señor Dionisio Linares, jefe de Comunicaciones en esta localidad, y su bella esposa Gloria Martínez.

Uno mis votos a los muchos que se formularon por la dicha de la monísima Gladys.

LYDIA PEREZ CUERVO

Se encuentra ya restablecida esta simpática y hermosa niña hija del acaudalado señor Tomás Pérez Venero, y dela elegante dama Amparo Cuervo.

Mucho lo celebro.

REGRESO

De la Habana donde paso varios días regresó la distinguida señora Carmen Valera de Valera, esposa amantísima del señor Santiago Valera, Vicepresidente del Consejo Provincial.

Vino acompañada de su pequeño hijo Osvaldo.

Un saludo de bienvenida.

Rosa M. MURPHY

ESPLENDIDO BAILE CAMPESTRE DADO EN SAN DIEGO DEL VALLE

Se efectuó en los hermosos salones del Sr. Landislao Rofes y Martínez, asistiendo numerosa concurrencia. En el Liceo

En los salones del señor Ladislao Refes Martínez, de San Diego del Valle. Baile campestre. Celebrado como hube de anunciar en mi crónica anterior el día 13 del presente.

Hermosa noche. Derroche de luces. Música excelente y múltiples atenciones recibidas de larte de los organizadores de tan bella fiesta señores Suárez-Paredes.

Una concurrencia selecta presto mayor aminación al baile. ¡Cuántas mujeres, como rosas fragantes esparciendo su perfume y ostentando la gracia y el donaire, la belleza que distingue a la mujer cubana!

La Concurrencia

Entre las señoras pude anotar varios nombres: María Romero de Busot; Edelmira Perdomo de Lima; Filomena Molina de Lima; Herminia Piloto de Pérez; Leonila Benítez de Rivera; Teresa Refes de Machado; Ana María Jacomino de Miguélez; Lucía Fernández viuda de García; Zoila Rivera de Jiménez. Muchas y muy lindas señoritas.

La simpática y atractiva Nena García; las bellas hermanitas Pura, Rosita y Hortensia Rofes; Olga y Dora Cué; Rosita Espino; Isabel Toledo; Inés Miguélez; Panchita Dieste; dos amiguita s muy estimadas, Esperanza y Manola Bosch; Carmelina Miguelez; María Aurora Leal; Alicia y Delia Espino; María Eusebia, Pura y Maríita Estrada; Mary, Alba, Lyda y Perla Busott; María Teresa Busott; Emilia Espinosa; Pilar Torno; María del Carmen Campa; Inés y María Pérez; María de Jesús y María Josefa Miguélez; Josefa Dieste; Cira Hernández; Amparo Angélica Ibáñez; Leyda Salinas; Zoila Cepero; Gloria, Caridad y Julia Herera; Carmela y Marcela Lima; Misserbina Jiménez; con las que comienzo la relación de nombres de unas bellas y graciosas jovencitas; Colasa Soriano; Cora Estrada; Lucía Ibáñez; Coralia Armenteros; Elena Perera; Emma y Estela Machado; Dalia Suárez; Julieta Espino; Amelia Lima y Benici Jiménez. Muchas más concurrieron, pero la falta de espacio no me permite anotarlas todas. Felicito a la empresa de tan lucido baile por el éxito alcanzado.

BAILE

Existe gran entusiasmo para el baile del día 21. Que se efectuará en los salones de nuestra sociedad Liceo. Se aproxima la fecha y la juventud bailadora da pruebas de animación y júbilo. Esperemos.

Socorrito PAREDES
Cronista Social

FUE UN EXITO LA VELADA QUE SE LLEVO A CABO EN QUIVICAN

Tuvo efecto en la Socedad Martí y se desarrolló un bello programa. Felicitación al doctor Llambés y Sra. Julia Aymé

Como pronosticamos, fué un éxito rotundo la velada lírico-musical que se efectuó en la sociedad «Martí» de Quivicán el domingo 14

Exito que coronó satisfactoriamente los esfuerzos de la Sra. Julia Aymé viuda de Guerra y del doctor Llambés Estrada, los hábiles directores de esta fiesta.

Comenzó la velada por el himno nacional ejecutado al piano por la señorita Narcisa del Campo.

Después ovacionó el auditorio a los celebrados bardos Patricio Lastra, José García y otros que nos deleitaron con inspiradas décimas y canciones guajiras.

El tercer número fué la simpatiquísima comedia de Javier de Burgos titulada El Novio de Doña Inés; en esta tomaron parte las lindas señoritas Narcisa del Campo y Emilia Rodríguez y los jóvenes Obdulio Martínez y Reynaldo Rivero.

Un juguete cómico local por la gentil señorita Ocilia García le precedió. Este se titulaba «Una conferencia amorosa en Quivicán y fué interpretado admirablemente por su autora y los jóvenes Obdulio Martínez y Alberto Calvo.

Este acto entretuvo muchísimo al público.

También fué muy aplaudida la señorita Margot Acosta, que cantó el tango «Rachel» acompañada al piano por la señorita Leida Díaz.

Después escuchamos una parodia de «Post-Umbra» recitada por el Sr. Atilano González, y un monólogo decadentista por el señor Coysel.

La segunda parte empezó por la breve y chistosa comedia «Plan Curativo» interpretada por las señoritas Albertina Alonso y Caridad Valladares y los señores y los señores Alberto Calvo y Obdulio Martínez.

Siguióle un couplet de sabor local por las graciosas damitas Zoila Rodríguez y Caridad Valladares.

También de sabor local un monólogo en verso de nuestro autor. Ramón Díaz, titulado «El Borracho» interpretado por el señor Atilano González. Cálidos aplausos y muchas risas provocó este monólogo.

Luego subió a escena la lindísima zarzuela cubana «Tras la tempestad la calma» obra del señor Aníbal Sánchez. Tomaron parte en ella las señoritas Zoila Rodríguez, Ocilia García y Margot Acosta y los señores Atilano González, Manuel Arduengo y Alberto Calvo, representando de manera magistral todos los personajes de la zarzuela que recibió merecidísima ovación. Acompañábala al piano la señorita Zolia Méndez.

Y por último contemplamos una alegoría patriótica, creación de la Sra. Julia Aymé.

Fué muy celebrada y la componían las damitas Laudelina Rodríguez, Ana Aduengo y Manuela Viera.

Terminó enviando mi felicitación por el éxito alcanzado a la señora Julia Aymé y al señor Llambés Estrada Asimismo a nuestros jóvenes artistas por su buena caracterización.

«Angelita».

VILLACLARENAS

(Por ARMANDO A. MACHADO)

EL COMITE DE AUXILIOS DEL HOSPITAL DE MATERNIDAD

Con grande entusiasmo tuvo efecto en el salón de actos del Hospital de Maternidad e Infancia «Lutgarda Morales» la primera reunión del flamante Comité de Auxilios, integrado por personas de gran arraigo en la sociedad villaclareña, pertenecientes a todos los sectores.

Gran animación despertó esta primera Junta a la hora señalada ya la mayoría de los miembros encontrábanse cambiando impresiones sobre los efectivos problemas que cada cual llevaba a esa Junta.

Por los jardines o en el hall del soberbio edificio se elogiaban también las bellezas del mismo, que tanto honor hace a la ciudad y la grandísima y valiosa labor realizada en su beneficio por su Director, el joven galeno Antonio Azel y Stefano.

Tiene el Dr. Azel y Stéfano para esta institución todas sus simpatías y energías, a ella dedica todas sus horas; es el padre cariñoso de cuantos necesitan su auxilio en ese Centro Benéfico.

Valiosísima es su labor, unida a la la ese conjunto de galenos y demás personal que con él colabora.

A las once en punto da comienzo la sesión. Por enfermedad de Presidente del Patronato, el caballeroso comerciante señor Ildefonso Núñez, actúa en su lugar la vice, la respetable y queridísima señora Consuelo Machado Morales viuda de González; a su lado la señorita María Teresa Pérez, activísima como siempre máxime cuando se trate de obras de caridad, actuando de Secretaria; al otro lado de la señorita Machado la distinguida señora Cándida Heguy de Sánchez, una villaclareña de grandes entusiasmos e iniciativas, actuando de Tesorera.

Al pase de lista se comprueba el quórum, declarando la Presidente abierta la sesión, dándose lectura al acta de constitución del Patronato, siendo aprobada y haciéndose constar un voto de gracias para el señor Núñez Díaz por su efectivo concurso, igualmente que a la Secretaria y Tesorera.

Después se aceptó la renuncia del Padre Superior de la Comunidad de la Pasión, de su cargo de Tesorero, ante el cúmulo de sus labores. Visto lo justificado de la renuncia, fué aceptada, nombrándose Tesorero Propietario a la Vice, Sra. Heguy de Sánchez y como Vice, fué nombrado el Sr. Felipe Sánchez, comerciante e industrial y Concejal el Ayuntamiento. Como quedó vacante un cargo de vocal, fué designada la simpática señorita Esther Estrens y Alonso.

Otra renuncia fué aceptada, la del joven Vice Secretario, Sr. Pedro Pacheco, por tener que trasladar su residencia para la capital. Al aceptarla, se nombró en su lugar al Noble Grande de la Logia Villaclara 16.

PALABRAS DE GRACIA

Primeramente la Secretaria señorita Pérez, en su nombre y en el de los demás miembros del Patronato, dió las gracias a los Representantes de la Prensa, por la labor continua de propaganda en favor del Hospital, reconociendo en la Prensa el factor primordial del éxito del Presidente de Propaganda, mi querido amigo y compañero señor Sergio R. Alvarez, Presidente del Ateneo de Villaclara, labor que para hacerla más difusa lo hace por radio.

MAS ACUERDOS

El que suscribe, como Vicepresidente de la Sección de Propaganda, propuso a la consideración de la Junta poner al cobro recibos por la cantidad de diez centavos mensuales entre las familias villaclareñas, acordándose y dándole un voto de confianza al Dr. Azel para la confección de los recibos y circulares a toda nuestra sociedad manifestando nuestros deseos de protección a ese Hospital.

OTROS ACUERDOS

Por iniciativa de la Presidenta se acordó iniciar gestiones para celebrar lidias de gallos ,de beneficio, para el mayor aumento de fondos.

Ante la iniciativa del Dr. Azel se acuerda también hacer gestiones para la rifa autorizada de un automóvil, poniéndole un módico precio a la papeleta.

También a iniciativa de quien suscribe se acordó la celebración de un juego de base ball entre dos de los más fuertes Clubs que actúan en el actual campeonato que se está celebrando en esta ciudad, dándosele un voto de confianza a los doctores Azel, Rojas Machado y quien suscribe, para realizar todas las gestiones necesarias para efectuarlo.

A iniciativas del incansable compañero Alvarez Mariño, se acordó colocar unas alcancías en los Bancos, Gobierno Provincial y Hotel Central con rótulos en inglés y castellano, pidiendo una dádiva para la noble finalidad.

El Dr. Azel propone y se acuerda poner una pequeña contribución a los siguientes servicios de la Consulta Externa del Hospital.

Con la siguiente tarifa: Rayos X, cincuenta centavos. Luz Alpina, diez centavos. Diatermia, veinticinco centavos. Curaciones, diez centavos. Inyecciones, diez centavos. Inyecciones intra-venosas, veinte centavos.

El Tesorero del Hospital da cuenta que durante el pasado mes de Enero se recaudaron por esos servicios $36.90, especificando el cobro y la inversión de la cantidad de $30, depositando el resto en cuenta de ahorro en un Banco de la ciudad.

El Dr. Azel manifiesta a todos los miembros del Comité, tienen la facultad de visitar el Hospital cuantas veces quieran para fiscalizar y ver el desenvolvimiento de éste.

Después habló de su optimismo en relación con una bonita suma que permita al Hospital tener vida asegurada, ante la recta administración del Patronato que en definitiva será este Comité, que con tanto entusiasmo inicia sus labores.

PROXIMA REUNION

Se acuerda últimamente que las sesiones habrán de de celebrarse el primero o segundo domingo de cada mes, a las once de la mañana.

El Dr. Azel dió las gracias a los presentes y de un modo especial a la Prensa, representada por el compañero Sergio R. Alvarez y quien suscribe.

Nosotros aseguramos el más grande éxito al Comité, ante la calidad de sus miembros, todas figuras bien destacadas en nuestra sociedad.

Animados de los más grandes deseos. Por ello el triunfo está asegurado.

Los Económicos del DIARIO

ESTE periódico llega todas las mañanas a cuantas Empresas, Casas de Comercio y Oficinas tienen arraigo y solvencia. Los Gerentes de esos negocios siempre necesitan varios Empleados cumplidores a los que ofrecer un puesto fijo. DIGALES USTED desde esta Sección lo que sabe hacer y la dirección donde pueden avisarle, y uno de ellos le llamará enseguida, para ofrecerle esa colocación que usted anda buscando.

Los LEE quien Puede Pagar

ANUNCIESE EN EL Diario de la Marina

M.E.C.D. 2016

ALQUILERES

THE SAVOY
F. Y 15, VEDADO
Telf. F-6616

Situado en un lugar alto del Vedado, con fácil y frecuente comunicación con la ciudad y repartos; rodeado de jardines, con 600 metros de hermosos portales. Las habitaciones tienen ventilación directa, teléfono, closet y baño particular con agua fría y caliente. Precios moderados, incluyendo tres excelentes comidas bien seleccionadas; el servicio en mesas separadas para cada familia.
B6 C-36 8-9 Mar.

HOTEL CAPITOLIO
PRADO No. 113. TELF. A-3537

Frente al Capitolio Nacional. El hotel mejor situado de la ciudad, y el más económico, contando con amplias y ventiladas habitaciones, cuenta la casa con los servicios de un excelente maestro cocinero y repostero. Para más informes, su propietario, V. Alvarez.
B6 J. I. R. 8-23 Feb.

SE SOLICITAN

S-1 Criadas y Criados

SE NECESITAN UNA CRIADA de mano para matrimonio americano, que sepa cocinar, sueldo $25.00, y un chofer español, sin presentión de mucho sueldo, Compostela 58.
S1 6453 18-20 Feb.

SOLICITO criada española para la limpieza, sepa trabajar. Sueldo, $12, casa, comida y uniformes. Informan, calle 11 entre Consulado y Avenida Primera, Ampliación de Almendares, chalet amarillo.
S1 6243 16 feb 19

SE DESEA UNA CRIADA para cuartos, que sepa coser, con buenas referencias y que no sea muy joven, 17 esquina a 6, frente al parque «Menocal».
S1 6221 16-19 Feb.

S-5 Jardineros

SOLICITO UN PODADOR experto para limones y naranjos. Si no conoce bien el oficio, no se presente. Será examinado. N. y 25, Vedado, de 10 a 11 a. m.
S5 6270 17-20 Feb.

S-11 Agentes y Socios

SOLICITO SOCIO para explotación negocio toda Cuba, sin competencia, representación exclusiva. MANUFACTURA DE ARTICULO DE PRECISION ULTIMA NOVEDAD TECNICA MUNDIAL. Interesante oportunidad. Escribir: «Manufactura». Anuncios Clasificados.
S11 6378 17-25 Feb.

SOLICITO socio para explotación negocio toda Cuba sin competencia, representación exclusiva, Manufactura de artículo de precisión última novedad, técnica mundial, interesante oportunidad. Escribir «Manufactura», Anuncios Clasificados.
S-11 6378 17-25 feb.

SOLICITO SOCIO: $2,000.00 de capital, para administrar una gran fábrica de dulces, muy acreditada en toda la República. Informan: Antón Recio y Monte, Benito, café.
S11 6174 16-19 Feb.

S-12 Solicitudes - Varias

FACILITAMOS TRABAJO en casa, Habana e Interior. Buena remuneración. Adjunte sellos para la contestación. Partida Publishing Co., Apartado 843, México. D. F., México.
S12 6442 18-9 Feb.

SOLICITAMOS personas tengan libros usados, compramos en todas cantidades, A-6608, Librería «La Biblioteca» Belascoaín 76-F casi esquina a Pocito, A-6608.
S-12 6382 17-19 feb.

TENEMOS atractiva proposición para hombres interesados en ganar sobre 100 pesos mensuales, trabajando en su casa. Diríjase: Universal Box 3. Station I, New York.
S12 2806 21 mar 5

OFREZCO OPORTUNIDAD
Para señora viuda u otra persona que quiera invertir de 5 a 8 mil pesos en negocio socorrido, cuya propiedad puede estar a su nombre. Seriedad y experiencias garantizadas. Escriba: Sr. B. L. N., «Anuncios Clasificados», DIARIO DE LA MARINA.
S12 5986-87 15-20 Feb.

AGENCIAS DE COLOCACIONES

"LA MATANCERA"
A-7740. Sirve rápidamente cocineras, criadas, toda clase de servidumbre y empleados de ambos sexos, con referencias. Calle Sol 111. Servicio permanente a todas horas.
X. 5520 11-13 Mar.

«LA MILAGROSA», le ofrece cocineras y criadas, del país y extranjeras, de ambos sexos, que no tienen muchas pretensiones; con buenas referencias. Telf. M-5241.
X. 6006 15-20 Feb.

¿ ?
¿Por qué las familias distinguidas piden sus empleados a la Agencia Beers? Porque ellos, desde hace 25 años, están recibiendo un servicio satisfactorio. A-3070.
X. 4712 4-5 Mar.

SE OFRECEN

O-1 Criadas y Criados

UNA JOVEN ESPAÑOLA, desea colocarse para comedor o cuartos, sabe servir y tiene referencias de las casas, y tiene referencias de las mismas. Informan: M-3022.
O1 6470 18-20 Feb.

SE DESEA COLOCAR una joven española, buena criada de mano, o para manejadora, o cuartos, sabe coser, y tiene referencias de buenas casas. Telf. A-4792.
O1 6406 18-20 Feb.

SE OFRECEN DOS ESPAÑOLAS, muchacha de criada de mano y ayudar con niños y señora para cocinar y limpiar a corta familia, saben cumplir su obligación; muy buenas referencias. Telf. M-6332.
O1 6475 18-20 Feb.

SE DESEA COLOCAR criado de mano peninsular, acostumbrado a todo servicio fino, trabajador, sin pretensiones, y con referencias de buenas casas; va a cualquier punto. Telf. A-4792.
O1 6452 18-20 Feb.

ESPAÑOLA DE BUENAS costumbres, ofrece sus servicios de criada de mano a familia respetable; tiene buenas referencias. Telf. F-6062.
O1 6371 17-19 Feb.

SE DESEA COLOCAR una española, prefiere cuartos, sabe coser; tiene referencias. Telf. I-4108.
O1 6372 17-19 Feb.

SE DESEAN colocar dos muchachas españolas, una para criada de mano o manejadora y la otra para cocinar y limpiar; tienen referencias. Telf. M-2433.
O1 6339 17-19 Feb.

SE DESEA COLOCAR una joven española de criada de mano y para los demás quehaceres, sabe cocinar. Telf. U-6652.
O1 6304 17-19 Feb.

SE DESEA COLOCAR una muchacha española, para cuartos, no le importa que haya niños, o para cocinar y limpiar para matrimonio solo; sabe cumplir con su obligación. A-9273
O1 6358 17-19 Feb.

SE DESEA COLOCAR joven español, en casa particular, de criado de mano o de portero, sabe de jardinería y entiende un poco de cocina; con buenas referencias. FO-2750.
O1 6362 17-19 Feb.

SE DESEA COLOCAR señora española, criada de mano o manejadora, sabe cocinar y es muy cariñosa con los niños, no tiene inconveniente en salir al campo, pues es sola, y referencias las que quieran. M-2309.
O1 6356 17-20 Feb.

SE DESEA COLOCAR una joven española, de criada de mano, cuartos o manejadora; tiene referencias. Telf. F-1451.
O1 6288 17-19 Feb.

SE DESEA COLOCAR una joven española para criada de mano o manejadora, entiende algo de cocina; tiene buenas referencias, sin pretensiones. Para informes: Telf. I-1993.
O1 6361 17-19 Feb.

SE DESEA COLOCAR una joven española para criada de mano o cuartos; tiene buenas referencias. Telf A-3637.
O1 6286 17-20 Feb.

ESPAÑOLA MEDIANA edad, para cuartos o criada de mano, sabe coser, cortar, lavar ropa fina y planchar; tiene práctica en el trabajo, lleva tiempo en el país. Telf. F-6062.
O1 6266 17-19 Feb.

JOVEN ESPAÑOLA, con referencias de todo, se coloca para cuartos, comedor o manejadora, entiende de costura y es cariñosa con los niños y cumplidora en su trabajo. M-3378.
O1 6268 17-19 Feb.

JOVEN española desea colocarse para cuartos o comedor sabe cumplir con su obligación, en la misma una muchacha de mediana edad, buena cocinera, inmejorables referencias. Teléfono A-6719.
O-1 6383 17-19 feb.

SE DESEA colocar una joven española para criada de manos o siendo para corta familia, para cocinar y limpiar, sabe cumplir con su obligación, y lleva tiempo en el país, tiene buenas recomendaciones de las buenas casas donde ha trabajado, informan teléfono F-5449.
O-1 6384 17-19 feb.

SE DESEA COLOCAR un joven español, de criado de mano; tiene buenas referencias. Telf. M-5154.
O1 6322 17-19 Feb.

SE DESEA COLOCAR una joven española, de criada de mano y ayuda a los demás quehaceres, o de manejadora, en casa de moralidad; tiene referencias. FO-9226.
O1 6158 16-19 Feb.

SE DESEA COLOCAR una joven española de criada de mano, manejadora o comedor; tiene referencias, no le importa salir al campo. Informan: Telf. I-3385.
O1 6216 16-19 Feb.

SE DESEA colocar una muchacha de mediana edad, española, para los quehaceres de la casa corta familia. Telf. M-5164.
O1 6255 16 feb 19

SE DESEAN COLOCAR dos españolas, de criadas de mano, cuartos o comedor, saben cumplir con su obligación, y tienen muy buenas recomendaciones. Telf. A-4435.
O1 6168 16-19 Feb.

SE DESEA COLOCAR un criado español, muy fino en todo servicio y cumplidor, sin pretensiones; inmejorables referencias. En la misma un buen criado y cocinero, con referencias. M-5573.
O1 6157 16-19 Feb.

O-2 Cocineras y Cocineros

SE DESEA COLOCAR, buena cocinera, no le importa salir fuera de La Habana, duerme en la colocación; tiene buenas referencias de las casas donde trabajó. Informan: A-5252, Egido 13.
O2 6441 18-20 Feb.

SE OFRECE JOVEN de color, para cocinar y limpiar, tiene buenas referencias, y duerme en la colocación; otra, no duerme en la colocación, no tiene pretensiones. M-5241.
O2 6422 18-20 Feb.

JOVEN CHINO, cocinero, repostero, con buenas referencias, sabe cocinar bien y cumplir su obligación. Lleva tiempo en el país, no le importa ir al campo. Informan, San Rafael número 65. Telf. M-5014, Antonio Li.
O2 6474 18-20 Feb.

SE DESEA COLOCAR una joven española para cocinar o los quehaceres de corta familia; tiene recomendaciones. Informan: Tel. I-7509.
O2 6306 17-20 Feb.

DESEA COLOCARSE joven española para cocinar es seria y sabe cumplir con su obligación, y cocina y limpia a casa chica, tiene referencias. F-6704.
O-2 6367 17-19 feb.

MUCHACHA española desea colocarse de cocinera si es corta familia para cocinar y limpiar, tiene referencias, llamen al teléfono A-9050.
O-2 6388 17-19 feb.

BUENA cocinera inglesa, de color, desea colocarse, es repostera, buenas recomendaciones, práctica, cocina americana, española, francesa, casa particular o comercio. Informes FO-2666.
O-2 6380 17-19 feb.

SE DESEA COLOCAR joven española, fina y cumplidora, en casa de moralidad, para cocinar; tiene buenas referencias, no sale de La Habana, duerme en la colocación. Informan: M-4896 No menos de $15.00.
O2 6370 17-19 Feb.

SE DESEA COLOCAR una joven española de cocinera y criada de mano, en casa de familia seria; tiene buenas referencias. Telf. X-3979.
O2 6285 17-20 Feb.

SE DESEA COLOCAR española de cocinera, o hacer alguna limpieza, no le importa salir al campo. Informan: F-6189.
O2 6357 17-20 Feb.

SE OFRECE ESPAÑOLA formal, trabajadora, cocinar, limpiar, no duerme en la colocación; si es corta familia, cocina y limpia. Consulado 100. (Préstamos). A-7621.
O2 6359 17-19 Feb.

SE OFRECE SEÑORA española, para cocinar, siendo corta familia, cocina y limpia, lleva tiempo en el país, sabe cumplir su obligación; tiene buenas referencias. Telf. A-7431.
O2 6346 17-19 Feb.

COCINERO, REPOSTERO, inmejorables referencias de las familias que he prestado mis servicios; trabajo toda clase de pastelería, hombre solo, joven, Alfredo. M-3610.
O2 6344 17-19 Feb.

COCINERO PENINSULAR, se ofrece, muy formal, cumplidor, económico, sin pretensiones, hombre solo, cocina francesa, americana, criolla, repostería, pastelería; trabajó Norteamérica, hotel, huéspedes particular. A-5277.
O2 6336 17-19 Feb.

SE OFRECE JOVEN española, para cocinar, cocina española y criolla, sabe algo de repostería, hace plaza, y otra para cocinar y limpiar; tiene referencias. M-3628.
O2 6321 17-19 Feb.

UN JOVEN COCINERO, repostero, chino, se desea colocar en casa particular, sabe cocinar muy bien criolla, española. Muy limpio; tiene buenas referencias. Informan: Telf. U-9704.
O2 6332 17-20 Feb.

SE OFRECE COCINERA a familia de moralidad, cocina a la criolla y española, si es corta familia, puede ayudar a la limpieza, lleva 8 años en el país. M-5550.
O2 6338 17-19 Feb.

SE DESEA COLOCAR experto cocinero, repostero, asiático, joven, toda clase de cocina, incluso americana, repostería fina; habla bién español e inglés. Inmejorables referencias. Telf A-4792.
O2 6323 17-19 Feb.

JOVEN CHINO, maestro cocinero, repostero, desea colocarse casa particular cocina criolla, española, americana, práctico, cumple con su obligación; tiene referencias. Informan: Telf. A-4324.
O2 6307 17-20 Feb.

SE OFRECE COCINERO y repostero, asiático, lleva tiempo en el país, cocina a la criolla y española, casa particular o comercio; también va al campo; tiene buenas referencias. Telf. M-9717, Joaquín Ayín.
O2 6305 17-20 Feb.

SE DESEA COLOCAR una cocinera blanca, del país, o para acompañar una señora, puede dar referencias de las casas donde ha servido 12 años. Para informes: Cuba 5. Telf. M-4018, bodega.
O2 6271 17-20 Feb.

SE DESEAN COLOCAR dos cocineros asiáticos, reposteros, cocinan a la criolla y española, con experiencia; buenas referencias. Pregunten en San José 37 o Telf. A-8894.
O2 6269 17-19 Feb.

COCINERO MADRILEÑO, joven, ofrece sus servicios a casa particular o comercio, conoce cualquier clase de cocina, principalmente la francesa, es dulcero, fino y económico; con referencias de casas conocidas. Telf. M-5578.
O2 6177 16-19 Feb.

EXCELENTE COCINERA de color, recomendada por familias donde ha trabajado. FO-1308.
O2 6298 17-21 Feb.

BUEN COCINERO y repostero, asiático, desea colocarse casa particular, cocina bien a la criolla, española, francesa y americana; tiene buenas recomendaciones. Informan: Telfs M-8789 M-5372 Pregunten por Antonio.
O2 6007 15-20 Feb.

COCINERO DEL PAIS, se ofrece para casa particular, con muy buenas referencias, está dispuesto a ir a los barrios extremos o al campo. Telf. M-3280, bodega «La Mariposa».
O2 5992 15-19 Feb.

O-3 Manejadoras

SE DESEA COLOCAR una muchacha para niñera o criada de mano; habla inglés, Lealtad 212.
O3 6366 17-20 Feb.

DESEA colocarse joven española de manejadora o criada de mano, no le importa ir al campo, es cariñosa con los niños, sabe servir a la mesa, tiene buenas referencias, teléfono U-8239.
O-3 6387 17-19 feb.

O-6 Chóferes

CHOFER MECANICO, español, joven, soltero, buen carácter, buenas referencias de casas que trabajé; conozco de electricidad y carpintería. No pretendo mucho sueldo. No deje de llamar: M-4514.
O6 6481 18-20 Feb.

SE DESEA COLOCAR chofer español, experto en toda clase de máquinas y mecánica, sin pretensiones, y con refrencias de casas conocidas. Telf. A-4792.
O6 6405 18-20 Feb.

CHOFER ESPAÑOL, soltero, desea casa particular, 10 años de práctica; tengo buenas recomendaciones de años, en las casas que trabajé. Manejo toda clase de máquinas, y sin pretensiones. M-5417.
O6 6284 17-19 Feb.

CHOFER MECANICO, español, con más de $1,000.00 en herramientas y magníficas referencias, ofrece sus servicios a casa respetable y solvente. F-3801.
O6 6020 15-20 Feb.

O-7 Costureras - Modistas y Sombrereras

MODISTA: Corta y cose por figurín, toda clase de ropa señoras y niños, desea colocarse en taller, casa particular, fija o por días. Telf. F-2204
O7 6296 17-20 Feb.

O-10 Oficinistas

SEÑORA AMERICANA, solicita trabajo oficina, domina completamente el inglés y castellano, sabe mucha contabilidad. Hace traducciones por horas. Informan: M-6393, Dominguez 17- E., Cerro.
O10 6287 17-2 1Feb.

TENEDOR DE LIBROS, muy práctico, con buenas referencias. Dispone de cuatro a cinco horas diarias. E. I. Vela, Apartado 917
O10 6211 17-21 Feb.

SOLICITO EMPLEO para oficina, como telefonista, copias, etc. Me hago cargo de clases de taquigrafía y mecanografía. A-5650.
O10 6182 16-19 Feb.

OFRECESE SUIZO, cierta edad, contabilidad, mecanografía, correspondencia español, francés, inglés, italiano; todo trabajo escritorio. Buena experiencia comercial; sin pretensiones, Batt, Amistad 71, segundo piso. Telf. A-6487.
O10 6137 16-19 Feb.

TENEDOR DE LIBROS: Muy práctico, se hace cargo de Balances Generales y de Ley Uno y Medio por Ciento, con arreglo a la Ley de Emergencia Económica. Telf. A-5847, Teniente Rey 104, cortinería.
O10 6002 15-23 Feb.

O-12 Ofertas - Varias

SE DESEA COLOCAR joven español de fregador de máquinas, portero, segundo criado, jardinero y ayudante cocina; tiene buenas referencias. Telf. F-3175.
O12 6215 16-20 Feb.

SE COMPRAN

C-1 Casas

COMPRO
CASAS
AL CONTADO!

NO MAS de $500.000
NO MENOS de $5.000

NADA EN REPARTOS— SOLO TRATO POR CORREO

MARIO M. RECHINGER
Apartado 174. Habana
C1 6999 17 17

C-4 Establecimientos

COMPRO BODEGA o café, con un crédito hipotecario de dos mil pesos y el resto efectivo. Amistad y Barcelona, café. Telf. A-8524, Yáñez.
C4 6109 16-19 Feb.

C-5 Muebles y Prendas

COMPRO MUEBLES finos, lámparas, objetos de arte, antigüedades, oro, prendas antiguas, "La Regencia", Suárez 8 y 10. Teléfono: A-6628.
C5 6419 18-4 Mar.

A-2826: COMPRAMOS toda clase de muebles, radios, pianos y pianolas, automóviles, ropa de uso y todo objeto de volor. Pagamos más que nadie. A-2826.
C5 6434 18-21 Feb.

M-2680: COMPRA rapo,a zapatos señores de establecimientos, baúles, maletas, máquinas escribir, coser, objetos de arte, oro, plata, casas completas. Todo lo que quiera vender.
C5 6154 16-2 Mar.

COMPRO MUEBLES modernos, de todas clases, escaparates, teniendo espejos, aunque sean antiguos, baúles, maleta, mamparas, divisiones de cristal y máquinas Singer». Negocio rápido. A-6620.
C5 6162 16-2 Mar.

A-7757. Compro muebles finos, corrientes, pianos, máquinas coser, escribir, calcular, baúles, maletas, libros, oro viejo, ropa, objetos arte, antigüedades, aparatos médicos, dentista. Acudo día festivo.
C5 5849 13 feb 20

NECESITO comprar un juego cuarto, tres cuerpos; uno de dos lunas; un juego comedor Renacimiento. Todo en buen estado. Llamen: Telf. A-2253.
C5 5739 13-21 Feb.

LOS Económicos DEL DIARIO LOS LEE quien puede pagar

Dpto. de CLASIFICADOS
Entrada principal del EDIFICIO
PRADO 103.—Telf. A-3333

SE COMPRAN

C-12 Objetos — Varios

SE COMPRA UN CARRITO, de los de bicicleta, de reparto, Sr. Yáñez, Marina 3-B., casi esquina a Ensenada.
C12 6391 18-21 Feb.

M-2680: COMRRA ropa, zapatos señora y caballero, oro, prendas, objetos de arte, enseres de establecimiento, y todo cuanto desee vender. Camión en puerta. Dinero en mano.
C12 6153 16-2 Mar.

DESEO COMPRAR a particulares, buena condición, par mamparas, una puerta calle, una ventana, persiana francesa y maderas para construir techo habitación. Que sea barato. N. López, Barreto 98, Guanabacoa.
C12 6183 16-19 Feb.

SE VENDEN

V-1 Casas

GRAN OPORTUNIDAD
Cambio lujosa casa, 1,100 metros terreno. Lo mejor del Reparto Oriental, 9 cuartos, tres baños, por casa más pequeña, en reparto Almendares, Sierra o Country Club. Dueño, 32 entre 25 y 27, chalet, Vedado.
V1 6423 18-21 Feb.

ALTURAS DE ALMENDARES CASAS EN GANGA
Estilo modernista, amueblada o sin muebles. Ganga: $16,500. Costó $24,000. Chalet estilo español, sala con «fire-place», todo interior, rústico, comedor, seis habitaciones, tres baños, garage, cuartos criados, 900 varas. Ganga: $14,500. Tasado hoy en $35,000, Jorge Govantes, San Juan de Dios 1. M-9595 A-5181.
V1 6488 18-28 Feb.

EN $3.400
Vendo en Santo Suárez, cerca del tranvía, tres casas modernas, decoradas, techos monolítitcos compuesta cada casa de sala, dos habitaciones, servicios modernos, cocina, patio, una casa tiene portal. Alberto Cuervo, Obispo 59 altos M-1537.
V-1 6379 17-23 feb.

GANGA vendo Casa San Francisco, 20 metros Calzada Jesús del Monte, una planta, sala, saleta, 4 cuartos, comedor, baño $4,000. Campanería Aguiar 68, M-7785.
V-1 6377 17-20 feb.

VENDO UNA CASA, Alturas Almendares, media cuadra Avenida de La Paz, planta baja, con cuatro cuartos y garage, demás comodidades. Trato directo, de 9 a 11 y de 2 a 5. Telf. A-8375.
V1 6363 17-20 Feb.

GANGAS, CASAS VEDADO
Moderna residencia, cinco habitaciones, garage, 11 x 38 metros, $10,500; otra, esquina, calle 23, 7 habitaciones, dos plantas, $20,000; otra, moderna, $8,500; residencia próxima Hotel Nacional, $25,000. Facilidades de pago, Gerardo Mauriz. FO-7815.
V1 6282 17-22 Feb.

VENDO O ALQUILO una casa con sala, tres cuartos, comedor y servicios al fondo, dos hornos y un asador con algunos enseres de panadería. Informan: Telf. I-5016.
V1 6337 17-20 Feb.

GANGA: VENDO casa en la Víbora, mampostería, techos monolíticos, portal, sala, tres habitaciones, habitación moderna al fondo, dobles servicios sanitarios. Informa: M. Galán. I-1778.
V1 6272 17-20 Feb.

VENDO casa completa, 200 metros frente a La Gloria, Luyanó, $1,700. Poco de contado. Otra espléndida, pegada a Concha, $2,750. Trato directo. Infanzón 3.
V1 6237 16 feb 19

VENDO POR EMBARCARME una residencia en la Playa Baracoa, un solar con 500 varas, en el reparto La Floresta; un solar en el reparto Tamarindo, con 456 varas. Titulación limpia. Precio de situación. Informan: Telf. I-1907.
V1 6149 16-20 Feb.

VENDO POR LA MITAD de su precio, casa esquina de mampostería, con establecimiento, Alturas del Vedado. Informes: Consulado 15 bajos, entre Genios y Prado.
V1 6009 15-1 Mar.

PROXIMO COLEGIO BELEN. Vendo casa de esquina. Grandes facilidades de pago, sin cobrar interés por el precio aplazado. Informes: Sr. Abril, Cuarta Avenida, esquina a 2. M-6917.
V1 5538 11-21 Feb.

GANGA CASA EN $4.200.00
Se vente, San Carlos número 67, entre las calles Llinás y Benjumeda, con sala, pequeña saleta, 4 habitaciones, baño, patio, comedor traspatio y cocina. Buena fabricación a 2 cuadras de los carros y casa muy ventilada. Informan Sr. Díaz, Telf M-7058. Sr. Del Campo. Telf M-3231.
V-1 CT 9-24 febrero

INVERSION, EDIFICIO, RENTA $250.00 EN $22.000.00
Se vende, edificio de 3 plantas, estructura de concreto reforzado, construído en la calle Consulado esquina a Calle 13 del Reparto Ampliación de Almendares, arrendado a la Compañía Toddy por 5 años con el alquiler mensual de $250.00. Es una de las mejores inversiones de plaza. Informan en el Teléfono A-2578. el señor Santos Candina.
V-1 CT 9-24 febrero.

V-2 Solares

GANGAS: ALTURAS DE ALMENDARES
Solares Avenida de La Paz, parte alta, sombra, 17.68 x 47.29—837 varas. Ganga: $4.75 vara, $3,975.75. En Avenida de Los Aliados: 14.74 x 35.78—589 a $4.75. Ganga $2,797.75 Jorge Govantes, San Juan de Dios 1. M-9595 A-5181.
V2 6487 18-28 Feb.

CALZADA DE COLUMBIA, lado Colegio Americano, vendo 2 solares esquina y una casa cómoda, con gran patio. Informan: 3 entre 16 y 18, Almendares. Sr. Cataluna.
V2 6364 11-23 Feb.

$450.00 VENDO terreno de esquina fraile, tengo pagado $900.00, resto $250.00, $10.00 mensuales, mide 12 x 24, calle 16 y Pocito, Reparto Lawton. El tranvía por el frente. Telf. A-5704. No corredores, Jesús del Monte 27, altos.
V2 6206 16-20 Feb.

SOLARES EN GANGA ALTURAS ALMEDARES
Avenida América, 16 x14, a $6.00: Calzada Columbia, esquina, 16 x 30, a $6 00; Calle 12 y Calzada, 16 x 30, a $4.50; Avenida del Río, 17 x 47 a $4.00; otro de 12 x 23, a $6.00; La Sierra, frente Parque, 15 x 58, a $5 50; otro, de esquina, 24 x 35 a $4.50; Almendares, solar, frente línea 15 x 58, a $1.80; otro, a $1.50. Informan: Quintana. FO-2188.
V2 4104 31-31 Feb.

SE VENDEN

GANGAS, SOLARES
Vedado: Calle 17, esquina; 22.66 x 25, $12.00 metro. Vedado, calle 19, esquina, 22.66 x 25, a $8.00. Vedado, próximo a Calzada, 13.66 x 22, $5.00. Alturas de Almendares, frente tranvía, 800 varas, $4,200, Gerardo Mauriz. FO-7815.
V2 6280 17-22 Feb.

VEDADO: $7,500.00. Se vende solar completo, con casa antigua, grande, bien alquilada, en buen punto. Trato directo. No corredores. Informes: Habana y Amargura, bodega.
V2 6021 15-19 Feb.

V-3 Fincas Rústicas

FINCAS, GANGAS
Jaimanitas, dos caballerías, arboleda, $11,500; Wajay, San Pedro, tres cuartos caballería, regadío, siembras, $4,300; Arroyo Arenas, cambio fincas, de 10,000 a 100,000 metros, por casas que no estén gravadas, Gerado Mauriz, FO-7815.
V3 6281 17-22 Feb.

WAJAY: Con mucho frente a Carretera. Vendo una caballería de tierra, cuyos árboles tienen fama por los frutos que producen, además tiene una casa bastante buena y tierra colorada de fondo, con buen pozo. Informa: G. del Monte. Habana número 82. A-2474.
V3 6145 16-25 Feb.

CALIXTO ALCALDE: Fincas rústicas, hipotecas, casas y solares. Telf M-3824, Banco Nova cotia, Departamento 303.
V3 2676 20-19 Feb.

V-4 Establecimientos

BODEGA SIN DEUDAS EN $400.00
Sola esquina, Habana. Surtida. Bien montada. Alquiler: Bodega y casa, $25.00. Se dirán motivos al comprador. Informes: Belascoaín y Figuras, café, Suárez y del Toro.
V4 6444 18-21 Feb.

SE CEDE UNA GRAN casa de huéspedes, con 28 habitaciones amuebladas y 10 sin muebles, por tener que embarcar su dueño. Informa: Juan Villasuso, Animas y Belascoaín, altos de la bodega.
V4 6446 18-21 Feb.

REGALO CAFE CANTINA $1.200
en centro de la ciudad lo más moderno en su giro no paga alquiler. Buen contrarto, lo vendo por desavenencia de socio, Informan Antón Recio y Monte, Benito, café.
V-4 6374 17-21 Feb.

POR INCOMPATIBILIDAD caracteres, vendemos en una de las mejores esquinas que dan al Parque Central, cafe-restaurant. Sitio muy concurrido. Igualmente admitiríamos socios, sustitución uno de los actuales. Muy poco alquiler. Informan: Monte 10, Hotel «Flor de Cuba».
V1 6018 15-19 Feb.

NOTARIA: PERMUTO una de La Habana, con buen protocolo, por una del interior, Alberto Cuervo, Obispo 59 altos. M-1537.
V4 6308 17-21 Feb.

TINTORERIA, vendo por embarcar el 20; buen punto, poco alquiler, la doy barata. U-6867.
V4 6253 16 feb 19

ZAPATERO. Se vende una buena y bien acreditada. Se da barata, por su dueño embarcar a España. Arango y Ensenada, Luyanó.
V4 6248 16 feb 19

SE VENDE UNA CASA de huéspedes, moderna, con 30 habitaciones alquiladas, con muebles propios. Se da barata, por tener que embarcar su dueño. Informa: Juan Villasuso, Animas y Belascoaín, altos de la bodega.
V4 6167 16-19 Feb.

CASITA CHIQUITA huéspedes, todo alquilado, muchos abonados. Buen punto, por poco dinero. Sr. Raola, Tacón 2.
V4 6105 16-20 Feb.

VERDADERA GANGA: Vendo Tintorería, muy acreditada, 15 años establecida, barrio comercial; tiene todas las cosas que necesita una tintorería. Informan: Antón Recio y Monte, Benito, café.
V4 6175 16-20 Feb.

VENDO CAFE Y FONDA
De esquina. El mejor sitio de La Habana. Tiene Frigidaire moderno y buena marchantería. Muy barato, por tener que ausentarme. Telf. M-7450.
V4 5634 12-20 Feb.

¡¡GARAGE!!
Se vende por enfermedad del dueño. El mayor de La Habana, es un buen negocio, pues deja buena utilidad, y se puede dar a prueba. Informes: Quinta «Covadonga», pabellón «Prado». Pregunten por Manuel Rodríguez.
V4 5580 11-19 Feb.

GARAGE
Se vende con facilidades de pago. Bien situado. Nave moderna, con accesorios. Taller de vulcanización. Poco alquiler. Buen contrato. U-7632, 12 a 1; 6 a 7.
V4 5313 9-19 Feb.

FARMACIA: VENDE más de 110 pesos diarios, probándolo, inmejorable situación, bonita instalación, moderna, casa nueva, baratísimo alquiler, largo contrato. Se vende. Informa: Sr. Monteira, bufete Dr. Ecay, edificio «Bacardí», segundo piso.
V4 5527 11-21 Feb.

MARTI NUMERO 104, Marianao. Se vende bodega por enfermedad de su propietario. Informan en la misma Telf. FO-1242.
V4 5642 12-27 Feb.

V-5 Muebles y Prendas

FAMILIA VENDE urgentemente, regio cuarto Arte Moderno, recibidor, estilo inglés, magnífico piano, comedor Renacimiento, bargueño, lámparas y otros objetos, Lealtad 128, bajos, esquina Reina.
V5 6472 18-21 Feb.

MUEBLES BARATISIMOS, escaparates, $6.00, con lunas, $12.00; camas, $3.50; coquetas, $6.00; mesas noche, $1.00; aparadores, $6.00; mesas comer, $4.00; fiambreras, $3.00; neveras, $7.00; máquinas «Singer», $10.00; victrolas, lámparas, burós, libreros, juegos sala, comedor, cuarto, piezas sueltas, a como quiera, San Rafael 152, esquina a Marqués González, «La Colonial». Telf. U-1488.
V5 6458 18-26 Feb.

ME EMBARCO Y NECESITO vender urgentemente todos los muebles de mi casa. Juegos de cuarto, de sala, comedor, nevera, cristalería, artículos platería, etc. Todo casi regalado, Luis Estévez B., entre Juan Delgado y D-Strampes, frente Cuban Telephone, Santos Suárez.
V5 6454 18-23 Feb.

VENDO JUEGO CUARTO, moderno, $30.00; otro con coqueta, vestidor $55.00, un mes de uso; juego comedor, 10 piezas, caoba, $45.00, con lámpara, 5 luces, de comedor, modernista, nevera Siberia, botellón, $20.00. A-5704, Jesús del Monte 27, altos, Esquina Tejas.
V5 6430 18-22 Feb.

MAQUINAS DE COSER
«Singer», ovillo central o industriales. Tenemos gran surtido, todos precios, garantizados. Tenemos piezas de repuesto todas clases. Compramos y cambiamos. Pagamos doble, Angeles 36 y Sitios. Telf. A-8861.
V5 6347 17-3 Mar.

POR EMBARCARME vendo los muebles de mi casa: juego de cuarto, con sus lunas nuevas, $25.00; el de sala, $20.00, Lealtad 183 y medio. A-2826.
V5 6143 16-19 Feb.

POR LA TERCERA de su valor, vendo juego cuarto tres cuerpos, comedor, recibidor, sala, vergueño, lámparas, cuadros. Todo moderno, Concordia 31, altos, esquina a San Nicolás.
V5 6039 15-1 Mar.

MUEBLES y joyas a plazos. Juegos cuarto, sala, comedor, Arte Moderno, hasta con 10 pesos entrada y pagar como usted quiera. También joyas de todas clases. Grandes facilidades de pago. La Eminencia. Neptuno 188 entre Gervasio y Belascoaín.
V5 C 43 13 marzo 14

SE VENDEN

MUEBLES CLASICOS y Arte Moderno, muy baratos, al contado y a plazos. Fabricación rápida a elección del cliente. Liquidación de enormes existencias, así como joyería, lámparas, etc., con el fondo y mensualidades que convenga al comprador. Cambiamos y alquilamos muebles, con opción a comprarlos incluso los de lujo, rebajando el 50 por ciento de lo pagado. La Casa Ruisánchez, (que anuncia la verdad). Angeles 13, esquina a Estrella, (del 25 al 31). Telf. A-2024
V5 5735 13-13 Mar.

DESEO VENDER barato juego sala, recibidor, cuartos, caoba; comedor, nevera, máquina ovillo, librero, sillones portal, cuadros, lámparas, San José 97, bajos, entre Lucena y Belascoaín.
V5 5798 13-20 Feb.

La Ganga del Año
Liquido las existencias que tengo en joyas, muebles y ropas, para dedicarme exclusivamente a préstamos sobre alhajas y objetos de valor. Interés 5 por ciento. «La Casa de Cuellas», Maceo número 28. Telf. XO-1538 Guanabacoa.
V5 C-20 23-22 Feb.

V-6 Maquinarias

SE VENDEN DESPEDRADORES del café al vacío; también un aparato «Rápido Ideal», de 60 kilos, para tostar, Juan López, Avenida Menocal 56, esquina a Desagüe.
V6 5329 9-19 Feb.

V-7 Automoviles y Accesorios

BARATO: SE VENDE Chevrolet 27, perfectas condiciones. Pueden dejar a pagar parte, Jesús del Monte 115, «La Purísima».
V7 6375 17-20 Feb.

AUTOMOVILES: Se venden, Roll Royce, Chryler cerrado, chico, dos puertas, Packard 8, abierto, Cadillac cerrado, Ford cerrado, Morro 5, garage. A-7055.
V7 6428 18-4 Feb.

VENDO DOS CAMIONES casi regalados, un Benz de 5 toneladas y un Republic de 1 y media. Ambos en muy buen estado. Verlos, en Palatino 7, tienda.
V7 6099 16-23 Feb.

CHASSIS CHEVROLET, de 1 y media de 6 cilindros, está igual que nuevo. Tiene chapa. Camión White, de 3 y medias, moderno. Los doy baratísimos, «El Relámpago», Concha 113.
V7 6218 16-20 Feb.

¡HORROSA GANGA! Cuña Chrysler, muy sportiva, en magníficas condiciones, acabada de ajustar, pintar y niquelar, $400.00. Informa: Capitán Laborde. Telfs. F-4131 M-2237.
V7 6132 16-22 Feb.

VENDO CAMIONCITO Ford abierto. Gomas nuevas. Está trabajando, San Francisco y San Anastasio, ferretería. X-1311.
V7 6163 16-22 Feb.

PACKARD 8 EN LINEA, turismo, siete pasajeros. El carro más elegante y el que ganó más dinero en La Habana. Véalo. Baratísimo, «El Relámpago», Concha 113.
V7 6219 16-20 Feb.

SE VENDE muy barato, un camión de 5 y media toneladas, en perfectas condiciones. Bank of Nova Scotia 206, teléfono A-7957.
V7 6056 15 feb 20

OPORTUNIDAD: VENDO una máquina del 29, marca Esquine, con seis ruedas de alambre. Puede verse, en garage Zanja y Lealtad.
V7 4723 4-19 Feb.

SE VENDE un Packard 26, cerrado, con chapa particular, en perfecto estado, o se cambia por uno chico, cerrado, para informes, F-5130. Fuentes.
V7 5924 14 feb 19

VENDO FORD: Cuatro puertas; Chevrolet, cuatro puertas; Overland, cinco pasajeros; camión Ford, reparto, 1930; Chrysler, Buick; completamente como nuevos, Aguiar 95. M-2270.
V7 4707 4-19 Feb.

GRAN TALLER DE CAPISTERIA
Reparación en general de radiadores, pintura «Duco», soldadura autógena, de Enrique Padilla. Infanta 5, entre Jovellar y San Lázaro. Telf. U-7267 Esta casa pinta con «Duco» todas las reparaciones de los trabajos de chapistería, con precios muy reducidos y con toda garantía en las reparaciones generales. Mi interés es que sea usted un cliente para siempre.
V7 13462 JIR Ind.

V-8 Instrumentos de Músicas.

MI ORTOFONICA LEGITIMA «Victor», del último tipo, de elegante mueble, con 100 discos, por embarcarme, la doy en $10.00, Lealtad 183 y medio. A-2826.
V8 6436 18-21 Feb.

VENDO MAGNIFICO piano, caoba, refractario al comején, propio estudios mayores, menos de $30.00; costó $300.00; ortofónica portatil, 15 discos, $6.00, nuevecita. A-5704, Jesús del Monte 27, altos.
V8 6432 18-22 Feb.

RADIO «MAJESTIC», de mueble, con puerta, por embarcarme, en $35.00 y la R. C. A., de la finca, chico $18.00, Lealtad 183 y medio. A-2826.
V8 6435 18-21 Feb.

VENDO ORTOFONICA moderna, lujoso gabinete, nuevecita, grandes voces, sin un arañazo, $14.00, con 20 discos dobles. Costó $160., A-5704, Jesús del Monte 27, altos, una cuadra Esquina Tejas.
V8 6431 18-24 Feb.

MILANO
Gran piano fabricado en Milano, para personaje. Doble caja armónica, está sin estrenar, costó $1,200. Se da barato. Unico en Cuba, Dragones, frente Teatro «Martí».
V8 6342 17-25 Feb.

EN $60.00 VENDO magnífico piano francés «Chassaigne Freres, con regulador automático de pulsación. Está flamante y sano. Véalo. Verdadera ganga, San Rafael y Escobar, bodega.
V8 6345 17-21 Feb.

SE VENDE UN PIANO completamente nuevo. Costó mil trescientos pesos. Se a en ¡$50.00, Calzada de Luyanó número 86, entre Pamplona y San José.
V8 6354 17-19 Feb.

EMBARCO: VENDO $35.00 Piano alemán «Kallmam», con banqueta, color caoba, teclado blanco, tamaño chico; juego cuarto, caoba, siete piezas, $65.00, Manrique 130, bajos, cerca Reina.
V8 6188 16-2 Feb.

VENDO UN PIANO de caoba, de la famosa marca «Giralt», poco uso. Se da con facilidades de pago. Aguila número 139, entre San José y Barcelona.
V8 6151 16-21 Feb.

PIANO EN GANGA: Aproveche la oportunidad, casi sin uso. Un verdadero regalo. Pocito número 24, Jesús del Monte.
V8 5744 13-28 Feb.

¡AVISO! LIQUIDAMOS radios de uso, completamente nuevos, radios «Majestic» 1931, $60.00; radio «Philco», $45.00; radio «Liric», lujosísimo gabinete Renacimiento Español, tallado a mano, $60.00; radiola 60, con bocina electro-dinámica, $48.00; otra radiola 30. Aceptamos para comprar cualquiera de estos radios radiolas, pianos de uso. A-5704, Jesús del Monte 27, altos.
V8 6210 16-20 Feb.

ORTOFONICA LEGITIMA «Victor», gabinete, muchos discos modernos, regalo, $8.00; máquina escribir, funcionando perfectamente, $13.00. Urge venta, San Joaquín 33, altos.
V8 6189 16-22 Feb.

LIQUIDACION de un enorme surtido de piano, de famosas marcas. Garantía absoluta. Precios ínfimos y facilidades de pago. «La Predilecta», San Rafael 141, entre Oquendo y Soledad. U-3847.
V8 6052 15-1 Mar.

SE VENDEN

VENDO LUJOSISIMA pianola con mandolina, sin comején, último modelo de lo más moderno en piano. Costó $1,200.00, regalo, $60.00, con rollos y banqueta, funcionando correctamente. Tengo propiedad. Verla, es comprarla. A-5704, Jesús del Monte 27, altos.
V8 6209 16-20 Feb.

V-9 Utiles de Oficinas

BUROS
Máquinas escribir, sumar, calcular, mimeógrafos, muebles oficina en general. Véalos: Villegas 6. A-8054
COMPRO
Empeño, vendo, burós, máquinas escribir, muebles en general. Véalos: Villegas 6. A-8054. Losada.
MAQUINAS DE ESCRIBIR
Burós, archivos, libreros, mesas de todos tamaños. Véalos :Villegas 6. A-8054.
V9 J. I. R. 13-13 Mar.

V-11 De Animales

CANARIOS Seiffers, legítimos, de Hamburgo, liquido mi famosa cría. Ortiz, Bruzón 11 entre Ayesterán y Almendares. De 11 a 2.
V11 5112 7 mar 8

VENDO mulos, carros y arreos de todas clases. caballos, mulos de monta, un burro semental de 7 cuartas, cesta de mimbre ,cochecito. TODO MUY BARATO, JARRO Y CUERVO. Marina número 8. Jesús del Monte. Teléfono X-2876.
V11 C-6984 16-15 Feb

V-12 Objetos Varios

GANGA: SE VENDE muy barato una nevera nueva, 1 semicupio, 1 paila crematorio, varias cómodas, escaparates, camas, bastidores y otros objetos propios para hoteles. Informan en el hotel «Roma», Aguacate número 54, oficina.
V12 6399 18-22 Feb.

SE VENDE MUY BARATO un lote de plantas y árboles frutales. Informan: FO-1134.
V12 6365 11-20 Feb.

GANGA VERDAD: Vendo seis tiendas campaña, 12 pesonas, dos plantas, luz «Delco», 1 kilowat, tres carros, cuatro ruedas costaneras, 1 Winche, 1 tambor motor White. Informan: X-2124.
V12 6355 17-20 Feb.

GANGA, $200.00 bóveda con osario, cerca Capilla Central, se vende oferta razonable, Teléfono M-7608.
V-12 6390 17-19 feb.

VENDO un reloj, marcador «International», modelo número 700, completamente nuevo, garantizado. Puede verse, de 9 a 12 y de 3 a 5, Empedrado 16, departamento número 213.
V12 6164 16-20 Feb.

DINERO E HIPOTECAS

SE OFRECE

DINERO
Doy grandes y pequeñas cantidades en hipoteca desde el 6 por ciento en adelante para La Habana y sus barrios. También tengo para los repartos. Operación rápida y absoluta reserva.
JULIO C. GRANDA
Obrapía 33. Telfs. M-5921 F-5759
Z s o C45 17-18 Mar.

DOY DINERO EN HIPOTECAS al 7 por ciento. Operación en 24 horas, Alberto Cuervo, Obispo 59 altos. Telf. M-1537.
Z. S. O. 6309 17-21 Feb.

DINERO: al 6 1|2 0 0
Doy sobre casas en La Habana y Vedado. Informes: G. del Monte, en la calle de Habana número 82, o por Telf. A-2474.
Z. S. O. 6146 16-2 Mar.

DINERO EN HIPOTECA: Todas cantidades. Compro algunas casas chicas en Habana y establecimientos. Seriedad y honradez conocida, Neptuno 208, U-1802, entre Oquendo y Soledad, Manuel Llenín.
Z. S. O. 6108 16-20 Feb.

RESUELVA SU NECESIDAD momentánea, tomando de 50 a 300 pesos, a devolver cómodamente. Interés 1 y cuarto mensual. Compañía de Préstamos, Amargura 56. Telf. A-6538.
Z. S. O. 6026 15-20 Feb.

TENGO MEDIO MILLON
Para invertir en hipotecas. Operaciones con absoluta reserva y prontitud. Sr. Quintana. FO-2188.
Z. S. O. 6059 15-23 Feb.

HIPOTECAS
Desde $500 a $6,000. Módico interés. Se exige garantía. Antonio Avila, Monte 18 altos. Telf A-8382.
Z. S. O. 5859 14-20 Feb.

EN HIPOTECA doy $500.00 a $5,000.00 sin comisión, Habana, repartos; también $6,000.00 a $30,000. San Miguel 4, Restaurant «Ariete», vidriera, 9 a 3, Díaz.
Z. S. O. 5749 13-21 Feb.

DOY DINERO sobre automóviles, bóvedas y panteones. También lo tacilito en hipotecas, en pequeñas y grandes cantidades, a bajo interés. Rapidez y reserva absoluta. Telf. I-3167.
Z. S. O. 5762 13-19 Feb.

BANCOS: COMPRO cheques, libretas, giros, pesetas, Córdova, Asturiano, Acciones Nuevo Frontón, Bonos y Obligaciones del Gobierno, Bonos y Acciones de todas las Compañías, Compostela 111, Manuel Piñol.
Z. S. O. 5548 11-21 Feb.

DINERO AL 3%
Sobre toda clase objetos valor. Vendemos muebles, joyas y ropa, todo procedente de empeño; equipajes. La Isla. Suárez número 17.
Z s o 4627 3 feb 29

DINERO
No pierda tiempo. Cuando necesite tomar dinero en hipoteca o pagaré, vea a Fernández Alvarez, San Ignacio 50. Telf. A-4432, de 2 a 4. Operaciones rápidas y absoluta reserva.
Z. S. O. 4049 31-1 Mar.

Dinero en Hipoteca
En todas cantidades al tipo más bajo en plaza. Con la mayor reserva y prontitud.
MIGUEL F. MARQUEZ
Empedrado No. 16, altos. esquina a Cuba.
E 25 Dic End.

GIROS Y LETRAS

CAJAS RESERVADAS
Las tenemos en nuestras bóvedas, construídas con todos los adelantos modernos y las alquilamos para guardar valores de los interesados. En esta oficina, daremos todos los detalles que se deseen.
N. GELATS Y COMPAÑIA
106 Aguiar 108, esq. a Amargura.
G. S. I. 5149 8-9 Mar.

PARA EL HOGAR

PH-2 Reparación de Muebles

LAMPARAS VIEJAS conviértalas nuevas. Las doramos, plateamos, bronceamos, reformamos y modernizamos. Forramos pantallas de seda. Compramos lámparas usadas, Salud 23. A-7146.
P. H. 6 6427 18-25 Feb.

SUS MUEBLES, NO LOS BOTE. Por poco dinero los reparo, barnizo, esmalto, tapizo, etc. A-7558, Aguila 145. Hago trabajos a domicilio.
P. H. 2 5405 10-25 Feb.

PARA EL HOGAR

RESTAURAMOS MUEBLES. La Casa Pardo. U-5761. Barnices muñeca, esmaltes «Duco», pinturas mimbres a vapor, tapicería en general. Hacemos muebles de encargo, los reformamos, envasamos, azogamos espejos, ponemos cristales, trabajos garantizados. Precios baratísimos. San Rafael 130.
P. H. 6 6203 16-4 Mar.

PARA LAS DAMAS

PD-6 Interés para las Damas

MODISTA ESPAÑOLA, se ofrece por días o como mejor convenga. Cose y corta por figurín. Telf. A-5788.
P. D. 6 6290 17-20 Feb.

ENSEÑANZAS

E-1 Academias

ACADEMIA PARISIEN «Martí». Aprenda en 12 lecciones a cortar toda prenda de vestir, procedimiento rápido, metódico para título. Clases diarias $5.00; alternas, $3.00, noche y día. Se hacen ajustes para terminar pronto. Salgo a domicilio. Telf. U-3983.
E1 6324 17-3 Mar.

$3.00 AL MES
Puede cursarse tres de las asignaturas de Carrera Comercial. Profesorado competente, garantiza éxito a los alumnos. Academia Caballero, Neptuno 199. U-2920.
E1 6044 15-1 Mar.

¡¡ GRATIS !!
Absolutamente gratis usted puede estudiar, por correspondencia, desde su propia casa: Ortografía, Mecanografía, Gramática, Aritmética, Teneduría. Solicite ahora mismo amplios informes sobre esta asombrosa, única proposición, sin compromiso. Le conviene. Gran Academia «Mercurio», Dragones 42, Habana.
E1 4848 5-6 Mar.

GRAN ACADEMIA Comercial, Inglés, Taquigrafía y Mecanografía. Director: "Luis B. Corrales", Reina 113. Enseñanza personal, sólida y rápida. Obsequio: Clases de Mecanografía, por $1.00 al mes.
E1 4537 3-4 Mar.

FORK UNION
Academia Militar acreditada, Preparatoria, Bachillerato, Comercio. Profesorado competente. Todos los sports piscina. Edificio prueba fuego. Clima ideal. Campamento y curso de verano. Diríjase: Dr. J. Wicker, President, Box 9. Fork Union, Virginia, o Castro-Poey, Trocadero 9.
E1 2897 22-21 En.

SISTEMA ALEMANY
ACADEMIA INTERNACIONAL
Hágase rápidamente experta profesora, corte incomparable, sistema moderno, fácil, práctico. Expido títulos. Clases domicilio y correspondencia de día y noche. Directora, Matilde Alemany, San Lázaro 131, esquina a San Nicolás. A-7044.
E1 3980 30-2 9Feb.

POR 3 PESOS MENSUAL, tres asignaturas, con derecho a empleo y diploma. Taquigrafía, Meconografía, Inglés, Teneduría, Aritmética, Caligrafía, Gramática, Ortografía, Instituto Comercial, Belascoaín 195. Telf. M-1803. Pida prospecto.
E1 4969 6-6 Mar.

E-2 Colegios

COLEGIO "SAN ELOY"
Pupilos. Precios de situación. Primera enseñanza. Preparatoria, Bachillerato, idiomas y comercio. Se admiten internos, medios internos y externos Calzada del Cerro número 620, Habana. Telf. I-6002. Pida prospectos.
E2 C-17 3-2 Feb.

E-5 Profesores

BAILES: Prof. Chileno R. CAÑAS Danzón, son, fox, blue, tango. Aprendizaje rápido. Doy práctica con la enseñanza. Bailes de teatro. Seriedad. Competencia. Clases a todas horas, Empedrado 60.
E5 6139 16-21 Feb.

PROFESORA DE INGLES (Londres). Da clases en su idioma a domicilio y en su casa. A-7864, Empedrado núm. 4.
E5 6141 16-23 Feb.

INGLES
Profesora americana con muchos años de experiencia y método práctico de enseñanza, ofrece clases colectivas a particulares, a precios muy módicos. No pierda usted su tiempo. Venga a mí y aprenderá inglés pronto y correctamente. Informan: Telf. A-4517.
E5 5800 13-20 Feb.

INGLES: Profesor americano, con dos títulos. Métodos modernos, rápidos. Precios nuevamente rebajados, Malecón 37, altos, o San Lázaro 114, altos. M-3405. Duncan Thomas.
E5 5779 13-22 Feb.

PIANO, SOLFEO, $3.00 mensuales. Canto, violín, guitarra, mandolina. Enseñamos por sistema rapidísimo. Piezas al mes de empezar. Exámenes trimestrales. Especialidad alumnos haraganes. Vamos a domicilio. A-0225. San Rafael núm. 71.
E5 5649 12-13 Mar.

PROFESORA INGLESA, da clases en su casa o en domicilio. Clases colectivas. Telf. M-8480.
E5 5433 10-24 Feb.

INGLES, Taquigrafía (inglesa y española). Teneduría, Cálculos Mercantiles, Caligrafía, Mecanografía, Ortografía y Matemáticas. Clases en su casa 3 pesos mensuales: a domicilio, 9 pesos. Profesor: F. Heitzman (Profesor Normal), Reina 30 altos, M 9247.
E5 4879 6-8 Mar.

PROFESORA INGLESA de Londres, da clases o conversación a domicilio o en su casa; también da clases colectivas y clases de francés. Inmejorables referencias de cubanos. Llame F-5226.
E5 4600 3-4 Mar.

DR. JUAN J. TORRA U-2362. Prosor Matemáticas Elementales y Superiores, Aritmética, Algebra, Geometría, Trigonometría, Física. Prepara para ingreso Instituto, Normal, Cadetes, Aviación. Valle 71, segundo piso.
E5 3003 23-22 Feb.

INGLES
Enseñado por profesora americana. Sorprendentes resultados en pocas semanas. El discípulo leerá, escribirá y hablará el inglés en breve tiempo. Lecciones a domicilio, también. Miss. Kapan, Gran Hotel. Teniente Rey y Zulueta. M-9896.
E5 2904 22-21 En.

PROFESORA DE PRIMERA y Segunda Enseñanza. Ingreso al Instituto, Escuelas Normales y Kindergarten. Clases de Inglés, Taquigrafía «Pitman», inglesa y española. Telf. U-1152.
E5 2769 21-20 Feb.

DE INTERES GENERAL

GRATIS: FOLLETO curación de la obesidad, por la Medicina Natural. Remita 10 centavos, para franqueo, Sanatorio «Leante», Matanzas.
I. 6437 18-21 Feb.

PERDIDAS
Gratificación: $25.00. Bolsa blanca de señora, perdida entre Playa, Vedado y Prado. Contiene licencia de chofer, etc. Llame al Telf. FO-7158.
I. G. 6279 17-19 Feb.

VENDO PANTEON con su bóveda y osario, en magníficas condiciones y bien situado. Urge venderlo, y lo doy muy barato. Aproveche esta oportunidad. Informes: I-1247.
I. G. 6172 16-19 Feb.

M.E.C.D. 2016

Febrero 19 de 1932 DIARIO DE LA MARINA Ejemplar 5 Centavos

A TRAVES DE LA VIDA

(Por Héctor de Saavedra)

INCONSCIENCIA

Marianao, villa real, venida a menos y dejada de la mano de Dios, es el lugar más curioso de la tierra. Ya dije que por haberse incendiado un caserío que por merced hecha en 1700 y pico al Presbítero Don Francisco de Zayas Bazán y que por allí fundara, se llamó «Quemados» una finca o sitio de labor perteneciente a una dama portuguesa de nombre María Nao, donde se levantó nuevamente el caserío que dió nombre a todo este Término Municipal.

No quiero seguir todo el proceso que muy bien apunta el eximio Don Ricardo V. Rousset en su interesante obra «El Historial de Cuba», y me limito a consignar que andando el tiempo fué Marianao lugar de temporada de la gente principal y adinerada, y ello como vestigio lo demuestran las residencias grandes y lujosas (en construcción y tamaño) que aún perduran. Aquello fué un Versalles en que cada pudiente era el Luis XIV del lugar, y es fama que eran de gran moda los bailes que se daban en la glorieta de Puentes Grandes, que yo alcancé a ver, ya en ruinas y que era un salón cuadrado, sin amplitud y más propio para corral (por ser de madera y tejas) que para reunión de tantas familias del feudalismo que poseían siervos y una mentalidad muy apropiada.

Así y todo fué un sitio más real que el de Aranjuez en España y el de Versalles en Francia, y hoy, ¡quantum, muttatus! es un conglomerado de todas las clases sociales y de todas las expresiones de los instintos humanos.

Tampoco quiero analizar, porque no deseo ser el crítico de esta historia, lo que representan sus instituciones de juego, sus clubs y residencias principescas y su barrio de Pogolotti que da, el solo, a los Juzgados, más trabajo que todo el extenso Término con sus poblados, realengos y servidumbres. Mi estudio es de observación y psicología. Como por ejemplo: que el Departamento de Obras Públicas ignora, desde hace mucho tiempo, que existe este bienaventurado predio, y que en él no prospera más que el desmochador de árboles que nace por generación espontánea.

Me dirigí, sin muchas esperanzas, al Alcalde actual, que no sabía yo quien era porque desde que tengo uso de razón no he conocido más preboste que el General Baldomero Acosta, viejo amigo mío desde antes de ser el cacique de esta tribu. Pues el Alcalde actual, que es el Sr. Fariñas, me recibió amablemente porque es una persona culta y bien educada, y se enteró de que yo iba para ver si podía conseguir unas espuertas de piedra picada para rellenar varios baches que me cuestan, ya, un juego de muelles para mi modesto carricoche. Le dije que si no podía hacerlo por mí lo llevara a cabo en honor de la distinguida dama Doña María Teresa Marty, que habitaba el palacete del Dr. Panchón Domínguez, y que no tenía «salida» hacia la gran carretera central, frente al paradero de la Ceiba. Me prometió poner en juego toda su influencia para ver si conseguía, por lo menos, cuatro carretillas (de las de mano) del precioso ingrediente. Estoy esperando lleno de ilusiones.

Entonces más envalentonado me permití (también para complacer a otra dama, porque me han dado el cargo honorífico de «paño de lágrimas») pues para cumplir esta encomienda le hablé del arbolado y me hizo tales revelaciones, que merecen capítulo aparte y lo dejo para mañana.

EL EXREY DE SAJONIA MURIO DE APOPLEJIA

El Rey Federico Augusto fué uno de los Soberanos más populares de su época

BRESLAU, Alemania, febrero 18. (A. P.)— El ex rey Federico Augusto de Sajonia, falleció esta noche a consecuencia de una apoplegía a los sesenta y cinco años de edad. Fué hallado en su cama en el castillo de Syhyllenort, cerca de Breslau, esta mañana, sin conocimiento, falleciendo a las 10:15 de la noche sin haber tenido un momento de lucidez. El médico de cabecera que examinó el cadáver pudo comprobar la existencia de una hemorragia cerebral.

Cuando falleció se hallaban junto al ex rey sus hijos, el ex príncipe heredero George, que es sacerdote católico, el príncipe Ernst Heinrich y su hermana la princesa Mathilde.

El rey Federico Augusto III, uno de los más populares soberanos de su tiempo, fué famoso por su ingenio, lo que le valió las simpatías de la revolución de 1918 después que perdió el trono.

El finado y el ex emperador Guillermo jamás tuvieron una gran amistad; el kaiser se refirió algunas veces a su primo diciendo que «era un clown».

Texto Integro de las Demandas Hechas por el Japón a China en el Ultimatum

INGLATERRA HA DECLARADO QUE HARA A CHINA O AL JAPON RESPONSABLES POR LAS PERDIDAS DE VIDAS O DE LAS PROPIEDADES EN SHANGHAI

Ayer ha quedado constituído el estado independiente, con Manchuria y otras provincias, incluyendo la Mongolia y el Jehol, pero, por ahora es sólo un Protectorado del Japón

JAPON ENTREGA UN ULTIMATUM AL EJERCITO CHINO

SHANGHAI, febrero 19.—(Viernes)—China tiene como únicas alternativas el retirar sus fuerzas desde el frente de batalla de Shanghai al salir el sol el sábado próximo o combatir a las fuerzas militares y navales japonesas.

El ultimatum del general Kenkichi Uyeda especifica que las tropas chinas de Chapei, Kiang Wan y Woosung deberán evacuar sus líneas de frente a las siete de la mañana del sábado (seis de la tarde del viernes en la Habana) y retirarse a una distancia situada a más de doce millas del Gran Shanghai para las siete de la noche del mismo día.

El gobierno chino, que se halla temporalmente en Honanfu, recibió el ultimatum e indicó que no tenía intención de acceder al mismo. Los funcionarios chinos dicen que la comunicación es «intolerable y absolutamente inaceptable» y el general Tsai Ting-Kai, comandante de las fuerzas defensoras, ha manifestado: «Estoy dispuesto a combatir si el gobierno me lo ordena».

El ultimatum japonés hace constar que el ejército chino deberá cesar el tiroteo y levantar los campamentos; que los fuertes de Woosung, Paoshan y el arsenal de Lung Wha, deberán ser desmantelados; que la retirada china será convoyada por aeroplanos japoneses; que han de cesar las actividades de los «irregulares» chinos en Shanghai, y que habrán de garantizarse las vidas y propiedades de los japoneses contra todo daño.

«Impulsado por mis más vehementes deseos de cumplir mis deberes de manera pacífica y amistosa—dice el general Uyeda—con la presente envío a Ud. los siguientes artículos: Las tropas chinas deberán asumir toda la responsabilidad por la seguridad de la vida y propiedades de los japoneses fuera del área evacuada, entendiéndose que si no lo hicieran los japoneses adoptarán las medidas necesarias».

«Con respecto a la protección de los extranjeros en las cercanías de Shanghai, incluso el área ocupada, este asunto se tratará separadamente.

El ultimatum siguió al fracaso de las negociaciones en que participaban el ministro americano Nelson T. Johnson y los ministros francés y británico. Inmediatamente después de fracasadas las negociaciones se reanudó el fuego de artillería en el sector de Chapei.

Los japoneses presentaron informalmente las condiciones que más tarde incluyeron en la nota oficial. El ejército defensor solamente puede retirarse dijeron los chinos en el caso de que se retire simultáneamente el ejército invasor.

Los Chinos Alegan que Japón no Sólo Busca la Evacuación Sino que Pretende Formar una Zona Neutral Permanente

Los chinos declaran que los japoneses no solamente aspiran a la evacuación temporal del área de batalla sino que intentan formular una zona neutral permanente.

Cuando la reunión de los negociadores no había terminado del todo se pudo escuchar el tronar de los cañones en Chapei y el bombardeo intermitente de los cañones chinos y japoneses, lo que convenció a todos de que eran infundadas todavía las esperanzas en una próxima paz.

El ministro americano Johnson acompañado por el vicecónsul japonés y otros, trepó por una ventana para inspeccionar la propiedad de la iglesia metodista episcopal americana situada en el sur de Hon Kew que ha sido tres veces invadida por los japoneses con el propósito de encontrar franco-tiradores chinos o literatura contraria al Japón.

Desde el último registro la Escuela de la misión ha sido sellada por las autoridades navales japonesas. Uno de los funcionarios, el Rev. J. C. Hawk, visitó la propiedad antes que Mr. Johnson y encontró sobre la puerta una aviso que dice: «Clausurado por orden de las autoridades de la armada imperial japonesa».

El Rev. Hawk visitó después al cónsul americano, general Edwin Cunningham, y le rogó que le acompañara con el fin de hacer gestiones para que se quitaran los sellos. Mr. Cunningham persuadió al pastor americano que investigara y así lo hizo, viendo por una de las ventanas que reinaba el mayor desorden en el mobiliario y en el archivo del edificio.

Japón Considera «Irregular, Ilegal y Enteramente Inadmisible la Declaración que le ha Enviado la Liga de las Naciones

TOKIO, febrero 18 (A. P.)—La influencia americana en la primera redacción de la última Nota de la Liga de las Naciones protestando con motivo de los sucesos de Shanghai, es cosa que se ha querido ver por los funcionarios nipones. Un representante del Gobierno ha declarado que el primer texto era mucho más suave que la nota que se envió a Tokío en la que se hace un llamamiento al «supremo sentido del honor» del Japón para que ponga fin a las hostilidades en Shanghai.

Esta decisión de los doce miembros del Consejo de la Liga de las Naciones se considera irregular, ilegal y «enteramente inadmisible».

«Pocos de los miembros del Consejo están ahora autorizados para hablar en nombre del mismo—siguió diciendo el representante japonés—por que esos doce consejeros no son diplomáticos acreditados en Tokío y por tanto no tienen el derecho de dirigirse al Gobierno japonés en nombre de sus Estados respectivos. Intentamos poner de relieve esta objeción legal en nuestra respuesta.

«El documento ha creado una muy desagradable impresión aquí y no es aceptable porque está dirigido al Japón solamente. Los que lo enviaron han presumido por lo que parece que el Japón es el agresor, mientras que de hecho lo es China.

«Tal llamamiento parcial no tiene precedentes en la historia de la Liga, prejuzga al Japón e intima que los chinos están en su derecho. No podemos aceptar tal intimación».

Reiteró las protestas japonesas de que el nuevo Gobierno de Manchuria se establece por el pueblo chino sin la intervención japonesa y agregó que el aplazamiento del reconocimiento «no significa que nosotros no entremos en arreglos con ese Estado. Nosotros debemos tratar con él».

Comentando la ruptura de las negociaciones de paz en Shanghai y la publicación del ultimátum japonés, los funcionarios dicen que el ex presidente Chiang Kai-Shek intentaba localizar el conflicto y vería con gusto que se dispusiera del décimonono ejército.

Texto Integro de las Demandas Japonesas Contenidas en el Ultimatum que Ayer ha Sido Presentado a China

WASHINGTON, febrero 18 (AP) El ultimatum entregado por el Japón al comandante chino en Shanghai dice lo siguiente:

Primero: Los chinos evacuarán completamente de la primera línea a las siete de la mañana del día 20 y abandonarán por completo el área designada para las cinco de la tarde del mismo día. Todas las fuerzas y otros establecimientos militares se trasladarán y no se fijarán otros nuevos.

Segundo: Durante la evacuación los japoneses no dispararán un solo tiro ni perseguirán a las fuerzas chinas, limitándose a usar aeroplanos para observar los progresos de la evacuación, y después de la evacuación las fuerzas japonesas retendrán solamente el distrito exterior del establecimiento con inclusión de Hong Kew Park.

Tercero: Enviarán oficiales para comprobar si el sector ha quedado completamente evacuado después de que sea evacuada la primera línea.

Cuarto: Las fuerzas chinas tomarán a su cargo la protección de los japoneses que se encuentren fuera de la zona evacuada. Los nipones se reservan el derecho de adoptar medidas adecuadas en el caso de que no se suprima a los franco-tiradores.

Quinto: La protección de los extranjeros en Shanghai con inclusión del área evacuada se discutirá separadamente.

Sexto: Los chinos realizarán su promesa de suprimir todo movimiento anti-japonés. Esto será objeto de negociaciones por los funcionarios diplomáticos japoneses.

Si el precedente artículo no se cumple, las fuerzas japonesas se verán obligadas a adoptar las medidas del caso, y todas las consecuencias pesarán sobre el ejército chino.

Esta Tarde se Reunirá el Consejo de la Liga Para Tratar del Ultimatum Nipón y de las Objeciones a la Sesión Especial

GINEBRA, febrero 18. (AP) El Consejo de la Liga de las Naciones, a instancias de la delegación china, ha citado a reunión para mañana por la tarde a fin de tratar del ultimatum japonés.

En la misma sesión se conocerá el informe de una comisión de juristas acerca de las objeciones legales japonesas a la reunión extraordinaria de la Asamblea, pedida por el Dr. W. W. Yen, como jefe de la delegación de China.

La delegación japonesa en una nota oficial de hoy dice que el ejército chino que defiende a Shanghai está mezclado con elementos comunistas. La delegación china lo ha desmentido.

La comisión de juristas del Consejo que estudia la petición de China para que se reuna la Asamblea ha decidido, según se cree, que la instancia es legal y por lo tanto se supone que la Asamblea será convocada para los primeros días de marzo.

Inglaterra Hará Responsables a China o al Japón por las Pérdidas de Vidas o Propiedades Inglesas en Shanghai

LONDRES, febrero 18. (AP) El Gobierno británico ha puesto en conocimiento de China que ella o el Japón serán responsables de cualquiera pérdida de vida por parte de los residentes ingleses en el area de Shanghai, según se ha sabido hoy.

Sir Miles Lampson, ministro en China, ha recibido instrucciones en

El Cónsul Americano en Shanghai Informa que un día Cayeron en la Concesión 16 Proyectiles

La sugestión hecha por el Gobierno Japonés de que los Estados Unidos tomaron parte en la confección de la nota de la Liga de Naciones es desmentida desde Washington

el sentido de pedir a los militares chinos que eviten incidentes tales como los ocurridos ayer en que perdieron la vida dos marineros ingleses por los proyectiles que cayeron en el establecimiento.

SE HA PROCLAMADO EL NUEVO ESTADO INDEPENDIENTE DE ANKUO

MUKDEN, Manchuria, febrero 18. (AP) La nueva república de Ankou, nacida de una conquista militar, proclamó hoy su independencia de China e izó su bandera compuesta de cinco barras y un sol naciente sobre Manchuria y Mongolia.

La comisión ejecutiva del nordeste de la Manchuria, compuesta de jefes chinos que han sido elevados a cargos superiores por el ejército de ocupación declaró independiente un área que tiene una extensión que es la mitad del imperio japonés y que cuenta con una población de 30,000,000 de habitantes. El nuevo estado se hallará bajo el protectorado nipón.

Nominalmente el estado es independiente del Japón y de China, pero en los momentos actuales depende del gobierno japonés, pues no duraría un día siquiera sin la protección del ejército del general Shigeru Honjo.

Todas las Fronteras del Nuevo Estado Están Definidas, Excepto por el Oeste, con Esperanzas de Expansión Mayor

Las fronteras de Ankuo están claramente definidas solamente en el norte, el sur y el este. El oeste se extiende vagamente por las llanuras de la Mongolia, de donde algunos príncipes vinieron para participar en la convención. Créese que se ha dejado muy ambigua la frontera occidental con el objeto de hacer llegar el límite hasta la república comunista de Mongolia exterior.

Esta noche se recibieron nuevas adhesiones al nuevo régimen. El general Ting Chao, comandante de la guardia del Ferrocarril Oriental de China y defensor de Harbin contra los japoneses, ofreció cooperar con el gobierno, siendo aceptado el ofrecimiento.

De igual manera, el pintoresco jefe de bandidos «Antiguo viento del norte» cuyos hombres han vivido fuera de la legalidad muchos años, ha prometido rendirse y se espera que los partidarios lo hagan en breve y sean desarmados. De esta manera se cree posible restaurar la paz en todo el territorio del este del río Liao.

Las principales figuras del nuevo regimen son el general Mah Chang Shan, defensor de Tsisihar y ahora gobernador de Heilung Kiang; Tsang Shih-Yi, gobernador de Feng Tieng; Hsia Hsia, gobernador de Kirin; Chang Ching-Hui, gobernador del distrito de Harbin; Tsang Yu-Ling, gobernador de Jehol, y Lin-Shen y Chan Wang, príncipes mongólicos.

Henry Pu-Yi, exemperador Hsuan Tung de China, es considerado como candidato a la dictadura de su país.

Se tiene entendido que el gobierno establecerá un Banco central de Manchuria en Mukden, el cual absorberá a todos los bancos establecidos en provincias por el mariscal Chang. Emitirá una sola moneda basada en la reserva de barras de oro con un valor de diez millones de pesos mexicanos y redimirá el papel que está en circulación.

Los Estados Unidos Desmienten la Creencia Japonesa de Haber Tenido Participación en la Declaración de la Liga

WASHINGTON, febrero 18 (A. P.)—El Departamento de Estado ha desmentido categóricamente que los Estados Unidos intervinieran en la redacción de la nota del Consejo de la Liga de las Naciones al Japón.

Después aclaró la actitud de este Gobierno hacia los daños causados a la vida y propiedades americanas en el establecimiento internacional durante los combates librados en Shanghai.

Se ha publicado que el cónsul general Cunningham informó a los funcionarios chinos y japoneses hace dos semanas que ambos serían responsables en el caso de que resultaran heridos ciudadanos americanos o recibieran pérdidas sus propiedades.

La misma conducta parece que se siguió por los cónsules inglés y francés.

Cunningham informó hoy al Departamento de Estado que dieciocho proyectiles cayeron dentro del establecimiento internacional desde las seis de la tarde del 16 de febrero a las cinco de la tarde del siguiente día, cuando el bombardeo fué horrible.

También dió cuenta de que el buque de la Standard Oil «Meitung» había sido bombardeado a su paso desde Soochow a Shanghai, cerca de Zah Wei Kong y que tuvo que retroceder.

Mientras tanto el ultimátum japonés a las fuerzas chinas de Shanghai desvanece todas las esperanzas que abrigaba el Departamento de Estado acerca de un arreglo amistoso del conflicto.

Los embajadores francés e italiano visitaron hoy el Departamento para tratar de la situación china con el secretario Stimson. Creen que nada pueden hacer las potencias neutrales hasta que el Japón y China lleguen a un arreglo por medio de negociaciones directas o una batalla decisiva.

Las Comunicaciones Japonesas en Shanghai, Especialmente las Militares son Cortadas Continuamente por los Chinos

SHANGHAI, China, febrero 18 (A P.)—Las autoridades japonesas han tenido que recurrir a las comunicaciones por escrito, como resultado de las interrupciones continuas de sus hilos telefónicos particulares, especialmente los que conectan sus centros militares y consulares.

El hilo telefónico entre el crucero «Idzumo», buque insignia de la escuadra fondeada en el Yangtze, y el Consulado, también ha sido cortado. Se inculpa a los chinos de lo ocurrido, habiéndose advertido a todos, que el que sea sorprendido dañando las vías de comunicación nipponas, será tratado muy severamente.

Chester H. Powell Sabía Hace Tiempo que el Japón Tenía el Firme Propósito de Separar a Manchuria de la China

NUEVA YORK, febrero 18 (A. P.)—Meses antes del incidente de Mukden, Chester H. Powell, secretario del Instituto de Relaciones Pacíficas, recibió informes acerca de lo que iba a ocurrir, los que le fueron facilitados por «altos funcionarios japoneses», según dijo hoy en un banquete de la Asociación de la Liga de las Naciones.

«Antes de salir del Japón recientemente, uno de los jefes del Departamento de Estado japonés me dijo que estaban dispuestos a controlar la Manchuria», declaró.

«El Japón no tiene el propósito de anexarse la Manchuria, agregó; pero trata de «des-anexarla de China». El ejército japonés de ocupación ha promovido la formación de una república en Manchuria.

«El mundo debe obligar al Japón a hacer lo que hasta ahora se ha negado a hacer—dijo—; o la Liga de las Naciones debe decir a cualquier país que se quiera erigir en dictador: Adelante y haz lo que quieras».

Los Centinelas Japoneses Están Usando Como Resguardo Unas Armaduras de Acero que les Protegen Medio Cuerpo

SHANGHAI, febrero 18 (A .P.)—Un pelotón de soldados japoneses apareció hoy en las calles de Shanghai usando una armadura ligera.

La armadura que usan estos soldados está pintada completamente y les cubre todo el cuerpo desde la cintura.

En las investigaciones que se hicieron en el cuartel general japonés, se supo que la armadura solamente la usarán los soldados que prestan servicio de centinela; pero que no será de uso general en el ejército.

Los Chinos de Cleveland, Búffalo, Syracuse, han Adquirido Seis Aeroplanos por Suscripción Para Regalar a su Ejército

CLEVELAND, febrero 18 (A. P.)—Los chinos residentes en Cleveland, Buffalo y Syracuse, Nueva York, comprarán seis aeroplanos para su Gobierno según dijo hoy el doctor Tehyi Hsieh, director de la Junta de Comercio China en Boston. Tehyi agregó que los aeroplanos se adaptarán a usos militares, a cuyo efecto se les harán las reformas que sean necesarias con un costo de cien mil pesos.

Los chinos han dado como fianza la cuarta parte de sus ingresos hasta que se complete la suscripción. Además se abrirán suscripciones con el fin de dar asistencia médica a los soldados heridos en las batallas con los japoneses.

EL JAPON CONSIDERA IRREGULAR, ILEGAL Y TOTALMENTE INADMISIBLE LA DECLARACION DE LA LIGA SOBRE EL CONFLICTO CON CHINA

Chester H. Powell, Secretario del Instituto de Relaciones Pacíficas, ha manifestado que desde hace tiempo conocía el propósito del Japón de separar Manchuria de la nación china

El Ejército Chino, Resuelto a Resistir Gallardamente la Agresión Japonesa, si Bien el Gob. no ha Resuelto Nada

SHANGHAI, febrero 19. (Viernes. (AP.)—China tenía hoy concentradas sus tropas de choque, sus municiones y su artillería, en gallardo desafío a la amenaza del Japón de desalojarla de Shanghai, poniendo en juego para ello los formidables recursos militares de que dispone.

Y mientras van transcurriendo horas preciosas, que terminarán en el minuto final del plazo del ultimatum, los chinos no demuestran en forma alguna que están dispuestos a ceder o transigir.

Si bien es cierto que el Gobierno nacionalista chino no ha resuelto aún cuál será su respuesta al ultimatum de que sus fuerzas se retiren del frente de combate de Shanghai antes de la puesta del sol, el sábado, no lo es menos que sus soldados parecen decididos a resistir la ofensiva japonesa que ha de comenzar, según todas las indicaciones, en cualquier momento después de las cinco de la tarde de mañana.

El décimo noveno ejército chino estaba hoy reforzando sus trincheras y posiciones en Shanghai y hacia Woosung, movilizando sus reservas y colocando artillería de todos los calibres en los lugares más estratégicos.

La inspección de las posiciones japonesas revela que los millares de soldados que llegaron a Shanghai a fines de la semana pasada están listos para acudir adonde el alto mando nipón decida, en las eventualidades de la gran batalla.

Catorce Mil Soldados Japoneses se Extienden Desde la Parte Septentrional de la Concesión Hasta el Woosung

Se cree que catorce mil soldados japoneses han ocupado una larga línea que se extiende desde los límites septentrionales del Establecimiento Internacional, hasta Woosung, donde están los fuertes chinos, a 16 millas de distancia de la ciudad. Otros numerosos contingentes están en reserva.

—Al parecer los chinos piensan permanecer en los mismos lugares en que se encuentran ahora—declaró esta mañana un oficial japonés.

Por su parte los oficiales del crucero «Idzumo», buque insignia de la escuadra nipona en el río Whangpoo, dicen que la artillería china disparó numerosos proyectiles por encima del consulado japonés y de aquel buque, durante la noche del jueves.

Tal como se anunció en el ultimatum, entregado ayer, los aviones japoneses hicieron hoy vuelos para observar las líneas chinas, pero no dejaron caer bombas. Las fuerzas de Woosung continúan allí, a la espectativa.

Numerosa Artillería, Ametraladoras, Morteros de Trinchera y Otros Modernos Elementos de Guerra Reunidos por los Chinos

Que el ejército chino intentara defender hasta la última pulgada de su territorio, es cosa que se desprende de la observación de sus líneas, a lo largo de las cuales hay numerosa artillería, ametralladoras, morteros de trinchera y otros elementos modernos de guerra.

Nuevos sistemas de trinchera y de alambradas se extienden desde las orillas del arroyo de Soochow, donde terminan al Sur las líneas chinas, hacia el Nordeste, en dirección a Woosung, y a través de Kiangwan, donde parece que va a sentirse primero el peso de la inminen gran batalla.

Los reductos de los chinos, que han resistido bien tres semanas de ataques y bombardeos, parecen intactos. Toda la línea china parece haber prolongado su flanco izquierdo, haciendo más fuertes sus posiciones cerca de Kiangwan. Las fuerzas estacionadas hasta el momento al Noroeste de Chapei, teatro de la lucha en Shanghai, han sido retiradas, indicando ello que el mando espera que lo más recio de la lucha sea entre Chapei y Kiangwan.

Centenares de Millas de Trincheras en Todo el País Demuestran que China Entera Está Decidida a Resistir

NANKIN, China, febrero 19 (viernes) (AP) Los funcionarios chinos llegados hoy de Honan-Fu, capital provisional del Gobierno nacionalista, dicen que China resistirá todo avance japonés, no solamente en Shanghai, sino también en todo el país.

Aunque el Gobierno nacionalista no ha replicado todavía el ultimatum japonés exigiendo la retirada de Shanghai del ejército chino, para la puesta del sol del sábado, se considera en los círculos oficiales que es segura la reanudación de las hostilidades allí.

Los mismos funcionarios dicen que a lo largo de las vías de los ferrocarriles de Lung-Hai y Tientsin-Poukow, son visibles sistemas de trincheras que se extienden por centenares de millas, revelando que la nación se apercibe a todo lo que pueda ocurrir.

Algunos funcionarios de Nankín creen que solo una tremenda catástrofe nacional, como sería una guerra contra un enemigo común, podría unir a las facciones adversarias chinas, consiguiéndose así la paz interna del país.

Cerca de Catorce Millones de Electores Japoneses Dirán Mañana, Cuál de los dos Partidos Gobernará en la Nación

TOKIO, febrero 19 (viernes) (AP) La política del Japón hacia China, firme o suave, solo es una de las cuestiones a decidir en las elecciones generales que se celebrarán en todo el Imperio japonés mañana, sábado.

El interés principal en los comicios está en la diferencia entre el número de escaños que obtengan en la Cámara Baja del Parlamento los dos principales partidos, el Seiyukai y el Minseito.

Aunque este último tenía mayoría absoluta en esa Cámara cuando la última Dieta fué disuelta (247 escaños contra 171 el Seiyukai y 48 los grupos independientes, proletario y otros menores) es casi axiomático en la política japonesa que el partido que esté en el poder al celebrarse elecciones resulte victorioso.

El triunfo del Seiyukai, por consiguiente, está virtualmente asegurado, aunque el margen de superioridad posiblemente sea tan pequeño como lo fué en los comicios de 1928: dos escaños.

Generalmente se considera que el partido minseito es más conservador que el seiyukai, en su criterio general. Sus enemigos le han acusado de ser débil en su política extranjera, especialmente cuando se ha tratado de China y la Rusia Soviet, y de aumentar el desempleo por sus lemas de economía, reducciones y no hacer empréstitos.

Pero el seiyukai se enorgullece de lo que llama su política positiva, en la cual se comprende una actitud más fuerte y concreta hacia China y Rusia, subsidios para el fomento del comercio y de la industria, y gastos en obras públicas.

Hay 13 millones 85.591 electores en el Japón. Las elecciones de mañana serán las terceras, generales, desde que se concedió en el país el sufragio universal.

La Ruina de la Ciudad de Shanghai y un Terrible Pánico Financiero Serán el Resultado de la Inminente Batalla

SHANGHAI, China, febrero 19 (viernes) AP. — Los oficiales navales japoneses dicen que los chinos dispararon contra el consulado del Japón y el crucero «Idzumo» durante la noche. En Kiangwan hubo un duelo de artillería sin resultados decisivos. Dicho lugar parece ser el punto focal de los preparativos que se hacen para la próxima gran batalla.

Las colonias extranjeras de Shanghai ven los acontecimientos y la inminente batalla con gran alarma. Los comerciantes y hombres de negocios están abatidos, diciendo que temen la ruina del comercio y de la industria en esta ciudad, centro de la vida comercial china. Igualmente temen la destrucción en gran escala de las propiedades, especialmente de las fábricas y talleres que están en la zona de la guerra, y las cuales, si fueren destruídos, dejarían sin trabajo a miles de chinos.

También parece cernirse la amenaza de un pánico financiero que castigará especialmente los bancos de Shanghai, con los cuales tienen relaciones los de todas partes. Puede decirse, en resumen, que esta «rica y alegre» ciudad está afrontada a la crisis más grave de su turbulenta historia.

Generalmente se Considera que China no Puede—Aunque Quiera—Cumplir las Exigencias Todas del Ultimatum

Los misioneros extranjeros en Shanghai, que son miles, casi sin excepción censuran el ultimatum presentado por el Japón a China, afirmando que al perecer tiende a reavivar la lucha, «la cual desea el Japón».

Algunos misioneros declaran que las condiciones del ultimatum son tan duras, que es imposible para los chinos satisfacerlas, como por ejemplo, suspender el boicoteo anti-japonés en una noche y retirar millares de soldados en unas cuantas horas.

En los círculos oficiales japoneses, tanto consulares como militares, se declara que hasta las once de la mañana de hoy, viernes, no se había recibido respuesta alguna al ultimatum, y que no «esperan ninguna'.

—Al parecer los chinos no tienen deseos de resolver el conflicto de manera pacífica — dijo un oficial del Cuartel General nipón.

El Impuesto Unico

(Por Gastón MORA)

El insigne, el genial economista norteamericano **Henry George**, que empezó su vida de trabajo siendo un simple «cajista» o «tipógrafo»; que se instruyó **a sí mismo**; que fué un prodigioso **«auto-didacto»**; que logró **a la celebridad** y **a la fortuna** con su estupendo y original libro, traducido a todos los idiomas, **«Progress and Poverty»**; **este inmenso escritor** y **poderoso pensador** ha fundado escuela; tiene partidarios, devotos, en todo el mundo. Hay **«georgistas»** hasta en China, hasta en la India, hasta en el Japón. Los hay, por legiones, en todos los continentes. Aquí, en Cuba, **Henry George** tiene un discípulo de talento, de cultura, de crítica, entusiasta, en el **Dr. Carlos Portela**, Secretario de Hacienda que fué en el Gabinete del Presidente Zayas. El Dr. Portela, en muy erudito, vigoroso, persuasivo y elocuente trabajo, que ha dedicado al Profesor **Seligman**, **«aboga»** por la implantación en Cuba de la enorme, de la trascendental reforma **«económico-fiscal»**, que propuso, causando sensación en el mundo, el gran **Henry George**, en su citado **celebérrimo libro**. Consiste esa reforma en el establecimiento de un **impuesto único** —**«Single Tax»**— **sobre las riquezas naturales**; la tierra, el subsuelo. Sobre el valor de estos bienes naturales, si esta reforma no se realiza, teme el discípulo de Henry George, que continúe tal violación de la justicia «económico-social», que impone esa reforma, **advengan días muy tristes**, tormentosos, para todos los pueblos que deben hacerla, exclama el Dr. Portela, para evitar hondas conmociones sociales. Aunque muy extenso, es interesante ,atractivo, el luminoso trabajo de ese distinguido economista cubano, tan profundamente penetrado de la bondad, de la eficacia de la reforma que hoy de **preconizar**, el potente pensador **Henry George** en su monumental obra. Reconoce éste «el justo derecho de propiedad privada individual sobre los bienes **producidos por el trabajo humano»**, pero **niega** el derecho de propiedad privada individual sobre los bienes **naturales, no creados** por el trabajo del hombre como la tierra y el subsuelo; **obra de Dios**, dicen George y su discípulo cubano Carlos Portela, que son espíritus religiosos, almas creyentes.

Establecido el impuesto único—**Single Tax**— se suprimirían absolutamente, todos los otros. De ese impuesto único quedaría exento el valor de las mejoras, porque «éstas **son un producto del trabajo humano**. No habría más contribuciones «sobre el consumo, sobre el comercio, sobre la industria, sobre el trabajo, sobre el capital, dejando solamente el impuesto sobre el valor de los bienes naturales, suelo, subsuelo ,etc., y suprimiendo toda la parte de este impuesto que ahora recae sobre las mejoras, edificios, fábricas, talleres, maquinaria, etc., mejoras, que son producto del trabajo humano, manteniendo sólo la parte de este impuesto que ahora grava el valor de los bienes naturales». He ahí la esencia de la reforma. Sus resultados, según los **georgistas**, serán magníficos. Desaparecerían, exclaman, **las luchas de clases**. Desaparecerían los pavorosos conflictos entre el capital y el trabajo. Desaparecería la **desocupación**. Desaparecería el terrible **pauperismo**. La tierra sería **la Arcadia feliz** de la leyenda. La encantadora **«utopía»**, del noble **Thomas Moro**, sería una realidad. Según los **georgistas**, la reforma que proponen resolvería admirable y definitivamente «la cuestión social». «El hombre, escribe el Dr. Carlos Portela, es dueño de la riqueza que produce por medio de su trabajo; de la casa que fabrica, de la máquina que construye, del cuadro que pinta, pero no tiene ningún derecho sobre lo que él **no ha hecho, no ha producido: el suelo, el subsuelo, el agua, la luz, el aire y los demás bienes naturales** que se conocen con el nombre genérico de «naturaleza». Luego no puede, no debe apropiárselos, darlos, venderlos, cederlos, donarlos, gravarlos, legarlos, dejarlos en herencia». Calcula el ilustrado discípulo cubano del Maestro norteamericano, que con el **impuesto único** podrían cubrirse, holgadamente, todas las atenciones del Estado, de las Provincias y de los Municipios. Pueden discutirse ,y se discuten mucho las doctrinas de los **georgistas**. Sus defensores, que se cuentan, repetimos, por **legiones** ,en todas partes, entre los que figuran numerosos **intelectuales**, dicen que son los **intereses creados, tan formidables**, los que han impedido la aplicación de esas doctrinas.

JACK PICKFORD Y MARY MULHERN VAN A FORMULAR LA DEMANDA DE DIVORCIO

HOLLYWOOD, California, febrero 18.—(AP).—Jack Pickford y Mary Mulhern van a divorciarse. La última anunció hoy que presentará inmediatamente la demanda correspondiente. El conocido actor de cine y su esposa se casaron el 12 de agosto de 19930.

M.E.C.D. 2016